ISSN 1642-8129
INDEKS 368261

Nr 33 (976)

# super tydzień chełmski

PONIEDZIAŁEK–NIEDZIELA • 17 - 23 sierpnia 2020 r. • Nakład 12 000 egzemplarzy • Cena 3,30 zł (w tym 5% VAT)

CHEŁM BIEGA Z PRZYTUPEM 26

SPRAWA SIĘ PRZEDAWNIŁA

## DZIECKO NIE ŻYJE, MATKA BEZ KARY 5

## ZWŁOKI W OGRÓDKU ZA STODOŁĄ NOWORODKA

## LICEALISTÓW POKONAŁ JĘZYK OJCZYSTY 8

## CENTRUM LOTNICZE OGNISKIEM KORONAWIRUSA 2

## ANNA MISIURA NOWYM SEKRETARZEM 8

## NIEUSTAJĄCE ROSZADY W URZĘDZIE MIASTA CHEŁM 4

SKŁAD OPAŁU SZUMIŁO
LETNIE PROMOCJE
KOSTKA 720 ZŁ
ORZECH 660 ZŁ
GROSZEK 580 ZŁ
ul. Hrubieszowska (za Borkiem)
82 560 33 92
530 294 183
3707

KUPIĘ MIESZKANIE W CHEŁMIE DO REMONTU
TELEFON 511218024
GOTÓWKA
5247

Dotacje na założenie działalności gospodarczej strona 4

LOOMBARD
ZŁOTO • POŻYCZKI POD ZASTAW • KANTOR
POŻYCZKI POD ZASTAW WSZYSTKIEGO
-telefony komórkowe,
-sprzęt RTV i AGD,
-biżuteria, złoto,
-komputery,
-elektronika,
-samochody,
ZRZESZENIE NAJLEPSZYCH LOMBARDÓW
czynne 7dni 7 - 22
Chełm
A.Krajowej 9/21
Lubelska 75
Pocztowa 1
www.loombard.pl
2030

W OFERCIE:
- sprzedaż betonu towarowego
- transport i pompowanie betonu
- sprzedaż piasku z własnej kopalni
- kruszywa łamane wszystkich frakcji
- żwiry, pospółki, piasek do miksokreta
- wykonywanie posadzek przemysłowych
- nowoczesne laboratorium budowlane

KONKURENCYJNE CENY

WYTWÓRNIA BETONU

KONTAKT:
Pawłów, ul. Lubelska 80
22-170 Rejowiec Fabryczny
508 901 140, 508 901 160
pref.bet@op.pl
www.pref-bet.com
4992

STOLARNIA TARTAK
OFERUJEMY:
- Altany, Pergole, Wiaty, Garaże, Meble, Donice
- Usługi stolarskie
- Deskę tarasową, podłogową, elewacyjną
- Domki narzędziowe
- Drewno strugane: kantówki, deski
- Drewno opałowe: grab, dąb, olcha, itp.

513 303 650
NA WYMIAR
5137

eprasa.pl 62fb0a36b9

Masz problem? Zadzwoń!
tel. 82 565 27 05, 565 44 30 POMOŻEMY!

POWIAT WŁODAWSKI Epidemia nie odpuszcza

# Koronawirus we włodawskiej szkole

**Kolejny przypadek koronawirusa pojawił się w powiecie włodawskim. Zakażona jest jedna z pracownic Zespołu Szkół Zawodowych nr 1 i II Liceum Ogólnokształcącego we Włodawie. Kolejnych kilkanaście osób, które miały z nią kontakt, zostanie przebadanych w tym tygodniu.**

Przez kilka tygodni w powiecie włodawskim nie stwierdzono przypadków zakażenia koronawirusem, aż do ubiegłego czwartku, 13 sierpnia. Sanepid poinformował o jednej osobie zarażonej. Jest to kobieta w przedziale wiekowym 41-60 lat. Włodawę szybko obiegła informacja, że chodzi o pracownicę „modrzewiaka".

- Dobrze, że są wakacje. Nie ma uczniów, a spora część załogi przebywa na urlopie. Ta pani czuje się dobrze. Zachowała się bardzo odpowiedzialnie. Mam nadzieję, że kolejny wynik pokaże, iż jest zdrowa i niebawem wróci do nas. To wszystko, co mogę powiedzieć – poinformował w piątek dyrektor ZSZ nr 1 i II LO we Włodawie **Eugeniusz Omelczuk**. - Szkoła pracuje normalnie, jest dezynfekowana wielokrotnie w ciągu dnia i po każdym wejściu interesanta. Każdy, kto przychodzi do nas z jakąś sprawą, wpisywany jest do zeszytu oraz instruowany, jak ma postępować. Mam nadzieję, że normalnie rozpoczniemy nowy rok szkolny – dodaje.

Jak ustaliliśmy, od tygodnia kobieta przebywała na urlopie. Prawdopodobnie, gdy wystąpiły u niej lekkie objawy grypy, wzięła wolne w pracy. Gdy objawy nie przechodziły, skonsultowała się z lekarzem. Ten miał zalecić jej wykonanie badanie pod kątem COVID-19. W jaki sposób zaraziła się koronawirusem? Ponoć miała kontakt z osobą z innego miasta w Polsce, która też zachorowała.

Zanim poszła na wolne, miała kontakt również z kilkoma pracownikami szkoły. Wszystkie te osoby oraz kilkoro członków jej rodziny, w sumie 12 osób, zostało poddanych kwarantannie. W poniedziałek, 17 sierpnia mają być pobrane od nich wymazy do badania pod kątem COVID-19.

Z kolei w czwartek do sanepidu, z objawami typowymi dla koronawirusa, trafił wczasowicz przebywający nad Jeziorem Białym w Okunince. Pobrano tej osobie wymaz do badań. W piątek były wyniki, na szczęście negatywne. Okazało się, że to jedynie zwykła grypa. **TWA**

# Centrum Lotnicze ogniskiem koronawirusa

**CHEŁM Dwoje studentów i instruktor PWSZ w Chełmie są zakażeni koronawirusem. Centrum Lotnicze w Depułtyczach Królewskich zostało zamknięte. W akademiku jedno piętro przeznaczono na kwarantannę.**

Tego szkolenia studenci i pracownicy PWSZ długo nie zapomną. Wziął w nich udział student z województwa mazowieckiego, u którego później wykryto koronawirusa. Wykonał testy w Puławach, wiedząc, że znalazł się wcześniej w gronie osób zakażonych. Gdy wynik okazał się dodatni, nie miał już możliwości powrotu do domu. Trafił do chełmskiego szpitala. Sanepidowi musiał przekazać listę osób, z którymi miał kontakt - byli na niej studenci i instruktorzy Centrum Lotniczego PWSZ. W ubiegłym tygodniu okazało się, że zakażony jest jeszcze jeden student pochodzący spod Warszawy. Pozytywny wynik na obecność wirusa ma też instruktor z powiatu zamojskiego.

- Dobrze, że wszyscy przechodzą chorobę bezobjawowo. Tylko jedna osoba miała katar - mówi rektor PWSZ **Arkadiusz Tofil**.

Osoby, które miały kontakt z zakażonymi podczas szkolenia, zostały wytypowane i objęte przez sanepid kwarantanną medyczną. Rektor poszedł jeszcze dalej. - By zwiększyć bezpieczeństwo i wyeliminować ryzyko rozprzestrzeniania się choroby, wszyscy pracownicy CSI przez dwa tygodnie pracować będą zdalnie. Wszystkie pomieszczenia i sprzęt w centrum w Depułtyczach Królewskich zostały zdezynfekowane.

- Mamy też dobre wiadomości. Kolejne wyniki osób przebywających na kwarantannie są negatywne. Jeden z instruktorów leciał w awionetce z zakażonym studentem przez pięć godzin. Przebywali w małej kabinie, gdzie nie ma możliwości zachowania dystansu. Wynik badania tego instruktora jest negatywny - dodaje rektor.

Nadal na kwarantannie w akademiku przebywa dwoje studentów. Mają wydzielone całe piętro budynku. Prawdopodobnie nie zostali skierowani na badania. Jeden z pracowników Centrum Lotniczego czeka na testy.

- Dopóki nie będę miał wszystkich wyników negatywnych albo dopóki nie miną dwa tygodnie kwarantanny, Centrum Lotnicze będzie nadal pracowało zdalnie - dodaje Tofil.

Pod koniec ubiegłego tygodnia w chełmskim szpitalu na oddziale zakaźnym przebywało 20 pacjentów, w tym 13 z potwierdzonym wynikiem dodatnim na COVID-19. Wśród osób z podejrzeniem zakażenia był m.in żołnierz z Krakowa. Do szpitala trafiła również pacjentka z Chełma, która będzie diagnozowana w kierunku zakażenia koronawirusem. Były też osoby z tzw. kwarantanny granicznej.

Na terenie powiatu chełmskiego jest jeszcze drugie ognisko koronawirusa, o którym pisaliśmy kilka tygodni wcześniej. W gminie Białopole odbyła się uroczystość rodzinna. Obecnie liczba osób potwierdzonych w ognisku to 26 (w tym 3 z powiatu chełmskiego, 17 z powiatu hrubieszowskiego, 6 z Legionowa).

Do 14 sierpnia na terenie województwa lubelskiego potwierdzono badaniami laboratoryjnymi 1244 przypadki zakażenia koronawirusem SARS-CoV-2, odnotowano 810 ozdrowieńców i zarejestrowano 22 zgony. **DBEZ**

# Chełmianie bronią swoich projektów

**CHEŁM Spośród 108 projektów zgłoszonych do przyszłorocznego budżetu obywatelskiego pozytywną weryfikację przeszło 49 projektów. Mieszkańcy jednak nie odpuszczają, w ubiegłym tygodniu do ratusza wpłynęło 18 odwołań.**

Odwołania dotyczyły m.in. takich projektów jak; zielone przystanki na Placu Gdańskim przy fontannie oraz przy SP nr 8, przebudowa parkingu za sklepem Gama czy budowa placu zabaw „Bajka" przy Szkole Podstawowej nr 11 w Chełmie. Z decyzją urzędników nie zgadza się też pomysłodawca budowy zadaszenia trybuny zachodniej stadionu miejskiego przy ul. 1 Pułku Szwoleżerów czy też pomysłodawca zagospodarowania terenu przy pomniku przyrody przy szkole muzycznej. Blisko połowa złożonych odwołań dotyczyła budowy bądź przebudowy infrastruktury drogowej.

Odrzucone projekty przekroczyły pulę, jaką przeznaczono na realizację danej inwestycji. - Zdarzały się również propozycje inwestycji na terenie niestanowiącym własności miasta Chełm lub projekty niezgodne z przygotowanymi już koncepcjami zagospodarowania terenu bądź dokumentacją stworzoną przez samorząd - informuje **Damian Zieliński** z gabinetu prezydenta.

Jak wynika z harmonogramu budżetu obywatelskiego, kapituła na rozpatrzenie wniesionych odwołań ma czas do piątku. Z harmonogramu wynika również, że do 21 sierpnia zostanie ogłoszona ostateczna lista projektów, które pójdą pod głosowanie. Na liście znajdą się również te projekty, które będą uwzględnione przez komisję w procesie odwoławczym. **AN**

# Uczelnia ma nowego rektora

**CHEŁM Dr Elżbieta Sawa-Czajka jest nowym rektorem Wyższej Szkoły Stosunków Międzynarodowych i Komunikacji Społecznej w Chełmie. Wieloletni szef uczelni dr Michał Gołoś sprzedał swoje udziały i odszedł na emeryturę.**

Nazwa uczelni pozostaje ta sama, szkoła nie zmienia również swojej siedziby. Zmienił się za to zarząd organu założycielskiego.

- W spółce Eduspero miałem 100 proc. udziałów, sprzedałem je i zakończyłem swoją współpracę z uczelnią. Przeszedłem na zasłużoną emeryturę, chcę zwyczajnie odpocząć oraz stanąć z boku i popatrzeć, jak rozwija się szkoła pod innymi sterami - mówi założyciel uczelni Michał Gołoś. - Będę wspierać duchem i sercem wszystkie przedsięwzięcia realizowane przez szkołę, służę pomocą i doświadczeniem. Jest czegoś początek i koniec, to naturalna kolej rzeczy.

Szkoła funkcjonowała w naszym mieście od 1995 roku. Przez lata organizowała liczne konferencje i inne ważne wydarzenia naukowe. Miała bogatą ofertę edukacyjną, zwłaszcza dla tych wszystkich, którzy z różnych powodów zdecydowali się na studia w rodzinnych stronach.

- To miasto zasługuje na tę uczelnię - podsumowuje były już rektor Gołoś.

Nowym rektorem WSSMiKS została **dr Elżbieta Sawa-Czajka**, politolog związana z Wyższą Szkołą Menadżerską. Od 1997 r. współpracuje z sektorem niepublicznego szkolnictwa wyższego. Organizowała m.in. Polsko-Rosyjską Szkołę Dziennikarstwa Międzynarodowego, liczne konferencje naukowe i inne przedsięwzięcia popularyzujące naukę. Jest współzałożycielką i ekspertem fundacji Europejskie Centrum Inicjatyw Transgranicznych. Sprawowała funkcję dziekana wydziału zamiejscowego Wyższej Szkoły Dziennikarskiej w Lublinie.

- Rektorem jestem zaledwie od kilku dni, na razie poznaję uczelnię i jej pracowników. Szkoła ma duży potencjał ze względu na kilka aspektów, m.in wielokulturową historię miasta i jego ciekawe położenie - mówi nowa rektor WSSMiKS w Chełmie.

Dr Elżbieta Sawa-Czajka nie planuje na razie gwałtownych zmian w funkcjonowaniu uczelni, ale nie ukrywa, że chciałaby rozszerzyć już istniejące profile kształcenia i wzbogacić ofertę. Liczy na owocną współpracę z instytucjami w naszym regionie, która da obopólne korzyści.

- Urodziłam się w Wojsławicach, mam w tych stronach rodzinę i dlatego powrót do Chełma traktuję jako sentymentalne zobowiązanie wobec tego miejsca - zdradza rektor. **AN**

# Przymiarki w I LO

**CHEŁM Od 1 września stanowisko dyrektora I LO obejmuje Halina Smyk. Wraz z odejściem Teresy Mościckiej kadencję zakończyli także wicedyrektorzy. Zastępcą nowej dyrektor będzie prawdopodobnie jej kontrkandydatka w konkursie.**

Wicedyrektor **Robert Wojciechowski** na razie ze stanowiskiem pożegnał się na portalu społecznościowym. Funkcję sprawował przez 13 lat. Wraz z końcem wakacji kadencję zamyka także Edyta Kowalczuk.

W nowym roku szkolnym ogólniak będzie miał już tylko jednego wicedyrektora. Jak udało się nam nieoficjalnie dowiedzieć, stanowisko to zaproponowano nauczycielce **Marcie Sadowskiej**. Ona również wystartowała w konkursie na dyrektora I LO. Podobno Sadowska nie podjęła jeszcze decyzji. **AN**

# Rozpalili polsko-ukraiński płomień pamięci

**CHEŁM Chełmscy harcerze wzięli udział w ogólnopolskiej akcji ZHP pod hasłem „Płomień braterstwa". - W przeddzień rocznicy zwycięskiej dla Polski Bitwy Warszawskiej oddajemy hołd naszym sojusznikom, którzy nie opuścili nas w godzinie najtrudniejszej próby - padło podczas uroczystości.**

Spotkanie harcerzy i zaproszonych gości odbyło się na cmentarzu prawosławnym na Górze Chełmskiej. Ta piękna inicjatywa miała na celu upamiętnienie paktu Piłsudski-Petlura z 1920 r., a przede wszystkim żołnierzy Niepodległej Armii Ukrainy, którzy ginęli „za wolność naszą i waszą!". W uroczystości wzięli udział miejscowi duchowni, przedstawiciele władz miasta i organizacji pozarządowych działających na polu współpracy polsko-ukraińskiej. Harcerze gościli także **Stanisława Adamiaka**, konsula honorowego Ukrainy.

- Tym, co możemy i chcemy zrobić, jest budowanie otwartości i wzajemnego szacunku. Chcemy budować lepszą przyszłość w oparciu o dialog i braterstwo - zapewnili chełmscy harcerze.

Zebrani zapalili symboliczne znicze i złożyli kwiaty na grobie Pyłypa Pyłypczuka. **AN**

super tydzień chełmski
Ukazuje się na terenie powiatów: chełmskiego, krasnostawskiego i włodawskiego
Wydawca:
Grupa Wydawnicza SŁOWO Sp. z o.o.
00–791 Warszawa
ul. Domaniewska 17/19/133
Redaguje zespół:
Wanda Jaroszczuk (redaktor naczelna)
Agnieszka Pastuszak–Maksim (z–ca redaktora naczelnego)
Agnieszka Nowosad (sekretarz redakcji)
Dorota Bezler, Tomasz Sąsiadek, Tomasz Wachulski, Grzegorz Drozdalski, Marcin Petruk
Współpracownicy:
Krystyna Szeremeta (korekta)
Sekretariat:
Kamila Czapla
Wydanie online:
Marcin Petruk
Grafika i DTP:
Mateusz Gendek, Wojciech Kopczyński
Biuro Reklam i Ogłoszeń:
Joanna Derkacz (kierownik), Renata Kasprzak, Anna Wyczyńska, Edyta Kusiak, Krzysztof Kwiatek, Karina Szponar
Redakcja/Biuro Reklam i Ogłoszeń:
22–100 Chełm, ul. Lubelska 31
tel./fax 82 565 27 05,
e–mail:
redakcja@supertydzien.pl
reklama@supertydzien.pl
Kolportaż:
PressTrans
tel. 604 494 479
Druk:
Seregni Printing Group Sp. z o.o.
ul. Matuszewska 14 hala B3.
03-876 Warszawa
Redakcja nie odpowiada za treść reklam i ogłoszeń
Stosujemy Kodeks Dobrych Praktyk Wydawców Prasy

WĘGIEL LUZEM I WORKOWANY
W OFERCIE PEŁEN ASORTYMENT WĘGLA
ODSIEWANY PRZED ZAŁADUNKIEM
Bezpłatny dowóz powyżej 1 tony (do 20 km)
SPRZEDAŻ RATALNA
Santander CONSUMER BANK
skład opału BORYS
Chełm, ul. Kolejowa 45 A
tel. 82 565 59 23, 500 089 196
1903

WĘGIEL
SKŁAD OPAŁU „SZYMAŃSKI"
DOWÓZ GRATIS
• Kostka • Orzech
• Ekogroszek
• Groszek • Miał
ul. Kolejowa 45 a, Chełm
tel. 510 67 13 14
2802

eprasa.pl 62fb0a36b9

eprasa.pl 62fb0a36b9

# Najlepszy nabór w IV LO

**CHEŁM Chełmskie licea ogólnokształcące nie miały problemu ze skompletowaniem klas pierwszych. Miasto podjęło decyzję o obniżeniu o 5 oczek planowanej wcześniej punktacji. Najlepszy nabór ma IV LO.**

W I LO będzie pięć klas pierwszych. Jedyna zmiana to taka, że w tym roku nie powstanie klasa prawnicza. Będą za to dwie politechniczne.

- Do klasy prawniczej zgłosiło się za mało osób. Wiem jednak, że w II LO są dwie klasy humanistyczne, więc na pewno te osoby będą miały gdzie kontynuować naukę - tłumaczy dyrektor **Teresa Mościcka.**

W I LO w tym roku powstaną klasy o profilu: biologiczno-chemicznym, dziennikarskim, ekonomicznym i dwie klasy politechniczne. Wszystko wskazuje na to, że w II LO także planowane jest utworzenie pięciu klas: prawniczej, politechnicznej, menadżerskiej, humanistycznej - lingwistycznej i medycznej.

Z rekrutacji jest bardzo zadowolona dyrektor ZSEiM **Edyta Chudoba:** - W technikum planowałam utworzenie trzech klas, mam cztery. W liceum będzie jedna klasa.

Znakomicie sytuacja wygląda w IV LO. Ogólniak wygrał w tym roku test na popularność wśród absolwentów podstawówek.

Dyrektor **Marzena Koprukowniak** planowała utworzenie czterech klas, wszystko wskazuje na to, że powstanie ich sześć. Ogólniak kształci w następujących profilach: informatycznym, językowym, pedagogicznym, ratowniczym i humanistycznym.

- Jestem bardzo zadowolona z naboru. Naszą szkołę wybrało mnóstwo uczniów z bardzo wysoką punktacją - komentuje dyrektorka ogólniaka. **AN**

# Jędruszczak jedyną kandydatką

**CHEŁM Jedna oferta wpłynęła do konkursu na dyrektora Muzeum Ziemi Chełmskiej. Złożyła ją pełniąca obecnie obowiązki szefa placówki Natalia Jędruszczak.**

10 sierpnia minął termin składania dokumentów. Jak się okazuje, konkurs nie cieszył się zbytnim zainteresowaniem. O stanowisko postanowiła powalczyć jedynie obecna zarządzająca. Przed kandydatką jeszcze rozmowa kwalifikacyjna.

- Teraz rozpoczyna się procedura związana z wyłonieniem dyrektora - informuje **Damian Zieliński** z gabinetu prezydenta.

Natalia Jędruszczak kieruje muzeum od września ubiegłego roku, ale pracuje w nim od sześciu lat. Jest z wykształcenia archeologiem. Od listopada 2018 roku była wicedyrektorem. **AN**

# Noc Kultury mimo pandemii

**CHEŁM Choć wirus koronawirusa szaleje, miasto zdecydowało się na zorganizowanie Nocy Kultury. Wydarzenie odbywać się będzie z uwzględnieniem obowiązujących wytycznych dotyczących reżimu sanitarnego.**

Noc Kultury odbędzie się 29 sierpnia. Na ten dzień miasto zaplanowało m.in. koncerty na pl. Łuczkowskiego.

- Dla chełmian zagrają **Andrzej Korycki** i **Dominika Żukowska** z programem „Ballady na dwa serca" oraz lokalny zespół ECLECTIC-music. Całość urozmaicą występy taneczne grup Młodzieżowego Domu Kultury - anonsuje **Damian Zieliński** z gabinetu prezydenta.

Oprócz wydarzeń dotyczących sfery muzycznej, mieszkańcy będą mieli także możliwość nocnego zwiedzania muzeów oraz podziemi kredowych. Swój program przygotowuje również Chełmska Biblioteka Publiczna, która zaplanowała m.in. projekcje filmowe oraz głośne czytanie książek dla dzieci.

Szczegółowy harmonogram wydarzeń ma być w najbliższym czasie na stronie internetowej urzędu i w mediach społecznościowych. **AN**

## INFORMACJA

Na podstawie art. 35 ustawy z dnia 21 sierpnia 1997 r. o gospodarce nieruchomościami (Dz.U. z 2020 r., poz. 65 ze zm.) Starosta Chełmski informuje, że na tablicy ogłoszeń Starostwa Powiatowego w Chełmie, a także na stronie internetowej **www.spchelm.bip.lubelskie.pl** został wywieszony na okres 21 dni wykaz nieruchomości Skarbu Państwa przeznaczonych do oddania w najem. Bliższych informacji udzielają pracownicy Starostwa Powiatowego w Chełmie, Pl. Niepodległości 1, pokój 161, tel. (082) 562-75-23.

5300

CHEŁM Ofert jest jak w urzędzie pracy

# Nieustające roszady w ratuszu

**Poszukiwani dyrektorzy departamentów i zwykli urzędnicy. Chyba nigdy nie było tylu wolnych stanowisk w Urzędzie Miasta Chełm. Dlaczego są takie braki kadrowe i dlaczego kolejni urzędnicy rezygnują z pracy w magistracie?**

- Głównie chodzi o płace. Ludzie nie chcą pracować za byle jakie pieniądze. Kiedy zatrudniane są nowe osoby dostają na starcie wyższe pobory niż wieloletni urzędnicy. Jak widać, nie liczy się doświadczenie. Każdy przecież chce zarabiać godnie w tych czasach - tłumaczy jedna z osób pracujących w ratuszu, która chce pozostać anonimowa. - Jeśli ktoś ma tylko okazję, to stąd ucieka. Ludzie chcą też mieć spokojną pracę, a z tym różnie bywało.

Tylko w sierpniu w Biuletynie Informacji Publicznej pojawiło się aż siedem ofert pracy, a to dopiero połowa miesiąca. W lipcu ogłoszono dziesięć konkursów.

### Dyrektorzy poszukiwani

Miasto szuka szefów dwóch departamentów. Prawdopodobnie w przyszły czwartek komisja spotka się z kandydatami na dyrektora departamentu oświaty. Stanowisko zwolniło się, gdy **Dorota Cieślik**, awansowała na wiceprezydenta. Na konkurs wpłynęły dwie oferty. Jak ustaliliśmy nieoficjalnie, jedną z nich złożyła **Dorota Adamczyk**, od lat związana z oświatą. Pracowała w szkołach w Chełmie i powiecie, była dyrektorem i pełniącą obowiązki dyrektora w Szkole Podstawowej w Kamieniu, przez kilka lat pracowała też w kuratorium oświaty. Adamczyk nie chciała rozmawiać na temat tego, czy złożyła swoją ofertę. Jeśli chodzi o drugiego kandydata, niektórzy twierdzą, iż jest nim **Teresa Mościcka**, do końca sierpnia dyrektor I LO w Chełmie, także od lat związana z chełmską oświatą. W niektórych kręgach wymienia się też **Jolantę Gierasimiuk,** która po zmianie warty w urzędzie, przeszła z wydziału spraw społecznych, gdzie była dyrektorem, do wydziału oświaty. Na giełdzie nazwisk pojawiło się także nazwisko **Joanny Grocholi**, kierownika oddziału chełmskiego Lubelskiego Samorządowego Centrum Doskonalenia Nauczycieli.

Niemałym zaskoczeniem było także ogłoszenie w ubiegłym tygodniu konkursu na dyrektora departamentu promocji i kultury. Stanowisko to w marcu ubiegłego roku objął **Bartłomiej Kazimierczak**, wieloletni pracownik Chełmskiego Domu Kultury. Jak udało się nam dowiedzieć, Kazimierczak wraca do Chadeku na wcześniej zajmowane stanowisko. Nieoficjalnie mówi się, że być może to on zostanie wkrótce dyrektorem tej placówki i zajmie miejsce **Małgorzaty Paździor-Król**, która przeszła do pracy w Wojsławicach.

Chętni na stanowisko dyrektora departamentu, mogą składać dokumenty do 21 sierpnia. Wymagania to m.in. wyższe wykształcenie, 5-letni staż pracy, z czego co najmniej 3 lata w zakresie kultury i promocji. Proponowane pobory to minimum 4 tys. zł (brutto). Można negocjować.

Prezydent Chełma szuka także dyrektora swojego gabinetu. Wymagania nie są zbyt wygórowane: wykształcenie wyższe, co najmniej 5-letni staż pracy, nieposzlakowana opinia, brak skazania pełnomocnym wyrokiem, pełna zdolność do czynności prawnych i obywatelstwo polskie. Wynagrodzenie od 4 tys. zł (brutto) do uzgodnienia. Choć dokumenty na konkurs przyjmowane są do 21 sierpnia, już mówi się , że pewniakiem jest **Wojciech Wójcik,** partyjny kolega prezydenta, od kilku miesięcy pracujący w urzędzie, właśnie w gabinecie prezydenta. Wcześniej to stanowisko piastował **Daniel Domoradzki**, kolega partyjny prezydenta Banaszka. Awansowany na kolejnego wiceprezydenta naszego miasta odszedł w niesławie po alkoholowej wpadce na studniówce.

### Praca szuka człowieka

Ponadto samorząd potrzebuje pracownika na stanowisko do spraw zieleni miejskiej w wydziale infrastruktury komunalnej. W ofercie czytamy, że proponowane wynagrodzenie zaczyna się od najniższej krajowej, czyli 2 600 zł. Na niedobór pracowników cierpi też departament finansów. Potrzebny fachowiec do spraw windykacji podatku od nieruchomości. Miasto oferuje 2 600 zł (do uzgodnienia). Pracowników szuka również departament promocji i kultury. Do obsadzenia wakaty dla specjalisty od promocji i specjalisty od kultury.

Ratusz ogłosił też kolejny konkurs na zastępcę kierownika Urzędu Stanu Cywilnego. Dokumenty można składać do 18 sierpnia. Pobory 3 300 zł (brutto) do uzgodnienia. **AN**

# Podziel się opinią

**CHEŁM Urząd miasta zaprasza do udziału w konsultacjach społecznych dotyczących projektu Strategii rozwoju elektromobilności miasta Chełm na lata 2020-2029. Na propozycje mieszkańców ratusz czeka do wtorku, 18 sierpnia.**

Dokument jest opracowywany od kilku miesięcy. Wcześniej mieszkańcy mieli okazję pomóc urzędnikom, wypełniając ankietę. Teraz, na kolejnym etapie prac, urząd znów chce poznać opinię mieszkańców. Projekt jest dostępny na stronie urzędu miasta. Konsultacje potrwają do 18 sierpnia. Swoje uwagi chełmianie mogą zgłaszać za pośrednictwem specjalnego formularza, a także w formie papierowej w Biurze Obsługi Interesantów na parterze budynku przy ul. Lubelskiej 65 w Chełmie.

Wypełniony formularz można złożyć w Biurze Obsługi Interesantów w godzinach pracy urzędu, przesłać pocztą tradycyjną lub elektroniczną na adres info@umchelm.pl, podając w temacie wiadomości „konsultacje elektromobilność". Mieszkańcy będą mogli również uzyskać odpowiedzi na pytania dotyczące dokumentu podczas rozmowy telefonicznej z ekspertami. Dyżur w tej formie będzie prowadzony jeszcze tylko w najbliższy poniedziałek, 17 sierpnia w godzinach 10-15. **AN**

Poleska Dolina Bugu

**Dotacje na założenie działalności gospodarczej**

- Operator dotacji: **Lokalna Grupa Działania (LGD) Stowarzyszenie „Poleska Dolina Bugu"**
- Źródło dofinansowania: Europejski Fundusz Rolny na Rzecz Rozwoju Obszarów Wiejskich (EFRROW), **Poddziałanie 19.2 PROW na lata 2014-2020**
- Kwota dotacji na 1 projekt: **80 tys. zł**, wkład własny nie jest wymagany
- Forma wsparcia: **ryczałt** (I transza: 64 tys., II transza: 16 tys. zł)
- Pula środków w naborze: **960 tys. zł**
- Planowany termin naboru: **15-30.09.2020 r.**
- Planowany termin szkolenia dla wnioskodawców: **03.09.2020 r. godz. 10:00**, siedziba LGD w Okunince (obowiązują zapisy: tel. 732-821-113, poleskadolinabugu@poczta.fm). Punkty za udział wnioskodawcy w szkoleniu zostaną przyznane również na podstawie udziału w szkoleniu zorganizowanym przez LGD „Poleska Dolina Bugu" w latach 2016-2019.
- Dla kogo dotacja: dla osób fizycznych zameldowanych na obszarze gmin: **Hanna, Hańsk, Ruda-Huta, Stary Brus, Włodawa (miejska i wiejska), Wola Uhruska** oraz **Wyryki** niepodlegających ubezpieczeniu w KRUS, należących do jednej z poniższych grup: **osoba młoda 18-35 lat, osoba w wieku 50+, kobieta zamieszkała na obszarze gminy wiejskiej, osoba długotrwale bezrobotna** (co najmniej 12 m-cy w okresie 2 lat poprzedzających złożenie wniosku), nie prowadzących działalności gospodarczej w okresie 2 lat poprzedzających złożenie wniosku.
- **Szczegółowe informacje** udzielane od poniedziałku do piątku w godz. 8:00-16:00:
  telefonicznie: **732-821-113**
  e-mailowo: poleskadolinabugu@poczta.fm
  oraz dostępne na stronie internetowej:
  http://www.dolina-bugu.pl/dla-wnioskodawcow/premia-na-utworzenie-firmy/

Do dnia 14.09.2020 r. pracownicy Biura LGD Stowarzyszenia „Poleska Dolina Bugu" świadczą nieodpłatne doradztwo z zakresu wypełniania dokumentacji aplikacyjnej. Z uwagi na aktualną sytuację epidemiczną LGD preferuje doradztwo za pośrednictwem kontaktu telefonicznego lub e-mailowego: tel. 732-821-113, poleskadolinabugu@poczta.fm.

**„Europejski Fundusz Rolny na rzecz Rozwoju Obszarów Wiejskich: Europa inwestująca w obszary wiejskie".**
Projekt współfinansowany ze środków Unii Europejskiej w ramach Działania 19. „Wsparcie dla rozwoju lokalnego w ramach inicjatywy LEADER" objętego Programem Rozwoju Obszarów Wiejskich na lata 2014-2020. Cel projektu: Wdrażanie LSR. Instytucja Zarządzająca PROW 2014-2020: Minister Rolnictwa i Rozwoju Wsi.
Podmiot odpowiedzialny za treść: Stowarzyszenie „Poleska Dolina Bugu".

5299

eprasa.pl 62fb0a36b9

GMINA KRAŚNICZYN Finał sprawy sprzed ponad 10 lat

# Dziecko nie żyje, matka uniknęła kary

**Choć początkowo była oskarżona o usiłowanie zabójstwa noworodka i zakopanie go w ogródku za stodołą w Brzezinach, odpowiadała za znieważenie zwłok. Jagoda Sz. uniknęła jednak kary z powodu przedawnienia czynu. Sąd apelacyjny podtrzymał wyrok z pierwszej instancji.**

- Sąd Apelacyjny w Lublinie nie uwzględnił apelacji prokuratora i utrzymał w mocy wyrok SO w Zamościu. Orzeczenie jest prawomocne - poinformowała sędzia **Barbara Du Château**, rzeczniczka prasowa Sądu Apelacyjnego w Lublinie.

Prokuraturze Okręgowej w Zamościu przysługuje jeszcze wniesienie kasacji prawomocnego wyroku do Sądu Najwyższego. Nie wiadomo, czy śledczy skorzystają z tej możliwości.

Wyrok w pierwszej instancji zapadł 13 lutego br. Jagoda Sz. była oskarżona o znieważenie zwłok dziecka płci męskiej, które urodziło się martwe w bliżej nieokreślonym dniu października 2009 roku w Krasnymstawie. Następnie ciało chłopca owinęła w ręcznik i podkoszulkę, włożyła w kartonowe pudełko, wywiozła do Brzezin, gdzie zakopała w gospodarstwie **Adama Sz.**

Sędzia **Jerzy Żurawicki**, prezes Sądu Okręgowego w Zamościu wyjaśnił nam, że działanie oskarżonej wyczerpało znamiona art. 262 par. 1 kodeksu karnego. Jednakże na mocy art. 17 par. 1 pkt. 6 kodeksu postępowania karnego sąd umorzył postępowanie z uwagi na przedawnienie karalności czynu.

Proces toczył się z wyłączeniem jawności. Najwyraźniej w jego trakcie doszło jednak do zmiany kwalifikacji prawnej czynu, którego dopuściła się Jagoda Sz. Gdy w kwietniu ubiegłego roku akt oskarżenia trafił do sądu, Prokuratura Okręgowa w Zamościu zarzucała kobiecie usiłowanie pozbawienia życia swojego nowo narodzonego dziecka.

Sprawa wyszła na jaw w październiku 2017 roku. Z poczynionych w toku śledztwa ustaleń wynikało, że Jagoda Sz. pod koniec ósmego miesiąca ciąży urodziła dziecko w trakcie kąpieli. Następnie zakopała na terenie posesji w Brzezinach.

Nie ustalono, czy dziecko urodziło się żywe. Stwierdzono natomiast, że nie było zdolne do samodzielnego życia poza organizmem matki. Kobieta została przesłuchana w charakterze podejrzanej, ale nie przyznała się do popełnienia zarzucanego jej czynu. W ocenie prokuratury, złożyła wyjaśnienia sprzeczne z poczynionymi ustaleniami.

Zarzucana oskarżonej zbrodnia była zagrożona karą dożywotniego pozbawienia wolności. W przypadku znieważenia zwłok sprawcy grozi jedynie grzywna albo kara do dwóch lat więzienia.

**GD**

# Wjechał na deptaku w dwie kobiety

fot. KWP Chełm

**CHEŁM 16-letni chłopak wjechał rowerem w dwie kobiety idące deptakiem przy ul. Lwowskiej. Jedna z nich, 60-latka, przewróciła się. Na ratunek wezwano pogotowie.**

Policjanci wyjaśniają okoliczności wypadku, do którego doszło w poniedziałek (10 sierpnia) po południu na deptaku w centrum Chełma. Rowerzysta, jadąc się od strony pl. Łuczkowskiego w Chełmie, nie zachował ostrożności i zderzył się na chodniku z dwoma rozmawiającymi kobietami

- Skierowani na miejsce policjanci ustalili wstępnie, że najechał na znajdującą się na deptaku 60-latkę. W wyniku tego zdarzenia kobieta z obrażeniami ciała została przewieziona do szpitala. Teraz policjanci wyjaśniają okoliczności tego zdarzenia – mówi **Ewa Czyż**, rzeczniczka prasowa KMP w Chełmie.

Jej obrażenia muszą być dość poważne, ponieważ lekarze zadecydowali, że konieczna jest hospitalizacja. **(apm)**

# Za szaleńczy pościg odpowie przed sądem

**REGION Pijany kierowca z Rejowca Fabrycznego uciekał autem przed policją przez trzy powiaty i teraz ma duże kłopoty. Prokuratura skierowała już w tej sprawie do sądu akt oskarżenia. Mężczyzna w areszcie czeka na proces. Odpowie za sprowadzenie niebezpieczeństwa katastrofy na drodze, jazdę po alkoholu i uszkodzenie policyjnych radiowozów.**

Prawie 1,5 promila alkoholu w organizmie i dożywotni zakaz prowadzenia pojazdów miał 40-latek z Rejowca Fabrycznego, który nie zatrzymał się do kontroli drogowej na terenie powiatu chełmskiego. Mężczyzna uciekał, nie patrząc na znaki drogowe i wyprzedzając na przejściach dla pieszych, przez Krasnystaw i Fajsławice. Zatrzymała go dopiero policyjna blokada w Piaskach koło Świdnika, podczas której rozbił dwa służbowe auta.

fot. KWP Chełm

Taka akcja jak z filmu sensacyjnego rozegrała się w nocy z 24 na 25 lutego. Dyżurny świdnickiej komendy otrzymał informację z Wojewódzkiego Centrum Powiadamiania Ratunkowego, że w kierunku Chełma jedzie audi, a jego kierowca może być nietrzeźwy. Wiadomość ta została przekazana patrolom oraz jednostkom policji w ościennych powiatach.

Opisywany samochód zauważyli chełmscy policjanci, którzy przy użyciu sygnałów świetlnych i dźwiękowych podjęli próbę zatrzymania go do kontroli drogowej. Kierowca na widok radiowozu jednak zamiast się „poddać", przyspieszył i z dużą prędkością jechał w kierunku Krasnegostawu, a potem w stronę Lublina.

W rejonie Fajsławic kierowca audi ponownie nie zatrzymał się do kontroli drogowej i kontynuował ucieczkę. Przed wjazdem na węzeł drogi ekspresowej Piaski-Wschód został zablokowany przez radiowozy.

- Okazało się, że za kierownicą siedział 40-mieszkaniec Rejowca Fabrycznego. Mężczyzna był nietrzeźwy oraz miał dożywotni zakaz prowadzenia pojazdów mechanicznych. Teraz za swoje czyny odpowie przed sądem. Grozi mu do 5 lat pozbawienia wolności - mówił zaraz po zdarzeniu asp. **Elwira Domaradzka**, oficer prasowy Komendy Powiatowej Policji w Świdniku.

40-latek został zatrzymany. Decyzją sądu trafił do tymczasowego aresztu. Za kratkami czeka na proces. **(apm)**

# Czołówka podczas wyprzedzania

**GM. SAWIN Jak niebezpieczne jest nieostrożne wyprzedzanie przekonał się 19-letni kierowca. Z obrażeniami ciała trafił do szpitala po tym, jak czołowo zderzył się swym seatem z audi.**

Policjanci wyjaśniają okoliczności wypadku drogowego, do którego doszło w środę (12 sierpnia) wieczorem po godzinie 22 w miejscowości Malinówka.

- Z dotychczasowych ustaleń wynika, że kierujący samochodem marki Seat 19-letni mieszkaniec gminy Sawin podczas manewru wyprzedzania innego pojazdu zderzył się czołowo z jadącym z naprzeciwka audi, którym kierował 60-letni obywatel Ukrainy – mówi **Ewa Czyż**, rzeczniczka prasowa KMP w Chełmie.

Wiadomo, że uczestnicy zdarzenia byli trzeźwi. Młodszy z kierowców z obrażeniami ciała został przewieziony do szpitala. Ukraiński kierowca nie miał żadnych ran zewnętrznych, ale został zbadany, bo bolała go klatka piersiowa. **(apm)**

fot. KMP w Chełmie

# Nielegalna uprawa zlikwidowana

**GM. HANNA Ponad 20 sadzonek konopi oraz sprzęt do ich uprawy zarekwirowali policjanci na posesji w gminie Hanna. Podejrzany „ogrodnik", miejscowy 29-latek, został zatrzymany.**

Policjanci z włodawskiej komendy dostali informację, że na jednej z posesji w gminie Hanna prawdopodobnie prowadzony jest nielegalny proceder - ktoś uprawia narkotyczne roślinki. Wyjaśnieniem sprawy zajęli się kryminalni. Po zgromadzeniu

dowodów, w ubiegłym tygodniu pojechali pod wskazany adres, by przeszukać nieruchomość. W domu i pomieszczeniach gospodarczych mundurowi znaleźli 21 sztuk sadzonek konopi indyjskich tzw. innych niż włókniste. Rosły w donicach. Niektóre miały już ponad metr wysokości i kwitły. Mundurowi zarekwirowali także lampy, wentylatory, programator oraz namiot służące do uprawy.

W sprawie został zatrzymany 29-latek. Postawiono mu zarzut i zastosowano dozór policji. Za ten nielegalny proceder grozi mu do 3 lat pozbawienia wolności. **TWA**

eprasa.pl 62fb0a36b9

# Cudze chwalicie, swego nie znacie

**Oczarowują nas zazwyczaj miejsca odmienne kulturowo, historycznie czy przyrodniczo. Żeby wypocząć, jedziemy byle dalej od domu. A tymczasem tuż obok, w naszym regionie jest wiele urokliwych i fascynujących miejsc, których nigdy do tej pory nie odwiedziliśmy. Korzystając z ostatnich dni przepięknego lata i zapowiadającej się ciepłej, złotej jesieni, poznajmy naszą małą ojczyznę. Podpowiemy Wam trasę wędrówki.**

Epidemia koronawirusa zniechęciła nas do dalekich podróży, lotów samolotem czy korzystania ze zbiorowej komunikacji. Wiele osób nie chce ryzykować i rozsądnie wybiera urlop we własnym kraju, gdzie czuje się bezpieczniej. Jest to wspaniała okazja, by poznać miejsca, które zwykle pomijamy w planach wycieczkowych czy urlopowych, uznając je, całkiem niesłusznie, za mało atrakcyjne. Zapewniamy Was, że śledząc nasze strony pod hasłem „Cudze chwalicie, swego nie nie znacie", przekonacie się o wyjątkowości naszego regionu. Pokażemy, gdzie warto pojechać, żeby popluskać się w wodzie i poplażować, jakimi ciekawymi i cennymi zabytkami mogą pochwalić się naszego gminy, zapoznamy Was z ofertą agroturystyczną, zaprosimy na niezwykle urokliwe trasy rowerowe lub szlaki turystyczne. Będzie to niezwykła podróż, podczas której będziecie mieli możliwość podziwiać oryginalne rośliny, podpatrywać zwierzęta i pełną piersią oddychać nieskażonym powietrzem. Zapraszamy. **red**

# Dożynki na stadionie

**GM. LEŚNIOWICE Tegoroczne dożynki odbędą się w niedzielę, 23 sierpnia o godz. 12.30 na stadionie sportowym w Leśniowicach.**

- W związku z sytuacją epidemiologiczną musieliśmy zmienić formułę uroczystości tak, żeby zapewnić bezpieczeństwo jej uczestnikom. Nie będzie rozbudowanej części artystycznej i wielu konkursów - mówi **Agnieszka Poźniak**, dyrektor Samorządowego Ośrodka Kultury w Leśniowicach.

Na terenie imprezy będą obowiązywać dodatkowe obostrzenia, wynikające z wytycznych sanepidu. W programie uroczystości: msza święta z korowodem dożynkowym, konkurs na najładniejszy wieniec dożynkowy, występy zespołów śpiewaczych „Kumowianki" i „Rakołupianki". **DBEZ**

ZAGADKA FOTOGRAFICZNA

# Co to za miejsce?

fot. Jacek Studziński

Zasady konkursu są proste. Co tydzień zamieścimy zdjęcie dotyczące jakiegoś miejsca w naszym regionie. Trzeba odpowiedzieć, co jest na zdjęciu, można dopisać krótką historyjkę, wspomnienie, jakie wiąże się z tym miejscem.

Co tydzień nagrodzimy jedną z osób, które udzielą poprawnej odpowiedzi. Chętnie opublikujemy też zdjęcia z Waszych wycieczek po regionie.

Na odpowiedzi czekamy do poniedziałku. Możecie wysyłać je pocztą na adres redakcji lub mailem na adres; redakcja@supertydzien.pl. **red**

# Relaks na plaży i Biesiada Słowiańska

Gmina Leśniowice

Kąpielisko „Maczuły" położone jest w gminie Leśniowice przy zbiorniku wodnym „Maczuły" w Horodysku. Obejmuje odcinek o długości 58,25 m linii brzegowej. Czynne jest od 15 czerwca do 31 sierpnia. Na wypoczywających czeka czysta, piaszczysta plaża. Na miejscu dostępna jest też wypożyczalnia kajaków, rowerków wodnych, leżaków oraz rowerów. W pobliżu plaży znajdują się wiaty, wieża widokowa, miejsce wyznaczone na ognisko, boisko do piłki plażowej i ścieżka rowerowa oraz parking, a także punkt gastronomiczny.

W okolicy zalewu „Maczuły" kryją się pozostałości niezwykłej osady z VI-VII wieku założonej przez Słowian. Archeolodzy odkryli w tym miejscu około 20 tysięcy zabytków datowanych od okresu neolitu po wczesne średniowiecze. Na miejscu ustawiono tablice informujące o wynikach badań. „W okresie letnim" przy zbiorniku odbywają się wydarzenia i imprezy kulturalno-rozrywkowe organizowane przez Urząd Gminy i SOK w Leśniowicach. Koncerty, warsztaty, pokazy filmowe i wiele innych. W każdy weekend można skorzystać z ciekawej oferty. Na tegoroczne zakończenie lata zaplanowano jednodniowy festiwal tematycznie nawiązujący do dziedzictwa kulturowego tego miejsca. Biesiada Słowiańska odbędzie się 29 sierpnia. W ramach wydarzenia zaplanowano odtworzenie wioski słowiańskiej, warsztaty rękodzielnicze, pokazy rzemieślnicze, stoiska z tradycyjną żywnością i koncerty folkowe.

5301

# Gmina pełna atrakcji

**Gmina Wojsławice zaprasza do zwiedzania swoich licznych atrakcji turystycznych. Proponujemy dwie przyrodnicze ścieżki edukacyjne w Starym Majdanie i Majdanie Ostrowskim oraz Krynicę w Rozięcinie wraz z Ośrodkiem Dawnych Kultur i Tradycji.**

Trasa **Ścieżki Edukacyjnej w Starym Majdanie** jest w formie pętli i liczy około 2,3 km. Rozpoczyna się przy niszy źródłowej i prowadzi przez malowniczy wąwóz lessowy. Jar wyróżnia duża głębokość, długość oraz wybijające na jego początku źródła, a także bogate runo sprzyjające występowaniu różnorodnych gatunków grzybów i paproci. Rosną tu chronione i rzadkie gatunki roślin. Poza tradycyjnymi tablicami edukacyjnymi, zawierającymi opisy pobliskiej przyrody, ustawione zostały również przyrządy edukacyjne tj. drewniane puzzle, światowid, zegar wiedzy. Po wyjściu z wąwozu na jedno z najwyższych wzniesień na terenie gminy, podziwiamy przepiękną panoramę najbliższej okolicy.

**Przyrodnicza Ścieżka Edukacyjna w Majdanie Ostrowskim** jest również znana z ważnych wydarzeń historycznych – to właśnie tędy Napoleon przeprowadził swoje wojska w wyprawie na Rosję. Trasa liczy około 800m rozpoczyna się przy Ośrodku Trzech Kultur (dawnym budynku szkoły) i prowadzi przez malowniczy młodnik i okopy z I wojny światowej. Na ścieżce znajdują się tablice edukacyjne mówiące m.in. o ptakach i roślinach żyjących wokół nas i lokalnych pomnikach przyrody, przyrządy edukacyjne, np. quiz, w którym można sprawdzić swoją wiedzę na temat znajomości roślin, leśna skocznia „skok w dal", na której możemy porównać swoje skoki do rekordowych skoków wielu zwierząt oraz „lekcja dendrologii", mówiąca o gatunkach drzew występujących w okolicznych lasach.

Niezwykle urokliwym miejscem na turystycznej mapie Ziemi Wojsławickiej jest **Ośrodek Dawnych Kultur i Tradycji w Rozięcinie**. Mieści się w wyremontowanym budynku dawnego wiejskiego domu kultury (pierwotnie szkoła). To miejsce wskrzeszania dawnych kultur i lokalnych tradycji. Są tam organizowane festyny, pokazy dawnych zawodów, umiejętności, rękodzieła ludowego i form zabawowych, inscenizacje dawnych obrzędów i zwyczajów, festyny etnograficzne, warsztaty kuchni dawnej. W wiejskim, drewnianym domu, który jest siedzibą Ośrodka, odtworzono dawny wystrój i zgromadzono historyczne wiekowe sprzęty.

Nieopodal ośrodka znajduje się Krynica ze studnią. Dziś Krynica to miejsce biwakowe, ale w przeszłości pełniło ważną rolę w życiu wsi. Czerpano tu wodę ze źródła, a także urządzano pranie z użyciem tar. Dziś źródło jest zadaszone, a obok urządzono miejsce do wypoczynku i palenia ogniska.

Jeśli czas pozwoli, to zachęcamy do zwiedzania niektórych źródeł wody na ul. Grabowieckiej na tzw. Wygonie oraz przy Gospodarstwie Agroturystycznym „Agro Pszczoła".

Na miłośników opowiadań o Jakubie Wędrowyczu czeka drewniany pomnik zlokalizowany w odległości 1 km od centrum Wojsławic w kierunku na Krasnystaw.

Natomiast osoby zainteresowane historią trójkulturowego miasteczka Wojsławice zapraszamy do odwiedzenia Kościoła rzymskokatolickiego pw. Św. Michała Archanioła w Wojsławicach, Cerkwi prawosławnej pw. Ikony Matki Bożej Kazańskiej w Wojsławicach i Synagogi żydowskiej.

5302

eprasa.pl 62fb0a36b9

CHEŁM Wykorzystywała łatwowierność starszych pań

# Spragniona oszustka stanie przed sądem

**Najpierw zdobywała zaufanie seniorek. Zaczepiała je, oferowała im opiekę, wchodziła do ich mieszkań, by napić się wody, a potem starsze panie okradała. Jednej z poszkodowanych o mały włos nie zrobiła krzywdy.**

Chełmska prokuratura skierowała do sądu akt oskarżenia w tej sprawie. 45-latka została zatrzymana na początku czerwca. Decyzją sądu trafiła do tymczasowego aresztu i czeka na proces. Niebawem się rozpocznie.

Pierwszy raz okradła kobietę 28 kwietnia w południe na osiedlu Dyrekcja Dolna. 79-latka właśnie wracała z zakupów, gdy została zaczepiona przez nieznaną jej kobietę, która zapytała, czy nie potrzebuje opiekunki. Starsza pani nie była jednak tym zainteresowana. Mimo to nieznajoma poszła za nią i prosząc o szklankę wody, weszła do jej mieszkania. Gospodyni postawiła w kuchni torbę z zakupami. Gdy już została sama, okazało się, że zniknął portfel z kartą bankomatową i dowodem osobistym. O kradzieży natychmiast poinformowała dyżurnego chełmskiej komendy.

4 maja oszustka znów „zaatakowała". Tym razem na osiedlu Dyrekcja Górna. Zapukała do mieszkania 91-latki i zaoferowała opiekę nad nią. Gdy spotkała się z odmową, znów poprosiła o szklankę wody i weszła do środka. Starsza pani poszła naszykować picie. Wracając, zobaczyła, że tamta wychodzi z mieszkanie z jej trzema torebkami. Wybiegła więc za nią i krzyknęła: „Co mi ukradłaś?". Gdy chciała odzyskać swoje rzeczy, nieznajoma odepchnęła ją i uciekła. Starsza pani upadła na podłogę. Na szczęście nie odniosła obrażeń i od razu o wszystkim powiadomiła dyżurnego komendy. Straty oszacowała na ponad 100 zł.

21 maja „spragniona opiekunka" wróciła na osiedle Dyrekcja Górna. Dyżurny otrzymał zgłoszenie o kradzieży portfela z pieniędzmi z mieszkania w Chełmie. Policjanci ustalili, że do domu 96-latki od kilku dni przychodziła nieznana kobieta, kupowała jej jedzenia i rozmawiała z nią. We wtorek swoją wizytę zakończyła kradzieżą. Starsza pani straciła 700 zł i portmonetkę.

Policjanci ponad miesiąc poszukiwali złodziejki i w tym czasie apelowali o czujność i rozwagę w kontaktach z nieznajomymi.

- Oszuści wykorzystują przeróżne metody, aby wyłudzić od nas pieniądze – ostrzega **Ewa Czyż**, rzeczniczka prasowa KMP w Chełmie. - Pamiętajmy, że nie każdy, kto puka do naszych drzwi, musi mieć dobre intencje. Oszuści stosują przeróżne metody, aby uśpić naszą czujność i wyłudzić od nas pieniądze. **(apm)**

# Plądrował działkowe ogródki

**CHEŁM Policjanci ustalili i zatrzymali sprawcę kradzieży z włamaniem na terenie ogródków działkowych w Chełmie. Okazał się nim 34-latek, który był już wcześniej karany za podobne przestępstwa. Funkcjonariusze odzyskali część skradzionego mienia.**

W środę (12 sierpnia) chełmscy kryminalni zatrzymali 34-letniego mężczyznę, który okazał się sprawcą dwóch kradzieży z włamaniem, do których doszło w weekend na terenie ogródków działkowych w Chełmie.

- Jego łupem padła kosa spalinowa, alkohol i inne drobne przedmioty. Pokrzywdzony oszacował łączną wartość strat na ponad 300 zł – mówi **Ewa Czyż**, rzeczniczka prasowa KMP w Chełmie.

Funkcjonariusze odzyskali część skradzionego mienia, które sprawca zastawił w lombardzie. Złodziejaszek usłyszał zarzuty. Będzie odpowiadał w warunkach recydywy, gdyż był już wcześniej karany za podobne przestępstwa. Zgodnie z przepisami kodeksu karnego grozi mu do 10 lat pozbawienia wolności. **(apm)**

# Całą noc walczyli z ogniem

**GM. DOROHUSK Kilkanaście zastępów straży pożarnej walczyło z potężnym pożarem budynku gospodarczego w miejscowości Husynne. Straty są bardzo duże. Na szczęście nikt nie ucierpiał.**

Walka z ogniem rozpoczęła się w sobotę (15 sierpnia) ok. 21 i trwała do ok. 14 następnego dnia. W akcji gaśniczej brało udział 7 zastępów PSP i 7 zastępów OSP. Jak przekazali nam strażacy, ognień zajął budynek gospodarczy o powierzchni ok. 2000 mkw. Płomienie przeszły również na znajdujące się w pobliżu obory, gdzie przetrzymywane było bydło. W porę udało się je wyprowadzić. W pożarze nie ucierpieli ani ludzie, ani zwierzęta.

- Przyczyna pożaru jest ustalana, trwają czynności wyjaśniające pod nadzorem prokuratury - informuje **Angelika Głąb-Kunysz** z KMP w Chełmie. - Właściciel budynku wstępnie oszacował straty na ok. 270 tys. zł. **MP**

fot. OSP Dorohusk

# Naraziły siebie i policjanta

**GM. WŁODAWA Nad Okuninkę nadciągała burza, a one pływały rowerem wodnym po jeziorze. Gdy zrobiło się naprawdę niebezpiecznie, zaczęły wzywać pomocy. Sierż. szt. Jacek Borsuk z lubelskiego oddziału prewencji, narażając własne życie, uratował nierozsądne wczasowiczki.**

Nie pomagają policyjne prośby i apele o rozsądek nad wodą. Wiele osób bagatelizuje niebezpieczeństwo. Brakiem rozwagi wykazały się w miniony wtorek, 11 sierpnia cztery młode wczasowiczki. Kobiety wynajęły rower wodny z wypożyczalni sprzętu i wypłynęły nim na jezioro. Zbagatelizowały nadciągające nad Okuninkę ciemne, burzowe chmury. W pewnym momencie rozpętała się nawałnica. Zaczęło mocno wiać, a z nieba polały się strugi deszczu i zaczął padać gradu. Pioruny uderzały jeden po drugim. Przerażone turystki chciały wrócić do brzegu, ale wiatr spychał je na środek jeziora. W dodatku rower nabierał wody. Zdesperowane zaczęły wzywać pomocy. Dostrzegł je policyjny stermotorzysta, sierż. szt. Jacek Borsuk z oddziału prewencji policji w Lublinie. Kobiety były już około 400 metrów od brzegu. Popłynął po nie, zabrał je na łódź motorową i bezpiecznie odstawił na brzeg.

- Sytuacja była bardzo poważna, ale policjant widząc, co się dzieje i nie zważając na własne bezpieczeństwo, przystąpił do akcji ratunkowej. Kobiety były przestraszone i wychłodzone, ale nic się im nie stało. Bez wątpienia jego opanowanie, umiejętna ocena sytuacji i szybka pomoc zapobiegły tragedii – relacjonuje sierż. szt. **Elwira Tadyniewicz**, rzeczniczka prasowa Komendy Powiatowej Policji we Włodawie. **TWA**

## KRONIKA ZDARZEŃ

### Kolizja przy stacji

W piątkowe (14 sierpnia) popołudnie na ul. Bojarczuka przy stacji paliw doszło do groźnie wyglądającej kolizji. 64-latek z Warszawy, kierujący skodą nie ustąpił pierwszeństwa 31-latkowi z Lublina, który prowadził opla. Obaj mężczyźni wyszli ze zdarzenia bez szwanku, obaj również byli trzeźwi. 64-latek został ukarany mandatem. Samochód został odholowany ze względu na uszkodzenia koła.

### Wpadł dzięki Mapie

Krajowa Mapa Zagrożeń Bezpieczeństwa po raz kolejny okazała się przydatna dla policji. W piątek (14 sierpnia) po południu w Susznie (gm. Włodawa) funkcjonariusze zatrzymali mężczyznę, który w terenie zabudowanym jechał BMW aż 114 km/h. Z mapy wynika, że to miejsce, gdzie kierowcy często przekraczają dozwoloną prędkość. Pirat drogowy stracił prawo jazdy na trzy miesiące.

### Niewybuch przy plaży

W piątek (14 sierpnia) ok. 14 włodawscy policjanci otrzymali informację o niewybuchu, na który natrafił jeden z ratowników z Jeziora Białego. Pocisk znajdował się pomiędzy miasteczkiem a jednym z pensjonatów wypoczynkowych. Na miejscu pojawili się saperzy i szybko zabezpieczyli groźne znalezisko.

### Zatrzymany z kontrabandą

W piątek (14 sierpnia) policjanci z wydziału do walki z przestępczością gospodarczą i korupcją przeszukali mieszkanie 30-latka z gm. Hańsk. Ujawnili tam ponad 1000 paczek papierosów bez polskich znaków akcyzy. Mężczyzna uszczuplił w ten sposób budżet państwa o ok. 19 000 zł, za co będzie odpowiadał przed sądem.

### Uwaga! Rolnicy na drodze!

W piątek (14 sierpnia) ok. godz. 22 w Urszulinie kierujący ciągnikiem mężczyzna wymusił pierwszeństwo na jadącym prawidłowo kierowcy skody. Podczas kontroli okazało się, że rolnik nie posiadał uprawnień do kierowania pojazdem. W dowodzie rejestracyjnym pojazdu brakowało potwierdzenia badań technicznych. Być może zderzania dałoby się uniknąć, gdyby ciągnik miał właściwe oświetlenie. **MP**

# Chciał skoczyć z balkonu

**CHEŁM - Mam dość. Zaraz skoczę! – krzyczał mężczyzna, który w sobotnią noc stanął za barierką balkonu na IV piętrze i swymi groźbami popełnienia samobójstwa postawił na nogi całe osiedle. Na pomoc wezwano straż pożarną i policję. Na szczęście desperat posłuchał się żony i dał się wciągnąć do mieszkania.**

Do zdarzenia doszło w nocy z 8 na 9 sierpnia w jednym z bloków w centrum Chełma. Mieszkanka osiedla nie mogła spać, bo noc była wyjątkowo gorąca, a poza tym obudziły ją jakieś głosy. Wyszła więc na balkon się ochłodzić. Wtedy posłyszała najpierw odgłosy domowej awantury, a potem krzyk mężczyzny. Okazało się, że zdesperowany wyszedł na balkon na IV piętrze, stanął za barierką i straszył, że skoczy. Zaniepokojona sąsiadka postanowiła zadzwonić po pomoc. Potem okazało się, że na centralę numeru alarmowego dzwoniły w tej sprawie aż trzy osoby. Przyjechała straż pożarna i policja. Na szczęście desperat nic złego sobie nie zrobił i przekonany przez żonę bezpiecznie wrócił do mieszkania.

- Rzeczywiście, mieliśmy takie zgłoszenie – potwierdził nam **Maciej Piszczek**, st. kapitan z Komendy Miejskiej PSP w Chełmie, zastępujący rzecznika prasowego. – Alarm był fałszywy, ale w dobrej wierze. **(apm)**

# Dręczył rodzinę, trafił za kratki

**GM. KAMIEŃ Na trzy miesiące trafił do aresztu 54-latek, który znęcał się psychicznie i fizycznie nad swoją rodziną. Jak się okazało, nie był to jego pierwszy taki występek. Policja już kilkukrotnie interweniowała w jego domu. Na dodatek ma już na karku odsiadkę. Tym razem grozi mu do 5 lat pozbawienia wolności.**

W środę (12 sierpnia) chełmscy policjanci otrzymali zgłoszenie o nietrzeźwym i agresywnym mężczyźnie, który wszczął awanturę domową.

- Na miejscu interwencji okazało się, że 54-latek, będąc pod wpływem alkoholu, nie tylko używał słów wulgarnych wobec swoich najbliższych, ale również popychał i szarpał za ubranie bliskich oraz niszczył domowe przedmioty. Mężczyzna został zatrzymany przez dzielnicowych i trafił do policyjnego aresztu – mówi **Angelika Głąb-Kunysz** z KMP w Chełmie.

Jak się okazało, 56-latek w maju wyszedł z zakładu karnego, w którym odbywał karę pozbawienia wolności, i znów zaczął rozrabiać. Chełmski sąd na wniosek prokuratury zastosował środek zapobiegawczy w postaci tymczasowego aresztowania na okres 3 miesięcy. Mężczyźnie grozi do 5 lat pozbawienia wolności.

- Zgodnie z kodeksem karnym przestępstwo znęcania się nad rodziną jest ścigane z urzędu. Osoby, które swoim zachowaniem krzywdzą najbliższych, muszą się liczyć z konsekwencjami – dodaje policjantka. **(apm)**

# Przeciw ludziom LGBT

**CHEŁM W dniu święta narodowego 15 sierpnia ktoś wywiesił w centrum miasta baner uderzający w środowisko osób LGBT. Zawisł on na ogrodzeniu działki należącej do spółki miejskiej.**

Chodzi o działkę, na której jest dworzec busów. Teren wynajmuje od Przedsiębiorstwa Usług Mieszkaniowych Stowarzyszenie Przewoźników Bus Chełm. Prezes organizacji nie ma pojęcia, kto i w jakim celu zawiesił wspomniany baner. - Nikt nie kontaktował się ze mną w tej sprawie i nikomu nie dawaliśmy na to zgody - zapewnia **Jan Marcyniuk**.

Sprawą zajmuje się policja. - Trwają czynności wyjaśniające. Postępowanie prowadzone jest w kierunku art. 64 kodeksu wykroczeń mówiącego o bezprawnym umieszczeniu ogłoszeń w miejscach publicznych - informuje **Andżelika Głąb-Kunysz** z chełmskiej policji.

O komentarz w tej sprawie poprosiliśmy prezydenta Chełma. Nie otrzymaliśmy żadnej odpowiedzi. **AN**

eprasa.pl 62fb0a36b9

# Matura w cieniu tragedii i pandemii

**POW. CHEŁMSKI Tak źle nigdy jeszcze nie było. To był maturalny pogrom. O ile maturzystów z Siedliszcza można usprawiedliwić, to fatalny wynik matur w liceum w Dubience trudno wyjaśnić. Tam większość uczniów zmarnowała ostatnie trzy lata.**

- Wyniki powiedziałbym są średnie. Pamiętamy jednak, że w trakcie matur zdarzył się wypadek. Jeden uczeń zginął, drugi leżał w szpitalu. Dziewczyny przyszły na egzamin prosto z pogrzebu. Siadły w ławkach i płakały – opowiada dyrektor LO w Siedliszczu **Wiesław Prażnowski**.

Do matury przystąpiło 24 uczniów. Czterech z nich nie zdało matury z dwóch przedmiotów. Do statystyk trzeba było włączyć także ucznia, który tragicznie zginął w wypadku i jego kolegę, który w czasie kolejnych egzaminów leżał w szpitalu. Tegoroczna średnia w tym roku nie ma żadnego odniesienia do włożonego wkładu pracy nauczycieli i uczniów. Pięć osób może jeszcze przystąpić do poprawek – trzy z języka polskiego i dwie – z języka angielskiego.

Nie ma czym się chwalić liceum w Dubience, gdzie maturę zdało zaledwie 20 proc. uczniów. Wynik jest tak słaby, że nikt pod nieobecność dyrektorki szkoły nie miał odwagi go upublicznić. Musieliśmy prosić o pomoc organ prowadzący, czyli chełmskie starostwo. Jak się okazuje, na 20 osób, które podeszły do matury, pozytywnie zaliczyło ją zaledwie 4 uczniów. Pięć osób może podejść do poprawek. Pozostali będą mieli szansę za rok. **DBEZ**

# Nowa sekretarz miasta

**CHEŁM Wszystko wskazuje na to, że po wakacjach do urzędu miasta wróci po przeszło rocznej przerwie Anna Misiura. Porzuca pracę w Hrubieszowie, by w Chełmie sprawować funkcję sekretarza miasta.**

**Anna Misiura** ma ponad 30-letnie doświadczenie w pracy administracyjnej. Pracowała w dwóch wydziałach: infrastruktury komunalnej, a ostatnio – spraw społecznych. Przez pewien czas pełniła też funkcję wicedyrektora wydziału infrastruktury komunalnej. Gdy przeszło rok temu zrezygnowała z pracy w chełmskim ratuszu, została sekretarzem w powiecie hrubieszowskim. Wygląda na to, że Misiura woli jednak Chełm od Hrubieszowa. Wraca do naszego ratusza na stanowisko sekretarza.

- Pani Misiura zostanie przeniesiona do UM Chełm na podstawie art. 22 ustawy o pracownikach samorządowych - informuje **Damian Zieliński** z gabinetu prezydenta Chełma.

Misiura jest absolwentką UMCS w Lublinie, gdzie ukończyła wydział administracji. Przejmie stanowisko po Małgorzacie Grzegorczuk, którą prezydent zwolnił z pracy , jak to określono „z powodu niewłaściwego wykonywania obowiązków służbowych". O rozstaniu, które wzbudziło oburzenie byłej już sekretarz, pisaliśmy w poprzednim numerze. Nie miała zbyt wiele czasu, żeby się wykazać, bo urzędowała zaledwie kilka miesięcy. W kwietniu wygrała konkurs na stanowisko sekretarza, a w październiku ub. roku poszła na długie zwolnienie lekarskie. Gdy wybuchła pandemia, korzystała ze świadczenia opiekuńczego na małe dziecko. **AN**

**CHEŁM** Wyniki słabsze od ubiegłorocznych

# Licealistów pokonał język ojczysty

**Znamy wyniki egzaminu dojrzałości w chełmskich szkołach średnich. Ku zdziwieniu nauczycieli i samych maturzystów w tym roku zdecydowanie słabiej wypadł egzamin z języka polskiego na poziomie podstawowym. W poprzednich latach większych problemów przysporzyła zdającym matematyka.**

- Wyraźnie widać, że największą trudność uczniowie mieli z językiem polskim. Nie dziwi mnie to, bo „Wesele" to trudna lektura, którą trzeba przeczytać i dobrze przeanalizować - mówi **Edyta Chudoba**, dyrektor ZSE i III LO w Chełmie.

Zdawalność egzaminu dojrzałości w kierowanym przez Chudobę liceum kształtuje się na poziomie 82 proc, w technikum jest to 66 proc. Wynik z języka polskiego w technikum ekonomicznym to 39,30 proc. z matematyki - 47,31 proc. W liceum uczniowie mają z polskiego średnią 45,17 proc. a z matematyki - 51,55 proc.

- Nie jesteśmy do końca zadowoleni z tych wyników, ale mamy świadomość, że złożyło się na to kilka czynników. Główne powody to: zdalne nauczanie, brak konsultacji, czy stres związany z pandemią i egzaminem - tłumaczy Chudoba. - Na pewno inaczej by to wyglądało, gdyby nauka odbywała się stacjonarnie, a matura była w planowanym terminie.

W I LO w Chełmie matury w pierwszym terminie nie zdało osiem osób, siedem z nich będzie miało w sierpniu poprawki, jedna osoba egzamin musi powtórzyć w przyszłym roku. Maturę w tym roku zdawało 217 czarniecczyków. Szkoła ma najwyższą średnią wyników egzaminów. Wynosi ona 73,58 proc. Wynik z języka polskiego to 56,80 proc., z matematyki to 75,60 proc.

- Cztery osoby nie zdały egzaminu z języka polskiego, dwie z matematyki, jedna z angielskiego - wylicza dyrektor liceum **Teresa Mościcka. -** Analizujemy jeszcze te wyniki, po czym sporządzimy raport podsumowujący. Nauczyciele uważają, że egzamin z języka polskiego był dosyć trudny, podobno łatwo było popełnić jeden kardynalny błąd, który dyskwalifikował całe zadanie.

Z wyników nie jest zadowolona także dyrektor IV LO w Chełmie. Średnia szkoły to 48,90 proc. Z języka polskiego średnia wynosi 42,76 proc. z matematyki - 44,82 proc.

- Egzamin wypadł gorzej niż w latach ubiegłych. Czternaście osób będzie miało poprawki, pięć osób otrzymało wynik negatywny z dwóch przedmiotów. Uczniowie sami przyznawali, że podstawa z polskiego była zdecydowanie trudniejsza niż rozszerzenie. Byli zawiedzeni wynikami - tłumaczy dyrektor **Marzena Koprukowniak.**

W II LO średnia egzaminów wynosi 62,40 proc. Z języka polskiego dreszczycy osiągnęli 49,90 proc, z matematyki - 60,30 proc.

W Zespole Szkół Technicznych do matury przystąpiło 140 uczniów, czyli wszyscy absolwenci. Egzamin zdały 92 osoby, 31 maturzystów ma poprawki. Wynik z języka polskiego to 49,42 proc, z matematyki - 41,50 proc.

- Nasza średnia jest wyższa od krajowej, a także tej w województwie, więc i tak mamy powody do zadowolenia - tłumaczy **Barbara Baluk,** dyrektor ZST.

W Zespole Szkół Budowlanych i Geodezyjnych do egzaminu podeszło 32 tegorocznych maturzystów. Sześć osób musi powtórzyć egzamin, tyle samo ma poprawki. Największy problem uczniowie mieli z matematyką. Średni wynik szkoły to 44 proc. Z języka polskiego jest to 41 proc., z matematyki 44 proc.

W Zespole Szkół Gastronomicznych i Hotelarskich średnia wyników egzaminów wynosi 34,90 proc. Z języka polskiego jest to 31,60 proc., a z matematyki 28,90 proc. Najsłabsza średnią wyników ma Zespół Szkół Energetycznych i Transportowych. Średni wynik to zaledwie 33,30 proc. Wynik z polskiego kształtuje się na poziomie 34,70 proc, z matematyki 27, 50 proc. **AN**

# Liceum nadal zbiera na ławeczkę

**CHEŁM Jednym z pomysłów upamiętnienia Jadwigi Młodowskiej w naszym mieście jest ustawienie ławeczki z jej postacią. Pomysł zrodził się podczas organizacji ubiegłorocznego zjazdu absolwentów szkół średnich, którym patronuje ta wybitna chełmianka. Do realizacji pomysłu brakuje jeszcze ok. 20 tys. zł.**

Zbiórka założona została na popularnym portalu zrzutka.pl. Każda wpłacona złotówka przybliża do realizacji tego przedsięwzięcia. Jego koszt to ok. 50 tys. zł. Projekt ławeczki wykonał chełmski artysta rzeźbiarz **Krzysztof Skóra.** Teraz od mieszkańców Chełma zależy, czy patronka szkoły zostanie upamiętniona, a miasto zyska nową atrakcję.

Doktor Jadwiga Młodowska przybyła do Chełma u progu niepodległości. Spędziła w naszym mieście piętnaście lat swego twórczego życia. Dla Chełma zrezygnowała z objęcia asystentury na Uniwersytecie Jagiellońskim i od 1 lipca 1919 r. pełniła funkcję dyrektora Państwowego Żeńskiego Seminarium Nauczycielskiego. Szkoła prowadzona przez dr Jadwigę Młodowską w latach 1919 - 1934 opierała się na eksperymentach pedagogicznych, polegających między innymi na wprowadzaniu nowoczesnych metod nauczania.

Głównym wyrazem tych działań było zastosowanie w chełmskim seminarium tzw. systemu daltońskiego. Obok bieżącej pracy szkolnej Młodowska dużą uwagę przywiązywała do aktywności społecznej wychowanek, która miała pobudzać do samodzielności, odpowiedzialności i zaangażowania.

Równocześnie z pracą zawodową była niezwykle aktywna społecznie. Od momentu przybycia do Chełma czuła się związana z miastem. Przez kilka lat kierowała Miejską Radą Szkolną oraz zorganizowała Towarzystwo Opieki nad Dzieckiem. W 1925 r. z inicjatywy Młodowskiej powstało pierwsze w Chełmie przedszkole. W 1921 r. była jedną z inicjatorek powołania w Chełmie Koła Towarzystwa Nauczycieli Szkół Średnich i Wyższych. **AN**

# W skrócie z Chełma

### Fundusze na zabytkowe kościoły

Dwie parafie otrzymały dotację z puli na ochronę i konserwację zabytków. Miasto przekazało na ten cel 100 tys. zł. Pieniądze dostała m.in. bazylika Narodzenia NMP. Kwota dotacji to 62 tys. 152 zł. Dzięki tym środkom w kościele kontynuowane mają być prace restauratorskie, budowlane i konserwatorskie związane z badaniami w kryptach. W planach jest także odbudowa zniszczonego odcinka tunelu łączącego krypty z klasztorem.

Drugą z przyznanych dotacji otrzyma parafia pw. Rozesłania św. Apostołów w Chełmie. Dofinansowanie w kwocie 37 tys. 847 zł ma być wydane na remont elewacji frontowej kościoła.

### Bitwa na murze

Mural upamiętniający Bitwę Warszawską powstanie na należącym do miasta budynku przy ul. Brzozowej 9 w parku miejskim. Środki na realizację przedsięwzięcia pozyskał oddział PTTK im. Kazimierza Janczykowskiego w Chełmie z puli przeznaczonej przez Ministerstwo Obrony Narodowej na konkurs pn. „Historyczny Mural - 1920 polskie zwycięstwo dla wolności Europy".

Jak zapewniają urzędnicy, wykonanie malunku to kwestia kilku najbliższych tygodni. Na tym nie koniec. W planach są też kolejne murale. **AN**

eprasa.pl 62fb0a36b9

GMINA SAWIN Za brak współpracy z radą

# Wójt dostał czerwoną kartkę

**Dariusz Ćwir na początku kadencji miał 14 radnych za sobą, zostało mu pięciu. Ośmioro radnych ma już dosyć jego rządów. Zagłosowali za nieudzieleniem mu wotum zaufania i absolutorium. Wotum nie zapadło po raz drugi. Czy będzie referendum w sprawie odwołania wójta?**

Sesja absolutoryjna odbyła się w gminie w ubiegły czwartek. Od początku było wiadomo, że będzie się na niej działo. Przewodniczący komisji rewizyjnej **Wojciech Adamowicz** już wcześniej zapowiadał, że zawnioskuje o nieudzielenie wójtowi wotum zaufania. Jak obiecał, tak też zrobił. Był też przeciwny absolutorium. Obrady trwały niemal 5,5 godziny.

## Nie mają już zaufania

W ognień pytań radni wzięli wójta przy okazji rozpatrywania raportu o stanie gminy. Do debaty nie zgłosił się nikt z mieszkańców. I tak było sporo tematów do omówienia. Dyskusję otworzył radny **Łukasz Traczyński**. Pytał, czemu w raporcie brakuje wszystkich zarządzeń wójta i nie są one udostępnione w biuletynie informacji publicznej. Nie podobało mu się również to, że gmina w 2019 roku nie pozyskiwała środków unijnych, rezygnując z zakupu samochodu strażackiego, termomodernizacji szkół i budowy sieci wodociągowej w Sawinie. W raporcie zabrakło mu też informacji o sprawach administracyjnych, takich jak; czas oczekiwania na wydanie decyzji. Traczyńskiego poparła **Halina Wołoszkiewicz**, wskazując, że w raporcie nie ma wszystkich zarządzeń, ale za to ujęto w nim niepotrzebnie informacje z lat poprzednich. Nie dała się przekonać, że braki i niedociągnięcia w dokumencie są winą pracowników merytorycznych.

- Pan wójt ten raport podpisuje! - stwierdziła przewodnicząca **Iwona Wołoszkiewicz**.

Krytyka wójta bardzo się nie spodobała radnemu **Tadeuszowi Starzyńcowi**. - Z przedstawionego raportu wynika, że gmina wykonywała zadania własne, działały szkoły i inne instytucje, gmina spłacała kredyty i roszczenia wobec firmy Haller - bronił wójta.

## I kto tu rządzi!

Wyjaśniła się też w końcu sprawa urlopów wójta. Wiadomo, czemu wcześniej dopytywano o to, kto mu podpisuje wnioski i czemu nie robi tego przewodnicząca rady. Jak się okazuje, nie jest to kompetencja przewodniczącej. Jednak radni chcą wiedzieć, kiedy wójt korzysta z wolnego, bo wystąpił o wypłatę ekwiwalentu za niewykorzystane dni urlopu.

- Rada jest na pierwszym miejscu, a pan wójt jest drugi - podkreślił Adamowicz.

Dyskusję oglądało w internecie około 50 osób. Wszyscy czekali na finał. Wotum zaufania nie zostało udzielone. Za wójtem zagłosowało jedynie pięcioro radnych: **Maria Kubiak-Skórzewska**, Tadeusz Starzyniec, **Bogusława Głąb**, **Andrzej Kędzierawski** i **Dorota Żuk**. Od głosu wstrzymała się **Teresa Chlebio**. Przeciw udzieleniu wotum było ośmioro radnych: Iwona Wołoszkiewicz, **Małgorzata Fedorowicz**, **Zbigniew Kloc**, Wojciech Adamowicz, **Zbigniew Krzanowski**, **Ryszard Skimina**, Łukasz Traczyński i Halina Wołoszkiewicz. Nieobecny był **Piotr Hawryluk**. Tak samo wypadło głosowanie za absolutorium.

## Nieudolny i niegospodarny

Komisja rewizyjna zarzuciła wójtowi nieudolność w pozyskiwania środków unijnych. Dotyczyło to między innymi projektu termomodernizacji czterech gminnych szkół. Gmina mogła dostać na ten cel ponad 2 mln zł ze środków RPO, ale nie wykorzystała tej dotacji. W budżecie gminy na 2019 rok nie ujęto tej inwestycji. Umowę z województwem lubelskim rozwiązano na prośbę wójta 17 września 2019 roku, a koszty projektu zostały poniesione.

Sprawę objaśniła obszernie skarbik gminy. Projekt budżetu na 2019 rok nie został zaakceptowany przez Regionalną Izbę Obrachunkową. Trzeba było ograniczać inwestycje. Radni na to się zgodzili, a nawet niektórzy podpisali się pod notatką służbową w tej sprawie. Nie była to więc wyłączna wina wójta.

- Ta notatka była sporządzona w banku, po to żebyśmy dostali na koniec 2018 roku kredyt i mogli zamknąć budżet. Prawie na kolanach musieliśmy o to prosić - przypominał radny Adamowicz. - Nie mieliście pieniędzy w budżecie, a ulicę Kościelną robiliście! - przekonywał.

Komisja rewizyjna zarzuciła wójtowi niegospodarność i nieudolność przy rozliczaniu dotacji na utworzenie Dziennego Domu Seniora. Gmina musiała zwrócić ponad 32 tys. zł dotacji. Radnych z wójtem poróżnił też sposób wydawania pieniędzy w ramach profilaktyki antyalkoholowej, odbyło się to z pominięciem gminnej komisji. Dyskusję wywołało utworzenie drugiej grupy dla trzylatków w przedszkolu samorządowym - bez konsultacji z radą. Wójtowi wypomniano też brak strategii rozwoju gminy.

Co ciekawe, Regionalna Izba Obrachunkowa, zarówno w sprawie wotum zaufania, jak i absolutorium uznała stanowisko komisji rewizyjnej. Tuż po sesji wójt, w kuluarach, zapowiedział odwołanie się od uchwał rady gminy. Ma nadzieję, że wojewoda je unieważni.

- Musimy poczekać na decyzję wojewody. Zobaczymy, co zrobi. Radni chcieli okazać swoje niezadowolenie z rządów. Czy będą mieli na tyle odwagi, żeby ogłosić referendum? Nie wiem - komentuje Adamowicz.

**DBEZ**

# Podczas pościgu uderzył w tira

**DOROHUSK Kilkanaście kilometrów policyjny patrol ścigał 23-letniego Ukraińca. Rozpędzone auto uderzyło w lawetę tira czekającego przed granicznym szlabanem i dalej nie pojechało. Okazało się, że uciekinier był pijany.**

Do zdarzenia doszło w nocy z soboty na niedzielę (8 – 9 sierpnia) w Brzeźnie w gminie Dorohusk. Gdy mazda nie zatrzymała się do kontroli drogowej, policjanci z komisariatu w Dorohusku podjęli za nią pościg.

- Kierujący uciekał przez kilkanaście kilometrów, zmieniając przy tym kierunek jazdy. W pewnej chwili uderzył w stojący w kolejce do granicy samochód ciężarowy. Powstałe uszkodzenia w pojeździe uniemożliwiły mu dalszą ucieczkę – mówi **Ewa Czyż**, rzeczniczka prasowa KMP w Chełmie.

Policjanci zatrzymali siedzącego za kierownicą 23-letniego obywatela Ukrainy. Badanie stanu trzeźwości wykazało, że miał ponad 2 promile alkoholu w organizmie. Jadący z nim 20-letni pasażer z obrażeniami ciała został przewieziony do szpitala.

Zatrzymany usłyszał zarzuty. Został doprowadzony do prokuratury z wnioskiem o zastosowanie środka zapobiegawczego. Na wiosek śledczych zdecydowano, że trafi na trzy miesiące do tymczasowego aresztu. **(apm)**

# Zaatakowali na Rejowieckiej

**CHEŁM Podbiegli na ulicy, pobili i zabrali 110 złotych. Poszkodowany 48-latek zawiadomił policję. Rozbójnicy już usłyszeli zarzuty.**

Do zdarzenia doszło 9 sierpnia. Zgłoszenie napadnięty mężczyzna złożył następnego dnia. Jak poinformował mundurowych, na ul. Rejowieckiej napadło na niego dwóch mężczyzn. Bili go i kopali. Gdy zabrali mu pieniądze – 110 zł – uciekli. Mundurowi ich jednak namierzyli. Zostali zatrzymani. To 48- i 53-latek z Chełma. Obaj usłyszeli zarzuty rozboju i są pod dozorem policji. **(apm)**

# Łosia zabrali dopiero, jak padł

**GM. WIERZBICA Przez około godzinę przy drodze wojewódzkiej zdychał potrącony łoś. Miał połamane tylne nogi i inne ogólne obrażenia. Nikt nie wiedział, jak mu pomóc.**

Łosia znaleziono w Kamiennej Górze we wtorek, 11 sierpnia. Był w bardzo złym stanie. Najprawdopodobniej został potrącony przez samochód.

- Obdzwoniłam wiele instytucji. Nigdzie nie ma wypracowanych procedur w przypadku zaistnienia takich sytuacji - mówi wójt gminy Wierzbica **Bożena Deniszczuk**.

Łosie są pod całkowitą ochroną. Nie można do nich strzelać. Dlatego jest ich coraz więcej. Często też ulegają wypadkom, zwłaszcza przy ruchliwych trasach.

- To smutne, ale dopiero, gdy łoś padł, sytuacja okazała się prosta - zwierzę odebrano do utylizacji na koszt zarządcy drogi - mówi Deniszczuk.

To już drugi taki przypadek na tej drodze w tym roku. Łosie są zagrożeniem na drogach, ale też problemem dla miejscowych rolników. Wyrządzają duże szkody, zwłaszcza w uprawach rzepaku. Łoś w ciągu doby zjada około 70 kg zielonej masy. Jeśli przyjdzie na pole kilka tych potężnych zwierząt, to mogą zjeść nawet pół tony młodego rzepaku.

- Łoś, podobnie jak i inna zwierzyna, jest własnością skarbu państwa, ale żywi się tym, co uprawiają rolnicy. Od myszy po cesarza wszystko żyje z gospodarza - mówi wójt **DBEZ**

# Radny powiatowy będzie dyrektorem

**GM. DOROHUSK Zakończyły się konkursy na dyrektorów szkół w gminie Dorohusk. Jeden z nich nie przyniósł rozstrzygnięcia, ale już wiadomo, kogo wójt powoła na pełniącego obowiązki.**

Obydwa ogłoszenia o konkursach na dyrektorów były w czerwcu publikowane i obydwa zostały uchylone. Po dziesięciu dniach powtórzono je po raz drugi. Dokumenty można było składać do 8 lipca. Konkurs na dyrektora SP w Świerżach został rozstrzygnięty. Wygrała go jedyna kandydatka - nauczycielka z tej szkoły - **Elżbieta Walczuk**.

Natomiast nie udało się wyłonić kandydata na dyrektora Zespołu Szkolno-Przedszkolnego w Dorohusku.

- Powołam na okres trzech lat na pełniącego obowiązki **Jarosława Wójcickiego**. To nauczyciel, który był już dyrektorem, więc ma doświadczenie - mówi wójt gminy Dorohusk **Wojciech Sawa**.

Wójcicki jest obecnie nauczycielem informatyki w Zespole Szkół Energetycznych i Transportowych w Chełmie. Jest też radnym powiatowym. Niektórzy spekulowali, że zostanie zastępcą dyrektora w SP w Wierzbicy.

- Znam się z Jarkiem Wójcickim od kilkunastu lat. Od kilku miesięcy miał 3 godziny informatyki w Święcicy i to wszystko - komentuje wójt Deniszczuk, zaprzeczając doniesieniom o powołaniu radnego na wicedyrektora w szkole w Wierzbicy.

- Nie ukrywam, że szukam miejsca dla siebie - potwierdził Wójcicki, dodając, że zastanawia się nad propozycją wójta gminy Dorohusk. Zapewne ją przyjmie. **DBEZ**

# Strefy wyznaczone, komisje kontrolują

**POW. CHEŁMSKI Dryszczów, Klesztów, Rudno, Wołkowiany, Żmudź i Żmudź-Kolonia znalazły się w obszarze zapowietrzonym. To w związku z wykryciem ogniska ASF w Żmudzi. Wiemy, gdzie jeszcze zapukają kontrolerzy z inspektoratu weterynarii.**

Pisaliśmy o tym w ubiegłym tygodniu. Wirus afrykańskiego pomoru świń zaatakował chlewnię w Żmudzi. Zachorowało i padło tam dziesięć świń. Stado liczące 450 sztuk wybito i poddano utylizacji. Ponadto Powiatowy Inspektorat Weterynarii w Chełmie zapowiedział kontrole wszystkich gospodarstw rolnych na terenie zapowietrzonym i zagrożonym.

- Jesteśmy w trakcie tych kontroli. Bardzo dobrze przebiegają. Nie ma potrzeby wzywać policji. Rolnicy umożliwiają inspektorom wejście na teren gospodarstwa. Żadnych nieprawidłowości, jak na razie, do mnie nie zgłoszono - mówi **Arnold Sawicki**, zastępca powiatowego lekarza weterynarii.

Obszar zapowietrzony w powiecie chełmskim obejmuje miejscowości w promieniu ok. 3 km wokół ogniska afrykańskiego pomoru świń. Nie ma tam żadnej innej chlewni. 22 gospodarstwa utrzymujące świnie są natomiast w obszarze zagrożonym, czyli w promieniu ok. 7 km poza obszarem zapowietrzonym. Jest tam ok. 1400 świń, w tym ok. 1200 w Czerniejowie. Tam również już byli, albo będą w tym tygodniu kontrolerzy.

Jak dotąd powiatowy inspektorat weterynarii nie znalazł żadnego niezarejestrowanego stada świń. Kontrolerzy będą jednak jeszcze w tym tygodniu sprawdzali kolejne wsie, chodząc od gospodarstwa do gospodarstwa. Zgodnie z rozporządzeniem, w obszarze zagrożonym jest kilka miejscowości w gminie Białopole: Białopole, Grobelki, Teresin, Zabudnowo. Kontrole będą też w gminie Dorohusk miejscowościach: Kroczyn, Pogranicze, Skordiów. Wyznaczony obszar w gminie Dubienka to: Kajetanówka, Nowokajetanówka, Radziejów, Siedliszcze, Tuchanie. W gminie Kamień to: Andrzejów, Czerniejów, Haliczany, Kamień, Koczów, Majdan Pławanicki, Mołodutyn, Natalin, Pławanice, Rudolfin, Strachosław, Wolawce, a w gminie Leśniowice - Alojzów, Kumów Majoracki, Kumów Plebański, Poniatówka, Sarniak, Teresin, Wygnańce. Obszar zapowietrzony w Wojsławicach to: Huta, Krasne, Putnowice – Kolonia, Putnowice Wielkie, Turowiec, Wólka Putnowicka. Mapa zagrożeń obejmuje oczywiście miejscowości w gminie Żmudź: Annopol, Bielin, Gałęzów, Kazimierzówka, Ksawerów, Lipinki, Leszczany, Leszczany Kolonia, Maziarnia, Pobołowice, Pobołowice – Kolonia, Puszcza, Roztoka, Stanisławów, Syczów i Wólka Leszczańska.

- Mamy nadzieję, że nic więcej się nie wydarzy i nie będzie więcej ognisk. W ostatnim czasie wyniki badań dzików na obecność wirusa były ujemne. Jest kilka powiatów w naszym województwie, w których sytuacja jest o wiele gorsza - dodaje Sawicki.

**DBEZ**

# Zatrzymany 18-latek zamieszany w pobicie

**GM. KAMIEŃ Policja nadal ustala personalia młodych mężczyzn, którzy zaatakowali 16-latka w Pławanicach przed świetlicą. Na razie zatrzymano tylko 18-latka, który usłyszał zarzut pomocnictwa w pobiciu. Jest pod dozorem.**

Jak pisaliśmy, 6 sierpnia po godzinie 22 przed świetlicą wiejską w Pławanicach kilku nieznanych sprawców pobiło 16-latka. Wezwano mundurowych, ale napastnicy – podobno młodzi mężczyźni – zdążyli już uciec. Poszkodowany został zabrany do szpitala. Miał pobitą twarz i podbite oko.

Policja wyjaśnia, w jakich okolicznościach doszło do napaści i dlaczego. Ustalani są sprawcy zdarzenia. Na razie udało się namierzyć jedną osobę zamieszaną w to pobicie. **(apm)**

eprasa.pl 62fb0a36b9

# Podglądają inne budowy

**CHEŁM Zarząd Stowarzyszenia Hospicjum Domowego im. ks. kan. Kazimierza Malinowskiego odbył dwie wizyty studyjne na placach budowy hospicjów stacjonarnych. Dzięki nawiązanym kontaktom udało się m.in. pozyskać bezpłatnie projekt budowlany, który zostanie wykorzystany na potrzeby stacjonarnej placówki, jaką chce wybudować pod Chełmem Tadeusz Boniecki.**

Chełmianie odwiedzili m.in. Tarnów. Fundacja Kromka Chleba buduje tam hospicjum stacjonarne.

- To była bardzo wartościowa wizyta. Wymienialiśmy doświadczenia, rozmawialiśmy o projekcie hospicjum oraz formach działalności i sposobie finansowania inwestycji - wyjaśnia prezes stowarzyszenia **Tadeusz Boniecki.**

To, że o budowie hospicjum pod Chełmem ucichło, nie oznacza, że pomysł upadł. Wręcz przeciwnie, wszystkie działania zarządu zmierzają do rozpoczęcia inwestycji.

- Pandemia nieco opóźniła nasze przygotowania, ale cały czas pracujemy nad tym przedsięwzięciem - zapewnia Boniecki. - Szczególnie owocna była nasza wizyta studyjna na placu budowy hospicjum stacjonarnego w Środzie Wielkopolskiej. Spotkaliśmy się z wiceprezesem Fundacji im. Piotra Króla, która buduje ten obiekt. Zapoznaliśmy się z projektem inwestycji i mamy dla chełmian dobre informacje. Doszliśmy do porozumienia z fundacją odnośnie bezpłatnego przekazania projektu obiektu.

Hospicjum domowe zapłaci jedynie za poprawki w projekcie sporządzone przez biuro projektowe. Chodzi o dostosowanie go do do naszych realiów. **AN**

# Nasi studenci latają najlepiej!

**CHEŁM Bartosz Brzeziński, Damian Czak, Paweł Woźniak, Piotr Cierniak, Patryk Gąsior, Agnieszka Dec i Konrad Partyka - tych siedmioro reprezentantów Państwowej Wyższej Szkoły Zawodowej w Chełmie dało prawdziwy popis swoich umiejętności w przestworzach. Część z nich zajęła czołowe lokaty w 49. Samolotowych Mistrzostwach Polski Juniorów oraz 63. Samolotowych Mistrzostwach Polski Seniorów, które w dniach 5 - 8 sierpnia rozegrano na lotnisku Aeroklubu Podhalańskiego w Łososinie Dolnej.**

Największym sukcesem nasi studenci mogą pochwalić się w kategorii juniorów. Pierwsze miejsce przypadło bowiem Damianowi Czakowi, a drugie Konradowi Partyce. Najwyższe miejsce na podium wywalczyli Patryk Gąsior i Damian Czak w juniorskiej kategorii lądowań.

Impreza zakończyła aktualny sezon latania precyzyjnego, a po niej został wyłoniony ranking pucharowy. Znalazła się w nim wymieniona siódemka studentów PWSZ w Chełmie, którzy swoje umiejętności szlifują w Centrum Lotniczym w Depułtyczach Królewskich. **MP**

# Warto powalczyć o miliony

**CHEŁM W ubiegłym tygodniu zakończyły się spotkania konsultacyjne, organizowane w ramach projektu Zielone Miasto Chełm. Na ich podstawie urzędnicy muszą opracować Nową Ścieżkę Rozwoju, która będzie podstawą do ubiegania się o dotację z Funduszy Norweskich.**

W finałowych konsultacjach, które pomogła zorganizować Chełmska Biblioteka Publiczna, udział wzięli m.in. przedstawiciele lokalnych stowarzyszeń, rad osiedli oraz lokalni liderzy. Zanim rozpoczęła się dyskusja, urząd przedstawił główne założenia Nowej Ścieżki Rozwoju Miasta oraz zgłoszone dotychczas pomysły z podziałem na bloki tematyczne. W trakcie rozmów uczestnicy zwrócili uwagę na wiele istotnych kwestii. Akcentowano m.in. potrzebę stworzenia przestrzeni dla organizacji pozarządowych, programu wsparcia cyfryzacyjnego dla osób starszych oraz pomocy przy uzupełnianiu wniosków dotacyjnych. Podnoszono również kwestie związane z promocją turystyki oraz wykorzystaniem położenia Chełma na szlaku rowerowym Green Velo.

Kolejny etap to czas intensywnej pracy dla ratusza, ale również dla zaangażowanych mieszkańców.

- Przed nami proces przygotowywania konkretnych rozwiązań i projektów, które złożą się na Nową Ścieżkę Rozwoju Miasta. W ich tworzeniu aktywnie uczestniczyć będą chełmianie, do których będziemy zwracać się na poszczególnych etapach prac - tłumaczy **Damian Zieliński** z gabinetu prezydenta. - Opracowanie Nowej Ścieżki Rozwoju będzie stanowić podstawę do aplikowania o dofinansowanie z programu Rozwój Lokalny. Wsparcie może sięgnąć nawet 40 milionów złotych. **FAN**

# Nowy wóz przyjęty z pompą

**GM. RUDA-HUTA Do jednostki OSP KSRG Ruda przyjechał nowy wóz bojowy średniej klasy. Samochód wjechał na sygnale, a witali go strażacy ochotnicy, polewając wodą z węża.**

Nowy samochód marki volvo ma zbiornik na wodę o pojemności 3 tys. litrów i drugi - na 300 litrów środka pianotwórczego. Samorząd gminy przygotowywał się na ten zakup od roku. Udało się dzięki „zrzutce" finansowej. Najwięcej, bo aż 380 tys. zł przekazało na jego zakup Ministerstwo Spraw Wewnętrznych i Administracji za pośrednictwem głównego komendanta PSP. Do gminy dotarły też pieniądze, przekazane również za pośrednictwem komendantów straży, a pochodzące z Zakładu Ubezpieczeń Społecznych. To kolejne 130 tys. zł. Na wóz strażacki złożyło się również większość sołectw w gminie, wyrażając zgodę na przeznaczenie na ten cel środków z funduszu sołeckiego.

- Gmina na ten zakup przeznaczyła z własnego budżetu 250 tys. zł, ale po przetargu okazało się, że ta kwota jest za mała - mówi wójt **Kazimierz Smal**.

Radni więc zwiększyli budżet na strażackie auto o dodatkowe niemal 30 tys. zł. I w końcu się udało. Jednak wyposażenie ratownicze nie zostało zakupione wraz z pojazdem. Część sprzętu gmina już wcześniej pozyskała. W ramach projektu Euroregiony Bug strażacki wóz bojowy doposażony zostanie w urządzenia hydrauliczne, potrzebne w ratownictwie tj. rozpierak, nóż do cięcia blach, agregat. Strażacy będą też dysponowali poduszkami powietrznymi do podnoszenia pojazdów.

Nowy wóz na razie nie wjechał do garażu OSP w Rudzie, bo trwa tam remont. Już wymieniono bramę. Na ten cel gmina również pozyskała pieniądze od komendanta wojewódzkiego - dostała 16 tys. zł.

- Życzyłbym sobie, żeby ten samochód stał w garażu i rdzewiał, ale wiem, że tak nie będzie. Jak się będzie paliło w miejscowości, która nie dała pieniędzy na ten wóz, to nie znaczy, że tam nie dojedzie - zapewniał na sesji radny **Bogdan Sawicki**, strażak z OSP w Rudzie.

Stary jelcz, który dotąd służył w OSP Ruda, przekazany zostanie do OSP Żalin. W przyszłości ta jednostka również ma się znaleźć w krajowym systemie ratowniczo-gaśniczym. **DBEZ**

Z głębokim smutkiem żegnamy naszego Kolegę

**ś.p.**

**WIESŁAWA TULIKOWSKIEGO**

Prokuratora w stanie spoczynku

Składamy też wyrazy szczerego współczucia rodzinie przedwcześnie zmarłego i łączymy się z nimi w bólu.

Prokuratorzy i pracownicy Prokuratury Okręgowej w Lublinie
Ośrodka Zamiejscowego w Chełmie
oraz Prokuratury Rejonowej w Chełmie

5297

5101
Chełmski Dom Pogrzebowy
Firma Łukowiec
Organizujemy pogrzeby na wszystkich cmentarzach i zajmujemy się transportem międzynarodowym zmarłych.
Chełm ul. Szpitalna 49
82-564 36 07
602 469 287
www.łukowiec.pl
- Przeprowadzamy kremację w ciągu kilku godzin.
- Posiadamy własną kaplicę i chłodnię.
Nasza firma jest Zarządcą Cmentarza Parafialnego w Chełmie przy ul. Lwowskiej.
Wszystkie czynności związane z pogrzebem, ekshumacją, pracami kamieniarskimi i budowlanymi muszą zostać uzgodnione w naszym biurze:
ZAKŁAD POGRZEBOWY
Chełm ul. Poległych 1
82-542 18 56 602 373 203
www.zakładpogrzebowychelm.pl
USŁUGI CAŁODOBOWE - BEZGOTÓWKOWE
Wypłacamy Zasiłki Pogrzebowe ZUS i KRUS Przed Pogrzebem

## Odeszli...

*Alicja Kowalczyk, 67 lat*
*Halina Rynkiewicz, 70 lat*
*Irena Misiura, 81 lat*
*Zofia Głowacka, 72 lata*
*Teresa Kasperkiewicz, 91 lat*
*Mieczysław Gibaszewski, 72 lata*
*Piotr Dobrowolski, 64 lata*
*Waldemar Figlewski, 70 lat*
*Sabina Tarnowska, 87 lat*
*Kazimiera Prończak, 92 lata*
*Wiesław Tulikowski, 55 lat*
*Helena Bogucka, 86 lat*
*Florian Szczepan Berbeć, 71 lat*
*Krzysztof Szmit, 37 lat*
*Janusz Kołek, 57 lat*
*Marzena Wrześniewska, 48 lat*
*Andrzej Dudzic, 54 lata*
*Maria Podolak, 94 lata*

Kompleksowe Usługi Pogrzebowe
KOMPLEKS
Zakład Usług Pogrzebowych
24h
Chełm, ul.Rejowiecka 93
Rejowiec Fabr., ul. Dworcowa 4
82 566 40 53
502 791 454
2640

eprasa.pl 62fb0a36b9

POWIAT CHEŁMSKI Dorobili na wirusie do pensji

# „Covidowe” dla DPS-ów

**Średnio od 200 do 1000 zł otrzymali pracownicy DPS-u Nowiny za pracę w szczególnych warunkach zagrożenia epidemią. Pieniądze nie były dzielone po równo, bo niektórzy w ostatnim czasie byli na urlopach, kwarantannach albo korzystali ze zwolnień lekarskich.**

Pracownicy DPS-ów dostali pierwsze pieniądze z urzędu wojewódzkiego za pracę w szczególnych warunkach. Przed dwoma tygodniami cieszyli się z dodatków pracownicy DPS-ów w Kaniem i Chojnie Nowym Pierwszym. W ubiegłym tygodniu długo oczekiwane przelewy poszły również na konta pracowników w DPS-ie Nowiny. Pod uwagę przy dodatkowych wypłatach brani byli wszyscy pracownicy, także administracyjni. Nie dostali jednak po tyle samo, bo dodatki są za pracę, a nie za samo posiadanie etatu.

## Za pracę na froncie walki z COVID-19

- Dostaliśmy 85 tys. zł. Podzieliśmy te pieniądze uwzględniając to, czy ktoś pracował, czy był na zwolnieniu lekarskim. Były też u nas osoby na kwarantannie - mówi dyrektor DPS w Nowinach **Marcin Kopciewicz**.

To dopiero pierwsze pieniądze przeznaczone dla DPS-ów na wsparcie działań związanych z przeciwdziałaniem skutkom rozprzestrzeniania się pandemii COVID-19.

- Złożyliśmy trzy wnioski na granty dla naszych DPS-ów. Pozyskane środki mają być przeznaczone na dodatkowe wynagrodzenia, zakup sprzętu i środki ochrony. Czekamy na podpisanie umowy - dodaje Kopciewicz.

Wnioski, które pilotował DPS w Nowinach, mają szansę na współfinansowanie z Unii Europejskiej w ramach Programu Operacyjnego Wiedza Edukacja Rozwój. DPS w Nowinach liczy na grant w wys. 977 tys. 50 zł. Placówka w Kaniem ubiega się o 308 tys. 700 zł. Najmniejszą kwotą będzie dysponował DPS w Chojnie Nowym Pierwszym - 273 tys. 100 zł.

Projekty zostały złożone za pośrednictwem Regionalnego Ośrodka Pomocy Społecznej. Zakres wsparcia obejmuje zakup sprzętu i wyposażenia stanowisk pracy oraz tworzenie izolatek i miejsc kwarantanny. Dodatki do wynagrodzeń dla pracowników niemedycznych, mających bezpośredni kontakt z mieszkańcami, zatrudnienie dodatkowych pracowników na 3 miesiące, przygotowanie miejsc noclegowych i wyżywienia dla osób realizujących usługi, które nie mogą lub nie chcą wrócić do własnych domów.

## Na wypłaty, sprzęt i izolatki

DPS w Nowinach dodatkowe środki przeznaczy na wypłatę dodatków dla 112 pracowników, bezpośrednio sprawujących opiekę nad mieszkańcami, oraz personelu gospodarczego. Zostanie też przygotowanych 10 miejsc do tymczasowej kwarantanny np. dla osób przed wejściem do DPS albo po powrocie ze szpitali. Będzie dostępnych 10 miejsc noclegowych dla pracowników. Zakupiony sprzęt i wyposażenie pozwoli placówce stworzyć izolatkę. Wózki i podnośniki kąpielowe ułatwią sprawowanie opieki nad osobami objętymi izolacją. W zapobieganiu rozprzestrzeniania się epidemii mają pomóc bramki do pomiaru temperatury, zamgławiacze, ozonatory, lampy bakteriobójcze, generatory pary, sterylizatory medyczne. Zatrudnienie dodatkowych osób ma związek z potrzebą częstszego niż zwykle sprzątania pomieszczeń. Powstanie też oddzielne miejsce do prania i prasowania odzieży osób objętych kwarantanną. Na zewnątrz DPS-u przygotowanych zostanie 10 stanowisk spotkań mieszkańców z rodzinami. Obowiązujący obecnie zakaz odwiedzin negatywnie odbija się na stanie psychicznym podopiecznych i potęguje ich wykluczenie z powodu pandemii.

Grant DPS-u w Kaniem umożliwi m.in. wypłatę dodatkowych środków dla 27 pracowników. W planie jest przygotowanie miejsc kwarantanny dla trzech osób i 3 miejsc noclegowych i wyżywienia dla pracowników. Zostaną też utworzone cztery zadaszone stanowiska odwiedzin pensjonariuszy. DPS w Chojnie Nowym Pierwszym dodatkowo wesprze finansowo 26 pracowników. Tam też będą po trzy miejsca kwarantanny i noclegowe.

## I pomoc dla pielęgniarek

- Kolejny wniosek grantowy złożyłem wczoraj. Będą to pieniądze tylko dla pielęgniarek i na środki dezynfekcyjne - mówi Kopciewicz. - NFZ nigdy dotąd nie przeznaczał pieniędzy na domy pomocy społecznej. Nasze pielęgniarki zawsze były pomijane. Cieszę się, że ktoś o nich pomyślał na szczeblu rządowym - dodaje dyrektor.

DPS w Nowinach ma otrzymać dodatkowe ok. 80 tys. zł. W ramach tych środków 7 pielęgniarek otrzyma dodatek w wysokości niemal 2 tys. 600 zł brutto miesięcznie. **DBEZ**

# Partnerstwo dla kolei

**GM. RUDA-HUTA Rada gminy Ruda-Huta zebrała się na nadzwyczajnej sesji tylko po to, by wyrazić zgodę na partnerską współpracę przy projekcie rewitalizacji połączenia kolejowego na trasie Chełm-Włodawa. Liderem projektu będzie województwo lubelskie, które sporządzi dokumenty planistyczne i będzie się ubiegało o dofinansowanie w ramach rządowego programu Kolej +.**

Uczestniczyć w tym mają miasta Chełm i Włodawa oraz powiaty chełmski i włodawski, a także gminy Chełm, Ruda-Huta, Włodawa i Wola-Uhruska. Projekt ma uwzględnić również poprawę dostępności transportu kolejowego we Włodawie. Od pomysłu do projektu jest jednak jeszcze daleko.

- Jesteśmy na etapie intencyjnym. Dopiero teraz nastąpi opracowanie tego co, jak i czy w ogóle coś będzie robione, jeśli projekt znajdzie dofinansowanie - wyjaśnia wójt **Kaziemierz Smal**. - Nie ma żadnych propozycji co do sposobu współpracy, bo powstaną dopiero na etapie planistycznym - dodaje wójt.

- Bierzemy kota w worku - komentował na sesji radny **Bogdan Sawicki**, bo niewiadomych jest jeszcze dużo. Jednak nikt z radnych pomysłu rewitalizacji kolei blokować nie zamierza. Wszyscy obecni zagłosowali za uchwałą

Jedno jest pewne - samorządy współpracujące przy projekcie rewitalizacji połączenia kolejowego będą musiały ponieść koszty opracowania koncepcji rewitalizacji i sporządzenia potrzebnych dokumentów. Dużo zależy od tego, czy znajdzie się to w planach rządowych. Ruda-Huta również ma w tym interes, bo połączenie kolejowe przecina niemal całą gminę, tory są na odcinku prawie 20 kilometrów. W Rudzie-Opalin jest stacja kolejowa. Po to samorząd dofinansowuje letnie kursy szynobusu, by to połączenie z Włodawą nadal istniało. To szansa na rozwój gospodarczy gminy. Infrastruktura jednak jest dosyć stara i wymaga wymiany. O rozbudowywaniu sieci kolejowej w kierunku granicy na razie się nie mówi. **DBEZ**

# Spowiedź u dyrektora

**POW. CHEŁMSKI Byłeś za granicą? Przyjechali kuzyni znad morza? A może bawiłeś się w rejonie ogniska koronawirusa? Jeśli pracujesz w DPS-ie Nowiny, to wiesz, że czeka cię dobrowolna kwarantanna. Dyrektor zaleca pójście na wolne.**

Sprawą nadzwyczajnych środków ostrożności zainteresował się związek NZZ Solidarność Oddział Mazowsze i wysłał do dyrektora Nowin pismo z prośbą o wyjaśnienia. Pytanie pracowników o miejsce spędzania urlopu daleko wykracza poza kompetencje dyrektora. Podobnie też sprzeciw może budzić odsuwanie od pracy osób zamieszkujących w rejonach ogniska koronawirusa. Zdaniem jednak dyrektora, nie środki są ważne, ale cel - zapobieganie zakażeniom COVID-19. W marcu domy pomocy społecznej otrzymały wytyczne z Lubelskiego Urzędu Wojewódzkiego dotyczące wprowadzenia obostrzeń i reżimu sanitarnego.

- Poleciłem wówczas kierownikom oddziałów, aby z pracownikami przeprowadzali wywiady dotyczące ewentualnie innego zatrudnienia, poza DPS Nowiny, udziału w uroczystościach rodzinnych oraz wyjazdów poza granice kraju. Ryzyko zakażenia już wtedy było bardzo wysokie - odpowiada dyrektor **Marcin Kopciewicz**.

Jak dodaje dyrektor, specyfika pracy w tak dużej placówce wymaga od pracowników podjęcia szczególnych środków ostrożności, nie tylko na terenie zakładu, ale także poza nim.

- Zatajenie informacji o wyjeździe za granicę albo uczestnictwo w spotkaniach, gdzie przebywają osoby z różnych rejonów Polski, byłoby skrajnie nieodpowiedzialne i naraziłoby mieszkańców DPS i pracowników na poważne zachorowania, a w skrajnych przypadkach zgony - uważa Kopciewicz. - Zdaję sobie sprawę, że taka sytuacja może wpływać na komfort pracy, a także powodować utrudnioną relację z członkami rodziny w domu. Wszyscy znaleźliśmy się w nowej rzeczywistości - dodaje dyrektor. **DBEZ**

# Jest plan na drogi

**GM. RUDA-HUTA Gmina Ruda-Huta przygotowała projekty i złożyła wnioski do funduszu rozwoju dróg lokalnych. Reszta zależy od tego, czy drogi znajdą się na liście do dofinansowania, czy odpadną.**

Samorząd gminy podjął się zadania przygotowania projektu przebudowy drogi powiatowej - od Nowin do Rudki przez Rudę Opalin do Rudy-Kolonii. Wykonał to pracownik gminy - **Grzegorz Mazurkiewicz**. Jego praca to wkład własny we wspólną inwestycję gminy i powiatu. Zadanie zostało rozszerzone o projekt gminy Chełm, przewidujący przebudowę powiatówki od Srebrzyszcza do skrzyżowania Leśniczówka-Karolinów. Ponieważ inwestycja okazała się kosztowna, podzielona zostanie na trzy etapy.

- Składamy też dwa wnioski na drogi gminne. Jedną z nich planujemy wykonać od dwóch lat. To droga w Gotówce o długości 990 metrów - mówi wójt **Kazimierz Smal**.

Poza tym gmina planowała złożyć projekt na przebudowę drogi w Zarudni. Okazało się to jednak niemożliwe ze względu na kolizję z linią średniego napięcia, którą trzeba przebudować w pierwszej kolejności. Dlatego samorząd musiał zmienić plany i w ostatniej chwili przygotował projekt na drogę w Chromówce. To odcinek o długości 910 metrów, zbudowany z płyt.

- To jeszcze nie oznacza, że te drogi będą budowane - zastrzega wójt. Wszystko zależy od wyników naboru. **DBEZ**

# Komputery dla rodzin zastępczych

**POW. CHEŁMSKI Nikt nie wie, jak bardzo mogą się przydać w domach nowe laptopy i tablice multimedialne. Wiele zależy od tego, czy szkoły będą pracowały w trybie stacjonarnym, czy zdalnym. Jedno jest pewne - w rodzinach zastępczych komputerów nie zabraknie.**

Powiatowe Centrum Pomocy Rodzinie w Chemie przystąpiło do realizacji projektu pn. Wsparcie dla dzieci umieszczonych w pieczy zastępczej w okresie epidemii COVID-19. Za pozyskane środki unijne dzieci z rodzin zastępczych dostaną sprzęt komputerowy wraz z oprogramowaniem, który będzie pomocny przy organizacji zdalnego nauczania.

Jak oszacowało PCPR, będzie potrzebnych 119 laptopów. Zakupiony też zostanie sprzęt audiowizualny - telewizory, projektory, ekran, tablice multimedialne i urządzenia wielofunkcyjne oraz słuchawki z mikrofonem. Dofinansowanie unijne obejmuje także zakup środków ochrony osobistej tj. rękawiczki, maseczki i płyn dezynfekcyjny.

- W rodzinach zastępczych, rodzinnych domach dziecka, zwłaszcza tam gdzie jest dużo dzieci, ten sprzęt będzie bardzo przydatny - podkreśla p.o. dyrektora PCPR **Krystyna Kopczyńska**. **DBEZ**

MARIUSZ USYDUS
usługi remontowo-budowlane
usydus@gazeta.pl
www.usydusm.pl
Nowość technologiczna - posadzki anhydrytowe
• tynki • posadzki • izolacje
501 145 125
5253

eprasa.pl 62fb0a36b9

# Twój DOM

BUDMAN HOUSE

Przygotujemy i stworzymy na obrabiarkach CNC więźbę na Twój dach, szkielet drewniany domu czy wiatę garażową.
Więcej informacji https://budman.house
oraz pod numerem telefonu +48 502 546 581

5288

## Kup pan cegłę

**ŚCIANA z cegieł to modny element, który doda wyrazistości każdemu pomieszczeniu. Wygląda stylowo i pasuje do niemal każdej aranżacji.**

Jedna ściana z cegieł w pomieszczeniu w zupełności wystarczy. Warto przemyśleć jednak kolory pozostałych ścian, bo tak naprawdę to od nich będzie zależało, jak zaprezentuje się nasza cegła. Uzupełnieniem takiej aranżacji będzie również dodanie elementów metalowych do wnętrza. Będą idealnie współgrać i nadadzą ciekawego charakteru. Odcienie bieli na stylizowanej, starej cegle idealnie będą się komponować z subtelnym, ciepłym oświetleniem i prostymi meblami. To propozycja do sypialni. Czerwona cegła ożywi loftowe wnętrze naszej kuchni lub salonu.

W sieci dostępnych jest co najmniej kilka filmików instruktażowych o tym, jak samemu położyć na ścianie cegłę. Jest to trudne i żmudne zajęcie, ale do wykonania. **FAN**

## Ogród Twoich marzeń

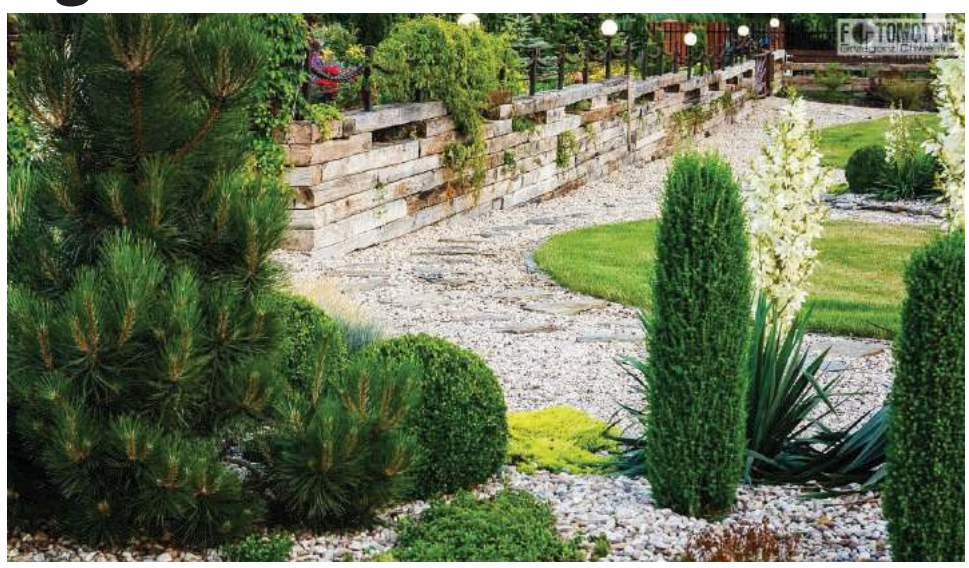

**Dobrze zaplanowana przestrzeń to punkt wyjścia do powstania wymarzonego ogrodu. Nie próbuj robić tego sam, skorzystaj z pomocy fachowców.**

Odpowiednio dobrane rośliny, przemyślane kompozycje i uwzględnienie indywidualnych potrzeb klienta są gwarancją udanego projektu. Ogród powinien sprawiać radość, być miejscem odpoczynku, a nade wszystko musi być funkcjonalny i pasować do właściciela.

Dobrym rozwiązaniem jest zlecenie projektu firmie, która ma możliwość zaprojektowania także wirtualnego spaceru po stworzonym ogrodzie. Do planu powinien być dołączony wykaz roślin oraz wstępny kosztorys wykonawczy.

Jeśli chcemy stworzyć ogród od podstaw, najlepszym rozwiązaniem jest powierzenie wszystkiego jednej firmie. Takie usługi świadczy w naszym regionie np. firma Ogrody **Anna Bartosiak.**

- Posiadamy odpowiedni sprzęt i fachowców, z dużym doświadczeniem, a także wiedzę o roślinach oraz systemach nawadniających – tłumaczy Anna Bartosiak.

Więcej informacji na www.ogrodyannabartosiak.pl **AN**

OGRODY Anna Bartosiak
ANNA BARTOSIAK
797 513 015
KONTAKT@OGRODYANNABARTOSIAK.PL
WWW.OGRODYANNABARTOSIAK.PL

## PREF-BET - budowlany znak jakości

**Główną dziedziną działalności spółki jest produkcja materiałów przeznaczonych do budowy dróg, budownictwa kubaturowego oraz budownictwa infrastrukturalnego, obiektów zlokalizowanych w powiatach chełmskim, krasnostawskim, włodawskim i łęczyńskim. Na terenie zakładu produkowane są mieszanki mineralno–asfaltowe i beton towarowy. Spółka zatrudnia obecnie kilkudziesięciu pracowników. Odbiorcami produktów Pref-Bet są samorządy, duże firmy sektora budowlanego oraz inwestorzy prywatni.**

Pref-Bet Wytwórnia Mas Bitumicznych, Betonu i Prefabrykatów Sp. z o.o. została założona 1 września 2016 r., w Wólce Tarnowskiej, a swą aktualną siedzibę ma w Pawłowie, przy ulicy Lubelskiej 80, gmina Rejowiec Fabryczny, na działce o wielkości 4,8 ha. Prezesem zarządu spółki jest **Bogusław Kaleta**, zaś wiceprezesem **Jacek Marczuk**.. Budowę zakładu w Pawłowie rozpoczęto po uzyskaniu pozwolenia na budowę w czerwcu 2017 r. W 2018 roku została uruchomiona pierwsza linia produkcyjna do wytwarzania mieszanek mineralno-asfaltowych produkująca materiały do budowy dróg. W 2019 roku wybudowano drugą linię produkcyjną służącą do produkcji betonu, oddano do użytkowania halę produkcyjna, budynki biurowe oraz pozostałe obiekty budowlane. Zakład powstał od podstaw w miejscu nieużytków rolnych na terenach inwestycyjnych strefy ekonomicznej.

Wytwarzanie betonu oparte jest o nowoczesne technologie, których podstawę stanowią posiadane zastrzeżenia patentowe. W węźle betoniarskim zostały zastosowane najnowocześniejsze urządzenia do recyklingu świeżego betonu oraz nowoczesne systemy naważania.

5294

Opisana działalności spółki realizowana jest od początku istnienia podmiotu, na terenie Specjalnej Strefy Ekonomicznej Euro-Park Mielec (Podstrefa Pawłów).

Spółka jest właścicielem kopalni piasku zlokalizowanej w Woli Żulińskiej w gminie Łopiennik Górny. Piasek stosowany jest do produkcji betonu, stabilizacji, mieszanek mineralno-asfaltowych oraz sprzedawany klientom indywidualnym.

W grudniu 2018 roku spółka pozyskała wielomilionowy kontrakt na budowę bitumicznego pasa startowego na lotnisku w Depułtyczach Królewskich. Wartość kontraktu opiewa na około 21,6 mln złotych, a wykonanie zadania odbywa się w formule „Zaprojektuj i wybuduj".

Spółka Pref-Bet posiada najnowocześniejszą bazę sprzętową, realizującą zadania inwestycyjne, branży budownictwa drogowego na terenie całego województwa lubelskiego. Spółka dysponuje wykwalifikowaną kadrą pracowników oraz jednym z najnowocześniejszych laboratoriów materiałów budowlanych w regionie. **Z uwagi na nowoczesny i bardzo wydajny węzeł betoniarski oraz dysponowanie dużą ilości gruszek i pompogruszek do transportu i wyładunku betonu, firma może dostarczyć do odbiorców nawet 500 m³ betonu w ciągu jednego dnia roboczego. Zasięg dostaw betonu od betoniarni to około 60 km**. Głównymi odbiorcami betonu są obecnie firmy budowlane oraz klienci indywidualni. **Beton wytworzony na terenie zakładu w Pawłowie jest głównym materiałem budowlanym przeznaczonym do budowy domów jednorodzinnych, hal, budynków przemysłowych oraz pozostałych obiektów budowlanych**.

Dzięki powiązaniu biznesu i nauki, spółka Pref-Bet Wytwórnia Mas Bitumicznych, Betonu i Prefabrykatów jest obecnie jedną z najszybciej rozwijających się firm naszego regionu. Zarząd spółki oraz jej pracownicy dbają o to, aby procesy produkcyjne odbywały się w pełni ekologicznie, z zachowaniem norm technicznych oraz jakościowych. Przestrzegane są również zasady etyki producentów i wytwórców materiałów budowlanych. Produkcja wyrobów odbywa się z uwzględnieniem przepisów prawa oraz w oparciu o zakładowe kontrole produkcji. Na wytwarzane wyroby budowlane wydawane są certyfikaty jakości. Działalność spółki oparta jest na Długofalowej Strategii Rozwoju Przedsiębiorstwa z uwzględnieniem polityki CSR.

**PREF-BET Wytwórnia Mas Bitumicznych, Betonu i Prefabrykatów Sp. z o.o.**
**Pawłów ul. Lubelska 80,**
**22-170 Rejowiec Fabryczny**
**tel. 508 901 140, 508 901 160**

eprasa.pl 62fb0a36b9

BUDMAN HOUSE
Sprzedaż nowoczesnych, energooszczędnych domów parterowych na działkach 1500 m².
Więcej szczegółów na stronie internetowej:
https://budman.house/monica-i/
Kontakt pod numerem telefonu +48 502 546 581

# Najważniejsze funkcje osłon zewnętrznych

**Coraz większa popularność stosowania osłon zewnętrznych w naszych domach nie jest przypadkowa. Jeszcze kilka lat temu rzadko spotykane w oknach rolety, żaluzje fasadowe czy screeny dziś zyskują na popularności i trudno się temu dziwić, ponieważ niosą za sobą naprawdę spore korzyści.**

Przede wszystkim osłony zewnętrzne to świetny izolator termiczny. Opuszczona na zewnątrz pomieszczenia osłona zatrzymuje w lecie wysoką temperaturę i jednocześnie obniża ją wewnątrz budynku. W zimie pozwala ona na ograniczenie działania przy oknie mrozu i tym samym zmniejszenie kosztów ogrzewania. Dodatkowo wiele z dostępnych rodzajów osłon zewnętrznych pozwala na zmniejszenie hałasu dochodzącego z ulic czy placów zabaw.

- Bardzo ważne jest, aby dobór i montaż osłon zewnętrznych zlecić doświadczonym montażystom. Błędy popełnione na etapie instalacji mogą skutkować nie tylko niewłaściwą pracą i szybszym zużyciem rolety czy żaluzji, ale przede wszystkim niosą za sobą wysokie ryzyko przemarzania ścian, a nawet bezpośredniego przedostawania się zimna i wilgoci przez niewłaściwie wykonane otwory - mówi **Łukasz Słabek** z Centrum Rolet i Żaluzji „Jantex".

Przemyślany wybór osłon zewnętrznych to także dbałość o estetykę naszych budynków. Architekci coraz częściej proponują stosowanie np. żaluzji fasadowych także jako wyjątkowo eleganckiego uzupełnienia elewacji. Należy również pamiętać, że zamontowanie osłony zewnętrznej ogranicza potrzebę stosowania osłon wewnętrznych i pozwala na optyczne powiększenie pomieszczeń. Dodatkowo osłony zewnętrzne stanowią świetne rozwiązanie nie tylko w otworach okiennych, jak również w przejściach tarasowych, stanowiąc barierę nie tylko dla światła, ale także dla wiatru i temperatury, tworząc tym samym dodatkowe pomieszczenia służące nam nie tylko w sezonie letnim, ale także w okresach przejściowych.

Na rynku dostępne są również typy rolet zewnętrznych o podwyższonej odporności na włamanie. Należy pamiętać, że nie ma rolet, których specjaliści od wynoszenia cudzej własności nie byliby w stanie sforsować, jednak zewnętrzna osłona z pewnością będzie stanowiła dodatkową przeszkodę choćby zwiększającą hałas podczas włamania, a także współpracując z ewentualnym systemem alarmowym przekazując sygnał wcześniej niż otwarcie znajdującego się za nią okna. Więcej informacji na www.centrumroletizaluzji.pl **AN**

Jantex
Centrum Rolet i Żaluzji
• produkcja • sprzedaż • montaż
Oferujemy:
✓ rolety wewnętrzne
✓ żaluzje poziome
✓ żaluzje plisowane
✓ żaluzje pionowe
✓ karnisze
✓ firany / zasłony
✓ rolety rzymskie
✓ rolety zewnętrzne
✓ żaluzje fasadowe
✓ moskitiery

Ponad 30 lat na rynku - zaufaj doświadczeniu i zamów bezpłatną wycenę
Centrum Rolet i Żaluzji „Jantex"
ul. Rejowiecka 177, 22-100 Chełm
tel: 82 564 68 01 e-mail: biuro@pwjantex.pl
Sprawdź nasze realizacje i polub nas na Facebook`u
www.facebook.com/CentrumRoletiZaluzji
4945

# Domy z piasku? Bez niego nie powstaną

**Piasek to luźna frakcja mineralna złożona głównie z drobnych ziaren kwarcu z domieszką skaleni i innych minerałów. Wielkość ziarenek wynosi od 0,02 do 2,0 mm. Obecność tej popularnej skały osadowej jest niezbędna na budowie np. wymarzonego domu. Piasku potrzebujemy do betonu, murowania czy tynkowania...**

Piasek, choć tak popularny i powszechnie dostępny, aby dobrze spełniał swoje zadanie, powinien być odpowiedniej jakości. Potrzebujesz go na swojej budowie? Zwróć się o pomoc do renomowanego przedsiębiorstwa, które ma doświadczenie, ale także może pochwalić się wszelkimi wymaganymi pozwoleniami i certyfikatami. Chodzi o to, aby produkt był najwyższej jakości oraz pochodził ze sprawdzonego i legalnego źródła.

- Na każdej budowie niezbędnych jest kilka typów piasku. Inny wykorzystujemy do zapraw murarskich, jeszcze inny do produkcji betonu. Kruszywo wykorzystuje się na podsypkę pod płytę betonową podłogi na gruncie, jako obsypkę drenażu i fundamentów. A po wybudowaniu domu przyda się też przy wykańczaniu tarasu czy robieniu ścieżek na posesji - tłumaczy **Kamila Uchańska** z firmy Prace Ziemne i Transportowe Tadeusz Uchański.

Jednym z typów, niezwykle przydatnych na budowie, jest piasek płukany, pozyskiwany ze złoża za pomocą wypłukiwania. Jego zaletą jest spora zawartość krzemionki. Przeznaczony jest do wykonywania zapraw murarskich, ponadto używa się go do sporządzania wysokiej jakości betonów i galanterii betonowej. Na bazie piasku płukanego produkowany jest piasek suszony. Proces suszenia tego rodzaju piasku odbywa się w suszarniach o silnych mocach przerobowych i dużej wydajności. Wykorzystywany jest do produkcji m.in. suchych zapraw tynkarskich i murarskich, posadzek żywicznych i antykorozyjnych czy posypki do papy.

Jeszcze innym typem piasku jest pospółka. To naturalna mieszanka piasku i żwiru. Zależnie od przeznaczenia powinna zawierać określoną ilość drobnego i grubego kruszywa. Tego drugiego powinno być od 10 do 50 proc. W budownictwie jednorodzinnym zwykle używa się pospółki o granulacji 0-16 lub 0-32 mm.

Drobny piasek kwarcowy jest z kolei niezastąpiony, jeśli chodzi o produkcję gładzi. Musi być to drobne kruszywo, które nie będzie zawierać nierówności i wypukleń.

- Inaczej sytuacja wygląda w przypadku tynku, gdzie piasek może mieć w zasadzie różną grubość. Tynk może być gładki, ale wcale nie musi. Wciąż modne są również chropowate powierzchnie - dodaje Kamila Uchańska.

Jak widać, piasek ma szerokie zastosowanie podczas różnego rodzaju prac w budownictwie, w przemyśle ceramicznym, odlewniczym, w produkcji betonu i mas bitumicznych oraz w ogrodnictwie, dekoracjach i wielu innych dziedzinach. **FAN**

WYDOBYCIE • SPRZEDAŻ • TRANSPORT
>>PIASKU >>HUMUSU >>POSPÓŁKI
>>PIASKU PŁUKANEGO
KOPALNIA PIASKU
Toruń, Wólka Kańska (gmina Rejowiec Fabryczny)
4062
UCHANSKI
www.uchanski.biz
biuro@uchanski.biz
Świadczymy usługi:
- transportowe samochodem ciężarowym
- transport niskopodwoziowy
- wykopy, niwelacja terenu
- prace wyburzeniowe
- recykling gruzu budowlanego
tel. 82 566 25 49, 601 445 083

eprasa.pl 62fb0a36b9

# ZAGŁOSUJ NA SUPER DZIECIAKI

**WSPANIAŁE NAGRODY CZEKAJĄ!**

## RANKING 10 LIDERÓW GŁOSOWANIA

**STAN NA 13 SIERPNIA GODZ. 14:00**

Janka Skibińska, 2 lata

Nadia Pieczykolan, 2 lata

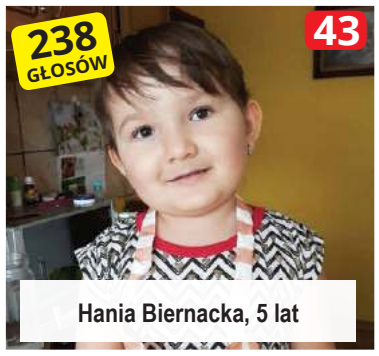

Hania Biernacka, 5 lat

Zosia Korchut, 8 miesięcy

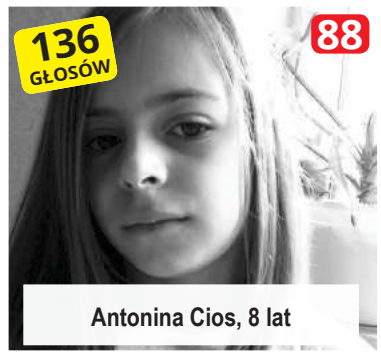

Antonina Cios, 8 lat

Nikola Zofia Dubij, 7.5 roku

Liliana Bedlińska, 4 lata

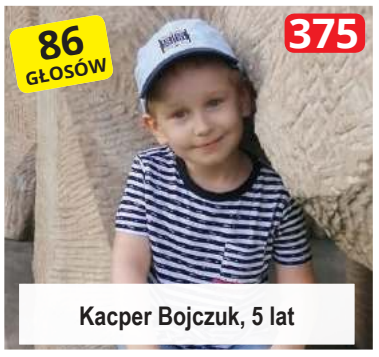

Kacper Bojczuk, 5 lat

Inga Wróblewska, 4,5 roku

Szymon Kozak, 7 lat

Lato w pełni, więc trwa nasz wakacyjny konkurs SUPER DZIECIAKI 2020. Na wszystkie dzieci, które zaprezentowaliśmy w dodatku specjalnym opublikowanym w dwóch numerach naszego tygodnika, można głosować na kuponach wyciętych z gazety.

Wypełnione kupony należy dostarczyć do redakcji lub wrzucić do skrzynki ogłoszeniowej (spis skrzynek znajduje się na stronie 31, skrzynki wybierane są w każdą środę po godz. 16).

Osoba głosująca może dostarczyć jednorazowo dowolną liczbę kuponów na swojego faworyta. W kolejnych wydaniach zamieścimy ranking kandydatów z aktualną i największą liczbą głosów - liderów danego tygodnia.

Na zwycięzców czekają atrakcyjne nagrody rzeczowe. Na zakończenie konkursu zaprosimy dzieci na festyn z darmowymi atrakcjami. Zapraszamy do głosowania. Ostatni kupon w plebiscycie ukaże się 31 sierpnia.

**Pełna lista uczestników konkursu znajduje się na stronie www.supertydzien.pl**

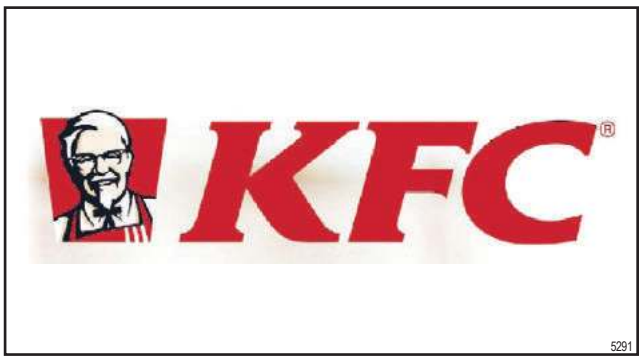

eprasa.pl 62fb0a36b9

KUPON DO GŁOSOWANIA
SUPER DZIECIAK
Głosuję na
numer, imię i nazwisko dziecka
imię i nazwisko głosującego
telefon kontaktowy
*Wyrażam zgodę na przetwarzanie danych osobowych na potrzeby konkursu.

# U sołtysa nie zapłacisz

**GM. RUDA-HUTA Sołtysi roznieśli nakazy płatnicze, ale zbierać pieniędzy za podatki już nie mogą. Pielgrzymki od domu do domu nie są mile widziane. - Przez tę pandemię jesteśmy w plecy z kasą. Nie w każdej gminie obowiązują takie restrykcje - skarżą się sołtysi.**

Temat poboru podatku poruszyli na sesji rady gminy **Marek Dyć** i **Antoni Zieliński**. Obaj są sołtysami i radnymi. Ich zdaniem, skoro w gminie nie ma odnotowanych zakażeń koronawirusem, zbieranie podatków mogłoby wrócić do dawnego trybu. Gdy ludzie przyzwyczają się do płacenia przez internet, już nie zechcą rozliczać się z sołtysami. Ci natomiast są stratni, bo otrzymywali 10 proc. prowizji od każdej przekazanej do gminy kwoty.

- W marcu roznieśliśmy nakazy płatnicze i przy okazji zebraliśmy pierwszą ratę podatku. Udało nam się trochę zarobić. W maju już nam zabroniono zbierania pieniędzy - mówi **Marek Dyć**.

Mimo apeli o wznowienie poboru podatków przez sołtysów, gmina nie zamierza wracać do tej tradycji. Przynajmniej na razie. W urzędzie nie ma już kasy i nie są tam przyjmowane żadne wpłaty. Mieszkańcy swoje należności za podatki i tzw. opłaty śmieciowe mają przelewać na konta gminy. Jeśli ktoś nie korzysta z bankowości elektronicznej, wpłaty może zrealizować w okienku banku. Jak wyjaśnia wójt, sołtysi nie zbierają podatków ze względu na panującą epidemię. Nie każdy mieszkaniec życzy sobie, by go odwiedzano w domu. Wizyta sołtysa, który był też u sąsiadów - dalszych i bliższych - może budzić uzasadniony niepokój. Nie wiadomo wtedy, czy sołtysowi drzwi otworzyć, czy lepiej unikać kontaktu z osobami z zewnątrz.

- Nie otwieramy kasy w urzędzie i nie wykluczam tego, że nie będzie już nigdy funkcjonowała - mówi wójt **Kaziemierz Smal**, podkreślając, że tuż obok urzędu gminy swoją siedzibę ma bank, gdzie przyjmowane są wpłaty na gminne konta. Skoro jednak nie ma kasy w urzędzie, sołtysi nie mają się gdzie rozliczyć z podatków ani jak odebrać swoją prowizję.

- Nie jesteśmy bezrobotni. Ludzie nadal do nas przychodzą, gdy mają sprawę do załatwienia. Nikomu nie odmawiamy - oburzają się sołtysi. - Przez tę pandemię jesteśmy w plecy. Mieliśmy otrzymywać cztery razy w roku diety za obecność na sesji sołtysów. Jedna sesja się odbyła, drugą odwołano - dodają.

Jedyne okienko kasowe, którego jeszcze nie zlikwidowano, znajduje się w Zakładzie Usług Komunalnych. Przyjmowane są tam pieniądze jedynie za usługi świadczone przez spółkę. Pieniądze za wywóz śmieci mają wpływać na konto gminy. W kasie ZUK obowiązują klientów maseczki. Kasjer jest osłonięty szybą. Nie wiadomo, czy takie rozwiązanie zapewniłoby bezpieczeństwo w gminie i uchroniłoby pracowników i klientów przed ewentualnym zakażeniem koronawirusem.

- Kolejne wpłaty podatków będą przyjmowane dopiero we wrześniu. Rozmawiamy więc o czasie przyszłym. Nie wiemy, co będzie, ale nasza decyzja wynika z ostrożności. Raczej nic nie wskazuje na to, żeby epidemia miała wygasać. Nie ma potrzeby kogoś narażać, skoro można wykonać bezpiecznie przelew - wyjaśnia sekretarz gminy **Agnieszka Woszczewska**. **DBEZ**

# Bociania selekcja naturalna

**GM. DUBIENKA Młody bocian z Siedliszcza został porzucony przez rodziców. Przez kilka dni siedział osamotniony w gnieździe i wyglądało na to, że sam sobie nie poradzi, osłabnie w palącym słońcu i zdechnie. Zanim wszystkie służby zdołały skoordynować działania, by mu pomóc, jednak odważył się polecieć**

Alarmujący telefon w sprawie młodego bociana odebraliśmy we wtorek po południu. Zanim osoba, której los bocianów nie jest obcy, zaangażowała redakcję w pomoc, obdzwoniła wiele urzędów i instytucji. Bezskutecznie.

- Chęć pomocy jest, ale środków brak. Ściągnięcie bociana ze słupa to wcale nie jest taka prosta sprawa - zauważa pani Ilona.

Młody bocian od co najmniej trzech dni siedział sam w gnieździe. Nie latał i nikt go nie dokarmiał. Gmina Dubienka powinna być zainteresowana pomocą bocianowi, bo przecież na jej terenie od lat świętowany jest Dzień Bociana. Zdaniem jednak niektórych - trzeba zdać się na selekcję naturalną.

- Dopytywałam specjalistów, czy można go zwabić na dół. Usłyszałam, że absolutnie tego robić nie wolno. Nie wiadomo, w jakim jest stanie i czy sobie nie zrobi krzywdy. Może być na przykład zaplątany w sznurek - wyjaśnia nasza Czytelniczka. - Zwyżka zakładu energetycznego pracuje w Rejowcu-Fabrycznym i też nie przyjedzie. W gminie mi powiedzieli, że pan, który mógłby pomóc, jest na urlopie - dodała zasmucona.

Chełmska Straż Ochrony Zwierząt także w akcję chciała się zaangażować. Bocian jednak siedział na podłączonym do energii elektrycznej słupie...

Nam udało się skontaktować z **Anna Szuper**, specjalistką do spraw komunikacji w PGE Dystrybucja S.A. Miała szczere chęci pomóc bocianowi, ale zbliżała się godzina 15. Pracownicy zakładu kończyli już pracę. Następnego dnia chętnie by pomogli w wyłączeniu prądu i zabezpieczeniu terenu. Nikt na łapanie bociana się jednak nie pisał i nie trudno się temu dziwić. Przestraszony bocian może się bronić i dotkliwie podziobać i podrapać. To duży i ciężki ptak. Potrzebna więc była osoba z uprawnieniami wysokościowymi i ubraniem ochronnym. Może strażak ochotnik?

Zanim udało się to wszystko zgrać, bocian sam sobie pomógł. Zleciał ze słupa i dołączył do stada.

- Ustalałem już z Wojewódzką Dyrekcją Ochrony Środowiska w Chełmie i Chełmską Strażą Ochrony Zwierząt, że bociana zwabi się na dół i go złapie. Okazało się, że sam zlatuje na dół. Może jest słabszy, ale na razie nie ma powodu, żeby go łapać. Najgorzej jest, jak człowiek ingeruje w przyrodę. Zobaczymy, czy bocian zostanie na zimę, czy odleci z innymi - opowiada pracownik gminy Dubienka.

- Mój brat obserwuje tego bociana i go dokarmia, więc póki co, akcja wstrzymana - dodaje pani Ilona. **DBEZ**

# Magiczna baśń ogrodów

**REGION Wśród wielu pomysłów na udane wakacje, wizyta w Magicznych Ogrodach wydaje się szczególnie przyjazna z powodu ogromnej ilości rosnących tam roślin, które naturalnie podnoszą naszą odporność.**

Niektórzy mówią, że świat jest mały. Szczególnie wtedy, kiedy spotykamy swojego znajomego w Australii. Ale przecież kwestia wielkości jest względna, bo nie znamy innego świata, a do tego wiele zależy także od naszego wzrostu i długości życia.

- Maluchom spacer po ogrodzie może zająć wiele godzin, bo tyle jest tam rzeczy do odkrycia. Pomyślmy także o tym, że kilka tysięcy lat istnienia naszej cywilizacji zostawiło po sobie wiele fascynujących śladów, których nie widać. Krótko mówiąc, jest wokół nas mnóstwo tajemnic, które powiększają nasz świat, czasem do naprawdę ogromnych rozmiarów - tłumaczy **Kuba Grabski** z Magicznych Ogrodów. - Czemu służą te myśli? Otóż temu, żeby poczuć, ile fantastycznych i niepokojących historii kryje milion roślin rosnących w Magicznych Ogrodach. Bo to świetne miejsce do schronienia się baśni, której nie da się poznać podczas jednej wizyty w Trzciankach.

Skoro baśń, to musi być zamek i wróżki. W Ogrodach żyją wróżki Smużki. Powstały one z pragnienia kwiatu, który chciał być wolny niczym motyl. Od legendarnego założyciela Magicznych Ogrodów Zorana otrzymały skrzydła i od tej pory malują świat tysiącem barw.

- W każdej z dwunastu magicznych krain maluchy mogą odkrywać baśniową historię, a ich dziadkowie i rodzice obudzić uśpione w sobie dziecko. Jak? Na przykład przez chodzenie podziemnymi tunelami albo zjechanie z 15-metrowej Krasnoludzkiej Wieży Prób. Dorośli są potrzebni także do uruchomienia karuzeli, a w końcu do niekończących się rozmów ze swoimi podopiecznymi - dodaje Grabski. **FAN**

# Taszczyli podejrzane czarne paczki

**DOROHUSK Pogranicznicy zatrzymali dwóch przemytników. Mieli przy sobie sprzęt do komunikacji radiowej, lornetkę oraz kominiarki. Funkcjonariusze zabezpieczyli nielegalne papierosy warte 14 tys. złotych. To efekt działań prowadzonych na tzw. „zielonej granicy".**

8 sierpnia funkcjonariusze SG z placówek w Dorohusku i Woli Uhruskiej, podczas wspólnych działań w pobliżu granicy państwowej w powiecie chełmskim, zauważyli osoby niosące znad Bugu owinięte w folię pakunki.

- Podczas kontroli dwóch mężczyzn ustalono, iż są oni obywatelami Polski, natomiast w pudłach, które funkcjonariusze zabezpieczyli na miejscu zdarzenia, znajdowały się papierosy bez polskich znaków akcyzy – mówi por. **Dariusz Sienicki**, rzecznik prasowy komendanta NOSG w Chełmie.

Jak ustalili funkcjonariusze, ujawnione nielegalne papierosy zostały wcześniej przemycone z Ukrainy do Polski przez Bug. Mężczyznom w momencie zatrzymania udało się przenieść na polski brzeg rzeki kontrabandę o wartości ponad 14 tys. zł. Na miejscu zdarzenia funkcjonariusze zabezpieczyli również sprzęt do komunikacji radiowej, lornetkę oraz kominiarki.

W sprawie tej wszczęto postępowanie przygotowawcze. Zatrzymani odpowiedzą teraz za przestępstwo skarbowe, które zagrożone jest karą grzywny lub pozbawienia wolności.

- Funkcjonariusze z Nadbużańskiego Oddziału SG od początku roku zatrzymali papierosy pochodzące z przemytu o wartości ponad 17 mln zł – dodaje Sienicki. **(apm)**

fot. NOSG w Chełmie

Przedsiębiorstwo Pomix s.c.
POMIX
Wykonywane usługi:
Obróbka CNC
Spawanie
Cięcie blach CNC
Frezowanie
Wiercenie
Toczenie
Piaskowanie
Malowanie
ul. Lubelska 12, 22-150 Wierzbica
tel. 602 772 906 www.pomix.eu
5269

Lady Marion bielizna & brafitting
Chełm
Pl. Łuczkowskiego 9A
(obok studni)
ul. Lwowska 11D
tel. 733 715 077
Znajdź nas na Lady Marion bielizna
5276

APARATY SŁUCHOWE EUROSŁUCH
NOWA SIEDZIBA
Plac Kupiecki 10
Tel. 512 365 119
Eurosłuch
Aparaty Słuchowe
oferuje:
bezpłatne badania słuchu
szeroki wybór aparatów słuchowych
dofinansowania z NFZ i PFRON
ZAPRASZAMY!
5278

JUBILER QUEEN
BIŻUTERIA ZŁOTA & SREBRNA
Skup złota i srebra
Sprzedaż i naprawa biżuterii
Chełm, ul. Lubelska 20
Czynne: pn-pt: 9³⁰-17³⁰, sob: 9³⁰-14⁰⁰
tel: 533 270 227
lipczynski.sebastian@wp.pl
www.jubiler-queen.pl
5271

meble KING
82 542 10 21 | 608 452 314
POMIAR I PROJEKT GRATIS
• biurowe • pokojowe • kuchenne
• łazienkowe • sprzęt AGD
sprzedaż/montaż lacobele, grafiki na szkle
5273

eprasa.pl 62fb0a36b9

# OFERTA EDUKACYJNA

PsiPadki
SZKOLENIA I NAUKA KOMUNIKACJI Z PSEM

Proponujemy szkolenia:

- **Psie Przedszkole** - zajęcia dla szczeniaków w wieku 3-6 miesięcy
- **Yuppies** - zajęcia dla psów młodych w wieku 6-9 miesięcy
- **Pies nastolatek** - nauka komend, przywołanie, ogólne posłuszeństwo
- **Spacery socjalizacyjne** - nauka komunikacji z innymi psami,
- **Pies w wielkim mieście** - zachowanie się w miejscach publicznych, podróżowanie miejskimi środkami lokomocji, akceptowanie obecności obcych ludzi, zasada psiej etyki w kontaktach z innymi psami,
- **Terapia behawioralna** dla psów agresywnych, nadpobudliwych, z obsesjami, fobie i lęki, brak pewności siebie i depresja.

PsiPadki Marzena Cykier, tel. 662 035 300
www.psipadki.com www.facebook.com/PsiPadki
5293

## Psie sprawy i inne zabawy

**Życie zwierzaków w świecie ludzi to ogromne wyzwanie, z którym nie zawsze nasi pupile sobie radzą. Każdy czworonożny przyjaciel to indywidualista, z którym trzeba umieć rozmawiać i kształtować jego charakter. Nie wiesz jak to zrobić? Zaufaj specjaliście.**

Dobra komunikacja na linii pies-człowiek to podstawa wspólnego, szczęśliwego życia. Aby to osiągnąć, trzeba najpierw zrozumieć swojego zwierzaka i nauczyć się szanować jego potrzeby, ale też jak być konsekwentnym i mądrym wobec swojego czworonoga. Czasami sama miłość do psiaka nie wystarczy, trzeba bowiem wiedzieć, jak z nim postępować. Problemy mogą pojawić się już na początku znajomości.

- Rozwiązaniem na psie przypadki maluchów jest prowadzone przez nas psie przedszkole, gdzie oferujemy zajęcia dla szczeniaków w wieku 3-6 miesięcy. Dla nieco starszych mamy Yuppies - zajęcia na które mogą uczęszczać zwierzaki od 6 do 9 miesiąca - wyjaśnia **Marzena Cykier**, trenerka z PsiPadków.

Jeśli nasz pies jest już nastolatkiem i sprawia nam kłopoty, nie jest jeszcze za późno, aby nauczyć go komend i ogólnie posłuszeństwa. Behawioryści mają też swoje sposoby na naukę komunikacji z innymi psami.

- W ofercie mam również zajęcia pod hasłem „Pies w wielkim mieście", podczas których uczę zwierzaka zachowanie się w miejscach publicznych, podróżowania miejskimi środkami komunikacji, akceptowania obecności obcych ludzi oraz zasad psiej etyki w kontaktach z innymi psami - wyjaśnia Cykier. - Zapraszam również na spacery socjalizacyjne.

Niekiedy właściciele psów nie radzą sobie z agresją ich pupili, ich lękami i fobiami. Aby zrozumieć problem, potrzebna jest fachowa wiedza. Nie ma złych psów, niektóre tylko są zagubione i potrzebują z naszej strony wsparcia. Sposobem na te kłopoty może być terapia behawioralna, dzięki której nasz pupil odzyska równowagę i spokój.

- Mocny nacisk kładziemy na indywidualne dobranie programu szkoleniowego dla każdego przychodzącego na nasze zajęcia psa. Właśnie dlatego szkolenia, niezależnie od tematyki i celu, zaczynam od konsultacji indywidualnej. Dzięki kompleksowemu podejściu, szkolenie psów jest efektywniejsze, szybsze, zaspokajające wszystkie potrzeby psa i właściciela - mówi Marzena Cykier, specjalistka od psich przypadków. **AN**

## Bajki w Chadeku

**CHEŁM Chełmski Dom Kultury zaprasza na wakacyjny projekt CHADEK SUMMER ART. W programach projektu bezpłatne projekcje filmów animowanych oraz prezentację spektakli edukacyjnych dla dzieci.**

18 sierpnia dom kultury zaprasza na bajkę „Niedoparki", następnego dnia najmłodsi chełmianie obejrzą „O czym szumi las". Z kolei 20 sierpnia pokazana zostanie bajka „Wipala". Ostatni pokaz w tym tygodniu to „Wszystkowidząca".

Zapisy na zajęcia od 10 sierpnia w recepcji Chełmskiego Domu Kultury. Po seansach o godz. 12 Chadek zaprasza na bezpłatne zajęcia plastyczne oraz muzyczno-rytmiczne dla dzieci dla dzieci w wieku 7 – 10 lat.

O uczestnictwie decydować będzie kolejność zapisów i pobierania biletów (liczba uczestników i forma korzystania z sali widowiskowej oparta jest o wytyczne w zależności od wymogów sanitarnych w związku z epidemią SARS COV-2).

Projekt realizowany w ramach miejskiego programu przeciwdziałania narkomanii w Chełmie na rok 2020. **AN**

WSEI LUBLIN
2000-2020
WYŻSZA SZKOŁA EKONOMII I INNOWACJI W LUBLINIE
20 LAT
ROK JUBILEUSZOWY 2000-2020
REKRUTACJA NA STUDIA 2020/2021

STUDIA MAGISTERSKIE
•ADMINISTRACJA •ZARZĄDZANIE
•INFORMATYKA I CYBERBEZPIECZEŃSTWO NOWOŚĆ
•PEDAGOGIKA WCZESNOSZKOLNA I PRZEDSZKOLNA NOWOŚĆ
•PEDAGOGIKA •PSYCHOLOGIA •PIELĘGNIARSTWO •TRANSPORT

STUDIA LICENCJACKIE
•ADMINISTRACJA •FINANSE I RACHUNKOWOŚĆ
•BEZPIECZEŃSTWO WEWNĘTRZNE •PEDAGOGIKA
•PIELĘGNIARSTWO •PSYCHOLOGIA •ZARZĄDZANIE

STUDIA INŻYNIERSKIE
•INFORMATYKA •LOGISTYKA
•MECHANIKA I BUDOWA MASZYN •TRANSPORT
•MECHATRONIKA NOWOŚĆ

BEZPŁATNE STUDIA STACJONARNE
•ADMINISTRACJA (studia I°)
•FINANSE I RACHUNKOWOŚĆ (studia I°)
•CYBERBEZPIECZEŃSTWO (studia II°)
•ZARZĄDZANIE (studia II°)
* Liczba miejsc ograniczona
Opłata wpisowa 0 zł
Zapisz się on-line!
www.rekrutacja.wsei.lublin.pl
5092

eprasa.pl 62fb0a36b9

# Kreatywne hobby

- Modelarstwo to hobby, które znowu wraca do łask - mówi Robert Tomaszczuk, właściciel sklepu Urwis. - Jest to nie tylko świetny sposób na spędzenie wolnego czasu np. podczas wakacji, ale i zajęcie rozwijające umiejętności plastyczno-techniczne. Polega na możliwie dokładnym odwzorowaniu wyglądu obiektu, z zachowaniem określonej skali. Dodatkowo model może być funkcjonalny, np. może posiadać silnik.

Można budować praktycznie wszystko, najczęściej są to samoloty, statki i pojazdy wojskowe. Dla lepszego efektu oraz większego realizmu tworzy się makiety czy dioramy ukazujące sceny, dodając figurki, roślinność i inne szczegóły. Najpopularniejsze są modele plastikowe lub kartonowe. Do tworzenia potrzebny jest klej modelarski, farbki, pędzle i inne dodatki. Efekt może zaskoczyć swoim realizmem! Ceny modeli do samodzielnego sklejenia zaczynają się już od kilkunastu złotych. **opr. (apm)**

NAJWIĘKSZY WYBÓR MODELI
DLA WSZYSTKICH W MIEŚCIE
82 563 91 02
Lwowska 21, Chełm
Godziny otwarcia:
9:00 - 17:00
URWIS
ZABAWKI ART. SZKOLNE
URWIS
5249

SZKOŁA POLICEALNA
Medyczne Studium Zawodowe
im. Władysławy Szoc w Chełmie
22-100 Chełm, ul.Szpitalna 50, tel.825-652-651
www.medyki-chelm.pl, sekretariat@medyki-chelm.pl
bezpłatna szkoła policealna
(nie wymagamy matury)
REKRUTACJA
Szkoła kształci w zawodach
Asystentka stomatologiczna
Higienistka stomatologiczna
Technik dentystyczny
Technik farmaceutyczny
Technik masażysta
Terapeuta zajęciowy
Technik dentystyczny
Technik usług kosmetycznych
Opiekunka dziecięca
Opiekun medyczny
Technik sterylizacji medycznej
5289

PAŃSTWOWA WYŻSZA SZKOŁA ZAWODOWA W CHEŁMIE
2001
STUDIA BEZPŁATNE
stacjonarne
#MIERZWYSOKO
EKONOMIA MATEMATYCZNA
INFORMATYKA STOSOWANA
BEZPIECZEŃSTWO WEWNĘTRZNE
PEDAGOGIKA PRZEDSZKOLNA I WCZESNOSZKOLNA
PEDAGOGIKA
FILOLOGIA SŁOWIAŃSKA
FILOLOGIA ANGIELSKA
STOSUNKI MIĘDZYNARODOWE
ROLNICTWO
PIELĘGNIARSTWO
MECHANIKA I BUDOWA MASZYN
PILOTAŻ
DYSPOZYTOR LOTNICZY
BUDOWNICTWO
ELEKTROTECHNIKA
PLAN ZAJĘĆ DOSTOSOWANY TAKŻE DO OSÓB PRACUJĄCYCH
www.pwszchelm.edu.pl
5270

eprasa.pl 62fb0a36b9

# Hospicjum szuka pielęgniarki

**CHEŁM Stowarzyszenie Hospicjum Domowe im. ks. kan. Kazimierza Malinowskiego w Chełmie zatrudni pielęgniarki aktywne zawodowo lub będące na emeryturze. - Obecnie mamy jedną pielęgniarkę i jednego lekarza, to zdecydowanie za mało - tłumaczy Tadeusz Boniecki, prezes stowarzyszenia.**

Hospicjum oczekuje od kandydatek aktualnego prawa do wykonywania zawodu, wykształcenia średniego lub wyższego medycznego oraz wysokiej kultury osobistej i dyskrecji.

- Obecnie mamy pod opieką ok. 20 podopiecznych, są to osoby w różnym wieku i wymagające różnej pomocy - tłumaczy Boniecki. - Współpracujemy z lekarzem i pielęgniarką oraz fizjoterapeutą, mamy nadzieję, że do naszego zespołu medycznego dołączy kolejna wspaniała osoba.

Dobrze byłoby, gdyby kandydatka miała ukończone kursy kwalifikacyjne lub specjalizacje medyczne oraz posiadała prawo jazdy kat. B. Nie jest to jednak wymóg obowiązkowy. Hospicjum oferuje atrakcyjne wynagrodzenie, formę zatrudnienia do uzgodnienia, według indywidualnych preferencji, wsparcie zespołu medycznego hospicjum, możliwość podnoszenia kwalifikacji poprzez udział w kursach i szkoleniach, a także dopłaty do kursów i szkoleń.

Osoby zainteresowane proszone są o kontakt pod numerem telefonu (82) 564-50-11 lub bezpośrednio w biurze Stowarzyszenia Hospicjum Domowe im. ks. kan. Kazimierza Malinowskiego przy ul. Lwowskiej 12/4 w godzinach 10-15.

Stowarzyszenie Hospicjum Domowe im. ks. kan. Kazimierza Malinowskiego w Chełmie zrzesza ludzi dobrej woli, pragnących nieść pomoc ludziom chorym, znajdującym się w terminalnej fazie choroby – głównie nowotworowej – oraz ich rodzinom. Swoją działalność opiera na społecznej aktywności swoich członków, lekarzy i pielęgniarek, chorych i ich rodzin oraz wolontariuszy. Opieka między innymi obejmuje zwalczanie objawów choroby, łagodzenie cierpień fizycznych, wsparcie duchowe i psychologiczne, wypożyczanie sprzętu niezbędnego do złagodzenia cierpień i funkcjonowania chorych a także pomoc rodzinie w okresie choroby oraz żałoby. Wszelka pomoc świadczona jest nieodpłatnie. **AN**

# Jadą do was mammobusy

**REGION Masz 50-69 lat? Zgłoś się na bezpłatną mammografię. W tym tygodniu z badań będą mogły skorzystać mieszkanki kilku gmin z powiatu chełmskiego, Włodawy i okolic i Fajsławic.**

Mammobus w tym tygodniu będzie w kilku miejscach:

17 sierpnia - Dorohusk, Parkowa 55, przy GOK w Dorohusku, w godz. 8-16, nr tel.: 723 351 002, 723 351 003

18 sierpnia - Leśniowice 21A, przy Urzędzie Gminy, w godz. 9-16, nr tel.: 58 666 24 44

18 sierpnia - Rejowiec Fabryczny, ul. Lubelska 18, przy szkole, w godz. 13-16, nr tel.: 58 666 24 44

18 sierpnia - Urszulin, ul. Kwiatowa 35, przy Urzędzie Gminy, w godz. 8-16, nr tel.: 723 351 002, 723 351 003

19 sierpnia - Fajsławice 107, przy Urzędzie Gminy, w godz. 9-16, nr tel.: 58 666 24 44

20 sierpnia - Włodawa, Aleja J. Piłsudskiego 41, przy Urzędzie Miejskim, w godz. 9-16, nr tel.: 58 666 24 44

24 sierpnia - Chełm, ul. Sybiraków, mammobus na parkingu, w godz. 09:00-17:00, nr tel.: 58 767 34 44, 58 767 34 77

24 sierpnia - Leśniowice, Leśniowice 21A, mammobus przy Urzędzie Gminy, w godz. 09:00-17:00, nr tel.: 58 767 34 44, 58 767 34 77

24 sierpnia - Wojsławice, ul. Rynek 20B, przy synagodze, w godz. 9-17, nr tel.: 42 254 64 10, 517 54 40 04

24 sierpnia - Hanna 42, mammobus przy Gminnym Ośrodku Sportu i Rekreacji, w godz. 9-17, nr tel.: 42 254 64 10, 517 54 40 04

Mammografia trwa jedynie kilka minut i polega na zrobieniu czterech zdjęć rentgenowskich: dwóch projekcji każdej piersi. Badania nie należy się obawiać, ponieważ promieniowanie, które wtedy emituje, jest nie większe niż przy RTG zęba. Pozwala na rozpoznanie i wykrycie tzw. zmian bezobjawowych (guzków oraz innych nieprawidłowości w piersi) w bardzo wczesnym etapie rozwoju – wtedy, kiedy nie są one wyczuwalne przez kobietę lub lekarza, co bardzo istotnie zwiększa szansę wyleczenia.

Badanie w ramach Populacyjnego Programu Wczesnego Wykrywania Raka Piersi jest bezpłatne, refundowane kobietom co dwa lata przez Narodowy Fundusz Zdrowia (lub co 12 miesięcy dla kobiet, które w ramach realizacji programu otrzymały odpowiednie pisemne wskazanie). Nie jest wymagane skierowanie lekarskie. **(apm)**

# Ostrożnie podczas upałów

**Bardzo wysokie temperatury, sięgające 30 stopni i powyżej na słońcu mogą być dla naszych organizmów bardzo niebezpieczne. W tym czasie musimy szczególnie uważać, gdyż skwar i zaduch mogą zagrażać zdrowiu, a czasem życiu.**

Warto w takie upalne dni pamiętać o kilku ważnych zasadach:

1. **Pij dużo wody** – konieczne jest odpowiednie nawodnienie organizmu. Zaleca się picie 2-3 litrów płynów. Najlepiej pić wodę wysoko zmineralizowaną i soki owocowo-warzywne. Lepiej unikać napojów z kofeiną oraz alkoholu.

2. **Nie siedź długo na słońcu** - najsilniej grzeje w godzinach 11 – 15, lepiej pozostań w pomieszczeniu. Jeśli musisz wyjść z domu, ochroń ciało – ubierz się w jasne lekkie, przewiewne ubranie, czapkę z daszkiem nałóż na głowę i staraj się przebywać w cieniu.
3. **Ogranicz intensywną aktywność fizyczną i forsownego wysiłku** - organizm i tak zużywa energię na walkę z upałem.
4. **Unikaj nadmiernego opalania** - by uniknąć poparzenia słonecznego. Używaj też kremów z filtrem.
5. **Dbaj o chłodną temperaturę w domu** - zechcesz się w nim schronić, więc nie może być duszno. Podczas gorących dni zasłaniaj okna, szczególnie te od słonecznej strony. Otwieraj je i odsuwaj żaluzje wieczorem. Wietrz pomieszczenia. Korzystaj z wiatraków i klimatyzatorów.
6. **Pamiętaj o starszych i dzieciach** - ich organizmy najgorzej reagują na upały. Dzieci i osoby starsze nie czują dobrze pragnienia i są narażone na nadmierną utratę wody.
7. **Samochód to piekarnik i śmiertelna pułapka** - nie siedź w nim za długo. Pod żadnym pozorem nie zostawiaj dziecka , osoby starszej , zwierzęcia zamkniętego w samochodzie – temperatura rośnie w nim błyskawicznie.
8. **Pamiętaj o lekkiej diecie** - w gorące dni najlepiej jeść potrawy składające się z warzyw i owoców. Doskonale zatem sprawdzą się np. lekkostrawne sałatki. Unikaj dań ciężkich, smażonych, tłustych i mięsnych.
9. **Uważaj na różnice temperatur** - w upalne dni przejście do zimnego pomieszczenia może się wydawać zbawienne. Jednak to łatwy sposób na przeziębienie. Niewskazane są leż lodowate napoje (powinny mieć temperaturę pokojową) i gwałtowne zanurzania się w zimnej wodzie (niebezpieczeństwo szoku termicznego).
10. **Zadbaj o zwierzęta** - muszą mieć zawsze zapewniony swobodny dostęp do chłodnej wody i przebywać w możliwie chłodnych pomieszczeniach.
11. **Nie obawiaj się wzywać pomocy** - tel. alarmowy 112 – zadzwoń, gdy dzieje się coś niepokojącego z tobą lub z innymi osobami w Twoim otoczeniu.

**opr. (apm)**

# Kolejny zdrowy czwartek

**CHEŁM Urząd miasta oraz miejski ZOZ wraz z Powiatową Stacją Sanitarno-Epodemiologiczną w Chełmie zapraszają w najbliższy czwartek (20 sierpnia) na kolejne spotkanie w ramach akcji „Zdrowotne czwartki z samorządem".**

Celem akcji jest profilaktyka chorób układu krążenia. Chełmianie, którzy ukończyli 18 lat, będą mogli zbadać sobie ciśnienie tętnicze, poziom glukozy i cholesterolu metodą paskową. Będzie też można zmierzyć procentową zawartość tkanki tłuszczowej w organizmie i określić poziom swojego BMI.

Prozdrowotne spotkanie zaplanowane zostało godzinach od 8.30 do 11 na dziedzińcu przed budynkiem departamentu spraw społecznych przy ul. Obłońskiej 20.

Kolejny czwartek to 27 sierpnia. W sumie w ramach akcji działaniami profilaktycznymi objętych ma być 200 mieszkańców Chełma.

Projekt realizowany jest w ramach Programu promocji i ochrony zdrowia w mieście Chełm na lata 2018-2020 i finansowany jest z budżetu miasta. **(apm)**

# Bezpiecznie podczas wakacji

fot. KMP w Chełmie

**GM. WOJSŁAWICE Policjantki z wydziału prewencji chełmskiej komendy spotkały się z harcerzami stacjonującymi pod namiotami w Majdanie Ostrowskim.**

Było to już kolejne tego typu spotkanie profilaktyczne z uczestnikami zorganizowanego wypoczynku na terenie powiatu chełmskiego. W czasie wizyty rozmawiały z harcerzami o zasadach bezpieczeństwa, mówiły, jak należy się zachować, aby nie narazić siebie i innych na niebezpieczeństwo. Przypomniały także o zasadach wypoczynku nad wodą, zagrożeniach w sieci, a także szkodliwości zażywania środków odurzających.

W czasie spotkania promowały ogólnopolską akcję „Kręci mnie bezpieczeństwo nad wodą" oraz konkurs „Artystyczny przeWODNIK". **(apm)**

PRACOWNIA PROTETYCZNA
Technik dentystyczny
Jadwiga Branecka - Kania
pl. Kupiecki 10 (II piętro)
pon. - pt.: 10.00 - 16.00
Tel: 606 902 148
3858

APTEKA Na Deptaku
pn-pt 7:00 - 19:00
sob 7:00 - 17:00
ul. Lwowska 21/7 Chełm
3650

NIEPUBLICZNY OŚRODEK ZDROWIA PSYCHICZNEGO DIALOG
1. Naczelna psychiatra dzieci i młodzieży, neurolog, pediatra - dr n. med. Marta Kaczyńska-Haładyj
2. Psychiatra dorosłych – lek. Grzegorz Wasiuta
3. Neuropsycholog, psychoterapeuta dzieci, młodzieży, dorosłych - mgr Magdalena Pietruszka-Pandey
4. Neurologopeda, logopeda dzieci, młodzieży, dorosłych - mgr Katarzyna Ziarek
CHEŁM, UL. HRUBIESZOWSKA 72
REJESTRACJA PACJENTÓW PROWADZONA JEST CODZIENNIE POD NR TEL. 535 151 450
5130

www.nzozlekdent.pl
LEK-DENT Chełm, ul. Wołyńska 32
lek. med. Tomasz Wojewoda
specjalista ginekolog-położnik
zaprasza
poniedziałki - 16:00 - 18:00
KOMPLEKSOWA OPIEKA położnicza i ginekologiczna
USG, KTG i cytologia
Rejestracja tel. 82 563 13 53, 82 565 13 53
3061

LEK DENT Chełm ul. Wołyńska 32
Dr n.med. Krzysztof Wojewoda
Specjalista Ginekolog-Położnik
zaprasza
wtorki środy piątki
USG i KTG (w ramach wizyty)
Kolposkopia
Rejestracja tel. 82 563 13 53, 82 565 13 53
4194

GABINET NEUROLOGICZNY I LECZENIE CHORÓB KRĘGOSŁUPA, NARZĄDU RUCHU
dr Andrzej Nowakowski
specjalista chorób układu nerwowego i terapii manualnej kręgosłupa
Zespoły bólowe kręgosłupa i narządu ruchu pochodzenia neurologicznego, reumatologicznego i pourazowego; Bóle i zawroty głowy, migreny: Choroba zwyrodnieniowa kręgosłupa i stawów; Dyskopatia, przepukliny, osteoporoza; Nerwice, depresja, padaczka
Gabinet specjalizuje się w leczeniu nietypowych zespołów bólowych narządu ruchu, bólów i zawrotów głowy, zaburzeń równowagi, bólów barku i pleców
Zamość, ul. Jana Pawła II 21
czynne w czwartek od godz. 9.00
Informacje i zapisy:
tel. kom. 606 611 150
0572

GABINET ZDROWIA PSYCHICZNEGO
PRZYCHODNIA CENTRUM
Dr n. med. Marek Daniłosio
lekarz specjalista psychiatra psychoterapeuta
leczenie zaburzeń psychicznych u dorosłych, młodzieży, dzieci powyżej 6. roku życia
22-100 Chełm, ul. Szpitalna 47
tel. 82 569 90 10, 82 569 90 11
www.przychodniacentrum.com
2236

TESSA
www.rtg-usg.com.pl
lek. spec. radiolog Anna Hryszko
Cyfrowy Aparat RTG
Nowoczesny aparat USG, Doppler
USG ginekologiczne, położnicze, 4D
lek. spec. ginekolog - położnik Marek Lipiec
Czynne: pn-pt w godz. 8.00-18.00
soboty w godz. 9.00-12.00
CHEŁM, ul. KOLEJOWA 94
Dawna Spółdzielnia Inwalidów (Cukiernia)
82 565 40 68
82 549 19 09
1453

Lek. med. Zbigniew Bąk
SPECJALISTA NEUROLOG
Chełm, ul. Zachodnia 41 (os. Gwarek)
Przyjmuje: poniedziałki, czwartki, od godz. 16.00
Rejestracja telefoniczna 82 564 30 74
3236

APTEKA pomocna
pn - pt 7:00 - 21:00
sob 8:00 - 21:00
ul. Szpitalna 40 Chełm
4749

eprasa.pl 62fb0a36b9

Jedyny na świecie preparat **na wszystkie rodzaje grzybicy** już w Polsce!

# NIE LEKCEWAŻ OBJAWÓW GRZYBICY!

## ZACZYNA SIĘ NIEWINNIE, MOŻE SKOŃCZYĆ INFEKCJĄ PŁUC, WĄTROBY I MÓZGU

**Dzięki nowatorskiej formule w 7 dni pozbędziesz się grzybów raz na zawsze!**

**Grzybica najczęściej atakuje skórę, stopy, paznokcie i miejsca intymne, a 1 osoba z objawami choroby może zarazić nawet całą rodzinę! Szacuje się, że grzybica występuje aż u 89,6% Polaków co najmniej raz w życiu, przy czym dopiero u co 5. osoby grzyby zostały całkowicie usunięte! Te, które pozostały na skórze, w przyszłości zaatakują z 2x większą siłą...**

### Grzybica – zmora XXI wieku

Grzybica przenosi się przez mikroskopijne grzyby i dermatofity. Lubią ciepłe i wilgotne środowisko, dlatego najczęściej gnieżdżą się w **basenach, publicznych toaletach, prysznicach, podłogach, ręcznikach czy grzebieniach** i czyhają, aby gdy tylko pojawi się człowiek, natychmiast zaatakować...

Według Michigan Institute of Medicine, w grupie ryzyka jest aż 82,5% społeczeństwa. Choroba najczęściej dotyka dzieci, osoby po 50. roku życia oraz cierpiące na takie schorzenia, jak cukrzyca, miażdżyca, otyłość, nadmierna potliwość, zaburzenia krążenia oraz problemy hormonalne i immunologiczne.

### Prof. Mączyński: „Działania trzeba podjąć natychmiast"

„Aż 8/10 osób przyznaje, że lekceważy objawy grzybicy. To niedopuszczalny błąd!" – **mówi prof. Tomasz Mączyński.** „Efektem niedoleczonej grzybicy są uparcie nawracające infekcje. Często rozprzestrzenia się także na sąsiednie tkanki, a w najgorszym przypadku **może zaatakować narządy wewnętrzne, np. płuca, nerki czy mózg.** Dlatego konieczne jest niezwłoczne usunięcie objawów i ich przyczyn.

Tłuste maści, olejki i antybiotyki są przepisywane w zależności od rodzaju grzybów. Trudno trafić na ten, który pomoże danemu pacjentowi. W dodatku dają one ulgę tylko w trakcie ich stosowania, a na efekty trzeba czekać nawet 3 miesiące. W 79% przypadków grzyby i tak zostają w organizmie, ponieważ są wyjątkowo oporne na znane dotychczas środki farmakologiczne. Pacjent zostaje z 6-7 preparatami, pustym portfelem i kolejną infekcją".

Grzybicą stóp zaraziłem się na basenie. Dermatolodzy rozkładali ręce – nic nie było w stanie wyeliminować tego paskudztwa, grzybica wciąż powracała. Inaczej było z tą nową kuracją. Zadziałała błyskawicznie! Już po 1 dniu zniknął ból, stan zapalny paznokci i pieczenie stóp, a po tygodniu dolegliwości całkowicie zniknęły! Od zakończonej kuracji minęły 3 miesiące, a po grzybicy nie ma śladu!

**Bartosz K. (63 l.), Ełk**

### Nowatorskie odkrycie NOKAUTUJE grzybicę!

Superinnowacyjna formuła została stworzona przez zespół cenionych naukowców z Michigan Institute of Medicine. W ciągu 2 tygodni kuracja ekspresowo wyparła rynek antybiotyków i maści, ponieważ jako jedyna natychmiast **zwalcza grzybicę bez względu na miejsce jej występowania.** Jej skuteczność wynosi aż **98,1%** i została poparta 2-letnimi badaniami klinicznymi.

**„To prawdziwa rewolucja w walce z grzybicą"** – komentuje prof. Mączyński. Preparat jest stworzony ze **100% naturalnych składników,** a jednocześnie **3x mocniejszy** od zwykłych antybiotyków, dzięki czemu **już po 7 dniach** doszczętnie eliminuje wszystkie dermatofity".

Grzybicę stóp przyniósł syn i zainfekował resztę rodziny. U mnie i córki zaatakowała paznokcie. Nowy preparat poleciła mi mama – w 24h poczuliśmy ulgę, objawy przeszły od razu! Niestety, wcześniej podczas stosunku zaraziłam męża, który dostał grzybicy członka. U niego też wykorzystaliśmy metodę. Wcześniej nie wiedziałam, że działa na każdy rodzaj grzybicy! Mąż szybko wrócił do zdrowia – po 6 dniach ustały wszystkie objawy!

**Malwina S. (38l.), Łódź**

### Działa szybko, bezpiecznie i skutecznie

- **w 24h usuwa** stany zapalne
- **w 100% likwiduje** zmiany grzybicze na poziomie komórkowym
- **przyspiesza regenerację** tkanek o 230%
- po 1 zastosowaniu **usuwa świąd, pieczenie i swędzenie**
- **w 7 dni odbudowuje** płytkę paznokcia oraz przywraca mu prawidłową barwę
- natychmiast **usuwa nadwrażliwość**
- **eliminuje ryzyko** nawrotów grzybicy

### Pierwsze efekty widoczne po 48h

Rewelacyjna formuła działa natychmiast. W ciągu 1 doby do zainfekowanych tkanek wnikają bioskładniki, które mają właściwości bakterio- i grzybobójcze. Szybko hamują rozmnażanie dermatofitów, likwidując jednocześnie stany zapalne. **W ciągu 48h ustępuje świąd, pieczenie i zaczerwienienia.** Wśród badanych, 98/100 osób potwierdziło zniknięcie białych nalotów i obrzęków po 3 dniach.

Prof. Mączyński: „Zawarte w preparacie ekstrakty zabijają każdą komórką dermatofitu, dopóki wszystkie nie zostaną całkowicie usunięte. Dzięki temu choroba nie rozwinie się na nowo. Moim pacjentom polecam tylko ten preparat – żaden z nich nie wrócił z nawrotem".

### Sprawdź, czy te objawy dotyczą też Ciebie

- ☐ **SKÓRA:** swędzenie i pieczenie, wilgotny i rozpulchniony naskórek, pojawiają się pęknięcia i brzydkie zapachy
- ☐ **PAZNOKCIE:** przebarwienie płytki, bruzdy i fałdy, odchodzenie paznokcia od łożyska, łamliwość i rogowacenie skóry pod płytką
- ☐ **STOPY:** łuszcząca się skóra, pęcherzyki między palcami, świąd i zaczerwienienie stóp oraz ich nadmierne pocenie
- ☐ **JAMA USTNA:** biały nalot na języku i podniebieniu, owrzodzenia i nadżerki, ból i pieczenie błony śluzowej
- ☐ **MIEJSCA INTYMNE:** ból, swędzenie i pieczenie, zaczerwienienia, biały nalot w kroczu, uczucie dyskomfortu podczas stosunku

### Nie pozwól grzybom karmić się Twoim ciałem!

Z nowoczesnej metody skorzystało już 145 tys. Polaków, a w 4 dni preparat pobił rekordy sprzedaży w USA i zdobywa popularność na całym świecie. Dzięki zabiegom prof. Mączyńskiego, produkt od niedawna jest dostępny także w Polsce wyłącznie w sprzedaży telefonicznej. W ramach specjalnej refundacji, do **24.08.2020** r. otrzymasz go z **73% zniżką!**

**ZADZWOŃ:**

**81 300 33 41**

Od poniedziałku do niedzieli w godz. 8:00-20:00
(opłata za 1 min. połączenia wg taryfy operatora)

5296

eprasa.pl 62fb0a36b9

## Co jest grane?

### BABYTEETH

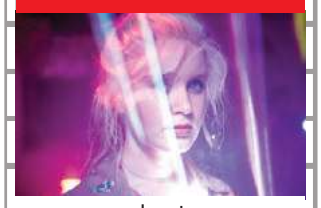

dramat

Poważnie chora nastolatka Milla zakochuje się w drobnym handlarzu narkotyków Mojżeszu. Ten fakt staje się najgorszym koszmarem jej rodziców. Nie tak wyobrażali sobie chłopaka córki. Okazuje się, że wraz z pierwszymi pocałunkami w Millę wstępuje nieznane dotąd pragnienie życia. Sprawy wymykają się spod kontroli, a tradycyjna moralność przestaje obowiązywać. Milla pokazuje rodzicom, Mojżeszowi i wszystkim wokół jak żyć, kiedy nie masz nic do stracenia. Jak dobrze jest nie być martwym.

**CHEŁM**

**CKF ZORZA 17 i 19 sierpnia godz. 18, 18 i 20 sierpnia godz. 20.15;**

### CZAROWNICA 2

familijny, fantasy

Angelina Jolie powraca w roli Czarownicy, jednej z najbardziej fascynujących postaci Disneya! W 2014 roku zadebiutowała na ekranach polskich kin „Czarownica", film opowiadający historię Diaboliny, która była kiedyś dobrą i piękna dziewczyną, jednak zdrada, której doświadczyła, zmieniła jej serce w kamień i skłoniła do rzucenia klątwy na księżniczkę Aurorę. „Czarownica 2" kontynuuje tę opowieść, ukazując skomplikowane relacje pomiędzy Diaboliną a dorosłą już Aurorą, które wspólnie będą musiały zmierzyć się z silnymi przeciwnikami w walce o ocalenie wrzosowisk i żyjących na nich magicznych stworzeń. Obok Angeliny Jolie w filmie zobaczymy m.in. Ellę Fanning i Michelle Pfeiffer.

**KRASNYSTAW**

**KINO MORSKIE OKO 18-20 sierpnia godz. 12 i 14.30;**

### SAMSAM

animacja

Młody i nieustraszony Samsam ma prawie wszystko, o czym może marzyć kosmiczny bohater: kochających super-bohaterskich rodziców, grupę super przyjaciół oraz własny latający spodek do odkrywania i zwiedzania kosmosu… Do szczęścia brakuje mu tylko jednego, czyli supermocy. Bo ta, nie wiedzieć czemu, jeszcze się nie ujawniła! Pewnego dnia Mega – nowa tajemnicza koleżanka z klasy Samsama oznajmia chłopcu, że potrafi nauczyć go ponadludzkich zdolności.

**KRASNYSTAW**

**KINO MORSKIE OKO 18-19 sierpnia godz. 17, 20 sierpnia godz. 9.30 i 17;**

# WYDARZENIE TYGODNIA

## Co wydarzy się w latach 70-tych?

**FILM Chełmski Dom Kultury zaprasza na kinowy czwartek. W ramach kina letniego pod gwiazdami tym razem wizja przyszłości Gary'ego Fledera. Seans w amfiteatrze w Kumowej Dolinie.**

20 sierpnia Chadek przypomni znakomity film sci-fi zatytułowany „Impostor: test na człowieczeństwo". Jest rok 2079. Ziemianie od ponad dziesięciu lat toczą wojnę z wrogimi przybyszami z Kosmosu. Spencer Olham jest wybitnym naukowcem pracującym dla amerykańskiego rządu. Wszystko wskazuje na to, że jego dotychczasowe osiągnięcia i odkrycia mogą uratować planetę przed zagładą. Tymczasem niespodziewanie z dnia na dzień Olham sam staje się wrogiem publicznym numer jeden i przedmiotem pościgu. Zostaje oskarżony o szpiegostwo dla wrogiego pozaziemskiego wywiadu i o to, że nie jest człowiekiem, ale impostorem. Czy zdąży przekonać tajną policję, że tak nie jest i zapobiec zagładzie?

Seans rozpoczyna się tuż po godz. 21. Obowiązuje ograniczona liczba widzów oraz maseczki. Przed wejściem na teren amfiteatru widzowie będą mieli mierzoną temperaturę. Osoby z temperaturą powyżej 37 stopni Celsjusza nie będą wpuszczane na wydarzenie. **AN**

## ElectroAcoustic w kawiarni

**KONCERT** Bialskopodlaska formacja ElectroAcoustic gra muzykę z pogranicza indie pop/rock. Od ponad roku funkcjonują na scenie muzycznej w tym projekcie, ale ich indywidualne doświadczenie muzyczne jest o wiele większe.

Mają za sobą dwie trasy koncertowe, wydali płytę video z zapisem koncertu w warszawskim klubie La Boheme. Zagrali kilkanaście koncertów poza trasami i wyprodukowali sześć odcinków programu ElectroAcoustic Show, w którym nie tylko rozmawiali ze swoimi gośćmi, ale i muzykowali. Show zakończył się wielka galą w sali im. Bogusława Kaczyńskiego w Białej Podlaskiej.

Koncert 21 sierpnia w DeCaffencji. Wstęp 20 zł, liczba miejsc ograniczona. **AN**

## Na pożegnanie wakacji

**KONCERT 30 sierpnia w w amfiteatrze w Kumowej Dolinie zagra zespół Poparzeni Kawą Trzy. Bilety po 50 zł już dostępne, w dniu koncertu ich cena wzrasta o 10 zł. Koncert rozpocznie się o godz. 18.**

Poparzeni Kawą Trzy to zespół założony przez pracowników Radia RMF FM i Radia Zet. Teksty do wszystkich utworów, a wśród nich takich przebojów jak „Byłaś dla mnie wszystkim", „Wezmę cię", „Okrutna zła i podła" pisze Rafał Bryndal. Muzykę, określaną jako miks ska/rocka i miejskiego folku, komponują sami Poparzeni. Zespół ten jest szczególnie bliski chełmianom, ponieważ do grona muzyków dołączył jakiś czas temu nasz krajan Piotr Sławiński. Oprócz niego team Poparzonych tworzą: Roman Osica, Krzysztof Zasada, Wojciech Jagielski, Mariusz Gierszewski, Marian Hilla i Jacek Kret.

Przed koncertem Poparzonych Kawą Trzy wystąpi znany chełmski zespół „Karol i pół kota", czyli guzikowy akordeon, gitara akustyczna i emocjonalny wokal. Młodzi artyści zmierzą się ze szlagierami polskiej piosenki, by stworzyć z nich coś nowego, dzięki unikatowemu instrumentarium. Zespół tworzą: Szymon Chołomiej - akordeon, Michał Kozar - gitara i Karol Ostrowski - wokal. **AN**

## Kabaret rozśmieszy włodawian

**WYSTĘP 30 sierpnia Włodawski Dom Kultury zaprasza na spotkanie z kabaretem Smile. Artyści wystąpią we Włodawie z programem „To się nadaje do kabaretu."**

„To się nadaje do kabaretu." to program, w którym powróciła długo wyczekiwana Bożena i jej mąż Merlin. Nowe perypetie tej zwariowanej pary to tylko część występu, który jest laboratoryjną mieszanką codziennych sytuacji, ponadczasowych tematów i przerysowanych postaci. Nowe skecze, piosenki, gagi, puenty i inne odczynniki tworzą wybuchową reakcję. Na sali co chwila wybucha salwa śmiechu, po której przychodzi chwila zadumy i myśl: „Faktycznie. Tak jest też w moim życiu!".

Zakazany handel w niedzielę, zaległości w abonamencie RTV, życie ulicy czy też odmienne pojmowanie rzeczywistości przez dorosłych i przez dzieci to tylko niektóre tematy poruszane przez Smile.

Bilety w cenie 65 zł dostępne są na www.biletynakabarety.pl oraz www.kupbilecik.pl **AN**

## Muzeum zaprasza

**18 SIERPNIA**

ul. Św. Mikołaja 4, godz. 10

**Symbol, znak** W trakcie zwiedzania wystawy Sztuka sakralna uczestnicy poznają historię dawnej kaplicy odnajdą przedstawienie psa, węża, orła, gołębia i smoka na obrazach, dowiedzą się, co mówią o nich legendy hagiograficzne. Inspirując się wizerunkiem zwierząt, wykonają figurkę techniką origami.

ul. Lubelska 56 A, godz. 12.00

**Anioły i święci Pańscy z zalanej wodą Nilu pustyni nubijskiej** Układanie puzzli z wizerunkami chrześcijańskich postaci namalowanych we wczesnym średniowieczu na ścianach katedry w Faras (Sudan) – odkrytej przez polskich archeologów podczas ratowniczych wykopalisk związanych z budową tamy asuańskiej i Zbiornika Nasera na Nilu.

**9 SIERPIEŃ**

ul. Lubelska 56 A, godz. 10

**Etno design – z wiejskiej chaty na salony** Jednym z trendów we współczesnym projektowaniu wnętrz jest wykorzystanie elementów ludowych (nie zawsze rodzinnych pamiątek) do dekoracji mieszkań. Świadomie zestawiana jest nowoczesna przestrzeń ze starymi lub nawiązującymi do stylu ludowego współczesnymi przedmiotami. Uczestnicy warsztatów obejrzą autentyczne eksponaty stanowiące wyposażenie dawnej izby wiejskiej, a następnie zaprojektują współczesne wnętrze w oparciu o obejrzane przedmioty.

ul. Lubelska 57, godz. 12

**Ptaki wokół nas – rozpoznawanie głosów ptaków** Uczestnicy zajęć będą rozpoznawać głosy ptaków występujących w najbliższej okolicy, ze szczególnym uwzględnieniem ptaków prezentowanych na stałej ekspozycji przyrodniczej Skarby przyrody. Na zakończenie spotkania uczestnicy wykonają pracę plastyczną metodą wyklejanki.

**20 SIERPNIA**

ul. Lubelska 56 A, godz. 10

**Kolorowe wakacje. Tak malował Zenon Waśniewski** W trakcie zajęć uczestnicy zwiedzą wystawę Obrazy Zenona Waśniewskiego. Poznają sylwetkę Zenona Waśniewskiego – malarza, rysownika, grafika związanego z przedwojennym Chełmem. Dowiedzą się w jakich technikach tworzył, co uwiecznił na obrazami i dlaczego są one dla nas ważne. Inspirując się eksponowanymi dziełami wykonają własną pracę plastyczną.

ul. Lubelska 56 A, godz. 12 (zbiórka) **Wycieczka po chełmskim Starym Mieście (od Przedmieścia Lubelskiego na Wysoką Górkę) – szlakiem badań archeologicznych** Opowieść o najważniejszych miejscach dawnego Chełma, badanych od początków XX wieku przez archeologów. **AN**

## Trzy wymiary Namibii

**WYSTAWA Tylko do końca sierpnia w Krasnostawskim Domu Kultury gości wystawa fotografii Tomasza Bielawskiego. Warto zobaczyć te niezwykłe obrazy z podróży do Afryki.**

„Trzy wymiary Namibii" to stereoskopowy zapis sześciotygodniowego pobytu autora w Afryce. Wyprawa odbywała się szlakiem wielkiego przedwojennego podróżnika Kazimierza Nowaka – w ramach projektu „Afryka Nowaka". Jak twierdzi autor, **Namibia** to najlepszy wybór dla rozpoczynających przygodę z Afryką, która przyciąga turystów przyjaznym nastawieniem jej mieszkańców, otwartymi krajobrazami, fascynującą kulturą oraz piękną przyrodą.

**Tomasz Bielawski** z zawodu jest lekarzem weterynarii, z zamiłowania pasjonatem obrazowania stereoskopowego. Od blisko czterdziestu lat zbiera wszystko, co bardziej lub mniej związane jest z trójwymiarem (aparaty fotograficzne, stereoskopy, zdjęcia, reklamy, książki, gadżety itp.). Jego kolekcja sprzętów 3D jest bez wątpienia największą w Polsce i jedną z największych w Europie. **AN**

## Motopiknik nad Bugiem

**WYDARZENIE Już po raz czwarty miłośnicy motocykli spotkają się na imprezie plenerowej w Woli Uhruskiej. Będzie parada motocyklowa i koncert artystów z naszego regionu. Impreza już w najbliższą sobotę.**

Wydarzenie rozpocznie się wspólnym przejazdem na dwóch kółkach ku czci Edwarda Taraszkiewicza ps. Żelazny. Zbiórka chętnych o godz. 12, wyjazd o godz. 13. W programie artystycznym występ trzech zespołów. Na scenie usłyszymy Trap z Lublina. Formacja stawia na brzmienia rock-metalowe. Gra przede wszystkim własne utwory, zwykle z polskimi tekstami. Chełmska publiczność mogła ich usłyszeć podczas ostatniego finału WOŚP. Na motopikniku zagra także chełmski Eclectic Music. Artyści nie zamykają się na jeden gatunek muzyczny. Czerpią z folku, bluesa, rocka czy nawet country. W zespole grają: Emilka Orłowska - skrzypce, Jaromir Wójcik - perkusja, Marcin Kamiński - bass, Artur Szokaluk - banjo, śpiew, gitara, Sebastian Bardzał - gitara, śpiew. Podczas wydarzenia wystąpi też Swojska Kapela. **AN**

## O papieżu Polaku

**WYSTAWA Muzeum Regionalne w Krasnymstawie zaprasza na wystawę z okazji setnych urodzin Karola Wojtyły. Ekspozycję można oglądać od 14 sierpnia.**

Eksponaty zgromadzone na wystawie pochodzą ze zbiorów Społecznego Centrum Dokumentacji Pontyfikatu Jana Pawła II przy stowarzyszeniu Pamięć Jana Pawła II, którego siedziba mieści się w Rejowcu Fabrycznym. Od początku istnienia Centrum Dokumentacji zajmuje się gromadzeniem wiedzy oraz eksponatów związanych z osobą naszego Papieża Polaka. W zbiorach znajduje się blisko 30 tysięcy eksponatów w blisko 70 formach upamiętnienia JPII. Wystawa przedstawia osobę Papieża w różnych sytuacjach oraz utrwala ważne wydarzenia związane z pontyfikatem. Wśród eksponatów znajdują się między innymi medale, medaliony i monety, okolicznościowe wydania Poczty Polskiej, czasopisma, kalendarze i kalendarzyki z wizerunkami JPII, zestaw unikalnych medali prof. Józefa Stasińskiego, gry planszowe, puzzle papieskie itp.

Eksponatom tym towarzyszy wystawa unikalnych plakatów przedstawiających wydarzenia związane z osobą JPII. Wystawa była prezentowana w wielu miastach Polski a także w Sejmie i Senacie RP. Ciekawostką będą okolicznościowe wydania związane z 100. rocznicą urodzin Karola Wojtyły. **AN**

eprasa.pl 62fb0a36b9

# TV PROGRAM super tydzień chełmski

## Program telewizyjny 17.08 – 23.08.2020

## Zaginiona

**TVP 2, sobota 22.08, godz. 20.00**

Portland. Jill jest uroczą dziewczyną, która ma za sobą bolesne przeżycia. Przed dwoma laty wpadła bowiem w ręce psychopaty. Cudem udało jej się ocalić życie. Te dramatyczne wspomnienia odcisnęły na niej piętno. Teraz młoda kobieta żyje w nieustannym strachu. Nieoczekiwanie po długim czasie koszmar powraca. Pewnego ranka Jill wraca z pracy po nocnej zmianie. Od razu zauważa nieobecność młodszej siostry, Molly, z którą mieszka. Gdy nie może nawiązać z nią żadnego kontaktu, wpada w panikę. Choć nie wskazują na to żadne ślady, kobieta jest przekonana, że współlokatorkę uprowadził seryjny morderca, jej dawny prześladowca. Dziewczyna natychmiast zgłasza sprawę policji. Niestety, nikt nie wierzy w jej domysły. Prowadzący śledztwo detektywi uznają, że Jill cierpi na zaburzenia osobowości. Zgodnie uznają, że napaść i niedawna śmierć rodziców przyczyniły się do jej rozstrojenia nerwowego. Zdesperowana młoda kobieta próbuje na własną rękę odnaleźć psychopatę i ocalić Molly. Jednocześnie, uznana za niepoczytalną i niebezpieczną, musi uciekać przed policyjnym pościgiem

## Zabójcy

**TVN, niedziela 23.08, godz. 20.00**

Robert Rath jest płatnym mordercą. Dostaje zlecenie zlikwidowania ważnego świadka, który znajduje się pod ochroną FBI. Ku jego zdumieniu ubiega go inny zabójca - Miguel Bain. Ten zbieg okoliczności okazuje się ukartowany przez tajemniczego zleceniodawcę, który wynajął ich obu do tego samego zadania. Rath, w obawie, że Bain chce zająć jego miejsce, przyjmuje kolejne zlecenie, być może ostatnie w jego karierze. Stawką są dwa miliony dolarów, które Rath otrzyma po usunięciu pewnego Holendra handlującego oprogramowaniem, i jego dostawcy, pięknej Electry. Kobieta jest specjalistką od komputerowych zabezpieczeń i zajmuje się kradzieżą informacji. Ma przekazać Holendrowi Remy'emu dyskietkę z ważnymi i cennymi danymi. Śledząc Remy'ego, Robert dociera do hotelu, w którym ma dojść do transakcji. Tymczasem okazuje się, że nie tylko on ściga Electrę.

## Lina

**TVP 2, niedziela 23.08, godz. 22.40**

Szwajcaria, lata 60. XX wieku. Państwo i urzędy mają prawo ingerować w życie obywateli i aresztować ich za najmniejsze przewinienia. Kary te stosowane są głównie wobec dzieci i młodzieży. Tymczasem siedemnastoletnia Lina (Rabea Egg) zakochuje się w Julianie (Flurin Giger) pochodzącym z bogatej i wpływowej rodziny. Para marzy o takim życiu, jakie prowadzą ich rówieśnicy z zachodniej Europy. Ich związek jednak nie podoba się rodzicom chłopaka i przedstawicielom lokalnych władz. Lina zostaje wysłana do domu poprawczego, a następnie do więzienia dla kobiet, gdzie jest upokarzana i zmuszana do ciężkich prac. Wkrótce wychodzi na jaw, że jest w ciąży. Dziecko zaraz po urodzeniu zostaje odebrane matce. Dopiero po 40 latach Lina (Elisabeth Niederer) spotyka się ze swoim synem.

## Prawo krwi

**TVN, niedziela 23.08, godz. 22.50**

Truman Gates urodził się i wychowywał w górniczym Kentucky, surowym wyżynnym stanie, gdzie więzi rodzinne znaczą bardzo wiele. Przyjechał do Chicago, aby zostać policjantem. Tam także ożenił się z nauczycielką muzyki, Jessie. Zawsze wierzył, że życie zgodnie z prawem ma sens. Ogromnie wstrząsnęła nim śmierć młodszego brata Geralda, który zginął zamordowany przez gangstera. Jako uczciwy funkcjonariusz Truman postanawia dochodzić sprawiedliwości legalnymi metodami. Jego rodzina decyduje jednak inaczej. Najstarszy z braci Briar przyjeżdża do Chicago, by zemścić się na zabójcy. Oczekuje, że Truman mu w tym pomoże...

## Krokodyl Dundee 2

**Polsat niedziela, 23.08, godz. 23.00**

Nowy Jork. Były mąż Sue Charlton (Linda Kozlowski) ginie z rąk handlarzy narkotyków. Mafia wydaje wyrok również na nią. Dziennikarce grozi śmiertelne niebezpieczeństwo. Aby uchronić ukochaną, nieustraszony Michael Dundee wywozi ją do australijskiego buszu, gdzie zna każdy kamień i może skutecznie bronić siebie oraz Sue. Kobieta musi nauczyć się żyć wśród dzikiej przyrody. Po wielu trudach udaje jej się oswoić z obecnością krokodyli, węży i pająków.

© www.telepress24.com ✉telepress24@gmail.com

### TVP 1

5.05 **Przysięga (233) –** serial
6.00 **Elif (792) –** serial
6.50 **Spisz się rolniku (9) –** felieton
7.00 **Transmisja Mszy Świętej**
7.30 **Okiem Wiary –** magazyn
8.00 **Wiadomości, Pogoda**
8.15 **Kwadrans polityczny**
8.40 **Ta jedyna (40) –** serial
9.15 **Ranczo s.VII (79) – Wielbicielka z Warszawy –** serial
10.15 **Komisarz Alex s.XI (134) – Źli chłopcy –** serial
11.05 **Ojciec Mateusz s.IX (115) – Daleki krewny –** serial
12.00 **Wiadomości**
12.10 **Agrobiznes**
12.45 **Błękitna Planeta – Zielone morza**
14.00 **Elif (793) –** serial
15.00 **Wiadomości**
15.10 **Pogoda**
15.15 **Alarm! –** magazyn
15.35 **Gra słów. Krzyżówka –** teleturniej
16.05 **Przysięga (234) –** serial
17.00 **Teleexpress**
17.20 **Pogoda**
17.25 **Jaka to melodia?**
17.55 **Uśmiech losu (28) –** serial
18.55 **Jeden z dziesięciu –** teleturniej
19.25 **Sport**
19.30 **Wiadomości**
20.05 **Pogoda**
20.10 **Alarm! –** magazyn
20.35 **La Bandida (44) –** serial
21.15 **La Bandida (45) –** serial
22.10 **Portret przeszłości 1920, cz. 1.**
23.35 **Zagubione serca –** film fabularny, USA, reż. Sydney Pollack, wyk. Harrison Ford, Kristin Scott Thomas (HIT)
2.00 **Wyprawa do Werony –** film obyczajowy, Niemcy, reż. Andreas Herzog, wyk. Heiner Lauterbach, Paulina Rümmelein, Veronica Ferres
3.40 **Koronawirus. Jak z nim walczy świat? –** film dok.
4.40 **Notacje –** cykl dok.
4.55 **Zakończenie dnia**

### TVP 2

4.25 **Cafe piosenka –** talk - show
5.25 **Doktor z alpejskiej wioski – nowy rozdział (89) –** serial
6.15 **Coś dla Ciebie –** magazyn
6.35 **Spiszmy się jak na rolników przystało!**
6.50 **Familiada –** teleturniej
7.20 **Bądźmy razem**
8.00 **Pytanie na śniadanie**
11.20 **Spiszmy się jak na rolników przystało!**
11.25 **Rodzinka.pl s.XI (218) –** serial
11.55 **Barwy szczęścia (2264) –** serial
12.30 **Koło fortuny –** teleturniej
13.05 **Va Banque (1) –** teleturniej
13.35 **Na sygnale (260) –** serial
14.05 **Coś dla Ciebie –** magazyn
14.30 **Operacja Zdrowie**
15.10 **Doktor z alpejskiej wioski – nowy rozdział (98) –** serial
16.00 **Koło fortuny –** teleturniej
16.35 **Familiada –** teleturniej
17.10 **Więzień miłości (367), Turcja**
18.00 **Panorama, Pogoda**
18.30 **Va Banque (4) –** teleturniej
19.00 **Rodzinka.pl s.XI (219) – W salonowca gracie? –** serial
19.30 **Barwy szczęścia (2264) –** serial
20.10 **Barwy szczęścia (2265) –** serial
20.45 **Z tatą czy z mamą 2 –** film obyczajowy, Francja, reż. Martin Bourboulon, wyk. Marina Fois, Laurent Lafitte, Alexandre Desrousseaux (HIT)
22.20 **Tajemnice Majorki (6) – Łabędzi śpiew –** serial
23.20 **Czerwony Pająk –** dramat, reż. Marcin Koszałka, wyk. Filip Pławiak, Adam Woronowicz, Julia Kijowska, Wojciech Zieliński, Małgorzata Foremniak, Marek Kalita
1.00 **Warto kochać (20) –** serial
1.55 **W pogoni za wolnością –** komedia, USA, reż. Marshall Lewy, wyk. Anna Paquin, Breckin Meyer, Leigh Enns, Nick Quellette
3.30 **To je Borowicz. Podróże ze smakiem –** magazyn kulinarny

### POLSAT

6.00 **Nowy dzień z Polsat News**
8.45 **Malanowski i Partnerzy**
9.45 **Sekrety rodziny**
10.45 **Dlaczego ja?**
11.45 **Gliniarze**
12.50 **Wydarzenia**
13.25 **Interwencja**
13.45 **Trudne sprawy**
14.45 **Dlaczego ja?**
15.50 **Wydarzenia, Pogoda**
16.25 **Interwencja**
16.45 **Gliniarze**
17.45 **Sekrety rodziny**
18.50 **Wydarzenia, Sport, Pogoda**
19.30 **Gość Wydarzeń**

20.05 **Pojutrze –** film katastroficzny, USA, 2004, reż. Roland Emmerich, wyk. Dennis Quaid, Jake Gyllenhaal, Emmy Rossum, Jay O. Sanders Czy świat stoi u progu nowej epoki lodowcowej? To pytanie od lat zadaje sobie klimatolog Jack Hall. Hall przekonany jest, że globalne ocieplenie prędzej czy później doprowadzi do katastrofalnych zmian klimatycznych na naszej planecie. (HIT)
22.45 **8 części prawdy –** thriller, USA, 2008, reż. Pete Travis, wyk. William Hurt, Dennis Quaid, Forest Whitaker, Sigourney Weaver
0.45 **Dzień, w którym zatrzymała się Ziemia –** thriller sci - fi, USA, 2008, reż. Scott Derrickson, wyk. Keanu Reeves, Jennifer Connelly, Kathy Bates, Jaden Smith
2.55 **Tajemnice losu**
5.45 **Formuła 1 Grand Prix Wielkiej Brytanii**

### TVN

4.00 **Uwaga! –** program interwencyjny
4.15 **Kuchenne rewolucje –** program kulinarno - rozrywkowy
5.10 **Nowa Maja w ogrodzie**
5.40 **Akademia ogrodnika**
5.45 **Mango – Telezakupy**
7.00 **Wstajesz i wiesz –** informacje
9.00 **Szpital –** program obyczajowy
10.05 **Kuchenne rewolucje –** program kulinarno - rozrywkowy
11.05 **Detektywi –** program kryminalny
12.15 **Ukryta prawda**
13.15 **Szpital –** program obyczajowy
14.15 **Detektywi –** program kryminalny
15.25 **Efekt Domina**
16.00 **Fakty po południu**
17.00 **Kuchenne rewolucje –** program kulinarno - rozrywkowy
18.00 **Ukryta prawda**
19.00 **Fakty, Sport, Pogoda**
19.25 **Uwaga! koronawirus**
19.55 **Uwaga! –** program interwencyjny
20.15 **Doradca smaku**
20.20 **Milionerzy**

21.00 **Posejdon –** film katastroficzny, USA 2006, reż. Wolfgang Petersen, wyk. Josh Lucas, Kurt Russell, Jacinda Barrett, Richard Dreyfuss, Emmy Rossum, Kevin Dillon, Andre Braugher (HIT)
23.05 **Prawdziwa jazda –** komedia, USA 2014, reż. Tim Story, wyk. Ice Cube, Kevin Hart, John Leguizamo, Bruce McGill, Laurence Fishburne
1.15 **Co za tydzień –** magazyn
1.50 **Zabójcza broń –** serial
2.50 **Uwaga! –** program interwencyjny
3.10 **NOC Magii**

## PONIEDZIAŁEK, 17.08

### TVN 7

5.05 **Szkoła –** serial
6.05 **Mango Telezakupy**
7.30 **Mała piękność –** dokument
8.25 **Po pierwsze kino**
8.30 **Ukryta prawda**
11.30 **Mango Telezakupy**
11.50 **Szpital –** program obyczajowy
12.50 **Sąd rodzinny –** program sądowy
13.50 **Sędzia Anna Maria Wesołowska**
14.50 **Po pierwsze kino**
14.55 **Ukryta prawda –** program obyczajowy
15.55 **Szkoła –** serial
16.55 **19 + –** serial
18.00 **Usta Usta –** serial
19.00 **Ukryta prawda**
20.00 **Los numeros –** komedia, Polska 2011, reż. Ryszard Zatorski, wyk. Lesław Żurek, Justyna Schneider, Tamara Arciuch, Weronika Książkiewicz (HIT)
21.45 **Projekt Monster –** film katastroficzny, USA 2008, reż. Matt Reeves, wyk. Michael Stahl - David, Lizzy Caplan, Jessica Lucas, T.J. Miller
23.30 **Pitch Black –** film S - F, USA, Australia 2000, reż. David Twohy, wyk. Vin Diesel, Radha Mitchell, Cole Hauser, Keith David, Lewis Fitz - Gerald
1.50 **Druga strona medalu –** talk show
2.20 **Druga strona medalu –** talk show
2.50 **NOC Magii**

### PULS

5.00 **Nash Bridges –** serial
6.00 **Nash Bridges –** serial
7.00 **Rodzinny interes –** serial
8.00 **Lombard: Życie pod zastaw –** serial
10.00 **Zaklinaczka duchów –** serial
11.00 **Zaklinaczka duchów –** serial
12.00 **Zaklinaczka duchów –** serial
13.00 **Zaklinaczka duchów –** serial
14.00 **Lombard: Życie pod zastaw –** serial
16.00 **Rodzinny interes –** serial
17.00 **Rodzinny interes –** serial
18.00 **Lombard: Życie pod zastaw –** serial
20.00 **Potępieńcy –** film akcji, Wielka Brytania 2017, reż. Matthew Hope, wyk. Elliot Cowan, Gbenga Akinnagbe, Joseph Millson, Milo Gibson, Sylvia Hoeks, William Fichtner (HIT)
22.00 **Sabotaż –** thriller sensacyjny, USA 2014, reż. David Ayer, wyk. Arnold Schwarzenegger, Joe Manganiello, Olivia Williams, Sam Worthington
0.05 **Outlander –** film przygodowy, USA 2008, reż. Howard McCain, wyk. Aidan Devine, Jack Huston, Jim Caviezel, John Hurt, Ron Perlman, Sophia Myles
2.30 **Taki jest świat**
3.10 **Niesamowite!**
3.55 **Na jedwabnym szlaku**
4.35 **Z archiwum policji**

### TRWAM

**11.35** Przyroda w Obiektywie **11.50** Kolory Świętości **11.55** Święty na każdy dzień **12.00** Anioł Pański **12.03** Informacje dnia **12.20** Jezus - Królestwo bez granic **12.50** Galilejczyk **13.20** 100 cudownych miejsc na świecie **13.30** Msza Święta **14.30** Filmowe Życiorysy **15.35** Biegnę całym swoim sercem **15.50** Ma się rozumieć **16.00** Informacje dnia **16.10** Sanktuaria polskie **16.30** Zew natury **16.55** Świadkowie **17.25** Święty na każdy dzień **17.30** Spotkanie Rodziny Radia Maryja **19.25** Powstanie Warszawskie **19.30** Jesteśmy katolikami **20.00** Informacje dnia **20.20** Różaniec **20.50** Powstanie Warszawskie **21.00** Apel Jasnogórski **21.20** Informacje dnia **21.40** Polski Punkt Widzenia **22.00** Stan bezpieczeństwa państwa **22.10** Mojżesz - 10 przykazań **23.00** Próba wiary. Ojciec Pio **23.50** 100 cudownych miejsc na świecie

### SUPER POLSAT

**6.00** SuperLudzie Extra **6.15** Wydarzenia **7.00** Fresh Beat Band. Kapela detektywów **7.30** Wallykazam! **8.00** Rycerka Nella **8.30** Psi patrol **9.00** Potwory kontra obcy **9.30** Potwory kontra obcy **10.00** Świat według Bundych **10.30** Nasz nowy dom **11.30** SuperLudzie **12.00** Przyjaciółki **13.00** TOP CHEF **14.30** Hell's Kitchen - Piekielna Kuchnia **16.00** Dancing with the Stars. Taniec z Gwiazdami **18.00** Chirurdzy **19.00** Nasz nowy dom **20.05** Czego dusza zapragnie - komedia sci - fi, Wielka Brytania/USA, 2015, reż. Terry Jones, wyk. Simon Pegg, Kate Beckinsale, Sanjeev Bhaskar, Rob Riggle **21.50** Świat według Kiepskich **22.30** Świat według Kiepskich **23.00** Przeznaczenie - thriller sci - fi **1.05** Dancing with the Stars. Taniec z Gwiazdami **3.00** Gliniarze **4.00** Na ratunek 112 **5.00** Nasz nowy dom

### TVP SPORT

**5.35** Sportowy Wieczór **6.15** RETRO TVP SPORT - Legia - Manchester City - magazyn **8.15** Siatkówka plażowa - Plaża Open - Myślenice **10.05** Piłka ręczna plażowa - Finał Letniej PGNiG Superligi - relacja **12.40** Tenis ziemny - Turniej WTA - Praga. Finał, Szwajcaria **14.30** Lekkoatletyka - Memoriał Wiesława Maniaka **16.25** Liga Mistrzów - Liga Mistrzów - Skróty meczów 1 finału, Wielka Brytania **18.00** Lekkoatletyka - Memoriał W. Komara i T. Ślusarskiego - Międzyzdroje **20.05** Gol **21.15** 4 - 4 - 2 - magazyn piłkarski **22.15** Sportowy Wieczór **22.55** Boks - Gala Fight Camp w Brentwood, W. Brytania - Kieron Conway - Navid Mansouri **23.50** Boks - Gala Fight Camp w Brentwood, Essex, W. Brytania - Zelfa Barret - Eric Donovan **0.50** Boks - Gala Bokserska. Amir Khan vs. Lamont Peterson, USA **3.40** Sporty walki - Gala MMA

### TTV

**5.15** SOS. Ekipy w akcji **6.20** Express **6.35** DeFacto **7.00** DeFacto **7.30** Ukryta prawda **8.30** Kanapowcy **9.30** Gogglebox. Przed telewizorem **10.30** Kartoteka **11.35** Fachowcy **12.20** Kilogramy zbędnej skóry **13.20** Damy i wieśniaczki. PL **14.30** Luksusowe minidomy - dokument **14.50** Usterka **15.25** Uwaga! **15.45** Express **16.00** Kossakowski. Nieoczywiste **16.30** Królowe życia - serial **17.15** DeFacto **17.45** Express **18.00** Patent na kasę - Flesz **18.15** Nauka jazdy **18.45** Damy i wieśniaczki. Za granicą **19.45** Express **20.00** Gogglebox. Przed telewizorem **21.00** Usterka **21.45** Express **22.00** Gogglebox. Przed telewizorem **23.45** DeFacto **0.10** DeFacto Extra **0.40** Anatomia głupoty według Doroty Wellman **1.20** Wojny magazynowe **2.05** Uwaga! po Uwadze **3.05** Królowe życia - serial **3.50** Kossakowski. Inicjacja **4.15** Kossakowski. Inicjacja

### STOPKLATKA

**6.50** Plebania - serial **7.55** Klara i wszystko jasne - serial **8.55** Hugo i łowcy duchów - film familijny **10.50** Scena Śmiechu **11.50** Allo, Allo - serial **13.05** Katastrofy w przestworzach **14.55** Burzowe tornado - film sci - fi **16.35** Niszczycielskie żywioły - serial **17.35** Komisarz Rex - serial **18.35** Allo, Allo - serial **20.00** Ochroniarz - film akcji **22.00** Bohater z wyboru - thriller **23.55** Baby są jakieś inne - komediodramat

### TV 4

**6.00** Strażnik Teksasu **8.00** Nasz nowy dom **9.00** Policjantki i Policjanci **12.00** STOP Drogówka **13.00** Święty - serial **14.00** Pamiętniki z wakacji **15.00** Detektywi w akcji **17.00** Pamiętniki z wakacji **18.00** Policjantki i Policjanci **20.00** Święty - serial **21.00** Sprawiedliwi - Wydział Kryminalny **22.05** Zaginiony w akcji 3 - film akcji, USA, 1988, reż. Aaron Norris **0.20** Śmierć na 1000 sposobów **0.50** Spadkobiercy

### TV6

**6.00** TOP 10 Lista Przebojów **7.00** MacGyver **9.00** Galileo **10.00** Detektywi w akcji **12.00** Miodowe lata **13.40** Sekrety sąsiadów **14.15** Buffy, postrach wampirów **16.15** Medicopter 117 **18.15** Miodowe lata **20.00** Galileo **21.00** CSI: Kryminalne zagadki Miami **23.00** Sprawiedliwi - Wydział Kryminalny **0.00** Komornik - film sensacyjny,

eprasa.pl 62fb0a36b9

## TVP 1

**5.15** Przysięga (234) - serial
**6.05** Elif (793) - serial
**6.50** Spiszmy się jak na rolników przystało!
**7.00** Transmisja Mszy Świętej
**7.30** Agape - magazyn
**8.00** Wiadomości, Pogoda
**8.15** Kwadrans polityczny
**8.40** Ta jedyna (41) - serial
**9.15** Ranczo s.VII (80) - serial
**10.15** Komisarz Alex s.XI (135) - serial
**11.05** Ojciec Mateusz s.IX (116) - serial
**11.50** Spiszmy się jak na rolników przystało!
**12.00** Wiadomości
**12.10** Agrobiznes
**12.35** Program rolny
**12.50** Skrzydlice - nowi piraci z Karaibów - film dok.
**14.00** Elif (794) - serial
**15.00** Wiadomości, Pogoda
**15.15** Alarm! - magazyn
**15.35** Gra słów. Krzyżówka - teleturniej
**16.05** Przysięga (235) - serial
**17.00** Teleexpress, Pogoda
**17.25** Jaka to melodia?
**17.55** Uśmiech losu (29) - serial
**18.55** Jeden z dziesięciu - teleturniej
**19.25** Sport, Wiadomości, Pogoda
**20.10** La Bandida (46) - serial
**20.55** Liga Mistrzów - 1/2 Finału
**23.05** Ocaleni - reality show
**0.10** Odnaleźć nadzieję - film obyczajowy, USA, reż. Chris Dowling, wyk. Kristoffer Polaha, David DeSanctis, Mckaley Miller, Michael Grant (HIT)
**2.00** Goście, goście 3. Rewolucja - komedia, Francja, reż. Jean - Marie Poire, wyk. Jean Reno, Christian Clavier, Karine Viard, Marie - Anne Chazel, Franc Dubosc, Ary Abittan
**3.55** (Nie)uczciwość. prawda o kłamstwach - film dok.
**4.55** Zakończenie dnia

## TVP 2

**4.30** Cafe piosenka - talk - show
**5.25** Doktor z alpejskiej wioski - nowy rozdział (90) - serial
**6.15** Wspomóż nas Panie - reportaż
**6.35** Spiszmy się jak na rolników przystało!
**6.50** Familiada - teleturniej
**7.20** Bądźmy razem
**8.00** Pytanie na śniadanie
**11.20** Spiszmy się jak na rolników przystało!
**11.30** Rodzinka.pl s.XI (219) - serial
**11.55** Barwy szczęścia (2265) - serial
**12.30** Koło fortuny - teleturniej
**13.05** Va Banque (4) - teleturniej
**13.35** Na sygnale (261) - serial
**14.10** Czarne chmury (5) - Czarna sakwa - serial
**15.10** Doktor z alpejskiej wioski - nowy rozdział (99) - serial
**16.00** Koło fortuny - teleturniej
**16.35** Familiada - teleturniej
**17.10** Więzień miłości (368), Turcja
**18.00** Panorama
**18.25** Pogoda
**18.30** Va Banque (5) - teleturniej
**19.00** Rodzinka.pl s.XI (220) - serial
**19.30** Barwy szczęścia (2265) - serial
**20.10** Barwy szczęścia (2266) - serial
**20.45** C. K. Dezerterzy, cz. II - komedia, Polska, Węgry, reż. Janusz Majewski, wyk. Marek Kondrat, Zoltan Bezerdy, Wiktor Zborowski, Jacek Sas - Uhrynowski, Robert Koltai, Anna Gornostaj, Kalina Jędrusik, Krzysztof Kowalewski, Wojciech Pokora (HIT)
**22.05** Siostry (11) - film obyczajowy, Włochy
**23.15** Zorza nad Gdańskiem - cykl dok.
**0.05** Rodzinka.pl (285) - Suszone śliwki - serial
**0.40** Paradoks (3) Wolność - serial
**1.35** Z tatą czy z mamą 2, Francja
**3.15** Długa droga - film dok.
**4.15** To je Borowicz. Podróże ze smakiem - magazyn kulinarny
**4.35** Zakończenie programu

## WTOREK, 18.08

### TVN 7

**5.05** Szkoła - serial
**6.05** Mango Telezakupy
**7.30** Mała piękność - dokument
**8.25** Po pierwsze kino
**8.30** Ukryta prawda - program obyczajowy
**9.30** Ukryta prawda - program obyczajowy
**11.30** Mango Telezakupy
**11.50** Szpital - program obyczajowy
**12.50** Sąd rodzinny - program sądowy
**13.50** Sędzia Anna Maria Wesołowska
**14.50** Po pierwsze kino
**14.55** Ukryta prawda - program obyczajowy
**15.55** Szkoła - serial
**16.55** 19 + - serial
**17.30** 19 + - serial
**18.00** Usta Usta - serial
**19.00** Ukryta prawda - program obyczajowy
**20.00** U - 571 - film wojenny, Francja, USA 2000, reż. Jonathan Mostow, wyk. Matthew McConaughey, Bill Paxton, Harvey Keitel, Jon Bon Jovi, David Keith, Thomas Kretschmann (HIT)
**22.30** Steve Jobs - film obyczajowy, USA, Wielka Brytania 2015, reż. Danny Boyle, wyk. Michael Fassbender, Kate Winslet, Seth Rogen, Jeff Daniels, Michael Stuhlbarg
**1.00** Kości - serial
**2.00** Druga strona medalu - talk show
**2.35** NOC Magii

### PULS

**5.00** Nash Bridges - serial
**6.00** Nash Bridges - serial
**7.00** Rodzinny interes - serial
**8.00** Lombard: Życie pod zastaw - serial
**10.00** Zaklinaczka duchów - serial
**11.00** Zaklinaczka duchów - serial
**12.00** Zaklinaczka duchów - serial
**13.00** Zaklinaczka duchów - serial
**14.00** Lombard: Życie pod zastaw - serial
**16.00** Rodzinny interes - serial
**17.00** Rodzinny interes - serial
**18.00** Lombard: Życie pod zastaw - serial
**20.00** Wasabi: Hubert zawodowiec - komedia kryminalna, Francja, Japonia 2001, reż. Gérard Krawczyk, wyk. Jean Reno, Ryoko Hirosue, Michel Muller (HIT)
**21.55** Imperium wilków - thriller, Francja 2005, reż. Chris Nahon, wyk. Arly Jover, Jean Reno, Jocelyn Quivrin, Laura Morante
**0.25** Dorwać Cartera - film sensacyjny, USA 2000, reż. Stephen Kay, wyk. Alan Cumming, Michael Caine, Mickey Rourke, Sylvester Stallone, Rachael Leigh Cook, Miranda Richardson
**2.20** Na wariackich papierach - serial
**3.30** Niesamowite!
**4.20** Na jedwabnym szlaku

### POLSAT

**6.00** Nowy dzień z Polsat News
**8.45** Malanowski i Partnerzy
**9.45** Sekrety rodziny
**10.45** Dlaczego ja?
**11.45** Gliniarze
**12.50** Wydarzenia
**13.25** Interwencja
**13.45** Trudne sprawy
**14.45** Dlaczego ja?
**15.50** Wydarzenia, Pogoda
**16.25** Interwencja
**16.45** Gliniarze
**17.45** Sekrety rodziny
**18.50** Wydarzenia, Sport, Pogoda
**19.30** Gość Wydarzeń

**20.00** Dzień, w którym zatrzymała się Ziemia - thriller sci - fi, USA, 2008, reż. Scott Derrickson, wyk. Keanu Reeves, Jennifer Connelly, Kathy Bates, Jaden Smith - Nowa wersja filmu fantastyczno - naukowego z 1951 roku. Jennifer Connelly wciela się w doktor Helen Benson, która poznaje Klaatu - kosmitę usiłującego ostrzec Ziemian przed katastrofą. Gdy władze odmawiają Klaatu spotkania z przedstawicielami ONZ i traktują go jak wroga, Helen i jej pasierb dowiadują się, że nie ma on złych zamiarów. (HIT)
**22.15** Włoska robota - film sensacyjny, USA, Francja, Wielka Brytania, 2003, reż. F. Gary Gray, wyk. Donald Sutherland, Charlize Theron, Mark Wahlberg, Jason Statham
**0.45** Dziewczyna z ekstraklasy - komedia romantyczna, USA, 2010, reż. Jim Field Smith
**3.20** Tajemnice losu

### TVN

**4.30** Uwaga! - program interwencyjny
**4.50** Kuchenne rewolucje - program kulinarno - rozrywkowy
**5.45** Mango - Telezakupy
**7.00** Wstajesz i wiesz - informacje
**9.00** Doradca smaku
**9.05** Szpital - program obyczajowy
**10.05** Kuchenne rewolucje - program kulinarno - rozrywkowy
**11.05** Detektywi - program kryminalny
**12.15** Ukryta prawda
**13.15** Szpital - program obyczajowy
**14.15** Detektywi - program kryminalny
**15.25** Milionerzy
**16.00** Fakty po południu
**17.00** Kuchenne rewolucje - program kulinarno - rozrywkowy
**18.00** Ukryta prawda
**19.00** Fakty, Sport, Pogoda
**19.25** Uwaga! koronawirus
**19.55** Uwaga! - program interwencyjny
**20.15** Doradca smaku
**20.20** Milionerzy

**21.00** Prestiż - film sensacyjny, USA, Wielka Brytania 2006, reż. Christopher Nolan, wyk. Hugh Jackman, Christian Bale, Michael Caine, Rebecca Hall, Scarlett Johansson, David Bowie, Andy Serkis (HIT)
**23.40** Kuba Wojewódzki - talk show
**0.45** Lina - film sensacyjny, USA 1984, reż. Clint Eastwood, wyk. Clint Eastwood, Genevieve Bujold, Dan Hedaya, Alison Eastwood, Jennifer Beck
**3.10** NOC Magii

### TRWAM

**11.45** Historia i architektura Polski **12.00** Anioł Pański **12.03** Informacje dnia **12.20** Sanktuaria polskie **12.40** Święty Piotr Julian Eymard **13.30** Msza Święta **14.30** Filmowe Życiorysy **15.00** Żywe kamienie **15.50** Ma się rozumieć **16.00** Informacje dnia **16.10** Jestem mamą **16.30** Kalejdoskop Młodych **16.50** Na grzyby **17.05** Kolory Świętości **17.10** Prosto o gospodarce **17.30** Okiem kamery **17.55** Powstanie Warszawskie **18.00** Anioł Pański **18.05** Informacje dnia **18.15** Rozmowy niedokończone **19.25** Święty na każdy dzień **19.30** Każdy maluch to potrafi **19.45** Modlitwa z telefonicznym udziałem dzieci **20.00** Informacje dnia **20.20** Różaniec **20.50** Powstanie Warszawskie **21.00** Apel Jasnogórski **21.20** Informacje dnia **21.40** Polski Punkt Widzenia **22.00** Życie św. Weroniki Giuliani. Przebudzenie giganta **23.40** Petra - tajemnicze miasto

### SUPER POLSAT

**6.00** SuperLudzie Extra **6.15** Wydarzenia **7.00** Fresh Beat Band. Kapela detektywów **7.30** Wallykazam! **8.00** Rycerka Nella **8.30** Psi patrol **9.00** Potwory kontra obcy **9.30** Potwory kontra obcy **10.00** Świat według Bundych **10.30** Nasz nowy dom **11.30** Pozytywka SuperMagazyn **12.00** Przyjaciółki **13.00** TOP CHEF **14.30** Hell's Kitchen - Piekielna Kuchnia **16.00** Dancing with the Stars. Taniec z Gwiazdami **18.00** Chirurdzy **19.00** Nasz nowy dom **20.00** Przeznaczenie - thriller sci - fi, Australia, 2015, reż. Michael Spierig, Peter Spierig, wyk. Ethan Hawke, Sarah Snook, Christopher Kirby, Christopher Sommers **22.05** Świat według Kiepskich **23.00** Miasto nadziei - komedia romantyczna **1.00** Dancing with the Stars. Taniec z Gwiazdami **3.00** Gliniarze **4.00** Na ratunek 112 **5.00** Nasz nowy dom

### TVP SPORT

**5.35** Sportowy Wieczór **6.10** Retro TVP Sport - LA - MŚ Sewilla 1999 **8.10** Lekkoatletyka - Memoriał Wiesława Maniaka **10.00** Kamerą TVP Sport **10.30** Piłka nożna - Ekstraliga kobiet. 2 kolejka. Górnik Łęczna - AZS UJ Kraków **12.30** Liga Mistrzów - Liga Mistrzów - Skróty meczów 1/4 finału, Wielka Brytania **14.05** Gol **15.15** 4 - 4 - 2 **16.15** Lekkoatletyka - Memoriał W. Komara i T. Ślusarskiego - Międzyzdroje **18.05** RETRO TVP SPORT - lekkoatletyka Sewilla 99 - magazyn **20.05** Liga Mistrzów, Wielka Brytania **21.00** Boks - Gala Fight Camp w Brentwood, Essex, W. Brytania . Chris Billam - Smith - Nathan Thorley **21.55** Boks - Gala Fight Camp w Brentwood, Essex, W. Brytania **22.55** Liga Mistrzów, Wielka Brytania **23.30** Sportowy Wieczór **23.55** Gol **1.05** Boks - Gala Bokserska. Alvarez vs. Rhodes, USA **3.40** Sporty walki

### TTV

**5.20** SOS. Ekipy w akcji **6.20** Express **6.35** DeFacto **7.00** DeFacto **7.30** Ukryta prawda **8.30** Kanapowcy **9.30** Gogglebox. Przed telewizorem **10.30** Kartoteka **11.35** Fachowcy **12.20** Kilogramy zbędnej skóry **13.20** Damy i wieśniaczki. PL **14.30** Luksusowe minidomy - dokument **14.50** Usterka **15.25** Uwaga! **15.45** Express **16.00** Kossakowski. Nieoczywiste **16.30** Królowe życia - serial **17.15** DeFacto **17.45** Express **18.00** Patent na kasę - Flesz **18.15** Nauka jazdy **18.45** Damy i wieśniaczki. Za granicą **19.45** Express **20.00** Gogglebox. Przed telewizorem **21.00** Usterka **21.45** Express **22.00** Ostre cięcie **23.30** Kossakowski. Szósty zmysł. Rosja **0.00** Najdroższy rejs świata - serial **1.00** Seks - wypadki **1.55** Detektywi. Na zlecenie **2.35** Detektywi. Na zlecenie **3.15** Johannesburg - Życie w strachu **3.50** Alfabet strachu **4.20** Uwaga! po Uwadze

### STOPKLATKA

**5.55** 1000 sposobów na - serial **6.20** Złotopolscy - serial **6.50** Plebania - serial **7.55** Klara i wszystko jasne - serial **8.55** Klątwa Tutenchamona cz. 1 - serial **10.45** Scena Śmiechu **11.45** Allo, Allo - serial **13.05** Katastrofy w przestworzach **14.55** Wybuch - thriller sci - fi **16.30** Niszczycielskie żywioły - serial **17.30** Komisarz Rex - serial **18.30** Allo, Allo - komedia **21.50** W sieci - dramat sensacyjny **0.35** Sługi boże - film kryminalny

### TV 4

**6.00** Strażnik Teksasu **8.00** Nasz nowy dom **9.00** Policjantki i Policjanci **12.00** STOP Drogówka **13.00** Święty - serial **14.00** Pamiętniki z wakacji **15.00** Detektywi w akcji **17.00** Pamiętniki z wakacji **18.00** Policjantki i Policjanci **20.00** Święty - serial **21.00** Sprawiedliwi - Wydział Kryminalny **22.00** Silent Hill - horror, Francja, Kanada, USA, 2012, reż. Michael J. Bassett **0.00** Śmierć na 1000 sposobów **0.30** Spadkobiercy **1.30** Anatomia głupoty

### TV6

**6.00** TOP 10 Lista Przebojów **7.00** MacGyver **9.00** Galileo **10.00** Detektywi w akcji **12.00** Miodowe lata **13.40** Sekrety sąsiadów **14.15** Buffy, postrach wampirów **16.15** Medicopter 117 **18.15** Miodowe lata **20.00** Galileo **21.00** CSI: Kryminalne zagadki Miami **23.00** Sprawiedliwi - Wydział Kryminalny **0.00** Cyborg - film sci - fi, USA, 1989, reż. Albert Pyun **1.50** Benny Hill **2.25** SuperLudzie Extra **2.40** TOP 10 Lista Przebojów

## TVP 1

**5.10** Przysięga (235) - serial
**6.00** Elif (794) - serial
**6.50** Spisz się rolniku - felieton
**7.00** Transmisja Mszy Świętej
**7.30** Rodzinny ekspres
**8.00** Wiadomości, Pogoda
**8.15** Kwadrans polityczny
**8.40** Ta jedyna (42) - serial
**9.15** Ranczo s.VII (81) - Podróż w czasie - serial
**10.15** Komisarz Alex s.XI (136) - Kamera świętego Antoniego - serial
**11.05** Ojciec Mateusz s.IX (117) - Muzycy - serial
**12.00** Wiadomości
**12.10** Agrobiznes
**12.35** Rok w ogrodzie Extra - magazyn
**12.50** Góry i ich mieszkańcy Himalaje - film dok.
**14.00** Elif (795) - serial
**15.00** Wiadomości, Pogoda
**15.15** Alarm! - magazyn
**15.35** Gra słów. Krzyżówka - teleturniej
**16.05** Przysięga (236) - serial
**17.00** Teleexpress, Pogoda
**17.25** Jaka to melodia?
**17.55** Uśmiech losu (30) - serial
**18.55** Jeden z dziesięciu - teleturniej
**19.25** Sport, Wiadomości, Pogoda
**20.10** La Bandida (47) - serial
**20.55** Liga Mistrzów - 1/2 Finału
**23.05** Lekkoatletyka - Memoriał Ireny Szewińskiej
**23.40** Historia bez tajemnic - Gdzie jest Porozumienie Gdańskie?
**0.30** Rodzinne sekrety - thriller, USA, reż. Jack Snyder, wyk. Christa B. Allen, Mary Alice Rysener, Peyton Wich, Michael Patrick Lane
**2.00** Determinator (11) - serial
**2.55** wojsko - polskie.pl
**3.15** Terytorialsi
**3.35** 17 sierpnia - film dok.
**4.35** Notacje - cykl dok.
**4.45** Zakończenie dnia

## TVP 2

**4.50** Cafe piosenka - talk - show
**5.20** Doktor z alpejskiej wioski - nowy rozdział (91) - serial
**6.10** Cadyk z Lelowa - reportaż
**6.35** Spisz się rolniku - felieton
**7.20** Familiada - teleturniej
**8.00** Pytanie na śniadanie
**10.00** Przemienienie Pańskie - relacja
**12.05** Barwy szczęścia (2266) - serial
**12.35** Koło fortuny - teleturniej
**13.10** Va Banque (5) - teleturniej
**13.40** Na sygnale (262) - Tylko spokojnie, tato - serial
**14.10** Czarne chmury (6) - Intryga - serial
**15.10** Doktor z alpejskiej wioski - nowy rozdział (100) - serial
**16.00** Koło fortuny - teleturniej
**16.35** Familiada - teleturniej
**17.10** Więzień miłości (369), Turcja
**18.00** Panorama, Pogoda
**18.30** Va Banque (6) - teleturniej
**19.00** Rodzinka.pl s.XI (221) - serial
**19.30** Barwy szczęścia (2266) - serial
**20.10** Barwy szczęścia (2267) - serial
**20.45** Kino relaks - Miłosne antidotum - komedia romantyczna, Szwecja, reż. Staffan Lindberg, wyk. Izabella Scorupco, David Hellenius, Suzanne Reuter, Claes Ljungmark (HIT)
**22.35** Olivia (1) - serial kryminalny, Francja, reż. Franck Ollivier, wyk. Laetitia Millot, Cyrielle Debreuil, Philippe Duquesne
**0.30** C. K. Dezerterzy, cz. II - komedia, Polska, Węgry, reż. Janusz Majewski, wyk. Marek Kondrat, Zoltan Bezerdy, Wiktor Zborowski, Jacek Sas - Uhrynowski, Robert Koltai, Anna Gornostaj, Kalina Jędrusik, Krzysztof Kowalewski, Wojciech Pokora
**1.55** Braciszek Karel - film dok.
**3.00** Trzeci oficer (9) - Witaj, Grand - serial
**3.55** To je Borowicz. Podróże ze smakiem

### POLSAT

**6.00** Nowy dzień z Polsat News
**8.45** Malanowski i Partnerzy
**9.45** Sekrety rodziny
**10.45** Dlaczego ja?
**11.45** Gliniarze
**12.50** Wydarzenia
**13.25** Interwencja
**13.45** Trudne sprawy
**14.45** Dlaczego ja?
**15.50** Wydarzenia, Pogoda
**16.25** Interwencja
**16.45** Gliniarze
**17.45** Sekrety rodziny
**18.50** Wydarzenia, Sport. Pogoda
**19.30** Gość Wydarzeń

**20.05** Skarb narodów - film przygodowy, USA, 2004, reż. Jon Turteltaub, wyk. Nicolas Cage, Harvey Keitel, Jon Voight, Diane Kruger - Rodzina Gatesów już od wielu pokoleń poszukuje zaginionego skarbu chronionego przez wieki przez członków zakonu templariuszy. Podobno unikatowe znalezisko trafiło do Ameryki, gdzie zostało ukryte przez George'a Washingtona, Thomasa Jeffersona i Benjamina Franklina. Archeolog Ben Gates, najmłodszy przedstawiciel rodziny, trafia pewnego dnia na interesujący trop. (HIT)
**22.55** Zoolander - komedia, USA, Australia, 2001, reż. Ben Stiller, wyk. Ben Stiller, Owen Wilson, Christine Taylor, Milla Jovovich
**0.45** Nasz nowy dom
**2.55** Tajemnice losu

### TVN

**4.30** Uwaga! - program interwencyjny
**4.50** Kuchenne rewolucje - program kulinarno - rozrywkowy
**5.45** Mango - Telezakupy
**7.00** Wstajesz i wiesz - informacje
**9.00** Doradca smaku
**9.05** Szpital - program obyczajowy
**10.05** Kuchenne rewolucje - program kulinarno - rozrywkowy
**11.05** Detektywi - program kryminalny
**12.15** Ukryta prawda
**13.15** Szpital - program obyczajowy
**14.15** Detektywi - program kryminalny
**15.25** Milionerzy
**16.00** Fakty po południu
**16.30** Fakty po południu
**17.00** Kuchenne rewolucje - program kulinarno - rozrywkowy
**18.00** Ukryta prawda
**19.00** Fakty, Sport, Pogoda
**19.25** Uwaga! koronawirus
**19.55** Uwaga! - program interwencyjny
**20.15** Doradca smaku
**20.20** Milionerzy

**21.00** Wyspa - film S - F, USA 2005, reż. Michael Bay, wyk. Ewan McGregor, Scarlett Johansson, Djimon Hounsou, Sean Bean, Steve Buscemi, Michael Clarke Duncan (HIT)
**23.50** Czerwona planeta - film S - F, USA, Australia 2000, reż. Antony Hoffman, wyk. Val Kilmer, Carrie - Anne Moss, Tom Sizemore, Benjamin Bratt, Terence Stamp, Simon Baker
**2.05** Nie z tego świata - serial
**3.05** NOC Magii

## ŚRODA, 19.08

### TVN 7

**5.05** Szkoła - serial
**6.05** Mango Telezakupy
**7.30** Mała piękność - dokument
**8.25** Po pierwsze kino
**8.30** Ukryta prawda - program obyczajowy
**9.30** Ukryta prawda - program obyczajowy
**11.30** Mango Telezakupy
**11.50** Szpital - program obyczajowy
**12.50** Sąd rodzinny - program sądowy
**13.50** Sędzia Anna Maria Wesołowska
**14.50** Po pierwsze kino
**14.55** Ukryta prawda - program obyczajowy
**15.55** Szkoła - serial
**16.55** 19 + - serial
**17.30** 19 + - serial
**18.00** Usta Usta - serial
**19.00** Ukryta prawda - program obyczajowy
**20.00** Sully - film obyczajowy, USA 2016, reż. Clint Eastwood, wyk. Tom Hanks, Aaron Eckhart, Laura Linney, Mike O'Malley, Anna Gunn (HIT)
**22.05** Ostatni samuraj - film przygodowy, USA 2003, reż. Edward Zwick, wyk. Tom Cruise, Ken Watanabe, Timothy Spall, Billy Connolly, Tony Goldwyn, Hiroyuki Sanada, Koyuki, Shichinosuke Nakamura
**1.20** Kości - serial
**2.20** Druga strona medalu - talk show
**2.55** NOC Magii

### PULS

**5.00** Nash Bridges - serial
**7.00** Rodzinny interes - serial
**8.00** Lombard: Życie pod zastaw - serial
**9.00** Lombard: Życie pod zastaw - serial
**10.00** Zaklinaczka duchów - serial
**11.00** Zaklinaczka duchów - serial
**12.00** Zaklinaczka duchów - serial
**13.00** Zaklinaczka duchów - serial
**14.00** Lombard: Życie pod zastaw - serial
**16.00** Rodzinny interes - serial
**17.00** Rodzinny interes - serial
**18.00** Lombard: Życie pod zastaw - serial
**20.00** Igrzyska śmierci - film sci - fi, USA 2012, reż. Gary Ross, wyk. Donald Sutherland, Elizabeth Banks, Jennifer Lawrence, Josh Hutcherson, Liam Hemsworth, Stanley Tucci, Wes Bentley, Woody Harrelson (HIT)
**22.55** Żołnierze kosmosu - film sci - fi, USA 1997, reż. Paul Verhoeven, wyk. Casper Van Dien, Clancy Brown, Jake Busey, Dina Meyer, Denise Richards, Neil Patrick Harris
**1.25** Na wariackich papierach - serial
**2.25** Niesamowite!
**3.10** Na jedwabnym szlaku
**3.35** Na jedwabnym szlaku
**4.20** Taki jest świat

### TRWAM

**9.50** 100 cudownych miejsc na świecie **10.00** Audiencja Generalna **11.00** Świat na wyciągnięcie ręki. Podróż na Polinezję **11.25** 100 cudownych miejsc na świecie **11.40** Prosto o gospodarce **12.00** Anioł Pański **12.03** Informacje dnia **12.20** Dzieci Andersa - Powrót do Afryki **13.25** Święty na każdy dzień **13.30** Msza Święta **14.30** Frank Duff i Legion Maryi **15.20** Moja Fatima **15.50** Ma się rozumieć **16.00** Informacje dnia **16.10** Na zdrowie **16.30** Regał **17.00** Po stronie prawdy **17.30** Okiem kamery **17.55** Powstanie Warszawskie **18.00** Anioł Pański **18.05** Informacje dnia **18.15** Rozmowy niedokończone **19.25** Święty na każdy dzień **19.30** Brat Franciszek **20.00** Informacje dnia **20.20** Różaniec **20.50** Myśląc Ojczyzna **21.00** Apel Jasnogórski **21.20** Informacje dnia **21.40** Polski Punkt Widzenia **22.00** Święta Barbara **23.50** 100 cudownych miejsc na świecie

### SUPER POLSAT

**6.00** SuperLudzie Extra **6.15** Wydarzenia **7.00** Fresh Beat Band. Kapela detektywów **7.30** Wallykazam! **8.00** Rycerka Nella **8.30** Psi patrol **9.00** Potwory kontra obcy **9.30** Potwory kontra obcy **10.00** Świat według Bundych **10.30** Nasz nowy dom **11.30** Misja Weteran **12.00** Przyjaciółki **13.00** TOP CHEF **14.30** Hell's Kitchen - Piekielna Kuchnia **16.00** Dancing with the Stars. Taniec z Gwiazdami **18.00** Chirurdzy **19.00** Nasz nowy dom **20.05** Miasto nadziei - komedia romantyczna, Wielka Brytania, USA, 2003, reż. Mark Herman, wyk. Colin Firth, Minnie Driver, Chad Faust, Heather Graham **22.00** Alamo - dramat historyczny, USA, 2004, reż. John Lee Hancock, wyk. Dennis Quaid, Billy Bob Thornton, Jason Patric, Patrick Wilson **0.55** Dancing with the Stars. Taniec z Gwiazdami **3.00** Gliniarze **4.00** Na ratunek 112

### TVP SPORT

**5.35** Sportowy Wieczór **6.10** RETRO TVP SPORT - Lekka Atletyka - MŚ w Berlinie 2009 **8.10** Lekkoatletyka - Memoriał W. Komara i T. Ślusarskiego - Międzyzdroje **10.00** Boks - KnockOut Boxing Night 11. REVENGE - Augustów - podsumowanie **12.10** Szermierka - Mistrzowskie klingi w TVP **14.00** Liga Mistrzów, Wielka Brytania **16.05** Wyścigi konne - International Stakes - relacja **17.05** Kamerą TVP Sport - kulisy Tour de Pologne 2020 **17.35** Lekkoatletyka - Memoriał Ireny Szewińskiej **20.25** Liga Mistrzów, Wielka Brytania **21.00** Boks - Gala Fight Camp w Brentwood, Essex, W. Brytania - Zelfa Barret - Eric Donovan **21.55** Boks - Gala Fight Camp w Brentwood, Essex, W. Brytania **22.55** Liga Mistrzów - Skróty meczów 1/2 finału, Wielka Brytania **0.05** Kamerą TVP Sport **0.35** Hokej na lodzie - NHL - skróty meczów

### TTV

**5.15** SOS. Ekipy w akcji **6.20** Express **6.35** DeFacto **7.00** DeFacto **7.30** Ukryta prawda **8.30** Kanapowcy **9.30** Gogglebox. Przed telewizorem **10.30** Kartoteka **11.35** Fachowcy **12.20** Kilogramy zbędnej skóry **13.20** Damy i wieśniaczki. PL **14.30** Luksusowe minidomy - dokument **14.50** Usterka **15.25** Uwaga! **15.45** Express **16.00** Kossakowski. Nieoczywiste **16.30** Królowe życia - serial **17.15** DeFacto **17.45** Express **18.00** Patent na kasę - Flesz **18.15** Nauka jazdy **18.45** Damy i wieśniaczki. Za granicą **19.45** Express **20.00** Gogglebox. Przed telewizorem **21.00** Królowe życia - serial **21.45** Express **22.00** Orzeł czy Reszka **23.00** Patent na... **23.30** Patent na... **0.00** Betlejewski. Prowokacje **0.30** Seks - wypadki **1.30** Sędzia Anna Maria Wesołowska **2.25** Handlarze. Na zlecenie **3.20** DeFacto **3.50** DeFacto **4.20** DeFacto **4.50** DeFacto

### STOPKLATKA

**6.40** Złotopolscy - serial **7.05** Plebania - serial **8.10** Klara i wszystko jasne - serial **9.25** Młodzi Muszkieterowie - film przygodowy **11.05** Scena Śmiechu **12.05** Allo, Allo - serial **13.30** Katastrofy w przestworzach **15.25** Tornado w Nowym Jorku - film sci - fi **17.05** Niszczycielskie żywioły - serial **18.00** Komisarz Rex - serial **19.00** Allo, Allo - serial **20.00** Ślady zbrodni - thriller kryminalny **21.50** Artur - komedia romantyczna

### TV 4

**6.00** Strażnik Teksasu **8.00** Nasz nowy dom **9.00** Policjantki i Policjanci **12.00** STOP Drogówka **13.00** Święty - serial **14.00** Pamiętniki z wakacji **15.00** Detektywi w akcji **17.00** Pamiętniki z wakacji **18.00** Policjantki i Policjanci **20.00** Święty - serial **21.00** Sprawiedliwi - Wydział Kryminalny **22.05** Przepowiednia - thriller, USA, 2002, reż. Mark Pellington, wyk. Richard Gere, Laura Linney, Will Patton, Debra Messing **0.30** Tuż przed tragedią

### TV6

**6.00** TOP 10 Lista Przebojów **7.00** MacGyver **9.00** Galileo **10.00** Detektywi w akcji **12.00** Miodowe lata **13.40** Sekrety sąsiadów **14.15** Buffy, postrach wampirów **16.15** Medicopter 117 **18.15** Miodowe lata **20.00** Galileo **21.00** CSI: Kryminalne zagadki Miami **22.55** Sprawiedliwi - Wydział Kryminalny **23.55** Aftershock. Miasto chaosu - thriller, Chile, USA, 2012, reż. Nicolás López **1.50** Benny Hill **2.25** SuperLudzie Extra

eprasa.pl 62fb0a36b9

## TVP 1

**5.15** Przysięga (236) - serial
**6.05** Elif (795) - serial
**6.50** Spisz się rolniku
**7.00** Transmisja Mszy Świętej
**7.30** Coś dla Ciebie - magazyn
**8.00** Wiadomości, Pogoda
**8.15** Kwadrans polityczny
**8.35** Spisz się rolniku
**8.45** Ta jedyna (43) - serial
**9.20** Ranczo s.VII (82) - Tchnienie antyklerykalizmu - serial
**10.15** Komisarz Alex s.XI (137) - Zagadka czasu - serial
**11.05** Ojciec Mateusz s.IX (118) - Znikająca asystentka - serial
**12.00** Wiadomości
**12.10** Agrobiznes
**12.35** To się opłaca - magazyn
**12.50** Góry i ich mieszkańcy Góry Półwyspu Koreańskiego 2 - film dok.
**14.00** Elif (796) - serial
**15.00** Wiadomości, Pogoda
**15.15** Alarm! - magazyn
**15.35** Gra słów. Krzyżówka - teleturniej
**16.05** Przysięga (237) - serial
**17.00** Teleexpress, Pogoda
**17.25** Jaka to melodia?
**17.55** Anna Karenina (1) - serial kostiumowy,
**18.55** Jeden z dziesięciu - teleturniej
**19.25** Sport, Wiadomości, Pogoda
**20.10** Alarm! - magazyn
**20.35** La Bandida (48) - serial
**21.30** Sprawa dla reportera
**22.25** Sekundy, które zmieniły życie
**22.50** Magazyn śledczy
**23.30** Magazyn kryminalny 997
**0.20** Tylko jedno spojrzenie (5) - serial
**1.25** Przystań (12) - Plecaczek - serial
**2.20** Sprawa dla reportera
**3.15** Magazyn śledczy
**3.45** Daleka droga do domu - film dok.
**4.50** Notacje - cykl dok.
**5.00** Zakończenie dnia

## TVP 2

**4.50** Cafe piosenka - talk - show
**5.25** Doktor z alpejskiej wioski - nowy rozdział (92) - serial
**6.10** Operacja Zdrowie
**6.40** Spisz się rolniku - felieton
**6.50** Familiada - teleturniej
**7.20** Bądźmy razem
**8.00** Pytanie na śniadanie
**11.20** Spisz się rolniku - felieton
**11.30** Rodzinka.pl s.XI (221) - serial
**11.55** Barwy szczęścia (2267) - serial
**12.30** Koło fortuny - teleturniej
**13.05** Va Banque (6) - teleturniej
**13.35** Na sygnale (263) - serial
**14.05** Czarne chmury (7) - serial
**15.10** Doktor z alpejskiej wioski - nowy rozdział (101) - serial
**16.00** Koło fortuny - teleturniej
**16.35** Familiada - teleturniej
**17.10** Więzień miłości (370), Turcja
**18.00** Panorama, Pogoda
**18.30** Va Banque (7) - teleturniej
**19.00** Rodzinka.pl s.XI (222) - serial
**19.30** Barwy szczęścia (2267) - serial
**20.10** Barwy szczęścia (2268) - serial
**20.40** Filmowe czwartki - Wiesław Kot (37) - felieton
**20.45** HIT **Filmowe czwartki - Magia w blasku księżyca** - komedia, USA, reż. Woody Allen, wyk. Emma Stone, Colin Firth, Simon McBurney, Hamish Linklater, Eileen Atkins
**22.35** Amerykańskie smoki - film akcji, USA, reż. Ralph Hemecker, wyk. Michael Biehn, Dean Choe, Don Stark, Joong - Hoon Park
**0.20** RoboCop 2 - film fabularny, USA, reż. Irvin Kershner, wyk. Peter Weller, Nancy Allen, Belinda Bauer, Daniel O'Herlihy, Patricia Charbonneau
**2.25** Midnight Sun (3) - serial
**3.30** Art Noc - Dyskretny urok trójkąta, czyli namiętne show
**4.25** To je Borowicz. Podróże ze smakiem - magazyn kulinarny
**4.45** Zakończenie dnia

## POLSAT

**6.00** Nowy dzień z Polsat News
**8.45** Malanowski i Partnerzy
**9.45** Sekrety rodziny
**10.45** Dlaczego ja?
**11.45** Gliniarze
**12.50** Wydarzenia
**13.25** Interwencja
**13.45** Trudne sprawy
**14.45** Dlaczego ja?
**15.50** Wydarzenia, Pogoda
**16.25** Interwencja
**16.45** Gliniarze
**17.45** Sekrety rodziny
**18.50** Wydarzenia, Sport, Pogoda
**19.30** Gość Wydarzeń

**20.05** HIT **7 rzeczy, których nie wiecie o facetach** - komedia obyczajowa, Polska, 2016, reż. Kinga Lewińska, wyk. Paweł Domagała, Mikołaj Roznerski, Alicja Bachleda - Curuś - Siedmiu mężczyzn poszukuje wielkiej miłości i odrobiny szczęścia. W świecie, w którym coraz trudniej zorientować się, czego od mężczyzn oczekują kobiety, nie jest to łatwe zadanie. Bohaterami opowieści są. sympatyczny choć gapowaty Filip, który właśnie traci pracę i tego samego dnia dowiaduje się, że ledwie co poznana dziewczyna Zosia jest z nim w ciąży, najlepszy przyjaciel Filipa, Tomasz, którego trapią zgoła inne problemy - ma piękną narzeczoną i własny dom, jednak chorobliwie boi się zobowiązań.
**22.45** Sex Story - komedia romantyczna, USA, 2011, reż. Ivan Reitman, wyk. Natalie Portman, Ashton Kutcher, Kevin Kline, Cary Elwes

## TVN

**4.30** Uwaga! - program interwencyjny
**4.50** Kuchenne rewolucje - program kulinarno - rozrywkowy
**5.45** Mango - Telezakupy
**7.00** Wstajesz i wiesz - informacje
**9.00** Doradca smaku
**9.05** Szpital - program obyczajowy
**10.05** Kuchenne rewolucje - program kulinarno - rozrywkowy
**11.05** Detektywi - program kryminalny
**12.15** Ukryta prawda
**13.15** Szpital - program obyczajowy
**14.15** Detektywi - program kryminalny
**15.25** Milionerzy
**16.00** Fakty po południu
**17.00** Kuchenne rewolucje - program kulinarno - rozrywkowy
**18.00** Ukryta prawda - program obyczajowy
**19.00** Fakty, Sport, Pogoda
**19.25** Uwaga! koronawirus
**19.55** Uwaga! - program interwencyjny
**20.15** Doradca smaku
**20.20** Milionerzy
**21.00** Kuchenne rewolucje - program kulinarno - rozrywkowy

**22.00** HIT **Sąsiedzi** - komedia, USA 2014, reż. Nicholas Stoller, wyk. Seth Rogen, Zac Efron, Rose Byrne, Christopher Mintz - Plasse, Dave Franco
**0.05** Narzeczony mimo woli - komedia romantyczna, USA 2009, reż. Anne Fletcher, wyk. Sandra Bullock, Ryan Reynolds, Mary Steenburgen, Craig T. Nelson, Betty White
**2.20** Uwaga! - program interwencyjny
**2.45** NOC Magii

## SUPER POLSAT

**6.00** SuperLudzie Extra **6.15** Wydarzenia **7.00** Fresh Beat Band. Kapela detektywów **7.30** Wallykazam! **8.00** Rycerka Nella **8.30** Psi patrol **9.00** Potwory kontra obcy - serial animowany **9.30** Potwory kontra obcy - serial animowany **10.00** Świat według Bundych - serial komediowy **10.30** Nasz nowy dom **11.30** GOPR - na ratunek **12.00** Przyjaciółki **13.00** TOP CHEF **14.30** Hell's Kitchen - Piekielna Kuchnia **16.00** Dancing with the Stars. Taniec z Gwiazdami **18.00** Chirurdzy **19.00** Nasz nowy dom **20.05** Alamo - dramat historyczny, USA, 2004, reż. John Lee Hancock, wyk. Dennis Quaid, Billy Bob Thornton, Jason Patric, Patrick Wilson **22.55** Misjonarz - film sensacyjny, USA, 2007, reż. Dolph Lundgren, wyk. Dolph Lundgren, Kateri Walker, Chelsea Ricketts, Matthew Tompkins **1.00** Zakończenie programu

## TVP SPORT

**5.55** RETRO TVP SPORT- transmisje sportowe na życzenie - Dariusz Michalczewski część I - magazyn **7.55** Lekkoatletyka - MŚ - Doha - podsumowanie, Szwajcaria **10.05** Boks - Gala Fight Camp w Brentwood, Essex, W. Brytania - podsumowanie **11.05** Boks - Gala Fight Camp w Brentwood, Essex, W. Brytania - podsumowanie **12.15** Piłka nożna - Liga Narodów. Finał. Portugalia - Holandia, Szwajcaria **14.20** Pierwsza dama **15.25** Lekkoatletyka - Memoriał Ireny Szewińskiej **17.40** Liga Mistrzów, Wielka Brytania **19.45** Liga Mistrzów - Liga Mistrzów - Skróty meczów 1/2 finału, Wielka Brytania **21.05** Ring TVP Sport **22.00** Sportowy Wieczór **22.35** Piłka parzy **22.55** Lekkoatletyka - Memoriał Ireny Szewińskiej **1.05** Hokej na lodzie - NHL 2019 **3.50** Sporty walki - Gala MMA - ACA Krasnodar **5.05** Zakończenie dnia

## STOPKLATKA

**5.55** 1000 sposobów na - serial **6.20** Złotopolscy - serial **6.50** Plebania - serial **7.55** Klara i wszystko jasne - serial **8.55** Mali agenci. Wyścig z czasem - film przygodowy **10.45** Scena Śmiechu **11.50** Allo, Allo - serial **13.05** Katastrofy w przestworzach - serial **14.55** Eruption: LA - film sci - fi **16.35** Niszczycielskie żywioły - serial **17.30** Komisarz Rex - serial **18.30** Allo, Allo - serial **20.00** Siostry - komediodramat **22.45** Piąty wymiar - thriller

## TV 4

**6.00** Strażnik Teksasu **8.00** Nasz nowy dom **9.00** Policjantki i Policjanci **12.00** STOP Drogówka **13.00** Święty - serial **14.00** Pamiętniki z wakacji **15.00** Detektywi w akcji **17.00** Pamiętniki z wakacji **18.00** Policjantki i Policjanci **20.00** Święty - serial **21.00** Sprawiedliwi - Wydział Kryminalny **22.05** Najdłuższy marsz Billy'ego Lynna - dramat obyczajowy, USA, Wielka Brytania, 2016 **0.25** Interwencja **0.45** Interwencja **1.00** Zakończenie programu

# CZWARTEK, 20.08

## TVN 7

**5.05** Szkoła - serial
**6.05** Mango Telezakupy
**7.30** Mała piękność - dokument
**8.25** Po pierwsze kino
**8.30** Ukryta prawda - program obyczajowy
**11.30** Mango Telezakupy
**11.50** Szpital - program obyczajowy
**12.50** Sąd rodzinny - program sądowy
**13.50** Sędzia Anna Maria Wesołowska
**14.50** Po pierwsze kino
**14.55** Ukryta prawda
**15.55** Szkoła - serial
**16.55** 19 + - serial
**18.00** Usta Usta - serial
**19.00** Ukryta prawda - program obyczajowy
**20.00** HIT **Showtime** - komedia, USA 2002, reż. Tom Dey, wyk. Robert De Niro, Eddie Murphy, Rene Russo, William Shatner, Chris Ufland, Nestor Serrano
**22.05** Jackie Chan: Przyjemniaczek - komedia, Hong Kong/USA, Australia 1997, reż. Samo Hung, wyk. Jackie Chan, Richard Norton, Miki Lee, Karen McLymont, Gabrielle Fitzpatrick
**0.10** Kości - serial
**1.05** Druga strona medalu - talk show
**1.40** Druga strona medalu - talk show
**2.15** Druga strona medalu - talk show
**2.45** NOC Magii

## PULS

**5.00** Nash Bridges - serial
**6.00** Nash Bridges - serial
**7.00** Rodzinny interes - serial
**8.00** Lombard: Życie pod zastaw - serial
**9.00** Lombard: Życie pod zastaw - serial
**10.00** Zaklinaczka duchów - serial
**11.00** Zaklinaczka duchów - serial
**12.00** Zaklinaczka duchów - serial
**13.00** Zaklinaczka duchów - serial
**14.00** Lombard: Życie pod zastaw - serial
**16.00** Rodzinny interes - serial
**17.00** Rodzinny interes - serial
**18.00** Lombard: Życie pod zastaw - serial
**20.00** HIT **Pożyczony narzeczony** - komediodramat, USA, reż. Luke Greenfield, wyk. Ashley Williams, Colin Egglesfield, Ginnifer Goodwin, John Krasinski, Kate Hudson, Steve Howey
**22.15** Męska rzecz - komedia romantyczna, USA 2003, reż. Chris Koch, wyk. James Brolin, Jason Lee, Julia Stiles, Selma Blair
**0.15** Wichry namiętności - melodramat, USA 1994, reż. Edward Zwick, wyk. Aidan Quinn, Anthony Hopkins, Brad Pitt, Julia Ormond
**3.00** Na wariackich papierach - serial
**4.00** Taki jest świat

## TRWAM

**12.00** Anioł Pański **12.03** Informacje dnia **12.20** Po stronie prawdy **12.50** Łaska niepojęta **13.20** 100 cudownych miejsc na świecie **13.30** Msza Święta **14.30** Geniusz Stworzenia **15.45** Przegląd katolickiego tygodnika "Niedziela" **15.50** Ma się rozumieć **16.00** Informacje dnia **16.10** Z wędką nad wodę **16.35** Porady Medyczne Bonifratrów **17.00** Akademia pro - life **17.05** Ukraińska zbrodnia w Hucie Pieniackiej **17.30** Okiem kamery **17.55** Powstanie Warszawskie **18.00** Anioł Pański **18.05** Informacje dnia **18.15** Rozmowy niedokończone **19.25** Święty na każdy dzień **19.30** Moja katolicka rodzina **20.00** Informacje dnia **20.20** Różaniec **20.50** Powstanie Warszawskie **21.00** Apel Jasnogórski **21.20** Informacje dnia **21.40** Polski Punkt Widzenia **22.00** Fryderyk Chopin i jego muzyka **22.30** Z wędką nad wodę **23.00** Cierpliwa ufność

## TTV

**5.20** SOS. Ekipy w akcji **6.20** Express **6.35** DeFacto **7.00** DeFacto **7.30** Ukryta prawda **8.30** Kanapowcy **9.30** Damy i wieśniaczki. Za granicą **10.30** Kartoteka **11.35** Fachowcy **12.20** Kilogramy zbędnej skóry **13.20** Damy i wieśniaczki. PL **14.30** Luksusowe minidomy - dokument **14.50** Usterka **15.25** Uwaga! **15.45** Express **16.00** Kossakowski. Nieoczywiste **16.30** Królowe życia - serial **17.15** DeFacto **17.45** Express **18.00** Patent na kasę - Flesz **18.15** Nauka jazdy **18.45** Damy i wieśniaczki. Za granicą **19.45** Express **20.00** Gogglebox. Przed telewizorem **21.00** Królowe życia - serial **21.45** Express **22.00** Vlogbox. W necie **22.45** Ciężarówką przez Stany - program rozrywkowy **23.25** Made in Maroko - serial **0.10** Seksowne plaże z Bridget **1.10** Usterka **2.00** SOS. Ekipy w akcji **2.55** DeFacto **3.20** DeFacto **3.50** DeFacto **4.20** DeFacto

## TV6

**6.00** TOP 10 Lista Przebojów **7.00** MacGyver **9.00** Galileo **10.00** Detektywi w akcji **12.00** Miodowe lata **13.40** Sekrety sąsiadów **14.15** Buffy, postrach wampirów **16.15** Medicopter 117 **18.15** Miodowe lata **20.00** Galileo **21.00** CSI: Kryminalne zagadki Miami **22.55** Babylon A.D. - film sci - fi, Francja, 2008, reż. Mathieu Kassovitz, wyk. Vin Diesel, Michelle Yeoh, Mélanie Thierry, Gérard Depardieu **1.00** Zakończenie programu

## TVP 1

**5.15** Przysięga (237) - serial
**6.00** Elif (796) - serial
**6.50** Spisz się rolniku - felieton
**7.00** Transmisja Mszy Świętej
**7.35** Misja w Afryce - Wojna, cz. 1
**8.00** Wiadomości, Pogoda
**8.15** Kwadrans polityczny
**8.40** Okrasa łamie przepisy - Na jagody - magazyn kulinarny
**9.20** Ranczo s.VII (83) - Model życia artysty - serial
**10.20** Komisarz Alex s.XI (138) - Zamknięta sprawa - serial
**11.05** Ojciec Mateusz s.IX (119) - Lawęciarze - serial
**12.00** Wiadomości
**12.10** Agrobiznes
**12.35** Magazyn Rolniczy
**12.50** Góry i ich mieszkańcy Alpy 3 - film dok.
**14.00** Elif (797) - serial
**15.00** Wiadomości
**15.10** Pogoda
**15.15** Alarm! - magazyn
**15.35** Gra słów. Krzyżówka - teleturniej
**16.05** Przysięga (238) - serial
**17.00** Teleexpress, Pogoda
**17.25** Jaka to melodia?
**17.55** Anna Karenina (2) - serial
**18.55** Jeden z dziesięciu - teleturniej
**19.25** Sport, Wiadomości, Pogoda
**20.10** La Bandida 49) - serial
**20.55** Piłka nożna - Liga Europy - Finał
**23.30** HIT **Porwana** - film akcji, USA, reż. R. Ellis Frazier, wyk. Gary Daniels, Michael Greco, Vannessa Vasquez, Luis Gatica
**1.10** Geniusz (2) - serial
**2.05** SEAL Team - komando Foki (8) - serial
**2.50** Ocaleni - reality show
**3.55** Królowie śródmieścia (12) - Cofnąć czas - serial
**4.50** Notacje - cykl dok.
**5.00** Zakończenie dnia

## POLSAT

**6.00** Nowy dzień z Polsat News
**8.45** Malanowski i Partnerzy
**9.45** Sekrety rodziny
**10.45** Dlaczego ja?
**11.45** Gliniarze
**12.50** Wydarzenia
**13.25** Interwencja
**13.45** Trudne sprawy
**14.45** Dlaczego ja?
**15.50** Wydarzenia, Pogoda
**16.25** Interwencja
**16.45** Gliniarze
**17.45** Sekrety rodziny
**18.50** Wydarzenia, Sport, Pogoda
**19.30** Gość Wydarzeń

**20.00** HIT **Doktor Strange** - film sci - fi, USA, 2016, reż. Scott Derrickson, wyk. Benedict Cumberbatch, Chiwetel Ejiofor, Rachel McAdams, Benedict Wong - Historia światowej sławy neurochirurga, dr Stephena Strange'a, którego życie odmienił tragiczny wypadek samochodowy, odbierając mu sprawność w rękach. Kiedy tradycyjna medycyna zawiodła, w poszukiwaniu uzdrowienia i nadziei, Strange trafia do tajemniczej samotni, zwanej Kamar - Taj. Tam szybko orientuje się, że nie jest to jedynie ośrodek kuracyjny...
**22.40** Indiana Jones i ostatnia krucjata - film przygodowy, USA, 1989, reż. Steven Spielberg, wyk. Harrison Ford, Sean Connery, Denholm Elliott, Alison Doody
**1.20** Znaki - thriller sci - fi, USA, 2002, reż. M. Night Shyamalan
**3.35** Tajemnice losu

## TVP 2

**4.50** Cafe piosenka - talk - show
**5.20** Doktor z alpejskiej wioski - nowy rozdział (93) - serial
**6.15** Anna Dymna - spotkajmy się - Karolina Pałasz
**6.40** Spisz się rolniku - felieton
**6.50** Familiada - teleturniej
**7.20** Bądźmy razem
**8.00** Pytanie na śniadanie
**11.20** Spisz się rolniku - felieton
**11.30** Rodzinka.pl s.XI (222) - serial
**11.55** Barwy szczęścia (2268) - serial
**12.30** Koło fortuny - teleturniej
**13.05** Va Banque (7) - teleturniej
**13.35** Na sygnale (264) - serial
**14.10** Czarne chmury (8) - serial
**15.10** Doktor z alpejskiej wioski - nowy rozdział (102) - serial
**16.00** Koło fortuny - teleturniej
**16.35** Familiada - teleturniej
**17.10** Więzień miłości (371), Turcja
**18.00** Panorama, Pogoda
**18.30** Va Banque (8) - teleturniej
**19.00** Rodzinka.pl s.XI (223) - serial
**19.30** Barwy szczęścia (2268) - serial
**20.10** Barwy szczęścia (2269) - serial
**20.45** HIT **Fałszywa tożsamość** - thriller, USA, reż. Dennis Dimster - Denk, wyk. Val Kilmer, Izabella Miko, Julian Wadham, Valentine Pelka
**22.25** Lato, muzyka, zabawa. Wakacyjna Trasa Dwójki - 2020 Augustów
**23.55** Magia w blasku księżyca - komedia, USA, reż. Woody Allen, wyk. Emma Stone, Colin Firth, Simon McBurney, Hamish Linklater, Eileen Atkins
**1.40** Zaginiona - film fabularny, USA, reż. Heitor Dhalia, wyk. Amanda Seyfried, Daniel Sunjata, Jennifer Carpenter
**3.25** Niezgodna - film akcji, USA, reż. Neil Burger, wyk. Shailene Woodley, Theo James, Ashley Judd, Jai Courtney, Zo Kravitz, Kate Winslet
**5.45** Zakończenie dnia

## TVN

**4.30** Uwaga! - program interwencyjny
**4.50** Kuchenne rewolucje
**7.00** Wstajesz i wiesz - informacje
**9.00** Doradca smaku
**9.05** Szpital - program obyczajowy
**10.05** Kuchenne rewolucje
**11.05** Detektywi - program kryminalny
**11.40** Detektywi - program kryminalny
**12.15** Ukryta prawda
**13.15** Szpital - program obyczajowy
**14.15** Detektywi - program kryminalny
**15.25** Milionerzy
**16.00** Fakty po południu
**17.00** Kuchenne rewolucje - program kulinarno - rozrywkowy
**18.00** Ukryta prawda
**19.00** Fakty
**19.25** Uwaga! koronawirus
**19.35** Sport
**19.45** Pogoda
**19.55** Uwaga! - program interwencyjny

**20.05** HIT **Snajper** - film wojenny, USA 2014, reż. Clint Eastwood, wyk. Bradley Cooper, Sienna Miller, Luke Grimes, Jake McDorman, Cory Hardrict
**22.55** Torque. Jazda na krawędzi - film sensacyjny, USA 2004, reż. Joseph Kahn, wyk. Martin Henderson, Ice Cube, Monet Mazur, Adam Scott, Matt Schulze, Jaime Pressly
**0.35** Kuba Wojewódzki - talk show
**1.35** Kuchenne rewolucje - program kulinarno - rozrywkowy
**2.40** Uwaga! - program interwencyjny
**2.55** NOC Magii

## SUPER POLSAT

**6.00** SuperLudzie Extra **6.15** Wydarzenia **7.00** Fresh Beat Band. Kapela detektywów **7.30** Wallykazam! **8.00** Rycerka Nella **8.30** Psi patrol **9.00** Potwory kontra obcy **9.30** Potwory kontra obcy **10.00** Świat według Bundych **10.30** Nasz nowy dom **11.30** Na ratunek 112 **12.00** Przyjaciółki **13.00** Przyjaciółki **14.00** Przyjaciółki **15.00** Przyjaciółki **16.00** Kabaret na żywo **18.00** Chirurdzy **19.00** Nasz nowy dom **20.05** Misjonarz - film sensacyjny, USA, 2007, reż. Dolph Lundgren, wyk. Dolph Lundgren, Kateri Walker, Chelsea Ricketts, Matthew Tompkins **22.00** 8 części prawdy - thriller, USA, 2008, reż. Pete Travis, wyk. William Hurt, Dennis Quaid, Forest Whitaker, Sigourney Weaver **23.55** Popiół i diament - dramat, Polska, 1958, reż. Andrzej Wajda **2.05** Niewinni czarodzieje - dramat obyczajowy **4.00** Kabaretowa Ekstraklasa

## TVP SPORT

**5.30** Sportowy Wieczór **6.10** Retro TVP Sport - Boks - Dariusz Michalczewski **8.05** Piłka nożna - Eliminacje EURO 2020 - podsumowanie występów Polaków, Szwajcaria **10.00** 100 lat na dworze królowej - **11.10** Lekkoatletyka - Memoriał Ireny Szewińskiej **13.20** Kolarstwo - Tour de Pologne 2020 - Podsumowanie **15.15** Ring TVP Sport **16.15** Liga Mistrzów - Liga Mistrzów - Skróty meczów 1 finału, Wielka Brytania **17.35** Skoki Narciarskie - Letnie Grand Prix, Wisła **17.55** Skoki Narciarskie - Letnie Grand Prix, Wisła - kwalifikacje, Szwajcaria **19.35** Kamerą TVP Sport **20.05** Piłka nożna - Liga Europy - Finał, Szwajcaria **21.05** Sporty walki - Gala MMA - ONE Championship **22.55** Piłka nożna - Liga Europy - Finał, Szwajcaria **23.30** Sportowy Wieczór **23.55** Boks - Michalczewski **1.00** Hokej na lodzie - NHL 2019 **3.50** Boks

## STOPKLATKA

**8.40** 1920 Bitwa Warszawska - dramat wojenny **10.50** Nowa Scena Śmiechu **11.35** Przygody Merlina - serial **12.30** Katastrofy w przestworzach **14.25** Apokalipsa: I wojna światowa - Wybawienie - serial **15.35** Poirot: Śmierć na Nilu - film kryminalny **17.25** Zagadki kryminalne panny Fisher - serial **18.45** Allo, Allo - serial **20.00** Pani z przedszkola - komediodramat **21.55** Bal maturalny - horror **23.45** Paranormal Activity 4 - horror

## TV 4

**6.00** Strażnik Teksasu **8.00** Nasz nowy dom **9.00** Policjantki i Policjanci **12.00** STOP Drogówka **13.00** Gordon Ramsay: 24 godziny w piekle **14.00** Pamiętniki z wakacji **15.00** Detektywi w akcji **17.00** Pamiętniki z wakacji **18.00** Policjantki i Policjanci **20.00** Gwiazdy Kabaretu **21.00** Sprawiedliwi - Wydział Kryminalny **23.05** Pirania 3DD - horror komediowy, USA, 2012, reż. John Gulager **0.55** STOP Drogówka **1.55** Śmierć na 1000 sposobów

# PIĄTEK, 21.08

## TVN 7

**5.05** Szkoła - serial
**6.05** Mango Telezakupy
**7.30** Mała piękność - dokument
**8.25** Po pierwsze kino
**8.30** Ukryta prawda - program obyczajowy
**9.30** Ukryta prawda - program obyczajowy
**10.30** Ukryta prawda - program obyczajowy
**11.30** Mango Telezakupy
**11.50** Szpital - program obyczajowy
**12.50** Sąd rodzinny - program sądowy
**13.50** Sędzia Anna Maria Wesołowska
**14.50** Po pierwsze kino
**14.55** Ukryta prawda - program obyczajowy
**15.55** Szkoła - serial
**16.55** Wiza na miłość
**18.00** Ślub od pierwszego wejrzenia
**19.00** Ślub od pierwszego wejrzenia
**20.00** HIT **Miłość bez końca** - film obyczajowy, USA 2014, reż. Shana Feste, wyk. Alex Pettyfer, Gabriella Wilde, Bruce Greenwood, Joely Richardson, Robert Patrick, Rhys Wakefield
**22.15** Steve Jobs - film obyczajowy, USA, Wielka Brytania 2015, reż. Danny Boyle, wyk. Michael Fassbender, Kate Winslet, Seth Rogen, Jeff Daniels, Michael Stuhlbarg
**0.45** Kości - serial
**1.45** Druga strona medalu - talk show
**2.25** NOC Magii

## PULS

**5.00** Nash Bridges - serial
**6.00** Nash Bridges - serial
**7.00** Rodzinny interes - serial
**8.00** Lombard: Życie pod zastaw - serial
**10.00** Zaklinaczka duchów - serial
**11.00** Zaklinaczka duchów - serial
**14.00** Lombard: Życie pod zastaw - serial
**16.00** Rodzinny interes - serial
**17.00** Rodzinny interes - serial
**18.00** Lombard: Życie pod zastaw - serial
**20.00** HIT **Skaza** - film akcji, USA, Kanada 2009, reż. Jeff King, wyk. Donnelly Rhodes, Lynda Boyd, Steve Austin, Walton Goggins
**22.05** Wasabi: Hubert zawodowiec - komedia kryminalna, Francja, Japonia 2001, reż. Gérard Krawczyk, wyk. Jean Reno, Ryoko Hirosue, Michel Muller
**0.00** Szybcy i martwi - western, USA, Japonia 1995, reż. Sam Raimi, wyk. Gene Hackman, Leonardo DiCaprio, Russell Crowe, Sharon Stone, Tobin Bell
**2.10** Na wariackich papierach - serial
**3.05** Niesamowite!
**3.30** Na jedwabnym szlaku
**3.55** Na jedwabnym szlaku
**4.35** Z archiwum policji
**5.00** Dyżur
**5.35** Dyżur

## TRWAM

**12.00** Anioł Pański **12.03** Informacje dnia **12.20** W poszukiwaniu dowodów **13.20** 100 cudownych miejsc na świecie **13.30** Msza Święta **14.55** Słowo Życia **15.00** Koronka do Bożego Miłosierdzia **15.20** Mocni w wierze **15.50** Ma się rozumieć **16.00** Informacje dnia **16.10** Siódmy sakrament **16.35** Świat na wyciągnięcie ręki **17.00** Wyszyński **17.30** Okiem kamery **17.55** Powstanie Warszawskie **18.00** Anioł Pański **18.05** Informacje dnia **18.15** Westerplatte Młodych **18.55** Przegląd katolickiego tygodnika "Niedziela" **19.00** Warto zauważyć... **19.30** Opowieści Theo **19.45** Modlitwa z telefonicznym udziałem dzieci **20.00** Informacje dnia **20.20** Różaniec **20.50** Powstanie Warszawskie **21.00** Apel Jasnogórski **21.20** Informacje dnia **21.40** Polski Punkt Widzenia **22.00** Ziemia Obiecana **22.50** Antarktyda - podróż na kraniec Ziemi **23.45** Zambia - Lusaca

## TTV

**5.10** Fachowcy **5.50** Życie na podium **6.50** Express **7.10** DeFacto **7.40** DeFacto **8.10** Królowe życia - serial **8.50** Made in Maroko - serial **9.30** Damy i wieśniaczki. Za granicą **10.30** Kartoteka **11.35** Fachowcy **12.20** Kilogramy zbędnej skóry **13.20** Damy i wieśniaczki. PL **14.30** Luksusowe minidomy - dokument **14.50** Usterka **15.25** Uwaga! **15.45** Express **16.00** Kossakowski. Nieoczywiste **16.30** Królowe życia - serial **17.20** DeFacto **17.45** Express **18.00** Remont raz/dwa w 24 h **18.45** Damy i wieśniaczki. Za granicą **19.45** Express **20.00** Gogglebox. Przed telewizorem **21.00** Gogglebox. Przed telewizorem **21.45** Express - informacje **22.00** Królowe życia - serial **22.40** Królowe życia - serial **23.25** Królowe życia - serial **0.10** Damy i wieśniaczki. Za granicą **1.10** Seksowne plaże z Bridget **2.10** Fachowcy **2.50** O mały włosÉ **3.20** O mały włos...

## TV6

**6.00** TOP 10 Lista Przebojów **7.00** MacGyver **9.00** Galileo **10.00** Detektywi w akcji **12.00** Miodowe lata **13.40** Sekrety sąsiadów **14.15** Buffy, postrach wampirów **16.15** Medicopter 117 **18.15** Miodowe lata **20.00** Galileo **21.00** CSI: Kryminalne zagadki Nowego Jorku **23.00** Mężatka gotowa na wszystko, Francja, 2014 **0.25** STOP Drogówka **1.25** Kobiety i mafia **2.25** SuperLudzie Extra **2.40** TOP 10 Lista Przebojów

eprasa.pl 62fb0a36b9

## TVP 1

**5.25** Sprawa dla reportera
**6.20** Rok w ogrodzie
**6.45** Rok w ogrodzie Extra - magazyn
**7.00** Transmisja Mszy Świętej
**7.35** Film dokumentalny
**8.00** Pełnosprawni (366) - magazyn
**8.25** wojsko - polskie.pl (115) - reportaż
**8.55** Studio Raban
**9.20** Rodzinny ekspres - Włącz się w społeczną pomoc bliźnim. Otwórz się ku ubogim i chorym.
**9.55** Kosmiczne jaja - komedia, USA, reż. Mel Brooks, wyk. Mel Brooks, Rick Moranis, Bill Pullman, John Candy, Daphne Zuniga, Joan Rivers
**11.40** Mosty Ameryki. Historia Rudolfa Modrzejewskiego, cz. 1
**12.50** Przyrodnik na tropie - cykl dok.
**13.30** Okrasa łamie przepisy - magazyn
**13.55** Z pamięci - felieton
**14.05** Pensjonat nad rozlewiskiem (10) - serial
**15.05** Ojciec Mateusz s.XVI (200) - Idol - serial
**16.00** Postaw na milion - teleturniej
**17.00** Teleexpress, Pogoda
**17.25** Skoki Narciarskie - Letnie Grand Prix, Wisła - konkurs indywidualny
**19.25** Sport, Wiadomości, Pogoda
**20.10** Alarm! - magazyn
**20.35** La Bandida (50) - serial
**21.30** Hit na sobotę - Tulipanowa
HIT **gorączka** - film fabularny, Wielka Brytania, USA, reż. Justin Chadwick, wyk. Alicia Vikander, Dane DeHaan, Christoph Waltz
**23.25** Operacja Świt - dramat, USA, reż. Werner Herzog, wyk. Christian Bale, Steve Zahn, James Oliver, Marshall Bell, Pat Healy
**1.40** W dobrej wierze - dramat, Indie, Kenia, USA, reż. Philippe Falardeau, wyk. Reese Witherspoon, Arnold Oceng, Ger Duany, Emmanuel Jal
**3.35** Miasto z morza (3) - serial
**4.25** Z pamięci - felieton
**4.30** Zakończenie dnia

## TVP 2

**6.00** Cafe piosenka - talk - show
**6.25** Barwy szczęścia (2266) - serial
**7.00** M jak miłość (1519) - serial
**7.45** Spiszmy się jak na rolników przystało!
**8.00** Pytanie na śniadanie
**11.30** Spiszmy się jak na rolników przystało!
**11.40** To je Borowicz. Podróże ze smakiem - magazyn kulinarny
**12.10** Festiwal Muzyki Tanecznej - Kielce 2020 - Szalone Party Marka Sierockiego - koncert
**13.25** Va Banque (9) - teleturniej
**14.00** Familiada - teleturniej
**14.35** Koło fortuny - teleturniej
**15.15** Szansa na sukces. Opole 2020 - widowisko muzyczne
**16.20** Rodzinka.pl (285) - Suszone śliwki - serial
**16.50** Kabaretowe Lato Dwójki - program rozrywkowy
**17.45** Słowo na niedzielę - Kontekst kołka
**18.00** Panorama, Pogoda
**18.35** Na dobre i na złe (775) - Nasze dzieci - serial
**19.35** Lajk!
**20.00** Zaginiona - film fabularny, USA,
HIT reż. Heitor Dhalia, wyk. Amanda Seyfried, Daniel Sunjata, Jennifer Carpenter
**21.40** To był Festiwal! - widowisko muzyczne
**23.05** Niezgodna - film akcji, USA, reż. Neil Burger, wyk. Shailene Woodley, Theo James, Ashley Judd, Jai Courtney, Zo Kravitz, Kate Winslet
**1.25** Fałszywa tożsamość - thriller, USA, reż. Dennis Dimster - Denk, wyk. Val Kilmer, Izabella Miko, Julian Wadham, Valentine Pelka
**3.05** Misja w czasie - film science fiction, Luksemburg, Wielka Brytania, Włochy, USA, reż. Christopher Kulikowski, wyk. Dolph Lundgren, Gary Daniels, Silvia De Santis
**4.35** Zakończenie dnia

## POLSAT

**6.00** Nowy dzień z Polsat News
**8.45** Scooby Doo i najeźdźcy z kosmosu - film anim.
**10.10** Ewa gotuje
**10.40** Nasz nowy dom
**11.45** Wakacje z Bałtykiem
**12.40** Bogaty Dom - Biedny Dom
**13.40** Rolnicy. Podlasie
**15.45** Górale
**16.45** Więzienie
**17.45** Chłopaki do wzięcia
**18.50** Wydarzenia, Sport, Pogoda
**19.30** Gość Wydarzeń
**20.05** Madagaskar 3 - film anim.

**22.00** Gwiezdne wojny: Część VIII
HIT **- Ostatni Jedi** - film sci - fi, USA, 2017, reż. Rian Johnson, wyk. Mark Hamill, Carrie Fisher, Adam Driver, Daisy Ridley
- Rey, po odnalezieniu Luke'a Skywalkera, na odciętej od świata wyspie, szkoli się pod jego okiem i okazuje się wyjątkowo pojętną uczennicą. Tymczasem Kylo Ren, syn księżniczki Lei i Hana Solo, dokłada starań, żeby unicestwić siły rebeliantów. Po stronie rebelii znów walczą były szturmowiec Najwyższego Porządku, Finn i genialny pilot Poe Dameron.
**1.30** Jak się zakochać - komedia obyczajowa, USA, 2012, reż. Mark Griffiths, wyk. Eric Mabius, Brooke D'Orsay, Kathy Najimy, Kurt Evans
**3.15** Tajemnice losu

## TVN

**4.35** Uwaga! - program interwencyjny
**4.50** Mango - Telezakupy
**7.00** Wstajesz i wiesz - informacje
**9.00** Dzień Dobry Wakacje
**11.30** MasterChef Junior
**12.55** Ameryka Express
**14.25** My Way
**15.00** Dorota inspiruje
**16.00** Podróż do wnętrza Ziemi - film przygodowy, USA 2008, reż. Eric Brevig, wyk. Brendan Fraser, Josh Hutcherson, Anita Briem, Seth Meyers
**18.00** Kuchenne rewolucje - program kulinarno - rozrywkowy
**19.00** Fakty, Sport, Pogoda
**19.20** Uwaga! koronawirus
**19.45** Uwaga! - program interwencyjny

**20.00** Narzeczony mimo woli - komedia
HIT romantyczna, USA 2009, reż. Anne Fletcher, wyk. Sandra Bullock, Ryan Reynolds, Mary Steenburgen, Craig T. Nelson, Betty White
**22.15** W nowym zwierciadle: Wakacje - komedia, USA 2015, reż. John Francis Daley, Jonathan Goldstein, wyk. Ed Helms, Christina Applegate, Skyler Gisondo, Steele Stebbins, Chris Hemsworth, Chevy Chase, Beverly D'Angelo
**0.30** Szubienica - horror, USA 2015, reż. Chris Lofing, Travis Cluff, Reese Mishler, wyk. Pfeifer Brown, Ryan Shoos, Cassidy Gifford
**2.10** Uwaga! - program interwencyjny
**2.30** NOC Magii

## SUPER POLSAT

**6.00** SuperLudzie Extra **6.15** Wydarzenia **7.00** Wallykazam! **7.30** Wallykazam! **8.00** Rycerka Nella **8.30** Psi patrol **9.30** Wróżkowie chrzestni **10.00** Świat według Bundych **11.00** Świat według Bundych **11.30** Świat według Bundych **12.20** Nasz nowy dom **13.25** Wyścig DTM Lausitzring (2) **14.45** Mickey - bardziej bajkowe święta - film anim. **16.05** Biały Kieł 2: legenda o Białym Wilku - film przygodowy, USA, 1994, reż. Ken Olin, wyk. Scott Bairstow, Charmaine Craig, Al Harrington, Alfred Molina **18.20** Tarzan i Jane - film anim. **20.00** FEN Ostróda **23.00** Jumanji - film przygodowy, USA, 1995, reż. Joe Johnston, wyk. Robin Williams, Kirsten Dunst, Jonathan Hyde, Bonnie Hunt **1.10** Festiwal Weselnych Przebojów - Mrągowo 2019 **3.00** Na ratunek 112 **3.30** Na ratunek 112 **4.00** Na ratunek 112 **5.00** Nasz nowy dom

## STOPKLATKA

**6.00** Klara i wszystko jasne - serial **8.00** Komisarz Rex - serial **10.50** Stawka większa niż życie cz.1 - 2 - serial **13.20** Kokon - komediodramat **15.35** Siostry - komediodramat **18.05** Sherlock: upiorna panna młoda - serial **20.00** W sieci - dramat sensacyjny **22.45** Psy - dramat sensacyjny **1.00** Dziewięć miesięcy - komedia romantyczna **3.05** Tam i z powrotem - film obyczajowy **5.20** Biwak - etiuda

## TVP SPORT

**6.05** Sportowy Wieczór **6.35** RETRO TVP SPORT - NBA lat 90 - tych **8.30** Hokej na lodzie - NHL 2019 **9.30** Boks - Michalczewski vs. Hall 2, Niemcy **10.35** Stan futbolu **11.40** Piłka nożna - Ekstraliga kobiet. 3 kolejka. Czarni Sosnowiec - Górnik Łęczna **13.55** Piłka nożna - Liga Europy - Finał **16.00** Skoki Narciarskie - Letnie Grand Prix, Wisła - kwalifikacje **17.05** Skoki Narciarskie - Letnie Grand Prix, Wisła - konkurs indywidualny **17.25** Skoki Narciarskie - Letnie Grand Prix, Wisła - konkurs indywidualny **19.35** Sportowy Wieczór **20.00** Boks - Gala Fight Camp w Brentwood, W. Brytania - walka wieczoru. Dillian Whyte - Alexander Powietkin **1.05** Sporty walki - Gala MMA One Championship No surrender III, Bangkok **2.55** Boks - Gala Bokserska. Floyd Mayweather vs. Miguel Cotto, USA **5.45** Zakończenie dnia

## TV 4

**6.00** Pękniesz ze śmiechu **7.05** Szczeniak zwany Scooby Doo **9.05** Galileo **11.10** Policjantki i Policjanci **13.10** Atlantyda: Powrót Milo - film anim. **14.55** STOP Drogówka **16.00** Policjantki i Policjanci **19.00** Galileo **20.00** Sprawiedliwi - Wydział Kryminalny **23.10** Nieuchwytny cel 2 - film kryminalny, USA, 2016, reż. Roel Reiné, wyk. Scott Adkins, Robert Knepper, Rhona Mitra **1.20** Tuż przed tragedią **2.25** TOP 10 Lista Przebojów

# SOBOTA, 22.08

## TVN 7

**4.55** Ukryta prawda
**5.55** Mango - Telezakupy
**8.00** Ukryta prawda
**11.00** Przyjaciele - serial
**12.00** Szczeniackie wojsko - komedia, USA 1995, reż. Nick Castle
**14.10** Los numeros - komedia, Polska
**15.50** Wakacje w Las Vegas - komedia, USA 1997, reż. Stephen Kessler, wyk. Chevy Chase, Beverly D'Angelo, Randy Quaid, Ethan Embry, Marisol Nichols
**17.50** Po pierwsze kino
**17.55** Szpiedzy tacy jak my - komedia, USA 1985, reż. John Landis, wyk. Chevy Chase, Dan Aykroyd, Steve Forrest, Donna Dixon, Bruce Davison, William Prince
**20.00** Maverick - western, USA 1994,
HIT reż. Richard Donner, wyk. Mel Gibson, Jodie Foster, James Garner, Graham Greene, James Coburn, Alfred Molina, Danny Glover
**22.40** Magic Mike XXL - komedia, USA 2015, reż. Gregory Jacobs, wyk. Channing Tatum, Matt Bomer, Joe Manganiello, Kevin Nash, Amber Heard, Donald Glover
**1.00** Noce w Rodanthe - film obyczajowy, USA, Australia 2008, reż. George C. Wolfe, wyk. Richard Gere, Diane Lane, Christopher Meloni, Viola Davis, Scott Glenn
**3.00** NOC Magii

## PULS

**6.00** Na wariackich papierach - serial
**7.00** Taki jest świat
**7.50** Kto pod kim dołki kopie - film familijny, USA 2003, reż. Andrew Davis, wyk. Shia LaBeouf, Sigourney Weaver, Jon Voight, Jake M. Smith
**10.10** Lombard: Życie pod zastaw - serial
**14.00** Lombard: Życie pod zastaw - serial
**18.00** Lombard: Życie pod zastaw - serial
**20.00** W pogoni za zemstą - film akcji,
HIT USA 2011, reż. George Tillman Jr, wyk. Billy Bob Thornton, Carla Gugino, Dwayne Johnson, Maggie Grace, Oliver Jackson - Cohen, Tom Berenger
**21.55** Olimp w ogniu - thriller, USA 2013, reż. Antoine Fuqua, wyk. Aaron Eckhart, Angela Bassett, Gerard Butler, Morgan Freeman
**0.10** Pożyczony narzeczony - komediodramat, USA 2011, reż. Luke Greenfield, wyk. Ashley Williams, Colin Egglesfield, Ginnifer Goodwin, John Krasinski, Kate Hudson, Steve Howey
**2.25** Na wariackich papierach - serial
**3.35** Taki jest świat
**4.35** Z archiwum policji
**5.00** Dyżur
**5.35** Dyżur

## TRWAM

**12.00** Anioł Pański **12.03** Informacje dnia **12.20** Warto zauważyć... **12.50** Porady Medyczne Bonifratrów **13.20** Ocalić od zapomnienia **13.30** Msza Święta **14.30** Przegląd Katolickiego Tygodnika "Niedziela" **14.35** Frank Duff i Legion Maryi **15.30** Wierzę w Boga **16.00** Informacje dnia **16.10** Człowiek orkiestrai **17.00** Akita 101 łez **17.30** Okiem kamery **17.55** Powstanie Warszawskie **18.00** Anioł Pański **18.05** Informacje dnia **18.15** Rozmowy niedokończone **19.25** Święty na każdy dzień **19.30** Katecheza ks. bp. Antoniego Długosza **19.45** Modlitwa z telefonicznym udziałem dzieci **20.00** Informacje dnia **20.20** Różaniec **20.50** Powstanie Warszawskie **21.00** Apel Jasnogórski **21.20** Informacje dnia **21.40** Polski Punkt Widzenia **22.00** Mojżesz - 10 przykazań **22.50** Filmowe życiorysy. Wielcy i mali - Jolanta i Aleksander Kujawscy

## TTV

**5.10** Dzieciaki **5.40** Usterka **6.25** Express **6.40** DeFacto **7.10** DeFacto **7.40** Patent na kasę **8.10** Patent na kasę **8.40** Gogglebox. Przed telewizorem **9.45** Express **10.05** DeFacto **11.05** Żony ekstraklasy - serial **12.10** Królowe życia - serial **12.55** Królowe życia - serial **13.40** Luksusowe minidomy - dokument **14.05** Luksusowe minidomy - dokument **14.40** Usterka **15.25** Pilna Usterka **15.45** Express **16.00** Ostre cięcie **16.50** Gogglebox. Przed telewizorem **17.45** Express **18.05** Ekstremalne kampery **19.00** Ciężarówką przez Stany **19.45** Express **20.00** Gogglebox. Przed telewizorem **21.00** Made in Maroko - serial **21.50** Królowe życia - seriall **23.10** Gogglebox. Przed telewizorem **0.10** Gogglebox. Przed telewizorem **0.50** Ostre cięcie **1.35** Oszuści - serial **2.30** Seksowne plaże z Bridget **3.25** Seksowne plaże z Bridget **4.20** Bar u Danuśki **4.50** Bar u Danuśki

## TV6

**6.00** TOP 10 Lista Przebojów **7.00** Miłość na zakręcie **10.20** Kosmaty zawodnik - komedia familijna **12.05** Wyprawa z dziadkiem - film familijny **14.00** Columbo **18.00** Siedem pomysłów na randki, czyli jak ratować małżeństwo - komedia romantyczna **20.00** Galileo **21.00** CSI: Kryminalne zagadki Nowego Jorku **23.00** Sielskie życie na farmie, Francja **0.20** Gwiazdy Kabaretu **1.20** Włatcy móch **1.50** Włatcy móch **2.20** Włatcy móch

## TVP 1

**5.10** Klan (3640 - 3641) - telenowela
**6.00** Słownik polsko@polski
**6.35** wojsko - polskie.pl (115) - reportaż
**7.00** Transmisja Mszy Świętej
**8.00** Tydzień
**8.30** Zakochaj się w Polsce (163) Mikołajki - magazyn
**9.00** Ziarno - Ojciec nasz, który jest w niebie - magazyn
**9.30** Sekundy, które zmieniły życie
**9.55** Rodzina Połanieckich (6) -Zdrada - serial
**11.25** Klasztorne smaki
**11.55** Między ziemią a niebem
**12.00** Anioł Pański
**12.15** Między ziemią a niebem
**12.45** Wadowickie spotkania ze Świętym Janem Pawłem II - Robert Friedrich - cykl dok.
**13.10** BBC w Jedynce - Błękitna Planeta. Seria II, cz. 6. Wybrzeża
**14.15** Z pamięci - felieton
**14.25** Weterynarze z sercem
**15.05** Komisarz Alex s.XIII (161) - Zabójcze tango - serial
**16.05** Postaw na milion - teleturniej
**17.00** Teleexpress
**17.20** Pogoda
**17.25** Skoki Narciarskie - Letnie Grand Prix, Wisła - konkurs indywidualny
**19.25** Sport
**19.30** Wiadomości
**20.00** Pogoda
**20.10** La Bandida (51) - serial
**20.55** Liga Mistrzów - FINAŁ
**23.30** Tulipanowa gorączka - film fabu-
HIT larny, Wielka Brytania, USA, reż. Justin Chadwick, wyk. Alicia Vikander, Dane DeHaan, Christoph Waltz
**1.25** Operacja Świt - dramat, USA, reż. Werner Herzog, wyk. Christian Bale, Steve Zahn, James Oliver, Marshall Bell, Pat Healy
**3.35** DNA doskonały śledczy - film dok.
**4.25** Z pamięci - felieton
**4.30** Zakończenie dnia

## POLSAT

**6.00** Nowy dzień z Polsat News
**7.45** Madagwiazdka - film anim.
**8.15** Sezon na misia 2 - film anim.
**9.50** Gwiezdne wojny: Część VIII - Ostatni Jedi - film sci - fi, USA
**13.20** Madagaskar 3 - film anim.
**15.15** Doktor Strange - film sci - fi, USA, 2016, reż. Scott Derrickson
**17.40** Nasz nowy dom
**18.50** Wydarzenia, Sport, Pogoda
**19.30** Gość Wydarzeń
**20.00** Earth Festival. Gwiazdy dla Czystej Polski 2020

**23.00** Krokodyl Dundee 2 - komedia
HIT przygodowa, Australia, 1988, reż. John Cornell wyk. Paul Hogan, Gerry Skilton, Linda Kozlowski, John Meillon
- Nowy Jork. Były mąż Sue Charlton ginie z rąk handlarzy narkotyków. Mafia wydaje wyrok również na nią. Dziennikarce grozi śmiertelne niebezpieczeństwo. Aby uchronić ukochaną, nieustraszony Michael Dundee wywozi ją do australijskiego buszu, gdzie zna każdy kamień i może skutecznie bronić siebie oraz Sue. Kobieta musi nauczyć się żyć wśród dzikiej przyrody. Po wielu trudach udaje jej się oswoić z obecnością krokodyli, węży i pająków.
**1.20** Exodus: Bogowie i królowie - dramat przygodowy, USA, Wielka Brytania, 2014, reż. Ridley Scott, wyk. Christian Bale, Joel Edgerton, John Turturro, Aaron Paul

## SUPER POLSAT

**6.00** SuperLudzie Extra **6.15** Wydarzenia **7.00** Wallykazam! **7.30** Wallykazam! **8.00** Rycerka Nella **8.30** Psi patrol **9.00** Psi patrol **9.30** Wróżkowie chrzestni **10.00** Świat według Kiepskich **10.40** Frankenweenie - film anim. **12.30** Nasz nowy dom **13.30** SuperLudzie **14.00** Misja Weteran **14.30** GOPR - na ratunek **15.00** 30 - lecie GROM **16.15** SuperLudzie **16.50** Faraon - dramat historyczny **20.05** Jumanji - film przygodowy, USA, 1995, reż. Joe Johnston, wyk. Robin Williams, Kirsten Dunst, Jonathan Hyde, Bonnie Hunt **22.20** Romy i Michele podbijają świat - komedia, 2005, reż. Robin Schiff, wyk. Katherine Heigl, Alex Breckenridge, Kelly Brook, Scott Vickaryous **0.00** Przygoda na Marienszstacie - komedia, Polska, 1954, reż. Leonard Buczkowski **2.05** O dwóch takich, co ukradli księżyc - film przygodowy, Polska, 1962

## STOPKLATKA

**6.00** Klara i wszystko jasne - serial **8.00** Komisarz Rex - serial **11.00** Przygody Merlina - serial **14.00** Dziewięć miesięcy - komedia romantyczna **16.05** I tak, i nie - komedia **17.55** Poirot: Niedziela na wsi - film kryminalny **20.00** Kamerdyner - film biograficzny **22.45** Nie oddychaj - horror **0.35** Pani z przedszkola - komedia **2.30** Porno - komedia obyczajowa **4.15** Pozdrowienia z San Francisco - etiuda **4.45** Ślina - etiuda

## TVP 2

**5.00** Cafe piosenka - talk - show
**5.20** Barwy szczęścia (2267 - 2269) - serial
**6.55** M jak miłość (1520) - serial
**7.45** Spiszmy się jak na rolników przystało!
**8.00** Pytanie na śniadanie
**11.20** Spiszmy się jak na rolników przystało!
**11.30** Gwiazdy w południe - Zawodowcy - western, USA, reż. Richard Brooks, wyk. Claudia Cardinale, Burt Lancaster, Lee Marvin, Jack Palance, Robert Ryan, Woody Strode
**13.30** Va Banque (10) - teleturniej
**14.00** Familiada - teleturniej
**14.35** Koło fortuny - teleturniej
**15.15** Szansa na sukces. Opole 2020
**16.20** Rodzinka.pl (286) - serial
**16.50** Zmiennicy (15) - serial
**18.00** Panorama, Pogoda
**18.30** Na dobre i na złe (776) - Po pierwsze nie szkodzić - serial
**19.25** Na sygnale (268) - serial
**20.00** Lato, muzyka, zabawa. Wakacyjna Trasa Dwójki - 2020 Augustów - koncert
**20.40** Lato, muzyka, zabawa. Wakacyjna Trasa Dwójki - 2020 Mrągowo - koncert
**22.40** Kino bez granic - Lina - dramat
HIT obyczajowy, reż. MIchael Schaerer, wyk. Rabea Egg, Flurin Giger, Alexander Maeder, Stephane Schaerer
**0.25** Mikołaj i Alexandra - dramat, Wielka Brytania, reż. Franklin J. Schaffner, wyk. Janet Suzman, Michael Jayston, Tom Baker
**3.35** Palimpsest - dramat, reż. Konrad Niewolski, wyk. Andrzej Chyra, Magdalena Cielecka, Robert Gonera, Adam Ferency, Henryk Talar, Grzegorz Warchoł, Tomasz Sapryk, Arkadiusz Jakubik
**4.55** Zakończenie dnia

## TVN

**4.35** Uwaga! - program interwencyjny
**4.50** Mango - Telezakupy
**7.00** Wstajesz i wiesz - informacje
**9.00** Dzień Dobry Wakacje
**11.30** Co za tydzień - magazyn
**12.00** Patenciary
**12.40** Przygoda na Alasce - film przygodowy, USA 1995, reż. Fraser Heston, wyk. Thora Birch, Vincent Kartheiser, Dirk Benedict, Charlton Heston, Duncan Fraser
**14.50** Duma: Podróż do domu - film przygodowy, USA 2005, reż. Carroll Ballard, wyk. Alexander Michaeletos, Campbell Scott, Mary Makhatho, Nthabiseng Kenoshi, Hope Davis, Jennifer Steyn
**16.55** Maska - komedia, USA 1994, reż. Charles Russell, wyk. Jim Carrey, Cameron Diaz, Peter Riegert, Peter Greene, Amy Yasbeck, Richard Jeni
**19.00** Fakty, Sport, Pogoda
**19.20** Uwaga! koronawirus
**19.45** Uwaga! - program interwencyjny

**20.00** Zabójcy - film sensacyjny, USA,
HIT Francja 1995, reż. Richard Donner, wyk. Sylvester Stallone, Antonio Banderas, Julianne Moore, Anatoly Davydov, Muse Watson
**22.50** Prawo krwi - film sensacyjny, USA 1989, reż. John Irvin, wyk. Patrick Swayze, Adam Baldwin, Helen Hunt, Andreas Katsulas, Bill Paxton, Ben Stiller
**1.05** Ameryka Express
**2.35** Uwaga! - program interwencyjny
**2.50** NOC Magii

## TVP SPORT

**6.20** Boks - Michalczewski vs. Hall 2, Niemcy **9.30** Boks - Gala Fight Camp w Brentwood, W. Brytania - walka wieczoru. Dillian Whyte - Alexander Powietkin **10.35** Skoki Narciarskie - Letnie Grand Prix, Wisła - konkurs indywidualny **12.15** Kamerą TVP Sport **13.55** Siatkówka plażowa - Plaża Open - Białystok - finał kobiet **16.05** Skoki Narciarskie - Letnie Grand Prix, Wisła - studio + kwalifikacje 2 **17.10** Skoki Narciarskie - Letnie Grand Prix, Wisła - konkurs indywidualny **19.35** Sportowy Wieczór **20.05** Liga Mistrzów - FINAŁ **21.05** Boks - Gala Fight Camp w Brentwood, W. Brytania - Martin Bakolie - Sergey Kuzmin **21.55** Boks - Gala Fight Camp w Brentwood, W. Brytania - walka wieczoru. Dillian Whyte - Alexander Powietkin **22.55** Liga Mistrzów - FINAŁ, Wielka Brytania **0.00** Skoki Narciarskie - Letnie Grand Prix, Wisła

## TV 4

**6.00** Pękniesz ze śmiechu **7.05** Szczeniak zwany Scooby Doo **8.30** Dzielna Mysz **8.45** Atlantyda: Powrót Milo - film anim. **10.25** Galileo **12.30** Gwiazdy Kabaretu **14.35** Załoga - film sensacyjny **17.05** Ślub last minute - melodramat **19.00** Galileo **20.00** Prawo zemsty - thriller, USA, 2009, reż. F. Gary Gray, wyk. Jamie Foxx, Gerard Butler, Colm Meaney, Bruce McGill **22.10** Zmartwychwstały - dramat **0.30** Tuż przed tragedią

# NIEDZIELA, 23.08

## TVN 7

**5.00** Ukryta prawda
**6.00** Mango - Telezakupy
**8.05** Ukryta prawda
**11.10** Przyjaciele - serial
**12.20** Ukryta prawda
**13.25** Ślub od pierwszego wejrzenia
**14.25** Ślub od pierwszego wejrzenia
**15.30** Maverick - western, USA 1994, reż. Richard Donner, wyk. Mel Gibson, Jodie Foster, James Garner, Graham Greene, James Coburn, Alfred Molina, Danny Glover
**18.10** Billy Madison - komedia, USA 1995, reż. Tamra Davis, wyk. Adam Sandler, Darren McGavin, Bridgette Wilson - Sampras, Bradley Whitford, Josh Mostel
**20.00** 10 000 lat przed naszą erą - film
HIT przygodowy, USA 2008, reż. Roland Emmerich, wyk. Steven Strait, Camilla Belle, Cliff Curtis, Joel Vogel, Ben Badra
**22.20** Gliniarz z metropolii - film sensacyjny, USA 1997, reż. Thomas Carter, wyk. Eddie Murphy, Kim Miyori, Art Evans, James Carpenter, Michael Rapaport
**0.50** Reich - film sensacyjny, Polska 2001, reż. Władysław Pasikowski, wyk. Bogusław Linda, Mirosław Baka, Aleksandra Nieśpielak, Julia Rzepecka, Krzysztof Pieczyński
**2.45** NOC Magii

## PULS

**6.00** Niesamowite!
**7.10** Lombard: Życie pod zastaw - serial
**9.00** Żandarm z Saint - Tropez - komedia, Francja 1964
**11.05** Matylda - film familijny, USA 1996
**13.00** Najpiękniejsze baśnie braci Grimm: Dzielny krawczyk - baśń, Niemcy 2008, reż. Christian Theede
**14.25** Najpiękniejsze baśnie: Mała Syrenka - baśń, Niemcy 2013
**15.35** Goście, goście 2 - komedia, Francja 1998, reż. Jean - Marie Poiré, wyk. Jean Reno, Christian Clavier, Muriel Robin, Marie - Anne Chazel
**17.55** Sześć dni, siedem nocy - komedia przygodowa, USA 1998, reż. Ivan Reitman, wyk. Anne Heche, David Schwimmer, Harrison Ford
**20.00** Parker - film sensacyjny, USA 2013,
HIT reż. Taylor Hackford, wyk. Jason Statham, Jennifer Lopez, Nick Nolte
**22.15** Potępieńcy - film akcji, Wielka Brytania 2017, reż. Matthew Hope, wyk. Elliot Cowan, Gbenga Akinnagbe, Joseph Millson, Milo Gibson, Sylvia Hoeks, William Fichtner
**0.15** Zadanie specjalne - film akcji, USA 2005, reż. William Tannen, wyk. Chuck Norris, Joanna Pacula, Daniel Bernhardt
**2.10** Na wariackich papierach - serial
**3.05** Taki jest świat
**3.55** Z archiwum policji

## TRWAM

**10.40** Cuda Jezusa **11.35** Przyjaciele i bohaterowie **12.00** Anioł Pański **12.20** Wieś - to też Polska **13.30** Papież Polak do Rodaków **14.10** Ewolucja - nauka czy ślepa wiara? **15.50** 100 cudownych miejsc na świecie **16.00** Informacje dnia **16.10** Koncert życzeń **17.00** Tam, gdzie Bóg płacze **17.30** Okiem kamery **17.55** Powstanie Warszawskie **18.00** Anioł Pański **18.05** Informacje dnia **18.15** Rozmowy niedokończone **19.25** Święty na każdy dzień **19.30** Opowieści biblijne **20.00** Informacje dnia **20.20** Różaniec **20.50** Śladami historii **21.00** Apel Jasnogórski **21.20** Informacje dnia **21.40** Retrospekcja **21.45** Sanktuarium Matki Bożej Nadziei w Pontmain we Francji **22.40** "Od Oceanu do Oceanu" z Ikoną Częstochowską **23.00** Jak my to widzimy - z daleka widać lepiej **23.30** Galilejczyk - prezentuje Keith Garner

## TTV

**5.30** Odlotowy ogród **5.55** Oszuści - serial **6.50** Express **7.05** DeFacto **7.40** DeFacto **8.10** Gogglebox. Przed telewizorem **8.55** Ciężarówką przez Stany **9.45** Express **10.00** Najdroższy rejs świata - serial **11.00** Królowe życia - serial **11.40** Damy i wieśniaczki. Za granicą **12.40** Ostre cięcie **13.30** Vlogbox. W necie **14.10** Kto to kupi? **14.55** Gogglebox. Przed telewizorem **15.45** Express **16.05** Gogglebox. Przed telewizorem **17.10** Kossakowski. Wtajemniczenie **17.45** Express **18.00** Królowe życia - serial **19.25** Patent na kasę - Flesz **19.45** Express **20.00** Gogglebox. Przed telewizorem **21.00** Orzeł czy Reszka **22.00** Down the road. Zespół w trasie - serial **23.00** Królowe życia - serial **23.40** Damy i wieśniaczki. Ukraina **0.50** Michniewicz. Inny Świat **1.20** Michniewicz. Inny Świat **1.50** Detektywi. Na zlecenie **2.30** Detektywi. Na zlecenie **3.10** Detektywi.

## TV6

**6.00** TOP 10 Lista Przebojów **7.00** Columbo **8.55** Galileo **11.00** Alex Rider: Misja Stormbreaker - film przygodowy **13.00** Columbo **15.00** Policjantki i Policjanci **20.00** Galileo **21.00** CSI: Kryminalne zagadki Nowego Jorku **23.00** Inicjacja młodej libertynki, Francja, 2015 **0.40** Gwiazdy Kabaretu **1.40** Włatcy móch **2.10** Włatcy móch **2.40** TOP 10 Lista Przebojów **3.40** Disco Polo Life **4.40** Disco Polo Life **5.45** Telezakupy TV Okazje

eprasa.pl 62fb0a36b9

# Upały groźniejsze niż mrozy

**RAPORT Ekstremalne temperatury to test wytrzymałości dla niektórych elementów samochodów. Letnie niedbalstwo może przełożyć się na problemy podczas mrozów. Na co zwrócić uwagę przy obecnych wysokich temperaturach i jak poradzić sobie z usterkami?**

*Akumulator jest najbardziej zagrożony na awarię podczas upałów*

W czasie upałów trudno podróżować bez sprawnej klimatyzacji, a ta musi być regularnie serwisowana i używana. Jeśli ją uruchomimy, a nie czujemy chłodzenia, przyczyn usterki może być wiele. Jedynym rozwiązaniem jest sprawdzenie jej szczelności oraz sprawności poszczególnych elementów przed napełnieniem układu czynnikiem chłodniczym.

Akumulator, serce samochodu, często ma problemy zimą. Kierowcy tracą nerwy, gdy podczas mrozów nie mogą „obudzić" auta. Wbrew opiniom, to jednak nie mrozy, tylko upały, okazują się zabójcze dla baterii. Może się rozładować już po kilku dniach postoju przy 30 st. C, szczególnie w przypadku leciwych aut. Nawet jeśli nie mamy potrzeby udawać się na dłuższy wyjazd, warto przynajmniej raz w tygodniu przejechać się samochodem, żeby podładować akumulator.

Kolejna kwestia to wycieki, spowodowane m.in. rozszczelnieniami pod wpływem wysokich temperatur. Nie warto wpadać w panikę, widząc kałużę pod samochodem, bo może to być skroplona para wodna z układu klimatyzacji. Powód do niepokoju pojawia się wtedy, gdy jest to plama oleju. Wtedy najlepiej w miarę szybko znaleźć miejsce wycieku, a następnie je uszczelnić.

Jeśli podczas jazdy w upalny dzień zauważymy, że temperatura płynu w chłodnicy utrzymuje się na wyższym poziomie niż środek skali, może to oznaczać awarię chłodnicy. Żeby sprawdzić, czy jest to większy problem, czy tylko chwilowa usterka, wystarczy wyłączyć silnik i poczekać, aż się schłodzi. Jeżeli przy kolejnej podróży temperatura znów będzie zbyt wysoka, prawdopodobnie nie obejdzie się bez naprawy.

Podczas jazdy w upalny dzień możemy czuć intensywny zapach paliwa wewnątrz samochodu. Oznacza to, że paliwo pod wysokiej temperatury staje się bardziej lotne i czujemy go przez niedrożny układ odpowietrzania baku. Nie jest to powód do niepokoju, o ile zapach nie utrzymuje się również przy niższych temperaturach.

Przy wysokich temperaturach mogą się pojawiać problemy z działaniem centralnego zamka, ponieważ podatny na nie jest również układ elektryczny. Jeśli w upalny dzień drzwi samochodu nie otwierają się po naciśnięciu guzika na pilocie, zostaje tylko zastosować klucz. To oczywiście nie rozwiązuje problemu. Jeżeli sytuacja będzie się powtarzała także w chłodniejsze dni, należy udać się na zweryfikowanie stanu elektroniki.

Warto również pamiętać, aby we wnętrzu nagrzanego samochodu nie zostawiać butelek z wodą, ponieważ może to doprowadzić do pożaru. Płyn narażony na działanie promieni słonecznych działa tak samo jak soczewka, skupiając intensywne światło w jednym punkcie, a materiałowa tapicerka wewnątrz auta może zapalić się błyskawicznie. **MP**

# Bez tablic ani rusz

**Jazda bez tablicy rejestracyjnej jest niezgodna z przepisami. Pół biedy, jeśli tablicę, która odpadła, umieścimy za szybą i udamy się na ponowny montaż. Gorzej, kiedy kontynuujemy jazdę z numerami wypisanymi na kawałku tektury. Mandat za takie rozwiązania może mocno uderzyć po portfelu.**

Wytyczne odnośnie tablic rejestracyjnych są jasno określone w Rozporządzeniu Ministra Infrastruktury i Budownictwa z 11 grudnia 2017 roku. Po pierwsze, właściciel pojazdu ma obowiązek umieścić je w widocznym miejscu, zarówno z przodu, jak i z tyłu (z wyjątkiem przyczep, ciągników rolniczych, motocykli i motorowerów, na których tablicę umieszcza się tylko z tyłu). Po drugie, przednia tablica rejestracyjna musi być jednorzędowa (tzn. oznaczenie województwa, miasta oraz kombinacja dalszych znaków muszą być ustawione w jednym rzędzie, a nie w dwóch, jak np. w tablicach amerykańskich). Po trzecie, jeśli dany pojazd nie posiada miejsca do zamocowania określonych wymiarami tablic, należy je umieścić wewnątrz lub po lewej stronie z przodu pojazdu (ten kłopot pojawia się przede wszystkim w samochodach sportowych).

Tablice rejestracyjne, w ten czy inny sposób, mogą jednak przepaść przez kradzież, oberwanie, zagubienie czy połamanie. W takiej sytuacji należy udać się do podległego sobie wydziału komunikacji po wydanie wtórników, co kosztuje ok. 200 zł. A jest to konieczny i niewielki wydatek w porównaniu do konsekwencji, na jakie się narażamy jazdą bez tablic. Wszystkie samochody zarejestrowane w naszym kraju muszą posiadać na tablicach hologram, który jest jednym z koniecznych warunków dopuszczenia do ruchu.

Jeśli zatrzyma nas policja, a nasze „blachy" nie będą zamontowane, grozi za to mandat. Jeżeli mamy je przy sobie i umieścimy jeszcze podczas kontroli w należytym miejscu, otrzymamy jedynie 50 zł kary. W przeciwnym razie mandat może wynieść nawet 5000 zł, a za nim w parze pójdzie również zatrzymanie dowodu rejestracyjnego i zakaz dalszej jazdy. Tak samo wysoką grzywną grozi jazda na samoróbkach, czyli tablicach wykonanych na kawałku plastiku czy tektury. Niektórzy kierowcy stosują takie rozwiązanie jako tymczasowe w oczekiwaniu na właściwe i legalne blachy. Jeżeli nie jesteśmy w stanie sami zainstalować tablic w przeznaczonych do tego miejscach, w ostateczności należy je umieścić za szybą w widocznym miejscu. Oczywiście to rozwiązanie również nie może być stosowane na stałe, a jedynie jako dopuszczalne, kiedy udajemy się na fachowy montaż.

Dodatkowy problem można napotkać w samochodach sprowadzanych ze Stanów Zjednoczonych lub Japonii, gdzie tablice rejestracyjne nie są jednorzędowe, tylko dwurzędowe. Dopasowywanie ich przez wyginanie czy skracanie jest w Polsce złamaniem prawa, zagrożonym karą nawet 3000 zł. Dlatego właśnie dla wygody kierowców używających takich aut wprowadzono tzw. małe tablice rejestracyjne, które składają się z jednej litery oznaczającej województwo oraz trzech następujących po niej cyfr. **MP**

# Tylko 8 km/h

**Hulajnogi elektryczne stają się coraz powszechniejszym środkiem transportu, choć wciąż nie ma jasnych przepisów dotyczących ich używania w miejscach publicznych. Najbardziej sporną kwestią pozostaje to, że można się nimi poruszać po chodnikach, ścieżkach rowerowych i deptakach, co daje się we znaki pieszym i rowerzystom. Ministerstwo Sprawiedliwości chce załagodzić ten spór i wystąpiło z projektem regulującym dopuszczalną prędkość urządzeń transportu osobistego.**

Projekt resortu sprawiedliwości to niejako odpowiedź na opieszałość Ministerstwa Infrastruktury w zakresie opracowania jasnych i klarownych przepisów dotyczących UTO. Zakłada on, że urządzeniem transportu osobistego będzie się można poruszać max. 8 km/h na chodnikach i deptakach, czyli miejscach, gdzie odbywa się ruch pieszych. Resort tłumaczy, że takie ograniczenie jest konieczne dla bezpieczeństwa wszystkich użytkowników. Projekt ten uwzględnia nie tylko popularne hulajnogi elektryczne, ale również segwaye i inne konstrukcje, które fabrycznie posiadają limit prędkości 25 km/h. I tyle będzie można nimi jechać, aczkolwiek tylko na ścieżce rowerowej. Projekt ministerstwa nie obejmuje natomiast elektrycznych wózków inwalidzkich.

Użytkownicy niewielkich pojazdów elektrycznych zwracają jednak uwagę na to, że w UTO nie ma prędkościomierzy, więc określenie tempa jazdy to... kwestia wyczucia. Dla porównania dodają, że 8 km/h to szybkość porównywalna z prężnym chodem. Prawdopodobnie wymusi to na producentach elektrycznych pojazdów montaż prędkościomierzy, szczególnie, że projekt ministerstwa przewiduje kary za poruszanie się nimi, jeśli nie spełniają wymagań technicznych. A te mogą mocno uderzyć po kieszeniach, bo sięgają nawet 5000 zł.

W myśl projektu, pojazdami UTO będzie można poruszać się także po ulicach, z tym, że max. 20 km/h. **MP**

2269
NOWOŚĆ!!!
Sprawdzenie auta przed zakupem
- elementy, które były malowane
- geometrię i stan zawieszenia
- komputerowy odczyt usterek
- stan układu hamulcowego

Czynne całą dobę 24 h solidnie i szybko
MOTO-POL
Chełm, al. Przyjaźni 2
tel./fax (82) 565 50 30
GOODYEAR DUNLOP FULDA DEBICA

CHEŁM OPON SERWIS Baza
OPONY CAŁOROCZNE
82/565-18-95
CHEŁM
Dembowskiego 1/2
3323

2007
SAMOCHODOWE INSTALACJE GAZOWE
elcar
MONTAŻ - SERWIS • SPRZEDAŻ CZĘŚCI
KLIMATYZACJA AUTOELEKTRONIKA
Chełm, ul. Zawadówka 22
82 5602114, 503 156 879
elcar@auto-gaz.chelm.pl
SERWIS SYSTEMÓW HOLENDERSKICH
VIALLE LOVATO BRC LANDIRENZO AG

SERWIS OPON I KLIMATYZACJI
PRADOR
Serwis klimatyzacji
Odgrzybianie
Płukanie układu AC
Wykrywanie i usuwanie nieszczelności!
Obsługujemy nowy czynnik R1234YF!
Łowiecka 24, Chełm
tel. 601 879 493
5095

eprasa.pl 62fb0a36b9

# Jest przełamanie, Chełmianka wygrywa w Kraśniku

**PIŁKA NOŻNA Piłkarze trzecioligowej Chełmianki Chełm zanotowali pierwsze zwycięstwo w nowym sezonie. W środę podopieczni Jana Konojackiego pokonali w delegacji Stal Kraśnik 2:1. Bramki dla biało-zielonych zdobyli Tomasz Brzyski i Grzegorz Bonin.**

Po dwóch porażkach z rzędu – w Sandomierzu na inauguracji rozgrywek oraz z KS Wiązownicą przed własną publicznością, chełmianie przełamali złą passę i zgarnęli pierwszy komplet punktów w nowym sezonie III ligi grupy IV. Warto przy tym podkreślić, że na zwycięstwo w lidze biało-zieloni musieli czekać bardzo długo, bo aż prawie dwanaście miesięcy. Ostatni raz chełmska drużyna cieszyła się z triumfu 24 sierpnia zeszłego roku, kiedy na własnym stadionie pokonała Orlęta Radzyń Podlaski 2:0. W siedemnastu kolejnych potyczkach ligowych Chełmianka zanotowała sześć remisów i aż jedenaście porażek. Czarną serię udało się przerwać w środę (12 sierpnia) w Kraśniku w spotkaniu z miejscową Stalą, które odbyło się w ramach 3. kolejki. Podopieczni **Jana Konojackiego** od początku przejęli inicjatywę i już w 5. minucie niewiele brakowało, a Chełmianka cieszyłaby się z prowadzenia. Techniczny strzał **Grzegorza Bonina** bramkarz gospodarzy z trudem wybił jednak na rzut rożny. Po chwili znów było groźnie w polu karnym Stali. Dobrą centrę z narożnika boiska dał **Tomasz Brzyski**, **Przemysław Kanarek** uderzył głową, ale piłka odbiła się od słupka. Goście dopięli swego w 16. minucie. Tuż przed szesnastką Stali faulowany był **Piotr Kożuchowski**. Rzut wolny wykonał Brzyski, który świetnym strzałem nad murem posłał futbolówkę do siatki. W 27. minucie gospodarze mogli wyrównać, ale uderzenie **Adama Zawieruchy** obronił **Sebastian Ciołek**, wybijając piłkę na rzut rożny. Chwilę później, po stracie **Jakuba Bednary** w środkowej strefie boiska, Zawierucha stanął przed kolejną szansą na zdobycie gola, ale tym razem trafił w boczną siatkę.

Druga połowa zaczęła się od znakomitej sytuacji dla Stali. Po długim zagraniu z bocznego sektora boiska, Zawierucha świetnie przyjął piłkę, ale strzelił prosto w Ciołka. W 66. minucie spotkania Chełmianka podwyższyła na 2:0. Brzyski zagrał z rzutu rożnego do zupełnie niepilnowanego Bonina, a ten mocnym strzałem przy samym słupku zmusił bramkarza do kapitulacji. Kilkadziesiąt sekund później mogło być już po meczu. Po rozpoczęciu gry ze środka boiska gospodarze szybko stracili piłkę i chełmianie wyprowadzili kontrę. **Paweł Myśliwiecki** zagrał do **Huberta Kotowicza**, a ten pomylił się w sytuacji sam na sam. W 76. minucie biało-zieloni popełnili błąd przy wyprowadzaniu akcji. Piłkę przejęli gracze Stali i po dwóch podaniach w stuprocentowej sytuacji znalazł się **Julien Tadrowski**. Zawodnik gospodarzy zachował zimną krew i pewnym strzałem umieścił futbolówkę w siatce. Po tym trafieniu miejscowi ruszyli do jeszcze bardziej zdecydowanych ataków, licząc na uratowanie choćby jednego punktu. Stal nie stworzyła już sobie jednak żadnej okazji, po której mogłaby doprowadzić do wyrównania. Chełmianka kończyła mecz w dziesiątkę, bo drugą żółtą, a w konsekwencji czerwoną kartkę zobaczył **Piotr Adamski**.

**Stal Kraśnik – Chełmianka Chełm 1:2 (0:1)**

**Bramki:** Brzyski 16', Bonin 66' – Tadrowski 76'.

**Chełmianka:** Ciołek – Kożuchowski, Wołos, Kanarek, Brzyski, Skoczylas (65 Myśliwiecki), Bednara (58 Wawryszczuk), Bonin (81 Więcaszek), Adamski, Kotowicz, Dąbrowski (65 Grądz).

**Stal:** Borusiński, Dwórzyński, Gajewski (77 Wolski), Tadrowski, Dyszy, Michalak (26 Zawierucha), Popiołek, Wójtowicz (26 Skrzyński), Cygan (68 Pacocha), Czelej, Nastałek (68 Misiak).

**Żółte kartki:** Tadrowski, Czelej, Misiak (S) – Kanarek, Adamski – dwie (Ch).

**Czerwona kartka:** Adamski 89' (za drugą żółtą).

**Sędziował:** Mateusz Kowalski (Kielce).

**Wyniki pozostałych spotkań 3. kolejki III ligi grupy IV:** Wisła Sandomierz – Lewart Lubartów 4:0, KS Wiązownica – Wisłoka Dębica 2:3, ŁKS Łagów – Hetman Zamość 2:1, Wisła Puławy – Korona II Kielce 3:2, Cracovia II Kraków – KSZO 1929 Ostrowiec Świętokrzyski 1:2, Stal Stalowa Wola – Podlasie Biała Podlaska (przełożony na inny termin), Avia Świdnik – pauza. Trzy mecze tej kolejki: Siarka Tarnobrzeg – Podhale Nowy Targ, Sokół Sieniawa – Jutrzenka Giebułtów oraz Orlęta Radzyń Podlaski – Wólczanka Wólka Pełkińska zostały przełożone na inny termin z powodu zagrożenia epidemicznego.

**TS**

fot. Witold Radwański

# Iza ustanowiła nowy rekord Chełma

**BIEGI Zawodnicy Agrosu Chełm nie zwalniają tempa. Spragnieni startów w zawodach po długiej przerwie spowodowanej pandemią koronawirusa, po raz kolejny zaprezentowali doskonałą formę. Okazją do tego był rozegrany w Zamościu II Kwalifikacyjny Mityng Lubelskiego Okręgowego Związku Lekkiej Atletyki. Na stadionie Ośrodka Sportu i Rekreacji padło wiele cennych wyników, nowych rekordów życiowych oraz nowy rekord Chełma.**

Jego autorką jest **Izabela Jastrząb**, która bieg na dystansie 200 m ukończyła w czasie 24,34 sek. Jest to aktualnie czwarty wynik w ogólnopolskich tabelach w kategorii młodzieżowców U-23.

- Iza rewelacyjnie spisała się także w biegu na 100 m, osiągając czas 12,05 sek. Niestety, w tym wyścigu wiatr przekroczył prędkość 2 m/s i wynik nie mógł zostać zapisany jako oficjalny rekord życiowy naszej sprinterki – tłumaczy **Damian Leszczyński**, jeden z trenerów chełmskiego Agrosu.

Z bardzo dobrej strony zaprezentował się także **Szymon Luchowski**, który w biegowej rywalizacji na dystansie 100 m osiągnął wynik 11,35 sek., dzięki czemu ustanowił nowy rekord życiowy (obecnie Szymon plasuje się na 14. miejscu w ogólnopolskich statystykach na tym dystansie). Warto przy tym podkreślić, że jest to lokata dająca kwalifikację do Ogólnopolskiej Olimpiady Młodzieży. Sporego pecha Luchowski miał w rywalizacji na 200 m. Osiągnął wynik 23,13 sek., także dający awans do OOM. Niestety siła wiatru w tym biegu wyniosła 2,1 m/s i wynik nie mógł zostać uznany jako oficjalny.

Duży krok w kierunku OOM wykonali również płotkarze, **Amelia Oleszczyńska** i **Łukasz Bańka**. Obecnie zajmują oni w tabelach odpowiednio 10. i 13. miejsce.

Wyniki pozostałych reprezentantów Agrosu przedstawiają się następująco: bieg na 100 m: **Adrian Kasietczuk** (11,63 sek.), **Urszula Zawrotniak** (13,54 sek.; PB – rekord życiowy), **Dominika Zdanowicz** (15,08 sek.; PB), **Zofia Stelmaszuk** (14,64 sek.; PB), **Nina Oszwa** (15,31 sek.; PB), **Nikola Kogut** (13,79 sek.), **Oliwia Bartkowicz** (14,21 sek.), **Natalia Kokłowska** (14,28 sek.; PB), **Zuzanna Ulrych** (13,80 sek.; PB), **Aleksandra Grzesiuk** (14,89 sek.), **Weronika Pszczoła** (13,07 sek.; PB); bieg na 200 m: A. Kasietczuk (23,39 sek.), U. Zawrotniak (27,97 sek.; PB), N. Oszwa (32,01 sek.; PB), N. Kogut (28,66 sek.; PB), N. Kokłowska (29,85 sek.; PB), W. Pszczoła (27,16 sek.; PB), **Agata Wasiluk** (25,31 sek.; PB); bieg na 300 m: D. Zdanowicz (51,76 sek.; PB), O. Bartkowicz (47,94 sek.; PB), Z. Ulrych (46,40 sek.; PB), A. Grzesiuk (49,59 sek.; PB), **Aleksandra Czyż** (54,03 sek.), **Martyna Bańka** (51,56 sek.), **Julia Weremczuk** (52,51 sek.), bieg na 1000 m: **Kacper Tyrka** (3:18,97 sek.; PB), **Weronika Urban** (3:19,37 sek.; PB); bieg na 80 m ppł: **Karolina Charęża** (14,69 sek.; PB), **Patrycja Mazurek** (15,50 sek.; PB); bieg na 200 m ppł: K. Charęża (33,60 sek.; PB), P. Mazurek (35,22 sek.; PB); skok wzwyż: M. Bańka (135 cm); rzut dyskiem: **Dorota Polkowska** (37,47 m).

- Na mityngu w Zamościu nasi zawodnicy wielokrotnie osiągali lepsze wyniki od swoich dotychczasowych rekordów życiowych. Pokazuje to bardzo dobre przygotowanie do sezonu, mimo przymusowej dość długiej przerwy w treningach spowodowanej pandemią koronawirusa. Szkoda, że wiatr płatał figle i nie wszystkie wyniki zostaną zapisane w statystykach. Mamy nadzieję, że wysoka dyspozycja nie opuści naszych lekkoatletów i podczas kolejnych zawodów będą w równie dobrej formie – dodaje trener Leszczyński.

**TS**

# Chełm Biega(ł) z przytupem

**BIEGI Bardzo udany występ w rozegranym w Ochotnicy Dolnej jakże wymagającym górskim biegu pod nazwą Gorce Ultra-Trail zanotowali reprezentanci grupy Chełm Biega. Na dystansie 20 km świetny wynik uzyskała Jolanta Bakun, która w swojej kategorii wiekowej (K 45-59) uplasowała się na pierwszym miejscu.**

V Festiwal Biegów Górskich Gorce Ultra-Trail rozegrano w dniach 1-2 sierpnia w Ochotnicy Dolnej. Impreza przyciągnęła setki miłośników biegania z różnych części Polski. Na starcie pięciu biegów, które odbyły się na różnych dystansach (102, 84, 48, 20 i 12 km) stanęło ok. 888 zawodników i zawodniczek. Swoich sił w górskiej rywalizacji spróbowali m.in. reprezentanci grupy Chełm Biega. Świetny wynik na 20 km

uzyskała **Jolanta Bakun**, która dobiegła do mety w 3 godz. 4 min. i 7 sek. Czas ten dał jej 130. miejsce w klasyfikacji open (na 257 sklasyfikowanych zawodników i zawodniczek) i…zwycięstwo w kategorii wiekowej K 45-59.

- Nie spodziewałam się, że uda mi się stanąć na „pudle". Dla mnie czystą przyjemnością było samo wzięcie udziału w tej imprezie i pokonanie 20 km. Tym bardziej, że w dniach, w których odbywał się Gorce Ultra-Trail mieliśmy z mężem urlop w Tatrach, więc wypoczynek połączyliśmy z aktywnością, którą kochamy – cieszy się pani Jolanta. - Gorce cudownie nas zaskoczyły. Trasa była wymagająca, ale jakże urokliwa i bardzo dobrze oznaczona. Polecam te zawody wszystkim miłośnikom biegania – dodaje.

Na tym samym dystansie pobiegło również dwoje innych reprezentantów chełmskiej grupy. **Mariusz Bakun**, mąż pani Jolanty, z czasem 3 godz. i 3 min., zajął 128. miejsce w klasyfikacji open i 21. miejsce w kategorii wiekowej M 45-59. Z kolei **Monika Krępacka-Głownia** uplasowała się na 168. miejscu w open i 23. miejscu w kategorii wiekowej K 36-44. Wyścig ukończyła w 3 godz. 21 min. i 26 sek.

Na dystansie 48 km rywalizował **Marek Lik**. Chełmski zawodnik dobiegł do mety po 7 godz. 38 min. i 37 sek. Czas ten dał mu 104. miejsce w klasyfikacji open i wysokie 14. miejsce w kategorii wiekowej M 45-59. W wyścigu tym wystartowało 280 osób, zaś do mety dotarło 269 biegaczy.

122 zawodników i zawodniczek (wystartowało 146) ukończyło najdłuższą trasę, liczącą aż 102 km. W tym gronie byli m.in. **Armand Brzozowski** i **Anna Brzozowska** z Krasnegostawu, reprezentujący PKS Galopującą Soczewicę. Armand pokonał ten długi dystans w 16 godz. 44 min. 3 sek., zajmując 90. miejsce w klasyfikacji open i 27. miejsce w kat. wiekowej M 45-59. Sekundę później na metę wbiegła jego żona Anna, plasując się tym samym na 91. miejscu w open. Wynik ten przyniósł jej również sukces w postaci zwycięstwa w kat. wiekowej K 45-59.

**TS**

eprasa.pl 62fb0a36b9

# Czwartoligowcy ze zmiennym szczęściem

**PIŁKA NOŻNA Ze zmiennym szczęściem w rozegranej w środę 3. kolejce lubelskiej IV ligi radzili sobie zespoły z naszego regionu. Po komplet punktów sięgnęły ekipy Włodawianki Włodawa i Unii Białopole. Jedno oczko do swojego dorobku dopisał Start Krasnystaw. Z porażką musieli pogodzić się z kolei piłkarze Sparty Rejowiec Fabryczny, Victorii Żmudź oraz Kłosa Gminy Chełm.**

Ciekawe starcie obejrzeli w środę kibice zebrani na stadionie we Włodawie, gdzie miejscowa Włodawianka (ubiegłoroczny wicemistrz) podejmowała Huragan Międzyrzec Podlaski, który w poprzedniej, zakończonej przedwcześnie z powodu pandemii koronawirusa kampanii, uplasował się na czwartym miejscu. Pojedynek ten był niewątpliwie hitem środowej kolejki, a być może nawet jednym z najważniejszych spotkań w rundzie jesiennej. Obie ekipy wymieniane są bowiem w gronie faworytów do wygrania grupy I (północnej). We Włodawie długo utrzymywał się bezbramkowy remis, ale w 67. minucie gospodarzom udało się w końcu otworzyć wynik. Drużynę prowadzoną przez **Mirosława Kosowskiego** na prowadzenie wyprowadził **Kacper Kamiński**. Niemający nic do stracenia goście, w końcowych minutach spotkania zaatakowali większą liczbą graczy. Gola nie zdobyli, ale narazili się na kontry, po których Włodawianka dołożyła dwa kolejne trafienia. Najpierw na listę strzelców wpisał się **Jakub Kawalec** (w 87. minucie), zaś 180 sekund później ekipę Huraganu dobił Kamiński, ustalając wynik na 3:0.

## Niedosyt w Krasnymstawie, smutek w Rejowcu Fabrycznym

Dobre spotkanie rozegrali w środę piłkarze Startu Krasnystaw, którzy zmierzyli się z Opolaninem Opole Lubelskie. Mimo kilku świetnych okazji dla gospodarzy mecz zakończył się bezbramkowym remisem.

- Czujemy spory niedosyt, bo w środowej konfrontacji nie wykorzystaliśmy trzech stuprocentowych sytuacji. W pierwszej połowie pojedynek sam na sam z bramkarzem Opolanina przegrał m.in. **Daniel Chariasz** – relacjonuje **Marek Kwiecień**, szkoleniowiec krasnostawian.

Od 44. minuty Start miał ułatwione zadanie, bo grał z przewagą jednego zawodnika. Jeden z graczy drużyny gości otrzymał bowiem drugą żółtą, a w konsekwencji czerwoną kartkę i musiał opuścić boisko. Gospodarze nie wykorzystali jednak gry w przewadze. Piłkę meczową w 88. minucie miał **Mateusz Tor**, który mając przed sobą pustą bramkę uderzył nad poprzeczką. Chwilę wcześniej, po dośrodkowaniu **Karola Wojciechowskiego** groźnie strzelał też **Karol Kowalski**, ale bramkarz Opolanina odbił futbolówkę nogami.

Bez punktów i bez gola po środowej kolejce pozostali podopieczni **Bartosza Bodysa**. Sparta Rejowiec Fabryczny przegrała trzeci mecz z rzędu, tym razem z rezerwami Górnika Łęczna 0:2. Bramki dla gości zdobyli **Jakub Cielebąk** i **Piotr Świeca**.

## Beniaminek z pierwszą wygraną

W grupie II pierwsze trzy punkty w rozgrywkach lubelskiej IV ligi zgarnęła Unia Białopole, która w środę ograła w delegacji Ładę 1945 Biłgoraj 3:0. Dwa gole dla zespołu **Tomasza Hawryluka** zdobył **Paweł Mazur**, a jedno trafienie dołożył **Dawid Lewkowicz**, pewnie wykorzystując rzut karny. Ten ostatni mógł strzelić jeszcze jedną bramkę, ale zmarnował sytuację sam na sam z bramkarzem Łady.

- Przyjeżdżając do Biłgoraja, mieliśmy świadomość, że drużyna Łady ma kłopoty kadrowe, przez które o mały włos nie przystąpiłaby do rozgrywek. Dlatego też plan był taki, aby od pierwszych minut zaatakować rywali już na ich połowie. Po prostym błędzie jednego z obrońców Łady, który chciał podawać piłkę do swojego bramkarza, strzeliliśmy gola. Dzięki temu grało nam się trochę łatwiej. Po zmianie stron mieliśmy też trudne momenty, bo gospodarze zepchnęli nas do defensywy, ale na szczęście zachowaliśmy czyste konto i podwyższyliśmy wynik, co uspokoiło zapędy miejscowych – powiedział nam po środowym spotkaniu trener Hawryluk.

## Zdecydował jeden błąd, Amerykanin wzmocnił Victorię

Bez żadnej zdobyczy punktowej z Tomaszowa Lubelskiego wrócili piłkarze Victorii Żmudź. Podopieczni trenera **Piotra Molińskiego** przegrali z tamtejszą Tomasovią 0:1. O losach pojedynku zdecydował jeden błąd defensywy przyjezdnych, po którym do siatki trafił **Jakub Szuta**.

- Czujemy niedosyt, bo mogliśmy wywieźć z trudnego terenu jeden punkt. Wiedzieliśmy na co stać Tomasovię, więc skupiliśmy się przede wszystkim na obronie. Nasza gra w defensywie wyglądała bardzo dobrze, moi zawodnicy wzajemnie się asekurowali i ataki gospodarzy rozbijali jeszcze przed naszym polem karnym. Niestety w ostatnim kwadransie popełniliśmy jeden błąd, który zaważył na końcowym wyniku – mówi trener Moliński. - Mimo porażki, wyjechaliśmy z Tomaszowa z podniesionymi głowami – dodaje.

W czwartek do gry w barwach Victorii został uprawniony amerykański napastnik **Ezana Kahsay**.

- To 25-letni zawodnik pochodzący z Erytrei. W młodym wieku wyjechał do Stanów Zjednoczonych. Posiada amerykańskie obywatelstwo. Grał tam na czwartym poziomie rozgrywek. Reprezentował barwy Virginii Beach City FC oraz Akronu Zips. Zagrał z nami w kilku sparingach i pokazał się z bardzo dobrej strony. Strzelił w nich sporo goli. Ezana jest szybki, dynamiczny i silny fizycznie. Myślę, że będzie dużym wzmocnieniem naszego zespołu – podkreśla trener Moliński.

## Kłos atakował, ale bramki nie strzelił

W środowym wyjazdowym starciu z Gromem Różaniec drużyna Kłosa Gminy Chełm w wielu momentach była stroną przeważającą. Podopieczni trenera **Roberta Tarnowskiego** stworzyli sobie kilka dobrych okazji do objęcia prowadzenia, ale gola nie zdobyli. Nie pomogła nawet czerwona kartka dla zawodnika gospodarzy (za drugą żółtą). W 71. minucie obejrzał ją **Michał Mielniczek**. Niedługo potem, ku zaskoczeniu zgromadzonych kibiców, na prowadzenie wyszedł grający w osłabieniu Grom. W polu karnym Kłosa faulowany był **Jacek Podolak**, a z jedenastu metrów nie pomylił się **Piotr Przeszło**. W 80. minucie spotkania gospodarze podwyższyli na 2:0. Do siatki głową trafił Podolak. 120 sekund później liczba zawodników na boisku wyrównała się, bo drugim „żółtkiem" ukarany został **Damian Kamola**. Do końca meczu nic już się nie zmieniło i trzy punkty pozostały w Różańcu. **TS**

# Aleks wrócił do Chełmianki

**PIŁKA NOŻNA Po dwuletniej przerwie Aleksiej Prytuliak wrócił do trzecioligowej Chełmianki. Ukraiński piłkarz występował w biało-zielonych barwach w latach 2015-2018 i był jedną z czołowych postaci w drużynie prowadzonej przez trenera Artura Bożyka.**

- Od początku byliśmy ukierunkowani na zawodnika z wyższej klasy rozgrywkowej, dlatego czekaliśmy na zakończenie zmagań w II lidze – czytamy na stronie internetowej Chełmianki w wypowiedzi trenera **Jana Konojackiego**.

Wybór padł na **Aleksieja Prytuliaka**, który we wcześniejszych latach spędził w Chełmie trzy sezony i był niewątpliwie motorem napędowym zespołu. Ostatnio występował w drugoligowej Olimpii Elbląg. W sezonie 2018/2019 gol ukraińskiego zawodnika w ostatnim spotkaniu ligowym przeciwko Elanie Toruń, zdobyty już w doliczonym czasie gry, uratował Olimpię przed spadkiem. W ostatniej kampanii Prytuliak zagrał w 21 meczach i zdobył cztery gole. Z końcem czerwca wygasł mu kontrakt z elbląskim klubem.

- Od jakiegoś czasu byliśmy w stałym kontakcie z zawodnikiem. Regularnie trenował on z drugim zespołem Olimpii. Trochę czasu trwało, zanim do nas przyjechał, ale najważniejsze, że wszystko jest już dopięte i może przygotowywać się do najbliższych spotkań. Aleksiej był z nami w Kraśniku, bo chciał zobaczyć, jak prezentuje się zespół – dodaje trener Konojacki.

Prytuliak podpisał z Chełmianką dwuletni kontrakt (do 30 czerwca 2022 r.). Niewykluczone, że do końca okienka transferowego do ekipy biało-zielonych dołączą jeszcze kolejni nowi zawodnicy. **TS**

# Drużyny Brata i Granicy awansowały po karnych

**PIŁKA NOŻNA Znamy zwycięzców II rundy Pucharu Polski na szczeblu chełmskiego oddziału Lubelskiego Związku Piłki Nożnej. W większości spotkań faworyci nie zawiedli, chociaż nie obyło się bez emocji. Dwa z siedmiu rozegranych pojedynków rozstrzygnęły się po serii rzutów karnych.**

fot. Piotr Janiak

fot. Patrycja Kwitek

II rundę Pucharu Polski na szczeblu chełmskiego oddziału Lubelskiego Związku Piłki Nożnej rozegrano w niedzielę (9 sierpnia). W siedmiu spotkaniach padło 21 bramek. Najwięcej goli zobaczyli kibice zebrani na stadionie w Dubecznie, gdzie miejscowy Hutnik podejmował Bug Hannę. Grający klasę wyżej goście nie pozostawili złudzeń swoim rywalom i już do przerwy rozstrzygnęli sprawę awansu. W pierwszej połowie dwukrotnie na listę strzelców wpisał się **Mateusz Chwedoruk**, a jedno trafienie dołożył **Hubert Kowalik**. Po zmianie stron gospodarze szybko strzelili kontaktowego gola, ale goście odpowiedzieli kolejnymi dwiema bramkami. Ich autorem był Chwedoruk.

Emocji nie zabrakło w derbowym starciu rozegranym na boisku w Siennicy Nadolnej, gdzie miejscowy Brat zmierzył się z beniaminkiem chełmskiej klasy okręgowej – Zniczem Siennica Różana. Gości od sprawienia niespodzianki dzieliło kilka minut. To właśnie podopieczni **Jacka Radelczuka** jako pierwsi objęli prowadzenie. W 65. minucie dośrodkowanie **Piotra Mazurka** na gola zamienił jego brat **Grzegorz**. Gospodarze wyrównali dopiero w 88. minucie. Z rzutu wolnego uderzył **Arnold Kister**, **Mateusz Skuczyński** odbił piłkę przed siebie, ale przy dobitce **Mateusza Kniażuka** był już bez szans. Do ostatniego gwizdka nic już się nie zmieniło i sędzia zarządził serię jedenastek. Rzuty karne lepiej wykonywali zawodnicy Brata, którzy nie pomylili się ani razu. Do siatki trafili: **Andrzej Ignaciuk**, **Piotr Witka**, Mateusz Kniażuk, **Sebastian Suduł** i Arnold Kister. Z kolei w ekipie Znicza „jedenastki" wykorzystali **Piotr Mazurek**, **Daniel Mazurek** i Grzegorz Mazurek. W drugiej serii pomylił się **Kamil Mazurek** i w efekcie Brat zwyciężył 5:3.

Rzuty karne zdecydowały również o awansie Granicy Dorohusk. Podopieczni **Marka Grzywny** pokonali przed własną publicznością Spółdzielcę Siedliszcze.

- Przez cały mecz to my prowadziliśmy grę i stworzyliśmy kilka okazji do zmiany rezultatu. Niestety, zawiodła skuteczność. Przeciwnik ograniczał się jedynie do kontrataków, ale trzeba podkreślić, że ten element wychodził Spółdzielcy bardzo dobrze. W dwóch sytuacjach goście mogli pokusić się o strzelenie bramki – relacjonuje szkoleniowiec Granicy.

Ostatecznie w regulaminowym czasie gry kibice zebrani na stadionie w Dorohusku nie zobaczyli bramek. W serii „jedenastek" więcej zimnej krwi zachowali gospodarze (wygrali 4:3) i to oni awansowali do kolejnej rundy. Karne dla Granicy wykorzystali: **Łukasz Drzewicki**, **Arkadiusz Słomka**, **Kazimierz Bala** i **Przemysław Rondoś**. Pomylili się natomiast **Dominik Swatek** i **Michał Niemiec**. Z kolei dla Spółdzielcy celnie strzelali: **Daniel Orłowski**, **Bartosz Okoń** i **Damian Orłowski**. Spudłowali natomiast: **Oskar Karwat**, **Marek Stefańczuk** i **Dawid Orłowski**.

Pewne zwycięstwo odniosła Unia Rejowiec, która ograła u siebie Frassati Fajsławice 3:0. Bohaterem spotkania był **Paweł Szajduk**, który skompletował hat-tricka. Co ciekawe wszystkie gole zawodnik Unii zdobył z rzutów karnych.

Zacięte starcie stoczyli piłkarze Agrosu Suchawa i Orła Srebrzyszcze. O jedno trafienie lepsi okazali się podopieczni **Waldemara Koguta**. Zwycięskiego, a zarazem jedynego gola w tym spotkaniu zdobył **Andrzej Olender**.

W III rundzie Pucharu Polski na szczeblu okręgu chełmskiego zameldowały się także drużyny Ogniwa Wierzbicy i Ruchu Izbica. Zespół **Sławomira Skorupskiego** ograł w delegacji Sawenę Sawin, zaś Ruch Izbica pokonał przed własną publicznością Start Regent Pawłów. W tym pierwszym pojedynku bramki zdobywali: **Hubert Pilipczuk** (dwie) i **Karol Knot** – dla Ogniwa oraz **Jakub Jaglewicz** dla Saweny. W meczu rozegranym w Izbicy gole dla gospodarzy zdobyli: **Maciej Śliwa** (dwa), **Patryk Lewandowski** i **Michał Gałka**. Honorowe trafienie dla zespołu z Pawłowa uzyskał z kolei **Ernest Dębiec**. Przypomnijmy, że w kolejnej fazie rozgrywek znalazła się też ekipa Hetmana Żółkiewka, która trafiła tzw. wolny los.

## Znamy pary III rundy

W czwartek w siedzibie chełmskiego oddziału LZPN przeprowadzono losowanie III rundy Pucharu Polski na szczeblu okręgowym w sezonie 2020/2021. Spotkania tej fazy rozgrywek odbędą się 26 sierpnia (środa) o godzinie 17. Zestaw par przedstawia się następująco: Orzeł Srebrzyszcze – Victoria Żmudź, Ogniwo Wierzbica – Hetman Żółkiewka, Włodawianka Włodawa – Sparta Rejowiec Fabryczny, Granica Dorohusk – Unia Białopole, Unia Rejowiec – Start Krasnystaw, Brat Siennica Nadolna – Bug Hanna, Ruch Izbica – Kłos Gmina Chełm. **TS**

eprasa.pl 62fb0a36b9

Konstal PRODUCENT
GARAŻE Blaszane
BRAMY Garażowe
KOJCE dla Psów
Najniższe CENY
Automatyka do bram!
Dogodne RATY
Transport i montaż
GRATIS cały KRAJ
GARAŻE WZMOCNIONE
82-592-28-44 85-733-60-26
81-440-51-08 84-539-81-91
604-397-105 781-088-977
www.konstal-garaze.pl
4946

## MOTORYZACJA

### SAMOCHODY KUPNO

**SKUP AUT, GOTÓWKA, TRANSPORT. Tel. 794 564 080.**

**Skup aut: osobowe, busy, wszystkie marki, każdy stan. Tel. 727 563 368.**

Kupię samochody do wyrejestrowania. Tel. 510 445 019.

### SAMOCHODY SPRZEDAŻ

Daewoo tico, pierwszy właściciel, 123 000 km, stan db., 1999 r. 1400. Tel. 504 872 088.

Mazda premacy, 2.0 td, 2003 r., 197 000 km, 101 KM, stan db. 4700. Tel. 508 238 014.

Audi A4, II właściciel w Polsce, 313 000 km, 2003 r., klimatyzacja, el. szyby przód, hak, stan bdb. 11500. Tel. 514 480 615.

POSADZKI Z MIKSOKRETA

602 422 965
604 104 820
5091

Nissan qashqai, 1.6 b, 2012 r., 98 000 km, I właściciel, przegląd do 2021 r. 38500. Tel. 691 333 345.

Skoda fabia II, 1.2 b, 2008 r., 175 000 km, czarny, opony zimowe dodatkowo. 10800. Tel. 699 995 030.

Lublin 3, 2,5 tdi, 1999 r., blaszak oszklony, hak, 3-osobowy, VAT 1, c. 2000 zł. Tel. 605 055 521.

Opel zafira. Tel. 732 808 900.

Audi a3, 1999 r., 1.6 b, lpg. 3500. Tel. 530 549 178.

VW golf 4, 1.9 tdi, 2001 r., klimatyzacja, c.z., e.l., hak, komplet kół zimowych. 5900. Tel. 721 854 898.

Volkswagen passat b5, 2001 r., 1.9 tdi, sedan, zielony, bogate wyposażenie po wymianie rozrządu. Tel. 518 935 177.

Fiat uno, 110 KM, czerwony, dwie opony, akumulator nowy. Tel. 660 036 730.

VW touran, 2009 r., 1.9 tdi, stan bdb. 19500. Tel. 660 672 966.

Ford focus, benzyna, 2012 r. 22500. Tel. 514 256 376.

Opel vectra, 1.8 b, 1991 r., zabytek zarejestrowany, ubezpieczony, przegląd ważny, nowa pompa, zrobiony rozrząd, blacharka i silnik bdb. 12500. Tel. 502 858 956.

Land rover 45, 2.0 tdi, 101 KM, 2002 r., komplet kół. 2000. Tel. 600 366 155.

Skoda octavia II, 1.9 d, 2006 r., 234 000 km, srebrna, stan bdb. Tel. 517 490 156.

Volvo v50, 1.6 d, 2006 r.,stan db., ubezpieczony, gotowy do jazdy. Tel. 605 963 912.

Audi A3, 1800 cm3 bg, 1997 r. 1600. Tel. 608 109 567.

Citroen jumper, 2003 r., 2000 cm3, hdi. 2000. Tel. 502 683 716.

Renault megane cabrio, 1999 r., 1.6 bg. Tel. 605 871 500.

Sprzedam. Renault scenic 1,6B, 2003 rok, szary, automat, spr., zarejestrowany, opony zimowe. 6100. Tel. 793735144.

Sprzedam.Volvo S80 2I4DS, automat, 2004, 220 km przebiegu, czarny 15200. Tel. 608671680.

Sprzedam volkswagen touran 1,9, 2007 rok, 14500. Tel. 697641574.

Sprzedam. Opel antara suv 4x4, 2,00 DTV, 2007 rok, full opcaj, czarny 21500. Tel. 603376572.

### MOTORYZACYJNE INNE

Sprzedam. Opony całoroczne, Michelin, 215/60, R-17, 2012 r., stan dobry. 100. Tel. 504 375 579.

Rozrusznik R-11 A, 12 V, 3 kW; rozrusznik R-11 B, 12 V, 3 kW; silnik 300 V, 1440 obrotów. Tel. 504 933 081.

Sprzedam. Kawasaki ZXR 750L (1993). Tel. 510 404 931.

Sprzedam. Przyczepa samochodowa, z kiprem, stan bdb. Tel. 602 237 285.

Oddam. Opona 12,4-11-32 Ferguson, mała dziurka. Tel. 791 432 245.

Sprzedam. Reflektor przedni do passata b-5; pompa paliwa do VW; sprężyna do audi b-4. Tel. 518 935 177.

## NIERUCHOMOŚCI

### DOMY

Sprzedam. Dom z działką w bardzo spokojnej lokalizacji Okuninka, Jezioro Białe. Dom w wysokim standardzie wykończenia, wyposażony. Tel. 513 010 121

Wynajmę. Domek letniskowy, nad Jeziorem Białym w Okunince. Tel. 698 951 664.

Sprzedam. Domek letniskowy nad Jeziorem Białym, w Okunince, c. do uzg. Tel. 698 951 664.

Sprzedam. Dom, 168 mkw., piwnica 60 mkw., garaż 267 mkw., dz. 738 mkw., Sawin. 220000. Tel. 505 280 226.

Sprzedam siedlisko o pow. 5000 mkw., dom 65 mkw., budynki gospodarcze, sad. Bardzo spokojna okolica, 200 m od trasy Chełm - Wojsławice. Cena 79 000 zł. Tel. 505 379 192

Dom w Chełmie o pow. 250 mkw., umeblowany, parter i poddasze użytkowe, garaż. 930000. Tel. 729 877 812.

Sprzedam. Dom w Kodniu 80 mkw, z działką 1080 mkw. Tel. 603 803 857.

Wynajmę. Dom dla pracowników. 2600. Tel. 515 251 978.

Sprzedam. Dom, 160 mkw., z dz. 2,21 ha, Siedliszcze, gm. Dubienka. 203000. Tel. 500 422 033.

Sprzedam. Dom, 85 mkw., dz. 4300 mkw., Wyryki. 135000. Tel. 500 422 033.

Sprzedam. Dom, 50 mkw., 3 p, k, ł, Rejowiec Osada, garaż. 165000. Tel. 500 422 033.

Sprzedam. Dom, 140 mkw., dz. 4,57 ha, Petryłów, gm. Sawin. 350000. Tel. 500 422 033.

Sprzedam. Dom, 60 mkw., z dz.4700 mkw., Stanisławówka, gm. Żmudź. 199000. Tel. 500 422 033.

Sprzedam. 1/2 domu, 35 mkw., z dz. 700 mkw., Chełm, 2 p, k, ł. 119000. Tel. 500 422 033.

Sprzedam. Dom, 60 mkw., z dz. 2251 mkw., Czułczyce Kolonia. 160000. Tel. 500 422 033.

Sprzedam. Dom, 120 mkw., dz. 5800 mkw., Olchowiec, gm. Wierzbica. 155000. Tel. 500 422 033.

Sprzedam. Dom, 130 mkw., dz. 1800 mkw., Dorohusk. 135000. Tel. 500 422 033.

Sprzedam. Dom, 140 mkw., dz. 1800 mkw., Chełm. 320000. Tel. 500 422 033.

Sprzedam. Dom murowany, po remoncie, 110 mkw., z zabudowaniami, solary, tunel, drzewka, staw, piękna okolica. Tel. 530 774 333.

Sprzedam. Dom do wykończenia 104 mkw., dz. 400 mkw. Tel. 504 933 081.

Sprzedam. Dom piętrowy, 150 mkw., oficyna, 80 mkw., garaż, 30 mkw., działka 900 mkw., Chełm. 350000. Tel. 661 780 142.

Sprzedam. Dom do rozbiórki, stan db. Tel. 601 655 444.

Sprzedam. Dom piętrowy, 140 mkw., Chełm, os. Dyrekcja, dwa garaże, dz. 660 mkw. Tel. 506 407 477.

Przewóz osób i paczek
Wyjazdy z Polski: wtorek i piątek
Powroty do Polski: środa i sobota
Przemek
Holandia
Belgia
Niemcy
Polska
+48 665 372 558
+32 488 244 817
/busprzemek
4160

Sprzedam siedlisko o pow. 5000 mkw. dom 65 mkw., budynki gospodarcze, sad. Bardzo spokojna okolica, 200 m od trasy Chełm Wojsławice 79000. Tel. 505379192.

### MIESZKANIA

Wynajmę. Mieszkanie, 56 mkw., II p, 2 p, k, ł, po remoncie, os. Dyrekcja. Tel. 608 625 488.

Kupię apartament, mieszkanie w Chełmie o pow. 20-70 mkw., może być do remontu. Tel. 511 218 024

Kupię kawalerkę w Chełmie, blok lub kamienica (parter, I, II, III piętro). Zdecydowanie. Tel. 505 379 192

Kupię mieszkanie o dowolnej powierzchni, może być do remontu, zadłużone itp. Gotówka od ręki. Tel. 513 010 121

Wynajmę mieszkanie, 3 pokoje, 72 mkw., w centrum Chełma, ul. Lubelska w pobliżu Starówki, cena 1500 zł/m-c + opłaty. Tel. 511 218 024.

Wynajmę mieszkanie, 2 pokoje, 44 mkw., w centrum Chełma, ul. Lubelska w pobliżu Starówki, cena 900 zł/m-c + opłaty. Tel. 511 218 024.

Kupię. Ciepłe, ciche mieszkanie, dla małżeństwa. Tel. 887 814 860.

Kupię. Mieszkanie, Chełm, może być zadłużone lub do remontu. Tel. 691 317 117.

Sprzedam. M-2, parter, 36 mkw., ul. Wołyńska, puste, do remontu. 130000. Tel. 506 807 474.

Wynajmę. M-4, wspólnota, kuchnia umeblowana, blisko Kaufland i Lidl, c. 1200 zł i opłaty. Tel. 795 404 949.

**Wynajme ladne 3 pokojowe mieszkanie po remoncie na Dyrekcj. Tel. 519 144 769. davidjak1977@gmail.com. Kolejowa 76/2.**

Sprzedam. M-3, 45 mkw., III p, os. Słowackiego, po generalnym remoncie. 200000. Tel. 82 560 26 41.

Wynajmę. M-3 umeblowane i wyposażone, os. Zachód, c. 1250 zł i opłaty. Tel. 600 604 283.

Sprzedam. M-4, 60 mkw., parter, balkon, ul. Wolności. 260000. Tel. 886 337 653.

Sprzedam. Kawalerka, 28 mkw., po remoncie, parter, ul. Wołyńska. Tel. 664 803 708.

KUPIĘ
MIESZKANIE W CHEŁMIE
MOŻE BYĆ DO REMONTU
GOTÓWKA
511 218 024
3193

2420
WYNAJMĘ
MAGAZYNY:
400 m z rampą
900 m z rampą
w Chełmie
Tel. 509 917 520

PIWNICE OGRODOWE
KOMORY GROBOWE ■ SZAMBA
4153
Sprzedaż
Transport
Montaż
Kompleksowe roboty ziemne
Komory grobowe

Piwnice ogrodowe typu „Loch”
Szamba
Zbiorniki 5, 10, 12, 15 tysięcy litrów

Produkt zastrzeżony
SYSTEM RATALNY
www.nor-kam.pl
tel. 604 258 380

DOM JEDNORODZINNY „ATLAS”

PÓŁNOC NIERUCHOMOŚCI
410 000 PLN
tel. 885 851 179

PÓŁ BLIŹNIAKA W CHEŁMIE

PÓŁNOC NIERUCHOMOŚCI
375 000 PLN
tel. 885 851 179

PÓŁ DOMU W CHEŁMIE

PÓŁNOC NIERUCHOMOŚCI
235 000 PLN
tel. 885 851 179

eprasa.pl 62fb0a36b9

DOM DO REMONTU - CHEŁM

PÓŁNOC NIERUCHOMOŚCI
210 000 PLN
tel. 885 851 179

Bramex 3997
KOWALSTWO
oferuje
OGRODZENIA
BALUSTRADY
BRAMY
KLASYCZNE NOWOCZESNE
Wiercieńskiego 42, Chełm
tel. 886 156 745

NAJTAŃSZE DREWNO OPAŁOWE I KOMINKOWE
DĄB od 110 zł/mp
DREWNO ŁUPANE: GRAB, BRZOZA, OLCHA
Szeroki wybór Dowozimy Zapraszamy na plac
Nie przebije nikt! PALIMY CENY!
3732
TARTAK ZOLD WOOD, Rakołupy Duże tel. 513-303-650 • 514-725-380

Sprzedam. Mieszkanie, M-1, p, k, ł, III p, 17 mkw., ul. 11 Listopada 2a/46, niski czynsz, do remontu, z meblami. Tel. 503 847 402.

Kupię. Mieszkanie, w Chełmie, do III p, dowolna powierzchnia, może być do remontu. Tel. 604 125 947.

Sprzedam. M-3, parter, ul. Połaniecka, po częściowym remoncie. Tel. 668 327 098.

Sprzedam. M-3, IV p, 45 mkw., duży balkon, ul. Wolności 39. 215000. Tel. 503 837 800.

Sprzedam. Mieszkanie, 2 pokoje, 57 mkw., w Święcicy. Tel. 667 113 008.

Wynajmę. Kawalerka, ul. Połaniecka 1/27, c. 600 zł, opłaty, kaucja 1000 zł. Tel. 607 169 832.

Sprzedam. Mieszkanie, 2 p, k, ł, IV p, ul. Mickiewicza. 169000. Tel. 500 422 033.

Sprzedam. Mieszkanie, 50 mkw., parter, 2 p, k, ł, dz. 1200 mkw., garaż. 129000. Tel. 500 422 033.

Sprzedam. Mieszkanie, 44 mkw. 2 p, k, ł, ul. Wołyńska, Chełm. 185000. Tel. 500 422 033.

Sprzedam. Mieszkanie, II p, 82 mkw., 4 pokoje, garaż, ul. Trubakowska. Tel. 507 982 778.

Sprzedam. Mieszkanie, po remoncie, 48 mkw., balkon, puste, III p. 175000. Tel. 515 959 229.

Wynajmę. Kawalerkę, III p, 26 mkw., ul. Mickiewicza. Tel. 797 292 187.

Sprzedam. Kawalerka, parter, ul. Wołyńska, do remontu. 125000. Tel. 502 361 566.

Sprzedam. Mieszkanie, 46,30 mkw., os. Zielone Zacisze, I p, wykończone, zabudowa. Tel. 794 258 551; 502 361 566.

Sprzedam. Mieszkanie, ul. Trubakowska, I p, 2 p, k, ł. 155000. Tel. 729 665 375.

Sprzedam. Mieszkanie M-3, 2 pokoje, kuchnia, łazienka, ul. 11 Listopada. 175000. Tel. 502 722 322.

Sprzedam. Mieszkanie, 62 mkw., parter, ul. Śląska. 240000. Tel. 502 722 322.

SCHODY, PODŁOGI, PARAPETY, BLATY, STOŁY,SZTACHETY, DESKI ELEWACYJNE, KANTÓWKI, LISTWY WYKOŃCZENIOWE
PRODUCENT tel.609 413 767, 82 563 74 62
4587

Sprzedam. Mieszkanie, 63 mkw., 3 p, k, ł, IV p, ul. Wolności. 230000. Tel. 500 422 033.

Sprzedam. Mieszkanie, 33 mkw., 2 p, k, ł, IV p, ul. Kolejowa, os. Demos. 165000. Tel. 500 422 033.

Sprzedam. Mieszkanie, 29 mkw., ul. Piłsudskiego, w Chełmie. 130000. Tel. 888 057 214.

Sprzedam. Mieszkanie, 3 pokoje, al. 3 Maja, 61 mkw., pilnie. Tel. 515 959 229.

Sprzedam. Kawalerkę, po remoncie, II p, ul. Kolejowa. 39000. Tel. 507 982 778.

Sprzedam. 3 pokoje, ul. Kopernika, 75 mkw., II p, balkon, pilnie. Tel. 515 959 229.

Sprzedam. 3 pokoje, balkon, meble, 61 mkw., ul. Połaniecka. 199500. Tel. 502 225 587.

Sprzedam. Mieszkanie, os. Dyrekcja Górna, parter, 77,42 mkw., z balkonem, nowe okna, meble kuchenne. 310000. Tel. 667 068 613.

Kupię. Mieszkanie, szybko i bezpiecznie, zadzwoń i zapytaj. Tel. 669 707 262.

Wynajmę. Kawalerka, 33 mkw., dla dwóch studentek lub uczennic. Tel. 698 244 210.

Kupię apartament, mieszkanie w Chełmie pow. 20-70 mkw. może być do remontu. Tel. 511218024.

Kupię kawalerkę w Chełmie blok lub kamienica (parter, I, II,III piętro). Tel. 505379192.

Kupię mieszkanie o dowolnej powierzchni, może być do remontu, zadłużone itp. Gotówka od ręki. Tel. 513010121.

Sprzedam. Mieszkanie bezczynszowe 67 mkw, działka 263 mkw 55000. Tel. 508266152.

Wynajmę mieszkanie 3 pokoje, 72 mkw. w centrum ul. Lubelska w pobliżu Starówki cena 1500zł/m-c + opłaty. Tel. 511218024 .

Wynajmę mieszkanie 2 pokoje, 44 mkw. w centrum ul. Lubelska w pobliżu Starówki cena 900 zł/m-c + opłaty. Tel. 511218024 .

Sprzedam. Mieszkanie we Włodawie III p., 50 mkw w centrum, cena do uzgodnienia Tel. 669259559.

## LOKALE

Wynajmę. Sklep „Kubuś", 42 mkw., ul. Ceramiczna 6a. 1100. Tel. 604 371 076.

Wynajmę. Lokal biurowo-usługowy, 10 mkw., centrum Chełma, ul. Lwowska 13 F, naprzeciwko Chrobrego, I p. 400. Tel. 698 650 541.

Wynajmę. Lokal handlowo-usługowy, 20 mkw., os. Zachód, naprzeciwko sklepu Stokrotka Tel. 517 407 140.

Wynajmę. Lokal handlowo-usługowy, 34,80 mkw., ul. Lubelska - pod „Górką". Tel. 609 413 963.

## DZIAŁKI

Sprzedam. Działki budowlane przy lesie Borek, Chełm, os. zamknięte, c. do uzg. Tel. 795 402 818.

Sprzedam. Działki budowlane po 11,5 a, Rudka koło Chełma, c. do uzg. Tel. 509 558 670.

Wynajmę działkę o pow 2500 mkw., w bardzo dobrej lokalizacji, rondo przy McDonalds i Galerii Chełmskiej, cena 3300 zł VAT do uzg. Tel. 511 218 024

Sprzedam. Działka 1100 mkw., kol. Ostrów, gm. Wojsławice, cena 6000 zł. Tel. 505 379 192

Wynajmę działkę o pow. 2000 mkw. w przemysłowej dzielnicy Chełma, na skład materiałów sypkich, sprzęt budowlany itp. Cena: 1100 zł. Tel. 505 379 192

Kupię działkę w Chełmie lub okolicy do 15 km, powierzchnia ok. 5000 mkw., najchętniej w pobliżu lasu. Tel. 513 010 121

Kupię. Działka budowlana, w Chełmie. Tel. 691 317 117.

Sprzedam. Działka, 4708 mkw., ul. Ogrodowa, Wierzbica. Tel. 512 547 673.

Sprzedam. Działka budowlana, 0,5 ha, uzbrojona, ul. Szlachecka, Kamień. Tel. 82 563 00 53.

Sprzedam. Działka komercyjna, 25 a, ul. Korolowska, Włodawa, między Tesco a Galerią. Tel. 502 312 008.

P.K.TRANS
KOMPLEKSOWE PRZEPROWADZKI
1679
TRANSPORT
TEL: 500-152-192

Sprzedam. Działka ogrodowa, Chełm. Tel. 506 367 330.

Sprzedam. Dz. budowlana, 1700 mkw., szer. 22 m, media w pasie drogowym, c. 35 zł/ mkw. Tel. 668 012 728.

Sprzedam. Dz. ogrodnicza ROD „Plon", ul. Karłowicza. Tel. 502 142 840.

Sprzedam. Dz. budowlane, w Chełmie i w okolicy oraz 2 ha ziemi na wsi Józefin. Tel. 699 961 296.

Sprzedam. Działka budowlana, 1 ha, Żółtańce. Tel. 504 183 702.

Sprzedam. Działka letniskowa, J. Białe, uzbrojona, ogrodzona, 420 mkw. Tel. 504 174 576.

Kupię działkę w Chełmie lub okolicy do 15 km pow. ok. 5000 mkw. najchętniej w pobliżu lasu. Tel. 513010121.

Wynajmę działkę pow. 2000 mkw. w przemysłowej dzielnicy Chełma na skład materiałów sypkich, sprzęt budowlany itp. 1100. Tel. 505379192.

Wynajmę działkę o pow. 2500 mkw. w bardzo dobrej lokalizacji rondo przy Mc Donalds i nowo budowanej Galerii Chełmskiej cena 3300 zł +VAT do uzg. Tel. 511218024.

Wynajmę działkę o pow. 1000 mkw. z budynkiem 170 mkw. wszystkie media, dojazd z dwóch stron. W bardzo dobrym punkcie (blisko sklepy), na skład drewna, centrum krzewów i kwiatów itp. Cena 2200 zł/m-c. Tel. 511218024.

Działka 1100 mkw. kol. Ostrów gm. Wojsławice 6000. Tel. 505379192.

## NIERUCHOMOŚCI INNE

Wynajmę. Pokój dla mężczyzn, bez nałogów. Tel. 501 299 625.

Sprzedam. Gospodarstwo rolne w Stawie, 3,60 ha, wraz z zabudowaniami (obora i dom). Tel. 518 415 348.

Sprzedam. Siedlisko, 17 a, Suchodoły, dom, stodoła, obora, 1,5 km od drogi 17-stki. 90000. Tel. 782 096 305.

NAPRAWY W DOMU
PRALKI · ZMYWARKI
CHŁODZIARKO-ZAMRAŻARKI
1269
✓CHŁODNICTWO
✓KLIMATYZACJA
82 565 70 42
ZAKŁAD OBSŁUGI TECHNICZNEJ
Chełm, ul. Wieniawskiego 11a

TOP-BUD
Dom pod klucz!
Posadzki (mixokretem)
Tynki (każdy rodzaj)
docieplenia (zewnętrzne, wewnętrzne)
wykończenie wnętrz
8732
tel. 602 652 247

M-3 NA LUTOSŁAWSKIEGO

PÓŁNOC NIERUCHOMOŚCI
220 000 PLN
tel. 885 851 179

ATRAKCYJNA CENA
M-4 NA WOLNOŚCI

PÓŁNOC NIERUCHOMOŚCI
230 000 PLN
tel. 885 851 179

DZIAŁKA Z ROZPOCZĘTĄ BUDOWĄ

PÓŁNOC NIERUCHOMOŚCI
210 000 PLN
tel. 885 851 179

PIASEK budowlany
PIASEK do mixokreta
ZIEMIA ogrodowa
ŻWIRY budowlane
KRUSZYWA ogrodowe
KRUSZYWO drogowe
3810
TRANSPORT WYWROTKĄ
• do 3 T • do 7 T • do 10 T • do 20 T
PPHU Szymański
Chełm, Kolejowa 45A
510 67 13 14

ATRAKCYJNE DZIAŁKI BUDOWLANE W JANOWIE
1267 mkw. 1132 mkw. 1121 mkw.
✔ BARDZO DOBRA LOKALIZACJA!
✔ SPOKOJNE SĄSIEDZTWO
Ceny 79 000 zł ÷ 99 000 zł
TEL. 729 871 068

5143

DZIAŁKA ROLNA W PUTNOWICACH WIELKICH

1,963 ha
PÓŁNOC NIERUCHOMOŚCI
90 000 PLN
tel. 885 851 179

eprasa.pl 62fb0a36b9

SKUP JABŁEK, CZARNEGO BZU, GROCHU POLNEGO
SPRZEDAŻ GORCZYCY NA POPLON
SPRZEDAŻ WĘGLA: KOSTKA, ORZECH, GROSZEK, EKOGROSZEK
Białopole ul. Żołnierzy I AWP 22A
TEL. 510 399 131, 504 031 981, 696 880 671
5290

Wynajmę. Ul. Wolności, pokój 1-os. do wynajęcia dla osoby pracującej lub uczącej się, dostęp do kuchni, lodówki, łazienki, RTV, umeblowany. Tel. 503 561 638.

Wynajmę. Pokój w domu jednorodzinnym, dla młodych niepalących osób, bdb. warunki, os. Dyrekcja. Tel. 664 996 860.

Wynajmę. Pokoje jedno i dwuosobowe, w domu, os. Rejowiecka, c. 450 zł. Tel. 797 560 796.

Wynajmę. Garaż, ul. Lwowska-Wolności. Tel. 691 041 895.

Wynajmę. Garaż, przy ul. Lwowskiej 13. 250. Tel. 604 912 467.

Wynajmę. Oficyna na Dyrekcji Dolnej, pokój, kuchnia, łazienka. 500. Tel. 728 910 072.

DIM
Chełm
660 926 400
SKUP KATALIZATORÓW
Czynne 24h/7 dni
GOTÓWKA OD RĘKI
4796

Sprzedam. Oficyna, 2 p, k, ł, ogrzewanie c.o., os. Rejowiecka, blisko Galerii Chełm. Tel. 693 832 342.

Wynajmę. Budynek gospodarczy, 100 mkw., w Kol. Żółtańce, na warsztat, stolarnię itp., c. 700 zł/mc. Tel. 606 404 894.

Sprzedam. Garaż murowany, nowy, w zabudowie szeregowej, ogrodzony, monitorowany, ul. Hrubieszowska 102, obok Auto-gaz. 32500. Tel. 508 209 568.

Kupię murowany garaż, zadzwoń i zapytaj. Tel. 605 657 046.

Wynajmę powierzchnię reklamową na terenie Chełma w bardzo dobrej lokalizacji, cena 400 zł/m-c Tel. 505379192.

## USŁUGI

**TYNKI - maszynowe, gipsowe, cementowo–wapienne. Posadzki miksokretem. Tel. 506 396 999**

**Piaskowanie, dojazd do klienta. Tel. 501 606 240.**

INSTALACJE ELEKTRYCZNE. Tel. 518 706 480.

**MALOWANIE DACHÓW. Tel. 604 217 219.**

**Mała koparka. Przyłącza, wykopy, fundamenty, wywrotka, transport. Tel. 502 322 248.**

**Tynki cementowo-wapienne, glazura, remonty. Tel. 695 554 506.**

**MALOWANIE DACHÓW I MYCIE. Tel. 516 964 592.**

**Tynki maszynowe z agregatu - gipsowe. Tel. 515 816 505.**

Chemia, matematyka, fizyka - korepetycje. Tel. 661 119 284.

**Cyklinowanie bezpyłowe, układanie. Tel. 503 685 890.**

Instalacje elektryczne. Tel. 663 012 799.

Matematyka,wszystkie poziomy, matura. Tel. 608 658 546.

## ROLNICTWO

### MASZYNY

Sprzedam. Stół do rzepaku Bizon, widły do tura. Tel. 600 990 899.

Sprzedam. Prasa wysokiego zgniotu Z224, sieczkarnia z wałkiem ociskowym, opryskiwacz seguip 3200 l. Tel. 609 093 356.

Sprzedam. Pługi, agregaty pościerniskowe, siewniki, opryskiwacze 1000-3000 l, kosiarki, przewracarki, zgrabiarki, ścinacz zielonek, przyczepa do bel. Tel. 502 273 367.

Sprzedam. Żniwiarkę w dobrym stanie, siewnik konny duży. Pilnie. Tel. 605 482 627.

Sprzedam. Siewnik hassia DL 250, stan bdb., szer. 2,5 m. Tel. 515 510 683.

Sprzedam. Pług 7-skibowy, PHX, odkładanie hydraulicznie zabezpieczone, sprawny, sprzedam lub zamienię na prasę Z224. Tel. 605 055 521.

Sprzedam. Ciągnik MTZ-82, 4x4, sprzedam lub zamienię na mniejszy. Tel. 735 449 249.

Sprzedam. Rozsiewacz wapna Sulky 6 t, Hardi opryskiwacz 1 200 l, rozsiewacz Kuhn, kombajn Laverda. Tel. 510 404 931.

Sprzedam. Ciągnik MTZ 82, 4x4. Tel. 728 794 720.

Sprzedam. Ursus 912 lub 914, 4x4. Tel. 735 449 249.

Sprzedam. Siewnik Poznaniak; opryskiwacz 300 l; brony 5-4-3; pługi 3-2; przyczepa jednoosiowa. 2400. Tel. 691 742 826.

Kupię. Łyżkę skarpówkę, do koparko-ładowarki, 100-120 cm. Tel. 605 055 521.

Sprzedam. Elewatory zbożowe, przenośniki w cenie złomu użytkowego. Tel. 605 055 521.

Sprzedam. Ursus C360, opłacony, sprawny. Tel. 696 156 589.

Sprzedam. Stół do rzepaku, opryskiwacz 1000 l, widły do tura, drabinka i zaczep do prasy. Tel. 600 990 899.

Sprzedam. Spawarka 2 fazowa, samoróbka, sprawna, bezawaryjna, mocna. 320. Tel. 723 049 820.

Sprzedam. Pług 2 skibowy sieczkarnia, brony 3. Tel. 504 569 104.

Sprzedam. Przyczepa wywrotka, ładowność 4 t; pług 5, duży; orkan z wałkiem. Tel. 606 711 569.

Sprzedam. Ciągnik ursus 3512, 1996 r., rozrzutnik obornika, przyczepa samozbierająca, ładowacz cyklop. Tel. 514 746 645.

Sprzedam. Władimirec T25a, 1989 r., stan bdb., dzwonić po godz. 15. 10500. Tel. 668 558 180.

Sprzedam. Rozrzutnik obornika, 1-osiowy, na dwa wałki. Tel. 665 180 227.

Sprzedam. Przyczepa samozbierająca, dmuchawa do siana. Tel. 601 827 659.

### ZWIERZĘTA

Sprzedam. Cielaki, odhodowane, same pobierają paszę. 1300. Tel. 505 635 431.

9.08.2020 r. zgubiły się indyki, 10 sztuk, w lesie w Skordiowie, na znalazcę czeka nagroda. Tel. 512 396 552.

Sprzedam. Rodziny pszczele, ramka warszawska, cena za sztukę. 200. Tel. 508 288 832.

Sprzedam. Krowy pierwiastki po wycieleniu; jałówki cielne. Tel. 505 536 190.

Oddam w dobre ręce 8 bezdomnych szczeniaków i młodego psa. Tel. 508 570 153.

### INNE

Sprzedam. Koniowóz „wesko", 2-osiowy, do małego remontu. Tel. 795 402 818.

Sprzedam. Wysłodki buraczane, suche, worki 25 kg i big bag, Horodyszcze, cena za kg. 1. Tel. 510 105 010.

Sprzedam. Opony do ciągników, maszyn i przyczep rolniczych. Tel. 603 130 604.

Sprzedam. Glebogryzarka 2 m, kultywator, brony, wały posiewne. Tel. 506 291 700.

## PRACA

### DAM PRACĘ

**Wykończeniowców, murarzy, stolarzy. Praca w UE. Tel. 602 471 977.**

**Praca w Niemczech - zwierzęta, wymagane doświadczenie, www.jobmariopol.pl Tel. 502 288 623**

Opieka - Niemcy – legalnie. Tel. 725 248 935.

Zatrudnię ekipę remontową, do 48 mkw., z umową. Tel. 500 517 027.

**Poszukuję pracowników ogólnobudowlanych. Tel. 518 254 211.**

Spawacz, zlecę adaptację bramy wjazdowej, może być po pracy lub w sobotę, mam spawarkę i narzędzia. Tel. 797 247 126.

### SZUKAM PRACY

Murarz, cieśla szalunkowy, docieplениowiec, indywidualnie lub z pomocnikiem, bud. jednorodzinna. Tel. 505 598 846.

Szukam pracy jako opiekunka do osoby starszej. Tel. 510 455 818.

Szukam zleceń, wycinka drzew, koszenie trawy, naprawy ślusarskie, narzędzia własne. Tel. 608 800 380.

Informatyk, serwisant, z wyższym wykształceniem, wieloletnie doświadczenie, szuka pracy i zleceń. Tel. 570 701 051.

## DOM I OGRÓD

### AGD/RTV

Sprzedam. Pralka automat, Polar, class AA, mało używana, c. 350 zł. Tel. 573 255 400.

Sprzedam. Kuchnia gazowa, 4 palniki, z zapalarką, stan db. Tel. 723 841 580.

Sprzedam. Zamrażarka. Tel. 791 432 245.

Telewizor LG mało używany, kabel USB + pilot, tanio. Tel. 507377277.

Sprzedam. Agregat prądotwórczy-honda sprawny, telewizor LD + pilot, cena do uzgodnienia Tel. 507377277.

### MEBLE

Sprzedam. Fotel skórzany, kolor piaskowy, stan dobry 200. Tel. 502 269 342.

Sprzedam. Kanapa narożna, stan db. Tel. 505 442 695.

Sprzedam. Sofa rozkładana, do spania, stan bdb. 750. Tel. 502 338 839.

Wypoczynek, fotele, pufo-fotele. Tel. 509 619 839.

Sprzedam. Sofa dębowa; witryna wisząca, oszklona, antyczna. Tel. 509 619 839.

Sprzedam. Narożnik, wypoczynek, eko skóra, stan db. 500. Tel. 668 937 493.

### OGRÓD

Kupię. Gorczyca, gryka, facelia, łubin, fasola. Tel. 500 717 972.

### POZOSTAŁE

Odbiorę stary sprzęt agd, elektro-śmieci, złom. Tel. 510 445 019.

## ZDROWIE I URODA

Sprzedam. Sweeper urządzenie do biorezonansu, leczenie boreliozy, pasożytów, mało używany. 2500. Tel. 600 129 994.

## BUDOWLANE

Sprzedam. Materiał na garaż lub wiatę 4x6 m, konstrukcja metalowa, deski. Tel. 605 963 777.

mamy dla Ciebie
pracę od zaraz!
szukamy Pań i Panów na stanowisko: pracownik produkcji.
praca w Trawnikach.
nie wymagamy doświadczenia!
możemy Ci zagwarantować:
› wynagrodzenie od 1800 do 2800 zł na rękę
› stabilne zatrudnienie na podstawie umowy o pracę tymczasową (płatne składki i urlopy)
› możliwość rozwoju
zadzwoń
667 377 977
lub wyślij sms o treści „praca w Trawnikach"
Agencja zatr. nr 47
randstad
human forward.
5298

eprasa.pl 62fb0a36b9

**DZIAŁKI BUDOWLANE W CHEŁMIE**

619 mkw - c. 45 000 zł
1174 mkw - c. 105 500 zł
1434 mkw - c. 130 000 zł
1612 mkw - c. 145 000 zł

PÓŁNOC NIERUCHOMOŚCI

tel. 885 851 179

**M-4 W KAMIENICY PRZY LUBELSKIEJ**

PÓŁNOC NIERUCHOMOŚCI

300 000 PLN

tel. 885 851 179

**M-5 NA GWARKU**

PÓŁNOC NIERUCHOMOŚCI

365 000 PLN

tel. 885 851 179

## RÓŻNE

Odbiorę bezpłatnie: AGD, kuchenki, pralki, kosiarki, narzędzia elektryczne i złom, Chełm i okolice. Tel. 504 530 399.

Bezpłatnie odbiorę każdy złom, kuchenki i akumulatory. Tel. 518 088 550.

Całkowite opróżnienie domów, mieszkań, odbiorę każdy złom bezpłatnie. Tel. 518 088 550.

Opróżnianie całkowite mieszkań, domów, odbiorę kuchenki, komputery, akumulatory i złom. Tel. 781 458 991.

Skupujemy motocykle, antyki - starocie i pamiątki PRL. Tel. 698 693 846.

Sprzedam. Drewno opałowe, kominkowe i c.o., pocięte i połupane od 120 zł metr. Tel. 608 164 122.

Wynajmę powierzchnię reklamową na terenie Chełma, w bardzo dobrej lokalizacji, cena 400 zł/m-c. Tel. 505 379 192

Przyjmę do swojej kolekcji radia Unitra, pasjonat. Tel. 887 814 860.

Wynajmę. Magazyn, 80 mkw., Chełm, ul. Lwowska 13, parter. 500. Tel. 508 209 568.

Sprzedam.Sztucer OWG 308 W, prawie nowy, z lunetą 1500. Tel. 798747206.

## SPRZEDAM INNE

Nowa karuzela do łóżeczka, otulak, materac 60x120 cm, mata kolorowa dla niemowlaka, ubranka. Tel. 785 462 775.

Firana, dł. 6 m, szer. 30 m, materiał tiul, 3 pasy gipiury, tanio. Tel. 505 395 211.

Garnitury na 175 cm wzrostu, z bardzo dobrych materiałów, jak nowe. Tel. 504 377 961.

Drewno kominkowe i do c.o., transport gratis. 130. Tel. 607 803 931.

Przepusty drogowe, beczki na paliwo. Tel. 787 498 304.

Akordeon Weltmeister Amigo, 120 basów, 4-chórowy, bardzo ładny, czarny. 1550. Tel. 513 157 585.

Narzędzia i części mechaniczne, elektryczne, łożyska, różne, duże, małe, piły, itp., 1001 drobiazgów, tanio. Tel. 509 380 591.

Drewno opałowe c.o. - suche oraz rozpałka, transport gratis. Tel. 602 237 285.

Rower stacjonarny. Tel. 698 516 411.

Aparaty fotograficzne, bagnety, monety złote i srebrne, pamiątki wojskowe, obraz, zegarki mechaniczne, znaczki pocztowe. Tel. 796 273 327.

Karnisze drewniane, sufitowe, różnej długości i kolorów, tanio, stan bdb. Tel. 602 671 378.

**Sprzedam. Drewno opałowe, na rozpałkę. Tel. 511 705 315.**

Biurko, 2 fotele, płyty winylowe, komputer stacjonarny, rower górski, lornetki. Tel. 518 935 177.

Bojler elektryczny, 100 l, używany 1 rok, stan bdb. 150. Tel. 82 565 40 69.

Sprzedam. Telefon komórkowy, dotykowy HTC, stan dobry-użytkowy. 120. Tel. 696 088 122.

Sprzedam rower krosowy Merida w stanie b. dobrym, dla mężczyzn. 550. Tel. 668 012 728.

Drzwi pełne, brąz wenge, z zamkiem patent, stan bdb., szer. 80 cm. 130. Tel. 696 088 122.

Liny stalowe, 5 i 10 m, z hakiem, c. 150 zł/ szt. Tel. 723 049 820.

Sprzedam. Drewno twarde, suche, rąbane c.o. i kominkowe, 30 cm długości. 130. Tel. 662 208 232.

Siatka leśna, ocynkowana, zagęszczona, 150-160 cm; słupki ogrodzeniowe, cena za mb. 5.5. Tel. 510 623 626.

Słupki ogrodzeniowe; siatka 150 cm; siatka leśna, ocynkowana 160 cm, cena za sztukę. 18. Tel. 510 623 626.

Piec SAS, 29 KW, kl. V, ekogroszek, pali 20 kg na dobę, bojler solarny, zawory. 4000. Tel. 691 246 901.

Sokowirówka i aloesy 3 letnie. Tel. 500 723 304.

Karabinek wiatrówka w stanie db. 500. Tel. 798 479 320.

Drążek holowniczy rowerowy, zielony, trail angel, do nauki jazdy na 2 kółkach. 180. Tel. 600 129 994.

Kompakt z odpływem pionowym, biały, nowy; balkonik, nowy, do swobodnego chodzenia. Tel. 601 655 444.

Drewno sosnowe, suche, drobne, krótko cięte, w dużych workach, 50 kg, na rozpałkę, dowóz. Tel. 512 358 959.

Rowerek dziewczęcy, 3-6 lat, 2+2, kółka kross, czerwono-fioletowy, koszyk, stan bdb. 200. Tel. 600 129 994.

Fotelik samochodowy obrotowy Maxi Cosi, 9-18 kg, czarno-szary, stan db. 300. Tel. 600 129 994.

Sprzedam. Drewno opałowe, c.o., kominkowe, pocięte i porąbane, transport gratis, c. od 120 zł. Tel. 667 690 075.

Saksofon tenorowy, kolor złoty, gotowy do gry, stan bdb. 1100. Tel. 669 408 060.

Fotel rowerowy, Romer Jockey, 9-22 kg, czerwono-szary, stan bdb. 300. Tel. 600 129 994.

Krzesełko do karmienia, drewniane siedzisko, ecru, stan bdb., stabilne. 150. Tel. 600 129 994.

Stemple szalunkowe, drewniane, c. 5 zł/szt. Tel. 505 063 590.

Sprzedam. Słupki ogrodzeniowe, 20mb, kompletne oraz siatka ocynkowana, c.18 zł za sztukę 18. Tel. 510623626.

Sprzedam. Sztachety dębowe suche, 120, 135 i 150 cm - 6r - 3cm - szer.- 8,2 cm, cena od 4,40 zł za sztukę Tel. 510623626.

## KUPIĘ INNE

Pilarki uszkodzone stihl, husqvarna, makita, dolpima. Tel. 785 231 548.

Antyki, artefakty, monety, odznaki, obrazy, zegary, inne starocia. Tel. 781 943 519.

Antyki, monety, militaria, znaczki, pocztówki, płyty, medale. Tel. 605 541 416.

**Wszystkie ogłoszenia znajdziesz na stronie www.supertydzien.pl**

## KUPONY NA BEZPŁATNE OGŁOSZENIA DROBNE MOŻNA WRZUCAĆ DO SKRZYNEK:

**REJOWIEC**
- na byłym budynku Urzędu Gminy obok wejścia

**WŁODAWA**
- sklep „Slawex", Al. Jana Pawła II 23

**KRASNYSTAW**
- ul. Poniatowskiego 4C
- przy biurze TBS (naprzeciw „Aldika")

**CHEŁM**
- przy wejściu do marketu „Stokrotka" na os. Zachód
- przy wejściu do „Carrefoura" na ścianie apteki
- na targowisku przy al. Piłsudskiego
- przy bramie wejściowej na targowisko przy al. Armii Krajowej
- przy wejściu do sklepu „Gazda" ul. Trubakowska
- na nowym targowisku przy placu Kupieckim (główne wejście)
- przy wjeździe na teren byłej składnicy wojskowej przy ul. Hrubieszowskiej
- przy wejściu do „Carrefoura" na ścianie apteki

**SIEDLISZCZE**
- klubokawiarnia „ZEBERKA", ul. Lubelska 33

**KAMIEŃ**
- sklep „Gama"

**ŻMUDŹ**
- sklep „Lewiatan"

**DOROHUSK**
- na ogrodzeniu przy sklepie „Lewiatan"

**BIAŁOPOLE**
- sklep „Lewiatan"

*Serdecznie zapraszamy!*

**UWAGA!** Ogłoszenia o usługach są płatne i nie będą przyjmowane na kuponach.
Można je wykupić przez internet na stronie **www.supertydzien.pl** lub w **redakcji**

# KUPON na bezpłatne ogłoszenie drobne

super tydzień chełmski

**kategoria**

**MOTORYZACJA**
- ☐ Samochody kupno
- ☐ Samochody sprzedaż
- ☐ Motocykle i quady
- ☐ Inne Motoryzacja

**ROLNICTWO**
- ☐ Maszyny
- ☐ Zwierzęta
- ☐ Inne

**NIERUCHOMOŚCI**
- ☐ Domy
- ☐ Mieszkania
- ☐ Lokale
- ☐ Działki
- ☐ Nieruchomości inne

**PRACA**
- ☐ Dam pracę
- ☐ Szukam pracy

**DOM I OGRÓD**
- ☐ AGD/RTV
- ☐ Meble
- ☐ Ogród
- ☐ Pozostałe

☐ **BUDOWLANE**

☐ **ZDROWIE I URODA**

☐ **MATRYMONIALNE**

☐ **TURYSTYKA**

☐ **SPRZEDAM INNE**

☐ **KUPIĘ INNE**

☐ **RÓŻNE**

**treść** (maksymalnie do 50 znaków)

**cena:** _____ **telefon:** _____

**Dane ogłoszeniodawcy (do wiadomości redakcji)**

imię i nazwisko: .....

adres i telefon: .....

**1 KUPON = 1 EMISJA**

eprasa.pl 62fb0a36b9

# HOROSKOP

**WODNIK**

W poniedziałek i wtorek postaw na realizację swoich najważniejszych celów i nie daj się od nich odwieść dla chwilowej korzyści. W środę nie bój się planów pełnych rozmachu, ale niech będą mieć solidne podstawy. W czwartek nawiążesz ważne kontakty zawodowe. W piątek nie rób scen zazdrości, zrozum ukochaną osobę, znajdź czas dla niej. W weekend lenistwo i obowiązki uda się pogodzić ku radości twojej i bliskich.

**RYBY**

W poniedziałek i wtorek sporo miłości i zrozumienia - zaufaj losowi, daj się kochać, odrzuć podejrzenia. W pracy staraj się zrozumieć racje innych, masz szansę zażegnać poważny konflikt i zapisać się dobrze w pamięci szefa. W środę i czwartek pojawią się nietypowe okazje i dobrze ci się będzie współpracować z innymi. W piątek nie szalej. Weekend to relaks, spokój i miłość.

**BARAN**

W poniedziałek i wtorek możesz mieć kłopoty w dogadaniu się z pracownikami i domownikami. W pracy staraj się jasno mówić, a także sprawdzać, czy twe polecenia zostały zrozumiane. W domu możesz mylnie ocenić intencje drugiej strony. Nie bądź uparty! W środę i czwartek licz na niezwykłe zbiegi okoliczności i wykorzystaj je. W weekend wypełnij obowiązki. Odpocznij w ruchu.

**BYK**

W poniedziałek i wtorek zajmij się sprawami domu. Łatwo pójdzie ci rozstrzygnięcie sporów i załagodzenie awanturniczych postaw bliskich. Okaż zrozumienie każdej ze stron, a sukces będzie długotrwały. W środę bądź gotów do działania - za co się złapiesz, uda ci się śpiewająco. W czwartek ktoś wysoko postawiony pomoże ci załatwić pracę lub awans. Od piątku ciesz się życiem i mądrze wypocznij.

**BLIŹNIĘTA**

W poniedziałek i wtorek sporo zajęć, ale nic nie będzie ponad twoje siły. Nawet w domu uda się zaprowadzić spokój. W środę i czwartek postaw na pracę, na szansę rozwoju. Otworzą się nowe horyzonty. W uczuciach też oczekuj dobrych zmian i nie bój się ich. W piątek nie baw się w mediatora, uważaj na drodze. Weekend spędź inaczej, niż tego będą oczekiwać od ciebie.

**RAK**

W poniedziałek i wtorek wokół może szaleć sztorm, ale ty będziesz dla innych jak spokojna i bezpieczna przystań. Nie daj się sprowokować, wyprowadzić z równowagi, a jeszcze poprawisz twoją pozycję w domu i pracy. W środę i czwartek sporo roboty, ale znajdziesz czas na hobby, spokojny wieczór we dwoje, spotkanie z przyjaciółką. W piątek uwaga na zdrowie, interesy, pieniądze.

**LEW**

Poniedziałek minie bez większych wrażeń. We wtorek uważaj, by jeden nieostrożny ruch nie zniszczył tego, co tworzyłeś od dawna. W środę i czwartek masz swój czas - powodzenie w pracy, wygrany proces, dobre interesy, miłość, romantyczne spotkania. W piątek dmuchaj na zimne, nie wyjeżdżaj, nie wchodź w spory. Weekend pełen odpowiedzialnych zajęć. Zadbaj później o relaks psychiczny.

**PANNA**

W poniedziałek i wtorek będzie sporo wydatków. Większe uzgodnij z domownikami, żeby potem nie było nieporozumień. Będziesz zadowolony ze spotkań, a twój wysiłek w pracy nie pójdzie na marne. W środę i czwartek nie podpisuj zobowiązań, unikaj sporów prawnych. Pośpiech, impuls - to nie dla ciebie. Sukces zawodowy jest tuż, ale zachowaj ostrożność. Od piątku będzie miło, znajdziesz relaks, pomysł i coś jeszcze.

**WAGA**

W poniedziałek i wtorek bądź stanowczy, niech twe dobre decyzje będą realizowane konsekwentnie. Nie martw się, zyskasz tym szacunek rodziny i wcale nie wywołasz kłótni. W środę i czwartek masz swój czas - zapewnione powodzenie w pracy, więcej pieniędzy, pomoc ustosunkowanych znajomych. Nie wahaj się prosić o nią. W piątek nie psuj tego, co piękne. Weekend pracowity, ale niezwykły.

**SKORPION**

W poniedziałek nie upieraj się, by postawić na swoim. Nowe wydarzenia wykorzystaj szybko, przyniosą pieniądze. We wtorek spokój pomoże ci podjąć dobre decyzje. W środę możesz odrabiać zaległości, zająć się finansami, pracą. Niczego nie zaniedbaj. W czwartek i piątek korzystne spotkania, owocne rozmowy. Nowe to nie twój wróg! W weekend sporo pracy, ale sympatycznej. Odpocznij też na łonie natury.

**STRZELEC**

W poniedziałek krótka podróż, powrót do starych uczuć, rozmyślania o minionym - czy nie szkoda czasu? Pora zamknąć za sobą te drzwi, otworzyć się na nowe uczucia. We wtorek licz się z niezrozumieniem, sporami, marnym osądem sytuacji. W środę i czwartek nieoczekiwane propozycje - rozważ je spokojnie. W finansach lepiej. W piątek ostrożnie z alkoholem i na drodze. Weekend będzie bardzo udany.

**KOZIOROŻEC**

W poniedziałek i wtorek czeka cię wytężona praca. Możliwe problemy domowe. Potrzebny będzie takt i umiar, by sobie z nimi na dłużej poradzić. W środę i czwartek ożywienie towarzyskie, sporo ruchu i radości, dowiesz się ciekawych rzeczy. W piątek pokonasz kłopoty, które od dawna cię nękały. Weekend sprzyja miłości, bliskości, nawiązaniu serdecznych więzów.

Lejdis&Dżentelmen
studio fryzur • barber
Czynne:
pon.-pt. 9-18, sob. 9-14
Chełm, ul.Reformacka 28
tel. 513 091 309

**Rozwiązanie krzyżówki z numeru 32 (2020) brzmi: „Kalafior panierowany”.** Spośród wszystkich osób, które wysłały poprawne odpowiedzi, wylosowaliśmy pana **Andrzeja Pietruszkę z Chełma.** Po odbiór nagrody zapraszamy w godz. 9–16 w terminie dwóch tygodni od momentu publikacji nazwiska zwycięzcy na łamach Super Tygodnia Chełmskiego. Warunkiem wzięcia udziału w konkursie jest przysłanie rozwiązania krzyżówki. Hasło wraz z kuponem należy dostarczyć do redakcji (w ciągu 5 dni od daty wydania) – pocztą, osobiście lub wrzucić do skrzynki ogłoszeniowej z logo Super Tygodnia. Do wygrania talon do wykorzystania w **Lejdis&Dżentelmen ul. Reformacka 28, Chełm.**

KRZYŻÓWKA
nr 33 (2020)
super tydzień chełmski

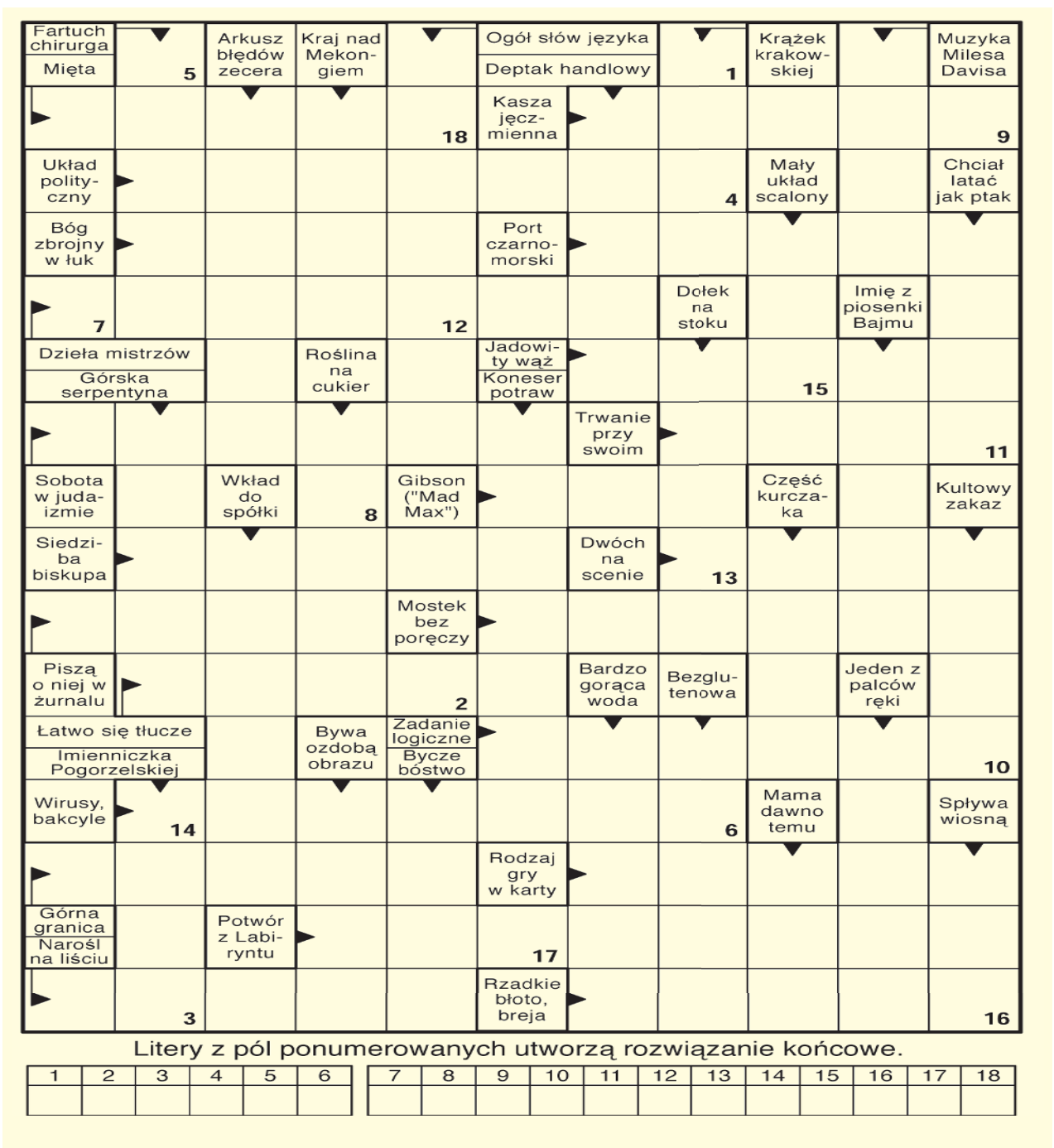


Litery z pól ponumerowanych utworzą rozwiązanie końcowe.

| 1 | 2 | 3 | 4 | 5 | 6 | 7 | 8 | 9 | 10 | 11 | 12 | 13 | 14 | 15 | 16 | 17 | 18 |
|---|---|---|---|---|---|---|---|---|---|---|---|---|---|---|---|---|---|
| | | | | | | | | | | | | | | | | | |

# OFERTY DLA SAMOTNYCH SERC

**580 Maria**

Jestem 67-letnią wdową na emeryturze. Jestem wesoła, z poczuciem humoru. Mam swój własny dom. Szukam emeryta, zmotoryzowanego, wesołego, bez nałogów, który zamieszka u mnie. Pana, który nie ma problemów rodzinnych i finansowych. Interesuje mnie tylko stały związek, oparty na wzajemnym poszanowaniu. Panom z ZK dziękuję.

**581 Szymon**

Jestem samotnym emerytem. Mam 73 lata. Ciszę sie dobrym zdrowiem. Mieszkam w Chełmie. Szukam kochającej osoby, samotnej, by móc przeżyć razem jesień życia.

**582 Kamil**

Samotny emeryt, bez bliskiej rodziny i przyjaciół. Mieszkam na wsi, w okolicach Biłgoraja. Mam 71 lat. Wzrost średni, szczupły, szatyn, o zielonych oczach. Zmotoryzowany. Turysta, miłośnik przyrody, kultury i nauki. Chciałbym poznać miłą, dobrą kobietę, która lubi ciszę, spokój i życie na wsi. Najchętniej żeby trochę młodsza była, od czasu do czasu pomogła, ugotowała, kominek rozpaliła, by było ciepło i przytulnie w domu.

**Potrzebujesz bratniej duszy, towarzystwa, miłości?**

Przyślij do naszej redakcji swoją ofertę, napisz o swoich oczekiwaniach i pragnieniach. List wyślij na adres redakcji. Każda oferta otrzyma numer kontaktowy. Nie będziemy podawać w gazetach nazwisk ani adresów osób składających oferty.

**KUPON nr 33**
Oferty dla samotnych
Aby oferta ukazała się w gazecie, należy dołączyć do niej oryginalny kupon z aktualnego numeru.

eprasa.pl 62fb0a36b9