Mistrz świata i medalista Europy „wylądował” w Dęblinie

STR. 8

Nr 9 (1099)
4 marca 2025 r., rok XXVI
ISSN 1641-7038
nr indeksu 27805X
cena 4,00 zł (VAT 5%)
www.twojglos.pl
Jesteśmy na Facebooku
TWÓJ GŁOS - gazeta powiatu ryckiego
9 771641 703001 09
Numer w sprzedaży do 10 marca 2025 r.

TWÓJ Głos

100% lokalnych informacji!

GAZETA POWIATU RYCKIEGO

25 lat

Nadchodzi wyjątkowy czas

Ks. Mateusz Pasek o znaczeniu Wielkiego Postu

STR. 11

W NUMERZE:

POWIAT
Ponad 3 promile alkoholu w organizmie miał nieodpowiedzialny kierowca. Został zatrzymany dzięki czujności i odpowiedzialnej postawie świadków STR. 3

RYKI
Widok młodego mężczyzny chodzącego w środku nocy z kosą zaniepokoił mieszkańca, który wezwał policję i powiadomił właściciela posesji STR. 3

GM. RYKI
Trwa dyskusja nad ewentualną budową sortowni śmieci w Rykach. Prezes grupy Sireco zaprzeczył informacji podanej przez jedną z gazet, że firma nie planuje takiej inwestycji STR. 4

GM. STĘŻYCA
Na miesiąc przed terminem wyborów uzupełniających już wiadomo, kto zostanie radnym STR. 7

GM. UŁĘŻ
Do Ułęża zjechali zainteresowani rozwojem biogazowni. Konferencja zgromadziła polityków, samorządowców, ekspertów, przedsiębiorców i rolników STR. 7

GM. KŁOCZEW
Samorząd otrzyma 126.702 zł na odbiór, transport i unieszkodliwianie azbestu z gospodarstw rolnych STR. 7

50-LATEK ZNĘCAŁ SIĘ NAD RODZINĄ

Gdy był trzeźwy było w miarę dobrze. Agresja pojawiała się po alkoholu. Awantury, wyzwiska, groźby, bicie i wyganianie z domu. Taki los od blisko roku gotował swoim najbliższym mieszkaniec naszego powiatu

Nie miał pozwolenia na broń

STR. 3

Prokuratura umarza śledztwo, starostwo się odwołuje

Prokuratura Rejonowa w Rykach umorzyła śledztwo dotyczące możliwych nieprawidłowości przy renowacji szkoły w Sobieszynie

STR. 6

Tak się bawią seniorzy z Dęblina

- Nie trzeba się wstydzić swojego wieku - mówi Eugeniusz Krekora, który debiutował na balu seniora

STR. 13

PODZIĘKOWANIE

Serdeczne podziękowania dla całego personelu i ordynatora Oddziału Chirurgicznego Wojskowego Szpitala w Dęblinie. Wszelkiej pomyślności i dalszych sukcesów życzy wdzięczna pacjentka z Chrustnego.

KOSZ ŻYCZEŃ

DLA
Stanisława Wójcickiego
z Ryk

Z okazji 64. urodzin dużo zdrowia, wszystkiego najlepszego na dalsze lata, życia w zdrowiu i dostatku, spełnienia wszystkich marzeń. Życzy kolega Tomasz

NASI NAJMŁODSI MIESZKAŃCY

Klara urodziła się 9 lutego 2025 r. o godz. 16:30. Ważyła 3500 g i mierzyła 54 cm. Jest córką Kamili i Piotra Sowów z Grabowa Szlacheckiego

OSTATKI NA LUDOWĄ NUTĘ

W pałacu w Rykach rozbrzmiały tradycyjne zapusty. Mieszkańcy bawili się jak za dawnych lat, w rytmie chodzonego, oberka i kujawiaka

Taniec w parach i w kole dostarczył uczestnikom wiele radości. Wodzirejem zabawy był kierownik chórów ryckiego i kurowskiego Bogdan Lipiński (z prawej, w białej koszuli)

Część śpiewaną zapustów otworzyła rodzinna kapela Parzyszków z Leopoldowa

To pierwsza taka impreza w mieście, zorganizowana przez Centrum Kultury i Sportu w Rykach oraz Rycki Chór Miejski pod kierunkiem Bogdana Lipińskiego.
- *Jest to wydarzenie kultywujące koniec karnawału, który był pełen śpiewu i tańca. Okres ten miał rozbudowaną obrzędowość, różną w zależności od regionu Polski* - mówiła, witając uczestników, Wiktoria Gawryołek z CKiS.

TANIEC I PIOSENKA

W muzycznym spotkaniu, które odbyło się 2 marca, wzięły udział lokalne zespoły: Zespół Śpiewaczo-Obrzędowy „Karczmiska" z Leopoldowa, koła gospodyń wiejskich z gminy Ryki, Chór Gminy Kurów, Rycki Chór Miejski oraz Zespół Rodzinny PiK. Gościem specjalnym była kapela „Bornego", pielęgnująca muzykę Roztocza Zachodniego.
Zabawę rozpoczął Bogdan Lipiński, kierownik chórów z Ryk i Kurowa, zapraszając do tradycyjnego chodzonego. Później przyszła pora na skoczne melodie - tańce w kole i parach. - *Niekoniecznie muszą to być pary mieszane. W dawnych czasach dopuszczalne było, że tańczyły ze sobą panie, a nawet panowie* - zauważył wodzirej.
Po żywiołowych pląsach uczestnicy wsłuchali się w ludowe piosenki. Talentem pochwaliły się wszystkie grupy, a jako pierwsza wystąpiła rodzina Parzyszków z Leopoldowa.

„TO NASZA TRADYCJA"

Pomysłodawca i wodzirej zapustów, Bogdan Lipiński, nie kryje radości z sukcesu imprezy. - *Cieszę się, że coś takiego mogło dojść do skutku w Rykach. Jako Rycki Chór Miejski stanowimy grupę, która spotyka się w ośrodku kultury. I akurat teraz nadarzyła się okazja, by wspólnie, oprócz pracy nad repertuarem, pokazać dawne tradycje. Przychodzi nam to łatwo, bo lubimy śpiewać. A nawiązujemy do pieśni ludowych, tradycyjnych. Dodatkowo wprowadziliśmy elementy tańców, głównie tych, właściwych dla naszego regionu, ale i Polski, czyli: chodzony, wiwat, oberek i mazurek. Dziś więc możemy w praktyce sprawdzić, jak wyglądały dawne zapusty. Nie udałoby się tego zrobić bez przychylności pani dyrektor ośrodka kultury* - przyznaje Lipiński. Uczestnicy doceniają inicjatywę. - *Podoba mi się kultywowanie tradycji naszych dziadków, babć. To nasza polska tradycja. Cieszę się, że ktoś to umie jeszcze zagrać i że jest ktoś, kto umie tak poprowadzić zabawę* - mówi Krzysztof Pioterczak z Leopoldowa.

Na początek wspólnej zabawy organizatorzy zaprosili uczestników do tradycyjnego chodzonego

Tomasz Kępka

TWÓJ Głos GAZETA POWIATU RYCKIEGO

REDAGUJE ZESPÓŁ:
Michał Gawryołek - red. naczelny, sekretarz redakcji, tel. 505 049 181, e-mail: michal@twojglos.pl
Zbigniew Jończyk - z-ca red. naczelnego, tel. 505 049 182, e-mail: jon.tg@op.pl
Tomasz Kępka - tel. 511 192 743, e-mail: tomaszkepka@twojglos.pl
Mariusz Nastalski - sport, tel. 502 443 010, e-mail: sport@twojglos.pl
DZIAŁ REKLAMY: tel. 503 993 383, e-mail: reklama@twojglos.pl
WSPÓŁPRACUJĄ: asp. sztab. Agnieszka Marchlak (kronika policyjna), **mł. bryg. Jarosław Lasek** (kronika strażacka)
SKŁAD I ŁAMANIE: Michał Gawryołek, Marcin Sadura
WYDAWCA: Firma Wydawnicza Michał Gawryołek, ul. Szkolna 1, 08-500 Ryki
DRUK: Drukarnia AGORA w Warszawie, nakład 3770 egz.
REDAKCJA: ul. Szkolna 1, 08-500 Ryki, tel. 510 332 855, e-mail: redakcja@twojglos.pl

ADRESY SKRZYNEK KONTAKTOWYCH
RYKI: wejście do redakcji (ul. Szkolna 1); sklep Delikatesy Centrum (ul. Słowackiego 15b); **DĘBLIN:** przed wejściem do biura SHPiU (ul. PCK 4); kiosk na stacji PKP (ul. Dworcowa); kiosk „Andbell" (ul. Niepodległości); **KŁOCZEW:** sklep GS Kłoczew (ul. Długa); **STĘŻYCA:** „APRO" Sklep Spożywczo-Przemysłowy; Sklep Spożywczo-Przemysłowy Anna Celińska; **UŁĘŻ:** Sklep Spożywczo-Przemysłowy „Groszek"; **NOWODWÓR:** Sklep Spożywczo-Przemysłowy Szczepan Kałaska; Sklep Spożywczo-Przemysłowy „U Leszka"; **GRABÓW SZLACHECKI:** A&M Sklep Spożywczo-Przemysłowy s.c.

Redakcja zastrzega sobie prawo zmiany tytułów, skracania i redagowania nadesłanych tekstów, nie zwraca materiałów nie zamówionych, nie ponosi odpowiedzialności za treść ogłoszeń, nie publikuje listów anonimowych (autor może sobie zastrzec imię i nazwisko do wiad. red)

Jesteśmy na Facebooku
Twój Głos - gazeta powiatu ryckiego
TURYKI.PL TUDEBLIN.PL

eprasa.pl 63db93559e

ZA KRATKI ZA ZNĘCANIE SIĘ NAD RODZINĄ

Gdy był trzeźwy było w miarę dobrze. Agresja pojawiała się po alkoholu. Awantury, wyzwiska, groźby, bicie i wyganianie z domu. Taki los od blisko roku gotował swoim najbliższym 50-letni mieszkaniec naszego powiatu

Sąd na wniosek prokuratora zadecydował, że 50-latek najbliższe 3 miesiące spędzi w areszcie śledczym. Za przestępstwo znęcania się grozi kara do 5 lat pozbawienia wolności, a w szczególnych przypadkach może być to nawet 15 lat. Dodatkowo mężczyzna odpowie również za nielegalne posiadanie broni palnej, które zagrożone jest karą do 8 lat pozbawienia wolności (fot. KPP Ryki)

Sąd nie miał żadnych wątpliwości, że najlepszym rozwiązaniem będzie odizolowanie agresywnego mężczyzny. - *Przestępstwa przeciwko rodzinie, a zwłaszcza znęcanie się to czyn zabroniony, w którym sprawca, wyrządza krzywdę swoim najbliższym. Na takie postępowanie nie ma zgody, a sprawcom grożą surowe konsekwencje* - przestrzega asp. Łukasz Filipek z KPP w Rykach.

Przekonał się o tym 50-letni mieszkaniec powiatu ryckiego, który jest podejrzany o znęcanie fizyczne jak i psychiczne nad swoją rodziną. Gdy był trzeźwy, było w miarę spokojnie. Jednak pod wpływem alkoholu mężczyzna stawał się agresywny wobec swoich najbliższych. Podczas kolejnej awantury nie wytrzymali. Zadzwonili na policję.

- *Z informacji uzyskanych od pokrzywdzonych wynika, że od blisko roku w rodzinie dochodziło do przejawów przemocy. Awantury, wyzwiska, groźby i bicie to zachowania, których dopuszczał się podejrzany będąc pod działaniem alkoholu. Ponadto mężczyzna wyganiał rodzinę z domu i w czasie awantur niejednokrotnie niszczył domowe sprzęty* - opisuje rzecznik ryckiej policji.

MASZ PRAWO DO ŻYCIA BEZ PRZEMOCY

W trakcie interwencji okazało się, że znęcanie się nad rodziną to nie jedyne przewinienie 50-latka. Policjanci znaleźli u niego broń palną, na którą nie posiadał wymaganego zezwolenia. Został zatrzymany i usłyszał prokuratorskie zarzuty. Sąd zadecydował, że mężczyzna na najbliższe 3 miesiące trafi do aresztu śledczego. Za przestępstwo znęcania się grozi kara do 5 lat pozbawienia wolności, a w szczególnych przypadkach może być to nawet 15 lat pozbawienia wolności. Dodatkowo mężczyzna odpowie również za nielegalne posiadanie broni palnej, które zagrożone jest karą do 8 lat pozbawienia wolności.

- *Przypominamy, że osoby doświadczające przemocy domowej nie pozostają z tym problemem same. Przepisy prawne zabraniają stosowania przemocy wobec swoich bliskich. Jeżeli sami lub ktoś z rodziny jest krzywdzony przez osoby najbliższe, nie wstydźmy się prosić o pomoc i zwróćmy się do policjantów lub też innych instytucji zajmujących się przeciwdziałaniem przemocy w rodzinie* - apeluje asp. Łukasz Filipek. To m.in. Powiatowe Centrum Pomocy Rodzinie, czy gminne Ośrodki Pomocy Społecznej. Wsparcie i porady można otrzymać również od operatorów infolinii przeznaczonych dla osób doznających przemocy w rodzinie, takich jak Ogólnopolski Telefon dla Ofiar Przemocy w Rodzinie „Niebieska Linia" telefon 800 120 002 czy Linia Pomocy Pokrzywdzonym telefon 222 309 900.

Z promilami i zakazem wsiadł za kierownicę

Ponad 3 promile alkoholu w organizmie miał nieodpowiedzialny kierowca, który stwarzał poważne zagrożenie na drodze. Został zatrzymany dzięki czujności i odpowiedzialnej postawie świadków

Mimo wysokich kar, wciąż nie brakuje kierowców wsiadających za kierownicę pod wpływem alkoholu. W ubiegłym roku ryccy policjanci zatrzymali blisko 80 takich osób. - *Każdy pijany kierowca to potencjalny drogowy zabójca* - podkreśla asp. Łukasz Filipek, rzecznik prasowy KPP w Rykach. - *Żeby wyeliminować ich z dróg, potrzebna jest nie tylko zdecydowana reakcja policjantów, ale też społeczny brak przyzwolenia dla nietrzeźwości na drogach* - dodaje.

Kilka dni temu na drodze w Podwierzbiu (gm. Ryki) 28-letni kierowca zauważył mercedesa jadącego tzw. wężykiem - od lewej do prawej krawędzi jezdni. Wszystko wskazywało, że kierowca może być pijany. 28-latek, mimo trudności, wyprzedził mercedesa i zatrzymał go. Razem ze swoją 27-letnią pasażerką podbiegli do samochodu. Po otwarciu drzwi poczuli silną woń alkoholu. Wyjęli kluczyki ze stacyjki, uniemożliwiając dalszą jazdę. Kierowca był tak pijany, że po wyjściu z auta nie mógł ustać na nogach. Niedługo potem na miejscu pojawili się policjanci. Okazało się, że 40-letni mieszkaniec powiatu puławskiego miał ponad 3 promile alkoholu w wydychanym powietrzu. Nie miał uprawnień do kierowania, za to miał obowiązujący zakaz prowadzenia pojazdów, wydany za wcześniejszą jazdę w stanie nietrzeźwości.

Mercedes zabezpieczono na parkingu strzeżonym, a kierowca trafił do policyjnego aresztu, gdzie usłyszał zarzuty. Sąd zastosował wobec niego tymczasowy areszt na 3 miesiące. 40-latkowi grozi kara ograniczenia wolności, grzywny lub pozbawienia wolności od 3 miesięcy do 5 lat. Kolejną dolegliwością jest obowiązkowe świadczenie w kwocie nie mniejszej niż 5 tysięcy złotych na Fundusz Pomocy Pokrzywdzonym i Pomocy Postpenitencjarnej oraz zakaz kierowania na okres co najmniej 3 lat.

Masz Temat? Zadzwoń
505 055 182

Przyszedł z kosą w odwiedziny

Widok młodego mężczyzny chodzącego w środku nocy z kosą po Rykach zaniepokoił mieszkańca, który wezwał policję i powiadomił właściciela posesji

Gdy zjawili się policjanci, na podwórku nikogo nie zastali, a dom był zamknięty. Jak się okazało, wewnątrz budynku ukrył się 27-letni mieszkaniec powiatu ryckiego, który był poszukiwany do odbycia kary blisko pół roku pozbawienia wolności za przestępstwa kradzieży z włamaniem. Mężczyzna został zatrzymany i najbliższe miesiące spędzi w zakładzie karnym (fot. KPP Ryki)

Policjanci potraktowali zgłoszenie o intruzie z kosą bardzo poważnie. Dyżurny ryckiej komendy bez zwłoki wysłał patrol. Była godzina 2:30 z wtorku na środę w minionym tygodniu. Na miejscu zastali zgłaszającego i właściciela posesji, który przyjechał zaraz po informacji, że ktoś kręci się po jego podwórku. Mężczyzna wyjaśnił policjantom, że wynajmuje lokal kobiecie. Funkcjonariusze zapukali do drzwi, ale nikt nie otwierał. Właściciel próbował dodzwonić się do wynajmującej, lecz nie odbierała. Sytuacja stawała się coraz bardziej niepokojąca - istniało podejrzenie, że mężczyzna z kosą mógł zrobić jej krzywdę. Zapadła decyzja o siłowym otwarciu drzwi. Wezwano straż pożarną. Dopiero gdy na posesję zajechał wóz strażacki, kobieta otworzyła drzwi, jakby nic się nie stało. Zdziwiła się widokiem policji i straży. Wewnątrz przebywał też mężczyzna, wcześniej widziany z kosą. Przyznał, że przyniósł ją i zostawił w pomieszczeniu gospodarczym, ale nie umiał wytłumaczyć, dlaczego chodził z kosą. Prawdopodobnie był pod wpływem alkoholu.

- *Po wylegitymowaniu okazało się, że 27-letni mieszkaniec powiatu ryckiego był poszukiwany przez Sąd Rejonowy w Rykach do odbycia kary blisko pół roku pozbawienia wolności za przestępstwa kradzieży z włamaniem. Został zatrzymany i najbliższe miesiące spędzi w zakładzie karnym* - informuje asp. Łukasz Filipek, rzecznik prasowy KPP w Rykach.

eprasa.pl 63d4d2d9d

Przygniecony przez drzewo

SIERSKOWOLA Niebezpieczny wypadek miał miejsce podczas wycinki drzewa. Służby ratunkowe i policja otrzymały zgłoszenie o pilarzu przygniecionym przez pień. Poszkodowanego uwolniły osoby postronne. - *Działania zastępów polegały na zabezpieczeniu miejsca zdarzenia, udzieleniu poszkodowanemu pierwszej pomocy i przygotowaniu do transportu oraz na wyznaczeniu i zabezpieczeniu lądowiska* - informuje mł. bryg. Jarosław Lasek z KP PSP w Rykach. Wkrótce wylądował helikopter Lotniczego Pogotowia Ratunkowego, który przetransportował rannego do szpitala. W akcji brały udział dwa zastępy z JRG Ryki i OSP Sierskowola.

BURMISTRZ: NIE JESTEM SAMOBÓJCĄ AN KASKADEREM

Trwa dyskusja nad ewentualną budową sortowni śmieci w Rykach. Prezes grupy Sireco zaprzeczył informacji podanej przez jedną z gazet, że firma nie planuje takiej inwestycji i potwierdził chęć kontynuowania negocjacji

Burmistrz Ryk zapewnia, że cały proces przygotowania i ewentualnej realizacji inwestycji będzie przeprowadzony w sposób w pełni transparentny z udziałem wszystkich zainteresowanych. - Ostateczna decyzja zostanie podjęta po wyjaśnieniu wszelkich wątpliwości oraz szczegółowej analizie wszystkich szans i zagrożeń - zapowiada burmistrz Jarosław Żaczek i dodaje, że podejmie ją rada miejska, a być może w tej sprawie zostanie przeprowadzone referendum gminne. - Moim obowiązkiem jako burmistrza Ryk jest szukanie takich rozwiązań w zakresie gospodarki odpadami, które pod każdym względem będą bezpieczne i korzystne zarówno dla gminy Ryki, jak i dla wszystkich jej mieszkańców - podkreśla włodarz

Jarosław Żaczek nie ukrywa, że był zaskoczony medialnymi doniesieniami, dlatego sam zwrócił się do Sireco z pytaniem, dlaczego firma miałaby odstąpić od planów inwestycyjnych w gminie Ryki. Wkrótce na jego biurko przyszła odpowiedź od samego prezesa.

„Szanowny Panie Burmistrzu, aby położyć kres różnym ustnym i pisemnym oświadczeniom chciałem przekazać wyjaśnienia w wyżej wymienionej sprawie. W 2003 roku przyjechałem do Polski i zbudowałem w partnerstwie z samorządem pierwsze centrum przetwarzania odpadów pod nazwą ZUO Clean City. Następnie powtórzyłem ten proces najpierw w Eko-Myśl, którą miał Pan okazję odwiedzić, a następnie ZUO International. Jak już kilkakrotnie wspominałem moim zamiarem jest odtworzenie tego modelu w gminie Ryki. (...) Aby położyć kres wszelkim uwagom lub nieporozumieniom chciałbym wyjaśnić, że odpowiedzi udzielone przez dział komunikacji Sireco były nieświadome. Postanowiłem z moją córką prowadzić tę sprawę osobiście. W związku z tym potwierdzam chęć kontynuowania naszych negocjacji w celu osiągnięcia prawidłowej realizacji tego projektu” - czytamy w piśmie. W skrócie miałby on polegać na tym, że gmina utworzyłaby spółkę z prywatna firmą wprowadzając aportem do niej swoją działkę, natomiast koszty inwestycji poniosłaby firma Sireco. Radni na styczniowej sesji dali burmistrzowi zielone światło do prowadzenia dalszych rozmów o ewentualnej współpracy, choć teraz po pojawieniu się protestów mieszkańców, radni Gminnego Porozumienia Samorządowego zapowiedzieli, że od tej pory będą głosować „przeciw”.

OSTROŻNIE I Z ROZWAGĄ

Burmistrz zapowiada spotkanie przedstawicieli Sireco z mieszkańcami. Mieliby w nim wziąć udział również wszyscy radni. - *Nie ma żadnych wątpliwości, że ludziom należy się pełna informacja. To sprawa niezwykle istotna z punktu widzenia gminy* - tłumaczy Jarosław Żaczek, który poświęcił jej sporo miejsca podczas zeszłotygodniowej sesji rady miejskiej. Przypomniał początki rozmów pomiędzy samorządem a Sireco. Pierwszy mail od luksemburskiej firmy do PGKiM w Rykach przyszedł we wrześniu 2023 roku. Nastąpiła wymiana informacji m.in. o tym ile gmina przerabia odpadów, ich specyfiki. Późną wiosną 2024 roku doszło pierwszego spotkania w urzędzie miejskim, a następnie do wspólnej wizyty w Regionalnej Dyrekcji Ochrony Środowiska w Lublinie - instytucji, która bada możliwość realizacji takich inwestycji. - *Do wszystkich przedsięwzięć, a szczególnie tych najistotniejszych staram się podchodzić bardzo ostrożnie i z rozwagą* - zapewnia burmistrz Żaczek. Niedawno zorganizowano też wyjazd radnych do Myśliborza, gdzie od kilku już lat funkcjonuje taka instalacja. - *Akurat z klubu GPS nikt nie pojechał. Jeden z radnych powiedział, że nie musi jechać, bo jest do tego absolutnie przekonany, jest za i będzie termu mocno kibicował i wspierał* - wspomina burmistrz.

BEZPIECZNE DLA GMINY I MIESZKAŃCÓW

Z kolei 16 stycznia do Ryk przybyli przedstawiciele firmy oraz burmistrz Myśliborza, żeby na sesji przedstawić swoje plany, działalność i odpowiedzieć na wszystkie pytania. To po tej sesji nastąpiło poruszenie wśród mieszkańców, zwłaszcza tych mieszkających w okolicy, gdzie sortownia miałaby powstać, czyli przy ulicy Janiszewskiej, w miejscu obecnie istniejącego wysypiska śmieci. Najpierw na tablicach ogłoszeń ktoś rozwiesił anonim, później powstał komitet protestacyjny i oficjalna petycja o zaniechanie pomysłu budowy sortowni w tym miejscu. Ludzie obawiają się, że będzie śmierdziało, zostaną zniszczone drogi przez samochody dowożące odpady, pojawią się gryzonie, no i spadnie wartość działek w tej okolicy. - *Jeżeli ktoś coś pisze i nie ma odwagi podpisać się własnym nazwiskiem to znaczy, że nie ma czystych intencji w tej sprawie, tylko jego celem jest podburzyć ludzi i doprowadzić do negatywnego odbioru tego pomysłu, który nie jest pomysłem ostatecznym. To jest próba szukania rozwiązania bardzo trudnego problemu. W tym anonimie opisano stan aktualny. Jest zanieczyszczenie wód gruntowych, są insekty, szczury, czasami śmierdzi. Cały pomysł jest po to, żeby to naprawić, a nie szkodzić* - zapewnia burmistrz Ryk. - *Moim obowiązkiem jest szukanie takich rozwiązań w zakresie gospodarki odpadami, które pod każdym względem będą bezpieczne i korzystne zarówno dla gminy Ryki, jak i dla wszystkich jej mieszkańców* - dodaje.

„NIE CHCĘ NICZEGO ZEPSUĆ”

Jarosław Żaczek nie ukrywa, że sam ma dużo wątpliwości. Spotkał się też z komitetem protestacyjnym. - *Ktoś powiedział, żeby zamknąć wysypisko i będzie spokój. Ale czy my chcemy, żeby każde źdźbło trawy, popiół, gruz wywozić do Puław i za wszystko płacić mając u siebie taki potencjał. Padło też stwierdzenie, że możemy płacić więcej za odpady. Ja się z taką retoryką nie zgadzam, bo uważam, że dla dużej części naszych mieszkańców znaczne podwyżki za wywóz śmieci byłyby dużym problemem w niełatwych czasach, gdzie wszystko drożeje* - uważa włodarz i dodaje, że nie ma złudzeń, że ci sami ludzie, którzy teraz go krytykują, mówiliby, że coś zaniechał, że nie szukał rozwiązań problemu śmieciowego. - *Moim zadaniem i radnych jest szukanie rozwiązań również i na tę sytuację. Ja nie jestem samobójcą ani kaskaderem. Wydaje mi się, że sporo dobrych rzeczy dla tej gminy zrobiłem i nie chcę niczego zepsuć, a chcę jeszcze parę rzeczy zrobić. Parę problemów rozwiązać. Nie wiem czy rozwiążę ten problem, czy w ten sposób, natomiast trzeba temu pomysłowi dać szansę* - podkreśla burmistrz Ryk. Przypomina też, że wysypisko śmieci przy Janiszewskiej działa od ponad 50 lat i dopiero później zaczęło budować się tam coraz więcej domów osób, które miały świadomość funkcjonowania w tym miejscu wysypiska śmieci.

Zbigniew Jończyk

Droga pokruszyła się na drobne kawałki

Mieszkańcy mówią wprost, „tu już nie ma czego łatać, tu trzeba przebudować drogę od podstaw”

Odcinek drogi od Bobrownik przez Podwierzbie i Sędowice do byłej drogi krajowej nr 17 został wylany asfaltem kilkadziesiąt lat temu. Od tamtej pory niewiele się na nim działo. Mieszkańcy i kierowcy mogli liczyć tylko na jakieś doraźne łatanie ubytków, ale po tym, co stało się kilka dni temu, nikt już nie ma wątpliwości, że droga wymaga poważnego remontu.

Po przejeździe kilku ciężarówek z piaskiem na budowę, nawierzchnia na pewnym odcinku dosłownie pokruszyła się na kawałki. - *To co dzieje się z naszą drogą jest karygodne. Ona po prostu się już kończy. Od 40 lat nie jest remontowana. Tak dalej być nie może* - zabrał głos na sesji gminy Ryki radny Wojciech Piszczyński, który jest jednocześnie sołtysem Sędowic. To droga powiatowa, ale w odpowiedzi na zgłoszony problem burmistrz Jarosław Żaczek przyznał, że jezdnia jest w bardzo złym stanie i zadeklarował przygotowanie pisma do starostwa powiatowego z poparciem wniosku o przeprowadzenie generalnego remontu nawierzchni.

NAJPIERW DOKUMENTACJA PROJEKTOWA

Zły stan drogi jest dobrze znany włodarzom powiatu. Jeszcze tego samego dnia na drodze pojawili się drogowcy, żeby doraźnie naprawić nawierzchnię. - *Niestety teren nierównomiernie rozmarzał, a występuje tam przewarstwienie gliny, przejechało kilka ciężarówek i na 80-metrach stało się to, co się stało* - mówi Marcin Kostyra, dyrektor Zarządu Dróg Powiatowych w Rykach. Asfalt położony kilkadziesiąt lat temu nie ma solidnej podbudowy, od której trzeba byłoby zacząć modernizację drogi. - *W tym roku planujemy rozpocząć prace nad dokumentacją projektową przebudowy drogi od Bobrownik aż do „siedemnastki”* - zapowiada dyrektor Kostyra. Później trzeba będzie jeszcze znaleźć dofinansowanie inwestycji. Na chwilę obecną jej koszt szacowany jest na minimum 12 mln zł. Droga zostałaby poszerzona do szerokości 6 metrów. Starosta rycki zapewnia, że temat przebudowy tej drogi dla zarządu powiatu jest ważny. - *Będę podejmował wysiłki, aby w jak najszybszym czasie znaleźć rozwiązanie korzystne dla mieszkańców Bobrownik, Podwierzbia i Sędowic* - podkreśla Dariusz Szczygielski.

Być może najgorszy odcinek drogi uda się lepiej wzmocnić latem. - *W ostatnich latach prowadzimy remonty cząstkowe i jeżeli budżet pozwoli, to będziemy chcieli to kontynuować również w tym roku i być może wtedy uda się to newralgiczne miejsce zabezpieczyć 5-centymetrową warstwą asfaltu* - oznajmia dyrektor ZDP.

Zbigniew Jończyk

Egzemplarz dla: 6308555559

CZEŚĆ I CHWAŁA BOHATEROM!

Nigdy nie zgodzili się na sowiecką okupację, na Polskę bez Boga, bez własnej historii i tożsamości. Mieszkańcy powiatu ryckiego oddali hołd Żołnierzom Niezłomnym

W imieniu mieszkańców gminy Ryki wiązankę kwiatów w biało-czerwonych barwach na zbiorowej mogile Żołnierzy AK-WiN złożyli przewodniczący rady miejskiej Tomasz Kujda i burmistrz Jarosław Żaczek

Uroczystościom i Mszy św. w intencji Ojczyzny i Żołnierzy Wyklętych towarzyszyła asysta kadetów ze sztandarem ZS im. Kajetana hr. Kickiego w Sobieszynie

Narodowy Dzień Pamięci Żołnierzy Wyklętych, to święto upamiętniające żołnierzy antykomunistycznego podziemia, którzy walczyli o niepodległość Polski po zakończeniu II wojny światowej. W tym roku po raz piętnasty oficjalnie mogliśmy świętować pamięć o patriotach. - *Spotykamy się, by oddać hołd bohaterom, którzy nie złożyli broni i do końca walczyli o wolną Polskę. Ich niezłomność, wiara, oddanie Ojczyźnie stanowią podstawę naszej narodowej pamięci* - przemawiał Mariusz Pawlak, prezes ryckiego koła Światowego Związku Żołnierzy Armii Krajowej.

Żołnierze niezłomni podjęli walkę przeciwko dwóm okupantom. Najpierw niemieckiemu, a później sowieckiemu. Na naszej ryckiej ziemi przywódcą tego oporu był major Marian Bernaciak „Orlik". Zginął 24 czerwca 1946 roku w walce z obławą komunistyczną pod Piotrówkiem. Miał tylko 29 lat. Pogrzeb „Orlika" odbył się w kościele w Rykach. Symboliczny, bo komuniści odmówili mu godnego pochówku. Przyszły tłumy, ale trumna była pusta. Do dziś nie odnaleziono ciała zamordowanego bohatera żołnierzy niezłomnych.

„TO NASZ OBOWIĄZEK"

- *Za swoją niezłomność Żołnierze Wyklęci zapłacili najwyższą cenę. Byli prześladowani, aresztowani, torturowani, mordowani, skazywani na więzienie lub zsyłkę. Ich ciała grzebano w bezimiennych grobach, by wymazać ich istnienie z historii. Mimo to pamięć o nich przetrwała i stała się fundamentem odrodzenia Polski* - podkreśla prezes Pawlak. Przez dekady komunistyczna propaganda przedstawiała ich jako zdrajców i bandytów. Dopiero od kilkunastu lat ich historia jest przywracana narodowej pamięci. - *Wymaga to dużego wysiłku i determinacji. Wciąż musimy zmagać się z podważaniem prawdy o Żołnierzach Wyklętych. Spadkobiercy tamtych oprawców i ideologiczni następcy wciąż próbują oczerniać bohaterów, szerząc kłamstwa i manipulacje. Widzimy to zwłaszcza teraz, gdy znów trwają próby walki części aparatu państwowego z pamięcią i z tymi, którzy o nią zabiegają. Musimy stawić temu czoła i bronić dobrego imienia naszych bohaterów. Polska historia nie może być pisana na nowo przez tych, którzy chcieliby ukryć prawdę o swoich przodkach i ich zbrodniach. Prawda o Żołnierzach Wyklętych została rzetelnie przedstawiona przez historyków i instytucje państwowe. Naszym zadaniem jest jej strzec i przekazywać kolejnym pokoleniom. Tej prawdy nikt już nie zakrzyczy. To nasz obowiązek wobec tych, którzy podjęli nierówną walkę mając w sercach trzy słowa: Bóg, Honor, Ojczyzna* - oznajmia Mariusz Pawlak.

Zbigniew Jończyk

Hołd „Orlikowi" i Żołnierzom Wyklętym oddali również uczestnicy biegu „Tropem Wilczym"

Zwieńczeniem powiatowej uroczystości Narodowego Dnia Żołnierzy Wyklętych było złożenie wiązanki kwiatów i zapalenie zniczy przy pomniku majora Mariana Bernaciaka „Orlika", ustawionego obok domu, w którym urodził się bohater

Msza św. w intencji Żołnierzy Wyklętych w kościele w Rykach zgromadziła środowisko patriotyczne powiatu ryckiego. W uroczystości brały udział poczty sztandarowe na czele z pocztem Światowego Związku Żołnierzy Armii Krajowej w Rykach w asyście Jana Miłosza, Jana Noworolnika i Romana Padela

W obchodach Dnia Pamięci Żołnierzy Wyklętych wzięli udział również młodzi ludzie na czele z pocztami sztandarowymi swoich szkół. - Na was, młodych, bardzo nam zależy, żebyście przejęli tę sztafetę dziejów i dalej ją kontynuowali, żebyście tak jak prosił nas św. Jan Paweł II trwali w łączności z Bogiem i służyli Ojczyźnie. Niech pamięć o naszym dziedzictwie narodowym, chrześcijańskim, polskim łączy nas i wyzwala w nas nowy zapał i energię w służbie Bogu, Kościołowi i Ojczyźnie - mówił ks. kan. Stanisław Chodźko, witając uczestników uroczystości w ryckim kościele

Podczas powiatowych obchodów Święta Żołnierzy Wyklętych, część artystyczną przygotowali uczniowie ZSZ nr 1 w Rykach

eprasa.pl 63db935b9e

Sucha trawa w ogniu

KLETNIA Początek wiosny przed nami, ale strażacy już odnotowują pierwsze pożary suchych traw. Kilka dni temu do takiego zdarzenia doszło na nieużytkowanym terenie rolniczym. Pożarem objęty był obszar o powierzchni około 1 ara. Ogień został szybko opanowany i wszytko skończyło się dobrze. Strażacy przestrzegają jednak przed wypalaniem suchych traw, czy nieużytków. Niesie to ze sobą nie tylko zagrożenie ekologiczne, ale może być również groźne dla zdrowia, a nawet życia ludzkiego.

Wyjaśnienie

W poprzednim numerze, w artykule „Długo wyczekiwana inwestycja" o budowie świetlicy w Sokoli, wkradł się błąd. W wypowiedzi sołtysa Dominika Sokoła nieprawidłowo zostało napisane, że w Sokoli buduje się pięć nowych domów. W rzeczywistości już zostało wybudowanych pięć domów, a jeden jest w trakcie budowy. Przepraszam zainteresowane osoby.

Tomasz Kępka

PROKURATURA UMARZA ŚLEDZTWO, STAROSTWO SIĘ ODWOŁUJE

Prokuratura Rejonowa w Rykach umorzyła śledztwo dotyczące możliwych nieprawidłowości przy renowacji szkoły w Sobieszynie, mimo podejrzeń o wprowadzenie powiatu w błąd i niewykonanie prac za ponad 225 tys. zł

W 2015 roku budynek szkoły im. Kajetana hr. Kickiego w Sobieszynie przeszedł pierwszy etap renowacji. Po prawie 10 latach okazało się, że brakuje podbicia fundamentów zewnętrznych i wewnętrznych budynku. Potwierdziła to wizja lokalna, podczas której wykonano odkrywkę fundamentów. Sprawą zajęła się prokuratura

Sprawa, która toczyła się od lipca 2024 roku, budziła kontrowersje związane z inwestycją z 2015 roku. Przypomnijmy, w 2015 roku budynek szkoły im. Kajetana hr. Kickiego w Sobieszynie przeszedł pierwszy etap renowacji. Przetarg wygrała firma „Sarsbud" Ryszarda Szczotki, która miała m.in. wykonać podbicie fundamentów betonem o grubości 50 cm i objętości 265 m3. Prace potwierdził dziennik budowy, podpisany przez kierownika i inspektora nadzoru.

Wątpliwości pojawiły się w 2024 roku, podczas drugiego etapu renowacji. Odkrywka fundamentów w czterech miejscach nie wykazała śladów podbicia - znaleziono jedynie opaskę betonową (35 cm x 40 cm) obok fundamentów, a nie pod nimi. - *Sprawa jest bulwersująca. Powiat musiał zwiększyć środki na drugi etap, by wykonać to, co nie zostało zrobione wcześniej, choć pieniądze już raz wydano. Trudno to skomentować, zwłaszcza że inwestycję w 2015 roku nadzorował ówczesny dyrektor szkoły* - mówił wówczas starosta rycki Dariusz Szczygielski.

Zarząd powiatu złożył zawiadomienie o przestępstwie, a prokuratura wszczęła śledztwo. - *Nadzorujemy postępowanie w sprawie doprowadzenia powiatu ryckiego do niekorzystnego rozporządzenia mieniem o wartości ponad 225 tys. zł poprzez wprowadzenie w błąd co do wykonania prac, w tym podbicia fundamentów* - potwierdzał Ziemowit Sułek, prokurator rejonowy w Rykach. Analizowano dokumentację przetargową, odbiory robót i nadzór konserwatorski. Postępowanie było prowadzone w sprawie, a nie przeciwko komuś. Decyzja o zarzutach miała zapaść po opinii biegłych. Śledztwo komplikował upływ czasu. - *Od zdarzenia minęło niemal 10 lat, osoby zaangażowane mieszkają w różnych miejscach, a materiały wciąż spływają* - wyjaśniał śledczy.

UMORZENIE I ODWOŁANIE

Prokuratura zebrała obszerny materiał dowodowy, ale ostatecznie umorzyła sprawę. - *Wpłynęło zażalenie na umorzenie. Prokurator analizuje, czy spełnia ono wymogi formalne i zdecyduje, czy uwzględnić je i kontynuować śledztwo, czy przekazać do sądu, aby to sąd ocenił zasadność decyzji prokuratora* - informuje Ziemowit Sułek. - *Na razie nie mogę powiedzieć, jaka będzie decyzja. Jest za wcześnie, by mówić o umorzeniu śledztwa, bo postępowanie trwa. Póki co decyzja o umorzeniu nie jest prawomocna* - podkreśla prokurator.

Starosta Dariusz Szczygielski nie kryje rozczarowania. - *Nie zgadzamy się z decyzją o umorzeniu. Złożyliśmy odwołanie* - komentuje starosta.

Michał Gawryołek

14 lutego 2025 r. zmarł
Jan KWAS
z Kątów
przeżył 94 lata

15 lutego 2025 r. zmarł
Jacek GRZESICKI
z Dęblina
przeżył 73 lata

15 lutego 2025 r. zmarł
Jan PAWLAK
z parafii Ryki
przeżył 82 lata

20 lutego 2025r . zmarła
Helena OCHAL
z parafii Bobrowniki
przeżyła 95 lat

21 lutego 2025 r. zmarł
Grzegorz WALCZEWSKI
z Dęblina
przeżył 84 lata

21 lutego 2025 r. zmarła
Teresa Marianna ZARĘBA
z parafii Ryki
przeżyła 75 lat

23 lutego 2025 r. zmarł
Krzysztof PAWLAK
z Kokoszki
przeżył 55 lat

23 lutego 2025r. zmarł
Adam Dariusz SZYMAŃSKI
z Trzcianek
przeżył 60 lat

23 lutego 2023r . zmarł
Sławomir BANY
z Rokitni Starej
przeżył 74 lata

24 lutego 2025 r. zmarł
Adam ŁUKASIAK
z Kłoczewa
przeżył 77 lat

24 lutego 2025 r. zmarła
Janina Barbara CZERSKA
ze Stężycy
przeżyła 94 lata

28 lutego 2025r. zmarł
Ryszard Henryk CZAPLICKI
z Sędowic
przeżył 71 lat

1 marca 2025r . zmarła
Teresa KOBUS
z Dęblina
przeżyła 73 lata

1 marca 2025 r. zmarł
Eugeniusz DOBEK
z Dęblina
przeżył 93 lata

1 marca 2025 r. zmarła
Barbara ZAGOŻDŻON
ze Stężycy
przeżyła 62 lata

WYBORÓW NIE BĘDZIE, BO JEST TYLKO JEDNA KANDYDATKA

Rok temu o mandat w tym okręgu ubiegało się aż czworo kandydatów. Na miesiąc przed terminem wyborów uzupełniających w gminie Stężyca już wiadomo, kto zostanie radnym

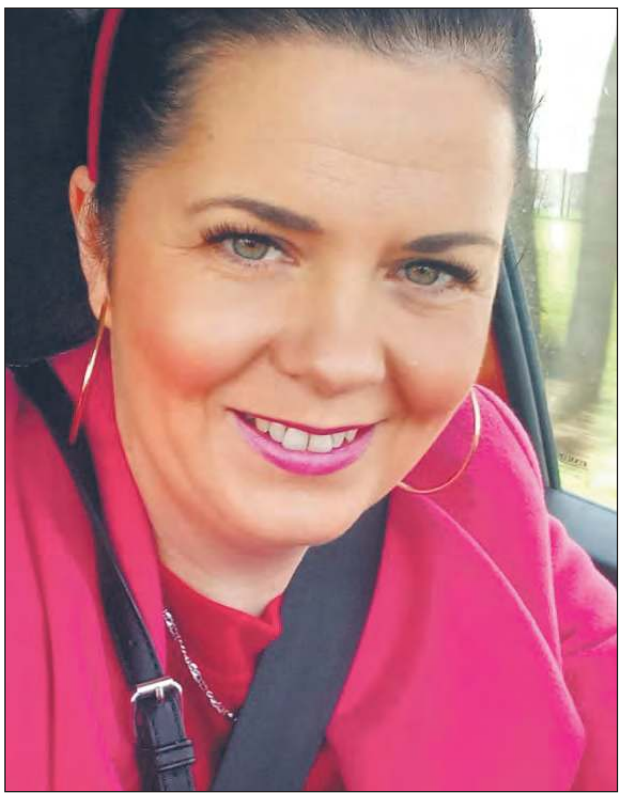

Małgorzata Szkutnik ma 42 lata, rok temu startowała z komitetu wójta Zbigniewa Chlaściaka „Razem do sukcesu". Od 2 lat jest też sołtyską Starej Rokitni (fot. archiwum prywatne)

Na 30 marca komisarz wyborczy w Lublinie wyznaczył termin wyborów uzupełniających w okręgu nr 13, obejmującym miejscowość Stara Rokitnia. Jest to konieczne po wygaśnięcia mandatu radnego Zbigniewa Laska, który zmarł dwa miesiące temu. Wybory w gminie Stężyca nie są jedynymi wyznaczonymi na ten dzień. W całej Polsce mają się odbyć aż w trzynastu gminach. Na miesiąc przed tą datą już wiadomo, jakie rozstrzygnięcie nastąpi w Starej Rokitni. Potencjalni kandydaci mieli czas na zgłoszenie do 24 lutego. W tym terminie do Gminnej Komisji Wyborczej wpłynęła tylko jedna kandydatura. Jeszcze niecały rok temu o mandat w tym okręgu wyborczym kandydowały aż cztery osoby. Dariusz Lasek zdobył 51 głosów, uzyskując największe poparcie, choć jego przewaga nad Małgorzatą Szkutnik wyniosła zaledwie jeden głos. O mandat ubiegali się także Piotr Jurzysta, który otrzymał 30 głosów oraz Maria Cieśla z wynikiem 19 głosów. Wówczas w wyborach wzięło udział 154 mieszkańców Starej Rokitni, spośród 327 uprawnionych. Cztery głosy uznano za nieważne.

JUŻ DZIAŁA W SAMORZĄDZIE

Zgodnie z przepisami kodeksu wyborczego, w przypadku wygaśnięcia mandatu radnego w gminach nie będących miastem na prawach powiatu, konieczne jest przeprowadzenie wyborów uzupełniających. Chęć wzięcia w nich udziału wyraziła tylko Małgorzata Szkutnik. W ubiegłym roku startowała z komitetu wyborczego wójta Zbigniewa Chlaściaka „Razem do sukcesu". Ma 42 lata. Działalność samorządowa nie jest obca pani Małgorzacie. Od 2 lat jest sołtysem Starej Rokitni. - *Przed wiosennymi wyborami wójt powiedział, że widziałby mnie w składzie rady gminy i zaproponował start z jego komitetu. Teraz też miałam różne propozycje, ale postanowiłam, że wystartuję z własnego komitetu* - mówi Małgorzata Szkutnik. Była przekonana, że wybory odbędą się, bo zgłosi się więcej kandydatów. - *Tak się mówiło, ale ostatecznie nikt się nie zdecydował. Jestem tym zaskoczona tym bardziej, że ostatnio było nas aż czworo* - mówi przyszła radna. Będzie nią dopiero po złożeniu ślubowania, najprawdopodobniej w kwietniu.

Czym w pierwszej kolejności chciałaby się zająć w radzie gminy? - *Na pewno na ten moment będziemy starać się o budowę chodnika od strażnicy OSP do szkoły w Nowej Rokitni. Zobaczymy co z tego wyjdzie. Nie chcę niczego obiecywać, natomiast na pewno będę chciała spotykać się z mieszkańcami i wspólnie z nimi podejmować tematy, które byśmy chcieli realizować w naszej miejscowości* - oznajmia pani Małgorzata. Do momentu złożenia ślubowania przez nowego radnego, Rada Gminy Stężyca obraduje w 14-osobowym składzie. Tworzą ją: Justyna Karaś (przewodnicząca rady), Milena Grzęda (wiceprzewodnicząca), Beata Ciołek, Dariusz Ćwik, Piotr Jaskuła, Ewa Kania, Jakub Kowalczyk, Adam Kowalski, Mirosław Nierubca, Henryk Sobiechowski, Anna Wąsowska, Edyta Pawlik, Jakub Pietrzak oraz Małgorzata Wójcik.

Zbigniew Jończyk

Pociągi nie jeżdżą, ale zatrzymać się każą

Torem, który przecina ulicę Towarową i Staszica, nie jeżdżą pociągi, mimo to za każdym razem trzeba się przed nimi zatrzymać

Władze Dęblina wystąpiły do PKP o zmianę kwalifikacji przejazdu kolejowego na tzw. obwodnicy miasta w ulicy Towarowej i Staszica

To pierwszy krok do tego, aby Zarząd Dróg Wojewódzkich, do którego należy ta droga mógł usunąć znaki STOP. Od samego początku wybudowania „obwodnicy" drażnią one kierowców. Niby chodzi o bezpieczeństwo, ale jak podkreślają mieszkańcy, torem, który przecina ulicę Towarową i Staszica, nie jeżdżą pociągi. Mimo to za każdym razem trzeba się przed nimi zatrzymać. Kto tego nie zrobi może liczyć się z karą finansową. Policja lubi czasami przyglądać się temu miejscu. Warto też przypomnieć o tym, że ten sam tor dalej przecina również ulicę Krzywą, a później krajową 48 (ul. 15 PP Wilków) - tam żadnych znaków „STOP" nie ma.

Jesienią podczas zebrań osiedlowych zbierano podpisy pod petycją dotyczącą budowy brakującego chodnika na ulicy Towarowej, likwidacji znaku „STOP" na przejeździe kolejowym oraz wytyczenia dodatkowego przejścia dla pieszych. W piątek rada miasta podjęła uchwałę o wsparciu rzeczowym i finansowym województwo lubelskie w realizacji wspólnej budowy chodnika na odcinku ok. 500 metrów. Budowa przewidziana jest w bieżącym roku. - *Warto składać petycje. Szkoda jednak, że na etapie projektowania „obwodnicy" nikt nie wniósł uwag odnośnie chodnika na odcinku od ul. Staszica do Skarżyńskiego. Jego brak znacząco wpływa na bezpieczeństwo pieszych, którzy obecnie zmuszeni są poruszać się po jezdni* - podkreśla burmistrz Roman Bytniewski.

zj

W Ułężu rozmawiali o biogazie

- Biogaz to nie tylko energia, ale też szansa na lepsze zagospodarowanie odpadów i dodatkowy dochód dla gospodarstw - podkreśla poseł Henryk Smolarz, dyrektor generalny KOWR

W konferencji brali udział m.in. poseł Marek Sawicki, wójtowie gmin powiatu ryckiego, rolnicy i przedsiębiorcy (fot. FB Gmina Ułęż)

Do Ułęża zjechali zainteresowani rozwojem biogazowni w Polsce. Konferencja „Biogaz jako źródło energii" zgromadziła polityków, samorządowców, ekspertów, przedsiębiorców i rolników. Organizatorem spotkania była gmina Ułęż, a partnerem wydarzenia Krajowy Ośrodek Wsparcia Rolnictwa.

Głównym celem szkolenia było poszerzenie wiedzy rolników na temat możliwości wykorzystania biogazu jako odnawialnego źródła energii, promowanie rozwiązań ekologicznych oraz zwiększenie świadomości dotyczącej korzyści płynących z zastosowania instalacji biogazowych w gospodarstwach rolnych. Prelegenci mówili m.in. o tym, czym jest biogaz i jakie są jego właściwości, jak wygląda proces jego produkcji, jakie są korzyści dla rolników, jaki to ma wpływ na ochronę środowiska. Nie zabrakło informacji o programach wsparcia rolników przez KOWR czy prezentacji działających już biogazowni rolniczych w Polsce. Uczestnicy szkolenia zdobyli wiedzę teoretyczną oraz praktyczne wskazówki dotyczące wdrożenia technologii biogazowych w swoich gospodarstwach. - *Dyskusja pokazała, że zainteresowanie tym tematem jest duże, a przed nami wiele możliwości rozwoju tego sektora* - podkreśla dyrektor Smolarz.

zj

Ponad 126 tys. zł na walkę z azbestem

KŁOCZEW W ubiegłym tygodniu wójt Zenon Stefanowski zawarł umowę z prezesem zarządu Wojewódzkiego Funduszu Ochrony Środowiska i Gospodarki Wodnej w Lublinie Stanisławem Mazurem, w ramach której gmina otrzyma 126.702 zł na odbiór, transport i unieszkodliwianie azbestu z gospodarstw rolnych. - Dzięki dotacji odbierzemy azbest w tym roku z 48 gospodarstw rolnych - podkreśla wójt Stefanowski. W roku ubiegłym gmina odebrała wyroby zawierające azbest z 57 gospodarstw rolnych za kwotę 128 943,36 zł (fot. Gmina Kłoczew)

63db93559e

MISTRZ ŚWIATA I MEDALISTA EUROPY „WYLĄDOWAŁ” W DĘBLINIE

Maciej Kulaszewski, mistrz świata i medalista Europy, osiadł w Dęblinie. Ten utalentowany pilot akrobacyjny, który będzie walczył o kolejne tytuły, poprowadzi teraz szkolenia w Aeroklubie Orląt

Mimo młodego wieku Maciej Kulaszewski może pochwalić się wieloma medalami i pucharami. Jest zdobywcą czołowych miejsc na mistrzostwach kontynentu i poszczególnych państw (fot. Maciej Kulaszewski Aerobatics/Facebook)

Po latach wyrzeczeń poświęcił życie i karierę lataniu akrobacyjnemu, zadziwiając umiejętnościami świat lotnictwa i budząc dumę wśród bliskich oraz przyjaciół. Jako nowy mieszkaniec Miasta Orląt opowiedział o swojej pasji w Muzeum Sił Powietrznych, gdzie wśród słuchaczy znaleźli się młodzi adepci pilotażu.

SPOJRZEĆ NA ŚWIAT Z GÓRY

Pochodzi z okolic Nowego Miasta Lubawskiego, a lotnictwo fascynowało go od dziecka. - *Kiedy podróżując z moją mamą widziałem w oddali samoloty agrolotnicze i pożarnicze, wzbudzały one moją ciekawość i pobudzały wyobraźnię. Zastanawiałem się, jak może być tam w górze, w powietrzu, jak wygląda świat z tej perspektywy i czy chmury są namacalne. Ale nigdy się nie spodziewałem, że zostanę pilotem* - wspomina Kulaszewski.

Książki Janusza Meissnera i opowieści o dęblińskiej Szkole Orląt podsycały jego marzenia. W liceum w Brodnicy wybrał profil matematyczno-fizyczny, myśląc o lotnictwie. - *W miesiąc po rozpoczęciu nauki od kolegi dowiedziałem się, że istnieje taka szkoła jak Liceum Lotnicze w Dęblinie. Brzmiało ciekawie, ale niestety nie mogłem się przenieść* - przyznaje.

Postanowił jednak działać na własną rękę. - *W 2007 roku za pieniądze zaoszczędzone z pracy wakacyjnej udało mi się zacząć kurs szybowcowy. Radzono mi, że to dobra podstawa do tego, by w przyszłości iść w stronę samolotów. Ale na tamten moment nie myślałem o samolotach, bo to przerastało mój budżet. Odbyłem tylko w czasie szkoły średniej teorię samolotową, która na tamte czasy kosztowała duże pieniądze* - zdradza.

W ANGLII ZACZYNAŁ OD ZERA

Po maturze próbował dostać się do Wyższej Szkoły Oficerskiej Sił Powietrznych (dziś Lotnicza Akademia Wojskowa), ale odpadał na badaniach lekarskich. Udało mu się jedynie szkolić w Aeroklubie Orląt. - *Może nie były to jeszcze studia, ale wyjeżdżałem ze łzami w oczach. Latałem przecież już samolotem i to na terenie Szkoły Orląt* - wspomina. W 2009 roku rozpoczął cywilne studia lotnicze w Dęblinie. - *Na wojskowy kierunek, mimo sześciokrotnych prób, nie mogłem się dostać. Ale i te studia nie obyły się bez perturbacji. Żeby wziąć udział w rekrutacji na pilotaż, musiałem brać urlopy dziekańskie i wyjeżdżać za granicę* - opowiada.

Po ukończeniu studiów w 2016 roku szukał ścieżki w lotnictwie, ale oferty były niewystarczające. - *Dostałem się na stanowisko koordynatora obsługi naziemnej na Okęciu, jednakże nie pozwoliłoby mi ono na samorealizację. Dlatego w końcu musiałem się spakować i znów wyjechać za granicę* - tłumaczy. Wybrał Anglię, gdzie zaczynał od zera - roznosił ulotki i pizzę, a potem, z pomocą szwagra, założył firmę ogrodniczą. - *Po roku ciężkiej pracy, siedem dni w tygodniu, na dwa etaty, okazało się, że mój biznes chwycił. Osiedla podpisywały ze mną umowy na pielęgnację zieleni, musiałem zatrudnić pracowników* - przyznaje.

W najbliższym czasie fani akrobacji zobaczą Macieja Kulaszewskiego na tegorocznych pokazach lotniczych, w tym na stuleciu Szkoły Orląt oraz na mistrzostwach świata na Węgrzech (fot. Maciej Kulaszewski Aerobatics/Facebook)

INSTRUKTOR I KIEROWNIK JAKOŚCI

Pasja lotnicza odżyła przypadkiem. - *Na Facebooku zauważyłem, że mój kolega wziął udział w zawodach akrobacyjnych i zdobył medal. Zaciekawił mnie tym bardzo. W Polsce akrobacji nie brałem pod uwagę z racji na duże koszty. Nawet 3 tys. zł za godzinę. Okazało się, że w Anglii jest sporo taniej. Mogłem sobie pozwolić na godzinę w tygodniu, więc zafundowałem sobie kurs akrobacji samolotowej* - opowiada.

Sprawy potoczyły się tak, że prowadzący kurs namówił Macieja Kulaszewskiego do startu w zawodach. Po uzyskaniu uprawnień zadebiutował w 2017 roku. - *Bardzo mi się spodobało. Pojechaliśmy na następne. Poszło mi lepiej. A w sierpniu tego samego roku wziąłem udział w mistrzostwach Wielkiej Brytanii i tak się złożyło, że wygrałem. To było dla mnie zaskoczenie, bo wśród uczestników nie brakowało doświadczonych pilotów z własnymi samolotami* - wspomina. Zapał do latania wzrósł, więc sprzedał firmę ogrodniczą i przeniósł się z Londynu do Peterborough. Tam pracował przy samolotach - sprzątał hangary, sortował części, wymieniał olej w silnikach - a równolegle szkolił się na instruktora. - *Pracowałem tak do zeszłego roku, dochodząc do funkcji starszego instruktora i kierownika monitorowania jakości. Miałem też wylatane ponad 4000 godzin w powietrzu* - podkreśla nowy mieszkaniec Dęblina.

LICZY SIĘ „PAMIĘĆ MIĘŚNIOWA”

W ciągu kilku lat Maciej Kulaszewski zdobył bogate doświadczenie. Zaczynał od cessny z lat 40., doskonaląc technikę kołowania z tylnym kołem. Później przesiadł się na nowoczesne maszyny - głównie niemieckie modele Extra, z krótką przerwą na samolot węgierski. - *Ten ostatni był bardziej „nerwisty”, choć o większych osiągach. Trzeba się było jego nauczyć, znać parametry i ograniczenia. Każde kolejne konstrukcje są zwykle do siebie podobne. Dotyczy to też modeli Extra. Przesiadka nie stanowi problemu, ale trzeba pamiętać o respekcie do samolotu. Dlatego, gdy siadam do maszyny, muszę znać ją na wylot i być pewnym, że spojrzałem na każdy krytyczny punkt, na ilości oleju, paliwa itp. Lotnictwo nie lubi pośpiechu. Potrzebna jest rozwaga i asertywność* - przekonuje Kulaszewski.

Znajomość samolotu pozwala mu startować w zawodach. Akrobacje wykonuje w powietrznym boksie o boku kilometra, jak każdy pilot. - *W granicach tej przestrzeni muszę wykonać wszelkie elementy akrobacji. Liczy się precyzja. Trzeba zachować trzeźwe myślenie pomimo prędkości dochodzących do 400 km/h i oddziałujących przeciążeń, które utrudniają krążenie i oddychanie. Ważna jest też świadomość tego, że jestem w boksie i towarzyszy mi wiatr, który utrudnia zadanie. Dlatego już przed startem mam wyuczone, kiedy muszę ruszyć głową, a kiedy nogą. Jest to tzw. pamięć mięśniowa* - tłumaczy pilot.

CEL: KOLEJNE TYTUŁY MISTRZA

Maciej Kulaszewski osiągnął perfekcję w pilotażu, co zaowocowało imponującą kolekcją medali. Zdobył tytuł mistrza świata zarówno w kategorii drużynowej, jak i indywidualnej, a na Mistrzostwach Europy wywalczył indywidualny brąz. Do tego pięciokrotnie triumfował w mistrzostwach Wielkiej Brytanii, dwukrotnie w Polsce i raz w Niemczech.

Po tych sukcesach w minionym roku wrócił do Polski i osiadł w Dęblinie. Jak sam tłumaczy, zdecydowało o tym życie. - *W firmie w Anglii osiągnąłem szczyt, a chciałem się dalej rozwijać. Poza tym urodziły mi się dzieci i zapragnąłem być bliżej rodziny* - przyznaje.

W Dęblinie prowadzi szkolenia i treningi dla pilotów akrobacyjnych startujących w zawodach lub występujących na pokazach. Ma też ambitne plany: chce ukończyć szkolenie z Fundacją Biało-Czerwone Skrzydła oraz zdobyć mistrzostwo świata w najwyższej kategorii „unlimited”. - *To jednak dalekosiężne cele, do których potrzebni są sponsorzy* - zaznacza. - *A oprócz tego przydałby się własny samolot* - dodaje.

W bliższej perspektywie fani akrobacji zobaczą go na tegorocznych pokazach lotniczych, w tym na stuleciu Szkoły Orląt oraz na mistrzostwach świata na Węgrzech. Wyczyny Kulaszewskiego można śledzić na Facebooku (Maciej Kulaszewski Aerobatics) i Instagramie (bullet.aerobatics).

Tomasz Kępka

Egzemplarz pl 63cb9e5e5

CZAS NA ZASŁUŻONĄ EMERYTURĘ

Ćwierć wieku poświęcili służbie drugiemu człowiekowi. W pożegnalnej uroczystości wzięli udział nie tylko przełożeni i koledzy z pracy, ale też najbliższa rodzina

Strażacy na co dzień stawiają czoła niebezpieczeństwom, ryzykując zdrowie i życie dla innych. Jednak pożegnanie z mundurem, z którym związani byli przez lata, to chwila, gdy nawet im może zakręcić się łza w oku. To nie tylko rozstanie z uniformem, ale i z przyjaciółmi, na których zawsze mogli liczyć w trudnych akcjach ratunkowych.

W ubiegłym tygodniu w ryckiej Państwowej Straży Pożarnej kolejny raz żegnano odchodzących na emeryturę. Po ponad 28 latach służby z mundurem rozstał się mł. bryg. Krzysztof Rułka, naczelnik wydziału operacyjno-rozpoznawczego. 25 lutego był ostatnim dniem pracy st. ogn. Leszka Pudło, który w ryckiej komendzie przepracował ponad 18 lat, zaczynając służbę w Chełmie. Wcześniej, pod koniec 2024 roku, na emeryturę odszedł st. ogn. Paweł Królik po 25 latach w straży.

Wszyscy przeszli kolejne szczeble kariery, awansując na wyższe stanowiska i dzieląc się doświadczeniem z młodszymi kolegami. W 2023 roku mł. bryg. Krzysztof Rułka otrzymał dyplom komendanta głównego PSP za wzorową postawę, osiągnięcia i zaangażowanie w akcjach ratowniczo-gaśniczych. Podczas uroczystego apelu strażacy-emeryci usłyszeli podziękowania za wieloletnią służbę i życzenia powodzenia na nowym etapie życia.

zj

Uroczysta zbiórka była okazją do złożenia podziękowań za długoletnią służbę oraz życzeń w związku z rozpoczęciem nowego etapu w życiu osobistym (fot. KP PSP Ryki)

St. ogn. Leszek Pudło wstąpił do służby 1 lipca 2001 roku w Komendzie Miejskiej PSP w Chełmie. Z dniem 1 sierpnia 2006 r., w ramach przeniesienia służbowego, rozpoczął służbę w Komendzie Powiatowej PSP w Rykach

Mł. bryg. Krzysztof Rułka wstąpił do służby 25 sierpnia 1997 roku. Po ukończeniu Szkoły Aspirantów PSP w Krakowie, 15 czerwca 1999 roku rozpoczął służbę w KP PSP w Rykach. Przez cały okres służby realizował zadania kontrolno-rozpoznawcze

St. ogn. Paweł Królik rozpoczął służbę w KP PSP w Rykach w połowie grudnia 1999 roku. Przepracował w niej ponad 25 lat. Z końcem 2024 roku przeszedł na zasłużoną emeryturę

OGŁOSZENIE PŁATNE

Wsparcie osób zagrożonych wykluczeniem społecznym

FOT. ŁUKASZ FRĄCZEK UMWL

Uroczyste wręczenie 23 umów w ramach Działania 8.9 FEL 2021-2027, 17 lutego 2025 r.

W dniu 17 lutego 2025 r. Marszałek Województwa Lubelskiego Jarosław Stawiarski wręczył Beneficjentom 23 umowy o dofinansowanie projektów w ramach Działania 8.9 *Integracja społeczna osób najbardziej potrzebujących wsparcia* programu Fundusze Europejskie dla Lubelskiego 2021-2027. Umowy te opiewają na blisko 21 mln zł, z czego środki unijne to niemal 17,8 mln zł, zaś prawie 2 mln zł pochodzi ze środków Budżetu Państwa.

Wręczenie przedmiotowych umów jest efektem przeprowadzonego naboru konkurencyjnego w Działaniu 8.9. Dofinansowanie mogły uzyskać projekty dotyczące aktywizacji społecznej osób najbardziej zagrożonych ubóstwem lub wykluczeniem społecznym, w tym osób starszych, długotrwale bezrobotnych, czy osób z niepełnosprawnościami. Możliwe było również wsparcie usług dla osób w kryzysie bezdomności, zagrożonych bezdomnością lub wykluczeniem mieszkaniowym. Nabór obejmował także projekty wspierające działania na rzecz integracji społeczności zagrożonych wykluczeniem społecznym, uwzględniające działania na rzecz rozwoju lokalnego. O środki wnioskować mogły m.in. jednostki samorządu terytorialnego i ich związki, porozumienia czy stowarzyszenia, podmioty świadczące usługi społeczne, czy też instytucje pomocy i integracji społecznej oraz podmioty ekonomii społecznej.

W odpowiedzi na nabór wpłynęło 55 wniosków o dofinansowanie, z czego do dofinansowania wybrano **40 projektów** o łącznej wartości ponad **35,6 mln zł** i kwocie dofinansowania wynoszącej blisko **33,7 mln zł**, w tym **30,2 mln zł** to środki pochodzące z UE, a blisko **3,5 mln zł** z Budżetu Państwa. Kwoty dofinansowania UE w poszczególnych projektach są różnorodne, ponieważ kształtują się **od niemal 206 tys. zł do 1,75 mln zł.**

Wśród Beneficjentów znalazły się jednostki samorządu terytorialnego, jak **gminy** (np. Józefów, Telatyn, Szastarka, Aleksandrów, Łaszczów, Wola Mysłowska, Ułęż, Gorzków, Frampol, Miączyn), **jednostki organizacyjne JST**, jak np. Ośrodki Pomocy Społecznej (w Kraśniku, Annopolu, Krzczonowie, Dorohusku, Tomaszowie Lubelskim) i Środowiskowy Dom Samopomocy w Janowie Lubelskim, **organizacje pozarządowe** (np. Fundacja „S.O.S Ziemi Lubelskiej", Stowarzyszenie Centrum Wolontariatu, Fundacja Fuga Mundi, Fundacja Postscriptum oraz Fundację Między Nami), **podmioty ekonomii społecznej** (Progresum Spółdzielnia Socjalna, Spółdzielnia Socjalna Nowy Pomysł).

O projektach

Wsparcie osób wykluczonych bądź zagrożonych wykluczeniem społecznym, m.in. osób starszych, długotrwale bezrobotnych, czy też pozostających w kryzysie bezdomności jest istotne dla całego regionu i prowadzi do poprawy sytuacji życiowej jego mieszkańców. W ramach planowanych do realizacji projektów zakładany jest szeroki wachlarz wsparcia. Odbędą się warsztaty: kulinarne, kosmetyczne, rękodzielnicze, komputerowe, językowe, a także wyjazdy do miejsc kultury. Przewidziano również usługi psychologiczne, prawne, mentoring, czy też wreszcie wsparcie mieszkaniowe. Działania w projektach koncentrują się na wsparciu seniorów, przeciwdziałaniu ich marginalizacji w życiu społeczności lokalnych oraz problemom związanym z samotnością i brakiem opieki ze strony najbliższych. Wręczone umowy dotyczą również pomocy dla osób w kryzysie bezdomności, poprzez aktywizację społeczną, opracowanie indywidualnych planów rozwoju i dostęp do mieszkań w oparciu o model „Najpierw Mieszkanie".

Zgromadzenie Ogólne Organizacji Narodów Zjednoczonych ustanowiło dzień 20 lutego Światowym Dniem Sprawiedliwości Społecznej. Ideą tego dnia jest promowanie działań na rzecz zmniejszenia ubóstwa, wykluczenia społecznego, kryzysów życiowych czy trudności z podjęciem pracy. Bardzo cieszy mnie fakt, że wspólnie możemy dołączyć do dążeń ku wielkim i bardzo potrzebnym celom poprzez wręczenie umów na projekty, które mają na celu wsparcie osób narażonych na wykluczenie społeczne czy ubóstwo. Wierzę, że te projekty realnie wpłyną na poprawę życia tych osób, których życie doświadcza w bardzo dotkliwy sposób – **mówił podczas uroczystości Marszałek Jarosław Stawiarski.**

Korzyści dla regionu

Dzięki realizacji **23 projektów,** których dotyczą wręczone umowy, wsparciem objętych zostanie łącznie prawie **1300 osób**, w tym ponad **500 osób z niepełnosprawnościami** oraz **81 osób w kryzysie bezdomności.**

MATERIAŁ INFORMACYJNY

Fundusze Europejskie dla Lubelskiego | Rzeczpospolita Polska | Dofinansowane przez Unię Europejską | lubelskie Smakuj życie!

eprasa.pl 63db93559e

Stronę redaguje Tomasz Kępka
Tel. 511 192 743, e-mail: tomaszkepka@twojglos.pl,

Handel przy dźwięku katarynek
(część druga)

Podczas środowego targu brukowane kamieniami uliczki rynku były zastawione handlarzami i pełne kupujących (zdjęcie z archiwum Tadeusza Opieki)

Przesiadujący na straganach i przed swymi sklepami Żydzi wyczekiwali na klientów (zdjęcie z archiwum Tadeusza Opieki)

Wojskowi z pobliskiej twierdzy zostawiali najwięcej grosza, ale i miejscowi chętnie kupowali potrzebne artykuły. Przedwojenne jarmarki w Modrzycach stały się wizytówką dzisiejszej części Dęblina

Podstawowymi pojazdami, jakie można było zobaczyć na międzywojennym targu były zaprzęgi konne (zdjęcie z archiwum Tadeusza Opieki)

W okresie międzywojennym Miasto Orląt, jak wiele małych miasteczek, tętniło życiem społeczności żydowskiej. Przykładem są Modrzyce, znane dziś jako Rycice. Historia tej miejscowości nabrała znaczenia po Powstaniu Listopadowym. W latach 1837-1845 wzniesiono tu cytadelę, a obok fort Gorczakowa. Wraz z obiektami obronnymi pojawiły się inne budynki, a do twierdzy napłynęli żołnierze carscy ze swoimi potrzebami, w tym żywnościowymi. Okazję do handlu wykorzystali miejscowi Żydzi z Modrzyc. Klimat tamtejszych targów barwnie przywołał pochodzący z Dęblina pisarz żydowskiego pochodzenia, Benjamin Taitelbaum Demblin. W jego książce „Erew nacht" niemal namacalnie czuć atmosferę przedwojennych jarmarków.

W BARWNYCH NARZUTACH, W KOLOROWE PASY

Zdaniem Benjamina Taitelbauma, handel Żydów z wojskiem w Modrzycach układał się znakomicie. Duże zyski przynosiła też kolej - przez dęblińską stację przejeżdżały gotowe wyroby do odległych rosyjskich guberni, a w drugą stronę wracały towary: pszenica, ryby, cukier czy mięso. Na targowych straganach oferowano noże, brzytwy, kłódki, zamki, tekstylia, sprzęty domowe, białe pieczywo z pestkami dyni i owoce. Głodnych i spragnionych przyciągali lokalni sklepikarze.

Modrzyccy Żydzi radzili sobie tak dobrze, że ledwo zdążyli uzupełnić zapasy po niedzielnym utargu, a już nadchodziła środa - dzień targowy. Taitelbaum w swojej powieści barwnie opisał jarmarczny klimat miasteczka. „Pełno było konnych zaprzęgów. Chłopi wyprzęgali konie z wozów, podnosili dyszle do góry, ustawiali konie łbami w stronę wozów, wsuwali ich niecierpliwe pyski do worków z owsem, poczem - udawali się na targ.

Już od samego rana panował tam wielki gwar. Po obu stronach drogi, wzdłuż rowów spływowych wody deszczowej, siedziały przyjezdne kobiety w swych barwnych, ludowych narzutach w kolorowe pasy. Wokół nich worki nasion, wianki złocistej cebuli, srebrzysto - biały czosnek, drób z powiązanymi nogami, koszyki pełne jaj", pisał żydowski autor.

ZA MIEDZIAKA ŻEGNALI SIĘ ZNAKIEM KRZYŻA

Benjamin Demblin w „Erew nacht" poświęcił osobny wątek kramom z dewocjonaliami, ustawionym zwykle pośrodku drogi. „Na szerokich stołach, pod płóciennymi daszkami, stały obrazy Marii Panny z dzieciątkiem u piersi. Sznury różańców, brązowe i czarne, z małymi i większymi krzyżykami, szły tam handlowo całymi pękami" - opisuje w powieści.

„Wizerunki Jezusa z przekłutym, krwawiącym sercem i w cierniowym wieńcu i inne, z rozpostartymi ramionami na krzyżu, leżały stosami, a chłopi i chłopki chodzili od kramu do kramu i kupowali święte obrazki z taką samą podejrzliwością i brakiem zaufania, z jaką wybierali i targowali przy innych kramach ciastka i słodkie obwarzanki…" - pisał Taitelbaum.

Wzdłuż stoisk z dewocjonaliami rozsiadali się żebracy - mężczyźni i kobiety, bosi, z obwiązanymi nogami, kładąc obok kule i sękate kije. „Siedzieli na garstkach zmierzwionej słomy zwinięci w kabłąk, jakby w ogóle nie mieli kości. Z gołymi głowami, rękami wyciągniętymi w stronę przechodniów, mamrotali słowa modlitwy, śpiewali kościelne pieśni i bezustannie, za każdego rzuconego im do czapki miedziaka żegnali się znakiem krzyża" - relacjonuje pochodzący z Dęblina pisarz.

JEDYNE UTRZYMANIE MODRZYCKICH ŻYDÓW

Największy gwar panował w sercu rynku. Jak opisuje Taitelbaum w „Erew nacht", roiło się tam jak w mrowisku. „Konie rżały, świnie kwiczały, krowy i cielęta ryczały, koguty piały, kaczki kwakały, gęsi gęgały i sycząc dziobały powietrze. A Żydzi i chłopi targowali się, wykłócali, zaklepywali interes i szli oblać nabytek butelką wódki" - zanotował autor.

Drugą połowę rynku zajmowały wielkie stragany z tzw. tandetą, czyli konfekcją. „Pod brezentowymi daszkami rozwieszano i rozkładano garnitury, waciaki, kożuchy, buty z cholewami i czapki; obok tego. Pod gołym niebem, na miękkiej, niebrukowanej ziemi stały całe góry garnków i misek, beczek i balii, oraz łóżka i stoły jeszcze pachnące świeżym klejem i dopiero co zastruganą heblowiną" - wylicza Demblin.

Jak podkreśla w „Erew nacht", Żydom utrzymanie zapewniały niedziele i środy. „Rzeźnicy kupowali bydło, koniarze handlowali końmi, kramarze ważyli, mierzyli, ładowali wiejskie płody do worków i skrzyń, wysyłali to do twierdzy oraz pociągiem do dalekich, dużych miast. A modrzyccy rzemieślnicy wraz z ich czeladnikami (…) heblowali, wyklepywali, od świtu do zmierzchu, a zimą do późnej nocy. Z powodu owych niedziel i śród miasto się rozwijało i do Modrzyc, w celu osiedlenia się, ściągali liczni Żydzi z okolicznych wsi i miasteczek, żeby tutaj znaleźć dach nad głową i kawałek chleba" - podsumował w swym dziele Benjamin Taitelbaum.

Tadeusz Opieka,
opr. Tomasz Kępka

epraso.pl 63d9555550

Stronę redaguje Zbigniew Jończyk
tel. 505 049 182, e-mail: jon.tg@op.pl

NADCHODZI WYJĄTKOWY CZAS

Początek Wielkiego Postu wyznacza Środa Popielcowa. Tego dnia w kościołach wierni uczestniczą w nabożeństwach o pokutnym charakterze. Kapłani zmieniają kolor szat liturgicznych na fiolet, symbolizujący pokutę. W świątyniach jest błogosławiony popiół, którym posypuje się głowy wiernych

Przed posypaniem głów popiół jest święcony. Liturgiczna adaptacja tego zwyczaju pojawia się jednak dopiero w VIII w. Pierwsze świadectwa o święceniu popiołu pochodzą z X w. W następnym wieku papież Urban II wprowadził ten zwyczaj jako obowiązujący w całym Kościele. Z tego też czasu pochodzi zwyczaj, że popiół do posypywania głów wiernych pochodził z palm poświęconych w Niedzielę Palmową poprzedzającego roku. Tradycyjnemu obrzędowi posypania głów popiołem towarzyszą w Środę Popielcową słowa: „Pamiętaj, że jesteś prochem i w proch się obrócisz", albo „Nawracajcie się i wierzcie w Ewangelię"

To czas duchowego przygotowania do uroczystości Zmartwychwstania Pańskiego, czyli Wielkanocy. Czas rekolekcji, spowiedzi, nabożeństw Drogi Krzyżowej i Gorzkich Żali. Zastanówmy się jednak, na czym polega wyjątkowość tego czasu i jakie znaczenie powinien mieć dla współczesnego człowieka.

DLACZEGO 40 DNI?

Liczba 40 ma w Piśmie Świętym znaczenie symboliczne. Nawiązuje m. in. do czterdziestoletniej wędrówki Izraelitów z Egiptu do Ziemi Obiecanej. Jednak 40 dni Wielkiego Postu mają swoją podstawę przede wszystkim w czterdziestodniowym poście Pana Jezusa, który podjął przed podjęciem publicznej działalności.

„PAMIĘTAJ, ŻE PROCHEM JESTEŚ..."

Symbolicznym obrzędem mającym miejsce podczas Mszy świętej w Środę Popielcową jest posypanie głów popiołem. Kapłan wypowiada wtedy słowa: „Nawracajcie się i wierzcie w Ewangelię" lub „Pamiętaj, że jesteś prochem i w proch się obrócisz". Popiół oznacza ludzką słabość, przemijanie i zależność od Pana Boga. To ważne, aby o tym pamiętać, szczególnie dzisiaj, czyli w czasach, kiedy człowiek nie chce być zależny od kogokolwiek.

CZAS NAWRACANIA

Nawracanie jest procesem, wymagającym długiej, cierpliwej i ciężkiej pracy. W Wielkim Poście Kościół proponuje nam kilka możliwości, które mają nam pomóc w nawracaniu, czyli zwróceniu się ku Panu Bogu. W naszych parafiach będą miały miejsce rekolekcje wielkopostne z możliwością spowiedzi, w każdy piątek - nabożeństwa Drogi Krzyżowej, a w niedziele - Gorzkie Żale. Skorzystajmy z tych form pobożności mocno zakotwiczonych w wierze i tradycji naszych przodków.

Ks. Mateusz Pasek, student filologii klasycznej na Katolickim Uniwersytecie Lubelskim Jana Pawła II, rezydent parafii Chrystusa Miłosiernego w Dęblinie

NIE TYLKO W WIELKIM POŚCIE

Kościół proponuje w czasie Wielkiego Postu praktykowanie trzech najważniejszych dobrych uczynków: modlitwy, postu i jałmużny. Jednak pamiętajmy, że są to nasze zobowiązania na cały rok. Wielu z nas podejmuje w Wielkim Poście postanowienia. Niestety zdarza się, że wypełnienie tychże postanowień nie zmienia naszego sposobu myślenia i postępowania. A przecież o to chodzi w Wielkim Poście: aby przyjąć postawę ciągłego nawracania i podejmowania postanowień, które zaowocują przemianą naszej codzienności, nawet (a może przede wszystkim) po Wielkanocy.

ks. Mateusz Pasek

W Środę Popielcową obowiązuje post

Wstrzemięźliwość od pokarmów mięsnych obowiązuje wszystkich, którzy ukończyli 14 rok życia. Dodatkowo osoby między 18 a 60 rokiem życia mogą spożyć tylko dwa posiłki skromne i jeden do syta. Podobny post obowiązuje także w Wielki Piątek, a w piątki przez cały rok obowiązuje wstrzemięźliwość od pokarmów mięsnych. W Wielkim Poście obowiązuje również zakaz organizowania zabaw i uczestniczenia w nich.

KALENDARZ LITURGICZNY

4 marca, wtorek
ŚWIĘTO ŚW. KAZIMIERZA, KRÓLEWICZA
JAN PAWEŁ II OGŁOSIŁ SWOJĄ PIERWSZĄ ENCYKLIKĘ REDEMPTOR HOMINIS (1979 R.)

5 marca, środa
ŚRODA POPIELCOWA
- UR. ŚW. KINGA , KSIĘŻNICZKA WĘGIERSKA, KSIĘŻNA KRAKOWSKA I SANDOMIERSKA (1234 R.)
- WŁADZE PAŃSTWOWE WYDAŁY ZGODĘ NA WZNOWIENIE „NIEDZIELI" (1981 R.)

6 marca, czwartek
PATRON DNIA: ŚW. RÓŻA Z VITERBO
- W WATYKANIE ODBYŁA SIĘ PREZENTACJA WŁOSKIEGO WYDANIA TRYPTYKU RZYMSKIEGO JANA PAWŁA II (2003 R.)

7 marca, piątek
- ZM. BP TADEUSZ RYBAK , BISKUP POMOCNICZY WROCŁAWSKI, BISKUP LEGNICKI (2017 R.)

8 marca, sobota
PATRON DNIA: ŚW. JAN BOŻY
- UR. JAN BOŻY, ZAŁOŻYCIEL BONIFRATRÓW , ŚWIĘTY (1550 R.)
- ODBYŁ SIĘ INGRES ARCYBISKUPI KAROLA WOJTYŁY (1964 R.)

9 marca, niedziela
I NIEDZIELA WIELKIEGO POSTU
PATRON DNIA: ŚW. DOMINIK SAVIO
- ZM. DOMINIK SAVIO, WŁOSKI MINISTRANT, ŚWIĘTY (1857 R.)

10 marca, poniedziałek
PATRON DNIA: ŚW. MAKARY Z JEROZOLIMY
- ABP JÓZEF MICHALIK ZOSTAŁ WYBRANY PONOWNIE NA PRZEWODNICZĄCEGO KEP (2009 R.)

Najlepsze życzenia

W najbliższy piątek, 7 marca, swoje imieniny obchodzi ks. Tomasz Radczuk, proboszcz parafii Przemienienia Pańskiego w Grabowie Szlacheckim. Z tej okazji życzymy czcigodnemu księdzu wielu Łask Bożych, zdrowia oraz wszelkiej pomyślności

„Odpowiedzialni za trzeźwość"

W niedzielę ruszył 58. Tydzień Modlitw o Trzeźwość Narodu. W tym roku towarzyszy mu hasło „Odpowiedzialni za trzeźwość"

Katolicy w całej Polsce modlą się o zachowanie abstynencji przez polskie rodziny, dawanie świadectwa życia trzeźwości przez kapłanów oraz za sprawujących władzę, aby „przeciwstawiali się demoralizacji społeczeństwa i troszczyli się o trzeźwość". Dane pokazują, że mamy jako naród ogromny problem z zachowaniem trzeźwości. Negatywne skutki problemów alkoholowych dotykają dużej części naszego społeczeństwa. - *W 2023 roku zajęliśmy drugie miejsce w Europie pod względem zgonów spowodowanych przez alkohol. Na alkohol Polacy wydają ogromne sumy. W 2023 roku było to prawie 40 mld zł. Statystyczny wiek inicjacji alkoholowej wynosi w Polsce około 12 lat. Ta sytuacja ma ogromny wpływ na różne dziedziny naszego życia, także duchowego* - ostrzega bp Tadeusz Bronakowski, przewodniczącego Zespołu KEP ds. Apostolstwa Trzeźwości i Osób Uzależnionych. - *Słabnie wiara, lekceważone są wymagania moralne, jakie stawia Ewangelia, następuje rozpad więzi międzyludzkich. Tak wiele osób doświadcza tragicznych skutków zniewolenia wewnętrznego. Dlatego tak ważna jest mobilizacja, zwłaszcza wierzących, do walki z nietrzeźwością* - podkreśla bp Bronakowski.

Inicjatorem i twórcą tych modlitw był kard. Stefan Wyszyński, któremu bardzo zależało na trzeźwości polskiego narodu. Jak podkreśla Kościół, nadużywanie alkoholu prowadzi do osłabienia i utraty wiary oraz licznych grzechów. Ten Tydzień ma o tym przypominać i wzbudzić refleksję, że trzeba coś w życiu poprawić.

sprawdzapl 630

POD MEDIALNYM PATRONATEM „TWOJEGO GŁOSU”

50 ZAWODNIKÓW STANĘŁO DO RYWALIZACJI

II Turniej Parafii Ryki wzbogacił się o nową dyscyplinę. Obok graczy FIFA, mini piłkarzyków i ping-ponga pojawili się miłośnicy warcabów

II Turniej Parafialny zgromadził tylu chętnych, że z salki parafialnej trzeba było przenieść go do świetlicy ZSZ nr 2. Do rywalizacji zgłosiło się ponad 50 zawodników

Zeszłoroczny pomysł sportowej rywalizacji w ferie okazał się sukcesem, więc organizatorzy, zainspirowani inicjatywą ks. Pawła Borychowskiego, postanowili ją kontynuować. W tym roku turniej odbył się pod hasłem „Ferie z Panem Bogiem”. Pierwszy tydzień na ryckiej plebanii wypełniły warsztaty plastyczne, a drugi - zawody sportowe, rozegrane w świetlicy ZSZ nr 2 w Rykach. Organizatorami była: parafia Ryki, Akcja Katolicka, Katolickie Stowarzyszenie Młodzieży, Domowy Kościół, przy wsparciu lubelskiego urzędu marszałkowskiego, gminy Ryki i starostwa powiatowego - fundatorów nagród. - *Cieszę się, że turniej się odbył. Lepiej rozwijać talenty, kondycję i spotykać się z przyjaciółmi, niż tkwić z nosem w smartfonie czy przed telewizorem* - mówi ks. kan. Stanisław Chodźko. Proboszcza cieszy też frekwencja: ponad 40 dzieci na zajęciach plastycznych i 50 zawodników w turnieju. - *Warto organizować takie wydarzenia w czasie wolnym od szkoły. Robią to szkoły, domy kultury, harcerze, ale i nasza parafia. To niesie korzyści wychowawcze, zdrowotne i formacyjne. Najcenniejsze jest dla mnie przebywanie dzieci i młodzieży razem. Dziś często rozmawiają tylko przez komunikatory, tracąc umiejętność spotkań twarzą w twarz. Takie inicjatywy budują prawdziwe więzi, życzliwość i przyjaźń* - podkreśla ks. Chodźko, zapowiadając kontynuację w kolejnych latach. - *Księża sami nic nie zdziałają, potrzebujemy pomocy. W parafii działają stowarzyszenia i liczymy na ich wsparcie. Za tegoroczną pomoc wszystkim dziękuję* - dodaje.

Najlepsi strzelcy bramek w grze FIFA otrzymali koszulki reprezentacji Polski w piłce nożnej ufundowane przez starostę ryckiego Dariusza Szczygielskiego. W kategorii wiekowej 9-11 lat królem strzelców został Piotr Jończyk, a w kategorii 12-17 lat Piotr Prządka

Największą popularnością cieszył się turniej FIFA2024, ale warcaby, mini-piłkarzyki i ping-pong też miały wielu zwolenników

Wyniki

Piłkarzyki
9-11 lat
1. Franciszek Kępka
2. Antoni Kołodziejek
3. Piotr Łukasiak
12-17 lat
1. Antoni Markiewicz
2. Helena Markiewicz
3. Kinga Kępka

Warcaby
1. Julia Stachurska
2. Antoni Kołodziejek
3. Jakub Więszyk

Tenis stołowy
9-11 lat
1. Piotr Jończyk
2. Franciszek Kępka
3. Szymon Kolek
12-17 lat
1. Oliwier Lasek
2. Jakub Stachurski
3. Antoni Warowny

FIFA
9-11 lat
1. Piotr Jończyk
2. Antoni Kołodziejek
3. Dawid Lasek
Król strzelców - Piotr Jończyk
12-17 lat
1. Aleksander Walasek
2. Jakub Stachurski
3. Piotr Prządka
Król strzelców - Piotr Prządka

Jedną z konkurencji były warcaby. O punkty walczą Franek Kępka i Antek Kołodziejek

W pierwszym tygodniu ferii na plebanii zorganizowano zajęcia plastyczne. Wzięło w nich udział ponad 40 młodych osób (fot. parafia Ryki)

eprasa.pl 63db93559e

TAK SIĘ BAWIĄ SENIORZY Z DĘBLINA

- Nie trzeba się wstydzić swojego wieku - mówi Eugeniusz Krekora, który debiutował na balu seniora

Tradycja została podtrzymana. Seniorzy z dęblińskiego oddziału Polskiego Związku Emerytów, Rencistów i Inwalidów spotkali się na karnawałowym balu. Tym razem impreza odbyła się pod koniec karnawału, tuż przed Tłustym Czwartkiem, a że w kalendarzu niebawem będzie Dzień Kobiet, panowie nie zapomnieli o swoich paniach. - *W imieniu brzydszej części zarządu życzę wszystkim naszym paniom zdrowia, szczęścia i pomyślności w życiu osobistym oraz emerytalnym* - oznajmił Zbigniew Grzegorzewski.

Dwie okazje przyciągnęły aż 80 osób - stałych bywalców i nowych członków Związku. - *Bardzo nas cieszy, że tyle osób chciało się integrować. Mieliśmy obawy o frekwencję w czasie chorobowym, ale jesteśmy mile zaskoczeni tak licznym udziałem* - mówi Grażyna Szczepaniak, prezes dęblińskiego koła PZERiI.

Nikogo nie trzeba przekonywać, że takie spotkania są ważne. Lutowy bal był pierwszym w tym roku, ale już planowane są kolejne wydarzenia: wiosenne ognisko, impreza na zakończenie lata, Dzień Seniora, wycieczka czy wyjazd do teatru. Wszystko zależy od chętnych, których na razie nie brakuje - do Związku dołączają nowi członkowie. - *Dopiero się zapisaliśmy i to był nasz pierwszy bal, ale na pewno nie ostatni. Atmosfera była wspaniała. Nie ma co wstydzić się wieku - jeśli zdrowie pozwala, warto się spotykać i bawić* - podkreśla Eugeniusz Krekora, który przyszedł z żoną Ewą.

Zbigniew Jończyk

Uczestników balu powitali Grażyna Szczepaniak oraz Zbigniew Grzegorzewski

Panie z dęblińskiego związku emerytów i rencistów lubią wspólnie spędzać czas. Na zdjęciu: Elżbieta Mikusek, Wiesława Krupa, Zenobia Golubiec, Elżbieta Węgrzyn, Bogusława Świtaj, Joanna Kalbarczyk i Sabina Wolińska

Humory dopisywały. Na zdjęciu Janusz i Krystyna Cybulscy oraz Ewa i Eugeniusz Krekorowie

Lidia Kiliszek (z lewej) na zabawę przyjechała aż z Żelechowa. Nie opuszcza żadnej imprezy organizowanej przez ZERiI. Do zapisania się do organizacji namówiła ją koleżanka z Dęblina, Anna Błachnio

Krystyna i Bogusław Pogodzińscy nie ukrywają, że lubią razem tańczyć, dlatego zawsze starają się być na imprezach organizowanych przez ZERiI

Jan i Maria Karwaccy długo nie zwlekali, aby wyjść zza stołu na parkiet

Przy dźwiękach najpopularniejszych piosenek można było spędzić czas na parkiecie. Na zdjęciu Małgorzata Latos i Tadeusz Nasierowski

Panie nie kryły radości ze wspólnego spotkania. Na zdjęciu: Barbara Kaszuba, Anna Nawrocka i Barbara Dubik

Z okazji zbliżającego się Dnia Kobiet, każda z pań otrzymała słodki upominek

eprasa.pl 63d0933599

WITAJCIE W NASZEJ „CZWÓRCE”

Dęblińska „czwórka” zaprezentowała się od najlepszej strony. Przyszłych pierwszoklasistów i ich rodziców powitała dyrektor szkoły Katarzyna Dybalska

To był dzień pełen emocji. Uroczystość otworzył szkolny chór piosenką przygotowaną specjalnie na tę okazję. Następnie pani dyrektor zaprosiła gości na zwiedzanie placówki. Na dzieci czekały liczne atrakcje. - *Można było zobaczyć sale lekcyjne z wyposażeniem, zajrzeć do biblioteki i świetlicy, a także porozmawiać z nauczycielami. Dzieci uczestniczyły w zajęciach z robotyki, zabawach i pląsach przy muzyce, tworzyły prace plastyczne, pokonywały tor przeszkód, przeprowadzały eksperymenty chemiczne czy rysowały długopisem 3D. Poznały też działanie drukarki 3D* - wylicza Katarzyna Dybalska, dyrektor Szkoły Podstawowej nr 4 w Dęblinie.

Goście mogli zrobić sobie pamiątkowe zdjęcia z kaczorem Donaldem, który tego dnia odwiedził szkołę. Celem spotkania było przybliżenie rodzicom i dzieciom oferty edukacyjnej placówki oraz jej warunków sprzyjających rozwojowi. - *Chcemy, by uczniowie zaczynali naukę bez lęku, stresu i niepewności przed czymś nowym. To był radosny dzień, który pokazał, jak dobrze młodsze dzieci czują się w naszej szkole* - podkreśla dyrektor „czwórki”, licząc na ponowne spotkanie z przyszłymi uczniami we wrześniu.

zj, fot. SP nr 4 w Dęblinie

Uroczystość otworzył szkolny chór piosenką przygotowaną specjalnie na tę okazję. Następnie pani dyrektor zaprosiła gości na zwiedzanie placówki

Miejski Dzień Kobiet w Dęblinie

Masz Temat? Zadzwoń
505 055 182

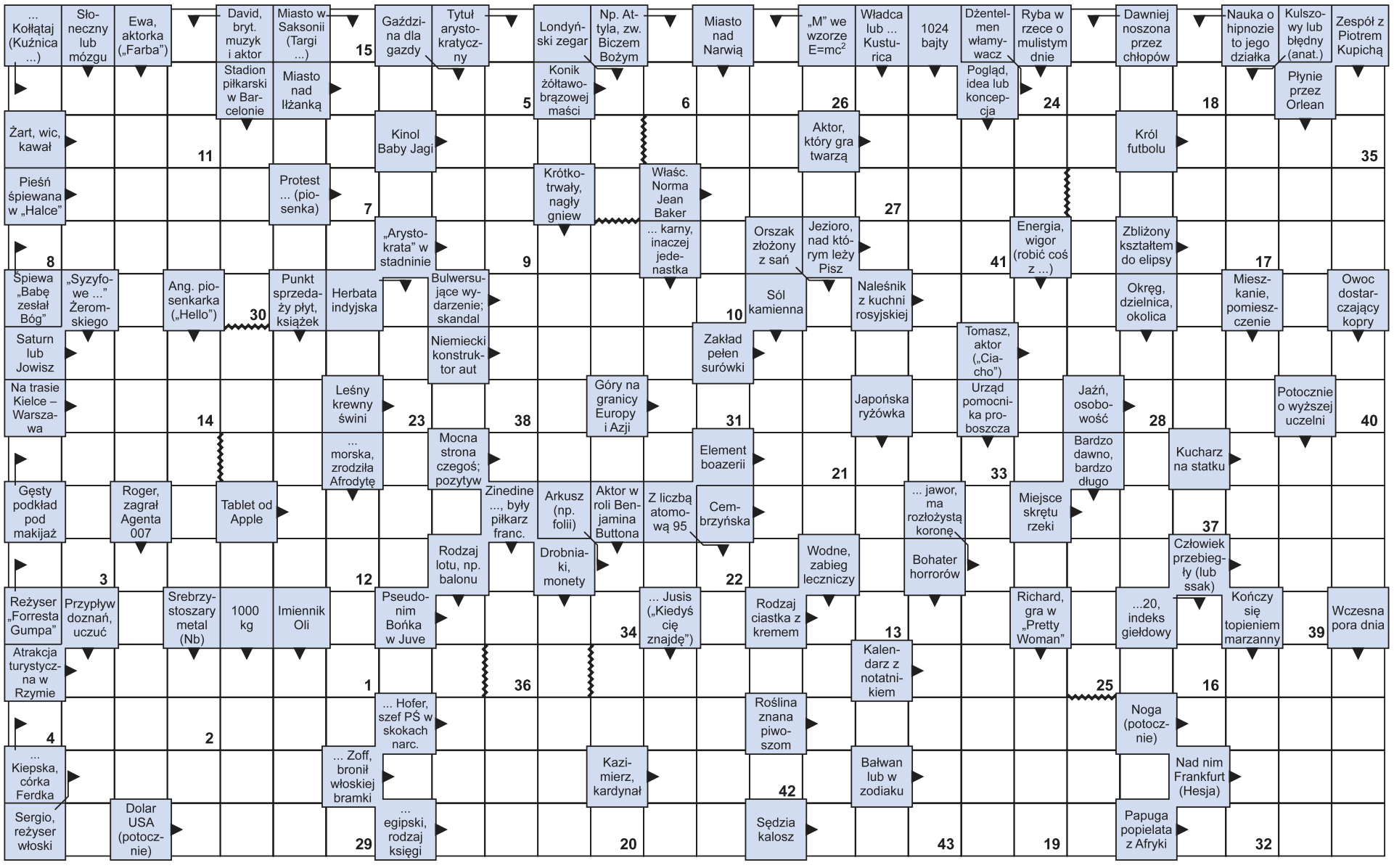

Litery z pól ponumerowanych od 1 do 43 utworzą rozwiązanie – aforyzm Lecha Konopińskiego.

1	2	3	4	5	6	7	8	9	10	11	12	13	14	15	16	17	18	19	20	21	22	23	24	25	26	27	28	29	30	31	32	33	34	35	36	37	38	39	40	41	42	43

eprasa.pl 63cb93559e

DODAJ SWOJE OGŁOSZENIE

Jak zamieścić ogłoszenie drobne w gazecie? Wybierz jeden ze sposobów.

SMS

Wyślij SMS z treścią ogłoszenia (maksymalnie 160 znaków), pod nr **74550** zaczynając od skrótu **TGO.** Przykład: TGO.oddam szczeniaki w dobre ręce.
Podaj miejscowość oraz numer telefonu kontaktowego. Koszt SMS-a wynosi 4,92 zł z VAT.
Ogłoszenie ukaże się w kolejnym wydaniu gazety.
Serwis funkcjonuje we współpracy z firmą Bild Presse z siedzibą w Łodzi.

KUPON

Napisz treść ogłoszenia na wyciętym z gazety, ważnym kuponie i dostarcz go do redakcji lub wrzuć do skrzynki kontaktowej gazety. Możesz także wysłać go pocztą.
Ogłoszenie jest bezpłatne i ukaże się w kolejnym wydaniu gazety.

REDAKCJA

Przyjdź do redakcji i podaj treść ogłoszenia. Cena za jedną emisję wynosi 5,00 zł z VAT.

Ogłoszenie dostarczone do piątku w godzinach pracy sekretariatu ukaże się w najbliższym wtorkowym wydaniu. W przypadku wysłania kuponu pocztą lub wrzucenia do skrzynki kontaktowej o terminie publikacji decyduje data dotarcia kuponu do redakcji.
Redakcja zastrzega sobie prawo ingerencji w treść ogłoszenia w przypadku, gdy podana kategoria jest niezgodna z treścią ogłoszenia, lub gdy treść ogłoszenia zawiera błędy ortograficzne lub stylistyczne.

Redakcja nie odpowiada za treść ogłoszeń.

UWAGA!
JEDEN KUPON = JEDNA OFERTA

Pamiętaj, że w jednym ogłoszeniu można podać tylko jedną ofertę sprzedaży, kupna, czynności. W przypadku, gdy w ogłoszeniu będzie więcej ofert, opublikowana zostanie pierwsza w kolejności.

Przykład: z ogłoszenia „Sprzedam kosiarkę rotacyjną, meble kuchenne, rower górski..." opublikowana zostanie oferta sprzedaży kosiarki rotacyjnej. Pozostałe dwie rzeczy należy podać w kolejnych ogłoszeniach.

OGŁOSZENIA

MIESZKANIE
SPRZEDAM

MIESZKANIE 51,2 m2, wysoki parter, 3-piętrowy blok z 1992r., 2 pokoje (23m2 i 12m2), kuchnia (7m2), łazienka (4,2m2), korytarz (5m2) i balkon-loggia (7m2) oraz piwnica (5m2), mieszkanie spółdzielcze własnościowe z księgą wieczystą, parking przed budynkiem. Garwolin, os Romanówka. 350 tys. zł do negocjacji. Tel: 694 742 875.

MIESZKANIE niskoczynszowe, pow. 33,58 mkw, 2 pokoje, kuchnia, łazienka, balkon, piwnica, do remontu, parter, super lokalizacja Ryki ul. Wyczółkowskiego, cena do uzg. Tel. 606 469 007.

MIESZKANIE 1 piętro, pow. 60 mkw, 4 pokoje, kuchnia, przedpokój, łazienka, balkon, piwnica, do odświeżenia, Ryki ul. Kościuszki. Cena 420.000 zl. Proszę dzwonić po godz. 18stej. Tel. 608 493 161, 602 638 633.

MIESZKANIE na osiedlu Witosa w Rykach, 3 pokoje, 1 piętro, pow. 62 mkw, cena 440.000 zł. Tel. 507 390 255.

MIESZKANIE 43 m2, 3 pokoje, kuchnia, łazienka, balkon, do remontu, komórka lokatorska, możliwość zakupu garażu, mieszkanie posiada księgę wieczystą i jest wolne o jakichkolwiek zobowiązań oraz wad prawnych. Garwolin, os. Stacyjna. 349 000 zł. Tel: 694 442 484

KAWALERKA 23 mkw, I piętro, w bloku przy ul. Wyczółkowskiego w Rykach. Tel. 500 871 189.

MIESZKANIE
KUPIĘ

MIESZKANIE 3 pokojowe, 55 m2 na os. przy ul. Zamojskiej w Garwolinie lub na innym osiedlu bezczynszowym w nowym budownictwie. Tel: 723 497 796

DOM
SPRZEDAM

PÓŁBLIŹNIAK centrum Ryk, całość podpiwnicona, parter salon z aneksem kuchennym wyspa, sypialnia z garderobą , łazienka prysznic toaletka, taras, pietro 3 pokoje, duża łazienka z wanną toaleta bidet, schody na strych, ogrzewanie gzowe podłogówka wszędzie i kaloryfery, wyremontowane nowocześnie fotowoltaika zaaranżowane. Podwórka kostka, garaż, wiata na grill, ogródek. Całość umeblowana i wykończona, szafki kuchenne, łazienkowe, garderoba, wnękowe agd zostaje. Cena 1.050.000 zł. Dzwonić po godz. 17-tej. Tel. 539 793 777.

DOM jednorodzinny w Rykach przy ul. Skotnickiego , na osiedlu Jana Pawła (dawne XXX-lecia). Duży budynek o wym. 9x10 m. Tel. 693 483 414.

DOM w centrum Ryk, podpiwniczony, parter o pow. 75 mkw. można prowadzić działalność gospodarczą. piętro - 3 pokoje, kuchnia, łazienka. Strych może być użyteczny. Wszystkie media. cena do uzg. Tel. 696 143 907.

DOM jednorodzinny w m. Stężyca, pow. 120 mkw, 3 pokoje, kuchnia, łazienka, podpiwniczony, z możliwością wykorzystania poddasza, dom na działce o pow. 1700 mkw. Cena do uzg. Tel. 530 528 361.

DOM drewniany do rozbiórka lub do przeniesienia, stan dobry, wym. 7x10m. 5 okien plastikowych, podłogi dębowe, cena 4.000 zł. Korzeniów. Tel. 665 249 940.

DOM murowany ocieplony, okna wymienione, kuchnia, łazienka, 3 pokoje - 62 mkw. działka 1162 mkw, budynki gospodarcze. Cena do negocjacji. Dęblin ul. Kocka. Tel. 608 439 893 lub 509 459 663.

LOKAL
KUPIĘ

MIEJSCE postojowe w garażu podziemnym na osiedlu. Garwolin, ul. Dobra 5. Tel: 723 497 796

GARAŻ murowany. Garwolin, Al. Legionów. Tel: 723 497 796

DO WYNAJĘCIA
POSIADAM

POMIESZCZENIE garażowe 18x8m na działce 3000m2. Głosków. Tel: 509 127 518

LOKAL. Garwolin, ul. Kościuszki. Tel: 601 954 010

MIESZKANIE na 1 piętrze, w pełni umeblowane, agd, w pobliżu Avonu. Garwolin, os. Stacyjna. Gaz, prąd, internet - ok. 130 zł, czynsz do spółdzielni - ok. 370 zł, czynsz najmu - 1500 zł, kaucja - 1500 zł. Tel: 510 660 056 / 798 773 750

LOKAL handlowo-usługowy, 18m2, ogrzewany, z łazienką, obok punktu pralni chemicznej. Ryki, ul. Poniatowskiego. Tel: 698 394 508

DZIAŁKA pod wynajem, na każda dzielność przy Biedronce w Maciejowicach. STAWEX. Tel. 888 302 303.

MIESZKANIE 64m2 z ogródkiem, garażem i piwnicą, kuchnia z salonem, 3 pokoje, łazienka, korytarz, do własnej aranżacji, częściowo umeblowane. Garwolin, ul. Dobra. 2800 zł + czynsz do spółdzielni - 190 zł, opłaty licznikowe ok. 700 zł + kaucja. Tel: 502 099 695

KAWALERKA 39 m2, na parterze, ogrzewanie gazowe, okna na południowy zachód, przedpokój ma dużą szafę, kuchnia umeblowana, pokój do własnego wyposażenia, piwnica. Garwolin. 1600 zł + zużycia. Tel: 506 518 298

KAWALERKA , blok ul. K. Wojtyły w Rykach. Tel. 886 675 870.

MIESZKANIE dwupokojowe w

KUPON NA BEZPŁATNE OGŁOSZENIE DROBNE

*PROSIMY WYPEŁNIĆ CZYTELNIE DRUKOWANYMI LITERAMI

TREŚĆ OGŁOSZENIA: .....

.....

.....

MIEJSCOWOŚĆ: .....

CENA: .....

TELEFON KONTAKTOWY: .....

TWÓJ Głos

KUPON WAŻNY DO 7 marca

eprasa.pl 63db93559e

P.P.H.U. DALEX
USŁUGI ZIEMNE
www.dalex-robotyziemne.ngb.pl
- wykopy, niwelacje, plantowanie
- załadunki, rozładunki
- transport wywrotkami
- usługi minikoparką, koparko-ładowarką i koparką
- sprzedaż piachu, żwiru
KRUSZYWO BETONOWE

P.P.H.U. DALEX
OGRODZENIA
- betonowe i panelowe
- słupki, podmurówki do siatek i paneli
- produkcja sprzedaż montaż
- furtki i bramy panelowe
SZAMBA KOMPLEKSOWO
kręgi przepusty i inne
wyroby betonowe
www.dalex-robotyziemne.ngb.pl
Ryki, Kazimierzyn 2
tel. 606 212 049

USŁUGI ZIEMNE
KOPARKĄ KOŁOWĄ I MINIKOPARKĄ
ODŚNIEŻANIE
dojazdów, posasji, parkingów
TRANSPORT 20-30 T
żwir, piach, kruszywa i inne
JARKOP
Jarosław Dembek
Czernic 38, 08-550 Kłoczew
tel. 721 094 302

SKUP ZŁOMU
AUTOROMANO
ATRAKCYJNE CENY, ŁATWY DOJAZD
Dęblin, ul. Kocka 179 (PRZY STACJI LOTOS)
573 779 889

TARTAK
DREWNOHURT
- drewno budowlane
- więźby dachowe
- krokwie, deski, łaty, kantówki
- trociny, obrzyny tartaczne
- drewno opałowe do pieców C.O. i kominków
sosna, brzoza, dąb, grab i inne w wałku i rąbane
- deska elewacyjna, podbitka
- boazeria, deska tarasowa
- Kupno dęba na pniu
- stęple budowlane
REGAMET
SPRZEDAŻ NOWOCZESNYCH POKRYĆ DACHOWYCH
WYCEŃ BEZPŁATNIE DREWNO NA SWÓJ DACH U PRODUCENTA
Nowodwór 102A
drewnohurt1@wp.pl
790 219 819

HURTOWNIA SPOŻYWCZA
Maria Pawlak u Helenki
Oferujemy:
- mrożonki, flaki,
- świeży drób,
- wędliny, konserwy,
- napoje, słodycze,
- lody
- konserwy rybne
BARDZO DUŻY WYBÓR RYB i ŚLEDZI
OBSŁUGUJEMY CHRZCINY, KOMUNIE IMPREZY OKOLICZNOŚCIOWE
ryby mrożone, wędzone, smażone i śledzie
RYKI, ul. Żytnia 10 (za budynkiem OSI)
81 8652 103
Zapraszamy: Pn-Pt 7.00-17.00 Sob 7.00-15.00

OKRĘGOWA STACJA KONTROLI POJAZDÓW
Włodzimierz Lesisz
- MECHANIKA POJAZDOWA
- SKLEP MOTORYZACYJNY
- STACJA PALIW
Pełny zakres badań technicznych
08-530 Dęblin, ul. Szpitalna 2
kom. 506 17 00 95, tel. 81 88 01 920

POSADZKI MIXOKRETEM
Wojciech Bednarczyk
tel. 600 707 294

bloku na osiedlu Wiślana w Dęblinie, umeblowane, gotowe do zamieszkania. Tel. 886 675 989.

DZIAŁKA POLE SPRZEDAM

SIEDLISKO w Woli Rębkowskiej o pow. 4200m2, na działce znajduje się budynek mieszkalny, drewniany z bali, zdrowy, kryty blachą, do remontu, budynek gospodarczy i garaż murowany. Cena do uzgodnienia. Tel: 720 915 815

DWIE uzbrojone działki budowlane po 1600m² w Woli Rębkowskiej - Zacisze. Cena do uzgodnienia. Tel: 720 915 815

LAS pow. 2,8 ha miejscowość Kruszyna. Tel. 607 607 700.

LAS. Starowola. Gmina Parysów. Tel: 505 731 013

NIERUCHOMOŚĆ pod działalność gospodarczą nr działki 2257 - lokal 79 m. kw + działka 1200 m. kw. Cena do uzg. Stężyca ul. Rokicka 2. Tel. 661 488 814, 661 909 466.

SIEDLISKO o pow. ok. 1ha, media. Bramka, gm. Kłoczew. Cena do uzgodnienia. Tel: 573 911 090

OGRÓDEK działkowy rod zefirek, 410 m2, woda, prąd, domek do dalszej aranżacji, plac odgrodzony tujami dla komfortu prywatności. Garwolin. 32 000 zł. Tel: 503 646 509

DZIAŁKA budowlana 3145 m2, szer. ok. 29m, dł. 108m, oznaczenie działki B, PsIV, media w drodze, woda na działce, hydrant. Sobolew. 80 zł/m. Tel: 503 646 509

DZIAŁKA siedliskowa z domem i budynkami gospodarczymi w Brzuskowoli. Sprzedam też las gm. Borowie. Tel: 662 113 896, 512 245 605

DZIAŁKA POLE KUPIĘ

DZIAŁKI, pola i gospodarstwa. Sobolew. Tel: 609 266 194

KUPIE LAS. Tel. 607 219 517.

WEZMĘ w dzierżawę lub kupię grunty orne, Kłoczew i okolice. Tel: 790772 445

SAMOCHÓD SPRZEDAM

CHEVROLET captiva, 2.2 diesel, 2012r., 7-osobowy, 270 tys. km przebiegu, czarna perła, stan bdb. Garwolin. 25 000 do negocjacji. Tel: 502 229 441

CITROEN berlingo XTS 1,6 HDI, moc 120 KM, 6 biegów, szklany dach, hak , nawigacja, najbogatsza wersja wyposażenia, model 2017r. koła zima lato, cena 44 000 zł. Ryki. Tel: 600 449 265

FORD s-max 2.0 diesel 2008r. srebrny, przebieg 245 tys.km. manualna skrzynia 6-biegowa, bogate wyposażenie, bezwypadkowy, cena 23.000 zł. Dęblin. Tel. 604 651 978.

HYUNDAI i20 1.2 benzyna, kolor biały, firmowy, krajowy , przebieg 20,5 tys.km. prod. 2021r. stan idealny, cena + vat do uzg. Garwolin. Tel. 502 269 548.

LUBLIN 3 prod. 2006r. 2,5 turbo diesel, przebieg 287 tys.km. biały, rama bez zabudowy, stan bdb, oc i przegląd ważne, cena 6.500 zł. Tel. 601 308 103.

MAZDA 6 kombi, 2004r. 1.8 B+Gaz, kolor szary metalik, ekonomiczna, spalanie 9 L gazu/100km. butla ważna do 2026r. zarejestrowany, ważne OC, stan b. dobry, cena 2.600 zł. Ryki. Tel. 511 799 673.

MINI COOPER BMW 2006r. 1.6 benzyna, 3-drzwiowy, przebieg 196 tys.km. stan dobry bez wkładu finansowego,, opłaty i przegląd do 2026r. opony zimowe i letnie z alufelgami jednoroczne, , cena 11.000 zł do neg. Tel. 785 953 824.

MITSUBISHI COLT 1.5 B, 109 KM, 2010/11r. silnik na łańcuchu, przebieg 191 tys.km, 5-drzwi, czarny mat. ALF, CZ, klima sprawna, hak, czujnik parkowania, ogumienie 2023r. książka serwisowa, 2x klucze, po wymianie nowe tarcze klocki, bez nakładów, cena 11.800 zł. Ryki. Tel. 607 492 102, 730 992 557.

OPEL zafira B, 2012r., 1,7 CDTI, 125km, 215 tyś. km przebiegu, biały. Trojanów. 19 900 zł do negocjacji. Tel: 602 353 790

RENAULT Megane III, 2010r. 1.6 benzyna, 110km, 163 tys. km przebiegu, 5drzwi, hak, doinwestowany, stan bdb. cena 21.000 zł. Ryki. Tel: 883 462 449

RENAULT scenic III, 1.5 diesel, 2010r., grafitowy metalik, 214 tys. km przebiegu, stan bdb. Bobrowniki. 13 500 zł. Tel: 600 926 575

SKODA Fabia 1.4 benzyna 2001r. przebieg 129 tys.km. cena do uzg. Tel. 514 111 186.

SKODA Octavia 2.0 TDI 150km z 2013r. automat DSG , kolor czarny, bogate wyposażenie, stan bardzo dobry, cena do uzg. okolice Okrzei. Tel. 604 891 618.

SUZUKI ignis 1.5 benz+gaz, 2004r., 220 tys. km przebiegu, stały napęd 4x4. Żelechów. 13500 zł do negocjacji. Tel: 502 229 441

TOYOTA Corolla, 1.6 benzyna, 2006r., 114 500 km przebiegu, udokumentowany, salon pl, 1 właściciel, srebrny, hatchback. Sulbiny. 18 000 zł. Tel: 601 153 840

SAMOCHÓD KUPIĘ

MERCEDES w124, w201 lub inny, stan dowolny, ważny porządek w dokumentach. Tel: 512 238 153

AUDI w bardzo dobrym stanie. Garwolin. Tel. 721 517 916.

MOTOCYKL SPRZEDAM

MOTOROWER VOLKANO Barton prod. 2024r. poj. 50, przebieg 2600km, roz. elektryczny - nożny, kolor wiśnia, dwuosobowy, zarejestrowany i opłaty, cena 5.600 zł. Tel. 513 367 255.

MOTOCYKL KUPIĘ

JEŻELI ktoś posiada motorynkę i ma ochotę sprzedać lub wie i da informacje kto ma taki motocykl na

USŁUGI REMONTOWO BUDOWLANE
Michał Prządka
- remonty i wykończenia wnętrz
- adaptacje poddaszy
- układanie glazury, terakoty i gresu
- malowanie, szpachlowanie
- zabudowy z płyt G-K
- sufity podwieszane
- montaż drzwi i parapetów
- docieplenia budynków
- malowanie elewacji i wiele innych
PERFEKT-BUD
Czernic 171, 08-550 Kłoczew
e-mail: perfekt-bud0404@wp.pl
669-319-899
663-359-509

ALMAR trans
- KRUSZYWA DROGOWE
- PIASEK-ŻWIR-POSPÓŁKA
- WAPNO NAWOZOWE
- KAMIEŃ OGRODOWY
- PIASEK DO MIXOKRETA
- OTOCZAKI
KŁOCZEW
tel. 502 215 457

USŁUGI KOMINIARSKIE
FREZOWANIE KOMINÓW
- czyszczenie mechaniczne
- wkłady kominowe
- ceramika izolowana
- odbiory, przeglądy
do każdego frezowania NASADA GRATIS!
KOM-FREZ tel. 783 493 576

PRYWATNY GABINET
DERMATOLOGICZNY
Ryki, ul. Sienkiewicza 12
Barbara BOJAR
Przyjmuje w piątki, godz. 11 -15. Rejestracja telefoniczna codziennie.
tel. 602 305 421

GABINET OKULISTYCZNY
lek. med. Beata Flis
specjalista chorób oczu
czynny w **czwartki** w godz. **16-18**
Rejestracja telefoniczna
od poniedziałku do piątku w godz. 10-18
tel. 512 748 637
08-500 Ryki, ul. Wyczółkowskiego 6

SALONY OPTYCZNE
OPTYKA REKAS Agnieszka Rękas
RYKI
ul. Warszawska 100
Medivita, tel. 509 728 764
DĘBLIN
ul. Krzywa 2/4
Przychodnia rodzinna, tel. 509 728 638
czynne: od pon. do piątku w godz. 10-18
szkła korekcyjne
szkła przeciwsłoneczne
soczewki kontaktowe
duży wybór oprawek
Fachowa i miła obsługa
tel. 504 086 922

GABINET NEUROLOGICZNY
lek. neurolog
Mirosław LORENC
Ryki, ul. Żytnia 8 (budynek OSI) – czwartek 15 – 17
rejestracja – 601 445 807
INNE TERMINY PO UZGODNIENIU TELEFONICZNYM
nagłe przypadki – ✆601 445 807

CENTRUM STOMATOLOGICZNE
LUXDENT
Ryki, ul. K. Wojtyły 3
I piętro, nad MediVitą
lek. dent.
Sławomir KONCEWICZ
tel. 534 260 870
- leczenie próchnicy
- stomatologia estetyczna
- odbudowa zębów
- chirurgia
- protetyka
- profilaktyka
- stomatologia dziecięca
- RTG: pantomogram, zdjęcia zębowe
Rejestracja telefoniczna
prowadzona jest przez 7 dni w tygodniu

SANMED
Specjalistyczne Centrum Medyczne SANMED
STOMATOLOGIA
Więcej informacji pod numerami telefonu
oraz osobiście w rejestracji
535 202 010 lub 81 865 12 27
Placówka znajduje się w pawilonie
handlowym „MERKURY"
ul. Słowackiego 4/5C

sprzedaż chętnie się odwdzięczę za taką informacje, potrzebuje dla swoich dzieci. Tel: 798 566 274

MOTO RÓŻNE
SPRZEDAM

CZĘŚCI samochodowe z Forda Scorpio, 1993r., maska przednia i klapa bagażnika, w starej budzie. Cena do uzgodnienia. Tel: 781 482 626

CZĘŚCI używane do różnych marek samochodów osobowych i dostawczych oraz inne, części blacharskie, mechaniczne, oświetlenie, koła i inne Tel. 601 308 103.

GARAŻE z blachy akrylowej grafitowej, 3200 zł. STAWEX Maciejowice. Tel. 888 302 303, 502 280 793.

HAKI holownicze nowe i używane, możliwość montażu. Cena do uzgodnienia Tel. 601 308 103.

KOŁA, felgi aluminiowe do audi z oponami 245/40/18. Stan bardzo dobry, opony letnie 4-4,5 mm. Sprzedaż z oponami lub bez. Cena 1300 zł do negocjacji. Ryki, ul Zielona 13, tel. 601 319 335

OPONY letnie Bridgestone kpl 4 szt. 175/60 R16. Tel. 662 596 281.

OPONY letnie Dunlop 2szt. 185/60 R15. Tel. 662 596 281.

OPONY letnie Hankok ventus primium 4 sztuki, 225/55/18 w idealnym stanie, rok 2022 51 tydzień. Cena 1150 zł. Ryki. Tel. 661 227 357.

OPONY letnie i zimowe 195x55 R16 H, niezniszczone, stan bardzo dobry. Cena 150 zł za komplet. Tel. 787 380 145.

OPONY letnie i zimowe, felgi stalowe i aluminiowe , do samochodów osobowych dostawczych i terenowych oraz rolnicze, cena od 40 zł. tel. 601 308 103

OPONY letnie Kumho kpl 4 szt. 185/55 R15. Tel. 662 596 281.

OPONY letnie Toyo, 4 sztuki, 215/55/17 94W, rok produkcji 2020. Cena do uzgodnienia. Ryki. Tel. 792 945 274.

OPONY PIRELLI 4 szt. 195x65 R15 2szt. 8mm 2szt. 7mm, cena 290 zł. Tel. 696 008 146.

OSIE do przyczep, używane, różne, ładowność od 1 do 20 ton. Felgi i opony dostawcze, ciężarowe i rolnicze. Cena do uzgodnienia. Tel. 601 308 103.

PRZYCZEPKA nowa, zarejestrowana, rama ocynk, burty aluminiowe, światła led, 2 osie, 260x160x35 cm, DMC 750kg . Ryki. 5.800 zł. Tel: 508 734 252

MASZYNY ROLNICZE
SPRZEDAM

AGREGAT uprawowo-siewny firmy Agro-Lift, szerokość 2,70 nowy bez vatu, cena do uzg. Okolice Ryk. Tel. 517 174 528.

KOPACZKA ciągnikowa, 2-rzędowa, stan bdb. Cena do uzgodnienia. Tel: 574 870 122

URSUS 5314, 2001r., z turem. Okolice Miastkowa Kościelnego. Cena do uzgodnienia. Tel: 504 097 186

OPONY rolnicze do ciągnika, 280/85r24. 2 szt. Maciejowice. Tel; 798 524 880

WYCIĄG do obornika, krotoszyński dł. 30m, przekładnia i silnik, cena do uzg. Tel. 605 548 453.

WÓZ asenizacyjny 3000l, pompa w stanie bdb, nowe zawory, kola balonowe. Tel: 691 882 669

KOSIARKA listwowa , nowa, cena do uzg. Tel. 783 102 106.

GLEBOGRYZARKA spalinowa do truskawek, cena 320 zł. Żelechów. Tel. 507 823 157.

ZBIORNIK na mleko 300 litrów. Drążgów. Tel. 699 968 434.

SIEWNIK do zboża Poznaniak, garażowany, stan bdb. Maciejowice. Cena do uzg. Tel. 798 524 880.

SIEWNIK poznaniak, 1988r., na docisku, rurki plastikowe plus bronki, z zaprawiarką do zboża w środku, szer. pracy - 2.7m. Tel: 692 290 910

SIEWNIK międzyrzecki, 1998r., oryginalny, 23 lejki.Tel: 692 290 910

ROZSIEWACZ do nawozu, dwa talerze, ok. 700l pojemności, sprawny, mało używany stan bdb. Tel: 505 900 999

URSUS c-4011, zarejestrowany, sprawny, Czernic. Cena do uzgodnienia. Tel: 506 578 545

WÓZ asenizacyjny, poj. 3600l, koła do przyczepy. Tel: 509 056 183

ROZRZUTNIK do obornika jednoosiowy, firmy Czarna Białostocka. Tel: 511 079 554

BRONY 5-polowe. Tel: 511 079 554

OPRYSKIWACZ 400 litr, lance 12m oraz 800 litr i lance 12 m. Stan bdb. Tel. 511 079 554.

SIEWNIK zbożowy Poznaniak, na przekładni ABC, cena do uzg. Tel. 511 079 554.

SZADZARKA lubelska. Przewracarka 7- gwiazdowa. Tel. 693 860 868.

BRONY 4/5 polowe, siewnik poznaniak 2,7 m, talerzówka 1,8m, kultywator z wałkiem 1,8 / 2,4 / 2,7 m, pługi 3/4 wysokie, agregat uprawowy 2,1m i sadzarka. Tel: 570 530 800

OBCIĄŻNIKI do T25 Władymirec i części. okolice Ryk. Tel. 691 422 766.

CZĘŚCI do T25 Władymirec kolumna kierownicy, blok silnika i inne. okolice Ryk. Tel. 691 422 766.

KOŁA do kombajnu 20x20 cali balony, silnik 4-culindrowy perkins. Cena do uzgodnienia. Okolice Ryk. Tel. 691 422 766.

SIEWNIK zespolony z 2 konnych 28 redlic, znaczniki, ławka do załadunku, bronki posiewne składane, belka pływająca oraz koła bliźniacze, bardzo solidnie wykonany, cena 1.850 zł. okolice Ryk. Tel. 692 800 585.

PIELACZ obsypnik pięciorzędowy, cena 1.500 zł. Tel. 696 008 146.

ŁUPARKA hydrauliczna do drewna , silnik 7,5 KW, nowa, nacisk tłoka 14 ton. Ryki. Tel. 606 362 739.

MASZYNY - Pługi grudziądzkie 5 skibowe podorywkowe Grudziądzkie. Kultywator 3m grudziądzki 21 łap. Ownia. Tel. 606 362 739.

MASZYNY ROLNICZE
KUPIĘ

MASZYNY rolnicze, agregaty, pługi kosiarki, mogą być do remontu. Tel: 669 717 566

MASZYNY ROLNICZE sprawne lub do remontu oraz ciągnik Ursus C-330 LUB C360. Tel. 511 079 554.

MASZYNY - rozrzutnik, talerzówka, glebogryzarka, prasa, siewniki

SYSTEMY ALARMOWE
ORAZ KAMERY
- bezpłatny kosztorys wybranego systemu
- szybka instalacja
- całodobowy serwis instalacji
- całodobowy nadzór Patroli Interwencyjnych
Dowiedz się więcej:
Polska Firma
ASTRA
tel. 505 017 170
tel. 502 147 256

- usługi ziemne
- kopalnia piachu i żwiru
- ziemia ogrodowa
- usługi transportowe
- usługi brukarskie
- zbieranie i utylizacja odpadów komunalnych i budowlanych (sprzątanie placów budowy)
Punkty handlowe:
• Chrustne 1 • Brzeziny
wystawiamy faktury VAT
P.U.P.H. BRYZBUD s.c.
Marian i Alfreda Bryzek
501 588 212
509 962 388
www.bryzbud.pl
P.U.P.H. BRYZBUD S.C.

MARTYNK Sp. z o.o.
POSADZKI MIXOKRETEM
TYNKI TRADYCYJNE
DOCIEPLENIA BUDYNKÓW
Realizujemy prace w programie
czyste powietrze zdrowy wybór
604 566 208
08-550 Kłoczew, Sosnówka 23

STUDNIE
Mirosław Izdebski
Dąbrówka Stany 74
✔STUDNIE WIERCONE
✔POMPY CIEPŁA
✔DESZCZOWNIE
✔ODWODNIENIA
608 046 239
504 320 592

MAKLESZ
- wykopy, zasypy, plantowanie
- transport piachu, żwiru, pospółki, ziemi ogrodowej
- transport 20-30 ton
- piasek kwarcowy
- kruszywo betonowe, drogowe i ozdobne
- układanie kostki brukowej
- zamiatanie dróg i parkingów
WAGA 60 ton
08-500 Ryki, ul. Swatowska 20
tel. 602 284 292, 698 642 151

ROLDEKO
PRODUCENT
08-500 Ryki, Leopoldów, ul. Zielona 97
roldeko@interia.pl

ROLETY
PLISY
MOSKITIERY
ŻALUZJE
BEZ ZOBOWIĄZAŃ bezpłatny pomiar i wycena BEZ ZOBOWIĄZAŃ
793 733 400
793 933 400
www.roldeko.pl

zbożowe, kombajny i inne . Tel. 517 293 861.

MASZYNY URZĄDZENIA
SPRZEDAM

PROSTOWNIKI akumulatorowe, wspomagające rozruch, 10-15V, 20-50A, fabryczne. Cena do uzgodnienia. Ryki, tel. 787 168 260

KOPARKO-ŁADOWARKA ostrówek, 1978r., stan bdb. Górki. 18 000 zł. Tel: 515 073 247

PILARKO-HEBLARKA do drewna z możliwością cięcia, blat żeliwny, firmowa, 400 V, fabryczna. Tel. 787 380 145.

WIDLAK LINDE 4,5 TONY UDŹWIGU , NA GAZ, CENA 29000 ZŁ. STAWEX Maciejowice. Tel. 888 302 303.

AGREGAT prądotwórczy Honda, 230/380 6KW, nowa prądnica, 2.300 zł. Kosiarka Honda Makita z napędem, duży silnik BRICS, cena 550 zł. Kosiarka elektryczna z koszem, 1300 v , 150 zł. telewizor 32 cale LED nowy , 550 zł . Kuchenka gazowo-elektryczna z zapalaczem, z wyświetlaczem, i zabezpieczeniem, 850 zł. Tel. 572 031 910.

ŁUPARKA hydrauliczna do drzewa 8T nacisku sil. 3,5 kW, sprowadzona z Niemiec, Ryki. Tel. 604 924 765.

GLEBOGRYZARKA ogrodowa Faworyt , moc 4,1 kW 3600 obrotów, niewiele używana. Cena 2.100 zł. Niwa Babicka. Tel. 721 607 500.

PRODUKTY I PŁODY ROLNE
SPRZEDAM

ZIEMNIAKI jadalne i sadzeniaki, paszowe. Odiamy białe: irga, catania, irys. Odmiany żółte : michalina, jurek, wineta, denar, owacja. Potok k/Ryk. Tel. 607 525 408.

SIANO w kostkach. Słoma w kostkach. Cena do uzg. Okolice Ryk. Tel. 517 174 528.

CHLEB żytni lub pszenny domowy na zakwasie żytnio pszennej mąki, bez sztucznych dodatków, naturalny smak i aromat. Idealny do kanapek i jako dodatek do potraw głównych. Chleb pieczemy na zamówienie. Możliwość dostawy. Okolice Kłoczewa i Ryk. Tel: 576 462 411

ZIEMNIAKI jadalne odmiana Katana oraz sadzeniaki. Paprotnia. Tel. 608 887 301.

KUKURYDZA suszona, cała, mielona lub gnieciona. Paprotnia. Tel. 737 406 312.

ŻYTO ekologiczne , pszenżyto, gryka, sprzedam. Rososz. Tel. 510 051 435.

PSZENICA ozima, cena 90 zł/m. Leopoldów. Tel. 698 730 841.

BALOTY sianokiszonki. Tel. 603 859 983.

PSZENŻYTO, owies, łubin słodki - na paszę lub siew. Janisze. Tel. 691 165 395.

PSZENICA ozima, cena 80 zł/q. Rososz. Tel. 786 855 176.

SIANO luzem około 2 tony. Drążgów. Tel. 699 968 434.

SZADZONKI TOPOLI wys. 2-3 m, dobrze ukorzenione, cena do uzg. okolice Ryk. Tel. 669954973.

PSZENŻYTO jare na siew. Tel: 693 034 704

OTRĘBY pszenne i jęczmienne. 700 zł/t. Tel: 503 763 553

NAWOZY sztuczne. Tel: 503 763 553

ZIEMNIAKI irys, katania i owacia. Rzyczyna. Tel: 692 589 824

ŁUBIN gorzki czyszczony na siew. Tel: 693 034 704

SIANO belowane. Białki Dolne. 150 zł/szt. Tel: 518 159 838.

ŁUBIN biały, gorzki, wąskolistny. Tel: 605 671 411

SIANO w kostkach. Samorządki. Cena do uzgodnienia. Tel: 730 698 640

OWIES bingo, ok. 5t. Gończyce. 750 zł/t. Tel: 607 545 514

ŁUBIN biały gorzki, ekologiczny, czysty młynkowany, kiełkowanie 98%, bez oprysków przyspieszających dojrzewanie, zbiór 2024r. gotowy do wysiewu, cena 1,50 zł/kg (przy minimum 25kg). Ryki. Tel. 608 521 984.

ZBOŻE: owies, pszenżyto, mieszanka. Trojanów. Cena 75 zł/100 kg. Tel. 501 770 017.

OWIES, 1 tona. Okolice Ryk. Tel. 667 643 262.

PRODUKTY I PŁODY ROLNE
KUPIĘ

MIESZANKA i OWIES - do siewu. Maciejowice. Tel. 798 524 880.

kicWent
KLIMATYZACJA CHŁODNICTWO WENTYLACJA
KOMPLEKSOWE INSTALACJE SANITARNE
KLIMATYZACJA
WENTYLACJA
POMPY CIEPŁA
CHŁODNICTWO
KONSERWACJA
NAPRAWA
MONTAŻ
SERWIS
ul Warszawska 55
08-500 Ryki
tel. 722 125 180
www.kicwent.pl

PRZEKAŻ 1,5% lub DAROWIZNĘ NA MÓJ CEL
www.edyta-stachura.pl
KRS: 0000270809
NUMER KONTA: 62 1600 1286 0003 0031 8642 6001
Cel szczegółowy/tytuł przelewu: Stachura, 18627
Fundacja Avalon
Bezpośrednia Pomoc Niepełnosprawnym
ul. Domaniewska 50A, 02-672 Warszawa
22 266 82 36, 666 324 328
kontakt@fundacjaavalon.pl
www.fundacjaavalon.pl

OPAŁ
SPRZEDAM

DREWNO opałowe, rąbane, suche, 14 m3. Sobolew. Cena do uzgodnienia. Tel: 505 609 591

WĘGIEL w dobrej cenie, 2t. Sobolew. Cena do uzgodnienia. Tel: 505 609 591

DREWNO opałowe różne gatunki pocięte i połupane. Borowie pow Garwolin, tel: 787 022 688. Cena od 250 zł.

TOPOLA i olszyna na deski lub opał, Zalesie. Cena do uzg. Tel: 691 950 840

SOSNA na pniu. Tel: 500 487 114

DREWNO sosnowe, brzozowe, możliwy dowóz. 160-200 zł/1mp. Tel: 663 953 782

WĘGIEL z najlepszych polskich kopalni. Od 1450 zł/t. Tel: 503 763 553

PELLET drzewny sosnowy olczyk z certyfikatem ENA1. 1 290 zł/t. Tel: 503 763 553

AGD RTV
SPRZEDAM

LODÓWKA tanio. Sobolew. Cena do uzgodnienia. Tel: 505 609 591

PRALKA automatyczna. Sobolew. Cena do uzgodnienia. Tel: 505 609 591

KUCHENKA gazowa, 4-palnikową. Sobolew. Cena do uzgodnienia. Tel: 505 609 591

PRALKA frania. Sobolew. Cena do uzgodnienia. Tel: 505 609 591

SPRZEDAM dwie pralki wirnikowe w dobrym stanie (Frania i Światowid) Dęblin. Cena do uzgodnienia. Tel. 665 746 168.

KOMPUTER
SPRZEDAM

LAPTOP HP 250 G5, stan idealny, mało używany. Ryki. 999 zł. Tel: 600 449 265

MEBLE
SPRZEDAM

ŁÓŻKO pojedyncze z bardzo dobrym materacem. Sobolew. Cena do uzgodnienia. Tel: 505 609 591

KREDENS drewniany, ciemny brązowy. Sobolew. Cena do uzgodnienia. Tel: 505 609 591

REGAŁ tanio. Sobolew. Cena do uzgodnienia. Tel: 505 609 591

CHODNIKI i dywany. Sobolew. Cena do uzgodnienia. Tel: 505 609 591

REGAŁ pokojowy w dobrym stanie, kolor jasny dąb, 3m długości, stylizowany, cena do uzg. Ryki. Tel. 664 280 083.

MEBLE: stoły, krzesła, fotele, komoda, sofa, wersalki. Możliwy transport. Cena do uzgodnienia. Ryki. Tel. 662 271 795.

BUDOWLANE
SPRZEDAM

KALORYFERY Purmo nieużywane, cena do uzg. Tel. 607 607 700.

LISTWA przypodłogowa dąb. Cena 10 zl/mb. Tel. 607 607 700.

PARKIET jesion 50x250x22 mm, cena 70 zł+vat. Tel. 607 607 700 .

DESKA podłogowa, tarasowa, elewacyjna, cena 64 zł + vat m.kw. Tel. 607 607 700.

OFERUJEMY okna PCV, drzwi zewnętrzne, bramy garażowe, drzwi stalowe, rolety, plisy, moskitiery, parapety wew. i zew. Najwyższa jakość w najniższej cenie. Garwolin Kościuszki 48B. Tel. 513307104

SCHODY dębowe, jesionowe, cena 100 zł/mb + vat. Tel. 607 607 700.

GRUZ kruszony, betonowy z dowozem. Ryki Tel. 602 702 043.

OKNA plastikowe, używane, koloru białego, sprawne. 118x56 cm, balkonowe 223x85 cm. Cena do uzg. Dęblin. Tel. 512 777 218.

PROFIL 60x40x1,5 sztangi 6mb, nowe, cena 6,50 zł/mb. STAWEX Maciejowice. Tel. 888 302 303, 486145069.

PROFIL 16x16x1,5 m nowy cena 3 zł/mb. STAWEX Maciejowice. Tel. 888 302 303, 502 280 793.

PROFIL ocynkowany nowy I gat. 20x20x2, cena 6 zł/mb. STAWEX Maciejowice. Tel. 888 302 303, 502 280 793.

PROFIL ocynkowany 40x20x1,5 nowy I gat. cena 8 zł/mb. STAWEX Maciejowice. Tel. 888 302 303, 502 280 793.

PROFIL 60x40x2 4mb dł. cena 10,50 zł/mb. STAWEX Maciejowice. Tel. 888 302 303, 486145069.

BLACHY na rozrzutniki 3mm 2x6mb docinamy na wymiar za dodatkową opłatą, cena 120 zł/mkw. STAWEX Maciejowice. Tel. 888 302 303, 502 375 285.

BLACHA płaska akrylowa biała 0,8mm x 825mm x 1420mm, cena 30 zł/szt. STAWEX Maciejowice. Tel. 888 302 303, 502 280 793.

BLACHA płaska ocynk 1mm 45cm x 135cm, cena 22 zł/szt. STAWEX Maciejowice. Tel. 888 302 303, 502 280 793.

BLACHA płaska ocynkowana 0,5mm x 67cm x 100cm, tanio, cena 10 zł/arkusz. STAWEX Maciejowice. Tel. 888 302 303, 502 280 793.

BLACHA płaska ocynkowana 0,5mm x 107 cm x 200cm. cena 70 zł/arkusz. STAWEX Maciejowice. Tel. 888

Ogrzej dom wygodnie i ekologicznie
- Sprzedaż zbiorników gazowych na własność
- Kompleksowe wykonanie instalacji
- Dostawa gazu
- Porady, serwis, doradztwo

ul. Swatowska 1, 08-500 Ryki
tel. 692 439 702 tel. 602 798 341
www.traktus.pl

eprasa.pl 63db93559e

RECYKLING CENTER
RYKI, UL. LUBELSKA 43
KIERUNEK Chrustne

SKUP ZŁOMU
- NAJWYŻSZE CENY W REGIONIE
- Odbiór złomu systemem kontenerowym
- Płatne GOTÓWKĄ
- Waga elektroniczna
- Auto kasacja

AUTO KASACJA
- Wydawanie zaświadczeń do wyrejestrowania pojazdu
- Odbiór pojazdu od właściciela
- Płatność gotówką za odebrany pojazd
- Skup katalizatorów
- Sprzedaż części samochodowych

SKUP ZŁOMU 609 126 733
AUTOKASACJA 781 200 418
SPRZEDAŻ CZĘŚCI 603 756 451

SZAMBA
zbiorniki betonowe na scieki
domowe, przemysłowe, deszczówkę, gnojowicę
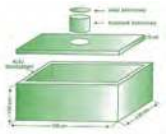
tel. 791 519 607
www.szambabetonowe-brat-bet.pl, brat-bet@wp.pl

- Stoły, Krzesła
- Ławostoły
- Drewno wykończeniowe (listwy, boazeria, kantówki)
- Deska elewacyjna
- Schody, tralki, poręcze
- Parapety, podłogi, sklejka

www.sek.sklep.pl
RYKI ul. Przemysłowa 90 660 71 16 70 606 14 12 10

302 303, 486145063.

BLACHA płaska ocynkowana 0,5mm x 107cm x 200cm, cena 70 zł/arkusz. STAWEX Maciejowice. Tel. 888 302 303, 48615063.

BLACHA płaska ocynkowana 0,5mm x 107cm x 200cm, cena 70 zł/arkusz. STAWEX Maciejowice. Tel. 888 302 303, 48 6145063.

BLACHA akrylowa T18 nowe szer. 118cm x 0,5 mm różne dł. cena 28 zł/mkw. STAWEX Maciejowice. Tel. 888 302 303, 600 126 019.

BLACHY TRAPEZOWE akrylowe T18 różnej dł. końcówki z produkcji, cena 23 zł/mkw. STAWEX Maciejowice. Tel. 888 302 303, 486145069.

BLACHA trapezowa ocynkowana T18 0,5mm gr. dł. 2mb, 2,5mb 3mb 3,5 mb4 mb 5,4 mb, cena 29 zł/mb. Stawex Maciejowice. Tel. 888 302 303, 48645069.

BLACHA trapezowa T18 3mb x 62cm x 0,5mm tanio, ena 15 zł/mb. Stawex maciejowice. Tel. 888 302 303, 486145069.

RURY na słupy do wiat fi.159x6 używane, cena 60 zł/mb. STAWEX Maciejowice. Tel. 888 302 303, 486145069.

RURY na słupy do wiat fi.159x5 nowe, cena 75 zł/mb. STAWEX Maciejowice. Tel. 888 302 303, 486145069.

RURY na słupy do wiat fi.219x7 cena 2,70 zł/kg około 100zł/mb. STAWEX Maciejowice. Tel. 888 302 303, 486145069.

RURY na słupy do wiat fi. 125x5 nowe 12mb dł. cena 70 zł/mb. STAWEX Maciejowice. Tel. 888 302 303 , 486145069.

RURA ocynkowana fi.48 3mb, cena 15 zł/mb. STAWEX Maciejowice. Tel. 888 302 303, 608 057 374.

SŁUPKI z rury fi.42 nowej dł. 2mb, cena 12 zł/szt. STAWEX Maciejowice. Tel. 888 302 303, 502 280 793.

SŁUPKI ocynkowane 60x40x1,7 -2mm nowe II gat. dł. 2,4mb 2mb, cena 6,50 zł/mb. STAWEX Maciejowie. Tel. 888 302 303, 502 280 793.

SŁUPKI ocynkowane 60x40x1,3 nowe I gat. 3x taniej jak w markecie, cena 10 zł/mb. STAWEX Maciejowice. Tel. 888 302 303, 502 280 793.

SŁUPKI z rury owalnej 50x30x2, cena 12 zł/szt. STAWEX Maciejowice. Tel. 888 302 303, 502 280 793.

SŁUPKI z rury ocynkowanej 2cale, cena 15 zł/mb. STAWEX Maciejowice. Tel. 888 302 303, 600 126 019.

CEOWNIK ocynkowany z/g 40x40x1,5 mm tanio 2,80 zł/kg. STAWEX Maciejowice. Tel. 888 302 303.

CEOWNIK z/g 40x30x1,5 mm tanio, cena 2,80 zł/kg. STAWEX Maciejowice. Tel. 888 302 303, 502 280 793.

CEOWNIK z/g 40x20x1,5 tanio 2,80 zł/kg. STAWEX Maciejowice. Tel. 888 302 303, 502 280 793.

SZTACHETY z blachy białej 0,8mm x 80mm x 1420mm cena 8 zł/szt. 5,63 zł/mb. STAWEX Maciejowice. Tel. 888 302 303, 502 280 793.

KĄTOWNIKI z/g 20x20x1,5mm tanio 8 zł/sztanga 6mb, cena 1,34 zł/mb. STAWEX Maciejowice. Tel. 888 302 303, 486145069.

OGRODZENIA z przyspawanymi kształtownikami poziomo i pionowo, wyprzedaż w cenie materiału, cena 70 zł/mkw. STAWEX Maciejowice. Tel. 888 302 303, 600 126 019.

OGRODZENIA z ładnych kształtowników o szer. 20cm dł. 200cm, wys. 140cm, cena 400 zł/przęsło. STAWEX Maciejoice. Tel. 888 302 303, 486145069.

KRATY WEMA solidne ocynkowane 40 1000x2000mm połowa ceny z giełdy Słomczyn, cena 6 zł/kg. STAWEX Maciejowice. Tel. 888 302 303, 502 280 793.

RUSZTOWANIA warszawskie nowe, cena 80 zł/szt. STAWEX Maciejowice. Tel. 888 302 303, 502 375 285.

ZWIERZĘTA
SPRZEDAM

PROSIĘTA w wadze 20-30 kg, 20 szt. Zwola. Cena do uzgodnienia. Tel: 692 391 123

TUCZNIKI. Tel. 606 181 345

INDYKI. Tel. 794 347 507.

KROWA HF 4 lata, zacielona, cena do uzg. Tel. 537 552 550.

TUCZNIK , Swaty k/Ryk. Dzwonić wieczorem. Tel. 796 407 068.

KACZKI i kaczory czarno-białe, do chowu lub na rosół, cena 40 zł kaczka, 60 zł kaczor. Rososz. Tel. 786 855 176.

KLACZ zimnokrwista w wieku 5 lat i 3 lata z księgą główną i 1 z licencją 81 pt. Sobolew.

PROSIĘTA do dalszego chowu, waga około 25kg. Cena do uzg. Tel. 506 167 248.

KRÓLIKI. Okolice Sobolewa. Tel: 789 041 173

SZCZENIAKI labradora. Okolice Ryk. Tel: 781 871 656

BYCZKI czarno-białe, 2 szt. Tel: 509 056 183

RATLEREK miniaturowy 4 miesięce, odrobaczony, oddam za cenę wyżywienia. Blisko Ryk. Tel. 692 131 820 lub 81-8653915.

ZWIERZĘTA
KUPIĘ

BYDŁO rzeźne, płatne gotówką od ręki. Tel: 799 071 823

POSZUKUJE pieska, kundelka na podwórko. Może być czarny. możliwość przygarnięcia dwóch piesków. Dęblin. Tel. 664946492.

ZWIERZĘTA
ODDAM

SZCZENIAK 3 miesięczny - oddam w dobre ręce, Ryki. Tel. 693 515 461.

RÓŻNOŚCI
SPRZEDAM

PIEC CO na drzewo i węgiel 100m, cena 4.000 zł. Tel. 694 966 771.

KONTENER mieszkalny. Sobolew. Cena do uzgodnienia. Tel: 505 609 591

SKÓRKI z nutrii. Sobolew. Cena do uzgodnienia. Tel: 505 609 591

MATERAC przeciwodleżynowy. Sobolew. Cena do uzgodnienia. Tel: 505 609 591

PRZENOŚNA komórka blaszana na węgiel. Sobolew. Cena do uzgodnienia. Tel: 505 609 591

WÓZKI bagażowe. Sobolew. Cena do uzgodnienia. Tel: 505 609 591

OGRZEWACZ do stóp, przyjemny masaż i funkcja ogrzewania w jednym, sterowanie pilotem, nowy nieużywany. Za pół ceny. Tel. 722 373 231.

HARMONIA Pana Miazgi, cena do uzg. Okolice Ryk. Tel. 662 208 543.

KONTENERY barakowozy . Ryki. Tel. 602 702 043.

AKORDEON włoski 120 basów, srebrna perła, 4 chórowy, stan bdb, cena 1.600 zł. Okolice Ryk. Tel. 791 557 872.

ROWERY, 3 damki, nowa - 400 zł, używane (2szt.) - 50 zł. Sławiny. Tel: 691 866 822

TOPOLA na pniu 3szt. Grabniak. Tel. 25-682 50 18.

PODKŁADY kolejowe, stan bdb, mało używane, Dęblin. Tel. 660 066 214.

POKRYWA do studzienki PN-124 A15: 1) -AO - 600; 2) AO - 400, cena 150 zł i 120 zł. Dęblin. Tel. 693 250 047.

SZAFKA metalowa BHP, dwudrzwiowa, wys. 2m. solidna, stan db. Tel. 517 120 621.

STARA porcelana, 1000 szt., serwisy. Ziębice. Tel: 696 603 869

KOSMETYKI. Brzegi. Tel: 572 672 214

GARNITURY komunijne i dla dorosłych, a także buty, koszule, krawaty, spodnie w szerokiej gamie kolorów. Inna odzież męska i damska. Aktualne fasony. Zapraszamy. Zielona 13 - Ryki. Tel: 601 319 335, 695 025 788

RÓŻNOŚCI
KUPIĘ

KUPIĘ DEBINE I BRZEZINE. Tel. 607 219 517.

STAROCIE pilnie kupię. Wszystko co stare i zbędne. Dojazd do klienta. Płatne gotówką od ręki. Można dzwonić cały dzień. Tel. 663 647 909 cały dzień.

RÓŻNE

GROBOWIEC do użyczenia. Sobo-

BRUK GARDEN
KOMPLEKSOWE UKŁADANIE KOSTKI BRUKOWEJ
WYKONYWANIE OGRODZEŃ
- Izolacja fundamentów, ocieplenie, drenaż - odwodnienie
- Sprzedaż kostki brukowej (transport HDS) firm:
Semmelrock, Polbruk, Vestone, JADAR
- Sprzedaż ogrodzeń modułowych:
COMBET, Jonies, Semmelrock, STYROBUD
- Sprzedaż paneli 3D, siatki ogrodzeniowej, bram, furtek
- Wymiana butli gazowych propan-butan

Oszczywilk 67a
08-500 Ryki
sprzedaż 507 395 620
usługa 660 279 276

POSADZKI
MIXOKRETEM UDZIELAM GWARANCJI NA POZIOM
WYLEWKI ANHYDRYTOWE
TYNKI AGREGATEM

T. Panasiewicz - 663 776 972

CAŁOROCZNA SPRZEDAŻ
ŚWIEŻEGO KARPIA
z własnej hodowli

BISTRO, ul. Przemysłowa 12a,
Ryki, tel. 537 170 956

lew. Cena do uzgodnienia. Tel: 505 609 591

PRACA
SZUKAM

SZUKAM pracy jako pracownik biurowy, powiadam wieloletnie doświadczenie w pracy biurowej, wykształcenie wyższe, prawo jazdy kat.B, a także biegłą obsługę komputera. Tel: 514 684 005

SZUKAM pracy jako opiekunka osób starszych, sprzątaczka, pomoc domowa, mam doświadczenie. Tel: 535 245 916

SZUKAM pracy, sprzątanie biura, klatek schodowych itp., również zmywak. Garwolin. Tel: 789 096 817

PRACA
DAM

KRAWCOWA / szwaczka do szycia odzieży lekkiej, ochronnej, roboczej. Fabryka odzieży Garment, Sobolew. Tel: 535 802 102

PRZYJMĘ do pracy przy remontach i wykończeniach wnętrz, glazurnicy, montażyści płyt GK, itp., mile widziane złote rączki, praca stała. Tel: 514 636 368

OPERATOR maszyn pakujących. Brueggen Polska Sp. z o.o., Celejów. Tel: 722 221 182

TOPIARZ szkła, pomocnik hutnika, umowa oprac, 3 zmianowy system pracy, stawka godzinowa, dodatek za pracę w nocy, bez doświadczenia. Garwolin. Tel: 509 573 455 / 509 573 440

MAGAZYNIER. Prolech, Stary Puznów. E-mail: magazyn@prolech.com.pl

AUTOMATYK. Brueggen Polska Sp. z o.o., Celejów. Tel: 722 221 182

ELEKTRYK. Brueggen Polska Sp. z o.o., Celejów. Tel: 722 221 182

KIEROWCA c+e, transport krajowy i międzynarodowy. Pilawa, Ideeko sp. z.o.o. Tel: 669 445 225

KELNER/-KA na weekendy, umowa zlecenie. Tel: 511 738 350

PRACA na produkcji. Pilawa, Ideeko sp. z.o.o. Tel: 607 240 358

MAGAZYNIER, operator wózka widłowego. Oziemówka, Polargos. Tel: 784 330 902

ZATRUDNIĘ mężczyznę w gospodarstwie z możliwością zakwaterowania. Tel: 518 048 715

PRACOWNIK kompletacji zamówień. Miętne, Lechpol. E-mail: praca@lechpol.pl

MAGAZYNIER. Miętne, Lechpol. E-mail: praca@lechpol.pl

ASYSTENT/KA w dziale zakupów. Brueggen Polska Sp. z o.o., Celejów. Tel: 722 221 182

MAGAZYNIER. Brueggen Polska Sp. z o.o., Celejów. Tel: 722 221 182

STAŻ w dziale jakości. Brueggen Polska Sp. z o.o., Celejów. Tel: 722 221 182

STAŻ w dziale zakupów. Brueggen Polska Sp. z o.o., Celejów. Tel: 722 221 182

STAŻ w dziale księgowości. Brueggen Polska Sp. z o.o., Celejów. Tel: 722 221 182

ZATRUDNIMY osobę do obsługi ćwiekarek, dobre wynagrodzenie oraz zakwaterowanie blisko zakładu produkcyjnego. Tel. 602 345 417, mail: oskar.kozikowski@robson-buty.pl

OPERATOR linii produkcyjnej, rozlewu. AkzoNobel, Pilawa. E-mail: rekrutacja@akzonobel.com

PRACA w gospodarstwie rolnym, okolice Starego Bazanowa. Tel. 505 621 623

PRACA w domu przy komputerze. Atrakcyjne zarobki 4500-8000 zł/miesiąc, https://www.facebook.com/epracadom

PRACA przy montażu ogrodzeń. Tel: 507 692 802

PRACA na fermie trzody chlewnej przy hodowli świń, nadzór nad zdrowotnością i żywieniem zwierząt, karmienie i pojenie, prace gospodarcze i naprawcze. Gmina Górzno. Tel: 513 159 511

POSZUKUJĘ chałupniczek z okolic Garwolina, Łukowa, Ryk do szycia sukienek z dzianiny. Chętnie zespół 2-3 osoby. Wymagane overlocki cztero i pięcionitkowe, mereżka, stebnówka, żelazko. Tel: 501 265 836

HOTEL Pałac Żelechów - poszukuje pracownika do działu technicznego oraz prac gospodarczych. Zakres: kontrola urządzeń, usuwanie małych usterek, prace gospodarcze, porządkowe, ogrodnicze. Tel. 607 382 730

POSZUKUJĘ osoby chętnej do pracy na stanowisko magazynier/sprzedawca w firmie Auto Części, 08-400 Miętne, ul. Garwolińska 110. Tel: 505 031 112, e-mail: solinka41@wp.pl

ZATRUDNIMY osobę do oklejania spodów i obcasów. Tel. 602 345 417, mail: oskar.kozikowski@robson-buty.pl

PRZYJMĘ do pracy pomocnika stolarza. wyrób i montaż schodów. Oszczywilk. Tel. 608 689 272.

PRACA na budowie - pomocnik, murarz, umowa o prace. Przejazd przez Garwolin, Parysów. Tel: 668 029 769

ZATRUDNIĘ do posprzątania mieszkania, praca na dłuższy okres. Tel: 603 243 789

MAGAZYNIER. Garwolin, Strena Polska. Tel: 25 682 46 54

OPERATOR maszyn i urządzeń do działów produkcyjnych, pełen etat, umowa o pracę, system 1 lub 2 zmianowy. Wola Rębkowska, Allfil Filter Technologies Polska sp.z.o.o. Tel: 505 345 962

MAGAZYNIER, pełen etat, umowa o pracę, praca w systemie 1 lub 2 zmianowym. Wola Rębkowska, Allfil Filter Technologies Polska sp.z.o.o. Tel: 505 345 962

PRACA w burgerowni, przygotowywanie burgerów i chrupiących kurczaków, nie wymagane doświadczenie, praca zmianowa, elastyczny grafik. Garwolin. Tel: 603 832 159

OPERATOR wózka wysokiego składowania. AkzoNobel, Pilawa. E-mail: rekrutacja@akzonobel.com

POMOCNIK przy budowie domów jednorodzinnych, praca stała, wypłaty cotygodniowe. Tel: 667 494 987

PRACA przy elewacjach, 2-3 osoby, mile widziane doświadczenie, domy jednorodzinne, zapewniam dojazdy, wysokie wynagrodzenie uzależnione od umiejętności, rozliczenie tygodniowe lub miesięczne. Tel: 501 144 211

ZATRUDNIMY samodzielną księgową - praca zdalna, 1/4 etatu, umowa zlecenie, B2B. Tel: 668 118 299

ZATRUDNIĘ do pracy przy montażu ogrodzeń panelowych, murowanych typu joniec, praca pięć dni w tygodniu. W soboty wolne, wynagrodzenie 6-7 tysięcy w zależności od umiejętności. Tel: 513 307 104

DODATKOWA praca - bez doświadczenia! Elastyczne zajęcie z zarobkami od 3500 zł + premie. facebook.com/kaczmarczyk.dawid/

PRĘŻNIE rozwijającą się firmą poszukuje magazynierów. Dodatkowe informacje pod nr tel: 514 431 701

ZATRUDNIĘ monterów sieci wod-kan, operatorów koparko-ładowarek przy budowie wodociągów i kanalizacji. Mile widziana rejestracja w urzędzie pracy jako bezrobotny. Możliwość wyjazdów do pracy do Niemiec. Tel: 502 690 419 x4

USŁUGI

USŁUGI koparko-ładowarką, wywrotka itp. Powiat garwoliński i okolice. Tel: 509 127 518

WYNAJEM szalunków stropowych, podpór, dźwigarów, transport, możliwość dłuższej współpracy, faktura FV. Tel: 535 802 102

NAPRAWA wydechów samochodowych, stal nierdzewna lub czarna, możliwość wykonania nowego lub naprawy obecnego. Tel: 798 518 478

Burmistrz Ryk
ogłasza kolejne przetargi ustne nieograniczone

na sprzedaż nieruchomości gruntowych niezabudowanych położonych w Rykach, obręb Ryki, przy drodze bocznej od ul. Piaskowej.

Lp.	Nr geod. działki	Nr Księgi Wieczystej	Pow. działki [m2]	Opis nieruchomości	Cena wywoławcza działki (brutto) [zł]	Wadium [zł]	Termin przetargu
1	5217/2	LU1Y/00014246/8	1064	Nieruchomość gruntowa o kształcie zbliżonym do trapezu prostokątnego. Teren nieogrodzony, niezabudowany, niezagospodarowany. Działka w zasięgu pełnego uzbrojenia w infrastrukturę techniczną zlokalizowaną w ul. Piaskowej. Dojazd drogą nieutwardzoną.	143.640,00	14.400,00	02.04.2025r. godz. 9:30
2	5217/3	LU1Y/00014246/8	946	Nieruchomość gruntowa o kształcie prostokąta. Teren nieogrodzony, niezabudowany, niezagospodarowany. Działka w zasięgu pełnego uzbrojenia w infrastrukturę techniczną zlokalizowaną w ul. Piaskowej. Dojazd drogą nieutwardzoną.	127.710,00	12.800,00	02.04.2025r. godz. 10:30
3	5217/17	LU1Y/00014246/8	909	Nieruchomość gruntowa o kształcie prostokąta. Teren nieogrodzony, niezabudowany, niezagospodarowany. Działka w zasięgu pełnego uzbrojenia w infrastrukturę techniczną zlokalizowaną w ul. Piaskowej. Dojazd drogą nieutwardzoną.	122.715,00	12.400,00	02.04.2025r. godz. 12:00
4	5217/18	LU1Y/00014246/8	906	Nieruchomość gruntowa o kształcie prostokąta. Teren nieogrodzony, niezabudowany, niezagospodarowany. Działka w zasięgu pełnego uzbrojenia w infrastrukturę techniczną zlokalizowaną w ul. Piaskowej. Dojazd drogą nieutwardzoną.	122.310,00	12.300,00	02.04.2025r. godz. 13:00
5	5217/19	LU1Y/00014246/8	903	Nieruchomość gruntowa o kształcie prostokąta. Teren nieogrodzony, niezabudowany, niezagospodarowany. Działka w zasięgu pełnego uzbrojenia w infrastrukturę techniczną zlokalizowaną w ul. Piaskowej. Dojazd drogą nieutwardzoną.	121.905,00	12.200,00	02.04.2025r. godz. 14:00

Nieruchomości nieobciążone prawem ograniczonym na rzecz osób trzecich. Zgodnie z miejscowym planem zagospodarowania przestrzennego miasta Ryki leżą w terenie przeznaczonym pod zabudowę mieszkaniową jednorodzinną i usługową.

Poprzednie przetargi na sprzedaż działek nr 5217/2, 5217/3 odbyły się w dniach: 03.09.2024r. i 03.12.2024r. a na sprzedaż działek 5217/17, 5217/18, 5217/19 odbyły się w dniach 04.09.2024r. i 04.12.2024r.

Przetargi odbędą się w terminach umieszczonych w tabeli, w Urzędzie Miejskim w Rykach przy ulicy Karola Wojtyły 29 w sali konferencyjnej. Wadium należy wpłacić w pieniądzu przelewem na konto Urzędu Miejskiego w Rykach w Banku Spółdzielczym w Rykach nr 22 8724 0005 2001 0000 4952 0007, najpóźniej do dnia 26.03.2025r.

Wadium wniesione przez uczestnika, który przetarg wygrał, zaliczone zostanie na poczet ceny nabycia nieruchomości. Osoba wygrywająca przetarg zostanie zawiadomiona na piśmie o terminie i miejscu zawarcia umowy sprzedaży.

Jeżeli osoba ustalona jako nabywca nieruchomości nie przystąpi bez usprawiedliwienia do zawarcia umowy sprzedaży w miejscu i w terminie podanym w zawiadomieniu, organizator przetargu może odstąpić od zawarcia umowy, a wpłacone wadium nie podlega zwrotowi.

Nabywca zobowiązany jest do wpłaty wylicytowanej kwoty najpóźniej na dzień przed spisaniem aktu notarialnego (decyduje data wpływu należności na konto urzędu). Nabywca ponosi także ustawowe koszty zawarcia umowy notarialnej i wieczystoksięgowe.

Burmistrzowi Ryk przysługuje prawo odstąpienia od każdego z przetargów z ważnych przyczyn.

Dodatkowych informacji udzielają pracownicy Wydziału Gospodarki Komunalnej, Nieruchomości i Zagospodarowania Przestrzennego Urzędu Miejskiego w Rykach, pokój nr 118 lub 119, tel. 818657150 lub 818657152.

Burmistrz Ryk
inż. Jarosław Żaczek

Burmistrz Ryk

ogłasza kolejny przetarg ustny nieograniczony na sprzedaż nieruchomości gruntowej niezabudowanej położonej w miejscowości Swaty, obręb Swaty, gmina Ryki.

Nr geod. Działki – 309/3
Pow. działki – 554m2
Nr Księgi Wieczystej – LU1Y/00010176/8
Cena wywoławcza – 13.500,00zł
Wadium – 1.500,00zł

Działka niezabudowana o kształcie trójkąta. Położona w bezpośrednim sąsiedztwie niezabudowanych gruntów rolnych oraz terenów rozproszonej zabudowy zagrodowej i mieszkalnej jednorodzinnej. Dojazd drogą utwardzoną o nawierzchni bitumicznej, bez wykonanego zjazdu. Teren nieogrodzony, zaniżony w stosunku do przyległych dróg, z dostępem do następującej infrastruktury technicznej: sieć elektryczna, wodociągowa, telekomunikacyjna. Zgodnie z miejscowym planem zagospodarowania przestrzennego gminy Ryki przedmiotowa nieruchomość leży w obszarze przeznaczonym w części pod zabudowę zagrodową i w części pod poszerzenie drogi gminnej. Nieruchomość nieobciążona prawem na rzecz osób trzecich.

Poprzednie przetargi odbyły się w dniu 6 listopada 2023r. i 4 marca 2024r.

Przetarg odbędzie się 2 kwietnia 2025r., o godz. 830 w Urzędzie Miejskim w Rykach przy ul. Karola Wojtyły 29 w sali konferencyjnej (parter).

Wadium należy wpłacić w pieniądzu na konto Urzędu Miejskiego w Rykach w Banku Spółdzielczym w Rykach nr 22 8724 0005 2001 0000 4952 0007 lub w kasie Urzędu Miejskiego w Rykach, najpóźniej do dnia 26 marca 2024r.

Wadium wpłacone przez uczestnika, który zostanie ustalony jako nabywca, zaliczone zostanie na poczet ceny nabycia nieruchomości. O terminie i miejscu zawarcia aktu notarialnego, osoba wygrywająca przetarg, zostanie zawiadomiona na piśmie. Nabywca zobowiązany jest do wpłaty wylicytowanej kwoty najpóźniej na dzień przed spisaniem aktu notarialnego (decyduje data wpływu należności na konto urzędu). Nabywca ponosi także ustawowe koszty zawarcia umowy notarialnej i wieczystoksięgowe.

Jeżeli osoba wygrywająca przetarg, bez usprawiedliwienia, uchyli się od zawarcia aktu notarialnego, wpłacone wadium przepada na rzecz Gminy Ryki.

Burmistrzowi Ryk przysługuje prawo odstąpienia od przetargu z ważnych przyczyn.

Dodatkowych informacji udzielają pracownicy Wydziału Gospodarki Komunalnej, Nieruchomości i Zagospodarowania Przestrzennego Urzędu Miejskiego w Rykach, pokój nr 118 lub 119, tel. 81 8657150 lub 81 8657152 .

Burmistrz Ryk
inż. Jarosław Żaczek

USŁUGI ślusarsko-spawalnicze, bramy, ogrodzenia, balustrady, meble loft itd. oraz naprawy spawalnicze również u klienta. Tel: 798 518 478

ODZYSKIWANIE danych z dysków, możliwy dojazd do klienta. Garwolin. Tel: 505 776 229

POGOTOWIE komputerowe, błyskawiczne usługi informatyczne dla firm oraz osób prywatnych, pn.- pt. Garwolin +30km. Tel: 505 776 229

BIURO rachunkowe Krystyna Górska. Jaźwiny k. Pilawy. Tel: 786 851 000

PROFESJONALNA pomoc w pisaniu wzorów prac: magisterskich, licencjackich, dyplomowych, zaliczeniowych, semestralnych, dokonuję poprawek według zaleceń promotora oraz prowadzę konsultacje i przygotowuję do obrony, realizuję również część statystyczną pracy i przeprowadzam badania. Tel: 795 671 408

SZYCIE oraz naprawa parasoli, altan, przedsionki przyczep campingowych itp. Garwolin. Tel: 698 947 100

REKONSTRUKCJA nagrań, odszumianie, poprawa nagrań dźwięku. Tel: 721 736 533

USŁUGI spawalnicze, szeroki zakres. Sobolew. Tel: 503 564 160 / 509 818 820

MONTAŻ filmów z surowych nagrań, komunia, wesele, vlogi, wywiady, YouTube itp. Tel: 721 736 533

ODZYSKIWANIE danych z dysków HDD, SSD oraz innych nośników. Tel: 721 736 533

MYCIE i malowanie dachów, elewacji oraz kostki brukowej. Tel: 506 734 425

ODNAWIANIE starych, zmęczonych życiem fotografii, usuwam zagniecenie, podarcia, zarysowania, poprawa koloru, i ewentualne kolorowanie czarno-białych zdjęć. Tel: 512 238 153

USŁUGI OGRODNICZE: podnośnik koszowy; rębak do gałęzi, glebogryzarka separacyjna, wertykulacja trawników, koszenie trawników, sprzątanie, grabienie oraz inne prace ogrodnicze. Ryki oraz okolice. Tel. 536 053 072.

ZŁOTA RĄCZKA Artur - bieżące naprawy domowe, małe i duże remonty, podłączanie urządzeń elektrycznych, gazowych i sanitarnych, poddasza, elewacje, glazura, terakota, instalacje elektryczne i hydrauliczne, malowanie agregatem, uprawnienia SEP. Tel. 501 038 391.

UKŁADANIE kostki brukowej, usługi brukarskie, układamy, wjazdy, podjazdy, podwórka alejki, utwardzenia terenu, odwodnienia, prace zimne, równanie terenu, usługi, koparką i ładowarką. Tel: 573 918 928

WYKONAM świadectwa charakterystyki energetycznej budynku lub mieszkania. Pełnię funkcję kierownika budowy, inspektora nadzoru, wykonam ekspertyzy budowlane, legalizacja samowoli budowlanych. Tel: 502 911 656

OFERUJĘ kompleksowe usługi wykończeniowe mieszkań i domów dostosowane do Państwa potrzeb i oczekiwań. Gwarantuje najwyższą jakość, terminowość oraz konkurencyjne ceny! Tel. 600 271 431

OFERUJĘ przeprowadzenie szkoleń BHP wstępnych i okresowych. Cena ustalana indywidualnie, zależna od liczby pracowników, trybu i formy szkolenia, dlatego zapraszam do kontaktu. Tel: 530 648 963

POSIADAMY w ofercie nawozy. Zapraszam do kontaktu. Tel: 514 431 701

SOLIDNA i rzetelna firma z dbałością do klienta szuka zleceń na 2025 rok. W zakres naszych usług wchodzi m.in: budowa domów od podstaw aż po klucz. W celu poznania zakresu proszę o kontakt: 695 725 656

WYCINKA wysokich i niebezpiecznych drzew, prace wysokościowe, w posesjach i przy drogach, zwyżka 35/50 metrów, rębak, grabienie, zamiatanie liści, prace porządkowe, Tel. 787 168 260.

KONSERWACJA systemu operacyjnego. Tel: 721 736 533

WYCINKA drzew i krzewów itp. koszenie zieleni i nieużytków. Prace ogrodowo-podwórkowe. Drobne naprawy i remonty. Glebogryzarka. Tel. 500 463 989 .

KOSZENIE trawników, traw wysokich, kompleksowa pielęgnacja zieleni, alpinistyczna wycinka drzew, cięcie, rąbanie i układanie drewna na opal, rębak do gałęzi, mycie kostki i wszelkie prace porządkowe. Tel: 573 033 296

USŁUGI mulczerem, czyszczenie działek, pielęgnacje lasów. Tel: 663 953 782

ODZYSKIWANIE usuniętych plików z telefonu. Tel: 721 736 533

SKUP AUT. KASACJA
Dobre ceny. Dojazd gratis
Gotówka od ręki
660 454 255

SZUKASZ rolet? Trafiłeś idealnie! Oferujemy: rolety zewnętrzne - bezpieczeństwo i izolacja termiczna. Rolety wewnętrzne - styl i pełna kontrola nad światłem. Tel: 515 551 050

MAM 20 lat doświadczenia w branży remontowej. Jestem dokładny. Przyjmę zlecenia: malowanie, tapetowanie, panele, biały montaż, składanie mebli, gipsowanie, zabudowy gk, naprawy różne. Tel: 513 082 046

KOREPETYCJE
OFERUJĘ

KOREPETYCJE z matematyki, po wydziale matematycznym politechniki warszawskiej, korepetycje w zakresie szkół podstawowych, średnich pods. i rozsz. i wyższych. Garwolin. Tel: 664 475 322

eprasa.pl 63db93559e

» AMATORSKA LIGA SIATKÓWKI W RYKACH

AWP Development w finale zagra z Powiślakiem

Siatkarze AWP Development wygrali 3:1 półfinałowy mecz z Setem Górzno i zagrają w finale z Powiślakiem Końskowola

Siatkarze Powiślaka już tydzień temu zapewnili sobie prawo gry o mistrzostwo, kiedy pokonali 3:0 w półfinale SciTeeX. W niedzielę dołączyli do nich gracze AWP Development, którzy o prawo gry o „złoto" musieli walczyć z Setem Górzno, mistrzem ALS z 2018 roku. I to właśnie zwycięzcy ALS sprzed siedmiu lat lepiej weszli w ten mecz wygrywając pierwszego seta do 21. Kolejne dwa padły jednak łupem siatkarzy Developmentu i w czwartej partii stanęli oni przed szansą zapewnienia sobie awansu do finału. Jednak ekipa z Górzna nie zamierzała im tego ułatwiać i zacięta walka trwała dużo dłużej niż się można było spodziewać. Ostatecznie więcej zimnej krwi, a może szczęścia w końcówce mieli „developmensiacy", którzy wygrali tego seta do... 32, a cały mecz 3:1.

Gala finałowa ALS odbędzie się w najbliższą sobotę w Hali Sportowej Ryki.

PANIE NA PARKIECIE

W ryckiej lidze siatkarskiej pań do zakończenia pozostały dwa mecze - o trzecie miejsce i finał. Podobnie, jak w lidze mężczyzn, zostaną one rozegrane w sobotę, 8 marca, w Hali Sportowej Ryki (terminy podajemy niżej). W minioną niedzielę o piąte miejsce zagrały siatkarki Libero Dęblin i UKS-u „9" z Puław. Pierwszy set wygrały dęblinianki, ale dopiero na przewagi. W drugiej partii podopieczne Dariusza Piwońskiego już spokojniej kontrolowały mecz i wygrały tę część meczu do 16, a całe spotkanie 2:0.

(awf)

W fazie ligowej ALS siatkarze AWP Development przegrali 0:3 z Powiślakiem Końskowola. W finale (8 marca) będą mieli okazję do rewanżu

AMATORSKA LIGA SIATKÓWKI W RYKACH 2024/25 - GALA FINAŁOWA

Hala Sportowa Ryki

ALS KOBIET POD PATRONATEM GRZEGORZA KAPUSTY

11:00 Net Masters - Sęp Żelechów (mecz o III miejsce)
12:00 DD Team - Dragon Wojcieszków (finał)

ALS MĘŻCZYZN POD PATRONATEM DARIUSZA SZCZYGIELSKIEGO, STAROSTY RYCKIEGO

13:30 SciTeeX - Set Górzno (mecz o III miejsce)
15:00 Powiślak Końskowola - AWP Development (finał)

WYNIKI ALS MĘŻCZYZN

II półfinał - 2 marca

AWP Development	3
Set Górzno	1

(21:25, 25:20, 25:21, 34:32)
AWP Development: Marcin Przybysz, Dariusz Gogacz, Michał Fotyga, Mateusz Adamiec, Paweł Janiszek, Rafał Szlendak, Krzysztof Popis, Tomasz Potyra, Piotr Jaśkowski, Maciej Guła
Set: Sebastian Matysiak, Marcin Banaszek, Mikołaj Wielgosz, Marcin Woźniak, Czarek Banaszek, Filip Ziomek, Marek Poświata, Mateusz Figielski

ALS KOBIET

Mecz o 5 miejsce

Libero Dęblin	2
UKS „9" Puławy	0

(26:24, 25:16)
Libero: Julia Skorża, Julia Micek, Patrycja Zlot, Grażyna Wojdat, Katarzyna Sobieszek, Agata Beczek, Anastazja Mazurkiewicz
UKS „9": Karina Kowalkowska, Maja Skomra, Aleksandra Wenerska, Maja Bentkowska, Julita Wójcicka, Aleksandra Żaczek, Aleksandra Nita, Liliana Kędziora, Nadia Stefanowicz, Emilia Sułek, Natalia Rogulska, Klaudia Majewska, Martyna Szkoda, Zuzanna Cyfra

» TENIS STOŁOWY - II LIGA KOBIET

Pewna wygrana Dynama

Tenisistki stołowe Dynama Gózd 9:1 pokonały Falę Piotrawin w pierwszym swoim meczu rundy rewanżowej II ligi

Podopieczne trenera Witolda Łukasiaka pewnie pokonały rywalki z Piotrawina, oddając im zaledwie jeden pojedynek i przegrywając tylko pięć setów w 10-meczowym pojedynku.

- *To był dobry mecz w naszym wykonaniu* - ocenia Witold Łukasiak. - *Teraz czekają nas dużo trudniejsze pojedynki, bowiem do Gozda przyjadą dwie czołowe drużyny naszej ligi - Sygnał Lublin i Lewart Lubartów. Jednak my nie zamierzamy się poddawać i postaramy się zrobić jakąś niespodziankę.*

(awf)

WYNIKI 6 KOLEJKI

1 marca

Fala Piotrawin	1
Dynamo Gózd	9

Dynamo: Maja Warowna 2,5; Emilia Kołomańska 2,5; Wiktoria Osial 2,5; Karolina Ochnik 1,5

TABELA

1. Sygnał	5	8 31-19
2. Lewart	4	8 29-11
3. Dynamo	5	6 34-16
4. Fala	6	2 16-44
5. Żaczek	4	0 10-30

Tenisistki stołowe Dynama Gózd 9:1 pokonały Falę Piotrawin w pierwszym swoim meczu rundy rewanżowej II ligi

» WĘDKARSTWO - KOŁO PZW „CZYSTA WODA" W RYKACH

Prezes „rządził" na lodzie w Janowicach

Marcin Wiśniewski wygrał podlodowe zawody wędkarskie w Janowicach i został mistrzem Koła PZW Czysta Woda

Do rywalizacji przystąpiło 23 wędkarzy, którzy pod lodem „łowili" medale, puchary i nagrody mistrzostw Koła PZW „Czysta Woda" w Rykach. Zawody rozgrywano w dwóch turach, a o wyższym miejscu w końcowej klasyfikacji decydowała (mniejsza) suma miejsc z obu tur. Okzało się, że zwycięsko z tej próby wyszedł Marcin Wiśniewski, prezes Koła PZW „Czysta Woda", który w pierwszej turze był piąty, ale w drugiej zdecydowanie wygrał. Jako, że ci wędkarze, którzy po pierwszej części zawodów wyprzedzali Marcina Wiśniewskiego, w drugiej turze wypadli nieco gorzej, to po podsumowaniu wyników obu części zawodów w Janowicach, prezes „Czystej Wody" mógł się cieszyć ze zwycięstwa.

- *Mnie przede wszystkim cieszy to, że jak zwykle atmosfera była wspaniała, zawody były pełne emocji, a to wszystko sprzyjało integracji wędkarzy z „Czystej Wody"* - podsumował te zawody Marcin Wiśniewski. - *Na uczestników tych zawodów czekały dwa gorące posiłki, w tym przepyszna golonka. Na początek było wspaniałe śniadanko. Wielkie podziękowania należą się Januszowi Marcinkowskiemu, Sławomirowi Durczakowi oraz kolegom z Zarządu naszego Koła.*

(awf)

WYNIKI

1. Marcin Wiśniewski	6 (1670)
2. Sławomir Cichecki	11 (485)
3. Artur Kachel	14 (355)
4. Jakub Jankowski	15 (335)
5. Dariusz Marcinkowski	16,5 (325)
6. Daniel Kościelski	17 (320)

* - w nawiasach waga złowionych ryb

Wędkarze z Koła PZW „Czysta Woda" w Janowicach rywalizowali o podlodowe mistrzostwo koła

» XXX HALOWY TURNIEJ PIŁKI NOŻNEJ O PUCHAR BURMISTRZA RYK

Błażej mistrzem ryckiej „halówki”

Błażeje wygrali 2:1 z Roztentegowywaczami w finale jubileuszowej, trzydziestej edycji Halowego Turnieju Piłki Nożnej w Rykach

To był bardzo szybki, zacięty mecz, który do samego końca trzymał w napięciu i niepewności co do ostatecznego wyniku. Jako pierwsi gola strzelili Roztentegowywacze. Wyrównał Mateusz Michalec, król strzelców całego turnieju. Kiedy Bartosz Zackiewicz dał prowadzenie ekipie Błażeja, to rywale ruszyli do odrabiania strat. A Błażeje w kontratakach szukali swojej szansy na zamknięcie wyniku. Co chwilę dochodziło do ostrych spięć pod jedną, lub drugą bramką. Gole jednak nie padały. Emocje rosły z minuty na minutę, z sekundy na sekundę. Zawodnicy rezerwowi nie tylko nie mogli usiedzieć, ale nawet jakby próbowali wejść na boisko, żeby pomóc grającym kolegom. Na to wszystko patrzyli licznie zgromadzeni kibice, bo trzeba powiedzieć, że na trybunach ciężko było znaleźć wolne miejsce. Wreszcie zabrzmiała ostatnia syrena w finale i całym turnieju. Piłkarze Błażeja unieśli ręce do góry i wydali głośny okrzyk radości: - Jesteśmy mistrzami! Na tę chwilę czekali od listopada poprzedniego roku, kiedy zaczął się turniej.

Błażej - mistrzowie XXX Halowego Turnieju Piłki Nożnej o Puchar Burmistrza Ryk

Najlepszy zawodnik (MVP) - Jakub Głodek (Roztentegowywacze)

Najlepszy bramkarz - Ireneusz Szlendak (Potworne Łosie)

Król strzelców - Mateusz Michalec (Błażej)

TROCHĘ STATYSTYKI

W tym czasie rozegrano 84 mecze (13 kolejek po 7 spotkań oraz 13 meczów rundy play-off), z czego dwa zakończyły się walkowerami. Strzelono 615 goli (7,32 bramki na jeden mecz). Najskuteczniejszą drużyną byli Roztentegowywacze, którzy aż 90 razy pokonywali bramkarzy przeciwników (to daje 6 goli na spotkanie). Roztentegowywacze mieli również najlepszą obronę, bo w 15 meczach stracili 19 goli (średnia 1,2).

Przed finałem rozegrano jeszcze sześć innych spotkań o poszczególne miejsca w tym turnieju. Piłkarze wszystkich drużyn chcieli się pokazać z jak najlepszej strony, bo okazja do zaprezentowania swoich umiejętności w ryckim turnieju będzie dopiero za rok. W „małym finale”, jak czasami nazywa się mecz o 3 miejsce, Potworne Łosie, czyli obrońcy tytułu sprzed roku, grali z Kłoczewem. Łosie zaczęły dobrze, bo dość szybko objęli prowadzenie 2:0. Jednak piłkarze z Kłoczewa nie zamierzali odpuszczać i jeszcze przed przerwą doprowadzili do wyrównania. W drugiej połowie Kłoczew strzelił gola dającego mu prowadzenie. W samej końcówce Łosie, chcąc przynajmniej wyrównać, poszły do przodu, Kłoczew udanie skontrował i na kilkanaście sekund przed końcem meczu strzelił gola na 4:2.

- *To już koniec projektu pod tytułem Potworne Łosie* - oznajmił po tym meczu Ireneusz Szlendak, kapitan i współzałożyciel tej drużyny. - *30 lat i wystarczy. Być może w przyszłych latach niektórzy z nas zagrają w tej lidze, ale już pod innym szyldem. Po meczu moją historyczną bluzę bramkarską, w której grałem od pierwszego turnieju, oddałem Błażejowi Packowi z drużyny NoName. Dlaczego? Bo mnie o to poprosił.*

NAGRODY ROZDANE

Na zakończenie turnieju przyszedł czas na podsumowania, a przede wszystkim na rozdanie nagród. Wszyscy zawodnicy otrzymali pamiątkowe medale, każda drużyna również dyplom. Dla trzech najlepszych zespołów były okazałe puchary oraz nagrody rzeczowe. Były również nagrody indywidualne dla najlepszego zawodnika turnieju (MVP), którym został Jakub Głodek z drużyny Roztentegowywaczy, najlepszego bramkarza - Ireneusza Szlendaka z Potwornych Łosi i króla strzelców - Mateusza Michalca (Błażej), zdobywcy 39 goli.

Nagrody wręczali Jarosław Żaczek (burmistrz Ryk), Tomasz Kujda (przewodniczący Rady Miejskiej w Rykach), Donata Łukasiak (dyrektor CKiS w Rykach), Marek Jóźwik (radny Sejmiku Województwa Lubelskiego).

Adam W. Faluszczak

WYNIKI

Mecz o 13 miejsce

Amatorzy-Stodom	4
Kokodżambo	2

A.-Stodom: Kieliszek 4, P. Pawelec, Łukasik, K. Jaśkiewicz, P. Stachurski
Kokodżambo: M. Piotrowski 1, Bajdziak 1, B. Królik, Walaszek, Głowienka, P. Kuchnio, Iwanek, Kacper Antolak, Pastuszka

Mecz o 11 miejsce

MocniGas	6
WBKS	2

MocniGas: D. Kowalczyk 3, Pleskot 1, Ogrodnik 1, Sz. Kryczka 1, J. Bogusz, Sągol, M. Kostyra, P. Bareja, Parzyszek
WBKS: Sienkiewicz 1, Fałdyga 1, Celej, Kołodziejek, Michał Głodek, Wiśniewski, Bereziński, T. Mróz, Żaczek

Mecz o 9 miejsce

NoName	4
DoRyk Team	0

NoName: Janiszek 1, Bukowski 1, Mateńka 1, G. Banach 1, K. Banach, Majchrzak, Grobel, Pacek
DoRyk T.: K. Jóźwik, M. Jóźwik, P. Jóźwik, Pieńkosz, D. Bogusz, M. Mróz, L. Białecki, P. Ostrzyżek, Bichta, Kwas, Wawer

Mecz o 7 miejsce

WKS Iskra Swaty	6
Young Boys	3

Iskra: Beczek 2, B. Lipiec 1, B. Ziętara 1, Jajszczyk 1, M. Warowny 1, Sadura, Kępka, Karol Kujda, P. Joński, Sawczuk, A. Warowny, M. Ziętara
Young Boys: Sz. Wasilewski 1, K. Głodek 1, Łukjan 1, Osiak, B. Joński, Niedźwiadek, Agacki, Długaszek, Pawłowski

Mecz o 5 miejsce

KP PSP Ryki	4
MKS Old Boys	2

KP PSP: M. Wójcicki 1, P. Wojtaś 1, Gugała 1, Grzelak 1, Filipek, Wardal, Kocyk
Old Boys: Bieńczyk 1, Krystian Antolak, Ziemkowski, B. Kałaska, P. Kałaska, P. Joński, Kamil Królik, Paterek, Bilicz, Mąkowski, L. Kryczka

Mecz o 3 miejsce

Kłoczew	4
Potworne Łosie	2

Kłoczew: K. Żmuda 2, H. Żmuda 1, P. Głodek 1, J. Żmuda, Piotr Opieka, Zalech, Zawadzki, Tomaszek, A. Łubianka, A. Żaczek, Majek, M. Woźniak, M. Kowalczyk
P. Łosie: G. Warowny 1, Prządka 1, I. Szlendak, Krogulec, Gransztof, Walasek, Rzemiszewski, G. Wójcik

Finał

Błażej	2
Roztentegowywacze	1

Błażej: Michalec 1, Zackiewicz 1, K. Białecki, A. Kryczka, K. Kowalczyk, Błażejczyk, Bieńko, Więckowski, Mikulski
Roztentegowywacze: Mikołaj Głodek 1, Kupiec, Kornel Królik, J. Głodek, Bliszczyk, Masiczak, Kamil Kujda, Cuch, D. Stachurski, Ozóg, Czopek, P. Kostyra

NAJLEPSI STRZELCY

1. Mateusz Michalec (Błażej)	39
2. Jakub Głodek (Roz)	32
3. Kacper Oleksiuk (DoR)	17
4. Adam Bieńczyk (Old)	13
5. Dawid Beczek (Isk)	
Przemysław Głodek (Kło)	
Bartosz Zackiewicz (Bła)	12

Elżbieta Kuchnio i Jerzy Walasek z medalami 550-lecia

Prezes Ruchu Ryki i były prezes Amatora Leopoldów/Rososz otrzymali medale 550-lecia Województwa Lubelskiego

Podczas uroczystości wręczania nagród na zakończenie XXX Halowego Turnieju Piłki Nożnej o Puchar Burmistrza Ryk, ku zaskoczeniu wielu obserwatorów, na środek ryckiej hali poproszeni zostali Elżbieta Kuchnio, prezes Ruchu Ryki oraz Jerzy Walasek, do niedawna jeszcze prezes, a obecnie członek zarządu Amatora Leopoldów/Rososz. Za chwilę wszystko się wyjaśniło, kiedy mikrofon wziął do ręki Marek Jóźwik, radny Sejmiku Województwa Lubelskiego.

- *Mam olbrzymią przyjemność w imieniu Jarosława Stawiarskiego, marszałka Sejmiku Województwa Lubelskiego, wręczyć Elżbiecie Kuchnio i Jerzemu Walaskowi medale 550-lecia Województwa Lubelskiego* - powiedział Marek Jóźwik. - *Przyznane one zostały w dowód wdzięczności i uznania za nieoceniony wkład w działania na rzecz promocji sportu w regionie oraz utwierdzanie jego tożsamości historycznej i kulturowej. Serdecznie gratuluję obojgu nagrodzonym.*

(awf)

Marek Jóźwik (radny Sejmiku Województwa Lubleskiego)

Elżbieta Kuchnio (Ruch Ryki) z medalem 550-lecia Województwa Lubelskiego. - Jestem mile zaskoczona, że została doceniona moja praca na rzecz ryckiego sportu, na rzecz naszego klubu, Ruchu Ryki. Jest to również dowód uznania dla całego zarządu naszego klubu, bo tak naprawdę, to sama niewiele mogłabym zrobić. To naprawdę miłe wyróżnienie i motywacja do dalszej pracy.

Jerzy Walasek (Amator Leopoldów/Rososz) z medalem 550-lecia Województwa Lubelskiego. - To duży zaszczyt zarówno dla mnie, jak i dla Amatora Leopoldów/Rososz, z którym jestem związany od 45 lat - najpierw jako zawodnik, a potem, a właściwie jeszcze w czasie gry zacząłem działać w zarządzie naszego klubu. To bardzo miłe, że to moje sportowe życie dla Amatora zostało zauważone i docenione.

eprasa.pl 63d0d0e3e

» XXIV PLEBISCYT TWOJEGO GŁOSU NA NAJPOPULARNIEJSZEGO SPORTOWCA I TRENERA ROKU W POWIECIE RYCKIM

Gala Sportu 2025 już w sobotę

Uroczyste podsumowanie XXIV Plebiscytu Twojego Głosu na Sportowca i Trenera roku w powiecie ryckim odbędzie się w najbliższą sobotę (8 marca) w Sali Bankietowej Mirage w Rykach (ul. Kanałowa 24). Startujemy o godzinie 16:00

Już tylko dni dzielą nas od chwili, podczas której poznamy wyniki dwudziestego czwartego wydania Plebiscytu na Sportowca i Trenera Roku w powiecie ryckim. Tym razem, po raz pierwszy gościny użyczy nam Mirage, lokal położony niedaleko Stawu Buksa, przy ulicy Kanałowej. Tam spotkamy się w Dniu Kobiet, żeby podsumować nasz Plebiscyt i ogłosić jego wyniki.

PIĘĆ NAGRÓD

Podczas gali wręczone zostaną nagrody w pięciu kategoriach.
W trzech z nich to właśnie Czytelnicy zdecydowali, kto znalazł się w gronie laureatów: Sportowiec Roku - przyznawana od 2001 roku, Trener Roku - od 2005 roku i Junior Roku - od 2021 roku.
W dwóch pozostałych kategoriach - Nagroda Fair Play Twojego Głosu (przyznawana od 2017 roku) oraz Eksportowy Sportowiec (od 2019 roku) - decyzję o przyznaniu nagród podejmuje redakcja na podstawie zgłoszeń od Czytelników.

Zapraszamy do Sali Bankietowej Mirage w sobotę, 8 marca 2025, na godzinę 16:00.

Adam W. Faluszczak

Gala Sportu Twojego Głosu

8 marca 2025 (sobota)
godzina 16:00
Sala Bankietowa Mirage
Ryki, ul. Kanałowa 24

» TROPEM WILCZYM - BIEG PAMIĘCI ŻOŁNIERZY WYKLĘTYCH

Zimno i ślisko, ale humory dopisywały

Marcin Głodek (mężczyźni) i Renata Grzechnik (kobiety) na 5 km oraz Mateusz Krzysztoń i Natalia Paszkowska na 1963 m wygrali bieg Tropem Wilczym w Zalesiu

Blisko 200 biegaczy wystartowało na 1963 i 5000 metrów podczas Biegu Pamięci Żołnierzy Wyklętych w Zalesiu

Zainteresowanie tym biegiem było tak ogromne, że już na kilkanaście dni przed startem zabrakło miejsc na listach startowych. Mimo to organizatorzy zapraszali wszystkich chętnych do udziału i zapisywania się nawet w dniu zawodów.
- *Nie wszyscy biegacze, którzy zapisują się online przyjeżdżają później na zawody* - wyjaśnia Krzysztof Kubak z grupy Biegusiem.pl. - *Poza tym ci, którzy zapisali się wcześniej mają zapewnione pakiety startowe, razem z pamiątkowymi medalami. Ci, którzy do biegu zgłoszą się później, mogą je dostać tylko wtedy, kiedy nie przyjedzie ktoś z wcześniej zgłoszonych.*
Pogoda w niedzielne przedpołudnie nie zachęcała do biegania - zimno, przenikliwy wiatr, a na odcinkach wiodących po drogach gruntowych było ślisko.
- *I to chyba najbardziej przeszkadzało* - ocenia Marcin Głodek, zwycięzca biegu głównego na 5 kilometrów. - *W lesie wiatr i zimno nie były już tak odczuwalne, ale „uciekająca" spod nóg trasa już tak. Mimo wszystko jestem bardzo zadowolony ze swojego biegu. Do mojego ubiegłorocznego rekordu tej trasy zabrakło mi zaledwie 11 sekund. Szczerze, to nie spodziewałem się tak dobrego wyniku.*
Na starcie biegu w Zalesiu stanęło blisko dwieście osób. Wcześniej odbyło się złożenie kwiatów pod pomnikiem majora Mariana Bernaciaka „Orlika", na którego cześć odbywa się ten bieg. Po zakończeniu rywalizacji uczestnicy (i kibice również) mogli rozgrzać się gorącą kawą lub herbatą, a siły zregenerować grochówką. Wszystko to było przygotowane przez Koło Gospodyń Wiejskich w Zalesiu, a zupa była wydawana z kuchni polowej przez Romana Kucharskiego.
Kiedy ciała się rozgrzały gorącymi napojami i wzmocniły smaczną grochówka, a emocje związane z biegiem nieco się ostudziły, przyszła kolej na podsumowanie biegu oraz wręczenie medali, pucharów i nagród najlepszym biegaczom. Kilka zdań podsumowujących bieg oraz przypominających jego genezę i historię powiedział Jarosław Żaczek, burmistrz Ryk. A później było już wręczanie nagród przez burmistrza, radość nagradzanych oraz zasłużone brawa dla nich.
Gratulacje należą się również organizatorom, którzy przeprowadzili imprezę szybko i sprawnie, a ze wszystkich stron płynęły tylko słowa pochwały.
- *Chciałbym serdecznie podziękować wszystkim, którzy się zaangażowali w przeprowadzenie tej imprezy* - mówi Krzysztof Kubak. - *Przede wszystkim moim koleżankom i kolegom z grupy Biegusiem.pl, żołnierzom z 22 Dęblińskiego Batalionu Lekkiej Piechoty WOT, paniom z KGW oraz strażakom z OSP w Zalesiu. Podziękowania należą się też państwu Walaskom, dzięki których uprzejmości mieliśmy gdzie zorganizować biuro zawodów. Uważam, że impreza była udana i do zobaczenia za rok.*

Adam W. Faluszczak

Na zmarzniętych biegaczy czekały gorące napoje (kawa, herbata) oraz grochówka prosto z kuchni polowej, przygotowane przez KGW w Zalesiu przy współpracy Romana Kucharskiego z grupy Biegusiem.pl

Na dystansie 1963 m pobiegli żołnierze z 22 Dęblińskiego Batalionu Lekkiej Piechoty

WYNIKI

5.000 m

MĘŻCZYŹNI
1. Marcin Głodek (Mazowsze) 17:14
2. Mateusz Tkaczyk (Puławy) 18:04
3. Łukasz Osiak (Gołąb) 18:47

KOBIETY
1. Renata Grzechnik (Mińsk M.) 23:21
2. Marta Słabik (Warszawa) 23:28
3. Ewelina Przybysz (Dęblin) 24:33

ZWYCIĘZCY KATEGORII
K15 - Nadia Sawczuk (Ogonów)
K20 - Aleksandra Gębal (Biegusiem.pl)
K30 - Maria Materek (Puławy)
K40 - Dorota Kowalska (Z Łabędziem Pływać)
K50 - Jolanta Żebrowska (Puławy)
M15 - Julian Pracz (Mechanik Dęblin)
M20 - Marcin Kuźma (Biegusiem.pl)
M30 - Rafał Machnicki (Ryki)
M40 - Robert Świecak (Zwola Poduchowna)
M50 - Artur Olek (Biegusiem.pl)
M60 - Kazimierz Kamola (Puławy)

1963 m

MĘŻCZYŹNI
1. Mateusz Krzysztoń (Żyrzyn) 6:37
2. Marek Jabłoński (Niemce) 7:03
3. Paweł Nocek (gmina Puławy) 7:12

KOBIETY
1. Natalia Paszkowska (Kaleń Pierwszy) 8:25
2. Nikola Tyszkiewicz (Stężyca) 9:40
3. Anna Wojtaś (Sobieszyn) 10:21

NAJMŁODSZE UCZESTNICZKI BIEGU
Anna Kasprzak, Julia Mucha, Jagoda Cieślak

turyki.pl 63db93559e