ISSN 1642-8129
INDEKS 368261

super tydzień krasnostawski

Nr 15 (1010)

PONIEDZIAŁEK–NIEDZIELA • 12 - 18 kwietnia 2021 r. • Cena 3,30 zł (w tym 5% VAT)

26

BOKS-REAKTYWACJA

POLICJANCI SPRAWDZALI PRZESTRZEGANIE RĄDOWYCH OBOSTRZEŃ

NALOT NA SIŁOWNIĘ

13

POD RESPIRATOREM CORAZ MŁODSI

9 ZGONÓW JEDNEGO DNIA

13

POŻAR W SZEREGOWCU

4

MACEWA W CHODNIKU

4

SENSACYJNE ODKRYCIE W ZAMOSTKU

NIE DLA ZAKAŹNEGO W STARYM SZPITALU

13

SUSZEK POKONAŁ RYSAKA

26

BALUSTRADY
OGRODZENIA
BRAMY KRATY
KRASNYSTAW
ul. GOSPODARCZA 21 A
tel. 504 839 665
www.ogrodzenia-krasnystaw.pl
2187

W OFERCIE:
- sprzedaż betonu towarowego
- transport i pompowanie betonu
- sprzedaż piasku z własnej kopalni
- kruszywa łamane wszystkich frakcji
- żwiry, pospółki, piasek do miksokreta
- wykonywanie posadzek przemysłowych
- nowoczesne laboratorium budowlane

KONKURENCYJNE CENY

KONTAKT:
Pawłów, ul. Lubelska 80
22-170 Rejowiec Fabryczny
508 901 140, 508 901 160
pref.bet@op.pl
www.pref-bet.com

WYTWÓRNIA BETONU

4992

LOOMBARD
ZŁOTO • POŻYCZKI POD ZASTAW • KANTOR
POŻYCZKI POD ZASTAW WSZYSTKIEGO
-telefony komórkowe,
-sprzęt RTV i AGD,
-biżuteria, złoto,
-komputery,
-elektronika,
-samochody,
czynne 7dni 7 - 22
ZRZESZENIE NAJLEPSZYCH LOMBARDÓW
Krasnystaw
Zamkowa 8A
82 576 05 94
www.loombard.pl
2038

eprasa.pl 63f0f2476e

Masz problem? Zadzwoń!
tel. 82 565 27 05, 565 44 30 POMOŻEMY!

CHEŁM W poświąteczny wtorek tłumy przed punktem szczepień w chełmskim szpitalu

Kolejki przez opóźnienie dostawy

- To granda! Ściągnęli nas wszystkich do szpitala na 8.30 na szczepienia, zamiast wyznaczyć konkretne godziny – poskarżył się nam jeden z Czytelników. – Korytarz wąski, a ze 30, albo i więcej osób się tam tłoczy. Idealne warunki do rozprzestrzeniania się wirusa!

Szczepienia na ten dzień wyznaczono 70 funkcjonariuszom służb mundurowych oraz blisko 180 cywilom, głównie seniorom. Podawano szczepionki w czterech gabinetach.

- Wszystko się skomplikowało, bo szczepionka dotarła do nas z opóźnieniem – wyjaśnia **Marta Garmol**, kierownik działu świadczeń, a równocześnie koordynatorka szczepień w chełmskim szpitalu. – O ile to my wyznaczamy godziny dla poszczególnych roczników, o tyle – jeżeli chodzi o mundurówkę – wskazujemy godziny, w jakich będą realizowane szczepienia. Nie kontaktujemy się z każdym z funkcjonariuszy z osobna, tylko z osobą wyznaczoną przez kierownictwo danej jednostki. Tak było również w tym przypadku.

Funkcjonariusze mieli być szczepieni pomiędzy godziną 7 a 10 w oddzielnym gabinecie. Szczepienia pozostałych osób odbywały się w trzech innych gabinetach.

- Tego dnia nie dotarły do nas żadne skargi dotyczące problemów ze szczepieniami - mówi

Ewa Czyż, rzeczniczka prasowa KMP w Chełmie. - Do szczepienia, zgodnie z harmonogramem, skierowaliśmy określoną liczbę osób, która została wcześniej zaplanowana.

Kierownik Garmol przyznaje natomiast, że wszystko tego dnia odbyło się z dużym opóźnieniem, ale nie było w tym winy szpitala. Po prostu transport szczepionek dotarł później niż zwykle. Od razu po przyjęciu rozpoczęto szczepienia.

Jedna z pacjentek potwierdza, że rano był tłum: – Rzeczywiście poinformowano nas, że szczepionki jeszcze nie dojechały. Ale większość wolała czekać pod drzwiami na swoją kolejkę, niż wyjść na zewnątrz, albo przyjść później, czy przesunąć termin. I trudno się dziwić, bo każdy chce być zaszczepiony jak najszybciej.

- Mój teść miał się zgłosić na szczepienia o 10.40 – mówi **pani Bożena**. – Zjawił się o wyznaczonej porze, ale zastrzyk dostał dopiero około 14. Koczował tam kilka godzin, jak większość zresztą.

Pani Ewa, która również była szczepiona we wtorek i która też chwilę czekała na swoją kolejkę, uważa, że krytyka szpitala za to, co stało się tego dnia, to duża przesada. - Oni naprawdę robią wiele, aby czekanie na przyjęcie szczepionki było bezpieczne. Od nas też dużo zależy - tłumaczy.

Natomiast Marta Garmol przypomina wszystkim oczekującym na przyjęcie preparatu o utrzymaniu dystansu i noszeniu maseczki. – Do punktu przychodźmy 15 minut przed wyznaczonym terminem, żeby nie gromadziło się tam więcej osób, niż to jest konieczne.

W poświąteczny wtorek w chełmskim szpitalu zaszczepionych zostało 246 osób. **szer**

Punkty szczepień w świetlicach

POW. CHEŁMSKI Dwa masowe punkty szczepień chce zorganizować starosta chełmski Piotr Deniszczuk. Początkowo planował je zorganizować w szkołach w Wierzbicy i Lisznie. Zmienił jednak zdanie i teraz przygotowuje na ten cel budynki świetlic.

- Gdyby przywrócono nauczanie stacjonarne w szkołach, punkty szczepień mogłyby powodować pewną uciążliwość. Poza tym szkoła w Wierzbicy jest w środku osiedla - zauważa starosta **Piotr Deniszczuk**.

Z tego powodu zmienił plany i zaproponował wojewodzie dwie inne lokalizacje masowych punktów szczepień: świetlice w Wólce Tarnowskiej i Kaniem.

- To miejsca spokojniejsze, z dostępem do parkingów i placów manewrowych - wyjaśnia starosta.

Nie ma jeszcze odpowiedzi wojewody, który te punkty musi zatwierdzić, zanim rozpoczną pracę. W każdej ze świetlic do szczepień będzie kwalifikował lekarz. Zabiegi mają wykonywać pielęgniarki na co dzień zatrudnione w DPS-ach. Powiat jest gotowy uruchomić punkty szczepień w ciągu jednego dnia. Prawdopodobnie jednak pracę rozpoczną one ok. 20 kwietnia, bo wtedy przewidywane są większe dostawy szczepionek.

- Nie będziemy na niczym oszczędzali przy organizowaniu tych punktów. Zdrowie ludzi jest najważniejsze - zapewnia Deniszczuk.

DBEZ

Dubienkę położył koronawirus

GM. DUBIENKA Wójt gminy pracuje zdalnie. Czeka na wynik badania na koronawirusa. Urząd jest zamknięty dla interesantów, a w środku zaledwie kilka osób, którym nie nałożono kwarantanny. Chcesz coś załatwić - dzwoń.

Od czwartku, 8 kwietnia Urząd Gminy w Dubience jest zamknięty dla interesantów - do odwołania. Pisma i wnioski można składać jedynie za pomocą poczty tradycyjnej lub elektronicznej. Poza tym udostępniono numery komórkowe pracowników, bo fizycznie w urzędzie w ubiegły piątek było zaledwie kilka osób. Na pytanie, kto zastępuje panią wójt lub jest odpowiedzialny za udzielanie informacji, odpowiadano, że nikt.

- Dzisiaj akurat tak się złożyło, że wielu osób nie ma w pracy. Nie chodzi tylko o koronawirusa i nie pojawił się on tylko w urzędzie, ale też dużo osób z terenu gminy choruje. Pracuję zdalnie i w razie konieczności podejmuję decyzje - mówi wójt **Krystyna Deniusz-Rosiak**. - Czekam na wynik testu. Myślę, że będzie negatywny, bo nie miałam ostatnio kontaktu z pracownikami gminy.

Spośród ponad 20-osobowej załogi urzędu w pracy było zaledwie kilka osób. Większość czekała na badanie na Covid-19, albo na jego wynik. Do osób, od których jeszcze nie pobrano wymazu, miała przyjechać karetka.

Jak się dowiedzieliśmy, w sprawie Dubienki musiał interweniować powiatowy zespół do spraw obronnych i zarządzania kryzysowego.

- Sanepid prosił, by jak najszybciej przekazać dane osób, z którymi osoby chore miały kontakt. W urzędzie gminy szło to jakoś opieszale, więc sanepid poprosił nas, by tam zadzwonić i wspomóc w zbieraniu tych danych. W takiej sytuacji istotna jest każda minuta - mówi starosta chełmski **Piotr Deniszczuk**.

Także w niektórych wydziałach chełmskiego starostwa pojawiły się pojedyncze przypadki zakażeń koronawirusem i kilka osób było z tego powodu na kwarantannie.

- Jedna z pracownic z DPS w Nowinach jest na kwarantannie, bo zachorowała jej córka. Zdezynfekowaliśmy pokój, w którym pracowała. Bardzo poważnie do tego podchodzimy - mówi Deniszczuk. **DBEZ**

CHEŁM Jesienią zakończenie budowy Chełmskiego Centrum Aktywności Gospodarczej

Azyl dla przedsiębiorców

fot. UM Chełm

Budynki Chełmskiego Centrum Aktywności Gospodarczej nabierają realnego kształtu. Pierwsza z hal, w której znajdą się pomieszczenia biurowo-socjalne, została już 90 procentach obudowana płytami warstwowymi. Postępują też prace przy budowie drugiej hali, gdzie będą pomieszczenia magazynowe. Całość ma być gotowa jeszcze w tym roku.

Chełmskie Centrum Aktywności Gospodarczej powstaje przy ul. Ceramicznej. Pierwszy z budynków ma już nie tylko ściany, ułożone zostały również podkłady pod posadzki. Prowadzone są też między innymi prace przy pokryciu dachu.

- W drugim z obiektów o charakterze magazynowym wykonana została żelbetowa konstrukcja, a wykonawca prowadzi prace związane z budową konstrukcji stalowej dachu – poinformował prezydent.

Centrum ma umożliwić prowadzenie działalności gospodarczej wszystkim podmiotom, w tym nowym i młodym przedsiębiorcom, którzy zechcą rozpocząć swoją przygodę z biznesem właśnie w Chełmie i tu ulokować swoje firmy. Kompleks (jego powierzchnia użytkowa to prawie 7 tysięcy metrów kwadratowych) będzie zaopatrzony w niezbędne media, w tym telekomunikacyjne. Będą parkingi, place manewrowe, ciągi piesze, zieleńce.

Koszty inwestycji to prawie 30 milionów złotych, z czego 85 procent stanowi dotacja z Urzędu Marszałkowskiego Województwa Lubelskiego w ramach Regionalnego Programu Operacyjnego. Wykonawca, którym jest firma Anna Bud, prace ma zakończyć jesienią tego roku.

- Czekam i przenoszę się w cywilizowane miejsce – zapowiedział jeden z chełmskich przedsiębiorców. **szer**

super tydzień chełmski

Ukazuje się na terenie powiatów: chełmskiego, krasnostawskiego i włodawskiego

Stosujemy Kodeks Dobrych Praktyk Wydawców Prasy

Redaguje zespół:
Wanda Jaroszczuk (redaktor naczelna)
Agnieszka Pastuszak–Maksim (z–ca redaktora naczelnego)
Agnieszka Nowosad (sekretarz redakcji)
Dorota Bezler, Tomasz Sąsiadek, Tomasz Wachulski, Grzegorz Drozdalski, Marcin Petruk, Krystyna Szeremeta (korekta)

Sekretariat:
Karolina Starzyńska

Wydanie online:
Marcin Petruk

Grafika i DTP:
Mateusz Gendek, Wojciech Kopczyński

Biuro Reklam i Ogłoszeń:
Joanna Derkacz (kierownik), Renata Kasprzak, Anna Wyczyńska, Edyta Kusiak, Krzysztof Kwiatek

Redakcja/Biuro Reklam i Ogłoszeń:
22–100 Chełm, ul. Lubelska 31
tel./fax 82 565 27 05,
e–mail:
redakcja@supertydzien.pl
reklama@supertydzien.pl

Kolportaż:
PressTrans
tel. 604 494 479

Druk:
Seregni Printing Group Sp. z o.o.
ul. Matuszewska 14 hala B3.
03-876 Warszawa

Wydawca: Grupa Wydawnicza SŁOWO Sp. z o.o. 02-672 Warszawa, ul. Domaniewska 17/19/133

Redakcja nie odpowiada za treść reklam i ogłoszeń

eprasa.pl 63f0f2476e

CHEŁM Cztery lata w zawieszeniu za molestowanie dziewczynki i oglądanie pornografii z małoletnimi i zwierzętami

W sieci polował na 12-letnią kochankę

Swoją ofiarę znalazł na portalu społecznościowym. Miała wtedy tylko 12 lat, a on już 20. Liczył na to, że się z nią zabawi. Na spotkaniu w parku próbował się do niej dobierać. Nie chciała jednak uprawić z nim seksu, więc pocieszał się w domowym zaciszu pornografią z udziałem małoletnich i... zwierząt. Czy kara roku pozbawienia wolności w zawieszeniu na cztery lata za takie czyny jest wystarczająca? Prokuratura ma wątpliwości i zapowiada apelację.

Mężczyzna ma też zakaz zbliżania się bliżej niż 50 metrów i kontaktowania z pokrzywdzoną przez 3 lata. Musi jej zapłacić zadośćuczynienie – 16 tys. zł, grzywne i rozpocząć terapię. Ten wyrok, który zapadł kilka dni temu, nie jest jednak jeszcze prawomocny.

To sprawa sprzed dwóch lat. Pod koniec października 2019 r. prokuratura, po przeprowadzeniu szczegółowego śledztwa, skierowała do sądu akt oskarżenia w tej sprawie. 23-letni teraz mieszkaniec Chełma został oskarżony o obcowanie płciowe z małoletnią poniżej lat 15 lub dopuszczanie się wobec takiej osoby innej czynności seksualnej. Groziło mu za to od lat 2 do 12. Taka sama kara mogło go spotkać za posiadanie treści pornograficznych z udziałem małoletniego albo zwierzęcia. Na dodatek mundurowi podczas przeszukania znaleźli u niego nielegalne kopie programu komputerowego służącego do obróbki graficznej.

Zawiadomienie o molestowaniu 12-latki prokuratura otrzymała na początku lipca 2018 r. Złożyła je matka dziewczyny, która odkryła, że jej córka spotyka się z poznanym przez komunikator internetowy mężczyzną.

Gdy ją zaczepiał, wiedział, że ma tylko 12 lat. Nie od razu przyznał się jej, że jest aż 8 lat starszy. Ponieważ usilnie namawiał ją na randkę, w końcu się zgodziła. Pierwszy raz spotkali się w parku miejskim w czerwcu ubiegłego roku. Nie był niegrzeczny czy brutalny, więc zobaczyła się z nim po raz kolejny. Tym razem przyszła z koleżanką. Miała pewne opory, bo mężczyzna podczas spotkań gładził ją po plechach, dotykał jej piersi i pośladków, całował...

Kolejny raz spotkali się późnym wieczorem. Wtedy posunął się nieco dalej - rozpiął jej rozporek w spodniach i próbował dosięgnąć jej miejsc intymnych, ale nie pozwoliła. Po raz czwarty umówili się w Ogródku Jordanowskim na os. Cementownia. Wtedy też przyszła ze znajomą. Pojechali jego samochodem do niej do domu. Już w aucie wkładał jej rękę pod bluzkę, usiłował całować, trzymał dłoń na jej kolanie, ale na więcej nie pozwoliła. Podczas rozmów w sieci prosił ją, by uprawiała z nim seks, ale odmówiła.

Na podejrzaną korespondencję natrafiła matka dziewczynki. Zabrała jej telefon i zabroniła kontaktu ze starszym mężczyzną. Powiadomiła też policję. Dziewczyna potwierdziła, że młody mężczyzna ją dotykał, ale zapewniała, że do niczego więcej nie doszło.

Mundurowi go namierzyli i zatrzymali. Przeszukali jego mieszkanie. Zabezpieczyli pięć telefonów komórkowych, komputer i tablet. Okazało się, że na urządzeniach ma treści pornograficzne z udziałem małoletnich i zwierząt. Znaleźli też dwie kopie programu komputerowego, wykorzystywanego bez zgody producenta. Mężczyzna trafił do tymczasowego aresztu.

Śledczy ustalili, że kontaktował się też z innymi młodziutkimi dziewczynami. Z jedną z nich nawet się spotykał, ale zapewniała, że nie zachowywał się wobec niej niestosownie.

Podejrzany mężczyzna nie przyznał się do zarzucanych mu czynów i skorzystał z prawa do odmowy składania wyjaśnień. Biegli stwierdzili, że nie jest chory psychicznie, ale rozpoznali u niego zaburzenia osobowości i preferencji seksualnych, które wskazują na potrzebę zobowiązania go do poddania się terapii.

(apm)

CHEŁM Ofiara składała zeznania przed sądem...

Czy trzej mężczyźni gwałcili 14-latkę?

14-latka, które zawiadomiła policję o zgwałceniu jej przez trzech znajomych mężczyzn, złożyła już zeznania przed sądem w obecności psychologa. - Nie otrzymaliśmy jeszcze opinii biegłego w tej sprawie - mówi Lech Wieczerza, szef chełmskiej prokuratury. Śledztwo jest w toku.

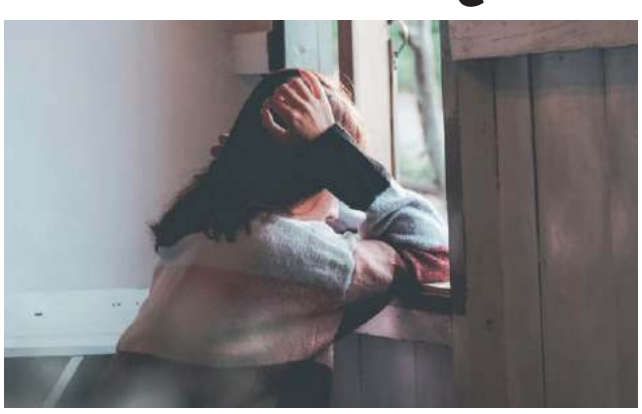

Na przesłuchanie 14-letniej ofiary musiała być zgoda sądu i tylko tam w obecności biegłego psychologa dziewczyna mogła składać zeznania. Od opinii biegłego zależy między innymi przebieg sprawy. Ale nie tylko. Cały czas gromadzone są dowody, zeznają też inni świadkowie. Oskarżenia - jak pisaliśmy - są poważne. Zatrzymani mężczyźni przebywają w tymczasowym areszcie.

W nocy z 20 na 21 stycznia dziewczyna nie wróciła do domu. Szukali jej rodzice, powiadomiona została policja. Okazało się, że 14-latka z o rok starszą koleżanką spotkały się z trzema znajomymi mężczyznami: 24-latkiem, 29-latkiem i 40-latkiem. To ponoć mieszkańcy tej samej gminy co poszkodowana. Wcześniej się znali, więc być może nie podejrzewała, że z ich strony coś jej grozi.

Prawdopodobnie dziewczyny wsiadły z mężczyznami do auta, gdzieś z nimi jeździły, m.in. na pizzę, piły alkohol. Potem rzekomo 15-latka wróciła do domu, a młodsza koleżanka została jeszcze ze znajomymi. Po imprezie jeden z nich odwiózł ją do mieszkania jej chłopaka. Tam całkowicie się rozkleiła i opowiedziała, że tej nocy przeżyła traumę. Podobno była w bardzo złym stanie psychicznym. Wezwano nawet kartkę pogotowia. Bliskim przyznała się, że została skrzywdzona przez trzech mężczyzn. Podobno zabawiali się, wykorzystując ją seksualnie w aucie i mieszkaniu jednego z nich.

23 stycznia wszyscy trzej zostali zatrzymani. Trafili do tymczasowego aresztu. Jeśli śledczy zgromadzą dowody na to, iż dopuścili się gwałtu na małoletniej poniżej 15 lat, grozić im będzie nie mniej niż 3 lata więzienia.

(apm)

OD REDAKTOR NACZELNEJ

W TROSCE O LAUREATÓW I NOMINOWANYCH

Mieliśmy się spotkać 17 kwietnia z osobami, które w 2020 roku, pierwszym roku pandemii niosły pomoc chorym i potrzebującym, by je uhonorować za dobroć i poświęcenie. Niestety, szalejąca pandemia znów pokrzyżowała nasze plany. W trosce o zdrowie i życie naszych nominowanych, laureatów oraz gości i współorganizatorów przesuwamy na maj termin Gali Dobroczyńca Roku 2020.

Wszystko mamy dopięte na ostatni guzik. Na rozdanie czekają w naszej redakcji piękne statuetki, nominacje, nagrody dla zwycięzców naszego konkursu Dobroczyńca Roku 2020, ale kolejny raz zmuszeni jesteśmy przełożyć nasze spotkanie na bezpieczniejszy czas. Obawiamy się po prostu o zdrowie i życie uczestników naszego konkursu i osób współpracujących z nami przy organizacji gali. Nie chcemy, żeby ktoś ucierpiał.

Rząd przedłużył obostrzenia do 18 kwietnia, a nie wiadomo, czy na tym się skończy, gdyż z dnia na dzień przybywa chorych i zmarłych z powodu ostrego przebiegu zakażania Covid-19. Choroba dotknęła wielu naszych znajomych, niektórzy walczą o życie. To najgorsze dotknęło także nas. Jesteśmy pogrążeni w żałobie, ponieważ na Covid-19 zmarł tuż po Wielkanocy pracownik naszego wydawnictwa, wspaniały kolega, fotoreporter Adam Trochimiuk. Z wielkim smutkiem w sercach pożegnaliśmy go w miniony piątek.

Mamy nadzieję, że w końcu ta nawałnica zwolni, że powoli zaczniemy wracać do normalności, że wszyscy będziemy bezpieczni. Marzymy o tym, byśmy wreszcie i bez żadnych obaw podali sobie dłonie i serdecznie się uściskali. Liczymy, że będzie to możliwe już w maju. Wtedy oczywiście o terminie gali poinformujemy na naszych łamach i skontaktujemy się telefonicznie z zainteresowanymi osobami.

A tymczasem proszę Was kochani: nie lekceważcie niebezpieczeństwa, dbajcie o siebie i troszczcie się o swoich bliskich.

Wanda Jaroszczuk, redaktor naczelna

eprasa.pl 63f0f2476e

GMINA KRAŚNICZYN Za błędy projektowe zapłacili podatnicy

Finał sporu o zbiornik Czajki

Wzajemnymi odszkodowaniami zakończyła się sprawa sądowa związania z przeciekającą tamą zbiornika wodnego w Czajkach. Gmina musiała jednak wypłacić wykonawcy poprawek większą kwotę, niż sama od niego otrzymała. Ciągnący się od czterech lat spór został ostatecznie zakończony z końcem marca br.

Gmina wypłaciła zasądzoną kwotę 31 marca br. Wykonawca robót dodatkowych otrzymał łącznie z odsetkami około 59,7 tys. zł. Tego samego dnia na konto Kraśniczyna wpłynęło odszkodowanie ze strony przeciwnej. Sąd bowiem uznał, że firma z Lubyczy Królewskiej musi zwrócić 14,8 tys. zł z powodu odstępstw wykonawcy od zasad sztuki budowlanej, projektu i umowy.

Budowa zbiornika małej retencji w Czajkach rozpoczęła się osiem lat temu. Rok później pojawiły się przecieki tamy. W porozumieniu z wykonawcą inwestycji ustalony został sposób naprawy usterek. Z powodu braku zgłoszenia obiektu do użytkowania Wojewódzki Inspektor Nadzoru Budowlanego w Lublinie przeprowadził tam kontrolę w lipcu 2014 roku. Nakazano wówczas gminie opracowanie dokumentacji zamiennej w celu doprowadzenia inwestycji do stanu zgodnego z projektem.

Nowy projekt został zatwierdzony w 2015 r. Rok później gmina ogłosiła przetarg na wykonanie nowego zalewu, co przebiegło bez żadnych uwag. WINB wydał pozwolenie na użytkowanie obiektu. Natomiast wobec pierwszego wykonawcy skierowany został pozew sądowy.

Sprawa toczyła się w Sądzie Gospodarczym w Lublinie od stycznia 2017 r. Gmina domagała się od pozwanej firmy ponad 1,28 mln zł za poniesioną szkodę i wady wykonanych prac budowlanych. Wykonawca złożył pozew wzajemny na kwotę prawie 75 tys. zł za wykonanie robót dodatkowych, które nie były objęte umową. Wyrok ogłoszono 16 listopada ubiegłego roku.

Z uzasadnienia do wyroku wynika, że główną przyczyną zasądzenia odszkodowania od gminy Kraśniczyn na rzecz wykonawcy były błędy projektowe związane z gruntem. Pojawiające się na grobli wysięki wody ujawniły się dopiero podczas realizacji prac budowlanych. Nie dało się tego przewidzieć na etapie oględzin terenu i odbioru projektu budowlanego. W ocenie sądu, winy w tym zakresie nie ponosił wykonawca, a władze Kraśniczyna nie mogły domagać się napraw w ramach rękojmi.

Ustalenia sądu zostały poprzedzone opiniami biegłych sądowych. To one były podstawą wydanego rozstrzygnięcia. Po analizie dokumentacji budowlanej i orzeczenia sądu wójt Kraśniczyna nie rozważała zawiadamiania organów ścigania za ewentualne niedopełnienie obowiązków przez poprzednie władze. Zauważa, iż całość prac budowlanych i wyłonienie wykonawców realizowane było zgodne z literą prawa.

- Ponadto ujawnione dopiero na etapie prac budowlanych błędy projektowe, które zostały natychmiast skorygowane, nie mogą stanowić argumentów obciążających osoby odpowiedzialne za realizację inwestycji. Nie chcąc generować dalszych kosztów sądowych, jak również zapłaty zwiększonych odsetek, wydanie w ubiegłym roku orzeczenie sądowe nie zostało zaskarżone - informuje wójt **Monika Grzesiuk**.

Dodaje, że to gmina zainicjowała postępowanie sądowe i domagała się zapłaty za wady wykonanych prac budowlanych. Natomiast wyrok niekorzystny w skutkach dla budżetu Kraśniczyna był wynikiem wniesionego przez wykonawcę pozwu wzajemnego.

- Trudno wykazać jednoznacznie działania ówczesnych władz na szkodę gminy. Ponadto w orzeczeniu sądowym nigdzie nie pojawia się stwierdzenie, że zamawiający rażąco naruszył jakieś przepisy prawne, albo że nie dopełnił swoich obowiązków służbowych. W sądach było już wiele spraw o podobnym charakterze, gdzie orzeczenia końcowe nie zawsze były wydawane na korzyść jednostek samorządu terytorialnego - przekonuje Grzesiuk.

Nakłady na zbiornik małej retencji w Czajkach od 2014 roku wyniosły prawie 2,82 mln zł. **GD**

Ogień na poddaszu

GM. IZBICA Aż 30 strażaków walczyło z pożarem jednej z izbickich kamienic. Ogień szybko przedostał się na poddasza sąsiednich budynków.

Pożar wybuchł 10 kwietnia w centrum Izbicy. Pierwsi na miejscu pojawili się policjanci, którzy ewakuowali 16 osób mieszkających w bezpośrednim sąsiedztwie. Druhowie z Ostrzycy, Tarnogóry i Wólki Orłowskiej rozpoczęli akcję gaśniczą. W kolejnych minutach z podnośnikiem dojechali strażacy z Krasnegostawu. Pracownicy pogotowia energetycznego odcięli prąd.

Podczas zdarzenia nikt nie odniósł obrażeń. W najbardziej spalonym segmencie zwartej zabudowy nikogo nie było, gdy pojawiły się płomienie. Straty wniosły około 100 tys. zł. Krasnostawscy strażacy informują, że udało się uratować mienie o wartości pół miliona złotych.

Przyczyna pożaru jest w trakcie ustalania. W niedzielę na miejscu pojawił się biegły z zakresu pożarnictwa. Krasnostawscy policjanci będą prowadzili śledztwo pod nadzorem Prokuratury Rejonowej w Zamościu. Nieoficjalnie mówi się, że źródłem ognia były najprawdopodobniej nieszczelne przewody kominowe. **GD**

fot. OSP KSRG Izbica

GMINA GORZKÓW Sensacyjne odkrycie w Zamostku

Zaginiona macewa w chodniku

W Zamostku pasjonaci historii odnaleźli dwie macewy. Jedna była wbudowana w chodnik, a druga służyła do ostrzenia narzędzi. Nagrobki pochodzą najprawdopodobniej ze zniszczonego i sprofanowanego przez Niemców w okresie II wojny światowej cmentarza żydowskiego na pograniczu Gorzkowa i Chorupnika.

fot. SHEMZL Wschód Gorzków

Członkowie Stowarzyszenia Historyczno-Etnograficznego Miłośników Ziemi Lubelskiej „Wschód" z Gorzkowa w wolnych chwilach zajmują się hobbystycznie legalnym poszukiwaniem ukrytych lub porzuconych zabytków ruchomych. Działania prowadzą społecznie i w uzgodnieniu z Lubelskim Wojewódzkim Konserwatorem Zabytków. 6 kwietnia dokonali ciekawego odkrycia.

- Informację o macewie w Zamostku otrzymaliśmy od człowieka, który dawniej ją podnosił. Zadziwił go nietypowy kształt i rozmiar kamienia, chciał sprawdzić, co skrywa pod spodem. Postanowiliśmy zająć się tym znaleziskiem w porozumieniu z urzędem gminy i konserwatorem zabytków - opowiada prezes stowarzyszenia **Krzysztof Sokołowski**.

Kiedy oczyszczono macewę, okazało się, że płyta jest w dobrym stanie. Bardzo dobrze zachowała się inskrypcja upamiętniająca zmarłego.

- Pomimo częściowo zniszczonego zwieńczenia nagrobka, czytelny jest płaskorzeźbiony motyw dekoracyjny. Jest to otwarta szafa z książkami, która symbolizuje rabina, osobę uczoną w Torze i Talmudzie, autora rozpraw religijnych lub sofera, czyli osobę przepisującą święte księgi. Na półkolumnach flankujących wnękę inskrypcyjną dotrwała do naszych czasów czerwona monochromia. Na pewno będą podejmowane próby odczytania wszystkich napisów - mówi **Paweł Wira**, kierownik chełmskiej delegatury Wojewódzkiego Urzędu Ochrony Zabytków w Lublinie.

fot. SHEMZL Wschód Gorzków

Podczas prac wydobywczych poszukiwaczy odwiedziła mieszkanka pobliskiego domostwa. Oświadczyła, że na jej posesji znajduje się kamień z podobnymi napisami. Okazało się, że był to fragment macewy z piaskowca o kształcie koła z centralnie wywierconym otworem. Tak „dostosowana" macewa służyła do ostrzenia narzędzi.

Z dużym prawdopodobieństwem można stwierdzić, że odnalezione macewy pochodzą ze sprofanowanego i zniszczonego przez Niemców w okresie II wojny światowej cmentarza żydowskiego w Gorzkowie. Obecnie znajduje się on w granicach Chorupnika. W linii prostej obydwa miejsca są oddalone od siebie o niespełna 800 metrów.

- Nigdy wcześniej nie było podobnego odkrycia w Gorzkowie i sąsiednich miejscowościach. Nadal nie wiemy, gdzie znajdują się inne macewy z gorzkowskiego kirkutu, założonego po 1834 r. Nie zachował się tam żaden nagrobek. Można się domyślać, że pochowano tam kilkadziesiąt osób - dodaje Paweł Wira.

Macewy z Zamostka zostały tymczasowo zabezpieczone na jednej z posesji w Gorzkowie. Zgodnie z dotychczasową praktyką, najczęściej wracają do miejsca ich prawdopodobnego pochodzenia. Decyzje o ich dalszym losie zostaną podjęte w uzgodnieniu z naczelnym rabinem Polski, komisją rabiniczną ds. cmentarzy i Fundacją Ochrony Dziedzictwa Żydowskiego.

- Zabezpieczyliśmy już chodnik w Zamostku w odpowiedni sposób. W czasach II wojny światowej i po jej zakończeniu dość powszechną praktyką było wykorzystywanie macew do utwardzania dróg lub w budownictwie. W ubiegłym roku podczas remontu podjazdu do remizy w Gorzkowie-Osadzie sami wydobyliśmy trzy podobne nagrobki. Planowaliśmy je przenieść na cmentarz żydowski - mówi zastępca wójta **Piotr Cichosz**, który z wykształcenia jest historykiem.

GD

WÓJT GMINY GORZKÓW

Działając na podstawie art. 38 ust. 1 i 2 ustawy z dnia 21 sierpnia 1997 r. o gospodarce nieruchomościami (Dz.U z 2020 r. poz. 1990 ze zm.)

ogłasza

ustny przetarg nieograniczony na zbycie lokali użytkowych w budynku wielorodzinnym w Gorzkowie Osadzie

1. Przedmiotem przetargu są lokale użytkowe nr 13 i 16 na poddaszu w budynku wielorodzinnym (III piętro) położonym w Gorzkowie – Osadzie przy ulicy Partyzantów 83A na działce ewidencyjnej **363/10** o powierzchni 1817 m2 (blok obok byłego Gimnazjum).
2. Właścicielem nieruchomości w zakresie objętej przetargiem jest Gmina Gorzków na podstawie KWZA1Z/00110945/6 prowadzonej przez Sąd Rejonowy w Zamościu VI Wydział Ksiąg Wieczystych.
3. Zgodnie z aktualnym planem zagospodarowania przestrzennego Gminy Gorzków zatwierdzonym Uchwałą Rady Gminy Nr XIII/2004 z dnia 26.02.2004 r. opublikowanym w Dzienniku Urzędowym Wojew. Lub. Nr 77 poz. 1375 z późn. zm) – teren działki oznaczony jest symbolem 10 MW przeznaczony pod zabudowę mieszkaniową wielorodzinną z dopuszczeniem usług nieuciążliwych wyłącznie w parterze budynku mieszkalnego.
4. Opis lokali: lokale wymienione w pkt. 1 położone są na III piętrze poddasza (strychu) w budynku wielorodzinnym. Stan lokali w stanie surowym bez instalacji.
5. Wartość szacunkowa netto lokali wraz z udziałem w działce gruntu oraz częściach wspólnych budynku wynosi:
   *- lokal nr 13 o powierzchni użytkowej **31,80 m2** – wartość **5 360,00 złotych***
   *- lokal nr 16 o powierzchni użytkowej **34,0 m2** – wartość **5 650,00 złotych***
   W/w pomieszczenia użytkowe z pomieszczeniami przynależnymi (piwnicami).
   Do wyżej wymienionych kwot doliczony będzie należny podatek VAT.
6. **Sprzedaż lokali nastąpi w trybie ustnego przetargu nieograniczonego**.
7. **Wadium** dla poszczególnych lokali wynosi:
   Lokal nr 13 wadium wynosi w wysokości**: 536,00 złotych**
   Lokal nr 16 wadium wynosi w wysokości**: 565,00 złotych,** które należy wpłacić w nieprzekraczalnym terminie **do dnia 11 maja 2021 r. do godziny 15:00 na konto: BS Krasnystaw 86 8200 0008 2007 0011 5544 0041**
8. O wysokości postąpienia decydują uczestnicy przetargu z tym, że minimalne postąpienie nie może wynosić mniej niż 1% ceny wywoławczej.
9. **Przetarg odbędzie się w dniu 14 maja 2021 r. o godzinie 10:00 w siedzibie Urzędu Gminy w Gorzkowie, ul. Główna 9.**
10. Dodatkowe informacje dotyczące powyższego przetargu udzielane będą telefonicznie pod telefonem 84/ 6838156 wew. 318.

5895

eprasa.pl 63f0f2476e

Płonęło poddasze przy Rejowieckiej

CHEŁM Zadymiło się na całym Wygonie, gdy ogień zajął poddasze jednego z domów przy ul. Rejowieckiej. Strażacy ewakuowali mieszkańców zagrożonego budynku i walczyli z żywiołem.

Zawiadomienie o pożarze straż otrzymała około godziny 19.15 we wtorek (6 kwietnia). Ogień wybuchł na poddaszu trzykondygnacyjnego bliźniaka. Wstępnie podejrzewa się, że pożar powstał z powodu nieszczelnego przewodu kominowego.

Na akcję przyjechało 5 zastępów strażaków, w sumie z żywiołem walczyło 15 ratowników. Gaszenie i zabezpieczanie miejsca zdarzenia trwało ponad trzy godziny. Ewakuowano mieszkańców z zagrożonego budynku. Strażacy gasili płomienie i nie dopuszczali do rozprzestrzenienia się ognia na drugą część bliźniaka. Potem rozebrali spalone drewniane elementy konstrukcji i sprawdzili, czy nie ma już zagrożenia i mieszkańcy mogą bezpiecznie wrócić do domu. Spalone poddasze nadaje się tylko do generalnego remontu. Na szczęście nikomu nic się nie stało.

(apm)

fot. mł. asp. Bartosz Żółciński - JRG 1 Chełm

Karambol w Zawadówce

GM. REJOWIEC 7 kwietnia na trasie Chełm - Rejowiec było tak ślisko, że miejscami tworzyły się spore korki. Kto nie dostosował prędkości do warunków na drodze, ten miał spore kłopoty. Przekonała się o tym 39-latka, która w Zawadówce spowodowała karambol.

W połowie ubiegłego tygodnia pogoda spłatała nam niezłego figla. Rzadko się bowiem zdarza, żeby w kwietniu padał śnieg i na dodatek spowodował duże utrudnienia dla kierowców. W niektórych miejscach drogi zamieniły się w lodowisko. Nieostrożna jazda lub brak odpowiedniego odstępu łatwo mógł się zakończyć kolizją.

Szczęścia nie miała 39-latka z gminy Włodawa, która zderzyła się z dwoma samochodami. Przed godz. 8 jej fiat obił audi 50-letniego mieszkańca gminy Rejowiec Fabryczny oraz opla 46-latka z Krasnegostawu. Droga w kierunku Chełma była zablokowana. Korek utworzył się na długości co najmniej kilkaset metrów. Kierowcy zawracali i szukali objazdów.

- Nikt nie odniósł obrażeń. Za spowodowanie kolizji kobieta została ukarana mandatem - informuje kom. **Ewa Czyż**, oficer prasowa Komendy Miejskiej Policji w Chełmie.

GD

Kliknął link, stracił kasę

KRASNYSTAW 23-latek wszedł w link informujący o przesyłce kurierskiej, nadesłany przez rzekomego kupującego. W ten sposób oszust uzyskał dostęp do bankowości elektronicznej mężczyzny, który w rezultacie stracił prawie kilkaset złotych.

Policjanci cały czas apelują, aby nie wchodzić w linki przesyłane w wiadomości za pośrednictwem maili, SMS-ów lub komunikatorów internetowych i pochodzące od nieznanych osób. O tym, jakie mogą być tego konsekwencje, w wielkanocny poniedziałek przekonał się mieszkaniec Krasnegostawu.

- Mężczyzna ogłosił na znanym portalu aukcyjnym przedmiot do sprzedaży. Następnie skontaktował się z nim potencjalny kupujący. Po uzgodnieniu warunków transakcji sprzedający otrzymał za pomocą komunikatora internetowego link pochodzący rzekomo od firmy kurierskiej. Po kliknięciu przez 23-latka w ten odnośnik oszust uzyskał dostęp do jego bankowości elektronicznej. W wyniku nieautoryzowanego przelewu krasnostawianin stracił prawie 300 zł - mówi młodsza aspirant **Jolanta Babicz**, oficer prasowa Komendy Powiatowej Policji w Krasnymstawie.

GD

CHEŁM Odsiedzą i odpracują napad w centrum miasta

Pobili, bo chcieli kasy

fot. KMP w Chełmie

Trzej napastnicy, którzy zaatakowali w centrum Chełma 62-letniego mężczyznę i go pobili, zostali już osądzeni. Usłyszeli wyroki - po pół roku za kratkami, a resztę muszą odpracować w czynie społecznym. Wyrok nie jest jeszcze prawomocny.

30-latek w ramach odkupienia winy ma pracować nieodpłatnie przez 1,5 roku, 32-latek przez 2 lata, a 28-latek przez rok i 8 miesięcy.

Do zdarzenia doszło 3 września ub.r. w Chełmie po godzinie 17.30 przy ulicy Lwowskiej na deptaku, w pobliżu pawilonu Chrobry. Do wchodzącego w bramę 62-latniego mieszkańca miasta, podszedł mężczyzna. Czuć było od niego alkohol. Zaczął bluzgać i zażądał pieniędzy. Gdy zaatakowany powiedział, że nie ma przy sobie gotówki, uderzył go pięścią w głowę. Potem podbiegło jeszcze dwóch napastników. Wszyscy trzej bili swą ofiarę. Brutalną akcję zauważył syn poszkodowanego. Podbiegł, odciągnął go i razem weszli na posesję obok, zamykając za sobą furtkę. Napastników to jednak nie powstrzymało. Wdarli się na prywatny teren i znów zaczęli okładać mężczyznę. Na szczęście udało się mu wyrwać z rąk oprawców i uciekł do domu. Miał krwotok z nosa. Po opatrzeniu, od razu zadzwonił na policję.

Skierowani na miejsce mundurowi zatrzymali nieopodal miejsca zdarzenia trzech mężczyzn w wieku od 28 do 32 lat, którzy odpowiadali podanemu rysopisowi. Byli nietrzeźwi. Poszkodowany ich rozpoznał. Jeden z napastników był bardzo agresywny wobec policjantów, szczególnie jednego. Odgrażał się, że jego i jego rodzinę zabije, spali samochód, że wie, gdzie mieszka i po niego przyjdzie.

Następnego dnia zatrzymani zostali doprowadzeni do prokuratury, gdzie przedstawiono im zarzuty. Do winy się nie przyznali. Tłumaczyli, że nic nie pamiętają, bo byli pijani. Śledczy uznali, że powinni odpowiadać za rozbój. Najmłodszy został też ukarany za kierowanie gróźb wobec prowadzącego czynności policjanta. Sąd Rejonowy w Chełmie orzekł wówczas wobec wszystkich środek zapobiegawczy w postaci tymczasowego aresztowania. Teraz usłyszeli wyroki - po pół roku więzienia oraz prace społeczne. **(apm)**

Zatrzymany na kradzieży auta

GM. DOROHUSK 22-latek z gminy Kamień odpowie za usiłowanie kradzieży audi. Został zatrzymany na gorącym uczynku przez policjantów z komisariatu w Dorohusku. Początkowo chciał wmówić mundurowym, że samochód to jego własność.

Do zdarzenia doszło w miniony wtorek (6 kwietnia) w miejscowości Berdyszcze w gminie Dorohusk.

- Policjanci z komisariatu w Dorohusku, którzy patrolowali teren, zwrócili uwagę na mężczyznę, który próbował otworzyć zaparkowany przy drodze samochód. Obok stała laweta przygotowana już do jego przewiezienia – mówi komisarz **Ewa Czyż**, rzeczniczka prasowa KMP w Chełmie.

Mężczyzna początkowo próbował przekonać policjantów, że auto to jego własność. Jednak w żaden sposób nie potrafił tego udowodnić. W związku z tą sprawą został zatrzymany. Jak się okazało, to 22-letni mieszkaniec gminy Kamień. Był już wcześniej notowany za przestępstwa przeciwko mieniu.

W środę (7 kwietnia) 22-latek usłyszał zarzuty usiłowania kradzieży. Zgodnie z kodeksem karnym za ten czyn grozi mu do 5 lat pozbawienia wolności. **(apm)**

Do więzienia za rozbój w biały dzień

CHEŁM W centrum miasta zaatakowali 33-latka. Pobili go, skopali i zabrali mu 500 złotych i srebrny łańcuszek. Jeden z rozbójników ma odsiedzieć rok, drugi półtora roku za kratkami. Wyrok nie jest jeszcze prawomocny.

Mężczyźni zostali osądzeni kilka dni temu. Odpowiadali przed wymiarem sprawiedliwości za rozbój, którego dokonali 26 września ub.r. na ul. Reformackiej.

Jak ustalili śledczy, około godziny 6 podbiegli do idącego ulicą 33-latka. Chcieli, by „wyskakiwał z kasy", ale ponieważ pieniędzy oddać dobrowolnie nie zamierzał, postanowili go odpowiednio „zmotywować". Zaczęli go bić i kopać po całym ciele. Zabrali mu 500 złotych i srebrny łańcuszek. Po zdobyciu łupu chcieli się ulotnić, ale poszkodowany szybko zawiadomił policję. Na mundurowych nie trzeba było długo czekać. Rozbójnicy jeszcze próbowali przed nimi uciekać, ale bezskutecznie. Zostali zatrzymani.

Okazało się, że to 20-latek z Chełma i 19-latek z gminy Kamień. Sąd na wniosek śledczych aresztował ich na trzy miesiące. Część łupu poszkodowany odzyskał. **(apm)**

eprasa.pl 63f0f2476e

Nie chcą filii poczty

GM. FAJSŁAWICE Szykuje się reorganizacja Urzędu Pocztowego w Fajsławicach, która niebawem najprawdopodobniej stanie się filią podobnej placówki w sąsiednich Piaskach. Władze gminy nie chcą, aby obniżył się poziom obsługi mieszkańców. Poczta Polska zapewnia, że niewiele się zmieni.

W związku z planowaną reorganizacją wójt **Janusz Pędzisz** wystąpił do Poczty Polskiej o zaniechanie zamierzonych działań, które mogłyby wpłynąć na obniżenie jakości obsługi mieszkańców. W odpowiedzi usłyszał, że spółka zobowiązana jest do zapewnienia powszechnej dostępności do usług oraz utrzymania sieci swoich placówek pocztowych na terenie całego kraju.

- Realizacja tych obowiązków wiąże się z koniecznością ponoszenia znacznych nakładów na utrzymanie placówek pocztowych. Dlatego też konieczne jest podejmowanie działań restrukturyzacyjnych mających na celu obniżenie kosztów funkcjonowania sieci, jak również dostosowanie form organizacyjnych placówek do rzeczywistych potrzeb klientów - tłumaczy **Jacek Welter**, zastępca dyrektora Regionu Sieci w Lublinie Poczty Polskiej S.A.

Podkreśla, że Region Sieci w Lublinie rozważa jedynie zmianę formy organizacyjnej placówki pocztowej oraz wewnętrzną reorganizację tzw. służby doręczeń. Dodaje, że zarówno urząd pocztowy, jak i filia urzędu pocztowego świadczą takie same usługi dla klientów, w tym wydawanie przesyłek i obsługa klientów, z którymi spółka ma podpisane umowy.

- Ponadto pragniemy zauważyć, że w przypadku Fajsławic ewentualne przekształcenie urzędu pocztowego w filię nie spowoduje zmiany lokalizacji placówki, a także zakresu i trybu obsługi. Inne będzie jedynie miejsce wyjazdu i powrotu znanych mieszkańcom listonoszy - wyjaśnia Welter. Dodaje, że planowane działania nie pogorszą dostępności do usług pocztowych w gminie. Mieszkańcy nie będą musieli jeździć do urzędów pocztowych w Piaskach czy w Krasnymstawie. Tak jak dotychczas, będą mogli korzystać z usług pocztowych w Fajsławicach.

GD

fot. UG Fajsławice

Toyotą w przepust

GM. GORZKÓW 20-latek uderzył w przepust i uciekł do domu. Podejrzewany o kierowanie autem pod wpływem alkoholu początkowo nie chciał przyznać się do spowodowania kolizji, ale zdradziły go zadrapania na twarzy.

Mieszkaniec gminy Gorzków zaszalał za kierownicą w 11 kwietnia w Orchowcu. Gdy około godz. 7 policjanci i strażacy przyjechali na miejsce, samochód znajdował się jeszcze w rowie. Po kierowcy nie było jednak żadnego śladu.

- Szybko udało się ustalić właściciela toyoty. Policjanci zastali 20-latka pod widocznym działaniem alkoholu. Badanie stanu trzeźwości wykazało, że w organizmie ma prawie dwa promile. Na twarzy miał otarcia naskórka, a na ciele drobne obrażenia - informuje mł. asp. **Jolanta Babicz**, oficer prasowa Komendy Powiatowej Policji w Krasnymstawie.

Mężczyzna został zatrzymany do wyjaśnienia, bo jest podejrzewany o prowadzenie samochodu w stanie nietrzeźwości. Jeśli to się potwierdzi, usłyszy zarzut i będzie odpowiadał przed sądem.

GD

fot. Policja Krasnystaw

POWIAT KRASNOSTAWSKI Jak zakończyć pandemię i uratować gospodarkę?

Powiat odrzucił stan wyjątkowy

Powiat nie wystąpi do Rady Ministrów o wprowadzenie stanu wyjątkowego w całym kraju. Większość radnych uznała, że bez solidarnego i zdyscyplinowanego społeczeństwa nawet daleko idące restrykcje niewiele zmienią.

Nadzwyczajna sesja rady powiatu w zeszłym tygodniu miała w miarę spokojny przebieg. Nie brakowało jednak sarkazmu i uszczypliwości między rywalizującymi ze sobą radnymi Polskiego Stronnictwa Ludowego oraz Prawa i Sprawiedliwości.

Wyborcy nam nie darują

Janusz Szpak, na którego wniosek zwołano sesję, stwierdził, że po roku pandemii koronawirusa Polska znajduje się w światowej czołówce zgonów związanych z COVID-19. Pod tym względem nasz kraj przoduje w Europie, a na świecie jest drugi po Brazylii.

- Takiego dramatu nie było od zakończenia drugiej wojny światowej. Mimo kolejnych obostrzeń i lockdownów, wirus dobrze się ma. Zbiera śmiertelne żniwo w naszym powiecie i kraju. Rozporządzenia nie są przez ludzi przestrzegane. Nie ma noszenia maseczek. Sądy w 98 proc. odstępują od wymierzenia kary. Czy my mamy nic nie robić i nie apelować, aby prawo działało? Wyborcy nam tego nie darują. Niech każdy zagłosuje, według własnego sumienia i uznania, w sprawie stanowiska do rady ministrów o wprowadzenie stanu nadzwyczajnego lub klęski żywiołowej - mówił były starosta.

Leszek Janeczek sugerował, że wprowadzenie jednego z dwóch przewidzianych w Konstytucji RP stanów nadzwyczajnych nie załatwi wszystkiego. Uważa, że w powiecie krasnostawskim niewiele by to zmieniło. Na dzienną liczbę zgonów w kraju wpływ ma wiele czynników. Pandemia obnażyła słabości systemu służby zdrowia. Nie pomaga również brak zdyscyplinowania społeczeństwa. Natomiast w Krasnymstawie i krasnostawskich gminach powinno się walczyć w zarodku z ogniskami choroby.

Obecny na sesji prawnik **Marcin Szewczak** z Katolickiego Uniwersytetu Lubelskiego odpowiadał na pytania radnych, jakie konsekwencje dla kraju przyniósłby stan nadzwyczajny. Stwierdził, że restrykcje i obostrzenia sanitarne byłyby podobne do obecnych. Przedsiębiorcy mogliby jednak starać się od państwa o odszkodowania. Jego zdaniem, doprowadziłoby to kraj do bankructwa i jeszcze większego kryzysu. Nawet wielkie mocarstwa sobie nie poradziłyby z taką sytuacją i nie mogłyby sobie na to pozwolić.

Ratujmy dzieci i gospodarkę!

Bogusław Domański był przeciwny uchwalaniu stanowiska w sprawie stanu wyjątkowego. Stwierdził, że raczej należy zaapelować do rządu o przestrzeganie Konstytucji RP. Blokada niektórych sektorów gospodarki odbija się przede wszystkim na małych i średnich przedsiębiorstwach. Dziwił się, że lockdowny nie dotyczą zagranicznych korporacji, które prowadzą m.in. sklepy wielkopowierzchniowe.

- Doceniam inicjatywę radnych, ale wprowadzenie stanu nadzwyczajnego nie sprawi, że wirus przestanie istnieć. Należy raczej wpływać na rządzących, aby ratować gospodarkę oraz dzieci i młodzież. Zamknięcie w domach i zdalna nauka odbijają się ich psychice. Jeśli pandemia będzie się przedłużała, będziemy mieli stracone pokolenie - mówiła **Justyna Przysiężniak**.

Krzysztof Zieliński apelował o skupienie się na tym, co jest zależne od radnych. Jego zdaniem, problem leży w funkcjonowaniu systemu ochrony zdrowia. Należałoby poprawić zasady przyjmowania do szpitala i leczenia chorych, którzy trafiają do placówki w coraz gorszym stanie. **Ewa Nieścior** wypowiadała się w podobnym tonie. Na własnym przykładzie opisała problemy związane z podstawową opieką zdrowotną.

Chorzy w domach bez pomocy

- Nikt nie interesuje się pacjentem covidowym na podstawowym poziomie zabezpieczenia zdrowotnego. Musiałam leczyć się sama. Wielu ludzi jest w podobnej sytuacji. Jeśli człowiek ma szczęście, to organizm sam się wybroni. W przeciwnym razie trafi z zapaleniem płuc do szpitala, gdzie umrze lub go odratują. Dopóki nie skończą się teleporady, nigdy nie wyjdziemy z kryzysu. Skoro lekarze są zaszczepieni, to dlaczego nie przyjmują pacjentów na bezpośrednich wizytach? - zżymała się Ewa Nieścior.

- Służba zdrowia ma pomagać, a nie szkodzić. Lekarze wiedzieli, na co się piszą, gdy wybierali ten zawód. To jest ryzyko, które powinni podjąć - wtrącił Bogusław Domański.

Witold Boruczenko stwierdził, że szpitalny POZ pracuje cały czas. Apelował, aby nie wrzucać wszystkich lekarzy do jednego worka, bo im też zdarza się chorować na COVID-19.

Ostatecznie za przyjęciem stanowiska do rady ministrów o wprowadzenie stanu nadzwyczajnego w całym kraju zagłosowali jedynie: Janusz Szpak, **Anna Mróz, Karol Babiarz** i **Marcin Zając**. Przeciwni byli **Marek Nowosadzki, Mirosław Księżuk,** Witold Boruczenko, **Józef Wroński,** Ewa Nieścior, **Marek Nieścior, Piotr Suchorab** i **Jan Mróz**. Od głosu wstrzymali się Bogusław Domański, **Marek Piwko**, Justyna Przysiężniak, **Stanisław Repeć**, Leszek Janeczek, **Tadeusz Chruściel** i Krzysztof Zieliński.

GD

Ratują siennickie dziedzictwo kulturowe

GM. SIENNICA RÓŻANA Integralną częścią rewitalizacji zabytkowego dworu w Siennicy Różanej jest projekt digitalizacji m.in. lokalnych zasobów malarstwa i sztuki ludowej. W połowie ubiegłego tygodnia gmina podpisała umowę z wykonawcą tej usługi.

Do przetargu zgłosiło się trzech oferentów. Najkorzystniejszą cenę zaproponowała firma Medialine **Rafała Rzucidły** z Kraśnika. Wartość umowy to ponad 174 tys. zł. Dofinansowanie ze środków unijnych będzie wynosiło 80 proc.

Wykonawca ma stworzyć portal internetowy i aplikację. Za ich pośrednictwem będzie można oglądać co najmniej 300 zdigitalizowanych prac lokalnych artystów, które będą dostępne również w wersji papierowej i na płycie.

Umowa przewiduje też nagranie i udostępnienie inscenizacji obrzędów Lubelszczyzny oraz przygotowanie trójwymiarowych wizualizacji kilkunastu zabytkowych obiektów z województwa lubelskiego, w tym m.in. dworu i kościoła w Siennicy Różanej. Ponadto w ramach projektu „Dziedzictwo kulturowe i naturalne w gminie Siennica Różana" zostaną wydane w wersji drukowanej i w formie audiobooków utwory związanego z ziemią siennicką **Mikołaja Reja**. Wszystko powinno być gotowe w ciągu najbliższych czterech miesięcy.

GD

Nagrodzone za kulinarne skarby

POW. KRASNOSTAWSKI Urząd Marszałkowski Województwa Lubelskiego wybrał kulinarne skarby wielkanocne. Wśród 30 laureatek znalazły się aż cztery gospodynie z Gorzkowa, Fajsławic i Krasnegostawu.

Do konkursu „Kulinarne skarby Wielkanocy" zgłoszono ponad 100 potraw. Wszystkie przesłane przepisy, zdjęcia oraz prezentacje i filmy były na wysokim poziomie. Jedną z laureatek jest **Monika Błędkowska**, przewodnicząca Zespołu Kulinarnego w Gorzkowie. Przygotowała marynowany schab z pastą chrzanową jajeczną w galarecie. Z kolei **Danuta Wolska** z krasnostawskiego KGW Górzanie upiekła mazurka wielkanocnego czterowarstwowego.

Dwie nagrodzone osoby reprezentują gminę Fajsławice. **Magdalena Jagiełło** z Woli Idzikowskiej uwędziła tradycyjną kiełbasę wiejską. Z kolei **Krystyna Brzozowska** z Gminnego Stowarzyszenia Aktywnych Kobiet w Fajsławicach przygotowała wielkanocną sałatkę fajsławicką.

- W zasadzie jest to tradycyjna sałatka jarzynowa ze standardowymi składnikami. Do marchewki, pietruszki, selera, jabłka, ziemniaków, jajek, groszku i pora dodałam kilka łyżek musztardy, majonezu i przecieru pomidorowego. Na koniec wlałam rozpuszczoną żelatynę, która powinna być ciepła, aby dobrze się rozmieszała. Wszystko przełożyłam do podłużnej i wyłożonej folią foremki. Po zastygnięciu sałatkę należy pokroić w plastry, ułożyć na półmisku i udekorować zieleniną - opowiada Krystyna Brzozowska.

GD

fot. UG Fajsławice

eprasa.pl 63f0f2476e

Smutny świat piżamowców

czyli o tym, jak dzieci odchorowują lockdown

- Nie chcę do szkoły. Boję się. Nie umiem już rozmawiać z ludźmi, gdy na mnie patrzą – powiedział mamie 13-letni Maciek, gdy któregoś dnia głośno wyraziła nadzieję, że po trzeciej fali wszystko wróci do normy. – Nauka zdalna bardziej mi odpowiada. Przecież mam lepsze oceny… – argumentował głośno i z przekonaniem. Zobaczyła w jego oczach łzy i przeraziła się. Jak on kiedyś poradzi sobie w życiu?

Pokolenie Q, czyli pokolenie kwarantanny – tak już mówi się o najmłodszych, którzy czas dzieciństwa spędzają zamknięci w domach. Część z nich już ponad rok, z niewielkimi przerwami, uczy się zdalnie, spędzając godziny przed komputerem czy tabletem. O tym, że ma to negatywny wpływ na ich zdrowie psychiczne, mówi się od dawna. Są już jednak tego wymierne efekty. Coraz więcej dzieci ma problem z emocjami, popada w depresję i boi się wyjść z domu.

- Okres izolacji i czas nauki zdalnej uruchomił bądź wzmocnił negatywne przekonania kluczowe i błędy poznawcze u dzieci. Zwłaszcza ujawnia się to u tych młodych osób, które wcześniej przejawiały symptomy lęku czy strachu typu: „świat jest niebezpieczny", „jest wiele powodów, by się bać ludzi". Wtórnie doprowadziło to do pogłębienia lęku i zatopienia się w izolacji, odcinając młodych ludzi od rzeczywistego, realnego świata – mówi **Dorota Danieluk**, psychoterapeuta z Poradni Psychologiczno-Pedagogicznej nr 2 w Chełmie. Zaobserwowała ostatnio, że znacznie więcej dzieci zgłasza zaburzenia lękowe. - Brakuje im ekspozycji i przeżywania różnych sytuacji w realnym życiu, gdzie w naturalny sposób trzeba się zmierzyć z trudnościami i sobie z nimi poradzić, wykorzystując własne zasoby. Niezużywany „mięsień odwagi", doprowadza do poczucia bezradności i braku sprawczości młodego człowieka.

*****

Krzyś, 8 lat. Znów przez cały czas siedzi w domu. Rodzice pracują. Przychodzi do niego babcia i sprawdza, czy czegoś potrzebuje. Widzi, że wnuczek, zamiast uczyć się na lekcjach, gra w internecie. Nie podoba się jej to, ale nie ma na to wpływu. Krzyś jej nie słucha. Gdy prosi, żeby przestał, chłopak reaguje agresją. Złości się, wygania ją z pokoju, krzyczy. Któregoś dnia nawet ją uderzył. Niezbyt mocno, ale ze złością. Zwróciła uwagę rodzicom, zasugerowała, że czas coś z tym zrobić. Ale co? Z pracy przecież się nie zwolnią, żeby go pilnować, a internetu odciąć nie mogą, bo przecież potrzebny jest do nauki…

*****

Jakie symptomy powinny zaniepokoić rodziców? Na co mają zwrócić szczególną uwagę?

- Zdecydowanie zauważalny spadek nastroju u dziecka, wyraźna zmiana osobowości i niepokojące zachowania, które do tej pory nie występowały – mówi psychoterapeuta z poradni. - Trudności z koncentracją, rozkojarzenie przypominające nieobecność, wycofanie się z kontaktów z rodziną i przyjaciółmi, utrata zainteresowań, wzrost impulsywności, nagłe działania jak np. akty agresji i autoagresji, zachowania buntownicze i ucieczkowe. Odrzucanie pomocy, wchodzenie w stan świadczący o przedłużającym się zmęczeniu i niemocy, brak wiary w możliwość rozwiązania problemów. Deprecjonowanie i oskarżanie siebie i przeżywanie poczucia winy.

*****

11-letnia Kasia cały czas chodzi smutna. Ciągle siedzi sama, nie ma nawet z kim porozmawiać. Mama jest pielęgniarką, nie może pracować zdalnie. Dziadkowie boją się do nich przychodzić, bo ryzyko zakażenia jest zbyt duże. Dziewczynka wstaje, włącza monitor, łączy się z klasą, odpowiada na pytania, zapisuje coś w zeszycie. Żyje jak w jakimś mrocznym śnie. Nikt nie chce jej odwiedzić, rodzice koleżanek drżą o zdrowie. Nie ukrywa więc, że czuje się bardzo samotna i ma dosyć rozmów przez telefon. Mama obiecała jej psa, ale czy zwierzak zastąpi jej przyjaciół…?

Za to jej brat cioteczny Jacek nie narzeka. Podoba mu się to, że nie musi rano wstawać i pędzić do szkoły. Je śniadanie, kiedy chce, przez cały dzień chodzi w piżamie, a w zasadzie snuje się po domu. Z nikim nie widuje się w realu, za to życie wirtualne ma bardzo bogate. Czasami grają z kolegami do późnych godzin wieczornych. Niekiedy brakuje czasu na naukę i ciężko rano podnieść się z łóżka. W ubiegłym tygodniu znów miał trzy spóźnienia. Raz zaczął chrapać na historii. Klasa miała ubaw…

*****

- To, co mnie niepokoi, to liczba młodych ludzi, którzy zgłaszają zaburzenia rytmu dobowego. Nie dosypiają, zasypiają nad ranem – mówi Dorota Danieluk. - Odczuwają chroniczne zmęczenie, frustrację, napięcie emocjonalne, zaburzenia koncentracji, duże rozdrażnienie oraz spadek nastroju. Ilość snu odpowiednia dla dziecka w wieku szkolnym to 9-11 godzin, a nastolatek powinien przesypiać 8-10 godzin w nocy. Często z tego powodu opuszczają logowanie na pierwszą lekcję lub zasypiają w trakcie lekcji. Co może prowadzić do pogorszenia się wyników w nauce, zaniedbywania podstawowych szkolnych obowiązków.

*****

- Ja się zabiję! – 16-letnia Karolina wręcz wykrzyczała do matki swą groźbę. Ktoś zrobił screena podczas lekcji online i porozsyłał kolegom. Widać, że jest nieuczesana, z zapuchniętymi oczami, bez odrobiny makijażu. Wygląda okropnie. Na dodatek ktoś złapał kadr w tak niefortunnym momencie, że można mieć wrażenie, jakby dziewczyna dłubała w nosie. Wstyd na całą szkołę. Tylko dlatego, że geografica uparła się, żeby Karolina włączyła kamerkę podczas odpowiedzi. A ona nie była na to przygotowana…

*****

Taka drobna wpadka, a zrujnowała młodej dziewczynie na moment życie. Bo w sieci też trzeba mieć look. Jeśli pokój ma kiepski design, trzeba rozmyć tło. Jak rodzice się kłócą, szybko wyciszyć mikrofon.

- Często słyszę od młodych ludzi o poczuciu ciągłej presji idealnego wyglądu i życia, presji popularności i presji przypodobania się. Zatracają swoje wartości, co doprowadza do negatywnych myśli na swój temat i pogorszenia samopoczucia – mówi Danieluk. - W Poradni Psychologiczno - Pedagogicznej nr 2 w Chełmie zawsze mieliśmy dużą grupę dzieci korzystających z pomocy psychologiczno-pedagogicznej. Zmieniła się jednak skala problemów, z jakimi obecnie się zgłaszają. Najczęściej są to: zaburzenia nastroju, depresje, samouszkodzenia, myśli samobójcze, uzależnienia, zaburzenia obsesyjno-kompulsywne, zaburzenia nerwicowe i lękowe oraz trudności w nauce.

Okazuje się, że więcej jest teraz również interwencji kryzysowych, które są nagłe i wymagają szybkich reakcji. - Stąd obecność naszych specjalistów z poradni w chełmskich placówkach oświatowych, gdzie pełnimy dyżury w punktach konsultacyjnych w stałych dniach i godzinach, oferując wsparcie i natychmiastową pomoc dzieciom i ich rodzinom oraz nauczycielom.

*****

Agata kiedyś nie mogła usiedzieć w miejscu. Wszędzie jej było pełno. Szybko odrabiała lekcje i biegła na plac zabaw. Po torze przeszkód łaziła zwinnie jak małpka, była najlepsza na osiedlu. Jej ulubioną lekcją było wychowanie fizyczne. Teraz od ciągłego siedzenia przy komputerze bolą ją plecy i szyja. Przebiegnie kawałek i łapie zadyszkę. Wuefu nie znosi, bo pan każe pisać prace na temat zasad różnych gier zespołowych. Z piątkowej uczennicy zrobiła się średniakiem. Ma problemy na sprawdzianach. Wydaje się jej, że są coraz trudniejsze. Jedna z nauczycielek zasugerowała kiedyś na lekcji, że skoro piszą klasówki z rodzicami, to trzeba podnieść poprzeczkę. Agata niestety musi pisać sama, nie może się często skupić, ktoś ciągle coś mówi przez mikrofon, coś pojawia się na ekranie, to ją bardzo rozprasza. Popada we frustrację. Gdy ma problemy z komputerem lub internetem, wpada w panikę…

*****

- Nauka zdalna wymaga od dzieci i młodzieży hiper-zadaniowości i ciągłej obecności ekranowej, co niesie za sobą wiele niekorzystnych zjawisk. Skarżą się często na konkretne objawy, takie jak: bóle i zawroty głowy, bóle oczu i pleców oraz mdłości – dodaje psychoterapeutka. - Zbyt długie siedzenie przed ekranem, najpierw przez wiele godzin podczas nauki, a potem dla relaksu, powoduje stałą ekspozycję na światło niebieskie. Nie jest to obojętne dla zdrowia fizycznego i psychicznego. Podwyższa się pobudzenie emocjonalne, zwiększa poziom adrenaliny i kortyzolu.

Lockdown bez wątpienia będzie miał wpływ na nasze przyszłe życie. Specjaliści są przekonani, że nawet gdy walka z koronawirusem będzie już za nami, pandemia pozostawi trwały ślad, nie tylko w naszych ciałach, ale też w psychice. **(apm)**

Przedłużająca się izolacja wywołuje traumatyczne przeżycia

Aleksandra Suchocka-Zakrzewska, psycholog, psychotraumatolog, terapeuta EMDR, specjalista psychoterapii uzależnień

- Jesteśmy istotami społecznymi, co oznacza, że szukamy kontaktu z drugim człowiekiem. Jedni z nas potrzebują więcej przestrzeni dla siebie, inni „więdną" psychicznie, gdy nie mają możliwości z kimś porozmawiać, pośmiać się, a nawet czasem pokłócić. Rodzimy się jednak jedynie z zalążkiem umiejętności nawiązywania kontaktów - na tyle, na ile jest to niemowlęciu potrzebne do przeżycia. Ogromny wpływ na to, jaki będzie kształt naszych dorosłych relacji, ma proces społecznego uczenia się. Środowiskiem do nauki tych zachowań była od zawsze szkoła. To w szkole, nawet te mniej śmiałe dzieci, uczyły się przełamywać opory, wstyd czy lęk, po to, aby nawiązać z kimś relację. Dziś bierzemy udział w koszmarnym eksperymencie, którego negatywne skutki obserwuję u swych małych pacjentów od pierwszych miesięcy po zamknięciu szkół. I nie jest to jedynie problem uzależnienia od komputera czy telefonu.

Po wprowadzeniu lockdownu obserwuję u dzieci dezaktywację potrzeby przywiązania do rówieśników, osłabienie funkcji poznawczych, zaburzenia rytmu dobowego, huśtawki nastroju, a także napięcia i lęki. W pierwszym kontakcie z terapeutą najczęściej mówią, że nie tęsknią za szkołą i cieszą się wręcz, że mogą siedzieć przed komputerem, grać na lekcji, bo mama rozwiąże za nie test. To jednak zwyczajowa „zasłona" dla emocji, z którymi dziecko już sobie nie radzi - jak choćby lęk przed zarażeniem i śmiercią rodziców, poczucie samotności i znużenia, strach wywoływany pandemicznymi komunikatami.

Najbardziej niepokojące jest to, że trwanie w izolacji krystalizuje i wysyca dotychczasowe deficyty. Młody człowiek, który już wcześniej miał opór przed kontaktami, wstydził się, w warunkach przedłużającego się lockdownu może mieć fobię społeczną. Jeśli miewał tzw. dołki, zaczyna chorować na depresję. Kto zaś wcześniej miał problem z oderwaniem się od komputera czy telefonu, jest już prawdopodobnie uzależniony.

Zdaję sobie sprawę, że w warunkach pandemii izolacja społeczna to konieczność. Niepokoję się jednak, czy straty psychospołeczne będą do odrobienia. Pozostaje mieć nadzieję, że „na górze" już rodzi się pomysł na kompleksową pomoc psychologiczną dla dzieci i nastolatków.

Uczniowie potrzebują większego wsparcia

Augustyn Okoński, pedagog z Poradni Psychologiczno-Pedagogicznej nr 2 w Chełmie

- Już rok uczniowie, nauczyciele i rodzice funkcjonują w nowej rzeczywistości edukacyjnej, jaką jest kształcenie na odległość. Nauka stała się bardzo dużym wyzwaniem dla wszystkich osób w niej uczestniczących. Kondycja psychiczna uczniów i trudna sytuacja, w jakiej się znaleźli, skłoniła do postawienia na pierwszym planie spraw dotyczących bezpieczeństwa, wsparcia uczniów i podtrzymywania wzajemnych, właściwych relacji.

Konieczność rozumienia przez nauczycieli współczesnych realiów stała się niezbędnym warunkiem udzielenia wsparcia dziecku i w efekcie skutecznej pracy edukacyjnej. W szkołach opracowano strategie działania oparte o konsultacje, porady czy grupy wsparcia dla uczniów i rodziców. Nauczyciele przygotowują i przekazują rodzicom zestawy ćwiczeń doskonalących określone obszary rozwojowe dziecka i nabyte umiejętności. Bardzo ważną rolę odgrywa zaangażowanie rodziców, ich wielka pomoc w nauce dzieciom ze szczególnym uwzględnieniem najmłodszych uczniów.

Szkoły muszą kłaść nacisk na dawanie młodzieży poczucia bezpieczeństwa, wspólnoty i nadziei, rozwijanie kompetencji społecznych i osobistych potrzebnych uczniom obecnie, ale także po powrocie do szkoły i w perspektywie ich dalszego życia. Promowanie odpowiedzialności i obywatelskiej postawy, pokazywanie uczniom, że ich zachowania związane z przestrzeganiem zaleceń sanitarnych i zasad izolacji społecznej mogą zmniejszyć ryzyko zakażenia innych i własnego.

eprasa.pl 63f0f2476e

POWIAT CHEŁMSKI Choć Wody Polskie przeciwne drastycznym podwyżkom...

Zakręć kran! Nadchodzi drożyzna

Niektórzy uważają, że podnosząc ceny wody i ścieków, samorządy chcą łatać dziurę w budżecie spowodowaną przez lockdown. To obciąży portfele mieszkańców i wpłynie na uszczuplenie ich budżetu domowego. A przecież dostęp do słodkiej wody jest, według ONZ, jednym z podstawowych praw człowieka. Bez niej nie umyjemy rąk, nie upierzemy ubrań. Koronawirus będzie miał jeszcze lepsze warunki do rozwoju.

Stawki taryfowe za wodę i ścieki są obecnie regulowane przez Państwowe Gospodarstwo Wodne Wody Polskie. Samorządy mają obowiązek złożyć tam swoje propozycje cen. Obecnie w skali Polski szykują się podwyżki średnio ok. 20 procentowe, ale też są wnioski o 40 proc. podwyżki, a nawet 100 proc. Zapytaliśmy więc samorządowców w powiecie chełmskim, jakie propozycje stawek za wodę i ścieki na kolejne trzy lata przesłali do Wód Polskich. Nowe taryfy mogą wejść w życie w czerwcu. Podajemy je w kwotach brutto, czyli wraz z podatkiem VAT.

Dubienka najmniejsza i najdroższa

Propozycje nowych stawek za wodę i ścieki na kolejne lata przedstawiła na sesji skarbnik gminy Dubienka **Elżbieta Karpiuk**. Radni tylko ciężko wzdychali, słuchając, jak bardzo ceny mogą wzrosnąć. Chociaż w budżecie gminy nie ma zbyt wiele pieniędzy, uchwalili znaczne dopłaty. Gdyby nie to, mieszkańcy chyba mogliby zaprotestować, bo takich wysokich cen nigdzie w sąsiednich samorządach nie ma.

Za gospodarkę wodno-ściekową w gminie Dubienka odpowiada Przedsiębiorstwo Usługowo-Produkcyjne w Dubience sp. z o.o. Stawka obowiązująca obecnie za wodę wynosi 5,16 za m3. Stawka proponowana to 5,29 zł, a w kolejnych latach ma wzrosnąć do 5,54 zł i 5,80 zł. Aktualna cena ścieków to 18,08 zł. Od 11 czerwca nowa stawka może wynosić 20,28 zł. Propozycje na kolejne lata to: 21,48 zł i 22,79 zł. Gmina przy tym dopłaca mieszkańcom do cen wody - 0,56 zł i do ścieków - 5,60 zł.

- Na kalkulację miały wpływ rosnące koszty pracownicze oraz ceny energii elektrycznej i zmniejszająca się liczba mieszkańców. Wniosek o zmianę taryf został przesłany przez spółkę do Wód Polskich i jest w trakcie rozpatrywania - wyjaśnia **Aneta Staszewska**, zastępca wójta gminy Dubienka.

U sąsiadów w Białopolu taniej

Gmina Białopole ma już pozytywną decyzję zatwierdzającą stawki taryfowe. Będą obowiązywały przez 36 miesięcy tj. w latach 2021-2023. W związku z podwyżką stawka za wodę wyniesie 3,29 zł, a ścieków - 9,40 zł. Od 2018 roku woda w tej gminie podrożała zaledwie o 0,26 zł, a ścieki - 0,39 zł.

Jednocześnie rada gminy ustaliła dopłaty do ścieków dla gospodarstw domowych w wysokości 5,99 zł. W związku z tym mieszkańcy faktycznie zapłacą jedynie 3,41 zł za m3 ścieków.

- Podwyżka stawek podyktowana była ceną energii elektrycznej, materiałów użytych przy remontach i wzrostem najniższego wynagrodzenia - wyjaśnia sekretarz gminy **Beata Augustynek**.

Gmina Wierzbica 15 proc. w górę

Propozycje stawek cen wody i ścieków na kolejne lata wynoszą: za wodę - 3,15 zł, za ścieki- 6,09 zł. Są wyższe od obowiązujących o 15 proc.

- Wniosek taryfowy został już przesłany do Wód Polskich, czekamy na decyzję - informuje **Diana Pruk**, inspektor z referatu finansowego.

Na kalkulację cen mają wpływ koszty eksploatacyjne, zakupy materiałowe, opłaty za korzystanie ze środowiska i usługi wodne, ceny energii elektrycznej, opłaty za badania laboratoryjne oraz koszty pracownicze.

W Rudzie-Hucie to wciąż tajne

W Gminie Ruda-Huta zadania z zakresu dostarczania wody i odbioru ścieków wykonuje Zakład Usług Komunalnych w Rudzie-Hucie Sp. z o. o., którego właścicielem jest gmina Ruda-Huta.

- Nowe stawki zostaną podane do publicznej wiadomości, jeżeli zostaną zatwierdzone przez Wody Polskie - informuje **Jarosław Walczuk**, kierownik referatu organizacyjnego.

Nie wiemy, czemu urząd gminy nie chce poinformować o kalkulacji stawek za media, jakie przestawiono do zatwierdzenia. Być może są tak wysokie, że urzędnicy spodziewają się, że nie zostaną one zaakceptowane. A może po prostu, nie chcą wywoływać dyskusji wśród mieszkańców, którzy mają dowiedzieć się o stawkach dopiero, gdy dostaną nowe rachunki. Do sprawy wrócimy.

Gmina Kamień wyżej wycenia ścieki

Wniosek o zatwierdzenie taryfy za odprowadzanie ścieków jest aktualnie rozpatrywany Zgodnie z projektem, gmina Kamień chce podniesienia ceny do 6,12 zł za m3, a w kolejnych latach stawki te mają wynosić 6,29 zł i 6,98 zł.

Wzrost stawki za ścieki gmina tłumaczy rosnącymi cenami energii elektrycznej, zużyciem urządzeń w oczyszczalni ścieków, które wymagają częstych remontów i serwisów oraz zrealizowanymi i planowanymi inwestycjami.

W gminie Kamień ceny wody będą takie, jakie zaproponował dostawca - Miejskie Przedsiębiorstwo Gospodarki Komunalnej Sp. z o.o. w Chełmie.

I drożeje w Wojsławicach

Tutaj także taryfy czekają na zatwierdzenie. Za wodę mieszkańcy płacą 3,79 zł za m3. Mają też narzuconą opłatę abonamentową w wys. 1 zł miesięcznie. Nie zmieni się ona w kolejnych latach. Za to stawka za wodę ma wynieść 4,21 zł. Ścieki obecnie kosztują 5,99 zł za m3. Obowiązuje też opłata abonamentowa w wys. 1 zł miesięcznie. Po zmianach ta opłata będzie taka sama, ale stawka za ścieki wyniesie 8,92 zł. Jak wyjaśnia wójt, na kalkulację cen miały wpływ średnie poniesione koszty produkcji w ostatnich trzech latach.

Sawin podwyższa za rok

Wiadomo, że podwyżki będą. Pod koniec marca wydana została decyzja zatwierdzająca taryfę na zbiorowe zaopatrzenie w wodę i zbiorowe odprowadzanie ścieków na okres trzech lat. Nie jest jeszcze prawomocna. W pierwszym roku stawki pozostają takie same, jak obecnie - 3 zł za wodę i 7,81 zł za ścieki. Po roku wzrosną i będą wynosiły odpowiednio: 3,06 zł i 7,95 zł. W kolejnym roku proponowane ceny to 3,13 zł za m3 wody i 8,09 zł za m3 ścieków. Przy kalkulacji brano pod uwagę ceny energii i stawki wynagrodzenia minimalnego.

Gmina Chełm jak w Chełmie

Na terenie gminy wodę dostarcza Miejskie Przedsiębiorstwo Gospodarski Komunalnej. Stawki więc są takie, jakie w Chełmie. W tym roku ulegną obniżeniu do 2,19 zł. Natomiast za ścieki odbiorcy zapłacą 5,02 zł. Doliczyć do tego należy kwartalne opłaty abonamentowe w wys. 4,58 zł. W kolejnych latach stawki za wodę wzrosną do 2,27 zł i 2,32 zł. Ścieki za rok też podrożeją i będą kosztowały 5,11 zł, a za dwa lata - 5,13 zł. Gmina Chełm ponadto złożyła wnioski o zatwierdzenie taryf za ścieki odprowadzane z budynków wielorodzinnych do oczyszczalni komunalnych w Stawie i Srebrzyszczu. Wyliczona kwota wynosi 11,01 zł, ale rada gminy planuje uchwalenie dopłat do wysokości stawek, jakie płacą pozostali mieszkańcy gminy.

DBEZ

Wypadek na przystanku pod lupą policji

CHEŁM Policja wszczęła dochodzenie w sprawie wypadku na przystanku przy remontowanej ul. Rejowieckiej. Mieszkaniec z tego osiedla wpadł w dół, uderzył głową o krawężnik i połamał kości twarzoczaszki. Wykonawca budowy „krajówki" zapewnia, że okoliczności zdarzenia zostaną dokładnie zbadane i jeśli zajdzie taka konieczność, udzieli pomocy poszkodowanemu.

Jak pisaliśmy w ubiegłym tygodniu, do tego przykrego zdarzenia doszło 30 marca po godzinie 5.45. Gdy do przystanku CLA przy ul. Rejowieckiej podjechał autobus, pan Henryk bezwiednie się cofnął. Gwałtownie zsunął się w dół i upadł, uderzając głową w krawężnik. Nie stracił przytomności, ale było mu słabo, nie mógł się podnieść, był obolały. Jakoś doszedł do domu i położył się do łóżka. Nie podejrzewał, że to zdarzenie będzie miało takie konsekwencje dla jego zdrowia.

Po godzinie 7 córka posłyszała odgłosy z jego pokoju. - Nie wiedziałam, że tata tam jest. Poszłam sprawdzić, co się dzieje. Leżał opuchnięty, był zakrwawiony. Siostra zawiozła go na SOR. Zrobiono mu tomograf i okazało się, że ma liczne złamania twarzoczaszki – opowiadała nam pani **Justyna**, córka poszkodowanego. Miał też złamaną przegrodę nosową, przez co trudno mu było oddychać. Został w szpitalu. Leżał pod tlenem. Pod koniec tego tygodnia miał wrócić do domu, ale lekarze zapowiedzieli, że to na pewno jeszcze nie koniec leczenia. Ma się zgłosić do kliniki w Lublinie.

Rodzina uważa, że gdyby miejsce remontu było odpowiednio zabezpieczone, nie doszłoby do tego wypadku. – Wystarczyło oznakować teren taśmami, co zresztą później częściowo zostało zrobione, gdy porozmawialiśmy z pracownikami firmy remontującej ul. Rejowiecką – mówiła nam pani Justyna. Rodzina poszkodowanego postanowiła więc złożyć zawiadomienie na policję.

- Dochodzenie zostało już wszczęte, przesłuchiwani są świadkowie - mówi kom. **Ewa Czyż**, rzeczniczka prasowa KMP w Chełmie.

- Budimex S.A, jako generalny wykonawca przebudowy DK 12 w granicach miasta Chełm, wszystkie prowadzone prace budowlane prowadzi w ścisłym reżimie bezpieczeństwa i higieny pracy. Opisywane miejsce jest już po przeprowadzeniu prac budowlanych i dostępne dla mieszkańców i wyposażone we wszystkie niezbędne oznaczenia dla pieszych - wyjaśnia w mailu do redakcji **Michał Wrzosek**, rzecznik prasowy/spokesman Budimex SA. - Biuro budowy nie ma żadnego formalnego zgłoszenia o opisywanym zdarzeniu. Nie wiem tym samym, jaki związek mogła mieć ta sytuacja z prowadzoną budową. Bardzo prosimy świadków bądź rodzinę osoby poszkodowanej o zgłoszenie do Biura Budowy DK12. Na pewno dokładnie sprawdzimy okoliczności takiego przypadku i, jeśli zajdzie taka konieczność, udzielimy pomocy osobie poszkodowanej.

Przekazaliśmy informację rodzinie poszkodowanego mężczyzny. Wiemy już, że córki kontaktowały się z pracownikami Budimexu. Jak sprawa się potoczy dalej, zależy m.in. od efektów policyjnego dochodzenia.

(apm)

Korków na Rejowieckiej ciąg dalszy

CHEŁM Kolejna zmiana organizacji ruchu w Chełmie w związku z przebudową krajowej „dwunastki" i znów spore utrudnienia dla kierowców. Drogowcy otworzyli wjazd z ul. Rejowieckiej w ulicę Szpitalną w kierunku Ceramicznej i szpitala, ale zamknęli ulicę Szpitalną w kierunku Lubelskiej.

Od ubiegłego wtorku (6 kwietnia) znów nastąpiły zmiany w organizacji ruchu na dwóch fragmentach przebudowywanej DK12. Budimex zakończył przebudowę północnej strony skrzyżowania ulicy Rejowieckiej ze Szpitalną i przeniósł się z pracami na południową. Niektórzy kierowcy we wtorek byli nieco zaskoczeni.

Na szczęście wjazd w ulicę Szpitalną w kierunku Ceramicznej został już odblokowany, ale nie da się z Rejowieckiej wjechać w ulicę Szpitalną w kierunku Lubelskiej. Sygnalizacja nadal pracuje w trybie awaryjnym. Objazd dla samochodów osobowych odbywa się ul. Rejowiecką przez rondo im. Romana Dmowskiego i ulicą Lubelską lub z drugiej strony przez wiadukt w al. Armii Krajowej, rondo im. Jana Pawła II i ul. Lubelską. Z kolei dojazd dla samochodów dostawczych jest możliwy tylko od strony al. Armii Krajowej.

Jak informują urzędnicy, dojazd i dojście do posesji w obrębie skrzyżowania jest możliwy przebudowanymi chodnikami, drogami przyległymi i serwisowymi. Przystanki autobusowe pozostały w dotychczasowych lokalizacjach.

Również 6 kwietnia została wprowadzona nowa organizacja ruchu na ulicy Podgórze. Drogowcy przenieśli się z robotami na południową stronę, więc ruch na odcinku od granicy miasta do ronda im. R. Dmowskiego został poprowadzony północną stroną – po jednym pasie w każdym kierunku. Nadal zamknięty jest prawoskręt w obrębie ronda z ul. Włodawskiej w Podgórze. - Zatoka autobusowa z południowej strony ul. Podgórze została przeniesiona na krawędź robót, natomiast ta zlokalizowana po stronie północnej została bez zmian - wyjaśniają urzędnicy.

Musimy uważać, zdejmować nogę z gazu i uzbroić się w cierpliwość. Remont krajówki kiedyś się przecież skończy…

opr. (apm)

Z CEMEX-em podglądajmy pustułki

Mało kto wie, że CEMEX Polska prowadzi na żywo transmisję z gniazda pustułek umieszczonego na kominie chełmskiej cementowni. Na dodatek, by ułatwić miłośnikom ptaków obserwację rozwoju pustułek, prowadzi specjalny dziennik sezonu lęgowego. Odnotowywane są w nim wszystkie istotne wydarzenia z życia ptaków, które udało się zaobserwować.

Zespół Ochrony Środowiska Cemex Polska zainstalował dwa gniazda, które można „podglądać" z trzech kamer. Projekt lęgu pustułki jest realizowany w Chełmie od kilku lat. W Wielkanoc pojawiło się pierwsze w tym roku jajo, 7 kwietnia były już dwa! Miłośników ptaków i innych ciekawskich zapraszamy na stronę https://www.cemex.pl/ochrona-pustulek.

opr. (apm)

eprasa.pl 63f0f2476e

KRONIKA ZDARZEŃ

Kierowca z dwoma promilami

W Maryninie, w gminie Rejowiec, 4 kwietnia ok. godziny 8.30 na skrzyżowaniu drogi powiatowej doszło do zderzenia dwóch samochodów osobowych. 50-latek z gm. Rejowiec, jadąc bmw, uderzył w oczekujący samochód. Passatem kierował 50-latek z tej samej gminy. Osoby podróżujące autami samodzielnie opuściły pojazdy. Dziewczyną z volkswagena najpierw zajęli się ratownicy z KM PSP w Chełmie, potem została zabrana do szpitala na badania, ale na szczęście nic poważnego jej się nie stało. Strażacy zabezpieczyli miejsce zdarzenia, a policjanci zajęli się sprawcą kolizji, który – jak się okazało - miał w organizmie 2 promile alkoholu. Musiał oddać prawo jazdy. Czeka go też sprawa karna za jazdę po alkoholu i narażenie na niebezpieczeństwo innych uczestników ruchu.

Stłuczka w Okszowie

Tego samego dnia w Okszowie, w gminie Chełm, około godziny 11.40 kierująca fiatem seicento 26-latka z Chełma straciła panowanie nad autem, zjechała na pobocze i dachowała. Kierująca wraz z pasażerami (dwie osoby dorosłe i dwoje dzieci) samodzielnie opuściła pojazd przed przybyciem chełmskich strażaków. Jeden z pasażerów został przewieziony karetką pogotowia do szpitala, ale – jak się okazało po badaniach - nic poważnego mu się nie stało. Strażacy zabezpieczyli miejsca zdarzenia i odłączyli akumulator w pojeździe. Kierująca dostała 250-złotowy mandat.

Siekierą w nogę

We wtorek (6 kwietnia) około godziny 15 60-letni mężczyzna podczas rąbania drewna trafił siekierą w stopę. Na szczęście rana była niewielka. Ponieważ jednak było dużo krwi, wezwano pogotowie. Ratownicy opatrzyli cięcie. Rannego nie trzeba było zabierać do szpitala.

Ktoś zniszczył barierki

Również we wtorek (6 kwietnia) około godziny 15.40 ktoś uderzył autem w barierki przy Armii Krajowej w Chełmie. Świadkowie zdarzenie widzieli mężczyznę, który zatrzymał się i oglądał szkodę, a potem odjechał. Oficjalne zgłoszenie na policję jednak nie wpłynęło. Mundurowi nie namierzyli jeszcze sprawcy tego zdarzenia. **(apm)**

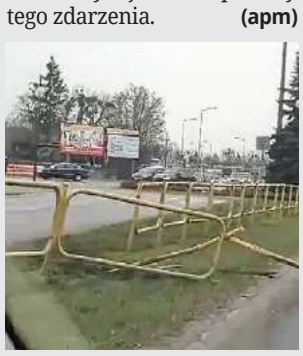

GMINA LEŚNIOWICE Na radnych z tej gminy nie ma co liczyć...

Samozwańcza prezydent sypnęła petycjami

Teresa Garland, kontrowersyjna postać polskiej polityki, kobieta, która ogłosiła się prezydentem, szuka poparcia i rozgłosu w samorządach. Jej dwie petycje skierowano do gminy Leśniowice. Jeden z radnych nie był wnioskom przeciwny, a nawet poparł jej pomysł ogłoszenia referendum ludowego.

Garland twierdzi, że stoi na czele Tymczasowej Rady Stanu Narodu Polskiego Społecznego Komitetu Konstytucyjnego. Propaguje ustrój prezydencko -ludowy i zabiega o to, by o niej nie zapomniano. W tym celu korzysta z możliwości wysyłania do gmin petycji. Zgodnie z prawem muszą one być publicznie rozpatrzone przez radnych. Zostają też umieszczone w internecie. To niezły sposób, żeby zaistnieć w przestrzeni publicznej.

- Upoważniam wszystkich Polaków do wysyłania tej petycji do wszystkich gmin w Polsce - napisała Garland i w ten sposób rozpowszechniła dwie swoje petycje. Samorządowcy i radni rozkładają ręce, bo naprawdę nie wiedzą, co jej odpowiedzieć.

- Tych petycji wpływa do rady coraz więcej. Ostatnio na sesji też były rozpatrywane petycje - zauważa przewodniczący Rady Gminy Leśniowice **Wiesław Wierzchoś**.

Garland głosi, że wzięła sprawy w swoje ręce, bo skłoniły ją do tego „ataki dronów", „groźba rozbioru państwa" oraz „całkowite zniszczenie materialne, moralne i duchowe pozostałej przy życiu garstki Polaków". W jednej ze swoich petycji ubiega się o poparcie dla swojego Rządu Tymczasowego. Pisze w niej o błędnych działaniach obecnego rządu, powodujących śmierć tysięcy Polaków i masowe bankructwo polskich przedsiębiorstw. Twierdzi, że rząd może upaść w każdej chwili. Jej zdaniem „państwo Polskie zostało zdemontowane w 2002 roku". Łączy istnienie „podwójnego DNA" z utartą suwerenności kraju. Na wypadek, gdyby zabrakło obecnego rządu i prezydenta, chce, by radni gminy udzielili jej czasowego poparcia. Na gminę Leśniowice nie może liczyć. Większość radnych uznała, że jej petycja nie zasługuje na uwzględnienie. Nie dotyczy zakresu ich działania. Od głosu wstrzymał się jedynie radny **ks. Jacenty Sołtys**. Był natomiast za przeprowadzeniem referendum ludowego, które zaproponowała Garland.

- Referendum jako takie byłoby potrzebne i zmiana ordynacji wyborczej, bo jest przestarzała i zawiera takie punkty, które mogą być nadużywane - stwierdził Sołtys, nawiązując do rzekomych nadużyć w Stanach Zjednoczonych związanych z głosowaniem korespondencyjnym. - Nie możemy zamykać ust i udawać, że nie ma sprawy. Jestem za tym, żeby coś się odbyło - dodał radny.

Większość radnych uznała jednak petycję w sprawie referendum za bezzasadną. Jak stwierdzono w uzasadnieniu do uchwały: „wnosząca petycję wskazuje na zakres zmian prawa, kształtu ustroju, odwołując się do swojego indywidualnego postrzegania rzeczywistości". **DBEZ**

Groźne zwierzę okiełznali ochotnicy

GM. WIERZBICA **Straszny potwór atakujący ludzi okazał się niewinnym bobrem, który zaszedł trochę za daleko i sam najwyraźniej był mocno przerażony. Na pomoc ruszyli ochotnicy.**

fot. OSP KSRG Wierzbica

Do dość nietypowej interwencji strażacy ochotnicy z Wierzbicy zostali wezwani w świąteczny poniedziałek wieczorem po godzinie 20. Mieli schwytać „niebezpieczne zwierzę, które atakuje ludzi" w centrum Wierzbicy. Okazało się, że „potwór" to bóbr, który zapędził się zbyt daleko od swojego legowiska.

Strażacy ostrożnie złapali go w siatkę, a następnie przetransportowali w jego naturalne miejsce zamieszkania - okoliczne kanały.

- Akcja zakończyła się powodzeniem, zwierzę nie ucierpiało. Na miejscu pracował także zastęp z KP Sawin – informują ochotnicy na swojej stronie na Facebooku.

Dzień później ochotnicy zostali wezwani do przerwanej linii energetycznej w miejscowości Olchowiec (gm. Wierzbica). Gdy przybyli na miejsce, zastali silnie iskrzący przewód, którym płynął prąd do gospodarstwa domowego. Linia znajdowała się nad drewnianą stodołą wypełnioną sianem, dlatego istniało duże ryzyko wybuchu pożaru. Druhowie zabezpieczyli miejsce zdarzenia do czasu przyjazdu pogotowia energetycznego.

Jak widać, ochotnicy z Wierzbicy nie tylko pożary gaszą z zaangażowaniem… **(apm)**

Płonące święta

POW. CHEŁMSKI **Od piątku do poniedziałku chełmscy strażacy jeździli do 28 zdarzeń, wśród których było aż 11 pożarów suchych traw.**

fot. mł. kpt. Paweł Krystynek – JRG 2 Chełm

W poniedziałek (5 kwietnia) po godzinie 22 doszło natomiast do pożaru 340 bel siana w Poczekajce w gm. Ruda-Huta. Działania gaśnicze, w których brały udział trzy zastępy straży pożarnej (13 ratowników) trwały ponad 9 godzin i zakończyły się dopiero we wtorek przed godziną 8.

Przypominamy, że wypalanie traw prowadzi do nieodwracalnych, niekorzystnych zmian w środowisku naturalnym – ziemia wyjaławia się, zahamowany zostaje bardzo pożyteczny, naturalny rozkład resztek roślinnych oraz asymilacja azotu z powietrza. Do atmosfery przedostaje się szereg związków chemicznych będących truciznami zarówno dla ludzi, jak i zwierząt. Jest również przyczyną wielu pożarów, które niejednokrotnie prowadzą niestety także do wypadków śmiertelnych. Rocznie w tego rodzaju zdarzeniach śmierć ponosi kilkanaście osób. Za wykroczenia tego typu grożą surowe sankcje: kara aresztu, nagany lub grzywny, której wysokość może wynosić od 20 do 5000 zł. Natomiast „kto sprowadza zdarzenie, które zagraża życiu lub zdrowiu wielu osób albo mieniu w wielkich rozmiarach, mające postać pożaru, podlega karze pozbawienia wolności od roku do lat 10". **(apm)**

Ten spacer mógł być wybuchowy

GM. SIEDLISZCZE **Gospodarz spacerował po łąkach, gdy nagle natknął się na podejrzane przedmioty. Okazało się, że to skorodowane militaria, pochodzące najprawdopodobniej z czasów II wojny światowej. Zajęli się nimi saperzy.**

fot. KMP w Chełmie

W poniedziałek (5 kwietnia) po południu 35-latek spacerujący po nieużytkach rolnych w miejscowości Chojeniec w gminie Siedliszcze natknął się na niewybuchy.

- Poinformował o tym dyżurnego chełmskiej komendy. Skierowani na miejsce policjanci zabezpieczyli wskazane miejsce do czasu przyjazdu patrolu saperskiego. Skorodowane militaria pochodzą najprawdopodobniej jeszcze z czasów II wojny światowej – mówi komisarz **Ewa Czyż**, rzeczniczka prasowa KMP w Chełmie.

Policja jak zwykle apeluje o ostrożność w przypadku natknięcia się na tego typu niebezpieczne znaleziska. - Należy pamiętać, aby pod żadnym pozorem nie podnosić takich przedmiotów, odkopywać czy też manipulować przy nich. O znalezieniu niewybuchu trzeba powiadomić najbliższą jednostkę policji, a miejsce to w miarę możliwości zabezpieczyć przed dostępem innych osób – dodaje rzeczniczka. **(apm)**

Zginął w ogniu

REJOWIEC FABRYCZNY **Wstępne wyniki sekcji zwłok 57-latka, znalezionego w spalonym domu, wskazują na to, że zmarł w wyniku pożaru. Miał drobinki sadzy w płucach. Badania DNA potwierdziły jego tożsamość. Tak jak pisaliśmy - to gospodarz budynku, w którym doszło do tragedii.**

Pożar w parterowym domu przy ul. Wspólnej w Rejowcu Fabrycznym wybuchł 17 marca przed godziną 14. Ktoś z mieszkańców zauważył dym, więc natychmiast wezwano na ratunek straż pożarną. Gdy strażacy przybyli na miejsce, okazało się, że ogniem objęte są całkowicie dwa pomieszczenia oraz nieużytkowane poddasze w jednym z mieszkań. Pozostała część budynku była mocno zadymiona.

Strażacy z płonącego mieszkania ewakuowali przez okno mężczyznę. Udzielili mu pomocy przedmedycznej, a następnie przekazali poszkodowanego zespołowi ratownictwa medycznego. Podczas akcji w jednym z pomieszczeń odnaleźli zwęglone ciało. Zostało zabezpieczone i przekazane do Zakładu Medycyny Sądowej. **(apm)**

fot. mł. asp. Bartosz Żółciński – KM PSP w Chełmie

eprasa.pl 63f0f2476e

PAMIĘCI ALFREDA KOWALCZUKA

30 marca 2021 r. odszedł na wieczną wartę śp. Alfred Kowalczuk – żołnierz Armii Krajowej i Zrzeszenia „Wolność i Niezawisłość" o pseudonimie „Kłącz", więzień polityczny okresu stalinowskiego, zasłużony członek Korpusu Weteranów Walk o Niepodległość Rzeczypospolitej Polskiej, kapitan Wojska Polskiego w stanie spoczynku. Zmarł w wieku 95 lat w przyszpitalnym Zakładzie Opiekuńczo-Leczniczym. 6 kwietnia pochowany został na cmentarzu parafialnym przy ul. Lwowskiej w Chełmie.

Alfred Kowalczuk w konspiracji pełnił funkcje łącznika, kolportera prasy, obserwatora i informatora kolejnych struktur podziemia niepodległościowego w placówce (kompanii 9. pułku piechoty Legionów AK w akcji „Burza") Dubienka rejonu II „Horodło" obwodu Hrubieszów Inspektoratu Rejonowego Zamość Okręgu Lublin AK oraz Ruchu Oporu AK i Zrzeszenia „WiN" Obszaru Wschodniego. Potem, do lutego 1953 roku, był więziony „za walkę". Przebywał kolejno w areszcie Powiatowego Urzędu Bezpieczeństwa Publicznego i więzieniu w Chełmie, w więzieniach na Zamku Lubelskim, w Sieradzu i Łęczycy. Był bity i torturowany w trakcie przesłuchań. W wyniku więziennych warunków i pracy nabawił się krwotoku płucnego spowodowanego gruźlicą Po blisko siedmiu latach przyczyniło się to do warunkowego zwolnienia. Został zrehabilitowany dopiero po 55 latach. Po upływie pięciu następnych (6 marca 2006 r.) otrzymał status pokrzywdzonego, nadany przez Instytut Pamięci Narodowej – Komisję Ścigania Zbrodni przeciwko Narodowi Polskiemu.

W latach 1992-1999 stoczył ostatnią, niełatwą batalię o pełne uprawnienia kombatanta i osoby represjonowanej. Doceniony został dopiero po latach i odznaczony m.in. Krzyżem Oficerskim Orderu Odrodzenia Polski, Krzyżem Armii Krajowej, Brązowym Krzyżem Zasługi RP, Medalem „Pro Patria", Krzyżem Zrzeszenia „WiN" i odznaką honorową „ZA ZASŁUGI DLA Ś.Z.Ż.A.K." Okręgu Lublin.

Małżonka Emilia opiekowała się nim troskliwie niemal do końca. Oboje zachorowali na Covid-19 połączony z zapaleniem płuc i znaleźli się w szpitalu.

CZEŚĆ JEGO PAMIĘCI!

Jan A. Paszkiewicz, prezes zarządu Koła Chełm ŚZŻAK

CHEŁM Chcą napisać książkę o kolejowym osiedlu i jego dawnych mieszkańcach

Opowiedz Ewom o Dyrekcji

Ewa Bodio-Misiewicz chce napisać książkę o jednym z chełmskich osiedli. Ilustrowana byłaby zdjęciami Ewy Derlak, wnuczki znanego fotografa i regionalisty Tadeusza Ścibiora. Poszukują osób, które chciałyby się podzielić z nimi wspomnieniami o tym, jak się żyło i mieszkało na Dyrekcji.

fot. Ewa Derlak

- Dawna Dyrekcja to takie samodzielne miasto ogród – mówi Ewa Bodio-Misiewicz. – Miało swoje instytucje kultury, swoją służbę zdrowia, żłobek i przedszkole, swój niepowtarzalny klimat. Pamiętam, że gdy chodziło się na zakupy poza teren osiedla, to chodziło się do miasta…

Pani Ewa doskonale wie, że powstało już wiele publikacji i filmów o osiedlu. Nie chce powielać tego, co się ukazało. – Mamy zamiar opowiedzieć o Dyrekcji poprzez ludzi, którzy tu mieszkali i pracowali. Sportretować ich. Szczególnie zależy nam na osobach, które pamiętają, a może nawet uczestniczyły w zajęciach teatralnych prowadzonych przez panią **Reginę Możdżeńską** w kolejowym domu kultury, były członkami grupy plastycznej tam działającej, wypożyczały książki w kolejowej bibliotece.

Tematów, które chciałyby poruszyć autorki, jest sporo. Choćby turystyka i wypoczynek. – Bardzo popularne były tak zwane wczasy wagonowe. Na wycieczki też jeździło się specjalnie przygotowanymi wagonami. Mieszkało się w nich przez cały czas trwania takiej eskapady. Po dotarciu na miejsce odstawiane były na bocznice – wspomina pani Ewa. – O tym też chciałybyśmy przypomnieć.

Pandemia spowodowała, że dostęp do osób, które pamiętają czasy, gdy Dyrekcja była naprawdę kolejowa i mogłyby o tym opowiedzieć, jest znacznie utrudniony. Ale nie chcą rezygnować z pomysłu i zależy im na czasie, bo rdzennych mieszkańców Dyrekcji jest coraz mniej.

- Prosimy o kontakt osoby, które zechcą wziąć udział w naszym projekcie, opowiedzieć o sobie i osiedlu, na którym mieszkali, a może jeszcze mieszkają – zachęca Ewa Bodio-Misiewicz.

Z panią Ewą kontaktować się można, dzwoniąc pod numer telefonu 724 567 529.

Trzymamy kciuki za realizację projektu, tym bardziej, że historia Dyrekcji i osób tam mieszkających, to także historia naszego miasta. Dlatego Super Tydzień Chełmski z przyjemnością będzie patronował temu przedsięwzięciu. **szer**

Strumień pieniędzy na kulturę

CHEŁM Dobre wieści z Chełmskiego Domu Kultury. W ostatnim czasie placówce udało się pozyskać finansowe wsparcie w wysokości blisko 300 tysięcy złotych. Pieniądze przeznaczone będą na organizację imprez, remont sceny oraz promocję filmu polskiego.

Polski Instytut Sztuki Filmowej pozytywnie ocenił wniosek dyrekcji ChDK i wsparł placówkę kwotą 180 tysięcy złotych.

- Gdy już będzie można otworzyć kina, zagramy polskie filmy – mówi **Bartłomiej Kazimierczak**, p.o. dyrektora ChDK. - Otrzymane pieniądze przeznaczymy na promocję kina polskiego. Pozwolą nam one również zniwelować przynajmniej część strat wynikających z pandemii i dodatkowych obostrzeń, które dotknęły też i nasze kino.

Pozytywną ocenę Ministerstwa Kultury i Dziedzictwa Narodowego zyskał z kolei wniosek dotyczący organizacji plenerowej imprezy „sKraj Kultury. Etno Festiwal". Dyrektor zdradza, że ubiegał się o 100 tysięcy złotych, ale Chadek dostał 60 tysięcy złotych. Dlatego trzeba wprowadzić zmiany w projekcie. Choć w mniejszej niż planowano skali, impreza się odbędzie. Na Etno Festiwalu – jeżeli sytuacja na to pozwoli - chełmianie bawić się będą na początku lipca.

Dzięki dotacji z resortu kultury Chadek wyremontuje też scenę widowiskową. Prace prowadzone będą latem, bo wtedy większość imprez organizowanych przez placówkę ma charakter plenerowy. Ministerstwo przekazało na ten cel 50 tysięcy złotych.

W tym tygodniu, ze względu na obowiązujące obostrzenia, dyrekcja Chadeku przedłuża zawieszenie działalności placówki do 18 kwietnia. Wydarzenia zaplanowane na ten weekend przesunięte zostaną w czasie. **szer**

Z wielkim smutkiem żegnamy naszego redakcyjnego kolegę i przyjaciela

Śp. Adama Trochimiuka

Zmarł w bialskim szpitalu po heroicznej walce z Covid-19.

Adam był związany z naszym wydawnictwem od ponad 40 lat. Zawsze życzliwy, chętnie służył radą kolegom i współpracownikom.

Rodzinie składamy wyrazy szczerego współczucia i łączymy się w bólu

Koleżanki i koledzy z Super Tygodnia Chełmskiego

Odeszli…

Maria Magryta, 83 lata
Wacława Orłowska, 73 lata
Zofia Klos, 82 lata
Stanisław Gierczak, 67 lat
Tadeusz Tomaszek, 85 lat
Maria Palenik-Pietruszka, 88 lat
Danuta Krzyśków, 88 lat
Hanna Żądłowska, 83 lata
Władysław Hurko, 72 lata
Jerzy Panas, 77 lat
Katarzyna Bochen, 91 lat
Henryk Zbawicki, 84 lata
Wacław Stopa, 74 lata
Janusz Tymoszuk, 60 lat
Marianna Gawdzińska, 86 lat
Eugenia Dmiterczuk, 97 lat

Z głębokim smutkiem przyjęliśmy wiadomość o śmierci

Śp. Andrzeja Pendla

Wyrazy żalu i współczucia
Rodzinie i bliskim
składają
sąsiedzi z ul. Piastowskiej

5101
Chełmski Dom Pogrzebowy
Firma Łukowiec
Organizujemy pogrzeby na wszystkich cmentarzach i zajmujemy się transportem międzynarodowym zmarłych.
Chełm ul. Szpitalna 49
82-564 36 07
602 469 287
www.łukowiec.pl
Przeprowadzamy kremację w ciągu kilku godzin.
Posiadamy własną kaplicę i chłodnię.
Nasza firma jest Zarządcą Cmentarza Parafialnego w Chełmie przy ul. Lwowskiej.
Wszystkie czynności związane z pogrzebem, ekshumacją, pracami kamieniarskimi i budowlanymi muszą zostać uzgodnione w naszym biurze:
ZAKŁAD POGRZEBOWY
Chełm ul. Poległych 1
82-542 18 56 602 373 203
www.zakładpogrzebowychelm.pl
USŁUGI CAŁODOBOWE - BEZGOTÓWKOWE
Wypłacamy Zasiłki Pogrzebowe ZUS i KRUS Przed Pogrzebem

Kompleksowe Usługi Pogrzebowe
KOMPLEKS
Zakład Usług Pogrzebowych
24h
Chełm, ul.Rejowiecka 93
Rejowiec Fabr., ul. Dworcowa 4
82 566 40 53
502 791 454
2640

5885

eprasa.pl 63f0f2476e

REGION Raz na dziesięć lat w Polsce organizowany jest Narodowy Spis Powszechny Ludności i Mieszkań. Obecny przebiega pod hasłem „Policzmy się dla Polski”

Przymusowa spowiedź powszechna

Za udział w spisie powszechnym można dostać nawet samochód. Przewidziane są także nagrody pieniężne. Za odmowę udzielenia odpowiedzi grozi kara. Spis potrwa do 30 września br.

W poprzednich spisach odwiedzali nas rachmistrze spisowi. I to im trzeba było wyznać, jak na spowiedzi, całą prawdę o majątku i innych ważnych sprawach. Pandemia koronawirusa spowodowała, że Główny Urząd Statystyczny zrezygnował z pomysłu wysyłania rachmistrzów do naszych domów. „Wywiady bezpośrednie nie będą realizowane do odwołania” – czytamy w komunikacie.

Obywatelu, spisz się sam!

Aplikacja spisowa NSP 2021 dostępna jest na stronie https://spis.gov.pl/. Do elektronicznego formularza zalogować się można, korzystając z Krajowego Węzła Identyfikacji Elektronicznej lub podając numer PESEL wraz z nazwiskiem rodowym matki. Dla cudzoziemców bez numeru PESEL przewidziano odrębny tryb logowania z wykorzystaniem poczty e-mail. Można skorzystać też ze spisu „na żądanie” – wystarczy zadzwonić na Infolinię spisową pod numer telefonu 22 279 99 99. Infolinia działa od poniedziałku do piątku w godzinach od 8 do 18, z wyłączeniem świąt i dni ustawowo wolnych.

Urząd udostępni komputer

Osoby, które nie mają komputera lub internetu, a chciałyby spisać się samodzielnie, powinny zgłosić się do swojego urzędu miasta lub gminy. W każdym z nich czeka specjalnie przygotowane stanowisko komputerowe z dostępem do sieci internetowej. W Urzędzie Miasta Chełm punkt działa przy ul. Lubelskiej 65, na parterze budynku, w godzinach pracy urzędu. W celu umówienia wizyty należy zadzwonić pod numer: 82 564 32 06 lub 698 159 865.

Rachmistrz tylko w słuchawce

Z osobami, które nie spiszą się do 3 maja samodzielnie przez internet lub infolinię, od 4 maja sukcesywnie będą kontaktować się rachmistrzowie, aby zrealizować spis w formie wywiadu telefonicznego.

Na terenie województwa lubelskiego działa 874 rachmistrzów. Kiedy rachmistrz zadzwoni, wyświetli się numer infolinii spisowej - **22 279 99 99**. Jeśli ktoś nie odbierze, otrzyma wiadomość SMS z prośbą o kontakt. Za jeden wywiad, niezależnie czy przeprowadzony bezpośrednio, czy telefonicznie, rachmistrz otrzyma 6 zł brutto.

Nie należy udostępniać żadnych danych osobom, które zadzwonią z innego numeru telefonu. A już na pewno nie można płacić osobom, które odwiedzą nas w domu, podając się za rachmistrzów.

Tajne przez poufne

GUS zapewnia że, wypełniając formularz spisowy NSP 2021, możemy być pewni, że dane nie będą ujawnione ani przekazane innym podmiotom. - Wszystkie dane osobowe przetwarzane w ramach prac spisowych są poufne i podlegają szczególnej ochronie, na zasadach określonych w ustawie o statystyce publicznej oraz w ustawie o ochronie danych osobowych. Osoby wykonujące prace spisowe – rachmistrzowie i pracownicy statystyki publicznej - są obowiązane do przestrzegania tajemnicy statystycznej. Za jej złamanie grozi kara do 3 lat pozbawienia wolności.

Kij i marchewka

Udział w spisie jest obowiązkowy. Odmowa wiąże się z możliwością nałożenia kary grzywny, nawet do 5 tys. zł. Nakłada ją oczywiście sąd. Dużo cięższy wymiar kary może spotkać tych, którzy podadzą nieprawdziwe dane. Mogą dostać grzywnę, a nawet trafić do więzieni na dwa lata.

Ale jest też dobra wiadomość. Wypełniając ankietę online, można wziąć udział w loterii i wygrać toyotę yaris (jedna na każde województwo) albo bony pieniężne o wartości 500 zł i 1 tys. zł.

Są jednak pytania, na które można nie odpowiadać. Możliwość taka pojawia się m.in. w pytaniach o życie w nieformalnym związku, nasz stan zdrowia czy wyznanie. **szer**

Urząd Statystyczny w Lublinie w związku z trwającym NSP 2021 przygotował kilka konkursów z nim związanych. Dorosłych zaprasza do udziału w „Spisowych rebusach językowych”. Do uczniów szkół podstawowych adresowany jest „Konkurs wiedzy o NSP 2021”, a do przedszkolaków konkurs plastyczny „Mój wymarzony dom”. Na zwycięzców czekają atrakcyjne nagrody. Więcej na stronie https://lublin.stat.gov.pl/edukacja-statystyczna/konkursy-nsp-2021/.

Najważniejszy cel NSP 2021 to poznanie sytuacji demograficznej i mieszkaniowej na poziomie kraju, województw, powiatów i gmin. Dzięki tym danym będzie można analizować zmiany, jakie zaszły w procesach demograficzno-społecznych i ekonomicznych od czasu ostatniego spisu powszechnego (2011 r.), a także tworzyć prognozy dotyczące rozwoju Polski w najbliższych latach.

Ewakuacja z płonącego domu

CHEŁM **Bez dachu nad głową został 40-letni mężczyzna i jego dwie córki po tym, jak doszczętnie spłonęło ich mieszkanie przy ul. Katedralnej.**

Pożar wybuchł w nocy z soboty na niedzielę. Chełmscy strażacy zostali powiadomieni około godz. 3.30. Gdy przyjechali na miejsce, z mieszkania na pierwszym piętrze wydobywał się słup ognia. Z sąsiednich mieszkań ewakuowali 9 osób. Większość z nich wróciła do lokali po zakończeniu akcji gaśniczej. Wstępnie oszacowane straty wynoszą około 150 tys. zł.

- Przyczyna pożaru jest w trakcie ustalania. Oględziny w spalonym mieszkaniu przeprowadzi biegły z zakresu pożarnictwa, który oceni, co mogło być źródłem ognia - informuje kom. **Ewa Czyż**, rzeczniczka policjantów z Chełma. **GD**

REGION Karolina z koleżankami poszukują dawców szpiku

Akcja na wagę życia

Karolina Dyczkowska pomaganie innym ma we krwi i wie, jakie to ważne, by angażować do działania jak najwięcej ludzi. W tym roku postanowiła wziąć udział w akcji HELPERS GENERATION organizowanej przez Fundację DKMS. Razem z innymi studentkami z UMCS poszukuje dawców szpiku.

Karolina (pierwsza z lewej) wraz z koleżankami Pauliną i Łucją szukają dawców szpiku

Na świecie co 35 sekund ktoś słyszy tę straszną diagnozę: nowotwór krwi. Choroba może dotknąć każdego, niezależnie od wieku. W takiej sytuacji często jedynym ratunkiem dla chorego jest przeszczep szpiku od bliźniaka genetycznego. W tym roku już po raz 12 w ramach akcji HELPERS GENERATION, organizowanej przez Fundację DKMS, osobom chorym na nowotwory krwi pomagają studenci. Powiat chełmski reprezentuje mieszkanka Bukowy Wielkiej w gminie Sawin oraz absolwentka I Liceum Ogólnokształcącego w Chełmie Karolina Dyczkowska. To studentka Wydziału Biologii i Biotechnologii na Uniwersytecie Marii Curie - Skłodowskiej w Lublinie.

- Od zawsze lubiłam pomagać innym, uczestnicząc np. w wolontariacie Caritasu – mówi Karolina. - O Fundacji DKMS słyszałam od dawna, a o samej akcji dowiedziałam się zupełnie przypadkiem, przeglądając pewnego dnia stronę facebookową. Od razu wysłałam swoje zgłoszenie. Później zostałam liderką akcji. Teraz moim zadaniem jest pozyskanie jak największej liczby osób chętnych do zarejestrowania się w bazie potencjalnych dawców szpiku. Sama też jestem już zarejestrowana i z niecierpliwością czekam na możliwość uratowania komuś życia...

Ty też chcesz pomóc?

Masz szansę. Możesz zarejestrować się jako potencjalny dawca szpiku. Przebiega to w sposób szybki, prosty i bezbolesny. Każdy z nas może też zostać wolontariuszem akcji albo po prostu przekazywać informacje o niej dalej. To tak niewiele, a można uczynić tak wiele i spełnić czyjeś marzenie - dać nowe życie.

- Na wszystkie pytania chętnie odpowiemy na naszej stronie facebookowej HELPERS GENERATION UMCS 2021 oraz drogą mailową dkms.umcs@gmail.com – zachęca Karolina, która razem z koleżankami ze studiów **Łucją Wielebą** i **Pauliną Jamrozik** poszukuje ludzi o wyjątkowych sercach.

Współczesna medycyna potrafi również dużo skuteczniej wykrywać choroby nowotworowe krwi. Aby jednak przeprowadzić transplantację krwiotwórczych komórek macierzystych, potrzebny jest zgodny dawca – „bliźniak genetyczny”. To określenie potoczne, które przyjęło się w świadomości społecznej, a nie termin medyczny. Takim mianem określamy osobę, której antygeny zgodności tkankowej są takie same, jak nasze własne. Zgodność, która pozwala na wykonanie przeszczepienia, wynosi 9-10 cech tkankowych, w wyjątkowych sytuacjach – 8. Im wyższa jest zgodność, tym większe szanse na powodzenie przeszczepienia. Nie ma natomiast znaczenia grupa krwi. Po przeszczepieniu, wraz z komórkami macierzystymi dawcy, biorca przejmuje jego grupę krwi.

Nasz genotyp jest niezwykle różnorodny, więc szanse na znalezienie „bliźniaka genetycznego” są bardzo niskie. Prawdopodobieństwo wynosi 1: 20 000, a w przypadku rzadkiego genotypu aż 1 do kilku milionów. Tylko 25 procent przeszczepień to te wykonane dzięki dawcom rodzinnym. Pozostałe 75 procent pacjentów musi szukać dawcy niespokrewnionego.

W bazie Fundacji DKMS jest zarejestrowanych ponad 1,7 mln osób, a jednak nadal co piąty pacjent nie znajduje zgodnego dawcy. **(apm)**

eprasa.pl 63f0f2476e

W skrócie z gminy Leśniowice

Kolejne warsztaty za darmo

Samorządowy Ośrodek Kultury w Leśniowicach zaprasza do udziału w bezpłatnych zajęciach muzycznych, plastycznych, teatralnych, multimedialnych, ceramicznych lub tkackich dla dzieci, młodzieży i dorosłych. Wkrótce wystartują nabory do grup.

Dofinansowanie na realizację projektu Mobilna Kultura//Leśniowice 2021 wynosi 30 tys. zł. Zostało przyznane przez ministra kultury. Dzięki temu zajęcia będą realizowane do listopada br. Zaplanowano je w godzinach popołudniowych, w różnych lokalizacjach, by być jak najbliżej mieszkańców. Poprowadzą je profesjonalni instruktorzy, na co dzień związani z takimi instytucjami jak m.in.: Młodzieżowy Dom Kultury w Chełmie, Warsztaty Kultury w Lublinie czy Krasnostawski Dom Kultury w Krasnymstawie. W ramach projektu SOK zapewni wszystkie niezbędne materiały.

I znowu dotacja

Przy Szkole Podstawowej w Majdanie Leśniowskim zostanie wybudowana pierwsza pełnowymiarowa sala gimnastyczna do gier zespołowych wraz z zapleczem socjalno-technicznym i widownią. Ponadto w ramach zadania wykonane zostaną: droga dojazdowa, parkingi, niezbędne przyłącza. Zagospodarowany będzie również teren wokół nowego budynku.

Niebawem na ten cel trafi do Leśniowic milion 900 tys. zł w ramach kolejnej odsłony Rządowego Funduszu Inwestycji Lokalnych.

- Kwota ta zostanie przeznaczona na wkład własny w budowę. Podczas swojej kampanii obiecywałam mieszkańcom, że stworzę naszym dzieciom najlepsze warunki do nauki i uprawiania sportu. Już będąc wójtem, gdy przedstawiłam koncepcję budowy sali gimnastycznej, wiele bliskich mi osób, a nawet radnych, twierdziło, że to się nie uda, że gminy Leśniowice nigdy nie będzie stać na taką inwestycję. Tymczasem niebawem rozpoczyna się budowa, na dodatek niemal na całe przedsięwzięcie udało mi się pozyskać środki zewnętrzne. I to wszystko przy rekordowo niskim zadłużeniu gminy – chwali się wójt **Joanna Jabłońska**.

Wybory seniorów

Do 23 kwietnia urząd gminy czeka na zgłoszenia kandydatów do Rady Seniorów Gminy Leśniowice. Będzie liczyła maksymalnie 10 członków, powołanych na 3-letnią kadencję. Radnym może zostać osoba, która ukończyła 60. rok życia i mieszka na terenie gminy. Zgłoszenia wraz z listą poparcia można składać w sekretariacie urzędu.

W gminie Leśniowice osoby powyżej 60 roku życia stanowią 25 proc. wszystkich mieszkańców i właśnie z myślą o nich zostanie powołana rada seniorów, która umożliwi budowanie dialogu, partnerstwa, integracji i współpracy między środowiskiem osób starszych a władzami lokalnymi. **DBEZ**

CHEŁM Choć nie zapadły jeszcze żadne decyzje, niektóry już wiedzą, że będą zwolnienia w przedszkolach...

Za mało dzieci, za dużo nauczycieli

Dotarła do nas informacja, że miasto szuka oszczędności kosztem przedszkolaków, nakazało redukować etaty i łączyć dzieci w grupy. Dyrektorki placówek twierdzą, że decyzje jeszcze nie zapadły.

W ubiegły czwartek w urzędzie miasta odbyła się narada dyrektorów przedszkoli z wiceprezydent **Dorotą Cieślik** w sprawie organizacji pracy tych placówek. Jeszcze tego samego otrzymaliśmy informację, że urząd żąda od dyrektorów skrócenia etatów nauczycieli w celu wykazania „dobrej woli" i oszczędności. „Zarzuca im tworzenie sztucznych etatów i utrzymywanie tych etatów za wszelką cenę. Każe obcinać etaty nauczycielom i łączyć grupy po godz. 13, czyli po czasie, w którym realizowane mają być zajęcia obowiązujące w podstawie programowej. (...) Jak można planować łączenie grup po godz. 13 czy też 14, zwłaszcza w obecnym czasie, czyli pandemii, gdzie tych dzieci z poszczególnych grup nie powinno się łączyć. (...) Miasto szuka oszczędności kosztem oświaty i najmniejszych obywateli, którzy sami nie mogą się wypowiedzieć. (...) Są placówki przedszkolne, w których już zapadły decyzję o likwidacji oddziałów przedszkolnych a co za tym idzie co najmniej 2 etatów nauczycieli, a mimo to pani Cieślik nadal chce ucinać w nich etaty" - czytamy w liście do redakcji.

Nie mogliśmy tego zignorować. Szczegółowe pytania skierowaliśmy do urzędu miasta. Następnego dnia, zamiast odpowiedzi na nie, otrzymaliśmy zaproszenia na spotkanie z dyrektorami przedszkoli. W obecności wiceprezydent Cieślik dyrektorki trzymały się wersji, że opisywane w liście do redakcji stwierdzenia nie padły podczas wcześniejszego spotkania. Owszem, były rozmowy o arkuszu organizacyjnym jednostek, ale w kontekście jego przygotowania. Pomocna w tym ma być analiza organizacji pracy. Taką analizę dyrektorki przeprowadzają, a wnioski mają przedstawić na spotkaniu, które planowane jest w tym tygodniu.

Urzędnicy taką analizę już przeprowadzili. Wiceprezydent Cieślik przedstawiła raport odnoszący się do pobytu dzieci w palcówkach w godzinach od 6 do 7 oraz popołudniowych – od 16 do 17. Obejmuje on czas od września ubiegłego roku do marca tego roku. I tak: w przedszkolu nr 2 w pierwszej godzinie jego pracy maksymalnie przebywało ośmioro dzieci, po południu – 14. W PM nr 3 w obu przypadkach było czworo dzieci. W PM nr 5 – rano ośmioro przedszkolaków, a po południu - 11. W „szóstce" odpowiednio czworo i 14. W PM nr 8 - 22, a po południu maksymalnie (grudzień i luty) 33. W PM nr 10 w godz. 6-7 najwięcej dzieci było w październiku – 23, a po południu w październiku i listopadzie – 17, w marcu odpowiednio: troje i czworo. W PM nr 11 – rano sześcioro, a od 16 do 17 – czworo. W PM nr 12 – 14 rano i 15 po południu, w „trzynastce" odpowiednio ośmioro i dziewięcioro, a PM nr 14 – 14 i 12 (we wrześniu), zaś PM nr 15 - sześcioro i siedmioro.

Niektóre z dyrektorek przyznały, że w pierwszej godzinie pracy przedszkola jest trzech, a nawet pięciu nauczycieli. Przedstawione dane świadczą, że nie ma takiej potrzeby. Dyrektorki stwierdziły, że będzie to uwzględnione w arkuszu organizacyjnym. Zapewne w niektórych przedszkolach dojdzie do przesunięć w czasie pracy nauczycieli, ale bez uszczerbku dla dzieci.

Dyrektorki odniosły się też do łączenia grup. – Każda grupa pracuje oddzielnie – powiedziała dyrektor PM nr 14. – W godzinach 8-13 realizują podstawę programową. Po godz. 13 prowadzone są zajęcia wychowawczo-opiekuńcze oraz dodatkowe w ramach grupy. Realizowana jest pomoc psychologiczno-pedagogiczna, prowadzona terapia. Podobnie jest w PM nr 3 i pozostałych placówkach. Wtedy nie da się łączyć dzieci w grupy, bo większość rodziców odbiera swoje pociechy około godziny 16. Później, co pokazał raport, w placówce przebywa tylko kilkoro dzieci.

Wiceprezydent Cieślik powiedziała, że nie liczy na oszczędności. „Nie oszczędzamy na dzieciach" - stwierdziła. Z jej wypowiedzi nie wynika wprost, że dojdzie do zwolnień w przedszkolach, ale można się tego domyślać. - To dyrektor odpowiada za to i to dyrektor ma podjąć decyzję, gdy jest przerost zatrudniania - powiedziała wiceprezydent. Zadała też wymowne pytanie: - Czy zasadnym jest, gdy po godzinie 16 zostaje czworo dzieci, było dwóch czy trzech nauczycieli? - Cieślik zapytała też dyrektorki, czy tak by było, gdyby prowadziły własną działalność?

Wiceprezydent nie uczestniczyła w całym spotkaniu. Opuściła je, by dyrektorki mogły się swobodnie wypowiadać. A one powtórzyły: - Żadne decyzje jeszcze nie zapadły.

Podkreśliły też, że obecnie dokonują analizy pracy swoich placówek, również pod kątem zatrudnienia. Wnioski mają przedstawić w tym tygodniu. Przyznały jednak, że nie wszystko da się przewidzieć. Wielu rodziców deklaruje, że ich pociechy do przedszkola będą przyprowadzane o godz. 6. Dyrektor musi zapewnić im opiekę, tymczasem okazuje się, że dzieci przychodzą nawet na godz. 8, a często i później. Pod uwagę muszą wziąć też obecną sytuację związaną z pandemią, choćby to, że dzieci przebywały w kwarantannie. Teraz jest ich też mniej, bo rodzice korzystają z dodatkowego zasiłku opiekuńczego. Wprowadzone obostrzenia również ograniczyły działalność przedszkoli.

szer

Oszuści mają żniwa

POW. CHEŁMSKI **28-latek z Chełma stracił ponad 3 tysiące złotych. Otrzymał wiadomość SMS o konieczności dopłaty 50 groszy do paczki. Dokonując płatności, skorzystał z załączonego do wiadomości linku. Tyle samo zniknęło z konta 36-latki, która wystawiła na popularnym portalu aukcyjnym sweter do sprzedaży. Też kliknęła w wysłany przez oszusta link.**

W sobotę (3 kwietnia) do dyżurnego komendy zgłosił się 28-letni chełmianin, który został oszukany przy dopłacie do przesyłki.

- Z jego relacji wynika, że otrzymał wiadomość SMS o konieczności dopłaty 50 groszy do paczki. Do wiadomości dołączony był link, z którego skorzystał, aby zalogować się na swoje konto w banku – mówi komisarz **Ewa Czyż**, rzeczniczka prasowa KMP w Chełmie. - W pewnej chwili zorientował się jednak, że najprawdopodobniej jest to oszustwo. Gdy ponownie sprawdził swój rachunek, okazało się, że z konta zniknęło ponad 3 tysiące złotych.

Natomiast w czwartek (8 kwietnia) policję zaalarmowała 36-letnia mieszkanka gminy Rejowiec Fabryczny.

- Jak się okazało, na jednym z portali internetowych wystawiła do sprzedaży sweter za 50 złotych. W tej sprawie za pośrednictwem komunikatora nawiązała z nią kontakt osoba chcąca go nabyć. Informując, że już zamówiła kuriera, przysłała w wiadomości link do płatności – dodaje Czyż. - Pokrzywdzona zalogowała się tam, podając dane swojej karty płatniczej. Po dokonaniu transakcji okazało się, że nie było wpływu na rachunek, natomiast zniknęła z niego spora kwota - blisko 3 tysiące złotych.

Policjanci wyjaśniają okoliczności obu spraw i apelują o zachowanie ostrożności podczas tego typu transakcji.

- Logując się do bankowości internetowej, korzystajmy tylko z autoryzowanych stron banku. Pod żadnym pozorem nie korzystajmy z przysłanych nam linków do płatności. W ten sposób, pomimo że wszystko wydaje się wiarygodne, dajemy możliwość zdalnego dysponowania naszym rachunkiem bankowym innym osobom. Pamiętajmy, że pomysłowość oszustów nie zna granic. Zanim podejmiemy jakiekolwiek działanie, zastanówmy się, czy wiadomość, którą otrzymaliśmy, jest faktycznie prawdziwa. **(apm)**

Kasjerzy chorują, a sklepy pracują

GM. WOJSŁAWICE **Gdyby to dotyczyło dużego miasta, nikt afery by nie robił. Jednak w mniejszych miejscowościach, jak np. Wojsławice, każdy kolejny przypadek Covid-19 budzi lęk. Zwłaszcza gdy chorują osoby, które obsługiwały klientów.**

- Wiem, że jedna z pracownic sklepu ma koronawirusa, a sklep pracuje jakby nigdy nic. Pozostali kasjerzy nie są na kwarantannie. To przecież może być ognisko, wylęgarnia choroby - oburza się jeden z mieszkańców Wojsławic. Jak sam jednak przyznaje, wie o podobnych przypadkach zachorowań wśród pracowników innych sklepów w regionie, które też nie były zamykane. Z powodu chorych na Covid-19 nie zamyka się też banków, stacji paliw i innych miejsc obsługi klientów. Bardzo rzadkie są przypadki znacznych ograniczeń przyjęć interesantów w urzędach gmin.

- Przecież przez cały czas w pracy zachowujemy najwyższą ostrożność - nosimy maski, dezynfekujemy ręce, staramy się zachowywać odległości. Obsługujemy klientów zza szyb z pleksi - oburza się plotkami i krytyką jedna z kasjerek, która zadzwoniła do naszej redakcji.

Postanowiliśmy więc zapytać, jakie są procedury, gdy u pracownika sklepu stwierdzony zostaje koronawirus. Biuro prasowe Biedronki odesłało nam wypowiedź **Kamila Chmiela**, kierownika operacji i sprzedaży, odpowiedzialnego za sklep w Wojsławicach przy ul. Krasnystawskiej 4A: „Sieć Biedronka zawsze stosuje się do decyzji wydawanych przez Państwową Inspekcję Sanitarną, która to, oprócz wysłania pracownika sklepu w Wojsławicach na zwolnienie lekarskie, nie wskazała dodatkowych czynności w tej sprawie. W pełni dostosowujemy się do poleceń oraz procedur instytucji odpowiedzialnych. Zgodnie z decyzją sanepidu, nie zostały spełnione przesłanki, by podjąć inne dodatkowe działania lub by izolować innych pracowników. Sklep w Wojsławicach przy ul. Krasnystawskiej 4A jest bezpieczny i funkcjonuje normalnie. Serdecznie zapraszamy na zakupy".

DBEZ

Zmiany przez Covid

CHEŁM **We wszystkie dni tygodnia Urząd Miasta Chełm będzie otwarty od godz. 7.30 do 15.30. Musimy mieć na uwadze, że przestają obowiązywać wtorkowe, wydłużone godziny obsługi interesantów.**

Dotychczas we wtorki UM był czynny w godzinach 8.30-16.30.

- W związku z koniecznością zapobiegania rozprzestrzenianiu się choroby zakaźnej COVID-19, a więc ograniczeniem bezpośredniej obsługi interesantów i wprowadzeniem hybrydowej pracy w urzędzie, to zróżnicowanie godzin nie jest zasadne i zostaje czasowo zniesione – informuje **Dominik Gil** z gabinetu prezydenta Chełma. - Przy czym nie oznacza to otwarcia urzędu dla interesantów. UM Chełm nadal funkcjonuje w ograniczonej formule.

Pracownicy urzędu proszą mieszkańców i osoby planujące załatwienie spraw w Urzędzie Miasta Chełm, aby wzięli pod uwagę wprowadzoną zmianę w godzinach pracy magistratu. Dotyczy to wszystkich departamentów i jednostek organizacyjnych, także tych zlokalizowanych poza główna siedzibą UM, a więc również wydziału komunikacji (Lubelska 63), Urzędu Stanu Cywilnego (Pocztowa 50), Wydziału Gospodarki Odpadami Komunalnymi (Mickiewicza 32A), Departamentu Spraw Obywatelskich (Obłońska 20), Wydziału Geodezji i Kartografii (Gmach – pl. Niepodległości 1). **opr. (apm)**

Wójt Gminy Leśniowice

zawiadamia o opracowaniu i przedłożeniu do konsultacji społecznych projektu Strategii Rozwoju Gminy Leśniowice na lata 2021-2027 z perspektywą do roku 2030. Wnioski, opinie i uwagi dotyczące Strategii można składać w terminie do dnia 5 kwietnia 2021 r. na adres Urzędu Gminy Leśniowice, Leśniowice 21A, 22-122 Leśniowice lub za pomocą dostępnych środków komunikacji elektronicznej (skrytka EPUAP: /uglesniowice/skrytka, e-mail: m.sulej@uglesniowice.pl).

Projekt Strategii wraz z formularzem zgłaszania uwag dostępny jest na stronie internetowej: lesniowice.lubelskie.pl.

5893

Wójt Gminy Urszulin

informuje, że na tablicy ogłoszeń mieszczącej się w budynku Urzędu Gminy Urszulin wywieszono, a także zamieszczono na stronie internetowej Gminy Urszulin **www.ug.urszulin.eu** oraz w Biuletynie Informacji Publicznej **www.ugurszulin.bip.lubelskie.pl** w dniu 12 kwietnia 2021 r., na okres 21 dni wykazy nieruchomości gminnych przeznaczonych do oddania w najem/dzierżawę.

W terminie 6 tygodni od dnia wywieszenia wykazu osoby zainteresowane, którym przysługuje pierwszeństwo w nabyciu nieruchomości, w oparciu o art. 34 ustawy z dnia 21 sierpnia 1997 r. o gospodarce nieruchomościami (Dz. U. z 2020 r. poz. 1990 ze zm.) mogą składać wnioski o nabycie nieruchomości w drodze bezprzetargowej.

Szczegółowych informacji o nieruchomości można uzyskać w Urzędzie Gminy Urszulin osobiście lub telefonicznie – tel. 82 592 00 09.

5896

eprasa.pl 63f0f2476e

POWIAT KRASNOSTAWSKI Samorząd nie zrezygnuje z utworzenia zakładu opiekuńczo-leczniczego

Czerwone światło dla zakaźnego w starym szpitalu

Radni PSL i jeden niezrzeszony domagają się, by zarząd powiatu i dyrektor Samodzielnego Publicznego Zakładu Opieki Zdrowotnej w Krasnymstawie jak najszybciej zagospodarowali budynek tzw. starego szpitala i utworzyli w nim oddział dla chorych na COVID-19. Powodem tego wniosku jest wzrost liczby zachorowań w trwającej właśnie trzeciej fali pandemii koronowirusa.

Na sesji w ubiegłym tygodniu starosta **Andrzej Leńczuk** przypomniał, że wspomniany budynek pierwotnie został zgłoszony służbom wojewody jako potencjalne miejsce na izolatorium dla osób zarażonych. Rozpoczęły się nawet pierwsze prace rozbiórkowe, budowlane i dostosowawcze. Powstało tam 12 węzłów sanitarnych.

- W międzyczasie na terenie województwa powstały duże izolatoria, które funkcjonują na bazie hoteli i ośrodków sanatoryjnych. Samorząd powiatu otrzymał również 9 mln zł dotacji z Rządowego Funduszu Inwestycji Lokalnych na utworzenie zakładu opiekuńczo-leczniczego. Dlatego w porozumieniu z wojewodą postanowiliśmy realizować naszą inwestycję. Nie wykluczamy, że w przyszłości miejsce to będzie służyło osobom chorym na COVID-19 - przypomniał starosta.

Dyrektor szpitala **Andrzej Jarzębowski** uzupełnił, że przerwanie rozpoczętego procesu inwestycyjnego byłoby nielogiczne. Otwarcie ofert w trwającym postępowaniu przetargowym nastąpi 14 kwietnia. Z jego słów wynikało, że zainteresowanie jest duże.

- Uruchomienie nowego oddziału w odrębnym budynku jest rzeczą niemożliwą bez zatrudnienia dodatkowego personelu. Wystarczy podać przykład szpitala tymczasowego w Lublinie, gdzie kadra była ściągana z całego województwa. Natomiast w budynku głównym szpitala mamy 60 łóżek dla osób zarażonych, 20 obserwacyjnych i sześć stanowisk respiratorowych. Ich obłożenie mamy obecnie na poziomie 90 proc. - mówił szef krasnostawskiej lecznicy.

Radni **Witold Boruczenko** i **Krzysztof Zieliński** pytali o procedury leczenia pacjentów covidowych oraz ich śmiertelność. Jarzębowski odpowiedział, że w ubiegłym roku w szpitalu odnotowano 382 zgony, w tym siedem było związanych z COVID-19 i chorobami współistniejącymi. Do początku drugiego kwartału br. odnotowano z kolei 123 zgony, 22 osoby zmarły z potwierdzoną infekcją. W zależności od objawów hospitalizowani leczeni są tlenem lub lekiem remdesivir. W ostateczności stosowana jest respiroterapia.

- Remdesivir nie jest dostępny na rynku, otrzymujemy go w ramach przydziału. O ceny tego leku należy pytać Narodowy Fundusz Zdrowia i Ministerstwo Zdrowia. Leczenie pacjentów covidowych może trwać 10-14 dni i kosztować od 100 do 600 zł za dobę - tłumaczył dyrektor SPZOZ Krasnystaw.

Na zakończenie dyskusji wnioskodawca zwołania sesji **Janusz Szpak** stwierdził, że zakład opiekuńczo-leczniczy należałoby utworzyć w jednym z domów pomocy społecznej. Z kolei „stary szpital" idealnie nadawałby się na oddział zakaźny, bo takie są obecnie potrzeby wynikające z sytuacji epidemicznej w powiecie, regionie i kraju.

- Jak pan sobie wyobraża zakład opiekuńczo-leczniczy w DPS-ach, skoro w tych placówkach wolne są tylko pojedyncze miejsca? - pytał retorycznie członek zarządu powiatu **Jan Mróz**. **GD**

Dziewięć zgonów jednego dnia

POW. KRASNOSTAWSKI

W ubiegłym tygodniu było pięć aktywnych ognisk COVID-19 w powiecie krasnostawskim. Zmarło aż 13 osób, w tym aż dziewięć jednego dnia.

W zeszły piątek Ministerstwo Zdrowia poinformowało o dziewięciu zgonach w powiecie krasnostawskim. Wszyscy pacjenci mieli choroby współistniejące. Dzień wcześniej zmarła osoba, której jako przyczynę śmierci wpisano COVID-19.

Od początku pandemii koronawirusa w powiecie odnotowano już ponad 3 tys. zakażeń. W ubiegłym roku było ich 1570, a w obecnym już ponad 1,4 tys. W analogicznych okresach z infekcją COVID-19 i chorobami współistniejącymi zmarło 80 i 64 osób. W marcu wykonywano średnio 90 testów dziennie. W kwietniu liczba ta wzrosła już do 100. Aktualna sytuacja epidemiczna była omawiana na sesji rady powiatu w minioną środę.

- W porównaniu z innymi powiatami sytuacja nie jest najgorsza, ale też nie jest najlepsza. Około 15 kwietnia okaże się, jak mieszkańcy powiatu spędzali święta i czy nie nastąpi wzrost liczby zakażeń. Mamy obecnie 3 ogniska COVID-19 w zakładach pracy oraz po jednym w jednostce oświatowej i placówce zdrowotnej - relacjonowała **Monika Brzyszko**, szefowa Powiatowej Stacji Sanitarno-Epidemiologicznej w Krasnymstawie.

Dodała, że na podstawie odgórnych wytycznych nie może podawać szczegółów o ogniskach choroby w danej gminie, miejscowości lub zakładzie pracy. Mogłoby to bowiem narazić niektórych chorych na ujawnienie ich danych osobowych i stygmatyzację społeczną. Mówiła również o działaniach kontrolnych przeprowadzanych wspólnie z policjantami oraz badaniach przesiewowych wykonywanych w zakładach pracy, w których pojawiły się infekcje u pracowników.

Starosta **Andrzej Leńczuk** przedstawił informację na temat szczepień. Do dnia sesji wykonano ich ponad 8,7 tys. Druga dawkę preparatu przyjęło 3039 osób. - Mamy nadzieję, że liczba ta wkrótce wzrośnie w związku z planowanym utworzeniem samorządowego punktu szczepień masowych w Zespole Szkół nr 2 im. Bartosza Głowackiego w Krasnymstawie - stwierdził starosta. **GD**

Nalot na siłownię

KRASNYSTAW **Kilka razy w ciągu jednego dnia policjanci odwiedzali siłownię w Krasnymstawie. Oczywiście nie po to, żeby popracować nad swoimi mięśniami. Sprawdzali, czy przestrzegane są obostrzenia rozszerzone na obiekty sportowe.**

Mundurowi prowadzili akcję 8 kwietnia. Osoby, które chciały skorzystać z siłowni i zrzucić nadmiar kalorii, były zaskoczone ich obecnością. Policjanci legitymowali klubowiczów i sprawdzali, czy posiadają odpowiednie licencje lub zaświadczenia.

- Kontrole były odpowiedzią na zgłoszenia, jakie otrzymaliśmy tego dnia od wielu osób. Obowiązkowe działania prowadziliśmy w kierunku art. 116 kodeksu wykroczeń, czyli przestrzegania zakazów, nakazów, ograniczeń lub obowiązków określonych w przepisach o zapobieganiu oraz zwalczaniu zakażeń i chorób zakaźnych u ludzi - informuje mł. asp. **Jolanta Babicz**, oficer prasowa Komendy Powiatowej Policji w Krasnymstawie.

Policjanci zbierali materiał dowodowy, który został przekazany do prokuratury w celu oceny prawno-karnej. Powiadomili też sanepid.

Następnego dnia w mediach społecznościowych ukazał się komunikat sieci siłowni i klubów fitness w Polsce, z którą współpracują właściciele placówki w Krasnymstawie. Wynika z niego, że od 9 kwietnia krasnostawski obiekt i inne podobne placówki w kraju są tymczasowo nieczynne.

fot. nadesłane przez Czytelnika

Na drodze dojazdowej do siłowni utworzył się mały korek, bo policjant udzielał informacji jednemu z kierowców

- Byliśmy otwarci od miesięcy. Z naszych klubów legalnie korzystali sportowcy określeni w rozporządzeniu Rady Ministrów. Od kilku dni w naszych klubach oraz w całej branży fitness pojawiły się zmasowane, a przede wszystkim bezprawne działania służb, uniemożliwiające nam funkcjonowanie zgodnie z prawem. Mogliście to odczuć osobiście, będąc świadkiem wizyt różnych organów państwowych w klubie. Wierzymy, że wkrótce ponownie otworzymy dla was drzwi naszych klubów. Będziemy o to walczyć i na bieżąco informować - czytamy w oświadczeniu sieci Xtreme Fitness Gyms Poland. **GD**

Twórcy ludowi nagrodzeni

KRASNYSTAW **Twórcy ludowi działający przy Krasnostawskim Domu Kultury zostali nagrodzeni w dwóch wojewódzkich konkursach regionalnych tradycji wielkanocnych.**

W drugim Wojewódzkim Konkursie na Palmę i Pisankę Wielkanocną jury w kategorii „palma wielkanocna wykonana techniką tradycyjną" postanowiło wyróżnić **Martę Dolepską** (Wólka Orłowska). Natomiast nagrodą specjalną przyznaną przez **Bognę Bender-Motykę,** dyrektor Muzeum Wsi Lubelskiej w Lublinie uhonorowana została **Danuta Perestaj** (Krasnystaw) za pisanki wykonane metodą tradycyjną.

fot. WOK Lublin

Jeszcze więcej nagród krasnostawscy twórcy zdobyli w 13. Wojewódzkim Konkursie Plastycznym pt. „Święta Wielkiej Nocy - tradycja i współczesność", który rozstrzygnięto w Miejskim Ośrodku Kultury w Świdniku. W kategorii „pocztówka" w grupie wiekowej powyżej 17 lat pierwszą nagrodę zdobyła **Monika Winnicka** (Felicjan), a trzecią **Sylwia Czapla** (Krasnystaw).

- Warto dodać, że obie panie zajęły takie same miejsca w kategorii „stroiki i ozdoby na stół". Ta specjalność została całkowicie zdominowana przez nasze twórczynie w grupie wiekowej powyżej 50 lat - podkreśla **Damian Kozyrski,** dyrektor KDK.

Nagrodę dyrektora Miejskiego Ośrodka Kultury w Świdniku otrzymała **Janina Boroś** (Krasnystaw). Pierwsze miejsce zajęła Marta Dolepska (Wólka Orłowska), a drugie - **Ewa Czapla** (Krasnystaw). Wyróżnienie powędrowało do **Janiny Bodio** (Baraki). Nagrodzono również 80-letnią **Alicję Smyk** (Krasnystaw) za prace malarskie oraz **Lidię Niemiec** (Żułów) za palmę wielkanocną.

- Wszystkim nagrodzonym w konkursach gratulujemy, zachęcamy do dalszej pracy twórczej oraz poszukiwań inspiracji wynikających z regionalnych tradycji - dodaje dyrektor KDK. **GD**

Sołtysi rezygnują

GM. ŁOPIENNIK GÓRNY

Niespełna dwa miesiące temu mieszkańcy Łopiennika Podleśnego wybierali nowego sołtysa. Teraz muszą to zrobić ich sąsiedzi z Łopiennika Dolnego. Zrezygnował Wiesław Szadura, którą był sołtysem już czwartą kadencję.

- Pan Wiesław zapowiadał, że po świętach wielkanocnych złoży dymisję, więc nie jest to dla nas zaskoczeniem. Zrezygnował z przyczyn osobistych. Jeśli nic nie stanie na przeszkodzie, wybory uzupełniające chcemy przeprowadzić 22 kwietnia - mówi wójt **Artur Sawa**.

Sołtysa w Łopienniku Podleśnym udało się wyłonić w pierwszym terminie. **Marcina Zieńkowskiego**, który zamierza podjąć pracę w służbach mundurowych, zastąpił **Ryszard Kowalczyk**. **GD**

Falstart na Kickiego

KRASNYSTAW **Praktycznie nie ma szans, aby planowany w tym roku remont ul. Kickiego doszedł do skutku. Rozpoczęte w lutym prace budowlane zostały wstrzymane. Grunt jest niestabilny, więc trzeba opracować nową dokumentację i wyłonić nowego wykonawcę.**

Remontu 615 metrów ulicy miał polegać na ułożeniu nawierzchni asfaltowej. Przetarg wygrała spółka Strabag, a kontrakt opiewał na 399,4 tys. zł

- Wykonawca prac przeprowadził badania geologiczne, które wykazały obecność tzw. gruntów wysadzinowych. Oznacza to, że remont w sposób przewidziany przez projektanta w dokumentacji technicznej nie zapewni należytej nośności drogi, co może doprowadzić do szybkiego uszkodzenia nowej nawierzchni - informuje **Paweł Pastuszak**, kierownik wydziału inwestycji, budownictwa, dróg i gospodarki przestrzennej Urzędu Miasta Krasnystaw

W porozumieniu z wykonawcą władze miasta zdecydowały o przerwaniu robót. Zostaną wznowione niezwłocznie po dostarczeniu przez projektanta nowej dokumentacji technicznej i ponownym wyborze wykonawcy robót.

- Rozważaliśmy pewne rozwiązania, ale wówczas podniósłby się poziom drogi. Dlatego uznaliśmy, że należy wykonać jej podbudowę na nowo. Może to pociągnąć za sobą większe koszty oraz konieczność wyłonienia nowego wykonawcy. Trudno na razie przewidzieć termin wznowienia robót - tłumaczy zastępca burmistrza **Wojciech Kaczmarczyk**. **GD**

eprasa.pl 63f0f2476e

GMINA WIERZBICA Szkolne Koło Caritas docenione

Pomagają innym nawet podczas pandemii

Młodzi wolontariusze ze Szkoły Podstawowej im. Kazimierza Górskiego w Wierzbicy zdobyli III miejsce w VI Konkursie Szkolnych Kół Caritas 4xWy, organizowanym przez Caritas Archidiecezji Lubelskiej. Docenione zostały również nauczycielki, zaangażowane w wolontariat.

Mimo pandemii działalność SKC z Wierzbicy nie została zawieszona. Wolontariusze wciąż chętnie niosą bezinteresowną pomoc bliźniemu. Organizują kiermasze, koncerty charytatywne, zbierają nakrętki, misyjne opatrunki dla ubogich żyjących w krajach Afryki i Azji, wykonują kartki świąteczne.

- Dzięki pracy w wolontariacie uczniowie mogą wykazać się wrażliwością na drugiego człowieka, na jego potrzeby, krzywdę i cierpienie. Uczą się odpowiedzialności, systematyczności i współpracy w zespole. Rozwijają także swoje zdolności i umiejętności plastyczne. Czynienie dobra staje się dla uczniów sposobem na właściwe wykorzystanie wolnego czasu i spędzenia go w sposób twórczy w gronie najbliższych - mówi dyrektor SP w Wierzbicy **Marzanna Jakuta**.

Efektem zaangażowania młodzieży w działalność charytatywną są niepowtarzalne rękodzieła świąteczne: choinki, aniołki, dzwoneczki, stroiki wielkanocne, baranki, palemki, które można było nabyć na kiermaszach w kościele i w szkole. Dochód został przekazany Hospicjum Małego Księcia w Lublinie, a także Domowi Zawierzenia w Firleju. Młodzi wolontariusze wykonali również, wspólnie z opiekunami i rodzicami, 1168 kartek świątecznych. Część z nich przekazali na potrzeby Caritasu Archidiecezji Lubelskiej, a pozostałe wręczyli seniorom, ludziom samotnym i sąsiadom.

Wolontariusze zorganizowali również zbiórkę środków opatrunkowych, które przekazali Hospicjum Domowemu w Krasnymstawie. Obecnie zbierają misyjne opatrunki dla ubogich w krajach Afryki i Azji oraz prowadzą zbiórkę znaczków na cele misyjne. Zebrali także 62 kg nakrętek plastikowych, by pomóc w leczeniu i rehabilitacji dzieci oraz przekazali fundusze na rzecz potrzebujących kolegów z Syrii i Libanu. Nie zapominają także o tych z najbliższego środowiska, którym kupili obiady.

W pierwszym półroczu w pracę SKC najbardziej zaangażowały się: **Julia Balcerek**, **Maja Balcerek**, **Joanna Krzemińska**, **Kinga Stałęga**, **Oliwia Czarnecka**, **Martyna Kaleta**, **Aleksandra Nakonieczna**, **Natalia Stepczuk**, **Anna Łoza**, **Katarzyna Krzemińska**, **Justyna Kaleta**, **Amelia Staniak**, **Wiktoria Gorczyca**, **Maciej Balcerek**, **Weronika Pasicka**, **Dominik Simakowski**. Pracę koła wspierają rodzice i dziadkowie uczniów: **Zofia Bożek**, **Agnieszka Krzemińska**, **Agnieszka Balcerek**, **Jolanta Stepczuk**, **Edyta Łoza**, **Małgorzata Czarnecka**, **Dorota Staniak**, **Justyna Malik**, **Edyta Kotlińska**, **Anna Gwóźdź**, **Dominika Simakowska**, **Piotr Wołosiuk i Dorota Szumla**.

Opiekunkami Szkolnego Koła Caritas są **Halina Rybaczuk,** nauczycielka religii, która zdobyła tytuł Wolontariusz Roku 2020, oraz wyróżniona w konkursie 4x Wy **Małgorzata Winiarska,** nauczycielka matematyki. **DBEZ**

POMÓŻ I PRZEKAZ 1 PROCENT PODATKU

Nina od delfinów to już nastolatka

GM. WOJSŁAWICE Gdy o tej dzielnej dziewczynce z dziecięcym porażeniem mózgowym pisaliśmy po raz pierwszy , miała rok i osiem miesięcy. Nina prawie wcale nie otwierała prawej dłoni i krzywo stawiała prawą nóżkę. By wesprzeć jej rozwój, rodzice zabrali ją na delfinoterapię. Teraz Nina ma 11 lat i niestety... wiele nowych chorób.

- Nie wierzę w cuda – powiedziała wiele lat temu na łamach Super Tygodnia Chełmskiego **Elżbieta Sapieha-Nizio**, mama małej Niny. Jej córka urodziła się z dziecięcym porażeniem mózgowym. Nie zaczęła nauki chodzenia jak inne dzieci. Gdy miała półtora roku, nawet nie siadała i bez przerwy się śliniła. Cud jednak się wydarzył, bo Nina po powrocie z delfinoterapii zrobiła ogromne postępy. Potem dzięki uporowi rodziców i rodziny oraz pomocy naszych Czytelników mała Nina pojechała jeszcze raz na spotkanie z delfinami. Nie dla zabawy. Delfinoterapia jest metodą medycznej i psychologicznej rehabilitacji dla dzieci i dorosłych cierpiących na różne zaburzenia rozwoju. Jest też bardzo droga.

Dzisiaj Nina na pierwszy rzut oka wydaje się całkiem zdrową dziewczynką. Wystarczy jednak się przyjrzeć, żeby zobaczyć, że jednak ani prawa noga, ani ręka nie są całkiem sprawne. Dziewczynka ma też padaczkę i choruje na wrzodziejące zapalenie jelita grubego. Jakby tego było mało, zapada się jej krtań. Miała już być operowana, bo ta choroba utrudniała jej mówienie i oddychanie.

- Myśleliśmy na początku, że może to jakaś alergia. Zaczęło się od wysokiej temperatury i kaszlu. Okazało się jednak, że na krtani ma dwa guzy. Zanim doszło do operacji, znaleźliśmy terapię, która jej pomaga. Na razie operacja jej nie grozi. To kolejny cud w naszym życiu - mówi mama Niny. - W tym roku i poprzednim, gdy wybuchła pandemia, niemal wszyscy zapomnieli o niepełnosprawnych dzieciach. Cała pomoc została skierowana do seniorów, a przecież chore dzieci też są poszkodowane. Mają trudniejszy dostęp do lekarzy i badań - dodaje.

Zajęcia z rehabilitantami, dojazdy na nie i prywatne wizyty u lekarzy specjalistów są bardzo kosztowne. Droga też jest nowa terapia Niny. Jeżeli chcesz jej pomóc, w rozliczeniu rocznym PIT wpisz KRS: 0000005861 z dopiskiem dla Niny Nizio. **DBEZ**

Mistrzyni recytacji Puszkina

CHEŁM Oleksandra Pankova, uczennica klasy 3 I Liceum Ogólnokształcącego im. Stefana Czarnieckiego w Chełmie, została laureatką PUSZKINIANY.

To nie jest pierwszy jej sukces. Oleksandra Pankova w ubiegłym roku szkolnym zajęła 1 miejsce w Konkursie Recytatorskim Poezji A. Puszkina, organizowanym przez Centrum Języka i Kultury UMCS. W tym roku sięgnęła po laur w XXXV Ogólnopolskim Konkursie Recytacji Poezji i Prozy Aleksandra Puszkina i Adama Mickiewicza PUSZKINIANA 2020, organizowanym przez Stowarzyszenie Współpracy Polska-Wschód Mazowiecki Oddział Wojewódzki, zajmując V miejsce w kraju.

Jury konkursu oceniało poprawność językową, artyzm wykonania i pomysłowość interpretacji utworów. Uczennicę do konkursu przygotowywała nauczycielka języka rosyjskiego **Katarzyna Kloc**. **opr. (apm)**

Czarodziejskie Drzewo 2021 dla WeRwy

CHEŁM Stowarzyszenie WeRwA zostało laureatem nagrody Czarodziejskie Drzewo 2021. Została ona przyznana za kreatywność działań prowadzonych w związku z ubiegłorocznym międzynarodowym Świętem Drzewa.

Nagrodę przyznał Klub Gaja, a partnerem strategicznym konkursu były m. in. Lasy Państwowe. Wręczenie nagrody odbędzie się dopiero w październiku w Warszawie, podczas gali związanej z kolejnym Świętem Drzewa.

Ubiegłoroczne działania prowadzone były pod hasłem „Święto Drzewa dla zwierząt". Była to szeroka akcja edukacyjna na temat ochrony środowiska i zmian klimatu, poparta konkretnymi działaniami - sadzeniem i ochroną drzew. W działaniach tych wzięło udział 229 podmiotów (placówek oświatowych, stowarzyszeń, gmin, nadleśnictw, firm) i ponad 19 tysięcy osób. Posadzono ponad 20 tysięcy drzew.

Stowarzyszenie WeRwA jest jednym z dziewięciu wyróżnionych podmiotów, jedynym z województwa lubelskiego. Nasza redakcja na swój udział w nagrodzonych działaniach, bo czytelnicy na naszym facebookowym profilu wybierali Drzewo Chełma i na naszych łamach odbyła się akcja informacyjna z nagrodami w postaci sadzonek drzew.

- Bardzo cieszymy się z tej nagrody, tym bardziej, że w tej akcji braliśmy udział po raz pierwszy, a liczba projektów była bardzo duża. Nie możemy doczekać się październikowej gali, gdyż będzie to znakomita okazja, by poznać wielu fajnych ludzi. Szkoda tylko, że wybrane podczas tych działań nasze chełmskie Drzewo Roku (ajlant gruczołowaty z pl. Łuczkowskiego) nie zakwalifikowało się do finału ogólnopolskiego, ale mamy nadzieję, że to uda się w tym roku - powiedziała **Anna Gorczyca** ze Stowarzyszenia WeRwA. **red**

Terytorialsi znów łączyli bliskich

REGION Podczas tegorocznych świąt żołnierze z 2 Lubelskiej Brygady Obrony Terytorialnej znów połączyli osoby przebywające w szpitalach i DPSach ze swoimi bliskimi. Tego rodzaju wsparcie realizowane jest w ramach projektu „Łączymy na święta", który zainicjowano w ubiegłym roku.

Kolejne Święta Wielkanocne spędziliśmy w ścisłym reżimie sanitarnym. Trudna sytuacja związana z pandemią zmusiła wiele osób starszych i chorych do pozostania w izolacji. To im żołnierze 2 Lubelskiej Brygady Obrony Terytorialnej pomagali w nawiązaniu i utrzymaniu kontaktu z bliskimi. Działania podejmowane były zarówno wśród kombatantów, którzy pozostają pod ich opieką, jak również na wniosek zainteresowanych szpitali i domów pomocy społecznej. Pomoc niesiona była także tym, którzy sami zgłosili taką potrzebę w trakcie odwiedzin żołnierzy OT w ramach wcześniejszych działań pomocowych lub dzwoniąc do brygady oraz poszczególnych batalionów.

- Po otrzymaniu zgłoszenia terytorialsi jeździli pod wskazany adres, gdzie zachowując wszystkie środki ostrożności nakazane przez sanepid, łączyli przez internet osoby z ich bliskimi. Do lubelskiej Brygady OT wpłynęło ponad czterdzieści takich wniosków – poinformował kpt. **Damian Stanuła**, oficer prasowy 2 Lubelskiej Brygady Obrony Terytorialnej.

opr. (apm)

eprasa.pl 63f0f2476e

SYGNAŁY NASZYCH CZYTELNIKÓW

Na poboczu azbestowe kwiatki

GM. CHEŁM Na drodze z Depułtycz Królewskich do Rożdżałowa ktoś wysypał płyty eternitowe. - Można było pozbyć się ich bezpłatnie, ale komuś chciało się narażać zdrowie i je wywozić na drogę pod lasem! Jak długo będą „zdobić" krajobraz? - denerwuje się nasz Czytelnik.

Azbest to mikroskopijne włókna krzemianowe. Były kiedyś dodawane jako zbrojenie rozproszone do cementu podczas produkcji płyt falistych, płytek, rur, otulin izolacyjnych. Jeśli dostaną się do ludzkiego układu oddechowego, wywołują przede wszystkim tak zwaną azbestozę objawiającą się dusznościami i uporczywym kaszlem. Azbest zwiększa ryzyko zachorowania na raka. Dopóki jednak znajduje się na dachu, nie szkodzi tak bardzo. Drażniący, rakotwórczy pył sypie się z płyt przede wszystkim w trakcie ich zdejmowania i przełamywania. Osoba bądź osoby, które wywiozły ten materiał do lasu, najbardziej zaszkodziły sobie. A mogły temu zapobiec, zgłaszając w swojej gminie chęć pozbycia się eternitowego dachu. W wyznaczonym czasie przyjeżdża specjalistyczna firma i zajmuje się wszystkim - zdejmuje i pakuje, a następnie wywozi płyty eternitowe. Niektórzy mogą nawet dostać dofinansowanie do nowego dachu.

- Urząd posiada informacje dotyczące dzikiego wysypiska azbestu w miejscowości Depułtycze Królewskie. Azbest zostanie uprzątnięty w bieżącym roku w ramach zadania „Usuwanie wyrobów zawierających azbest z terenu gminy Chełm w 2021 roku" realizowanego przez Urząd Gminy Chełm - informuje **Mirosław Mysiak**, dyrektor wydziału rolnictwa, ochrony środowiska i obrony cywilnej. **DBEZ**

Ogołocili urząd z drzew

GM. KAMIEŃ Nie ma już ogromnych świerków rosnących przed budynkiem urzędu w Kamieniu. Rosły tam przez trzydzieści lat i w końcu zaczęły zagrażać bezpieczeństwu.

Wycinkę świerków przeprowadzili strażacy ochotnicy z OSP w Kamieniu. Przy okazji podcięli również gałęzie drzew przy budynku Gminnego Ośrodka Pomocy Społecznej. Usunęli też niektóre gałęzie drzew rosnących w pasie dróg gminnych, bo zagrażały bezpieczeństwu przejeżdżających.

- Świerki, które wycięliśmy, rosły od czasu wybudowania budynku gminy. Niestety, przez ten trzydziestoletni okres bardzo się rozrosły i przez to stanowiły zagrożenie - mówi wójt **Dariusz Stocki**.

Drzewa mogły się przewrócić podczas silnej wichury. Ich gałęzie ograniczały dopływ światła do pomieszczeń. Dawały tak dużo cienia, że elewacja budynku zaczęła zielenieć. Nic też pod świerkami nie chciało rosnąć.

- W ich miejsce nasadzimy iglaki i drzewka ozdobne. Wypiaskujemy i odmalujemy również ogrodzenie przy urzędzie - dodaje wójt

Przy wycince pracowali druhowie: **Jacek Waszczuk, Wojciech Kiełbowicz, Jarosław Martyniuk, Ryszard Radzieńczak, Piotr Buta i Mariusz Sztejn.** **DBEZ**

Niepełnosprawni czekają na pieniądze

POW. CHEŁMSKI Około 400 tys. zł więcej niż w roku poprzednim ma do podziału Powiatowe Centrum Pomocy Dziecku i Rodzinie w Chełmie. Mowa o środkach na wsparcie osób niepełnosprawnych, przyznawanych przez PFRON. Realizacja wniosków rozpocznie się już wkrótce.

Rada powiatu podjęła już uchwałę w sprawie określenia zadań, na które przeznacza się środki Państwowego Funduszu Rehabilitacji Osób Niepełnosprawnych. To pierwszy krok do realizacji wniosków osób niepełnosprawnych na dofinansowanie m.in. zakupu sprzętu rehabilitacyjnego i turnusów. Pieniędzy w puli jest więcej, niż było przed rokiem.

- Jeszcze w lutym otrzymaliśmy informację o wysokości dofinansowania z PFRON. Pod koniec marca rada powiatu podjęła uchwałę w sprawie podziału tych środków. Wystąpimy wkrótce do funduszu o wypłatę pierwszej transzy i rozpoczniemy realizację wniosków- mówi p.o. dyrektora PCPR **Krystyna Kopczyńska**.

W ubiegłym roku wiele osób, z uwagi na sytuację epidemiologiczną, nie wyjechało na turnusy rehabilitacyjne. Pieniądze wydano na inne cele, np. zaopatrzenie w środki pomocnicze. Nie wiadomo, czy w tym roku nie będzie podobnie.

- Środki z PFRON, które nam przyznano, są do wykorzystania wyłącznie w roku bieżącym. Nie będziemy ich zwracać. Jeśli ktoś nie pojedzie na turnus, to pieniądze zostaną wydane na realizację innych wniosków - dodaje Kopczyńska.

PFRON przyznał osobom niepełnosprawnym z powiatu chełmskiego kwotę ponad 4 mln 257 tys. zł, w tym 2 mln 603 tys. zł przeznaczono na dofinansowanie działalności warsztatów terapii zajęciowej. W powiecie chełmskim funkcjonują cztery tego typu placówki: w Sawinie, Wojsławicach, Rejowcu Fabrycznym i Majdanie Zahorodyńskim. Zapewniają opiekę 120 osobom niepełnosprawnym.

80 tys. zł rada powiatu chełmskiego przeznaczyła na rehabilitację zawodową osób niepełnosprawnych, zarejestrowanych jako poszukujące pracy. Pozostałą kwotę - ponad 1 mln 573 tys. zł PCPR wyda na realizację wniosków osób niepełnosprawnych. W tym pula 200 tys. zł ma być wydana na turnusy rehabilitacyjne, a 15 tys. zł przeznaczono na dofinansowanie sportu, kultury, rekreacji i turystyki. Ponad milion pochłonie zaopatrzenie osób niepełnosprawnych w sprzęt rehabilitacyjny, przedmioty ortopedyczne i środki pomocnicze. Pozostałe 300 tys. zł to środki na likwidację barier architektonicznych, w komunikowaniu się i technicznych. Tysiąc złotych przeznaczono na tłumacza języka migowego.

Na pieniądze z PFRON czekają osoby niepełnosprawne, zarówno dzieci, jak i dorośli. Nie ma możliwości zrealizowania wszystkich wniosków, bo rokrocznie wpływa ich więcej, niż jest pieniędzy. O wsparcie w zakupie sprzętu ortopedycznego i środków pomocniczych ubiega się w tym roku za pośrednictwem PCPR 281 mieszkańców powiatu chełmskiego. Złożono 13 wniosków na zakup sprzętu rehabilitacyjnego. Na turnusy chce wyjechać 61 osób niepełnosprawnych. Ponadto 67 osób ubiega się o pomoc w zlikwidowaniu barier architektonicznych i w komunikowaniu się. **DBEZ**

GMINA WOJSŁAWICE Parkowanie w krzakach pod drzewami to już przeszłość

Stadion się zmienia

Jest już droga dojazdowa do stadionu sportowego przy ul. Grabowieckiej w Wojsławicach. Wkrótce powstanie tam parking dla samochodów osobowych, a jesienią powinien już stać nowy budynek z szatniami i sanitariatami dla sportowców.

Na tę inwestycję od dawna czekali piłkarze GKS Vojsławia i fani piłki nożnej. Położony z dala od głównych dróg stadion w Wojsławicach będzie już wkrótce miał znacznie lepszy dojazd. Parkowanie w krzakach pod drzewami to już przeszłość.

- Jest już droga dojazdowa do stadionu sportowego na ulicy Grabowieckiej w Wojsławicach. Powstają także nowe miejsca parkingowe wykonywane przez pracowników urzędu gminy. Trwają przygotowania do budowy zaplecza szatniowo-sanitarnego wraz z infrastrukturą - relacjonuje postęp prac wójt **Henryk Gołębiowski**.

Drogę dojazdową wykonano we własnym zakresie, za pieniądze z budżetu gminy. Wcześniej, jeszcze w ubiegłym roku, przygotowano grunt pod inwestycję, wycięto krzaki, wyrównano ziemię. Powstał też parking na autobus. Teraz budowane są miejsca parkingowe na samochody osobowe.

To jednak nie koniec planowanych prac przy stadionie. Gmina Wojsławice zdobyła dofinansowanie z Rządowego Funduszu Inwestycji Lokalnych na budowę zaplecza sanitarno-szatniowego wraz infrastrukturą przy boisku. Będą tam więc także nowe szatanie, łazienki, pomieszczenia magazynowe. Wykonane będą niezbędne przyłącza: energetyczne, wodociągowe (zasilane ze studni głębinowej) oraz kanalizacyjne (ścieki odprowadzane do szamba). Gmina na ten cel otrzymała dofinansowanie w wysokości 850 tys. zł.

- Przygotowujemy niezbędną dokumentację potrzebną do ogłoszenia przetargu na budowę. Myślę, że proces inwestycyjny będzie szybki i na jesieni zostanie zakończony - dodaje Gołębiowski.

Budynek magazynowy, który obecnie znajduje się na terenie stadionu, zostanie rozebrany. - Sezon inwestycyjny w naszej gminie już ruszył. Druga nasza ekipa wykonuje remont budynku dawnego, historycznego urzędu gminy przy ul. Uchańskiej, gdzie obecnie są mieszkania komunalne. W Turowcu w świetlicy kładzione są tynki - wylicza Gołębiowski.

Już wkrótce powinny ruszyć prace przy budowie boiska wielofunkcyjnego, które będzie zlokalizowane przy szkole w Wojsławicach-Kolonii. Plac już został przekazany wykonawcy. Spodziewać się też należy kontynuacji prac nad stawem w Wojsławicach. Dokończona zostanie promenada z kostki, która ma biec dookoła zbiornika. Próbowano wykonać ją wcześniej, ale grunt był zbyt podmokły. Wkrótce też staną tam nowe ławeczki i lampy solarne. Będzie też altana z grillem. **DBEZ**

eprasa.pl 63f0f2476e

Cement Gryf z sześcioma medalami Mistrzostw Polski

ZAPASY W sobotę Chełm gościł najlepsze polskie zapaśniczki. W miejskiej hali sportowej rozegrano Mistrzostwa Polski Juniorek (18-20 lat) oraz Młodzieżowe Mistrzostwa Polski w zapasach kobiet. Impreza zgromadziła łącznie 139 zawodniczek. Udanie w rywalizacji spisały się reprezentantki Cementu Gryfa Chełm, które wywalczyły sześć medali i pierwsze miejsce w klasyfikacji drużynowej juniorek.

- Organizacja Mistrzostw Polski była dla nas nobilitacją i dowodem uznania dla żeńskiej sekcji zapasów naszego klubu – podkreśla **Mieczysław Czwaliński**, wiceprezes Polskiego Związku Zapaśniczego, a jednocześnie wiceprezes Cementu Gryfa Chełm. - Wynik, jaki osiągnęliśmy w sobotę, jest zadawalający. Niektóre zawodniczki pozytywnie nas zaskoczyły. Brawa należą się m.in. **Urszuli Piotrowskiej** (kat. 72 kg), która wywalczyła złoty medal, a przecież jeszcze nie tak dawno rywalizowała w kategorii kadetek. Również **Olha Padoshyk** (kat. 59 kg) stanęła na wysokości zadania. W finale pokonała członkinię kadry narodowej **Aleksandrę Witoś** i również stanęła na najwyższym stopniu podium. Warto dodać, że dla naszej reprezentantki jest to pierwszy złoty medal w mistrzostwach Polski – cieszy się Czwaliński.

Piotrowska stoczyła w sobotę cztery pojedynki i wszystkie rozstrzygnęła na swoją korzyść. W konfrontacji o złoto krajowego czempionatu juniorek nie dała szans **Patrycji Wochnie** z AKS-u Piotrków Trybunalski.

Znakomitą dyspozycją na chełmskich matach błysnęła także **Daniela Tkachuk** (kat. 76 kg), która podobnie jak Piotrowska jeszcze niedawno startowała w grupie kadetek. Zapaśniczka Cementu czterokrotnie wychodziła na matę i czterokrotnie schodziła z niej jako triumfatorka, zdobywając tym samym złoty medal. W finałowym starciu Tkachuk pokonała **Patrycję Pochowską** z Gryfu Wojnowo.

W Mistrzostwach Polski juniorek na podium zameldowała się również **Anastasiia Lebedieva**, która w kategorii wagowej 55 kg sięgnęła po brązowy krążek. W walce o trzecie miejsce Lebedieva pokonała przez przewagę techniczną swoją klubową koleżankę **Katarzynę Jargiełę**. Tym samym ta ostatnia zawodniczka została sklasyfikowana na piątej pozycji. Swoje pojedynki o brąz przegrały również: **Monika Białach** (kat. 53 kg, Cement Gryf Chełm), **Monika Dziewulska** (kat. 57 kg, Olimpijczyk Chełm), **Aleksandra Maziarczyk** (kat. 62 kg, Cement Gryf), **Danuta Lisiewicz** (kat. 65 kg, Cement Gryf), **Natalia Wdowicz** (kat. 68 kg, Olimpijczyk), **Małgorzata Małek** (kat. 72 kg, Cement Gryf) oraz **Joanna Barabas** (kat. 76 kg, Cement Gryf). Wszystkie te zawodniczki, podobnie jak Jargieła, uplasowały się na piątych miejscach. Nieco dalej sklasyfikowane zostały: **Wioleta Giers** (9. miejsce w kat. 50 kg, Cement Gryf), **Patrycja Bodzak** (10. miejsce w kat. 50 kg, Olimpijczyk), **Klaudia Solan** (7-8. miejsce w kat. 55 kg, Cement Gryf), **Weronika Chapska** (11. miejsce w kat. 62 kg, Cement Gryf) i **Joanna Grzesiuk** (8. miejsce w kat. 65 kg, Olimpijczyk). W klasyfikacji drużynowej juniorek, z dużą przewagą nad pozostałymi ekipami, zwyciężył Cement Gryf przed Slavią Ruda Śląska i Juniorem Dzierżoniów.

Trzy medale chełmskie zapaśniczki wywalczyły w Młodzieżowych Mistrzostwach Polski (23 lata). Złoto w wadze 62 kg w świetnym stylu zdobyła **Anhelina Łysak**, która deklasowała swoje rywalki. W finale reprezentantka Cementu pokonała **Oktawię Skraińską** z Sokoła Lublin. W tej samej kategorii wagowej na najniższym stopniu podium stanęła inna zapaśniczka Cementu **Anastasiia Padoshyk**, która w konfrontacji o brąz okazała się lepsza od **Karoliny Gackowskiej** (Gryf Wojnowo). Jeden krążek w sobotnich zmaganiach powędrował do reprezentantki Olimpijczyka Chełm. Trzecią lokatę w wadze 53 kg wywalczyła **Julita Lekan**. W tej samej kategorii szansę na brąz miała także inna zawodniczka Olimpijczyka **Beata Bodzak**, ale w decydującym pojedynku musiała uznać wyższość rywalki ze Stoczka Łukowskiego. Poza podium w Młodzieżowych Mistrzostwach Polski uplasowały się: **Aleksandra Łysomirska** (10-11. miejsce w kat. 57 kg, Cement Gryf), **Marta Bodzak** (10-11. miejsce w kat. 57 kg, Olimpijczyk), **Patrycja Dudek** (7. miejsce w kat. 62 kg, Cement Gryf), **Klaudia Wdowicz** (9. miejsce w kat. 62 kg, Olimpijczyk), **Anna Dworak** (10. miejsce w kat. 62 kg, Olimpijczyk) oraz **Aleksandra Skowronek** (8. miejsce w kat. 76 kg, Olimpijczyk).

Partnerami krajowych czempionatów w grupie juniorek i młodzieżowców byli: Urząd Marszałkowski Województwa Lubelskiego, Urząd Miasta Chełm oraz Polski Związek Zapaśniczy. **TS**

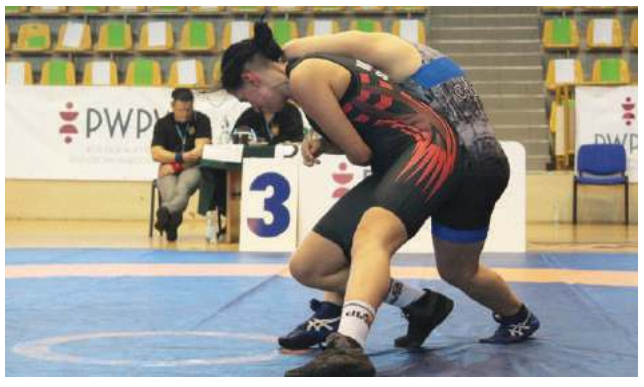

Porażka Włodawianki, nie wykorzystali gry w przewadze

PIŁKA NOŻNA W sobotę piłkarze Włodawianki Włodawa mogli zapewnić sobie awans do grupy mistrzowskiej lubelskiej Hummel IV Ligi. Tak się jednak nie stało, bo podopieczni trenera Mirosława Kosowskiego ulegli u siebie Lutni Piszczac 0:1.

Przed sobotnią konfrontacją obie ekipy miały na swoim koncie po 31 punktów, dlatego trudno było wskazać faworyta. Więcej szans przyznawano jednak gospodarzom, którzy na własnym terenie potrafili ograć m.in. lidera tabeli, drużynę Huraganu Międzyrzec Podlaski. Pierwsza połowa meczu pomiędzy Włodawianką a Lutnią była wyrównana. To, co najważniejsze, wydarzyło się tuż przed przerwą. Po centrze w pole karne jednego z graczy zespołu z Piszczaca pechowo interweniował **Maciej Skrzypek**. Zawodnik drużyny gospodarzy wybijał piłkę głową, ale zamiast oddalić niebezpieczeństwo od własnej bramki, podał futbolówkę do rywala. Z prezentu skorzystał **Bartłomiej Goździołko**, który uderzył z woleja i piłka wylądowała w siatce. Ale to nie koniec emocji w pierwszej połowie. Chwilę później groźnego faulu w okolicach pola karnego Włodawianki dopuścił się **Bartłomiej Tkaczuk**. Sędziujący to spotkanie **Paweł Tucki** z Zamościa pokazał zawodnikowi Lutni czerwoną kartkę.

Po zmianie stron, zgodnie z przewidywaniami, podopieczni trenera Kosowskiego ruszyli do odrabiania strat. Swojej przewagi nie potrafili jednak zamienić na gola. Dośrodkowania z bocznych stref włodawian przecinali obrońcy drużyny gości lub stojący między słupkami **Sebastian Nowachowicz**. W 73. minucie dobrą okazję na wyrównanie zaprzepaścił **Jakub Kawalec**, który głową uderzył obok bramki. Z kolei z okolic szesnastego metra po ziemi strzelał **Piotr Pacek**, ale bramkarz zdołał wybić futbolówkę nogami. Ostatecznie, mimo wszelkich starań ze strony gospodarzy, wynik nie uległ już zmianie. Porażka skomplikowała nieco sytuację Włodawianki. Aby uzyskać awans do grupy mistrzowskiej, w ostatnim meczu fazy zasadniczej podopieczni trenera Kosowskiego muszą pokonać w delegacji Opolanina Opole Lubelskie. Starcie pomiędzy tymi zespołami zostanie rozegrane w najbliższą środę (14 kwietnia) o godzinie 17. Tego samego dnia Sparta Rejowiec Fabryczny podejmie u siebie POM Iskrę Piotrowice, zaś w drugiej grupie Victoria Żmudź zmierzy się z Unią Hrubieszów.

Włodawianka Włodawa – Lutnia Piszczac 0:1 (0:1)

Bramka: Goździołko 44'.

Włodawianka: Polak – Borcon, Naumiuk, Błaszczuk, Kwiatkowski, Magdysz, Gontarz (66 Kawalec), Skrzypek (76 Czarnota), Ilczuk, Drzazga (73 Waszczyński), Pacek.

Lutnia: Nowachowicz – Olszewski (90 Lipiński), Konaszewski, Warda, Szabat, Tkaczuk, Goździołko (75 Bołtowicz), Korol, Hołownia, Magier, Tabalov (46 Kacik).

Żółte kartki: Drzazga, Kwiatkowski (W) – Olszewski, Szabat, Warda, Magier, Bołtowicz.

Czerwona kartka: Tkaczuk 45' (za faul).

Sędziował: Paweł Tucki (Zamość).

Wyniki pozostałych sobotnich spotkań rozegranych w ramach zaległej 21. kolejki lubelskiej Hummel IV Ligi: grupa I (północna): Lublinianka Lublin – Orlęta Łuków 0:1; **grupa II (południowa):** Unia Hrubieszów – Gryf Gmina Zamość 0:6, Kryształ Werbkowice – Tomasovia Tomaszów Lubelski 0:3, Huczwa Tyszowce – Świdniczanka Świdnik Mały 0:1. **TS**

Tabela IV ligi (gr. I):

1. Huragan Międzyrzec P.	22	48	49-19
2. Powiślak Końskowola	21	42	46-26
3. Lutnia Piszczac	22	34	31-32
4. Lublinianka Lublin	22	33	35-25
5. Włodawianka Włod.	21	31	39-29
6. POM Iskra Piotrowice	20	30	32-29
7. Górnik II Łęczna	21	29	30-26
8. Opolanin Opole L.	20	28	33-34
9. Sparta Rejowiec F.	21	27	19-36
10. Orlęta Łuków	22	25	30-50
11. Start Krasnystaw	22	16	21-35
12. Bizon Jeleniec	22	15	22-46

Tabela IV ligi (gr. II):

1. Tomasovia T. L.	22	64	83-7
2. Victoria Żmudź	21	41	31-16
3. Granit Bychawa	22	40	42-22
4. Świdniczanka Ś. M.	21	39	45-22
5. Kryształ Werb.	21	34	30-25
6. Gryf Gmina Zamość	21	30	26-39
7. Huczwa Tyszowce	21	30	37-33
8. Grom Różaniec	20	30	33-21
9. Unia Hrubieszów	21	24	26-40
10. Kłos Gmina Chełm	22	22	20-33
11. Łada 1945 Biłgoraj	20	6	9-75
12. Unia Białopole	22	3	21-70

eprasa.pl 63f0f2476e

Zasiłek opiekuńczy ponownie przedłużony

REGION Nadal będzie można korzystać z dodatkowego zasiłku opiekuńczego. Tym razem został on przedłużony o kolejne dwa tygodnie, czyli do 25 kwietnia.

Dodatkowy zasiłek przysługuje między innymi w razie zamknięcia lub ograniczonego funkcjonowania z powodu Covid-19 żłobka, przedszkola, szkoły, klubu dziecięcego lub innej placówki oświatowej, do której uczęszcza dziecko lub dorosła osoba niepełnosprawna.

Świadczenie przyznawane jest rodzicom zarówno na opiekę nad dziećmi do lat 8, jak i starszymi dziećmi z odpowiednim orzeczeniem o niepełnosprawności. Do zasiłku uprawnieni są też rodzice lub opiekunowie pełnoletnich osób niepełnosprawnych. Można z niego skorzystać także, gdy z powodu pandemii dzieckiem nie może zająć się niania, z którą rodzic ma zawartą umowę uaktywniającą lub opiekun dzienny.

Warto przypomnieć, że zasady przyznawania dodatkowego zasiłku opiekuńczego nie zmieniły się. Nie przysługuje on, gdy drugi z rodziców dziecka może zapewnić mu opiekę, np. jest bezrobotny, korzysta z urlopu rodzicielskiego czy urlopu wychowawczego.

Żeby otrzymać dodatkowy zasiłek opiekuńczy, należy złożyć u swojego pracodawcy albo zleceniodawcy oświadczenie o sprawowaniu opieki nad dzieckiem. Z kolei osoby prowadzące własną firmę, takie oświadczenie składają w ZUS. Mogą je wysłać przez internet, za pomocą Platformy Usług Elektronicznych ZUS. Taki dokument jest niezbędny do wypłaty zasiłku. Dodatkowego zasiłku nie wlicza się do limitu 60 dni świadczenia opiekuńczego w roku kalendarzowym przyznawanego na tzw. ogólnych zasadach. Jego wysokość wynosi 80 procent wynagrodzenia. Wpłaca się go za każdy dzień, w którym sprawowana jest opieka, również za dni ustawowo wolne. **szer**

fot. freepik.com

Jest praca w więzieniu

fot. Służba Więzienna

REGION Jeśli chcesz być strażnikiem więziennym, składaj dokumenty. W zakładach karnych i aresztach śledczych w województwie lubelskim, także w Chełmie, Włodawie i Krasnymstawie, zatrudnionych ma być 60 osób.

Dyrektor okręgowy Służby Więziennej w Lublinie ogłosił w ubiegłym tygodniu rozpoczęcie postępowania kwalifikacyjnego do służby w jednostkach penitencjarnych okręgu lubelskiego. Strażnik działu ochrony – o taki etat można się starać. Zatrudnionych ma być 60 osób m.in. w ZK w Chełmie, ZK we Włodawie i AŚ w Krasnymstawie.

To praca albo jednozmianowa (8 godzin dziennie od poniedziałku do piątku), albo 12-godzinne zmiany, po których są 24 godziny wolne od służby lub 48 godzin, jeżeli zadania służbowe były wykonywane w porze nocnej.

Warto wiedzieć, że w służbie więziennej może być zatrudniona osoba, która m.in.: posiada obywatelstwo polskie i uregulowany stosunek do służby wojskowej, nie była skazana prawomocnym wyrokiem sądu za przestępstwo umyślne lub umyślne przestępstwo skarbowe albo, wobec której nie został wydany prawomocny wyrok warunkowo umarzający postępowanie karne o takie przestępstwo, a także nie toczy się przeciwko niej postępowanie karne o takie przestępstwo; posiadająca co najmniej wykształcenie średnie lub średnie branżowe oraz posiadająca zdolność fizyczną i psychiczną do pełnienia służby.

W zależności od wykształcenia i umiejętności podczas rekrutacji przyznawana określona liczba punktów. Najwyżej punktowany jest wykształcenie wyższe magisterskie oraz stopień naukowy lub tytuł naukowy i aplikacja radcowska, sędziowska, prokuratorska lub legislacyjna albo specjalizacja lekarska. **(apm)**

Dla orłów z angielskiego

CHEŁM Jesteś nauczycielem angielskiego? Zgłoś swoich uczniów do językowej rywalizacji. Biblioteka Pedagogiczna w Chełmie zaprasza uczniów klas ósmych do udziału w Regionalnym Konkursie Języka Angielskiego i Wiedzy o Krajach Anglojęzycznych.

Konkurs adresowany jest do uczniów placówek z terenu Chełma oraz z powiatów chełmskiego, krasnostawskiego i włodawskiego. Będzie miał formę on-line. Zgłoszenia przyjmowane są do 16 kwietnia 2021 r. Na zwycięzców czekają atrakcyjne nagrody!

Szczegóły, w tym regulamin oraz formularz zgłoszeniowy, dostępne są na stronie organizatora www.bpchelm.pl.

(apm)

POD NASZYM PATRONATEM

Szkoły zaprezentują się wirtualnie

CHEŁM Biblioteka Pedagogiczna w Chełmie zaprasza przyszłych absolwentów szkół podstawowych na 25. edycję Giełdy Szkół – EDUwybory 2021, która ze względu na sytuację pandemii odbędzie się w formie zdalnej.

Giełda Szkół to akcja znana w środowisku od ponad 20 lat, adresowana do uczniów klas ósmych, którzy stają przed koniecznością wyboru dalszej drogi kształcenia. Uczniowie szkół podstawowych, których czeka ta trudna decyzja, a także ich rodzice i opiekunowie mogą uzyskać dodatkowe informacje m.in. o egzaminach ósmoklasisty oraz o tym, jakie wymagania rekrutacyjne mają różne typy szkół średnich i zawodowych.

Od 12 kwietnia do zakończenia rekrutacji Biblioteka Pedagogiczna w Chełmie zaprasza do zapoznania się z aktualną propozycją edukacyjną profilowanych szkół ponadpodstawowych z Chełma i okolic zamieszczoną na stronie https://www.bpchelm.pl/gielda-szkol.

Patronat medialny akcji sprawują Radio Bon Ton oraz Super Tydzień Chełmski. **opr. (apm)**

Co zawdzięczam pszczołom? - konkurs dla dzieci

REGION Przedszkolaki i uczniowie klas I-III szkół podstawowych mają okazję popisać się zdolnościami plastycznymi i wygrać cenne nagrody. Trzeba namalować, narysować lub wykleić obraz, który będzie odpowiedzią na pytanie konkursowe „Co zawdzięczamy pszczołom?

Organizatorem konkursu jest Urząd Marszałkowski Województwa Lubelskiego w partnerstwie z Zespołem Lubelskich Parków Krajobrazowych , a także Wojewódzkim Funduszem Ochrony Środowiska i Gospodarki Wodnej w Lublinie oraz Kuratorium Oświaty w Lublinie.

Konkursowym zadaniem jest poznanie zwyczajów pszczół, a następnie samodzielnie narysowanie, namalowanie lub wyklejenie odpowiedzi na konkursowe pytanie. Praca powinna być wykonana w wymiarze przestrzennym płaskim dowolną techniką (np. rysunek, malowanka, wydzieranka itp.), koniecznie w formacie poziomym na kartce A3 lub A4.

W tegorocznej edycji zgłoszenia trzeba wysyłać elektroniczne. Najpierw należy wypełnić interaktywny formularz zgłoszeniowy wraz z wymaganymi zgodami, który znajduje się na stronie głównego organizatora pod adresem www.lubelskie.pl/pszczola w zakładce „Konkursy" (na dole strony). Rodzic lub opiekun dziecka wysyła Skan lub zdjęcie pracy na adres skrzynki mailowej pszczola@lubelskie.pl, w tytule wpisując hasło: KONKURS PLASTYCZNY „CO ZAWDZIĘCZAM PSZCZOŁOM?".

UWAGI TECHNICZNE:

Skany (PDF) lub zdjęcia (JPG) pracy powinny odzwierciedlać pełny, wyraźny obraz pracy (bez „obcinania" fragmentów). Na obrazie nie mogą znajdować się jakiekolwiek znaki, w tym litery i cyfry. W tytule pliku należy wpisać: pierwsze trzy litery imienia_ pierwsze trzy litery nazwiska_ kategoria, np. **Jan_Kow_Szkolna** (Jan Kowalski), **Ann_Now_Przedszkolna** (Anna Nowak).

Termin nadsyłania prac upływa 4 maja 2021 r.

Do zwycięzców w dwu kategoriach wiekowych (przedszkolnej i szkolnej) trafią nagrody rzeczowe. Za pierwsze miejsca są dwie nagrody o wartości ok. 600 zł każda. Na laureatów drugich miejsc czekają dwie nagrody o wartości ok. 500 zł. Laureaci trzecich miejsc otrzymają nagrody o wartości ok. 400 zł.

Jury przyzna także po 50 wyróżnień w obu kategoriach, czyli w sumie 100 równorzędnych nagród rzeczowych o wartości ok. 150 zł każda.

Projekt realizowany jest w ramach kampanii edukacyjno-informacyjnej „Lubelskie – wspólnie dla pszczół".

Biuro organizacyjne konkursu znajduje się w Departamencie Środowiska i Zasobów Naturalnych Urzędu Marszałkowskiego Województwa Lubelskiego przy ul. Marii Curie-Skłodowskiej 3 w Lublinie: piętro IV, pok. 4.403, tel. (81) 44 16 764, e-mail: pszczola@lubelskie.pl. **red**

WYCIĄG Z OGŁOSZENIA

PRZETARG

WÓJT GMINY CHEŁM

PODAJE DO PUBLICZNEJ WIADOMOŚCI WYCIĄG Z OGŁOSZENIA O PIERWSZYM PRZETARGU USTNYM NIEOGRANICZONYM NA SPRZEDAŻ NIERUCHOMOŚCI POŁOŻONEJ W OBRĘBIE JANÓW /ZABUDOWA JEDNORODZINNA/ I NIERUCHOMOŚCI NIEZABUDOWANYCH POŁOŻONYCH W OBRĘBIE ŻÓŁTAŃCE / TERENY ZABUDOWY ZAGRODOWEJ W GOSPODARSTWACH ROLNYCH/:

L.p	Oznaczenie wg. KW	Nr działki	Powierzchnia w ha.	Cena Wywoławcza nieruchomości	Kwota wadium w złotych
1	LU1C/00034727/1 **Janów**	112/2	0,1489 w tym: PSIII-0,1489	**88.965,00** Do ceny nieruchomości zostanie doliczony podatek VAT.	**8.900,00**
2	LU1C/00084948/1 **Żółtańce**	379/40	0,1292 W tym : RIIIb-0,1292	**58.080,00** Do ceny nieruchomości zostanie doliczony podatek VAT.	**5.900,00**
3	LU1C/00084948/1 **Żółtańce**	379/41	0,1546 W tym: RIIIb-0,1546	**69.449,00** Do ceny nieruchomości zostanie doliczony podatek VAT.	**7.000,00**
4	LU1C/00084948/1 **Żółtańce**	379/42	0,1797 W tym : RIIIb-0,0526 RIVa-0,1271	**80.684,00** Do ceny nieruchomości zostanie doliczony podatek VAT.	**8.100,00**
5	LU1C/00084948/1 **Żółtańce**	379/44	0,1981 W tym: RIIIb-0,0368 RIVa-0,1613	**83.987,00** Do ceny nieruchomości zostanie doliczony podatek VAT.	**8.400,00**
6	LU1C/00084948/1 **Żółtańce**	379/45	0,1792 W tym: RIIIb-0,0140 RIVa-0,1652	**76.209,00** Do ceny nieruchomości zostanie doliczony podatek VAT.	**7.700,00**

PRZETARGI ODBĘDĄ SIĘ W DNIU 20 MAJA 2021 ROKU O GODZINIE 9^{00} W SALI POSIEDZEŃ URZĘDU GMINY CHEŁM POKRÓWKA, UL GMINNA 18.

Warunkiem przystąpienia do przetargu jest wpłacenie wadium w pieniądzu, wskazując nr działki, miejsce jej położenia, w ustalonej wyżej kwocie na konto Urzędu Gminy Chełm, Pokrówka, ul. Gminna 18, Wschodni Bank Spółdzielczy w Chełmie Filia w Pokrówce nr rachunku:

04 8187 0004 2004 0050 0337 0008 z takim wyprzedzeniem, aby środki pieniężne znalazły się na rachunku bankowym najpóźniej w dniu 12 maja 2021 roku, co jest warunkiem uznania, że wpłata została dokonana w terminie.

Dodatkowe informacje dotyczące przeprowadzenia przetargów można uzyskać osobiście w Urzędzie Gminy Chełm, Pokrówka, ul. Gminna 18 w Wydziale Planowania Gospodarki i Infrastruktury pok. 29 lub pod telefonem (082) 575 02 34 w godzinach pracy urzędu.

Pełna treść ogłoszenia o przetargach znajduje się na tablicy informacyjnej Urzędu Gminy Chełm, Pokrówka, ul. Gminna 18, przesłano do Sołtysów ww. miejscowości celem zamieszczenia na tablicy ogłoszeń ww. miejscowościach, na stronie internetowej urzędu www.gminachelm.pl, stronie BIP, a wyciąg z ogłoszenia o przetargach podaje się w prasie lokalnej.

5887

Pokrówka, dnia 12 kwietnia 2021 roku

eprasa.pl 63f0f2476e

Szeregowce coraz popularniejsze

Dom jednorodzinny z dużym ogrodem czy mieszkanie w centrum miasta? Alternatywą dla niezdecydowanych jest dom w zabudowie szeregowej, który łączy zalety mieszkania w mieście z przestrzenią, jaką daje własne podwórko.

Domy jednorodzinne w zabudowie szeregowej są dziś bardzo popularne. Zazwyczaj podkreśla się ich atrakcyjną cenę, porównywalną do ceny mieszkania w bloku. To kompromis między lokum w bloku a domem wolnostojącym. W miastach powstają całe osiedla domów szeregowych, których standard jest tak samo wysoki jak nowoczesnych i komfortowych mieszkań.

Za główną zaletę domu w zabudowie szeregowej uznaje się jego niższą cenę zakupu od domu jednorodzinnego. Podobnie jest z kosztami utrzymania, na które składa się wiele czynników. Jednym z nich jest wielkość działki oraz metraż lokum. Warto podkreślić, że także koszt budowy nieruchomości jest zazwyczaj niższy od kosztu budowy domu. A to przekłada się na cenę. Aby skusić inwestorów, deweloperzy proponują niekiedy atrakcyjne rabaty i dodatkowe udogodnienia. Takie „perełki" sprawiają, że szeregowiec można kupić w okazyjnej cenie. Na niższą cenę utrzymania wpływają też konstrukcja budynków. Szeregowce mają jedną lub więcej wspólnych ścian, a to z kolei przekłada się na oszczędności w ogrzewaniu. Ponadto zastosowanie nowoczesnych instalacji, np. pozyskujących energię z odnawialnych źródeł, pozwala na zminimalizowanie kosztów. Popularnymi rozwiązaniami są pompy ciepła, panele fotowoltaiczne lub solarne. Niektóre domy w zabudowie szeregowej są podłączone do miejskiej sieci ogrzewania. Inwestycja w taką nieruchomość jest atrakcyjna jeszcze z jednego powodu – domy w szeregowcach mają mniejszy, ale bardziej przemyślany metraż. Zazwyczaj na dole znajduje się strefa dzienna, a na górze nocna. Takie lokum łatwiej jest wykończyć, co wiąże się z mniejszymi kosztami materiałów wykończeniowych i robót.

Zaletą domu szeregowego jest działka. Niestety zwykle mniejsza niż podwórko przy domu jednorodzinnym. Warto wspomnieć, że właściciel lokalu w zabudowie szeregowej płaci dużo mniejszy podatek od nieruchomości niż właściciel domu jednorodzinnego usytuowanego na większej działce. Wysokość podatku nalicza się bowiem adekwatnie do zajmowanej powierzchni.

PÓŁNOC NIERUCHOMOŚCI
KUP
SPRZEDAJ
WYNAJMIJ
Chełm
ul. Lubelska 31
tel. 885 851 179

Rynek najmu po roku pandemii

Wygląda na to, że rynek najmu zaczyna się stabilizować. Stawki w większości miast, w porównaniu do tego samego okresu sprzed pandemii, spadły. W niektórych miastach nawet o 9 proc. Jednocześnie zwiększył się okres pustostanu do dwóch miesięcy. Biorąc pod uwagę oba czynniki, dochód wynajmujących spadł o ok. 20-25 proc.

Z raportu Expandera i Rentier.io wynika, że w wielu miastach koszty najmu, w porównaniu z sytuacją sprzed roku, spadły przeciętnie o 3,9 proc. Jeśli spojrzymy natomiast na ostatnie 3 miesiące, to sytuacja wygląda dość stabilnie. Jest gorzej, jeśli chodzi o okres, w którym mieszkanie stoi puste. Zwiększył się do dwóch miesięcy. W połączeniu ze spadkami cen najmu spowodowało to spadek dochodów wynajmujących o około 20 proc.

Przy obecnych cenach zakupu i stawkach najmu średnia rentowność netto wynosi 3,2 proc., w przypadku gdy mieszkanie jest zamieszkane przez 10 miesięcy w roku. Jeśli „pracuje" przez pełnych 12 miesięcy w roku, to zyskowność rośnie do 4,2 proc. netto. Natomiast w skrajnym przypadku, gdy jest puste aż przez sześć miesięcy w roku, rentowność wynosi 1,3 proc. netto. Jest to zysk już po uwzględnieniu podatku i wszystkich kosztów związanych z zakupem i utrzymaniem mieszkania.

Oznacza to, że typowa inwestycja w mieszkanie na wynajem przynosi 9-krotnie wyższe zyski niż przeciętna lokata bankowa. Dotyczy to sytuacji, gdy lokal „pracuje" przez 10 miesięcy w roku. Jeśli natomiast pechowo będzie aż przez sześć miesięcy stał pusty, to zyskowność wciąż będzie 3-krotnie wyższa niż lokaty. Według NBP, średnie oprocentowanie lokat wynosi bowiem jedynie 0,42 proc. brutto, co po odliczeniu podatku daje 0,34 proc. netto.

Choć koszty najmu spadają, to w większości miast są i tak wyższe niż rata kredytu na takie samo mieszkanie. Jest to możliwe dzięki temu, że bardzo mocno spadło oprocentowanie kredytów. Skrajnym przypadkiem są Katowice, gdzie rata jest o 380 zł niższa niż koszt najmu. Warto jednak dodać, że różnice są zauważalnie mniejsze niż przed rokiem. Dla przykładu w Sosnowcu było to aż 450 zł, a teraz 277 zł. Ciekawy jest też przypadek Krakowa, gdzie przed rokiem rata była o 116 zł niższa niż najem, a obecnie to najmem jest o 62 zł tańszy. Należy jednak pamiętać, że zakup mieszkania, poza płaceniem rat, wymaga wpłacenia 10 proc. wartości mieszkania. Przy najmie taka początkowa wpłata jest znacznie mniejsza, bo jest to koszt najmu za 1-2 miesiące. Rata zwykle jest więc niższa niż koszt najmu, ale koszt początkowy przy zakupie jest znacznie większy.

red

DOM W CHEŁMIE
400 000 PLN

Pow. użytkowa 150 m², ul. Paderewskiego, wszystkie media (kanalizacja, energia, gaz), pow. działki 461 m².
tel. 885 851 179

M-4 W KAMIENICY PRZY LUBELSKIEJ
~~300 000 PLN~~
290 000 PLN
OKAZJA! NIŻSZA CENA

Mieszkanie o pow. 81 m² przy ul. Lubelskiej na działce o pow. 3560 m². Mieszkanie po remoncie, usytuowane jest na parterze budynku.
tel. 885 851 179

M-4 NA WOLNOŚCI
240 000 PLN

Mieszkanie do własnej aranżacji o powierzchni 59,90 m² na 4 piętrze. Stan prawny lokalu jest uregulowany (odrębna własność, brak obciążeń).
tel. 885 851 179

M-3 NA POŁANIECKIEJ
~~245 000 PLN~~
240 000 PLN
OKAZJA! NIŻSZA CENA

Mieszkanie o pw. 49,33 mkw, parter, środkowe. Mieszkanie po częściowym remoncie do zamieszkania od zaraz.
tel. 885 851 179

M -4 NA WOLNOŚCI
210 000 PLN

Mieszkanie o pow. 44,06 mkw, IV piętro. Gotowe do wprowadzenia, jedynie łazienka wymaga remontu. Wolne od maja.
tel. 518 524 828

MIESZKANIE M -4 OSIEDLE ZACHÓD
260 000 PLN

Mieszkanie o pow. 63,4 m2 na 3 piętrze. Mieszkanie do remontu,cena do niewielkiej negocjacji.
tel. 518 524 828

PÓŁ DOMU W CHEŁMIE
125 000 PLN

Dom parterowy, podpiwniczony z strychem o pow. 55 m² na działce 122 m², wymaga wkładu własnego. Ogrzewanie CO.
tel. 885 851 179

DOM DO REMONTU Z DZIAŁKĄ NA OBRZEŻACH CHEŁMA
189 000 PLN

0,4285 ha
Dom parterowy, częściowo podpiwniczony ze strychem o pow. 53 m². Budynek składa się z 5 pomieszczeń i wymaga remontu.
tel. 885 851 179

LOKAL PRZY LUBELSKIEJ
OKAZJA

Lokalu usługowo - handlowego o pow. 68,8 m² przy Lubelskiej mieszczącego się na parterze i w piwnicy. Stałe koszty utrzymania lokalu to czynsz oraz podatek.
tel. 885 851 179

Działki
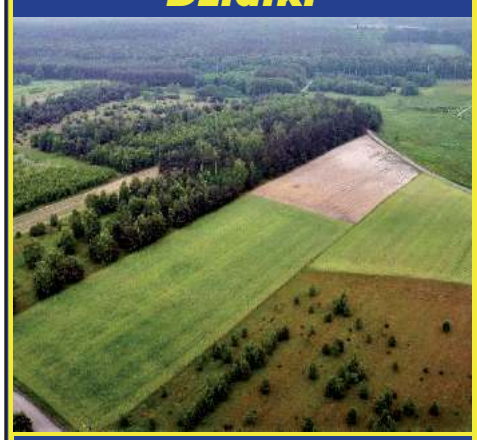
tel. 885 851 179

Budowlane:
Bazylany ..... 619 mkw – 45 000 PLN
..... 1431 mkw – 143 000 PLN
..... 1612 mkw – 161 000 PLN
..... 1954 mkw – 98 000 PLN
Wolwinów ..... 1174 mkw – 117 500 PLN
Żółtańce ..... 1447 mkw – 125 000 PLN
Dorohusk ..... 2049 mkw – 47 000 PLN
Rolno-budowlane:
Ruda-Kolonia ..... 1,0171 ha – 75 000 PLN
Putnowice ..... 1,963 ha – 90 000 PLN
Siennica Różana ..... 3129 mkw – 93 000 PLN
Rolne:
Wojsławice ..... 1,59 ha – 69 000 PLN
Inwestycyjna:
Ruda-Kolonia ..... 96,83 ha – 1 700 000 PLN
Chełm, Partyzantów ..... 0,53 ha – 2 290 260 PLN

DOM DO REMONTU W DRYSZCZOWIE
235 000 PLN

0,51 ha
Dom parterowy o pow. 80 m2 z budynkami gospodarczymi. Dom wymaga remontu. Cena do negocjacji.
tel. 885 851 179

DZIAŁKA ROLNO-BUDOWLANA STRUPIN DUŻY
110 000 PLN

15,70 a
Działka rolno-budowlana o pow. 1570 m2, dojazd ulicą asfaltową, media: woda, gaz i prąd w drodze.
tel. 518 524 828

REPREZENTACYJNA INWESTYCJA
1 700 000 PLN
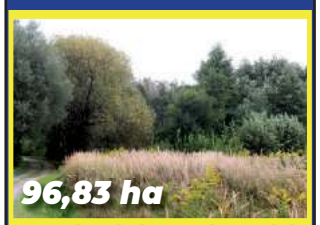
96,83 ha
Niemal sto hektarów lasów, łąk i dzikich terenów (96,83 ha), działki położone są w miejscowości Rudka gm. Ruda Huta w powiecie chełmskim i objęte są strefą „Natura 2000".
tel. 885 851 179

DZIAŁKA ŻÓŁTAŃCE-KOLONIA
100 000 PLN

17,40 a
Działka o pow. 1740 m2 z możliwość podziału, położona w Żółtańce-Kolonia przy ul. ks. J. Dąbrowskiego. Media w drodze, dojazd drogą asfaltową.
tel. 885 851 179

DZIAŁKA INWESTYCYJNA PRZY TOWAROWEJ
495 000 PLN + VAT

0,5241 ha
Działkę położona w strefie przemysłowej o pow. 5241 m.kw, zbudowana budynkiem o pow. 800 mkw. Dojazd do działki drogą asfaltową.
tel. 885 851 179

DZIAŁKA BUDOWLANA UL. WYGON
129 000 PLN

14,40 a
Działka - kształt prostokąt, szer. 30 m, dł. 42 m, płaska, równa, dojazd ulicą asfaltową, media na działce.
tel. 518 524 828

eprasa.pl 63f0f2476e

REGION Chełm oraz powiaty: chełmski, krasnostawski i włodawski na trasie mammobusów

Postaw na zdrowie i zbadaj swoje piersi

Rak piersi to jeden z głównych zabójców kobiet w Polsce. W początkowym okresie nie daje on żadnych objawów, ale wcześnie wykryty jest uleczalny. Dlatego tak ważne jest, aby kobiety poddawały się regularnym badaniom mammograficznym, które pozwalają wykryć nawet najmniejsze zmiany.

W tym tygodniu mobilne ambulanse, w których będzie można wykonać badania, przyjadą do Chełma oraz Rejowca Fabrycznego, Dorohuska i Sawina, Krasnegostawu i Łopiennika Górnego oraz Hańska.

Mieszkanki **Chełma**, będą mogły prześwietlić swoje piersi w poniedziałek (12 kwietnia) w godzinach 8-16. Mammobus tradycyjnie stał będzie na ul. Sybiraków 1 na parkingu przy pawilonie Chrobry. Panie, które zechcą dowiedzieć się, czy są jeszcze wolne miejsca na badania, mogą dzwonić pod numer telefonu: 42 254 64 10 lub 517 54 40 04.

We wtorek (13 kwietnia) w godzinach 9-12 badania będą mogły wykonać mieszkanki **Rejowca Fabrycznego**. Mammobus zaparkuje przy szkole podstawowej, ul. Lubelska 18.

Następnego dnia (14 kwietnia) w godzinach 9-12 będzie w **Sawinie** przy ośrodku zdrowia, ul. Chełmska 5 oraz od godz. 14 do 16 w **Dorohusku** na placu przed Pałacem Suchodolskich (ul. Parkowa 5). Rejestracja na badania w tych trzech miejscowościach odbywa się pod nr tel. 58 325 76 00.

Również 14 kwietnia mammografię w mobilnej pracowni wykonać będą mogły mieszkanki **Krasnegostawu**. W godzinach 9-16 ambulans stać będzie na ul. Piłsudskiego 48, przy hali sportowej. Zainteresowane panie mogą dzwonić pod nr 58 325 76 00.

W piątek, 16 kwietnia mammobus zajedzie do **Łopiennika Górnego**. Zaparkuje przy bibliotece publicznej. Badania będą prowadzone od 9 do 16. Rejestracja pod numerem telefonu: 723 351 002, 723 351 000.

Mieszkanki gminy **Hańsk** w powiecie włodawskim rtg piersi będą mogły wykonać we wtorek (13 kwietnia) w godzinach 9-16. Mammobus stać będzie na ul. Kościelnej przy OSP. Dzwonić można pod nr telefonu: 58 325 76 00.

Przypominamy, że z prześwietlenia piersi w technice cyfrowej skorzystać mogą kobiety w wieku od 50 do 69 lat. Badanie jest bezpłatne - refundowane przez Narodowy Fundusz Zdrowia. Nie jest wymagane skierowanie lekarskie. Można się na nie zgłosić w dowolnej miejscowości niezależnie od miejsca zamieszkania. Mogą w nim uczestniczyć ubezpieczone panie, które nie były leczone z powodu raka piersi i jednocześnie w ciągu ostatnich dwóch lat nie miały wykonanej mammografii w ramach programu lub otrzymały wynik ze wskazaniem do wykonania badania po 12 miesiącach (dotyczy kobiet, u których w rodzinie wykryto raka piersi u matki, siostry, córki) lub w badaniu genetycznym stwierdzono mutacje w genach BRCA 1 i BRCA 2.

W trosce o zdrowie i bezpieczeństwo pań oraz personelu medycznego badania są wykonywane z zachowaniem wszelkich zasad bezpieczeństwa. **szer**

Akcja szczepień przyspiesza

W poniedziałek (12 kwietnia) uruchomiona została rejestracja na szczepienie dla osób urodzonych w 1962 r., a w kolejnych dniach dołączać będzie kolejny, młodszy rocznik.

- To, że 13 kwietnia będą mogły zapisać się osoby, które urodziły się w 1963 roku, oczywiście nie oznacza, że tego dnia osoby urodzone w 1962 roku nie mogą tego zrobić. W ten sposób, uruchamiając praktycznie co dzień kolejny rocznik, chcemy dojść do osób urodzonych w 1973 roku – poinformował w ubiegłym tygodniu minister **Michał Dworczyk**.

Terminy zapisów, aż do rocznika 1973, są zaplanowane do 24 kwietnia. Zapisy przez internet będą każdego dnia ruszać o północy, a poprzez infolinię (tel. 989) o 6 rano. Można się również zarejestrować bezpośrednio w punkcie szczepień. **szer**

Osocze od ozdrowieńców wciąż potrzebne

Chorych na Covid-19 przybywa, niestety tego samego nie można powiedzieć o ozdrowieńcach, którzy decydują się oddać swoje osocze. A jak przyznają eksperci, to bardzo ważna pomoc dla zakażonych, która daję szansę na poprawę stanu ich zdrowia.

Regionalne Centrum Krwiodawstwa i Krwiolecznictwa w Lublinie kolejny raz apeluje do ozdrowieńców o zgłaszanie się do najbliższego punktu krwiodawstwa (Lublin, Chełm, Zamość, Biała Podlaska) i oddawanie osocza. Zawiera ono przeciwciała, które mogą wspomóc leczenie chorych na Covid-19 z ciężkimi, zagrażającymi życiu objawami zakażenia.

Kto może oddać osocze od ozdrowieńców?

Apel skierowany jest do osób z potwierdzonym zakażeniem wirusem SARS-CoV-2, które przechorowały Covid-19 i zostały uznane za wyleczone, oraz tych, którzy przebyli bezobjawowe zakażenie. Osocze mogą one oddać po przynajmniej 14 dniach od ustąpienia objawów po zakażeniu lub wyzdrowieniu z potwierdzonego Covid-19. W przypadku przebiegu skąpoobjawowego choroby - po 14 dniach od zakończenia izolacji. Taki sam termin obowiązuje osoby, które „przeszły" Covid-19 bezobjawowo, a badania przeciwciał anty-SARS-CoV-2 dały wynik dodatni. Osocze od ozdrowieńców można też oddać po przynajmniej 14 dniach od powtarzalnie ujemnego wyniku wymazu z nosogardzieli.

Co dyskwalifikuje z oddawania osocza ozdrowieńczego?

Dawcy osocza ozdrowieńczego muszą spełniać te same kryteria, co honorowi dawcy krwi. Są to: wiek powyżej 60 lat (w przypadku osób oddających krew - powyżej 65. roku życia), ich waga nie może być niższa niż 50 kg. Nie mogą go natomiast oddać osoby poważnie chore przewlekle, wymagające stałego przyjmowania leków. Dyskwalifikuje je także choroba nowotworowa w wywiadzie,

zabiegi operacyjne i badania endoskopowe w ciągu ostatniego pół roku, przebyta transfuzja (w tym osocza od ozdrowieńców) w ciągu pół roku, zakażenia HIV/HBV/HCV/kiła i kontakt z osobami zakażonymi.

Gdzie można oddać osocze?

Osocze pobierane jest w RCKiK w Lublinie, tel. 535-612-456, 668-490-572, (81) 532 62 75 (rejestracja: poniedziałki, środy, piątki - w godz. 7-13, wtorki i czwartki – w godz. 7-16.30, w soboty – w godz. 7.30-13) oraz jego oddziałach terenowych: w Chełmie, tel. (82) 565 56 51, 530 770 997 (od poniedziałku do piątku w godz. 7-12), Białej Podlaskiej, tel. (83) 414 33 50, (83) 345 06 79, 731 751 051 (od poniedziałku do piątku w godz. 7-12.30) i w Zamościu, tel. 535-596-299, (84) 6773205 (od poniedziałku do piątku w godz. 7-13). Kontaktować można się również pocztą elektroniczną: ozdrowiency@rckik.lublin.pl

Jak pobierane jest osocze?

Osocze pobierane jest metodą plazmaferezy na specjalnych urządzeniach zwanych separatorami. W trakcie tego zabiegu pobierana krew rozdzielana jest na osocze i pozostałe składniki, które są przetaczane z powrotem do tej samej żyły dawcy.

Pobieranie osocza nie boli, jest całkowicie bezpieczne – wykonywane w całości z wykorzystaniem sprzętu jednorazowego użytku, pod nadzorem fachowego personelu, obecnie dodatkowo zgodnie z procedurami wzmożonego reżimu sanitarnego. Zabieg trwa około 30-40 minut. Jednorazowo pobierane jest około 600 ml osocza. Pierwsze trzy oddania osocza ozdrowieńczego mogą być w odstępach tygodnia. Jeśli pobranie osocza metodą plazmaferezy nie jest możliwe, pobierane jest 450 ml krwi pełnej, z której otrzymywane jest ok. 220-230 ml osocza.

Jak przygotować się do oddania osocza?

Kilka dni przed oddaniem należy nawadniać organizm, to znaczy wypijać co najmniej około 2,5 litra płynów na dobę. Stosować dietę lekkostrawną z ograniczeniem tłuszczów. W dniu oddania osocza należy zjeść lekkostrawne śniadanie.

Czy po szczepieniu na Covid-19 można oddać osocze?

W przypadku produktów firmy Pfizer i Moderna można oddawać osocze przed planowanym szczepieniem. Po szczepieniu można zgłosić się do oddania osocza najwcześniej po 7 dniach od szczepienia, niezależnie od tego, która to dawka. W przypadku wystąpienia jakichkolwiek objawów po szczepieniu można zgłosić się do oddania osocza najwcześniej po siedmiu dniach od ustąpienia objawów.

W przypadku produktu firmy AstraZeneca także można oddać osocze przed planowanym szczepieniem. Po szczepieniu – można zgłosić się do oddania osocza najwcześniej po czterech tygodniach od szczepienia.

Osoba, która nie chorowała, a jest zaszczepiona, nie może oddać osocza. Nie jest ozdrowieńcem. **opr. szer**

Zawarte w osoczu ozdrowieńców przeciwciała neutralizują wirusa SARS-CoV-2, który powoduje Covid-19. Po przetoczeniu eliminują go z organizmu zakażonego pacjenta. Chorzy często nie są w stanie wytworzyć własnych przeciwciał lub wytwarzają je zbyt wolno. Podanie gotowych przeciwciał znacznie przyspiesza procesy obronne i pozwala skuteczniej walczyć z koronawirusem.

Zgłoś „Położną na medal"

Wystartował konkurs „Położna na medal". To już 8. jego edycja, która jest częścią kampanii społeczno-edukacyjnej, poświęconej roli położnych i promowaniu wysokich standardów opieki okołoporodowej.

Pacjentki i ich rodziny mogą zgłaszać swoje położne do końca września, a głosy na nie można oddawać przez cały czas trwania konkursu, to jest do 31 grudnia.

Przypominamy, że w ubiegłej edycji konkursu „Położną na medal" w województwie lubelskim została **Bożena Śliwa**, a w 2014 roku **Elżbieta Szybista** – obie pracujące w szpitalu w Chełmie. **szer**

PRACOWNIA PROTETYCZNA
Technik dentystyczny
Jadwiga Branecka - Kania
pl. Kupiecki 10 (II piętro)
pon. - pt.: 10.00 - 16.00
Tel: 606 902 148
3858

www.nzozlekdent.pl
LEK-DENT Chełm, ul. Wołyńska 32
lek. med. Tomasz Wojewoda
specjalista ginekolog-położnik
zaprasza
poniedziałki - 16:00 - 18:00
KOMPLEKSOWA OPIEKA położnicza i ginekologiczna
USG, KTG i cytologia
Rejestracja tel. 82 563 13 53, 82 565 13 53
3061

APTEKA pomocna
pn - pt 7:00 - 21:00
sob 8:00 - 21:00
ul. Szpitalna 40 Chełm
4749

PROTEZY ZĘBOWE ELASTYCZNE
www.protetykachelm.pl
tech. dent. Tomasz Janiak
naprawy protez
protezy całkowite silikon
500-338-200
SM DEMOS, obok antyków (wejście w piwnicy)
pon.-pt.: 9:30 - 16:00
Chełm ul. Lutosławskiego 4/16
4559

GABINET ZDROWIA PSYCHICZNEGO
PRZYCHODNIA CENTRUM
Dr n. med. Marek Daniłosio
lekarz specjalista psychiatra psychoterapeuta
leczenie zaburzeń psychicznych u dorosłych, młodzieży, dzieci powyżej 6. roku życia
22-100 Chełm, ul. Szpitalna 47
tel. 661 666 401
www.przychodniacentrum.com
5557

Lek. med. Zbigniew Bąk
SPECJALISTA NEUROLOG
Chełm, ul. Zachodnia 41 (os. Gwarek)
Przyjmuje: poniedziałki, czwartki, od godz. 16.00
Rejestracja telefoniczna 82 564 30 74
3236

TESSA
www.rtg-usg.com.pl
lek. spec. radiolog Anna Hryszko
Cyfrowy Aparat RTG
Nowoczesny aparat USG, Doppler
USG ginekologiczne, położnicze, 4D
lek. spec. ginekolog - położnik Marek Lipiec
Czynne: pn-pt w godz. 8.00-18.00
soboty w godz. 9.00-12.00
CHEŁM, ul. KOLEJOWA 94
Dawna Spółdzielnia Inwalidów (Cukiernia)
82 565 40 68
82 549 19 09
1453

APTEKA Na Deptaku
pn-pt 7:00 - 19:00
sob 7:00 - 17:00
ul. Lwowska 21/7 Chełm
3650

LEK DENT Chełm ul. Wołyńska 32
Dr n.med. Krzysztof Wojewoda
Specjalista Ginekolog-Położnik
zaprasza
wtorki środy piątki
USG i KTG (w ramach wizyty)
Kolposkopia
Rejestracja tel. 82 563 13 53, 82 565 13 53
4184

eprasa.pl 63f0f2476e

Twój Agent Ubezpieczenia
Kinga Jędrzejewska
NAJLEPSZE UBEZPIECZENIA DLA CIEBIE
Chełm, ul. Lwowska 13 R
kontakt@twojagentchelm.pl
798 707 260
663 065 989
5004

Opony bezpieczne z polisą

Opony, które mają ciągłą styczność z nawierzchnią, narażone są na czynniki zewnętrzne, takie jak: dziura w jezdni, gwóźdź czy inna przeszkoda. Mogą spowodować ich uszkodzenia i unieruchomić nasze auto. Nie musimy się jednak tym martwić, jeśli zakupimy odpowiednie ubezpieczenie. Jakie niesie korzyści? Wyjaśnia Kinga Jędrzejewska, właścicielka firmy Twój Agent Ubezpieczenia.

Od 9 zł rocznie. Właśnie tyle wynosi koszt ubezpieczenia opon w pojeździe. Za te symboliczne pieniądze otrzymujemy ochronę i pomoc.

- Polisa daje nam gwarancję bezpieczeństwa podczas jazdy na wypadek uszkodzenia opony. Takie ubezpieczenie można dokupić podczas zawierania umowy obowiązkowego ubezpieczenia OC - mówi Kinga Jędrzejewska. - Zaletą takiego rozwiązania jest to, że na miejscu zdarzenia pojawi się auto-pomoc. Jeżeli niemożliwa będzie naprawa lub wymiana opony, wówczas pojazd zostanie odholowany do serwisu wulkanizacyjnego i to tam zostanie wykonana usługa. Koszty związane z obsługą pokrywa firma ubezpieczeniowa. Jeżeli natomiast zachodzi potrzeba zakupu nowej opony, leży to już w gestii właściciela auta.

Podczas zawierania umowy ubezpieczenia swojego pojazdu warto porozmawiać z agentem o możliwości rozszerzenia ochrony. **MP**

Używane coraz droższe

RAPORT Import samochodów używanych do Polski rośnie w błyskawicznym tempie. Jak podaje Instytut SAMAR, tylko w marcu sprowadzono ich prawie 91 000, natomiast w ciągu ostatniego roku wzrost odnotowano na poziomie blisko 75 proc. Paradoksalnie, wpłynęły na to pandemiczne ograniczenia, a także przesiadanie się Polaków do prywatnych samochodów, teoretycznie najbezpieczniejszego środka transportu.

W pierwszym kwartale 2021 r. Polacy zarejestrowali 227 500 importowanych samochodów, czyli o ponad 5 proc. więcej niż w analogicznym okresie zeszłego roku. Niezmiennie najwięcej aut sprowadzanych jest do naszego kraju z Niemiec i Francji, ale wzrost odnotowano także w stosunku do tych z Holandii. Wśród najpopularniejszych marek dominują natomiast volkswageny, ople, fordy, audi i renault, zaś wśród modeli audi A4, ople astry oraz volkswageny golfy.

Zwiększony import, powodowany obawami przez zakażeniem w środkach transportu publicznego, ma jednak jeszcze jeden skutek, a mianowicie wzrost cen samochodów z drugiej ręki. Widać to w komisach i u dilerów, gdzie jeszcze jesienią zeszłego roku średnia cena wzrosła o blisko 2000 zł. Specjaliści spekulują, że spadku cen nie należy się spodziewać przynajmniej do czasu ustania pandemii.

Innym problemem, poza wzrostem cen, jest fakt, że sprowadzane samochody są coraz starsze. Według danych SAMAR, średni wiek importowanych aut to 12 lat, zaś w przypadku tych z silnikami benzynowymi ponad 13 lat. W pierwszym kwartale tego roku ponad 10-letnich pojazdów sprowadzono ponad 60 proc., podczas gdy rok wcześniej 57 proc.

MP

Profesjonalne usługi serwisu opon oraz klimatyzacji
pełny serwis opon (wymiana, wyważenie, naprawa, czujniki TPMS)
sprzedaż opon nowych, bieżnikowanych, używanych
pełny serwis klimatyzacji (przegląd, usuwanie nieszczelności, napełnianie)
dezynfekcja ozonem, aktywnym srebrem
obsługa czynnika R1234yf oraz R134a
PRADOR
Chełm, ul. Łowiecka 24
601 879 493
5894

Pora na wymianę opon

Początek kwietnia zaskoczył nas niskimi temperaturami i opadami śniegu, ale z dnia na dzień robi się coraz cieplej. Czas więc zmienić opony na letnie bądź też wybrać całoroczne. Oba rozwiązania mają swoje zalety, o czym opowiada inż. Piotr Grzejszczyk, właściciel Serwisu Opon i Klimatyzacji Prador.

Najważniejszym sygnałem do zmiany opon nie jest data, ale temperatura. Jeżeli oscyluje powyżej 7 st. Celsjusza, to znak, że czas pomyśleć o przekładce, żeby nie eksploatować opon zimowych w nieodpowiednich warunkach pogodowych. Ogumienie, które chcemy założyć, musi spełniać podstawowe wymogi bezpieczeństwa.

- Opona nie może mieć przekroczonego granicznego wskaźnika o wartości 1,6 mm – mówi Piotr Grzejszczyk. - Muszą mieć to na uwadze wszyscy kierowcy, a już zwłaszcza ci, którzy jadą na wymianę z kompletem opon, który przez sezon zimowy leżał w piwnicy czy garażu. Trzeba również sprawdzić, czy takie ogumienie nie ma widocznych zewnętrznych uszkodzeń lub wybrzuszeń. Jazda na wyeksploatowanych oponach jest bardzo niebezpieczna, więc najrozsądniejszym wyjściem będzie zakup nowych.

Kierowca staje w takiej sytuacji przed pytaniem: wybrać opony letnie czy może jednak zdecydować się na zakup całorocznych? Te drugie odbiegają znacznie od swoich sezonowych odpowiedników. Sprawdzą się przede wszystkim do jazdy po mieście, ale również w dłuższych trasach nie powinny sprawiać problemów. Nie poleca się ich raczej osobom, które pokonują rocznie więcej niż 8000 km. Kosztują co prawda mniej niż dwa oddzielne zestawy, ale zużywają się też znacznie szybciej w przypadku wysokich temperatur ze względu na bardziej miękką mieszankę.

- Pamiętajmy również o odpowiednim zabezpieczeniu opon zimowych, kiedy już zdejmiemy je z kół. Należy je przechowywać, ustawiając pionowo, co jakiś czas zmieniając punkt podparcia. Ważne jest też to, aby nie były narażone na zmienne warunki pogodowe. Opony z felgami natomiast kładziemy płasko jedna na drugiej - dodaje Piotr Grzejszczyk. **MP**

Chełmianie jeżdżą bezpiecznie

Jak podaje serwis Rankomat.pl, 18,7% mieszkańców Chełma przyznało, że w swojej historii ubezpieczenia ma co najmniej jedną szkodę. Dało to miastu 74 miejsce w rankingu szkodowości.

Ranking rankomat.pl zawiera informacje dotyczące szkodowości deklarowanej przez kierowców w 84 miastach Polski liczących więcej niż 50 tys. mieszkańców. W tym zestawieniu Chełm zajął 74 miejsce, ale nie był to najwyższy wynik województwa lubelskiego. Najwięcej kierowców zadeklarowało szkody w Lublinie (21,2%), a najmniej w Zamościu (18,6%) i Białej Podlaskiej (17,9%). W skali całego kraju na pierwszym miejscu była Ruda Śląska (26,1%), a na ostatnim Ostrowiec Świętokrzyski (16,8%).

Składka, jaką musieli zapłacić za polisę mieszkańcy Chełma, którzy w zeszłym roku spowodowali co najmniej jedną szkodę to 835 zł. Dla porównania średnia cena OC w mieście wyniosła 600 zł. **oprac. MP**

2007
SAMOCHODOWE INSTALACJE GAZOWE
elcar
MONTAŻ - SERWIS • SPRZEDAŻ CZĘŚCI
KLIMATYZACJA AUTOELEKTRONIKA
Chełm, ul. Zawadówka 22
82 5602114, 503 156 879
elcar@auto-gaz.chelm.pl
SERWIS SYSTEMÓW HOLENDERSKICH
VIALLE LOVATO BRC LANDIRENZO AG

2269
NOWOŚĆ!!!
Sprawdzenie auta przed zakupem
elementy, które były malowane
geometrię i stan zawieszenia
komputerowy odczyt usterek
stan układu hamulcowego
Czynne całą dobę 24 h solidnie i szybko
MOTO-POL
Chełm, al. Przyjaźni 2
tel./fax (82) 565 50 30
GOODYEAR DUNLOP FULDA DEBICA

CHEŁM Baza OPON SERWIS
OPONY CAŁOROCZNE
82/565-18-95
CHEŁM
Dembowskiego 1/2
3323

STACJA PALIW
Chełm, ul. Zawadówka 18
MYJNIA
Q express
Promocyjne ceny
Najwyższa jakość paliw
5892

eprasa.pl 63f0f2476e

Przygotuj rower do sezonu

Zanim wyruszymy w pierwszą w tym roku przejażdżkę rowerem, warto sprawdzić, w jakim stanie jest on po zimie. Większość części możemy sprawdzić sami, ale naprawę rozsądniej zlecić fachowcom. Na jakie elementy zwrócić uwagę i czemu się przyjrzeć, żeby nie zostać niemiło zaskoczonym podczas jazdy? Wyjaśnia Piotr Tomaszewski, właściciel firmy Romet Green World.

Jedną z najważniejszych części roweru jest łańcuch, który należy wyczyścić, sprawdzić jego kondycję, a następnie nasmarować.

- Do tego zabiegu przeznaczone są specjalne oleje, więc unikajmy odrdzewiaczy i smarów stałych, ponieważ nie zdadzą egzaminu – mówi Piotr Tomaszewski. - Łańcuch powinien być suchy na zewnątrz i mokry w środku, dlatego należy nanieść kroplę oleju na każde ogniwo i odczekać aż spłynie we wszystkie zakamarki. Dopiero później można go wytrzeć z zewnątrz suchą szmatką.

Kolejny ważny element to koła. Przed jazdą sprawdźmy ciśnienie w oponach, które powinno być zgodne z zaleceniem producenta. Jeśli okaże się zbyt niskie lub wysokie, ogumienie będzie się szybciej zużywać, a dodatkowo traciło przyczepność. Warto również wycentrować koła, oceniając czy kręcą się prosto, a obręcze nie uległy skrzywieniu. Można to zrobić samemu, ale dla pewności zdecydowanie lepiej oddać rower w ręce specjalisty w serwisie.

- Podczas przeglądu naszych dwóch kółek nie wolno pominąć hamulców, a tym samym, w zależności od ich rodzaju, wyczyścić obręcze lub tarcze - dodaje Piotr Tomaszewski. - Nie zapomnijmy sprawdzić przy okazji linek i pancerzy, a także przerzutek. Jazda z linkami, które są pordzewiałe, spowoduje opór, a także nieprawidłową zmianę przełożeń. Najczęściej wspomniane linki wystarczy wymienić lub nasmarować, aby wszystko wróciło do normy.

Dla estetyki nie zapomnijmy o umyciu roweru oraz oczyszczeniu go z kurzu, a tego na pewno przybyło po zimowej przerwie. Nie pomijajmy również sprawdzenia i dokręcenia wszystkich śrub, m.in. przy pedałach, żeby w trakcie jazdy coś się nagle nie poluzowało.

- Przygotowując się do jazdy, warto zadbać także o komfort i dodatkowe wyposażenie, czyli wygodne siodełko, kask, rękawice czy ochraniacze. Dróg rowerowych przybywa, a dzięki temu wszystkiemu jazda po nich powinna być czystą przyjemnością. **MP**

CZAS POMYŚLEĆ O FELGACH

Stalowe czy aluminiowe?

Fantazyjne kształty i nowoczesne technologie produkcji alufelg sprawiają, że wielu z nas używa ich przez cały rok. Warto się im przyjrzeć właśnie teraz, kiedy trwa gorący okres wymiany opon, oceniając, czy przez zimową aurę lub dziurawe drogi nie uległy uszkodzeniu. To również czas decyzji: aluminiowe czy stalowe? Rozmawialiśmy o tym z Krzysztofem Miścem, właścicielem firmy Kwarc.

Pod względem ceny i kosztów eksploatacji nie ma tu niespodzianek - stalówki są oczywiście tańsze, ponieważ komplet to koszt rzędu kilkuset złotych. Ceny „alusów" wahają się natomiast w granicach tysiąca złotych. Ponadto koszt ich naprawy jest znacznie wyższy, a o uszkodzenia nietrudno, kiedy chociażby wpadniemy w dużą dziurę lub uderzymy w krawężnik czy inną przeszkodę.

- Felgi aluminiowe są sztywniejsze i twardsze niż stalowe, a tym samym mniej elastyczne - mówi Krzysztof Misiec. - Przy silnym uderzeniu może dojść nawet do ich pęknięcia. Naprawa jest o wiele bardziej skomplikowana niż przy stalówkach, w skrajnym przypadku może być nawet nieopłacalna. Dlatego decydując się na alufelgi, nie kierujmy się niską ceną, ale przede wszystkim solidnością wykonania. Stalowe felgi, choć są bardziej elastyczne, również mogą zostać poważnie uszkodzone przy uderzeniu.

Wśród wielu kierowców panuje opinia, że alufelgi są wskazane tylko na cieplejsze pory roku, zaś stalówek najlepiej używać zimą. Ale o felgi trzeba dbać cały czas, ponieważ są one ciągle narażone na wpływ różnych czynników zewnętrznych. Utrzymywanie ich stale w dobrej kondycji - czy to alufelg, czy stalówek - pozwoli uniknąć zbędnych wydatków.

Bez względu na to, czy zdecydujemy się na stalówki, czy na „alusy", należy dbać nie tylko o ich czystość, ale przede wszystkim usuwać pojawiające się ogniska korozji. Jedną z metod, która się świetnie sprawdza w takich sytuacjach, jest piaskowanie.

- Piaskowanie polega na oczyszczeniu obrabianej powierzchni odpowiednim ścierniwem pod ciśnieniem sprężonego powietrza. Tak przygotowane felgi, pozbawione starych powłok oraz korozji, trafiają do malowania proszkowego. Farby proszkowe nakładane są metodą elektrostatyczną, a następnie wygrzewane w temperaturze ok. 200 st. C. Ulegają wtedy roztopieniu oraz polimeryzacji. Powłoka tego rodzaju staje się wysoko odporna na korozję, chemię oraz uszkodzenia mechaniczne, a nasze felgi wyglądają jak nowe - wyjaśnia Krzysztof Misiec. **MP**

eprasa.pl 63f0f2476e

TV PROGRAM super tydzień chełmski

Program telewizyjny 12.04 – 18.04.2021

Zróbmy sobie wnuka

Polsat, sobota 17.04, godz. 21.05

W centrum wielkiego miasta, gdzie ceny metra kwadratowego ziemi porównywalne są do tych ze światowych metropolii, Maniek (Andrzej Grabowski) i Gienia (Joanna Żółkowska) Koselowie uprawiają pomidory. Chociaż chętnych do zakupu plantacji nie brakuje, Kosela nie zamierza sprzedać ani skrawka gruntu. Marzy, by wychowały się tu jego wnuki. Jednak dwójka dorosłych dzieci Mańka - Zosia (Małgorzata Kożuchowska) i Janek (Paweł Deląg) - wcale nie zamierza się ustatkować. Co więcej, ani on - wzięty ginekolog, który słynie z licznych romansów - ani ona - zasadnicza specjalistka od public relations - nie chcą przejąć interesu rodziców. Oboje mają jednak poważne kłopoty finansowe. Ich długi przejmuje w końcu, za pośrednictwem podstawionego prawnika Gustawa Mytnika (Zbigniew Zamachowski), grecki milioner Papas, który ma zamiar wykupić grunty Koselów...

Bękarty

TVN, sobota 17.04, godz. 21.30

Kyle (Owen Wilson) i Peter (Ed Helms) Reynoldsowie są bliźniakami, choć trudno znaleźć między nimi podobieństwa. eter jest zgorzkniałym, rozwiedzionym i znudzonym swoją pracą proktologiem. Kyle Owena Wilsona to natomiast typ wiecznie zadowolonego szczęściarza, który o nic się nie martwi i zawsze dostaje to, co najlepsze. Przez całe życie byli przekonani, że ich ojciec zmarł, zanim mogli go poznać. Za wychowanie rodzeństwa odpowiedzialna była wyłącznie matka, Helen. Niedługo po jej ślubie z Gene'em bracia dowiadują się, że prawda na temat ich taty jest zupełnie inna od znanej im wersji. Postanawiają odnaleźć Terry'ego Bradshawa, którego Helen wskazała jako ich ojca. Okazuje się jednak, że to fałszywy trop, ale Kyle i Peter nie zamierzają rezygnować z wyjaśnienia sprawy. Odwiedzając kolejnych ekskochanków matki, odkrywają ciekawe fakty z jej młodości w latach 70. XX w.

Szybcy i wściekli 8

TVN, niedziela 18.04, godz. 21.35

Dominic Toretto (Vin Diesel) i Letty Ortiz spędzają miesiąc miodowy w Hawanie. Okazuje się, że kuzyn mężczyzny, Fernando, wpadł w kłopoty. Jest winien pieniądze niejakiemu Raldo. Podejrzewając mężczyznę o prowadzenie nielegalnej działalności, Dominic staje z nim do wyścigu samochodowego i wygrywa. Następnego dnia spotyka tajemniczą hakerkę Cipher, która szantażem zmusza go do współpracy. Jakiś czas później, Toretto wraz ze swoją ekipą - Letty, byłym przestępcą Romanem Pearcem, mechanikiem Tejem Parkerem oraz haktywistką Ramsey - zostaje zwerbowany przez agenta ds. bezpieczeństwa dyplomatycznego, Luke'a Hobbsa. Mają pomóc mu odzyskać technologię EMP z berlińskiej placówki wojskowej.

Nice Guys. Równi goście

Polsat, niedziela 18.04, godz. 22.05

Los Angeles, lata 70. Ginie młoda gwiazdka filmów pornograficznych - rozbija się samochodem na rodzinnej posesji. Jej matka nie wierzy w oficjalną wersję wypadków, zwłaszcza że - jak twierdzi - widziała córkę przed swoim domem. Kobieta opłaca prywatnego detektywa Hollanda Marcha (Ryan Gosling), by odnalazł dziewczynę. Wkrótce spotyka on na swojej drodze mięśniaka do wynajęcia, Jacksona Healy'ego (Russell Crowe). Wychodzi na jaw, że obaj otrzymali to samo zlecenie. Panowie nie pałają do siebie sympatią, kiedy jednak stają się celem płatnych morderców, muszą połączyć siły.

Orchidea miłosci

TVP 1, niedziela 18.04, godz. 22.25

Jenny Taft (Italia Ricci) jest botanikiem. Wraz z narzeczonym Owenem (Derek Krantz) zjeździła pół świata w poszukiwaniu rzadkiego gatunku orchidei. Według legendy jej kwiat zakwita tylko wtedy, gdy dwoje ludzi połączy prawdziwa miłość. Na prośbę matki (Beth Broderick) Jenny wraca do rodzinnego miasta w Kalifornii, by pomóc w sprzedaży domu. Boryka się z trudnymi wspomnieniami z okresu dojrzewania. Niespodziewanie kobieta spotyka Shane'a (Nathan Parsons), kolegę z liceum. Mężczyzna jest teraz nauczycielem w ich dawnej szkole i zaprasza Jenny na bal maturalny, którego jest opiekunem.

© www.telepress24.com telepress24@gmail.com

TVP 1

7.00 Transmisja Mszy Świętej
7.30 Okiem Wiary – magazyn
8.00 Wiadomości, Pogoda
8.15 Kwadrans polityczny
8.30 Policzmy się dla Polski – felieton
8.40 Ranczo s.VII (86) – Droga na szczyt – serial
9.40 Komisarz Alex s.II (25) – Trzy sekundy – serial
10.35 Ojciec Mateusz s.XXIII (294) – Ciało – serial
11.25 Kasta – Szczepionka – serial
12.00 Wiadomości
12.10 Agrobiznes
12.40 Rok w ogrodzie Extra – magazyn
12.55 BBC w Jedynce – David Attenborough. Po drugiej stronie kamery
14.00 Elif (955) – serial
15.00 Wiadomości, Pogoda
15.15 Alarm! – magazyn
15.35 Gra słów. Krzyżówka – teleturniej
16.05 Przysięga (387) – serial
17.00 Teleexpress
17.15 Jaka to melodia?
17.55 Klan (3787) – telenowela
18.20 Kasta – Wymarzony etat – serial
18.55 Jeden z dziesięciu – teleturniej
19.25 Sport, Wiadomości, Pogoda
20.10 Alarm! – magazyn
20.30 Leśniczówka (372) – serial
21.00 Teatr Telewizji – Inne rozkosze – spektakl teatralny, reż. Artur Więcek "Baron", wyk. Tomasz Schimscheinert, Maria Pawłowska, Magda Walach, Dominika Bednarczyk, Andrzej Róg, Edward Lubaszenko, Marek Litewka (HIT)
22.45 Świat bez fikcji – Albania. Poszukując Sprawiedliwości – film dok.
23.40 Warto rozmawiać
0.45 Wszystkie drogi prowadzą do Rzymu – komedia, USA, reż. Emma Lemhagen, wyk. Sarah Jessica Parker, Rosie Day, Raoul Bova, Claudia Cardinale
2.25 Kontrola absolutna – thriller, Irlandia, USA
4.00 Zakładnicy Putina. – film dok.

TVP 2

5.00 Cafe piosenka – Joanna Rawik – talk - show
5.30 Górscy ratownicy (34) – Bez śladu część 2 – serial
6.25 Coś dla Ciebie – magazyn
6.50 Familiada – teleturniej
7.30 Pytanie na śniadanie
10.45 Panorama
10.50 Pytanie na śniadanie
11.15 Policzmy się dla Polski
11.25 Rodzinka.pl s.V (124) – Niebezpieczne sporty – serial
11.50 Barwy szczęścia (2423) – serial
12.30 Koło fortuny – teleturniej
13.15 Kozacka miłość (89) – serial
14.05 Va Banque (230) – teleturniej
14.35 Na sygnale (267) – Pozory mylą – serial
15.05 Górscy ratownicy (43) – Wyścig z czasem, cz. 1 – serial
15.50 Zainwestuj w marzenia s.III (35) – Rozwój biznesu – serial
16.00 Koło fortuny – teleturniej
16.35 Familiada – teleturniej
17.15 Promyk nadziei (15) – serial
18.00 Panorama
18.20 Va Banque (231) – teleturniej
18.45 Kozacka miłość (90) – serial
19.35 Barwy szczęścia (2423) – serial
20.10 Barwy szczęścia (2424) – serial
20.40 Kulisy serialu
20.55 M jak miłość (1581) – serial
21.50 Mata Hari (7) – serial
22.50 The Good Doctor s.II (24) – serial
23.45 Złodziejaszki – dramat, Japonia, reż. Hirokazu Kore - eda, wyk. Lily Franky, Sakura Ando, Mayu Matsuoka, Kirin Kiki, Jyo Kairi (HIT)
1.55 Warto kochać (53) – serial
2.55 Świetliki w ogrodzie – dramat obyczajowy, USA, reż. Dennis Lee, wyk. Ryan Reynolds, Julia Roberts, Willem Dafoe, Emily Watson
4.35 Rodzinka.pl – serial
5.00 Zakończenie programu

POLSAT

6.00 Nowy dzień z Polsat News
8.40 Malanowski i Partnerzy
9.40 Sekrety rodziny
10.40 Dlaczego ja?
11.40 Gliniarze
12.50 Wydarzenia
13.25 Interwencja
13.40 Trudne sprawy
14.40 Dlaczego ja?
15.50 Wydarzenia, Pogoda
16.15 Interwencja
16.30 Na ratunek 112
17.00 Gliniarze
18.00 Pierwsza miłość
18.50 Wydarzenia, Sport, Pogoda
19.25 Gość Wydarzeń

20.05 MEGA HIT – Niezniszczalni – film sensacyjny, USA, 2010, reż. Sylvester Stallone, wyk. Sylvester Stallone, Jason Statham, Jet Li, Dolph Lundgren - Doświadczony przez życie Barney Ross dowodzi grupą najemników specjalizujących się w misjach, których inni nie mają odwagi podjąć. Skuszeni dużymi pieniędzmi najemnicy przyjmują zlecenie od enigmatycznego "Kościelnego" . Mają obalić generała Garzę, który sprawuje krwawe rządy na niewielkiej wyspie. (HIT)
22.30 Hitman – thriller, USA, Francja, 2007, reż. Xavier Gens, wyk. Timothy Olyphant, Dougray Scott, Olga Kurylenko, Robert Knepper
0.30 Tajemnica Westerplatte – dramat wojenny, Polska, 2013, reż. Paweł Chochlew, wyk. Michał Żebrowski, Robert Żołędziewski, Jan Englert, Piotr Adamczyk
3.10 Tajemnice losu

TVN

5.05 Uwaga! – program interwencyjny
5.20 Nowa Maja w ogrodzie
5.50 Akademia ogrodnika
6.00 Ukryta prawda – program obyczajowy
7.00 Kuchenne rewolucje – program kulinarno - rozrywkowy
8.00 Dzień Dobry TVN – magazyn
11.35 Miłe wieści
11.45 Ukryta prawda – program obyczajowy
12.50 Ukryta prawda – program obyczajowy
14.55 Szpital – program obyczajowy
16.00 LAB – serial
17.00 Kuchenne rewolucje – program kulinarno - rozrywkowy
18.00 Ukryta prawda
19.00 Fakty
19.25 Uwaga! koronawirus
19.35 Sport
19.45 Pogoda
19.55 Uwaga! – program interwencyjny
20.10 Doradca smaku
20.15 Na Wspólnej – serial
20.55 Milionerzy
21.30 Równi sobie

22.30 Władcy umysłów – thriller, USA 2011, reż. George Nolfi, wyk. Matt Damon, Emily Blunt, Anthony Mackie, John Slattery, Michael Kelly, Terence Stamp (HIT)
0.50 Co za tydzień – magazyn
1.20 Strzelec – serial
2.15 Uwaga! – program interwencyjny
2.35 NOC Magii
4.00 Szpital – program obyczajowy

PONIEDZIAŁEK, 12.04

TVN 7

5.55 Szkoła – serial
6.55 LAB – serial
7.55 Zakochani po uszy – serial
8.30 Rozwód. Walka o wszystko
9.30 Ukryta prawda – program obyczajowy
11.30 Ten moment
12.00 Szpital – program obyczajowy
13.00 Szkoła – serial
14.00 Sąd rodzinny – program sądowy
15.00 Sędzia Anna Maria Wesołowska
16.00 Ukryta prawda
17.00 Brzydula – serial
17.30 Rozwód. Walka o wszystko
18.30 Ten moment
19.00 19 + – serial
19.30 Zakochani po uszy – serial
20.00 Brzydula – serial
20.30 Hotel Paradise
21.30 Pieniądze to nie wszystko – komedia, Polska 2001, reż. Juliusz Machulski, wyk. Marek Kondrat, Stanisława Celińska, Sylwester Maciejewski, Cezary Kosiński, Hanna Mikuć, Magdalena Wójcik, Andrzej Chyra, Tomasz Sapryk (HIT)
23.55 Hannibal – thriller, Wielka Brytania/USA 2001, reż. Ridley Scott, wyk. Anthony Hopkins, Julianne Moore, Gary Oldman, Giancarlo Giannini, Ray Liotta
2.35 Zabójcy królowych piękności
3.40 NOC Magii

PULS

6.00 Zbuntowany anioł – telenowela
7.00 Lombard: Życie pod zastaw – serial
9.00 Rodzinny interes – serial
10.00 Nash Bridges – serial
11.00 Zbuntowany anioł – telenowela
12.00 Zaklinaczka duchów – serial
13.00 Zaklinaczka duchów – serial
14.00 Lombard: Życie pod zastaw – serial
16.00 Rodzinny interes – serial
17.00 Rodzinny interes – serial
18.00 Lombard: Życie pod zastaw – serial
20.00 Quest – film sensacyjny, USA, Kanada 1996, reż. Jean - Claude Van Damme, wyk. James Remar, Jean - Claude Van Damme, Roger Moore (HIT)
21.55 Czarny orzeł – film sensacyjny, USA 1988, reż. Eric Karson, wyk. Bruce French, Doran Clark, Jean - Claude Van Damme, Sho Kosugi
0.00 Legionista – film wojenny, USA 1998, reż. Peter MacDonald, wyk. Adewale Akinnuoye - Agbaje, Jean - Claude Van Damme, Nicholas Farrell, Steven Berkoff
2.00 Taki jest świat
3.00 Dyżur
3.55 Na jedwabnym szlaku
4.35 Z archiwum policji
5.00 Rodzinny interes – serial

TRWAM

111.30 Przyroda w Obiektywie **11.50** Kolory Świętości **11.55** Święty na każdy dzień **12.00** Regina Coeli **12.03** Informacje dnia **12.20** Dzieci Andersa - Powrót do Afryki **13.30** Msza święta **14.30** Ludwig Maria Grignion de Montfort **15.25** Spuścizna św. Wincentego a Paulo **15.50** Ma się rozumieć **16.00** Informacje dnia **16.10** Sanktuaria polskie **16.30** Zew natury **16.55** Świadkowie **17.25** Kolory Świętości **17.30** Natura obiektywnie **17.55** Poczet Wielkich Polaków **18.00** Regina Coeli **18.05** Informacje dnia **18.15** Rozmowy niedokończone **19.25** Święty na każdy dzień **19.30** Opowieści Starego Testamentu **20.00** Informacje dnia **20.20** Różaniec **20.50** Myśląc Ojczyzna **21.00** Apel Jasnogórski **21.20** Informacje dnia **21.40** Polski Punkt Widzenia **22.00** Stan bezpieczeństwa państwa **22.10** Mojżesz - 10 przykazań **23.05** Apokryfy

SUPER POLSAT

6.00 Wydarzenia **6.35** SuperLudzie Extra **7.00** Psi patrol **7.30** Psi patrol **8.00** Kung Fu Panda: Legenda o niezwykłości **8.30** Fresh Beat Band. Kapela detektywów **9.00** Fresh Beat Band. Kapela detektywów **9.30** Kung Fu Panda: Legenda o niezwykłości **10.00** SuperLudzie **10.30** Świat według Kiepskich **11.00** Nasz nowy dom **12.00** Niania **12.30** Niania **13.00** Chirurdzy **14.00** Chirurdzy **15.00** TOP CHEF **16.30** Hell's Kitchen - Piekielna Kuchnia **18.00** Nasz nowy dom **19.00** Świat według Kiepskich **19.30** Świat według Kiepskich **20.00** Mały - komedia kryminalna, USA, 2006, reż. Keenen Ivory Wayans, wyk. Marlon Wayans, Tracy Morgan, Kerry Washington, Shawn Wayans **22.05** Krok do sławy 2 - film muzyczny **0.00** Miasto długów **1.00** Miasto długów **2.00** Gliniarze **3.00** Gliniarze **4.00** Na ratunek 112 **4.30** Na ratunek 112

TVP SPORT

6.25 Boks - Megafights - walki stulecia. A.Khan - Z.Judah **8.10** Piłka nożna - PKO Ekstraklasa, 24.kolejka. Lech Poznań - Legia Warszawa **10.10** Podnoszenie ciężarów - Mistrzostwa Europy, Moskwa - kat. +87kg kobiet **10.55** Podnoszenie ciężarów - Mistrzostwa Europy, Moskwa - kat. +109kg mężczyzn **12.30** Wioślarstwo - Mistrzostwa Europy, Varese - Finały **15.00** Piłka nożna - 2 liga, 26 kolejka. Znicz Pruszków - GKS Katowice **17.00** 4 - 4 - 2 - magazyn piłkarski **18.00** Piłka nożna - PKO Ekstraklasa, 24.kolejka. Lech Poznań - Legia Warszawa **20.05** GOL - felieton **22.00** Sportowy Wieczór **22.35** Droga do EURO 2020 (4) - magazyn **23.10** Liga Mistrzów - Skróty meczów 1 finału 1, Wielka Brytania **0.50** Boks - Gala zawodowa, Flint **1.45** Boks - Gala boksu zawodowego w Cardiff **3.40** Sporty walki

TTV

5.15 Usterka **6.00** Sport **6.05** Express **6.30** Uwaga! **6.50** Ukryta prawda **7.50** DeFacto **8.20** Przyłapani na zdradzie **9.25** Gogglebox. Przed telewizorem **10.25** Sędzia Anna Maria Wesołowska **11.25** Sędzia Anna Maria Wesołowska **12.25** Druga twarz **13.15** Damy i wieśniaczki. Ukraina **14.25** Królowe życia - serial **15.15** Królowe życia - serial **15.45** Express **16.05** Gogglebox. Przed telewizorem **16.55** Wyburzacze - program rozrywkowy **17.45** Express **18.05** DeFacto **18.35** Złomowisko PL **19.45** Express **20.05** Miłe wieści **20.10** Służby ratownicze - program rozrywkowy **20.55** Megatransporty - program rozrywkowy **21.45** Express **22.00** Gogglebox. Przed telewizorem **23.00** Gogglebox. Przed telewizorem **0.00** Najgorsze polskie tatuaże **0.40** Polski świat **1.45** DeFacto **2.15** DeFacto **2.45** Uwaga! po Uwadze **3.45** Sędzia Anna Maria Wesołowska

STOPKLATKA

6.00 Mój brat Juan - etiuda **6.10** Scena Śmiechu **7.05** Plebania - serial **9.15** Klara i wszystko jasne - serial **10.20** Doktor Martin - serial **12.20** Chicago Fire - serial **13.15** Katastrofy w przestworzach **15.20** Burzliwe Seattle - film sensacyjny **17.00** Chicago Fire - serial **17.55** Wojny magazynowe **19.05** Wojny kontenerowe **20.00** Draka w Bronksie - film kryminalny **21.50** Życzenie śmierci 5 - dramat kryminalny **23.50** Donnie Brasco - film biograficzny

TV 4

6.00 Gliniarz i prokurator **7.00** Strażnik Teksasu **8.00** Nasz nowy dom **9.00** Sędzia Judy **9.25** Z miłości do dziecka **10.25** Nowe Sekrety sąsiadów **10.55** Detektywi w akcji **11.55** Kobra - oddział specjalny **12.55** STOP Drogówka **14.55** Z miłości do dziecka **16.00** Policjantki i Policjanci **17.00** Kochane pieniądze - serial **19.00** Policjantki i Policjanci **20.00** Święty - serial **20.30** Sprawiedliwi - Wydział Kryminalny **21.40** Blok 99 - dramat kryminalny

TV6

6.00 TOP 10 **7.00** Słoneczny patrol **8.00** Słoneczny patrol **9.00** Galileo **10.00** Sędzia Judy **11.00** Pamiętniki z wakacji **12.00** Miodowe lata **13.40** Nasza Klasa **14.15** Policjantki i Policjanci **15.15** Detektywi w akcji **16.15** Septagon **17.15** Hawaje 5 - 0 **18.15** Miodowe lata **20.00** Galileo **21.00** Kryminalne zagadki Miami **23.00** Ocalenie - thriller, Kanada, 2015, reż. Steven C. Miller, wyk. Bruce Willis, Kellan Lutz, Gina Carano **0.55** STOP Drogówka

eprasa.pl 63f0f2476e

TVP 1

5.15 **Przysięga (387) -** serial
6.05 **Elif (955) -** serial
6.50 **Policzmy się dla Polski -** felieton
7.00 **Transmisja Mszy Świętej**
7.30 **Kościół z bliska**
8.00 **Wiadomości, Pogoda**
8.15 **Kwadrans polityczny**
8.30 **Policzmy się dla Polski -** felieton
8.40 **Ranczo s.VII (87) - Ciężka ręka prawa -** serial
9.40 **Komisarz Alex s.II (26) - Ostatnia sprawa Lucyny -** serial
10.35 **Ojciec Mateusz s.XXIII (295) - Zamęt -** serial
11.25 **Kasta - Wymarzony etat -** serial
12.00 **Wiadomości**
12.10 **Agrobiznes**
12.40 **Rok w ogrodzie Extra -** magazyn
12.55 **Najpiękniejsze wyspy świata - Archipelagi**
14.00 **Elif (956) -** serial
15.00 **Wiadomości, Pogoda**
15.15 **Alarm! -** magazyn
15.35 **Gra słów. Krzyżówka -** teleturniej
16.05 **Przysięga (388) -** serial
17.00 **Teleexpress**
17.15 **Jaka to melodia?**
17.55 **Klan (3788) -** telenowela
18.20 **Kasta - Zwycięzca bierze wszystko -** serial
18.55 **Jeden z dziesięciu -** teleturniej
19.25 **Sport**
19.30 **Wiadomości**
20.05 **Pogoda**
20.10 **Alarm! -** magazyn
20.30 **Leśniczówka (373) -** serial
20.55 **Wielkie rodziny (5) -** dokument
21.40 **Magazyn Ekspresu Reporterów**
22.45 **Ocaleni -** reality show
23.50 **Magazyn śledczy**
0.30 **Piątek trzynastego -** horror, USA, reż. Sean S. Cunnigham, wyk. Adrienne King, Jeanninne Taylor, Robbi Margan, Kevin Bacon
HIT
2.05 **Ratownicy (7) -** serial
2.55 **Magazyn Ekspresu Reporterów**
4.00 **Film dok.**
5.00 **Zakończenie dnia**

TVP 2

5.00 **Cafe piosenka - Piotr Mikołajczak -** talk - show
5.30 **Górscy ratownicy (35) - Urwany film, cz. 1 -** serial
6.25 **Razem w służbie -** reportaż
6.50 **Familiada -** teleturniej
7.30 **Pytanie na śniadanie**
11.15 **Policzmy się dla Polski**
11.25 **Rodzinka.pl s.V (125) - Pasje -** serial
11.50 **Barwy szczęścia (2424) -** serial
12.30 **Koło fortuny -** teleturniej
13.15 **Kozacka miłość (90) -** serial
14.05 **Va Banque (231) -** teleturniej
14.35 **Na sygnale (268) - Kac w wielkim mieście -** serial
15.10 **Górscy ratownicy (44) - Wyścig z czasem, cz. 2 -** serial
16.00 **Koło fortuny -** teleturniej
16.35 **Familiada -** teleturniej
17.15 **Promyk nadziei (16) -** serial
18.00 **Panorama**
18.20 **Va Banque (232) -** teleturniej
18.45 **Kozacka miłość (91) -** serial
19.35 **Barwy szczęścia (2424) -** serial
20.10 **Barwy szczęścia (2425) -** serial
20.45 **Kulisy serialu**
20.55 **M jak miłość (1582) -** serial
21.50 **Mata Hari (8) -** serial
22.35 **Zainwestuj w marzenia s.III (35) - Rozwój biznesu -** serial
22.45 **The Good Doctor s.II (25) -** serial
23.40 **Ludzkie historie - Człowiek, który rzucił wyzwanie Pekinowi**
0.50 **Ludzie z pociągu -** dramat, Polska, reż. Kazimierz Kutz, wyk. Jerzy Block, Maciej Damięcki, Małgorzata Dziedzic, Danuta Szaflarska, Andrzej May, Janina Traczykówna, Aleksander Fogiel, Bogdan Baer, Zdzisław Karczewski, Jerzy Turek
HIT
2.30 **Carol -** film obyczajowy, Wielka Brytania, USA, reż. Todd Haynes, wyk. Cate Blanchett, Rooney Mara, Kyle Chandler
4.30 **Pożar katedry Notre - Dame**
5.20 **Zakończenie programu**

POLSAT

6.00 **Nowy dzień z Polsat News**
8.40 **Malanowski i Partnerzy**
9.40 **Sekrety rodziny**
10.40 **Dlaczego ja?**
11.40 **Gliniarze**
12.50 **Wydarzenia**
13.25 **Interwencja**
13.40 **Trudne sprawy**
14.40 **Dlaczego ja?**
15.50 **Wydarzenia, Pogoda**
16.15 **Interwencja**
16.30 **Na ratunek 112**
17.00 **Gliniarze**
18.00 **Pierwsza miłość**
18.50 **Wydarzenia, Sport, Pogoda**
19.25 **Gość Wydarzeń**
20.05 **Ninja Warrior Polska**

22.20 **Transporter -** film sensacyjny, USA, Francja, 2002, reż. Louis Leterrier, Corey Yuen, wyk. Jason Statham, François Berléand, Qi Shu, Matt Schulze
- Frank, były komandos, żyje z bycia kierowcą, który działa na usługi przestępców i przewozi tajemnicze przesyłki. Opracował system reguł, których nigdy nie łamie. po pierwsze - nigdy nie zmieniaj warunków umowy, po drugie - żadnych nazwisk, i po trzecie - nigdy nie zaglądaj do przesyłki. Jednak jego najnowszy ładunek - piękna kobieta porwana przez międzynarodowy gang handlarzy niewolników wprowadziła nie lada zamęt w jego zasady.
HIT
0.05 **Sypiając z wrogiem -** thriller, USA, 1991, reż. Joseph Ruben
2.15 **Tajemnice losu**

TVN

5.40 **Uwaga! -** program interwencyjny
6.00 **Ukryta prawda -** program obyczajowy
7.00 **Kuchenne rewolucje -** program kulinarno - rozrywkowy
8.00 **Dzień Dobry TVN -** magazyn
11.35 **Doradca smaku**
11.45 **Ukryta prawda -** program obyczajowy
12.50 **Ukryta prawda -** program obyczajowy
13.50 **Ukryta prawda -** program obyczajowy
14.55 **Szpital -** program obyczajowy
16.00 **LAB -** serial
17.00 **Kuchenne rewolucje -** program kulinarno - rozrywkowy
18.00 **Ukryta prawda -** program obyczajowy
19.00 **Fakty**
19.25 **Uwaga! koronawirus**
19.35 **Sport**
19.45 **Pogoda**
19.55 **Uwaga! -** program interwencyjny
20.10 **Doradca smaku**

20.15 **Na Wspólnej -** serial
20.55 **Milionerzy**
21.30 **Żywioły Saszy - Ogień -** serial
22.30 **Kuba Wojewódzki**
23.30 **Superwizjer -** magazyn reporterów
0.05 **Grzesznica -** serial
1.05 **Oszuści -** serial
2.05 **Uwaga! -** program interwencyjny
2.25 **NOC Magii**
3.45 **Szpital -** program obyczajowy

SUPER POLSAT

6.00 Wydarzenia **6.35** SuperLudzie Extra **7.00** Psi patrol **8.00** Kung Fu Panda: Legenda o niezwykłości **8.30** Fresh Beat Band. Kapela detektywów **9.30** Kung Fu Panda: Legenda o niezwykłości **10.00** SuperLudzie **10.30** Świat według Kiepskich **11.00** Nasz nowy dom **12.00** Niania **12.30** Niania **13.00** Chirurdzy **14.00** Chirurdzy **15.00** TOP CHEF **16.30** Hell's Kitchen - Piekielna Kuchnia **18.00** Nasz nowy dom **19.00** Świat według Kiepskich **20.05** Krok do sławy 2 - film muzyczny, USA, 2010, reż. Rob Hardy, wyk. Keith David, Tika Sumpter, Columbus Short, Jasmine Guy **21.55** Świat według Kiepskich **22.30** Świat według Kiepskich **23.00** Nowożeńcy - komedia romantyczna **1.00** Miasto długów **2.00** Miasto długów **3.00** Gliniarze **4.00** Na ratunek 112 **4.30** Na ratunek 112 **5.00** Na ratunek 112 **5.30** Na ratunek 112

TVP SPORT

6.10 Boks - Megafights. Alfredo Angulo - James Kirkland **8.10** Liga Mistrzów - Skróty meczów 1 finału 1, Wielka Brytania **9.45** Droga do EURO **10.25** Podnoszenie ciężarów - Mistrzostwa Europy, Moskwa - kat. +87kg kobiet **11.20** Podnoszenie ciężarów - Mistrzostwa Europy, Moskwa - kat. +109kg mężczyzn **12.45** 4 - 4 - 2 - magazyn piłkarski **13.50** Piłka nożna - PKO Ekstraklasa, 24.kolejka. Lech Poznań - Legia Warszawa **16.00** GOL - felieton **18.05** Piłka nożna - mecz towarzyski kobiet. Polska - Szwecja **18.20** Piłka nożna - mecz towarzyski kobiet. Polska - Szwecja **21.00** Retro w TVP Sport **23.00** Sportowy Wieczór **23.40** Piłka nożna - mecz towarzyski kobiet. Polska - Szwecja **1.50** Boks - Gala Challengers Boxing Night 1 - podsumowanie **3.40** Sporty walki - Gala MMA Armia Fight Night, Mińsk Mazowiecki

STOPKLATKA

6.00 Na mojej ziemi - etiuda **6.10** Scena Śmiechu **7.15** Plebania - serial **9.15** Klara i wszystko jasne - Muchołówka żałobna - serial **10.20** Doktor Martin - serial **12.20** Chicago Fire - serial **13.15** Katastrofy w przestworzach **15.20** Ostatnie godziny Ziemi - film sci - fi **17.00** Chicago Fire - serial **17.55** Wojny magazynowe **19.05** Wojny kontenerowe **20.00** Yuma - komedia sensacyjna **22.25** Ocean strachu 2 - thriller

TV 4

9.00 Sędzia Judy **9.25** Z miłości do dziecka **10.25** Nowe Sekrety sąsiadów **10.55** Detektywi w akcji **11.55** Kobra - oddział specjalny **12.55** STOP Drogówka **14.55** Z miłości do dziecka **16.00** Policjantki i Policjanci **17.00** Kochane pieniądze - serial **19.00** Policjantki i Policjanci **20.00** Święty - serial **20.30** Sprawiedliwi - Wydział Kryminalny **21.40** W cywilu 6: Bezpośrednie starcie - film akcji, USA, 2018, reż. James Nunn **23.25** Wzór - serial

WTOREK, 13.04

TVN 7

5.50 **Szkoła -** serial
6.50 **LAB -** serial
7.50 **Zakochani po uszy -** serial
8.25 **Miłe wieści**
8.30 **Rozwód. Walka o wszystko**
9.30 **Ukryta prawda -** program obyczajowy
11.30 **Ten moment**
12.00 **Szpital -** program obyczajowy
13.00 **Szkoła -** serial
14.00 **Sąd rodzinny -** program sądowy
15.00 **Sędzia Anna Maria Wesołowska**
16.00 **Ukryta prawda -** program obyczajowy
17.00 **Brzydula -** serial
17.30 **Rozwód. Walka o wszystko**
18.30 **Ten moment**
19.00 **19 + -** serial
19.30 **Zakochani po uszy -** serial
20.00 **Brzydula -** serial
20.30 **Hotel Paradise**
21.30 **Na zabójczej ziemi -** film sensacyjny, USA 1994, reż. Steven Seagal, wyk. Steven Seagal, Michael Caine, Joan Chen, John C. McGinley, R. Lee Ermey, Billy Bob Thornton
HIT
23.50 **Oldboy. Zemsta jest cierpliwa -** film sensacyjny, USA 2013, reż. Spike Lee, wyk. Josh Brolin, Elizabeth Olsen, Sharlto Copley, Samuel L. Jackson, Michael Imperioli, Rami Malek
2.00 **Zabójcy królowych piękności**
3.00 **NOC Magii**

PULS

6.00 **Zbuntowany anioł -** telenowela
7.00 **Lombard: Życie pod zastaw -** serial
9.00 **Rodzinny interes -** serial
10.00 **Nash Bridges -** serial
11.00 **Zbuntowany anioł -** telenowela
12.00 **Zaklinaczka duchów -** serial
14.00 **Lombard: Życie pod zastaw -** serial
16.00 **Rodzinny interes -** serial
18.00 **Lombard: Życie pod zastaw -** serial
20.00 **Ucieczka z piekła -** thriller, USA, Tajlandia 2015, reż. John Erick Dowdle, wyk. Lake Bell, Owen Wilson, Pierce Brosnan, Sterling Jerins
HIT
22.05 **Hanna -** thriller, Wielka Brytania, Niemcy, USA 2011, reż. Joe Wright, wyk. Cate Blanchett, Eric Bana, Jessica Barden, John Macmillan, Olivia Williams, Paris Arrowsmith, Saoirse Ronan, Vicky Krieps
0.30 **Krucyfiks -** horror, USA, Wielka Brytania, Rumunia 2017, reż. Xavier Gens, wyk. Ada Lupu, Brittany Ashworth, Corneliu Ulici, Sophie Cookson
2.15 **Dyżur**
2.50 **Na jedwabnym szlaku**
3.35 **Wojciech Cejrowski. Boso**
3.55 **Na jedwabnym szlaku**
4.35 **Z archiwum policji**
5.00 **Rodzinny interes -** serial

TRWAM

12.20 Sanktuaria polskie **12.40** Śladami apostoła Pawła **13.25** Święty na każdy dzień **13.30** Msza święta **14.30** Cud wirującego słońca **15.00** Fatima **15.40** 100 cudownych miejsc na świecie **15.50** Ma się rozumieć **16.00** Informacje dnia **16.10** Jestem mamą **16.30** Kalejdoskop Młodych **16.50** Refleksje nad Psalmem XXIII **17.00** 100 cudownych miejsc na świecie **17.10** Prosto o gospodarce **17.30** Rajd Katyński **17.55** Poczet Wielkich Polaków **18.00** Regina Coeli **18.05** Informacje dnia **18.15** Rozmowy niedokończone **19.25** Święty na każdy dzień **19.30** Każdy maluch to potrafi **19.45** Modlitwa z telefonicznym udziałem dzieci **20.00** Informacje dnia **20.20** Różaniec **20.50** Myśląc Ojczyzna **21.00** Apel Jasnogórski **21.20** Informacje dnia **21.40** Polski Punkt Widzenia **22.00** Paweł VI. Papież czasów burzy **23.45** Filmowe życiorysy

TTV

5.15 SOS. Ekipy w akcji **6.15** Express **6.30** Uwaga! **6.50** Ukryta prawda **7.50** Królowe życia - serial **8.20** Przyłapani na zdradzie **9.25** Gogglebox. Przed telewizorem **10.30** Sędzia Anna Maria Wesołowska **11.30** Sędzia Anna Maria Wesołowska **12.30** Druga twarz **13.15** Damy i wieśniaczki. Ukraina **14.25** Królowe życia - serial **15.15** Królowe życia - serial **15.45** Express **16.05** Gogglebox. Przed telewizorem **16.55** Służby ratownicze - program rozrywkowy **17.45** Express **18.05** Usterka **18.35** Złomowisko PL **19.45** Express **20.05** Wyburzacze - program rozrywkowy **20.55** Megatransporty - program rozrywkowy **21.45** Express **22.00** Kanapowcy **23.00** Ostre cięcie **23.45** Down the road. Zespół w trasie - serial **0.30** Seks - wypadki **1.30** Fachowcy **2.15** Sędzia Anna Maria Wesołowska **3.00** Królowe życia - serial **3.45** Królowe życia - serial

TV6

6.00 TOP 10 **7.00** Słoneczny patrol **8.00** Słoneczny patrol **9.00** Galileo **10.00** Sędzia Judy **11.00** Pamiętniki z wakacji **12.00** Miodowe lata **13.40** Nasza Klasa **14.15** Policjantki i Policjanci **15.15** Detektywi w akcji **16.15** Septagon **17.15** Hawaje 5 - 0 **18.15** Miodowe lata **20.00** Galileo **21.00** Kryminalne zagadki Miami **23.00** Straszny film - komedia **0.50** STOP Drogówka **1.50** Benny Hill **2.30** SuperLudzie Extra **2.40** TOP 10 **3.40** Disco Polo Life

TVP 1

5.15 **Przysięga (388) -** serial
6.05 **Elif (956) -** serial
6.50 **Policzmy się dla Polski -** felieton
7.00 **Transmisja Mszy Świętej**
7.30 **Niedziela i Tydzień Miłosierdzia Bożego z siostrą Faustyną**
8.00 **Wiadomości, Pogoda**
8.15 **Kwadrans polityczny**
8.40 **Ranczo s.VII (88) - Koniec świata w Wilkowyjach -** serial
9.35 **Komisarz Alex s.III (27) - Zabójcza namiętność -** serial
10.35 **Ojciec Mateusz s.XXIII (296) - Tragedia w teatrze -** serial
11.25 **Kasta - Zwycięzca bierze wszystko -** serial
12.00 **Wiadomości**
12.10 **Agrobiznes**
12.40 **Rok w ogrodzie Extra -** magazyn
12.55 **Najpiękniejsze wyspy świata**
14.00 **Elif (957) -** serial
15.00 **Wiadomości, Pogoda**
15.15 **Alarm! -** magazyn
15.35 **Gra słów. Krzyżówka -** teleturniej
16.05 **Przysięga (389) -** serial
17.00 **Teleexpress**
17.15 **Jaka to melodia?**
17.55 **Klan (3789) -** telenowela
18.20 **Kasta - Łatwe pieniądze -** serial
18.55 **Jeden z dziesięciu -** teleturniej
19.25 **Sport**
19.30 **Wiadomości**
20.00 **Pogoda**
20.10 **Alarm! -** magazyn
20.25 **Leśniczówka (374) -** serial
20.55 **Piłka nożna - Liga Mistrzów**
23.10 **Gen miłosierdzia -** film dok.
0.15 **Deep State. tajny układ (2) -** serial
1.15 **Jesteś tylko mój -** film fabularny, Kanada, reż. Danny J. Boyle, wyk. Kelly Sullivan, Anna van Hooft, Dan Payne
HIT
2.50 **Prokurator (6) -** serial
3.50 **wojsko - polskie.pl**
4.15 **Chichot losu (13) - Przyszywani -** serial
5.00 **Zakończenie dnia**

POLSAT

6.00 **Nowy dzień z Polsat News**
8.40 **Malanowski i Partnerzy**
9.40 **Sekrety rodziny**
10.40 **Dlaczego ja?**
11.40 **Gliniarze**
12.50 **Wydarzenia**
13.25 **Interwencja**
13.40 **Trudne sprawy**
14.40 **Dlaczego ja?**
15.50 **Wydarzenia, Pogoda**
16.15 **Interwencja**
16.30 **Na ratunek 112**
17.00 **Gliniarze**
18.00 **Pierwsza miłość**
18.50 **Wydarzenia, Sport, Pogoda**
19.25 **Gość Wydarzeń**
20.05 **Nasz nowy dom**
21.05 **Komisarz Mama**

22.05 **Płytki facet -** komedia romantyczna, USA, Niemcy, 2001, reż. Bobby Farrelly, Peter Farrelly, wyk. Gwyneth Paltrow, Jack Black, Jason Alexander, Joe Viterelli
- Jack Black wciela się w rolę Hala Larsena, który ocenia innych po pozorach. Jednak pewnego dnia, Hal zostaje zahipnotyzowany przez telewizyjnego guru, który nakazuje mu lekceważyć pozory i dostrzegać w kobietach ich wewnętrzne piękno. Wkrótce Hal spotyka Rosemary - monstrualnie otyłą ochotniczkę z korpusu pokoju...
HIT
0.40 **Papierowe miasta -** dramat obyczajowy, USA, 2015, reż. Jake Schreier, wyk. Nat Wolff, Cara Delevingne, Austin Abrams, Justice Smith
2.55 **Tajemnice losu**

SUPER POLSAT

6.00 Wydarzenia **6.35** SuperLudzie Extra **7.00** Psi patrol **7.30** Psi patrol **8.00** Kung Fu Panda: Legenda o niezwykłości **8.30** Fresh Beat Band. Kapela detektywów **9.30** Kung Fu Panda: Legenda o niezwykłości **10.00** SuperLudzie **10.30** Świat według Kiepskich **11.00** Nasz nowy dom **12.00** Niania **13.00** Chirurdzy **14.00** Chirurdzy **15.00** TOP CHEF **16.30** SuperLudzie **17.20** Puchar Polski w piłce nożnej Cracovia - Raków Częstochowa **19.30** Świat według Kiepskich **20.00** Nowożeńcy - komedia romantyczna, USA, Niemcy, 2003, reż. Shawn Levy, wyk. Ashton Kutcher, Brittany Murphy, Christian Kane, David Moscow **22.00** Świat według Kiepskich **22.30** Świat według Kiepskich **23.05** Bad Ass 2: Twardziele - film sensacyjny **1.00** Miasto długów **2.00** Miasto długów **3.00** Gliniarze **4.00** Na ratunek 112 **4.30** Na ratunek 112

STOPKLATKA

6.00 Kura - etiuda **6.10** Scena Śmiechu **7.15** Plebania - serial **9.15** Klara i wszystko jasne - serial **10.20** Doktor Martin - serial **12.20** Chicago Fire - serial **13.15** Katastrofy w przestworzach **15.20** Znaki destrukcji - film sci - fi **17.00** Chicago Fire - serial **17.55** Wojny magazynowe **19.05** Wojny kontenerowe **20.00** Formuła - komedia sensacyjna **21.55** Sztos - komedia sensacyjna, Polska **23.50** Półmrok - thriller **2.05** Wściekły - film kryminalny

TVP 2

5.30 **Górscy ratownicy (36) - Urwany film, cz. 2 -** serial
6.20 **Pożyteczni.pl -** magazyn
6.50 **Familiada -** teleturniej
7.30 **Pytanie na śniadanie -** pobudka
7.55 **Pytanie na śniadanie - w tym. Panorama flesz i Pogoda -** flesz
10.40 **Panorama**
10.45 **Pytanie na śniadanie**
11.15 **Policzmy się dla Polski**
11.25 **Rodzinka.pl s.V (126) - Rodzinna manipulacja -** serial
11.50 **Barwy szczęścia (2425) -** serial
12.30 **Koło fortuny -** teleturniej
13.15 **Kozacka miłość (91) -** serial
14.05 **Va Banque (232) -** teleturniej
14.35 **Na sygnale (269) - Nic nie będzie jak dawniej -** serial
15.10 **Górscy ratownicy (45) - Przerwany lot, cz. 1 -** serial
16.00 **Koło fortuny -** teleturniej
16.35 **Familiada -** teleturniej
17.15 **Promyk nadziei (17) -** serial
18.00 **Panorama**
18.20 **Va Banque (233) -** teleturniej
18.45 **Kozacka miłość (92) -** serial
19.30 **Barwy szczęścia (2425) -** serial
20.05 **Barwy szczęścia (2426) -** serial
20.35 **Kulisy serialu**
20.50 **Na dobre i na złe (806) -** serial
21.45 **Mata Hari (9) -** serial
22.45 **The Good Doctor s.II (26) -** serial
23.35 **Siostry pana młodego -** film obyczajowy, USA, reż. Bradford May, wyk. Melise , Jeremy Sumpter, Savannah Jayde
HIT
1.05 **Iskander (4) -** serial
1.55 **Piesza wędrówka (2) - Łzy Boże -** cykl dok.
3.00 **Zaginiona (5) - Areszt -** serial
4.00 **Rodzinka.pl -** serial
4.25 **Rodzinka.pl -** serial
5.00 **Zakończenie dnia**

TVN

5.40 **Uwaga! -** program interwencyjny
6.00 **Ukryta prawda -** program obyczajowy
7.00 **Kuchenne rewolucje -** program kulinarno - rozrywkowy
8.00 **Dzień Dobry TVN -** magazyn
11.35 **Doradca smaku**
11.45 **Ukryta prawda**
14.55 **Szpital -** program obyczajowy
16.00 **LAB -** serial
17.00 **Kuchenne rewolucje -** program kulinarno - rozrywkowy
18.00 **Ukryta prawda**
19.00 **Fakty, Sport, Pogoda**
19.25 **Uwaga! koronawirus**
19.55 **Uwaga! -** program interwencyjny
20.10 **Doradca smaku**
20.15 **Na Wspólnej -** serial
20.55 **Milionerzy**
21.30 **Tajemnica zawodowa -** serial

22.35 **Dziewczyna z pociągu -** film sensacyjny, Wielka Brytania, Indie 2016, reż. Tate Taylor, wyk. Emily Blunt, Haley Bennett, Rebecca Ferguson, Justin Theroux, Luke Evans
HIT
0.55 **Superwizjer -** magazyn reporterów
1.30 **Tajemnica zawodowa -** serial
2.30 **Uwaga! -** program interwencyjny
2.50 **NOC Magii**
4.15 **Szpital -** program obyczajowy

TVP SPORT

6.00 Boks - Megafights . Devon Alexander - Timothy Bradley **7.00** Boks - Megafights . Devon Alexander - Timothy Bradley **8.10** Piłka nożna - Puchar Hiszpanii - 1 finału - Podsumowanie 1 **10.15** Pełnosprawni **10.40** Retro TVP Sport **12.55** Historia Euro. 1976, Karny Panenki **14.00** Piłka nożna - mecz towarzyski kobiet. Polska - Szwecja **16.05** Piłka nożna - Futsal - Eliminacje Mistrzostw Europy, Opole. Polska - Czechy - **17.55** Piłka nożna - 2.liga, 27.kolejka. - **20.05** Piłka nożna - Liga Mistrzów. 1 finału **21.05** boks **21.45** Piłka nożna - Liga Mistrzów. 1 finału **22.05** boks **22.55** Liga Mistrzów - Skróty meczów 1 finału 2, Wielka Brytania **0.35** Sporty walki - Gala MMA ONE Championship - ONE on TNT I, Singapur **2.30** Sporty walki - Gala MMA ONE Championship - ONE on TNT II, Singapur **5.10** Zakończenie dnia

TV 4

7.00 Strażnik Teksasu **8.00** Nasz nowy dom **9.00** Sędzia Judy **9.25** Z miłości do dziecka **10.25** Nowe Sekrety sąsiadów **10.55** Detektywi w akcji **11.55** Kobra - oddział specjalny **12.55** STOP Drogówka **14.55** Z miłości do dziecka **16.00** Policjantki i Policjanci **17.00** Kochane pieniądze - serial **19.00** Policjantki i Policjanci **20.00** Święty - serial **20.30** Sprawiedliwi - Wydział Kryminalny **21.40** Najemnik - film sensacyjny **23.35** Wzór - serial

ŚRODA, 14.04

TVN 7

5.55 **Szkoła -** serial
6.55 **LAB -** serial
7.55 **Zakochani po uszy -** serial
8.30 **Rozwód. Walka o wszystko**
9.30 **Ukryta prawda -** program obyczajowy
10.30 **Ukryta prawda -** program obyczajowy
11.30 **Ten moment**
12.00 **Szpital -** program obyczajowy
13.00 **Szkoła -** serial
14.00 **Sąd rodzinny -** program sądowy
15.00 **Sędzia Anna Maria Wesołowska**
16.00 **Ukryta prawda -** program obyczajowy
17.00 **Brzydula -** serial
17.30 **Rozwód. Walka o wszystko**
18.30 **Ten moment**
19.00 **19 + -** serial
19.30 **Zakochani po uszy -** serial
20.00 **Brzydula -** serial
20.30 **Hotel Paradise -** Rajskie rozdanie
21.40 **W sieci kłamstw -** film sensacyjny, USA 2008, reż. Ridley Scott, wyk. Leonardo DiCaprio, Russell Crowe, Mark Strong, Golshifteh Farahani, Oscar Isaac
HIT
0.25 **Ósma strona -** thriller, Wielka Brytania 2011, reż. David Hare, wyk. Bill Nighy, Rachel Weisz, Tom Hughes, Felicity Jones
2.35 **Zabójcy królowych piękności**
3.40 **NOC Magii**

PULS

6.00 **Zbuntowany anioł -** telenowela
7.00 **Lombard: Życie pod zastaw -** serial **9.00 Rodzinny interes -** serial
10.00 **Nash Bridges -** serial
11.00 **Zbuntowany anioł -** telenowela
12.00 **Zaklinaczka duchów -** serial
14.00 **Lombard: Życie pod zastaw -** serial
16.00 **Rodzinny interes -** serial
17.00 **Rodzinny interes -** serial
18.00 **Lombard: Życie pod zastaw -** serial
20.00 **Połączenie -** thriller, USA 2013, reż. Brad Anderson, wyk. Abigail Breslin, Evie Thompson, Halle Berry, Morris Chestnut, Roma Maffia
HIT
21.55 **Prześladowca -** thriller, USA 2001, reż. John Dahl, wyk. Jessica Bowman, Leelee Sobieski, Matthew Kimbrough, Paul Walker, Steve Zahn
23.55 **Czarny orzeł -** film sensacyjny, USA 1988, reż. Eric Karson, wyk. Bruce French, Doran Clark, Jean - Claude Van Damme, Sho Kosugi
1.55 **Dyżur**
2.35 **Dyżur**
3.00 **Taki jest świat**
3.40 **Wojciech Cejrowski. Boso**
4.20 **Z archiwum policji**
5.00 **Rodzinny interes -** serial

TRWAM

10.00 Audiencja Generalna **11.00** Świat na wyciągnięcie ręki. Wyprawa na kraniec Syberii **11.15** Jestem mamą **11.30** Myśląc Ojczyzna **11.40** Prosto o gospodarce **12.00** Regina Coeli **12.03** Informacje dnia **12.20** Konzentrationslager Stutthof **13.05** Toliara **13.30** Msza święta **14.30** W poszukiwaniu dowodów **15.35** Chcę żyć **15.50** Ma się rozumieć **16.00** Informacje dnia **16.10** Na zdrowie **16.30** Po co nam wykopaliska? **17.00** Po stronie prawdy **17.30** Rykoszetem **17.55** Poczet Wielkich Polaków **18.00** Regina Coeli **18.05** Informacje dnia **18.15** Rozmowy niedokończone **19.25** Brat Franciszek **20.00** Informacje dnia **20.20** Różaniec **20.50** Myśląc Ojczyzna **21.00** Apel Jasnogórski **21.20** Informacje dnia **21.40** Polski Punkt Widzenia **22.00** Konzentrationslager Stutthof **22.45** W poszukiwaniu dowodów **23.50** 100 cudownych miejsc na świecie

TTV

5.15 SOS. Ekipy w akcji **6.15** Express **6.30** Uwaga! **6.50** Ukryta prawda **7.50** Królowe życia - serial **8.20** Przyłapani na zdradzie **9.25** Gogglebox. Przed telewizorem **10.30** Sędzia Anna Maria Wesołowska - program sądowy **11.30** Sędzia Anna Maria Wesołowska - program sądowy **12.30** Druga twarz **13.25** Damy i wieśniaczki. Ukraina **14.25** Królowe życia - serial **15.15** Królowe życia - serial **15.45** Express **16.05** Gogglebox. Przed telewizorem **16.55** Megatransporty - program rozrywkowy **17.45** Express **18.05** Usterka **18.35** Złomowisko PL - reality show **19.45** Express **20.05** Polski świat **21.15** Królowe życia - serial **21.45** Express **22.00** Nic do zgłoszenia **23.00** Gogglebox. Przed telewizorem **0.00** Kanapowcy **1.00** DeFacto **1.25** DeFacto **1.55** Kartoteka **3.00** Kartoteka **4.05** Komornicy **4.35** Komornicy

TV6

6.00 TOP 10 **7.00** Słoneczny patrol **8.00** Słoneczny patrol **9.00** Galileo **10.00** Sędzia Judy **11.00** Pamiętniki z wakacji **12.00** Miodowe lata **13.40** Nasza Klasa **14.15** Policjantki i Policjanci **15.15** Detektywi w akcji **16.15** Septagon **17.15** Hawaje 5 - 0 **18.15** Miodowe lata **20.00** Galileo **21.00** Kryminalne zagadki Miami **23.00** Martwa cisza - horror, USA, 2007, reż. James Wan **0.50** STOP Drogówka **1.50** Benny Hill **2.30** SuperLudzie Extra **2.40** TOP 10

eprasa.pl 63f0f2476e

TVP 1

5.10 **Przysięga (389) -** serial
6.00 **Elif (957) -** serial
6.50 **Policzmy się dla Polski -** felieton
7.00 **Transmisja Mszy Świętej**
7.30 **Aussie Boys - chłopaki z Australii**
8.00 **Wiadomości, Pogoda**
8.15 **Kwadrans polityczny**
8.40 **Ranczo s.VII (89) - Czas konspiry -** serial
9.35 **Komisarz Alex s.III (28) - Bilet do śmierci -** serial
10.35 **Ojciec Mateusz s.XXIII (297) - Mikroklimat -** serial
11.25 **Kasta - Łatwe pieniądze -** serial
12.00 **Wiadomości**
12.10 **Agrobiznes**
12.40 **Zainwestuj w marzenia s.III (35) - Rozwój biznesu -** serial
12.50 **Najpiękniejsze wyspy świata - Wyspy wulkaniczne -** cykl dok.
13.45 **Policzmy się dla Polski -** felieton
14.00 **Elif (958) -** serial
14.50 **Policzmy się dla Polski -** felieton
15.00 **Wiadomości, Pogoda**
15.15 **Alarm! -** magazyn
15.35 **Gra słów. Krzyżówka -** teleturniej
16.05 **Przysięga (390) -** serial
17.00 **Teleexpress**
17.15 **Jaka to melodia?**
17.55 **Klan (3790) -** telenowela
18.20 **Kasta - Dom -** serial
18.55 **Jeden z dziesięciu -** teleturniej
19.25 **Sport, Wiadomości, Pogoda**
20.10 **Alarm! -** magazyn
20.30 **Leśniczówka (375) -** serial
21.00 **Sprawa dla reportera**
21.55 **Magazyn śledczy**
22.30 **Magazyn kryminalny 997**
23.15 **Motel Polska**
23.50 **Tanie Dranie - Moroz i Kłopotowski komentują świat**
0.35 **Londyńczycy II (4) -** serial
1.30 **Nowa - Przyjaciel -** serial
2.25 **Ocaleni -** reality show
3.30 **Sprawa dla reportera**
4.25 **Magazyn śledczy**
4.50 **Zakończenie dnia**

TVP 2

5.00 **Cafe piosenka - Stanisław Klawe -** talk - show
5.30 **Górscy ratownicy (37) - Zabójcza otchłań, cz. 1 -** serial
6.25 **Smaki świata po polsku**
6.55 **Familiada -** teleturniej
7.30 **Pytanie na śniadanie**
10.40 **Panorama**
10.45 **Pytanie na śniadanie**
11.10 **Policzmy się dla Polski**
11.20 **Wojciech Cejrowski - boso przez świat - Peru. Świnka morska**
11.50 **Barwy szczęścia (2426) -** serial
12.30 **Koło fortuny -** teleturniej
13.15 **Kozacka miłość (92) -** serial
14.05 **Va Banque (233) -** teleturniej
14.35 **Na sygnale (270) - Długodystansowiec -** serial
15.10 **Górscy ratownicy (46) - Przerwany lot, cz. 2 -** serial
16.00 **Koło fortuny -** teleturniej
16.35 **Familiada -** teleturniej
17.15 **Promyk nadziei (18) -** serial
18.00 **Panorama**
18.20 **Va Banque (234) -** teleturniej
18.45 **Kozacka miłość (93) -** serial
19.35 **Barwy szczęścia (2426) -** serial
20.10 **Barwy szczęścia (2427) -** serial
20.40 **Kulisy serialu**
20.55 **Na sygnale (305) - To powinienem być ja -** serial
21.20 **Na sygnale (306) - Lepszy świat -** serial
21.50 **Mata Hari (10) -** serial
22.50 **The Good Doctor s.II (27) -** serial
23.45 **Goldeneye -** film sensacyjny, USA, Wielka Brytania, reż. Martin Campbell, wyk. Sean Bean, Izabella Scorupco, Pierce Brosnan, Famke Jannsen
21.55 **Polubić czy poślubić -** komedia, USA, Andy Tennant, wyk. Matthew Perry, Salma Hayek, Jon Tenney, Tomas Milian
3.45 **Bez tożsamości (29) -** serial
4.30 **Art Noc - Warsaw Summer Jazz Days - Tie Break -** koncert
5.20 **Zakończenie dnia**

POLSAT

6.00 **Nowy dzień z Polsat News**
8.40 **Malanowski i Partnerzy**
9.10 **Malanowski i Partnerzy**
9.40 **Sekrety rodziny**
10.40 **Dlaczego ja?**
11.40 **Gliniarze**
12.50 **Wydarzenia**
13.25 **Interwencja**
13.40 **Trudne sprawy**
14.40 **Dlaczego ja?**
15.50 **Wydarzenia**
16.10 **Pogoda**
16.15 **Interwencja**
16.30 **Na ratunek 112**
17.00 **Gliniarze**
18.00 **Pierwsza miłość**
18.50 **Wydarzenia, Sport, Pogoda**
19.25 **Gość Wydarzeń**
20.05 **Nasz nowy dom**
21.05 **Przyjaciółki**

22.05 **Ilu miałaś facetów -** komedia romantyczna, USA, 2011, reż. Mark Mylod, wyk. Anna Faris, Chris Evans, Ari Graynor, Blythe Danner
HIT
0.35 **Nostalgia anioła -** dramat obyczajowy, USA, Wielka Brytania, Nowa Zelandia, 2009, reż. Peter Jackson, wyk. Mark Wahlberg, Susan Sarandon, Stanley Tucci, Saoirse Ronan
3.20 **Tajemnice losu**
4.40 **Disco Gramy**

TVN

5.40 **Uwaga! -** program interwencyjny
6.00 **Ukryta prawda -** program obyczajowy
7.00 **Kuchenne rewolucje -** program kulinarno - rozrywkowy
8.00 **Dzień Dobry TVN -** magazyn
11.35 **Doradca smaku**
11.45 **Ukryta prawda -** program obyczajowy
12.50 **Ukryta prawda -** program obyczajowy
13.50 **Ukryta prawda -** program obyczajowy
14.55 **Szpital -** program obyczajowy
16.00 **LAB -** serial
17.00 **Kuchenne rewolucje -** program kulinarno - rozrywkowy
18.00 **Ukryta prawda -** program obyczajowy
19.00 **Fakty**
19.25 **Uwaga! koronawirus**
19.35 **Sport**
19.45 **Pogoda**
19.55 **Uwaga! -** program interwencyjny
20.10 **Doradca smaku**
20.15 **Na Wspólnej -** serial
20.55 **Milionerzy**
21.30 **Kuchenne rewolucje -** program kulinarno - rozrywkowy

22.35 **#Wszystko gra -** musical, Polska 2016, reż. Agnieszka Glińska, wyk. Kinga Preis, Eliza Rycembel, Stanisława Celińska, Sebastian Fabijański
HIT
0.25 **Żywioły Saszy - Ogień -** serial
1.35 **Uwaga! -** program interwencyjny
1.55 **NOC Magii**
3.20 **Szpital -** program obyczajowy

SUPER POLSAT

6.00 Wydarzenia **6.35** SuperLudzie Extra **7.00** Psi patrol **7.30** Psi patrol **8.00** Kung Fu Panda: Legenda o niezwykłości **8.30** Fresh Beat Band. Kapela detektywów **9.30** Kung Fu Panda: Legenda o niezwykłości **10.00** SuperLudzie **10.30** Świat według Kiepskich **11.00** Nasz nowy dom **12.00** Niania **12.30** Niania **13.00** Chirurdzy **14.00** Chirurdzy **15.00** TOP CHEF **16.30** Hell's Kitchen - Piekielna Kuchnia **18.00** Nasz nowy dom **19.00** Świat według Kiepskich **19.30** Świat według Kiepskich **20.05** Bad Ass 2: Twardziele - film sensacyjny, USA, 2014, reż. Craig Moss, wyk. Danny Trejo, Danny Glover, Andrew Divoff, Jacqueline Obradors **22.00** Świat według Kiepskich **23.00** Indiana Jones i ostatnia krucjata - film przygodowy **1.45** Kabaretowa Ekstraklasa **2.00** Miasto długów **3.00** Gliniarze **4.00** Na ratunek 112 **4.30** Na ratunek 112

TVP SPORT

5.40 Boks - Megafights. S.Martinez - S.Dzinziruk **7.00** Boks - Megafights. S.Martinez - S. Dzinziruk **8.10** Piłka nożna - Puchar Hiszpanii - 1 finału . Barcelona - Sevilla 1B **10.10** Liga Mistrzów - Skróty meczów 1 finału 2, Wielka Brytania **11.50** Piłka nożna - Futsal - Eliminacje Mistrzostw Europy, Opole. Polska - Czechy **12.55** Wioślarstwo - Mistrzostwa Europy, Varese - Finały **15.30** Piłka nożna - 2.liga, 27.kolejka. **17.35** Piłka nożna - Liga Mistrzów. 1 finału . **19.45** Liga Mistrzów - Skróty meczów 1 finału 2, Wielka Brytania **21.35** RING TVP SPORT - magazyn **22.25** Sportowy Wieczór **23.05** Sporty walki - Gala MMA ONE Championship - ONE on TNT II, Singapur **0.55** Boks - Gala MB Boxing Night 9 - Szklarska Poręba - Podsumowanie **3.05** Boks - Gala Tymex Boxing Night 16, Dzierżoniów - podsumowanie **5.05** Zakończenie dnia

STOPKLATKA

6.00 Morale - etiuda **6.15** Scena Śmiechu **7.20** Plebania - serial **9.15**Klara i wszystko jasne - serial **10.20** Doktor Martin - serial **12.20** Chicago Fire - serial **13.15** Katastrofy w przestworzach **15.20** Kosmiczna katastrofa - thriller sci - fi **17.00** Chicago Fire - serial **17.55** Wojny magazynowe **19.05** Wojny kontenerowe **20.00** W sieci - dramat sensacyjny, USA **22.45** Gatunek 2 - thriller sci - fi, USA **0.40** Yuma - komedia sensacyjna

TV 4

8.00 Nasz nowy dom **9.00** Sędzia Judy **9.25** Z miłości do dziecka **10.25** Nowe Sekrety sąsiadów **10.55** Detektywi w akcji **11.55** Kobra - oddział specjalny **12.55** STOP Drogówka **13.55** Galileo **14.55** Z miłości do dziecka **16.00** Policjantki i Policjanci **17.00** Kochane pieniądze - serial **19.00** Policjantki i Policjanci **20.00** Święty - serial **20.30** Sprawiedliwi - Wydział Kryminalny **21.40** Straszny film 2 - komedia **23.20** Wzór - serial

CZWARTEK, 15.04

TVN 7

5.50 **Szkoła -** serial
6.50 **LAB -** serial
7.50 **Zakochani po uszy -** serial
8.25 **Miłe wieści**
8.30 **Rozwód. Walka o wszystko**
9.30 **Ukryta prawda**
10.30 **Ukryta prawda**
11.30 **Ten moment**
12.00 **Szpital -** program obyczajowy
13.00 **Szkoła -** serial
14.00 **Sąd rodzinny -** program sądowy
15.00 **Sędzia Anna Maria Wesołowska**
16.00 **Ukryta prawda**
17.00 **Brzydula -** serial
17.30 **Rozwód. Walka o wszystko**
18.30 **Ten moment**
19.00 **19 + -** serial
19.30 **Zakochani po uszy -** serial
20.00 **Brzydula -** serial
20.30 **Hotel Paradise**
21.40 **Wykolejona -** komedia, USA 2015, reż. Judd Apatow, wyk. Amy Schumer, Bill Hader, Brie Larson, Colin Quinn, Tilda Swinton, LeBron James
HIT
0.15 **Facet z ogłoszenia -** komedia romantyczna, USA 2005, reż. Gary David Goldberg, wyk. John Cusack, Elizabeth Perkins, Christopher Plummer, Dermot Mulroney, Stockard Channing, Diane Lane
2.20 **Zabójcy królowych piękności s. 2**
3.30 **NOC Magii**

PULS

6.00 **Zbuntowany anioł -** telenowela
7.00 **Lombard: Życie pod zastaw -** serial
9.00 **Rodzinny interes -** serial
10.00 **Nash Bridges -** serial
11.00 **Zbuntowany anioł -** telenowela
12.00 **Zaklinaczka duchów -** serial
13.00 **Zaklinaczka duchów -** serial
14.00 **Lombard: Życie pod zastaw -** serial
16.00 **Rodzinny interes -** serial
17.00 **Rodzinny interes -** serial
18.00 **Lombard: Życie pod zastaw -** serial
20.00 **Cienki Bolek -** komedia, USA 2015, reż. Etan Cohen, wyk. Alison Bride, Alison Brie, Kevin Hart, Will Ferrell
HIT
22.05 **Boski żigolo -** komedia, USA 1999, reż. Mike Mitchell, wyk. Arija Bareikis, Oded Fehr, Richard Riehle, Rob Schneider, William Forsythe, Eddie Griffin
23.55 **Prześladowca -** thriller, USA 2001, reż. John Dahl, wyk. Jessica Bowman, Leelee Sobieski, Matthew Kimbrough, Paul Walker, Steve Zahn
1.50 **Z archiwum policji**
2.15 **Wojciech Cejrowski. Boso**
2.50 **Taki jest świat**
3.45 **Menu na miarę**
4.15 **Z archiwum policji**
5.00 **Rodzinny interes -** serial

TRWAM

12.00 Regina Coeli **12.03** Informacje dnia **12.20** Po stronie prawdy **12.50** Wyszyński **13.20** Przegląd katolickiego tygodnika "Niedziela" **13.30** Msza święta **14.30** Próba wiary **15.15** Ewangelia nasz biznesplan **15.50** Ma się rozumieć **16.00** Informacje dnia **16.10** Z wędką nad wodę **16.35** Porady Medyczne Bonifratrów **17.00** Akademia pro - life **17.05** Maryja z Nazaretu w Jej Zwiastowaniu **17.30** Odpowiedzialni za Kościół **17.55** Poczet Wielkich Polaków **18.00** Regina Coeli **18.05** Informacje dnia **18.15** Rozmowy niedokończone **19.25** Święty na każdy dzień **19.30** Przyjaciele i bohaterowie **20.00** Informacje dnia **20.20** Różaniec **20.50** Głos Polski **21.00** Apel Jasnogórski **21.20** Informacje dnia **21.40** Polski Punkt Widzenia **22.00** Galilejczyk - prezentuje Keith Garner **22.30** Z wędką nad wodę **23.00** Telewizyjny Uniwersytet Biblijny IX rok

TTV

5.20 SOS. Ekipy w akcji **6.20** Express **6.35** Uwaga! **6.55** Ukryta prawda **7.55** Królowe życia - serial **8.25** Gogglebox. Przed telewizorem **9.25** Gogglebox. Przed telewizorem **10.30** Sędzia Anna Maria Wesołowska **11.30** Sędzia Anna Maria Wesołowska **12.30** Druga twarz **13.25** Damy i wieśniaczki. Ukraina **14.25** Królowe życia - serial **15.15** Królowe życia - serial **15.45** Express **16.05** Gogglebox. Przed telewizorem **17.05** Nauka jazdy **17.45** Express **18.05** Usterka **18.35** Złomowisko PL - reality show **19.45** Express **20.05** Kanapowcy **21.15** Królowe życia - serial **21.45** Express **22.05** Królowe życia - serial **22.30** Królowe życia - serial **23.00** Polski świat **0.05** Damy i wieśniaczki. PL **1.05** Niezwykłe hotele bez tajemnic - serial **2.20** Down the road. Zespół w trasie - serial **3.05** Patent na... **3.35** Patent na... **4.05** Patent na... **4.35** Patent na...

TV6

6.00 TOP 10 **7.00** Słoneczny patrol **8.00** Słoneczny patrol **9.00** Galileo **10.00** Sędzia Judy **11.00** Pamiętniki z wakacji **12.00** Miodowe lata **13.40** Nasza Klasa **14.15** Policjantki i Policjanci **15.15** Detektywi w akcji **16.15** Septagon **17.15** Hawaje 5 - 0 **18.15** Miodowe lata **20.00** Galileo **21.00** Kryminalne zagadki Miami **23.00** Na linii - film sensacyjny, USA, 2015, reż. Amariah Olson **0.50** STOP Drogówka **1.50** Benny Hill **2.30** SuperLudzie Extra

TVP 1

5.10 **Przysięga (390) -** serial
6.05 **Elif (958) -** serial
6.50 **Policzmy się dla Polski -** felieton
7.00 **Transmisja Mszy Świętej**
7.30 **Agape -** magazyn
8.00 **Wiadomości, Pogoda**
8.15 **Kwadrans polityczny**
8.35 **Ranczo s.VII (90) - Trudne powroty -** serial
9.35 **Komisarz Alex s.III (29) - Sekret -** serial
10.35 **Ojciec Mateusz s.XXIII (298) - Córeczka -** serial
11.25 **Kasta - Dom -** serial
12.00 **Wiadomości**
12.10 **Agrobiznes**
12.35 **Magazyn Rolniczy**
12.55 **Najpiękniejsze wyspy świata - Państwa wyspiarskie**
14.00 **Elif (959) -** serial
14.50 **Policzmy się dla Polski -** felieton
15.00 **Wiadomości, Pogoda**
15.15 **Alarm! -** magazyn
15.35 **Gra słów. Krzyżówka -** teleturniej
16.05 **Przysięga (391) -** serial
17.00 **Teleexpress**
17.15 **Jaka to melodia?**
17.55 **Klan (3791) -** telenowela
18.20 **Kasta - Bez pamięci -** serial
18.55 **Jeden z dziesięciu -** teleturniej
19.25 **Sport, Wiadomości, Pogoda**
20.10 **Alarm! -** magazyn
20.30 **Leśniczówka (376) -** serial
21.00 **Ojciec Mateusz (321) -** serial
21.55 **E = mc2 -** komedia, Polska, reż. Olaf Lubaszenko, wyk. Agnieszka Włodarczyk, Olaf Lubaszenko, Cezary Pazura, Renata Dancewicz, Edward Linde, Jan Nowicki
HIT
23.45 **District 9 -** film s-f, USA, Republika Południowej Afryki, Kanada, reż Neill Blomkamp
1.45 **S. W. A. T. - Jednostka specjalna. s.II (34) -** serial
2.40 **Mrok (4) - Miłość może zabić -** serial
3.35 **Magazyn kryminalny 997**

POLSAT

6.00 **Nowy dzień z Polsat News**
8.40 **Malanowski i Partnerzy**
9.40 **Sekrety rodziny**
10.40 **Dlaczego ja?**
11.40 **Gliniarze**
12.50 **Wydarzenia**
13.25 **Interwencja**
13.40 **Trudne sprawy**
14.40 **Dlaczego ja?**
15.50 **Wydarzenia, Pogoda**
16.15 **Interwencja**
16.30 **Na ratunek 112**
17.00 **Gliniarze**
18.00 **Pierwsza miłość**
18.50 **Wydarzenia, Sport, Pogoda**
19.25 **Gość Wydarzeń**
20.05 **Twoja Twarz Brzmi Znajomo**

22.05 **Ja, robot -** thriller sci - fi, USA, Niemcy, 2004, reż. Alex Proyas, wyk. Will Smith, Bridget Moynahan, Alan Tudyk, James Cromwell
HIT
Rok 2035. Naukowcy dokonali szeregu genialnych wynalazków, które pozwoliły na pełną automatyzację życia. Najlepszymi przyjaciółmi człowieka stały się supernowoczesne roboty, które towarzyszą mu na każdym kroku. Roboty gotują obiady, pilotują samoloty, dyrygują orkiestrą symfoniczną, dostarczają przesyłki, opiekują się dziećmi i wyręczają ludzi w codziennych obowiązkach.
0.40 **X - Men -** film sci - fi, USA, 2000, reż. Bryan Singer, wyk. Famke Janssen, Patrick Stewart, Ian McKellen, Hugh Jackman
2.55 **Tajemnice losu**

SUPER POLSAT

6.00 Wydarzenia **6.35** SuperLudzie Extra **7.00** Psi patrol **7.30** Psi patrol **8.00** Kung Fu Panda: Legenda o niezwykłości **8.30** Fresh Beat Band. Kapela detektywów **9.30** Kung Fu Panda: Legenda o niezwykłości **10.00** Linia życia. Niepokonani **10.30** Świat według Kiepskich **11.00** Nasz nowy dom **12.00** SuperLudzie **13.00** Chirurdzy **14.00** Chirurdzy **15.00** TOP CHEF **16.30** Hell's Kitchen - Piekielna Kuchnia **18.00** Nasz nowy dom **19.00** Świat według Kiepskich **19.30** Świat według Kiepskich **20.05** Indiana Jones i ostatnia krucjata - film przygodowy, USA, 1989, reż. Steven Spielberg, wyk. Harrison Ford, Sean Connery, Denholm Elliott, Alison Doody **22.45** Świat w płomieniach - thriller sensacyjny **1.20** Rozmowy nocą - komedia romantyczna, **3.30** Gliniarze **4.30** Polacy za granicą **5.30** Na ratunek 112

STOPKLATKA

6.00 Scena Śmiechu **7.00** Dom - Nie przesadza sie starych drzew - serial **8.50** Poirot: Pięć małych świnek - film kryminalny **10.50** Skok Henryego - komedia **13.00** Przyczajony tygrys, ukryty smok - film przygodowy **15.25** Stawka większa niż życie cz. 5 - 6 - serial **17.55** Wojny magazynowe **19.05** Wojny kontenerowe **20.00** Batman i Robin - film fantasy, USA, Wielka Brytania **22.45** Duch - horror, USA **1.05** Poziom - 2 - horror, USA

TVP 2

5.25 **Górscy ratownicy (38) - Zabójcza otchłań, cz. 2 -** serial
6.20 **Anna Dymna - spotkajmy się -** Magdalena Wrodarczyk
6.55 **Familiada -** teleturniej
7.30 **Pytanie na śniadanie**
10.40 **Panorama**
10.50 **Pytanie na śniadanie**
11.15 **Policzmy się dla Polski**
11.25 **Dookoła Bałtyku (5) -** magazyn kulinarny
11.50 **Barwy szczęścia (2427) -** serial
12.30 **Koło fortuny -** teleturniej
13.15 **Kozacka miłość (93) -** serial
14.05 **Va Banque (234) -** teleturniej
14.35 **Na sygnale (271) - Zostań ze mną -** serial
15.10 **Górscy ratownicy (47) - Wesele w górach, cz. 1 -** serial
16.00 **Koło fortuny -** teleturniej
16.35 **Familiada -** teleturniej
17.15 **Promyk nadziei (19) -** serial
18.00 **Panorama**
18.20 **Va Banque (235) -** teleturniej
18.45 **Kozacka miłość (94) -** serial
19.35 **Barwy szczęścia (2427) -** serial
20.05 **Barwy szczęścia (2428) -** serial
20.35 **Dance Dance Dance -** widowisko rozrywkowe
21.35 **Dance Dance Dance -** widowisko rozrywkowe
22.50 **Kabaret. Super Show Dwójki (7) -** program kabaretowy
23.50 **Muzyka, Taniec, Zabawa**
0.55 **Kino relaks - Nauczycielka angielskiego -** film obyczajowy, USA, reż. Craig Zisk, wyk. Julianne Moore, Greg Kinnear, Lily Collins, Michael Angarano, Nathan Lane
HIT
2.40 **Goldeneye -** film sensacyjny, USA, Wielka Brytania, reż. Martin Campbell, wyk. Sean Bean, Izabella Scorupco, Pierce Brosnan, Famke Jannsen
4.55 **Rodzinka.pl -** serial
5.25 **Zakończenie dnia**

TVN

5.40 **Uwaga! -** program interwencyjny
6.00 **Ukryta prawda -** program obyczajowy
7.00 **Kuchenne rewolucje -** program kulinarno - rozrywkowy
8.00 **Dzień Dobry TVN -** magazyn
11.35 **Doradca smaku**
11.45 **Ukryta prawda -** program obyczajowy
12.50 **Ukryta prawda -** program obyczajowy
13.50 **Ukryta prawda -** program obyczajowy
14.55 **Szpital -** program obyczajowy
16.00 **LAB -** serial
17.00 **Kuchenne rewolucje -** program kulinarno - rozrywkowy
18.00 **Ukryta prawda -** program obyczajowy
19.00 **Fakty, Sport, Pogoda**
19.25 **Uwaga! koronawirus**
19.55 **Uwaga! -** program interwencyjny
20.05 **Miłe wieści**

20.10 **Wonder Woman -** film przygodowy, USA, Chiny, Hong Kong 2017, reż. Patty Jenkins, wyk. Gal Gadot, Chris Pine, Connie Nielsen, Robin Wright, Danny Huston, David Thewlis
HIT
23.20 **Dracula: Historia nieznana -** film przygodowy, USA, Japonia 2014, reż. Gary Shore, wyk. Luke Evans, Sarah Gadon, Dominic Cooper, Charles Dance
1.05 **Kuba Wojewódzki**
2.10 **Uwaga! -** program interwencyjny
2.30 **NOC Magii**
3.55 **Szpital -** program obyczajowy

TVP SPORT

6.10 Boks - Megafights. Marco Antonio Barrera - Juan Manuel Marquez **8.25** Piłka nożna - Puchar Hiszpanii - 1 finału . Levante - Athletic Bilbao 2B **10.35** Lucyna **11.10** Snooker - Championship League - Dzień 3, sesja wieczorna **13.05** Snooker - Championship League - Dzień 4, sesja wieczorna **15.15** Podnoszenie ciężarów - Mistrzostwa Europy, Moskwa - kat. +109kg mężczyzn **16.45** Boks - Gala Challengers Boxing Night 1 - podsumowanie **18.40** Piłka nożna - Futsal - Eliminacje Mistrzostw Europy, Opole. Polska - Czechy **19.55** Piłka nożna - Puchar Hiszpanii - 1 finału - Podsumowanie 2 **22.00** Sportowy Wieczór **22.40** Sporty walki - Gala MMA ONE Championship - ONE on TNT II, Singapur **0.30** Boks - Gala Tymex Boxing Night 16, Dzierżoniów. Ewa Brodnicka - Milena Kulev **4.00** Boks - Gala Challengers Boxing Night

TV 4

7.00 Strażnik Teksasu **8.00** Nasz nowy dom **9.00** Sędzia Judy **9.25** Z miłości do dziecka **10.25** Nowe Sekrety sąsiadów **10.55** Detektywi w akcji **11.55** Kobra - oddział specjalny **12.55** STOP Drogówka **13.55** Galileo **14.55** Z miłości do dziecka **16.00** Policjantki i Policjanci **17.00** Nowe Sekrety sąsiadów **19.00** Policjantki i Policjanci **20.00** Gwiazdy Kabaretu **21.00** Gwiazdy Kabaretu **22.00** Sprawiedliwi - Wydział Kryminalny

PIĄTEK, 16.04

TVN 7

5.55 **Szkoła -** serial
6.55 **LAB -** serial
7.55 **Zakochani po uszy -** serial
8.30 **Rozwód. Walka o wszystko**
9.30 **Ukryta prawda -** program obyczajowy
10.30 **Ukryta prawda -** program obyczajowy
11.30 **Ten moment**
12.00 **Szpital -** program obyczajowy
13.00 **Szkoła -** serial
14.00 **Sąd rodzinny -** program sądowy
15.00 **Sędzia Anna Maria Wesołowska**
16.00 **Ukryta prawda -** program obyczajowy
17.00 **Brzydula -** serial
17.30 **Rozwód. Walka o wszystko**
18.30 **Ten moment**
19.00 **Ukryta prawda -** program obyczajowy
20.00 **Brzydula -** serial
20.30 **Miłe wieści**
20.35 **Ślub od pierwszego wejrzenia**
21.40 **Totalna magia -** komedia, USA 1998, reż. Griffin Dunne, wyk. Sandra Bullock, Nicole Kidman, Stockard Channing, Dianne Wiest, Goran Visnjic, Aidan Quinn
HIT
0.00 **Na skraju jutra -** film S - F, USA, Kanada 2014, reż. Doug Liman, wyk. Tom Cruise, Emily Blunt, Brendan Gleeson, Bill Paxton, Jonas Armstrong
2.30 **NOC Magii**

PULS

6.00 **Zbuntowany anioł -** telenowela
7.00 **Lombard: Życie pod zastaw -** serial
9.00 **Rodzinny interes -** serial
10.00 **Nash Bridges -** serial
11.00 **Zbuntowany anioł -** telenowela
12.00 **Zaklinaczka duchów -** serial
14.00 **Lombard: Życie pod zastaw -** serial
16.00 **Rodzinny interes -** serial
18.00 **Lombard: Życie pod zastaw -** serial
20.00 **Transporter 3 -** film akcji, Francja 2008, reż. Olivier Megaton, wyk. Francois Berleand, Jason Statham, Natalya Rudakova, Robert Knepper
HIT
22.00 **Quest -** film sensacyjny, USA, Kanada 1996, reż. Jean - Claude Van Damme, wyk. James Remar, Jean - Claude Van Damme, Roger Moore
23.55 **Ucieczka z piekła -** thriller, USA, Tajlandia 2015, reż. John Erick Dowdle, wyk. Lake Bell, Owen Wilson, Pierce Brosnan, Sterling Jerins
2.00 **Castle -** serial
2.55 **Reporterzy. Z życia wzięte**
3.55 **Dyżur**
4.35 **Z archiwum policji**
5.00 **Dyżur**
5.30 **Dyżur**

TRWAM

12.50 Bernadetta, księżniczka z Lourdes **13.20** 100 cudownych miejsc na świecie **13.30** Msza święta **14.30** Zrozumieć Antycywilizację **14.55** Słowo Życia **15.00** Koronka do Bożego Miłosierdzia **15.20** Mocni w wierze **15.50** Ma się rozumieć **16.00** Informacje dnia **16.10** Siódmy sakrament **16.35** Świat na wyciągnięcie ręki **17.00** Regał Mistrzowie **17.30** Antykultura III **17.55** Poczet Wielkich Polaków **18.00** Regina Coeli **18.05** Informacje dnia **18.15** Westerplatte Młodych **18.55** Przegląd katolickiego tygodnika "Niedziela" **19.00** Warto zauważyć... **19.30** Opowieści Theo **19.45** Modlitwa z telefonicznym udziałem dzieci **20.00** Informacje dnia **20.20** Różaniec **20.50** Myśląc Ojczyzna **21.00** Apel Jasnogórski **21.20** Informacje dnia **21.40** Polski Punkt Widzenia **22.00** Ziemia Obiecana **22.45** Filmowe życiorysy **23.00** Przeszedł czyściec na ziemi...

TTV

5.20 SOS. Ekipy w akcji **6.25** Express **6.40** Uwaga! **6.55** Ukryta prawda **7.55** Królowe życia - serial **8.25** Gogglebox. Przed telewizorem **9.25** Gogglebox. Przed telewizorem **10.25** Sędzia Anna Maria Wesołowska **11.25** Sędzia Anna Maria Wesołowska **12.25** Druga twarz **13.25** Damy i wieśniaczki. Ukraina **14.25** Królowe życia - serial **15.05** 10 zadań specjalnych Michela Morana - program kulinarno - rozrywkowy **15.45** Express **16.05** Miłe wieści **16.10** Gogglebox. Przed telewizorem **16.55** Najgorsze polskie tatuaże **17.45** Express **18.05** Usterka **18.35** Złomowisko PL - reality show **19.45** Express **20.00** Pogoda **20.05** Sport **20.10** Gogglebox. Przed telewizorem **21.15** Królowe życia - serial **21.45** Express **22.00** Pogoda **22.05** Królowe życia - serial **22.30** Królowe życia - serial **23.00** Królowe życia - serial **0.00** Damy i wieśniaczki. Za granicą

TV6

6.00 TOP 10 **7.00** Słoneczny patrol **8.00** Słoneczny patrol **9.00** Galileo **10.00** Sędzia Judy **11.00** Pamiętniki z wakacji **12.00** Miodowe lata **13.40** Nasza Klasa **14.15** Policjantki i Policjanci **15.15** Detektywi w akcji **16.15** Septagon **17.15** Hawaje 5 - 0 **18.15** Miodowe lata **20.00** Galileo **21.00** CSI: Kryminalne zagadki Nowego Jorku **23.00** Wampiry - horror, Rosja, 2016, reż. Sergey Ginzburg **0.45** Dancing with the Stars. Taniec z Gwiazdami

eprasa.pl 63f0f2476e

TVP 1

5.05 **Klan (3787 - 3788) -** telenowela
5.55 **Magazyn Ekspresu Reporterów**
6.50 **Policzmy się dla Polski**
7.00 **Transmisja Mszy Świętej**
7.35 **Rok w ogrodzie**
8.00 **Rok w ogrodzie Extra -** magazyn
8.15 **wojsko - polskie.pl**
8.40 **Pełnosprawni (400) -** magazyn
9.10 **Prywatne życie zwierząt - Rodzina ach rodzina**
9.35 **Policzmy się dla Polski**
9.45 **Fascynujący świat - Orkan Xyntia**
10.50 **Sprawa dla reportera**
11.45 **Policzmy się dla Polski**
11.55 **Biały Bizon -** western, USA, reż. J. Lee Thompson, wyk. Charles Bronson, Jack Warden, Will Sampson, Kim Novak, John Carradine
13.45 **Okrasa łamie przepisy - Ryby na przednówku -** magazyn kulinarny
14.15 **Z pamięci - Zofia Bartoszewska**
14.25 **Ozdrowieńcy - /4/ -** magazyn
14.55 **Policzmy się dla Polski**
15.05 **Sekretne życie kotów s.I (4) -** reality show
15.55 **To był rok!**
17.00 **Teleexpress, Pogoda**
17.30 **Jaka to melodia?**
18.30 **Stulecie Winnych s.III (33) -** serial
19.25 **Sport, Wiadomości, Pogoda**
20.10 **Alarm! -** magazyn
20.25 **Komisarz Alex s.XV (188) - Zaginiona -** serial
21.25 **Piłka nożna - Puchar Króla - Finał sezonu 2020/21. - FC Barcelona - Athletic Bilbao**
23.35 **E = mc2 -** komedia, Polska, reż. Olaf Lubaszenko, wyk. Agnieszka Włodarczyk, Olaf Lubaszenko, Cezary Pazura, Renata Dancewicz, Edward Linde, Jan Nowicki
1.20 **Przychodzi facet do lekarza -** komedia, Francja, reż. Dany Boon, wyk. Dany Boon, Kad Merad, Alice Pol, Jean-Yves Berteloot
3.15 **Jaka to melodia?**
4.05 **Z pamięci - Zofia Bartoszewska**
4.10 **Zakończenie dnia**

TVP 2

5.50 **Barwy szczęścia (2424) -** serial
6.20 **Barwy szczęścia (2425) -** serial
6.55 **M jak miłość (1581) -** serial
7.55 **Pytanie na śniadanie - w tym Pogoda -** flesz
11.05 **Zainwestuj w marzenia s.III (34) - Start up -** serial
11.15 **Rodzinny ekspres - Jak pomóc dziecku przygotować się do I Komunii -** magazyn
11.50 **Dance Dance Dance -** widowisko rozrywkowe
14.00 **Familiada -** teleturniej
14.35 **Koło fortuny -** teleturniej
15.15 **Wojciech Cejrowski - boso przez świat - Peru. Świnka morska**
15.50 **Smaki świata po polsku**
16.20 **Na dobre i na złe (806) - Dar serca -** serial
17.20 **Na sygnale (305) - To powinienem być ja -** serial
17.50 **Słowo na niedzielę - Czy siedząc w fotelu mogę zostać zbawionym?**
18.00 **Panorama, Pogoda**
18.30 **Postaw na milion -** teleturniej
19.25 **Rodzinka.pl s.VII (169) - Prawda w oczy kole -** serial
20.00 **The Voice Kids s. IV - Finał - Wyniki**
21.25 **Dance Dance Dance -** widowisko rozrywkowe
22.30 **Dance Dance Dance -** widowisko rozrywkowe
23.35 **Hity wszech czasów -** magazyn muzyczny
0.35 **Polubić czy poślubić -** komedia, USA, reż. Andy Tennant, wyk. Matthew Perry, Salma Hayek, Jon Tenney, Tomas Milian
2.30 **Czarne złoto -** film przygodowy, Katar, Francja, reż. Jean - Jacques Annaud, wyk. Antonio Banderas, Tahar Rahim, Freida Pinto, Mark Strong
4.45 **Rodzinka.pl (263) - Czarownica -** serial
5.15 **Zakończenie dnia**

POLSAT

6.00 **Nowy dzień z Polsat News**
8.25 **Roboty -** film anim.
10.10 **Ewa gotuje**
10.40 **Nasz nowy dom**
12.40 **Design Dream. Pojedynek na wnętrza**
13.40 **Łowcy nagród**
14.40 **Rolnicy. Podlasie**
15.45 **Więzienie**
17.45 **Chłopaki do wzięcia**
18.50 **Wydarzenia, Sport, Pogoda**
19.25 **Gość Wydarzeń**
20.05 **Kowalscy kontra Kowalscy**

21.05 **Zróbmy sobie wnuka -** komedia, Polska, 2003, reż. Piotr Wereśniak, wyk. Andrzej Grabowski, Joanna Żółkowska, Paweł Deląg, Małgorzata Kożuchowska
23.00 **Peacemaker -** film sensacyjny, USA, 1997, reż. Mimi Leder, wyk. George Clooney, Nicole Kidman - W byłym Związku Radzieckim w tajemniczych okolicznościach rozbija się pociąg przewożący ładunek nuklearny. Specjalistka od broni nuklearnej dr Julia Kelly uważa, że wypadek był sfingowany, a naprawdę chodzi o zakamuflowanie kradzieży jednego z pocisków. W misji odzyskania broni towarzyszy jej amerykański podpułkownik Thomas Devoe, którego styl bycia początkowo drażni panią doktor.
1.45 **Replikant -** film sci - fi, USA, 2001, reż. Ringo Lam, wyk. Jean - Claude Van Damme, Michael Rooker, Catherine Dent, Brandon James Olson
3.50 **Tajemnice losu**

TVN

5.10 **Uwaga! -** program interwencyjny
5.25 **Ukryta prawda -** program obyczajowy
6.25 **Kuchenne rewolucje -** program kulinarno - rozrywkowy
7.25 **Efekt Domina**
8.00 **Dzień Dobry TVN -** magazyn
11.30 **Brzydula -** serial
12.00 **Brzydula -** serial
12.30 **Brzydula -** serial
13.00 **Brzydula -** serial
13.30 **Brzydula -** serial
14.00 **Na Wspólnej Omnibus -** serial
15.50 **MasterChef Junior**
17.25 **Efekt Domina**
18.00 **Kuchenne rewolucje -** program kulinarno - rozrywkowy
19.00 **Fakty, Sport**
19.35 **Pogoda**
19.45 **Uwaga! -** program interwencyjny
20.00 **Power Couple -** program rozrywkowy

21.30 **Bękarty -** komedia, USA 2017, reż. Lawrence Sher, wyk. Owen Wilson, Ed Helms, J.K. Simmons, Glenn Close, Katt Williams, Ving Rhames, Christopher Walken
23.55 **Walka -** film sensacyjny, USA 2009, reż. Dito Montiel, wyk. Channing Tatum, Terrence Howard, Luis Guzman
2.10 **Uwaga! -** program interwencyjny
2.30 **NOC Magii**

SUPER POLSAT

6.00 Wydarzenia **6.35** SuperLudzie Extra **7.00** Psi patrol **9.00** Kung Fu Panda: Legenda o niezwykłości **9.30** Kung Fu Panda: Legenda o niezwykłości **10.00** Świat według Kiepskich **10.30** Świat według Kiepskich **11.00** SuperLudzie **11.30** Małe Wielkie Marzenia **12.30** Serca dwa **13.00** Nasz nowy dom **14.00** Nasz nowy dom **15.00** Uczeń Świętego Mikołaja - film anim. **16.35** Potwory kontra Obcy: Noc żywych marchwi - film anim. **16.55** Hotel Transylvania 3 - film anim. **19.00** Świat według Kiepskich **19.30** Świat według Kiepskich **20.05** Świat w płomieniach - thriller sensacyjny, USA, 2013, reż. Roland Emmerich, wyk. Channing Tatum, Jamie Foxx, Maggie Gyllenhaal, Jason Clarke **22.50** Hancock - film fantasy, USA, 2008, reż. Peter Berg, wyk. Will Smith, Charlize Theron, Jason Bateman, Jae Head **0.50** Polsat SuperHit Festiwal 2018

TVP SPORT

6.35 Boks - Gala Bokserska. Saul "Canelo" Alvarez vs. Kermit Cintron, USA **8.00** Liga Mistrzów - Skróty meczów **8.50** Liga Mistrzów - Skróty meczów **9.40** Liga Mistrzów - Skróty meczów **11.15** Stan futbolu - magazyn **12.10** Piłka nożna - Ekstraliga kobiet, 16.kolejka. Czarni Sosnowiec - Medyk Konin **14.25** Piłka ręczna mężczyzn - PGNiG Superliga 20.kolejka. Orlen Wisła Płock - Energa MKS Kalisz - **16.15** Niezwykłe historie Biało - Czerwonych - Kazimierz Górski - reportaż **16.45** Piłka nożna - PKO Ekstraklasa, 25.kolejka. Raków Częstochowa - Lech Poznań **20.05** Droga do EURO 2020 (4) - magazyn **20.40** Piłka nożna - Puchar Króla - Finał sezonu 2020/21. FC Barcelona - Athletic Bilbao **21.30** Boks **23.55** Esport - ePuchar Polski FIFA 21 - Finał - relacja **1.10** Sporty walki - Gala MMA ONE Championship

STOPKLATKA

6.00 Klara i wszystko jasne - serial **8.00** Komisarz Rex - serial **10.00** Hudson i Rex - serial **10.55** Stawka większa niż życie cz. 5 - 6 - serial **13.15** Komedia małżeńska - komedia obyczajowa, Polska **15.35** Miasto aniołów - dramat, Niemcy, USA **17.50** Nigdy nie mów nigdy - komedia romantyczna, Polska **20.00** Zapowiedź - thriller sci - fi, Australia, USA, Wielka Brytania **22.35** Adrenalina - film sensacyjny, USA **0.10** Galerianki - dramat, Polska

TV 4

6.00 Szczenięce lata Toma i Jerry'ego **6.35** Tom i Jerry: Piraci i Kudłaci - film anim. **7.55** Dzielna Mysz **8.15** Galileo **10.25** Powrót do przyszłości, cz. 3 - komedia sci - fi **12.45** STOP Drogówka **13.45** Matylda - komedia **15.50** Policjantki i Policjanci **18.50** Domowe rozgrywki **19.00** Galileo **20.00** Policjantki i Policjanci **22.00** Sprawiedliwi - Wydział Kryminalny **0.05** Syrena - horror, USA, 2016, reż. Gregg Bishop **1.50** Interwencja

SOBOTA, 17.04

TVN 7

5.15 **Szkoła -** serial
6.15 **Kosmiczny wykop**
6.30 **Wiza na miłość**
7.30 **Ten moment**
8.00 **Ukryta prawda**
11.10 **Ten moment**
11.40 **Hotel Paradise**
13.40 **Sierżant Bilko -** komedia, USA 1996, reż. Jonathan Lynn, wyk. Steve Martin, Dan Aykroyd, Phil Hartman, Glenne Headly
15.50 **Scooby - Doo -** film przygodowy, USA, Australia 2002, reż. Raja Gosnell, wyk. Raja Gosnell, Freddie Prinze Jr, Sarah Michelle Gellar
17.45 **Ja, ty i on -** komedia, USA 2006, reż. Anthony Russo, Joe Russo, wyk. Owen Wilson, Kate Hudson, Matt Dillon, Michael Douglas, Seth Rogen
20.00 **Harry Potter i więzień Azkabanu -** film przygodowy, USA, Wielka Brytania 2004, reż. Alfonso Cuarón, wyk. Daniel Radcliffe, Rupert Grint, Emma Watson, David Thewlis, Michael Gambon, Alan Rickman, Maggie Smith, Robbie Coltrane, Gary Oldman, Emma Thompson
23.00 **Last Minute -** komedia, Polska 2013, reż. Patryk Vega, wyk. Wojciech Mecwaldowski, Aldona Jankowska, Klaudia Halejcio, Bartłomiej Świderski
0.55 **Zabójcy królowych piękności s. 2**
1.55 **Druga strona medalu -** talk show

PULS

6.00 **Łowcy skarbów -** serial
7.00 **Taki jest świat**
8.00 **Lombard: Życie pod zastaw -** serial
10.00 **Lombard: Życie pod zastaw -** serial
12.00 **Lombard: Życie pod zastaw -** serial
14.00 **Lombard: Życie pod zastaw -** serial
16.00 **Lombard: Życie pod zastaw -** serial
18.00 **Lombard: Życie pod zastaw -** serial
20.00 **22 kule -** film kryminalny, Francja 2010, reż. Richard Berry, wyk. Jean Reno, Jean - Pierre Darroussin, Kad Merad
22.15 **Red -** komedia sensacyjna, USA 2010, reż. Robert Schwentke, wyk. Bruce Willis, Helen Mirren, John Malkovich, Karl Urban, Morgan Freeman
0.40 **Boski żigolo -** komedia, USA 1999, rez. Mike Mitchell, wyk. Arija Bareikis, Oded Fehr, Richard Riehle, Rob Schneider, William Forsythe, Eddie Griffin
2.20 **Castle -** serial
3.25 **Taki jest świat**
4.05 **Menu na miarę**
4.50 **Dyżur**
5.30 **Dyżur**

TRWAM

10.20 Święty na każdy dzień **10.25** Myśląc Ojczyzna **10.35** Polski Punkt Widzenia **11.00** Kropelka radości **12.00** Nowenna **13.00** Procesja dziejów **13.20** Ocalić od zapomnienia **13.30** Msza święta z Jasnej Góry **14.30** Przegląd Katolickiego Tygodnika "Niedziela" **14.35** Apokryfy **15.30** Wierzę w Boga **16.00** Informacje dnia **16.10** Historia PL **17.00** Z Parlamentu Europejskiego **17.30** Mocni Jego mocą **17.55** Poczet Wielkich Polaków **18.00** Regina Coeli **18.05** Informacje dnia **18.15** Rozmowy niedokończone **19.25** Święty na każdy dzień **19.30** Katecheza ks. bp. Antoniego Długosza **19.45** Modlitwa z telefonicznym udziałem dzieci **20.00** Informacje dnia **20.20** Różaniec **20.50** Myśląc Ojczyzna **21.00** Apel Jasnogórski **21.20** Informacje dnia **21.40** Polski Punkt Widzenia **22.00** Mojżesz - 10 przykazań **23.00** Głos serca **23.45** Ivato

TTV

5.15 Handlarze. Na zlecenie **6.15** Sport **6.20** Express **6.45** DeFacto **7.15** DeFacto **7.45** Down the road. Zespół w trasie - serial **8.30** Sport **8.40** Gogglebox. Przed telewizorem **9.45** Express **10.00** 10 zadań specjalnych Michela Morana - program kulinarno - rozrywkowy **10.30** Kanapowcy **11.30** Nic do zgłoszenia **12.30** Służby ratownicze - program rozrywkowy **13.10** Wyburzacze **13.55** Polski świat **14.55** Najgorsze polskie tatuaże **15.45** Express **16.00** Ostre cięcie **16.40** Gogglebox. Przed telewizorem **17.45** Express **18.05** Usterka **18.35** Kanapowcy **19.45** Express **20.00** Królowe życia - serial **20.30** Królowe życia - serial **21.00** Królowe życia - serial **21.30** Królowe życia - serial **22.00** Najgorsze polskie tatuaże **22.45** Gogglebox. Przed telewizorem **1.30** Ostre cięcie **2.15** Oszuści - serial **3.15** Meksykańskie dynastie - serial **4.20** Dom weselny

TV6

6.00 TOP 10 - Lista przebojów **7.05** Flintstonowie **9.05** Gordon Ramsay: 24 godziny w piekle **10.05** Uczeń zegarmistrza - baśń filmowa **12.10** Okręt, cz. 1 - dramat wojenny **14.10** Columbo **16.10** Wzór - serial **20.00** Galileo **21.00** CSI: Kryminalne zagadki Nowego Jorku **22.55** Opłacone krwią - dramat obyczajowy, USA, 2016, reż. Ben Younger **1.15** Dancing with the Stars. Taniec z Gwiazdami **3.10** Włatcy móch **3.40** Disco Polo Life

TVP 1

4.40 **Klan (3789 - 3791) -** telenowela
6.00 **Słownik polsko@polski**
6.25 **wojsko - polskie.pl**
6.55 **Słowo na niedzielę**
7.00 **Transmisja Mszy Świętej**
8.00 **Tydzień**
8.30 **Zakochaj się w Polsce -** magazyn
9.05 **Weterynarze z sercem**
9.35 **Przyrodnik na tropie (3) - Bocian biały -** cykl dok.
10.05 **Wielkie rodziny (5) -** dokument
10.55 **Słowo na niedzielę**
11.00 **Transmisja Mszy Świętej**
11.55 **Między ziemią a niebem**
12.00 **Regina Coeli, Watykan, Polska**
12.15 **Między ziemią a niebem**
12.50 **Pasterz - Kapłan na trudne czasy. -** serial dok.
13.15 **BBC w Jedynce - Szpiedzy wśród zwierząt - Tropiki 1 -** cykl dok.
14.15 **Z pamięci - Zofia Bartoszewska**
14.25 **Okrasa łamie przepisy - Ryby na przednówku -** magazyn kulinarny
14.55 **Policzmy się dla Polski**
15.05 **Komisarz Alex s.XV (188) -** serial
16.05 **Sekretne życie kotów s.I (5) -** reality show
17.00 **Teleexpress, Pogoda**
17.30 **Ojciec Mateusz (321) -** serial
18.30 **Jaka to melodia?**
19.25 **Sport, Wiadomości, Pogoda**
20.15 **Stulecie Winnych s.III (34) -** serial
21.15 **To był rok!**
22.25 **Zakochana Jedynka - Orchidea miłości -** komedia, USA, reż. W. D. Hogan, wyk. Italia Ricci, Nathan Parsons, Madison Pettis
0.05 **Podróż do Indii -** film obyczajowy, Wielka Brytania, reż. David Lean, wyk. Judy Davis, Victor Banerjee, Peggy Ashcroft, James Fox
2.55 **Latarnik -** film TVP, reż. Zygmunt Skonieczny, wyk. Józef Pieracki, Józef Osławski, Eugeniusz Wałaszek, Antoni Jurasz
4.00 **Jaka to melodia?**
4.45 **Z pamięci - Zofia Bartoszewska**
4.50 **Zakończenie dnia**

TVP 2

5.20 **Barwy szczęścia (2426 - 2428) -** serial
7.00 **M jak miłość (1582) -** serial
7.55 **Pytanie na śniadanie**
12.00 **Dookoła Bałtyku (6) -** magazyn
12.30 **The Voice Kids s. IV - Finał - Wyniki**
14.00 **Familiada -** teleturniej
14.35 **Koło fortuny -** teleturniej
15.15 **Szansa na sukces. Opole 2021 Sound'n'Grace**
16.15 **Na sygnale (306) - Lepszy świat -** serial
16.45 **Lajk!**
17.00 **Zainwestuj w marzenia s.III (35) - Rozwój biznesu -** serial
17.15 **Moje życie XXL (5) -** reality show
18.00 **Panorama**
18.20 **Pogoda**
18.30 **Wojciech Cejrowski - boso przez świat - Peru. Ziemniak**
18.55 **Smaki świata po polsku**
19.25 **Rodzinka.pl s.VIII (170) - Trzeba dobrze prowadzić -** serial
20.00 **Postaw na milion -** teleturniej
21.00 **Czarne złoto -** film przygodowy, Katar, Francja, reż. Jean - Jacques Annaud, wyk. Antonio Banderas, Tahar Rahim, Freida Pinto, Mark Strong
23.20 **Kino bez granic - Obława -** dramat, Niemcy, Francja, Węgry, reż. Rose Bosch, wyk. Jean Reno, Melanie Laurent, Gad Elmaleh
1.35 **Kierowca -** film fabularny, Polska, reż. Jérôme Dassier, wyk. Christopher Lambert, Agnieszka Grochowska, Andrei Chadov, Piotr Adamczyk, Lesław Żurek
3.15 **Historia kina w Popielawach -** film obyczajowy, Polska, reż. Jan Jakub Kolski, wyk. Krzysztof Majchrzak, Bartosz Opania, Grażyna Błęcka - Kolska, Michał Jasiński, Tomasz Krysiak
4.55 **Zakończenie dnia**

POLSAT

6.00 **Nowy dzień z Polsat News**
7.45 **Asterix kontra Cezar -** film anim.
9.25 **Fantastyczna Czwórka -** film sci - fi, USA, 2005, reż. Tim Story, wyk. Ioan Gruffudd, Jessica Alba, Chris Evans, Michael Chiklis
11.45 **Kung Fu Panda 2 -** film anim.
13.35 **Ninja Warrior Polska**
15.35 **Twoja Twarz Brzmi Znajomo**
17.35 **Nasz nowy dom**
18.40 **Domowe rozgrywki**
18.50 **Wydarzenia, Sport, Pogoda**
19.30 **Państwo w Państwie**
20.00 **Klinika Skeczów Męczących**

22.05 **Nice Guys: Równi goście -** komedia sensacyjna, USA, Wielka Brytania, 2016, reż. Shane Black, wyk. Russell Crowe, Ryan Gosling, Angourie Rice - Prywatny detektyw Holland March i gruboskórny mięśniak do wynajęcia Jackson Healy nie pałają do siebie sympatią. Zostają jednak wynajęci do rozwikłania tej samej sprawy zaginionej dziewczyny. Zapewne każdy prowadziłby ją na własną rękę, gdyby obaj nie stali się celem wynajętych morderców. Niechętnie muszą połączyć siły, by rozwiązać sprawę i ocalić życie. Tym bardziej, że wkrótce odkryją, że wdepnęli w większe bagno niż sądzili. Zaginięcie dziewczyny jest jedynie czubkiem góry lodowej.
0.45 **Niezniszczalni 2 -** film sensacyjny, USA, 2012, reż. Simon West, wyk. Sylvester Stallone, Jason Statham, Jet Li, Dolph Lundgren
2.55 **Tajemnice losu**

TVN

5.05 **Uwaga! -** program interwencyjny
5.25 **Ukryta prawda -** program obyczajowy
6.25 **Kuchenne rewolucje -** program kulinarno - rozrywkowy
7.25 **Nowa Maja w ogrodzie**
7.55 **Akademia ogrodnika**
8.00 **Dzień Dobry TVN -** magazyn
11.30 **Efekt Domina**
12.00 **Co za tydzień -** magazyn
12.35 **Tajemnica zawodowa -** serial
13.35 **Power Couple -** program rozrywkowy
15.05 **Wonder Woman -** film przygodowy, USA, Chiny, Hong Kong 2017, reż. Patty Jenkins, wyk. Gal Gadot, Chris Pine, Connie Nielsen, Robin Wright, Danny Huston, David Thewlis
18.00 **Równi sobie**
19.00 **Fakty, Sport, Pogoda**
19.45 **Uwaga! -** program interwencyjny
20.00 **MasterChef Junior**

21.35 **Szybcy i wściekli VIII -** film sensacyjny, Chiny, Japonia, USA 2017, reż. F. Gary Gray, wyk. Vin Diesel, Jason Statham, Dwayne Johnson, Michelle Rodriguez, Tyrese Gibson, Charlize Theron, Kurt Russell
0.25 **Wyścig po życie -** film sensacyjny, USA, Bułgaria 2013, reż. Courtney Solomon, wyk. Ethan Hawke, Selena Gomez, Jon Voight, Rebecca Budig, Paul Freeman
2.10 **Kuchenne rewolucje -** program kulinarno - rozrywkowy
3.15 **Uwaga! -** program interwencyjny
3.35 **NOC Magii**

SUPER POLSAT

6.00 Wydarzenia **6.35** SuperLudzie Extra **7.00** Psi patrol **9.00** Kung Fu Panda: Legenda o niezwykłościi **10.00** Świat według Kiepskich **10.30** Świat według Kiepskich **11.00** Hotel Transylvania 3 - film anim. **13.10** Sezon na misia - film anim. **14.55** Moje najlepsze wesele - komedia romantyczna **16.50** Bezsenność w Seattle - komedia romantyczna **19.00** Świat według Kiepskich **19.30** Świat według Kiepskich **20.05** Hancock - film fantasy, USA, 2008, reż. Peter Berg, wyk. Will Smith, Charlize Theron, Jason Bateman, Jae Head **22.00** Świat według Kiepskich **22.30** Świat według Kiepskich **23.00** Jaja w tropikach - komedia, USA, Wielka Brytania, 2008, reż. Ben Stiller, wyk. Ben Stiller, Robert Downey Jr, Jack Black, Brandon T. Jackson **1.20** Kabaretowa Ekstraklasa **1.30** Gliniarze **2.30** Gliniarze **3.30** Gliniarze **4.30** Gliniarze **5.30** Na ratunek 112

TVP SPORT

6.00 Boks - Gala KnockOut Boxing Night 15, Jachranka **7.00** Piłka nożna - PKO Ekstraklasa Raków Częstochowa - Lech Poznań **9.00** Skoki do wody - PŚ w Tokio. trampolina 3m synch. K - relacja **10.10** Boks - Gala DAZN w Londynie. C. Cameron - A. Araujo **11.00** Skoki do wody - PŚ w Tokio. wieża 10m synch. M **12.25** Historia Euro - Triumf Zachodu **13.25** Droga do EURO 2020 **13.55** Piłka ręczna mężczyzn - PGNiG Superliga Wybrzeże Gdańsk - Grupa Azoty Tarnów **15.50** Sport w filmie **17.45** Piłka nożna - 2.liga, 28.kolejka. KKS Kalisz - Chojniczanka **19.55** Hokej na lodzie - Turniej o Puchar Trójmorza. Polska - Estonia **22.35** Sportowy Wieczór **23.15** Piłka nożna - Puchar Króla - Finał sezonu 2020/21. FC Barcelona - Athletic Bilbao **1.25** Podnoszenie ciężarów - Mistrzostwa Europy, Moskwa - kat. +109kg mężczyzn

STOPKLATKA

6.00 Klara i wszystko jasne - serial **8.00** Komisarz Rex - serial **10.00** Hudson i Rex - serial **10.55** Przygody Merlina - serial **13.45** Iluzjonista - film kostiumowy **15.55** Nigdy nie mów nigdy - komedia romantyczna, Polska **18.00** Poirot: Zerwane zaręczyny - film kryminalny, Wielka Brytania **20.00** Twarda sztuka - komediodramat, USA **22.25** Galerianki - dramat, Polska **23.55** Proza życia - komediodramat, USA **2.00** Sparowani - komediodramat

TV 4

6.00 Dzielna Mysz **6.15** Szczenięce lata Toma i Jerry'ego **7.20** Tom i Jerry: Magiczna fasola - film anim. **8.30** Powrót do przyszłości, cz. 3 - komedia sci - fi **10.55** Galileo **11.55** STOP Drogówka **12.55** Gwiazdy Kabaretu **13.55** Myśl jak facet 2 - komedia romantyczna **16.10** Moneyball - dramat biograficzny **19.00** Galileo **20.00** Wstrząsy 6 - horrorl **22.05** Godziny strachu - thriller **0.05** Gwiazdy Kabaretu **1.10** Śmierć na 1000 sposobów

NIEDZIELA, 18.04

TVN 7

5.15 **Szkoła -** serial
6.15 **Kosmiczny wykop**
6.30 **Wiza na miłość**
7.30 **Ten moment**
8.00 **Ukryta prawda**
12.00 **Hotel Paradise - Rajskie rozdanie**
13.00 **Hotel Paradise**
14.00 **Ślub od pierwszego wejrzenia**
15.00 **Farciarz Gilmore -** komedia, USA 1996, reż. Dennis Dugan, wyk. Adam Sandler, Christopher McDonald, Julie Bowen, Frances Bay
17.00 **Harry Potter i więzień Azkabanu -** film przygodowy, USA, Wielka Brytania 2004, reż. Alfonso Cuarón, wyk. Daniel Radcliffe, Emma WatsonMaggie Smith, Robbie Coltrane, Gary Oldman, Emma Thompson
20.00 **300 -** film przygodowy, USA 2006, reż. Zack Snyder, wyk. Gerard Butler, Lena Headey, Dominic West, David Wenham, Vincent Regan, Michael Fassbender, Rodrigo Santoro
22.30 **Miss Agent -** komedia, USA 2000, reż. Donald Petrie, wyk. Sandra Bullock, Michael Caine, Benjamin Bratt, Candice Bergen, Ernie Hudson, William Shatner
0.50 **Oldboy. Zemsta jest cierpliwa -** film sensacyjny, USA 2013, reż. Spike Lee, wyk. Josh Brolin, Elizabeth Olsen, Sharlto Copley, Samuel L. Jackson, Michael Imperioli
3.00 **Druga strona medalu -** talk show

PULS

6.00 **Rodzinny interes -** serial
8.50 **Przygody małego Remiego -** film familijny, Francja 2018
11.00 **Kadet Kelly -** komedia, USA 2002
13.15 **Najpiękniejsze baśnie: Śpiąca królewna -** baśń, Niemcy 2008
14.50 **Najpiękniejsze baśnie braci Grimm: Kopciuszek -** baśń
16.00 **Wyspa Nim -** film familijny, USA 2008, reż. Jennifer Flackett, Mark Levin, wyk. Abigail Breslin, Gerard Butler, Jodie Foster, Michael Carman
18.00 **Ella zaklęta -** film familijny, Irlandia, Wielka Brytania, USA 2004, reż. Tommy O'Haver, wyk. Anne Hathaway, Hugh Dancy, Cary Elwes
20.00 **Red 2 -** komedia sensacyjna, USA 2013, reż. Dean Parisot, wyk. Anthony Hopkins, Bruce Willis, Byung - Hun Lee, Catherine Zeta - Jones, David Thewlis, Helen Mirren
22.10 **Cienki Bolek -** komedia, USA 2015, reż. Etan Cohen, wyk. Alison Bride, Alison Brie, Kevin Hart, Will Ferrell
0.15 **Ricky Bobby: Demon prędkości -** komedia, USA 2006, reż. Adam McKay, wyk. Amy Adams, Gary Cole, Greg Germann, Jane Lynch, John C. Reilly, Michael Clarke Duncan, Sacha Baron Cohen, Will Ferrell
2.20 **Dyżur**
2.55 **Taki jest świat**
3.55 **Biesiada na cztery pory roku**
4.35 **Z archiwum policji**

TRWAM

9.30 Msza święta z Jasnej Góry **10.35** Przegląd Katolickiego Tygodnika "Niedziela" **10.40** Cuda Jezusa **11.30** Jesteśmy katolikami **12.00** Regina Coeli **12.20** Wieś - to też Polska **13.30** Papież Polak do Rodaków **13.55** Opowieść o świętym Polikarpie **15.30** Akita 101 Łez **16.00** Informacje dnia **16.10** Koncert życzeń **17.00** Zostań Żołnierzem RP **17.15** 100 cudownych miejsc na świecie **17.30** Nowa Ewangelizacja **17.55** Poczet Wielkich Polaków **18.00** Regina Coeli **18.05** Informacje dnia **18.15** Rozmowy niedokończone **19.25** Święty na każdy dzień **19.30** Moja katolicka rodzina **20.00** Informacje dnia **20.20** Różaniec **20.50** Kolory Świętości **21.00** Apel Jasnogórski **21.20** Informacje dnia **21.40** Retrospekcja **21.45** Cudowne przejście przez Morze Czerwone **23.00** Jak my to widzimy - z daleka widać lepiej **23.30** Tam, gdzie Bóg płacze

TTV

5.15 10 zadań specjalnych Michela Morana - program kulinarno - rozrywkowy **5.50** Oszuści - serial **6.50** Express **7.10** Gogglebox. Przed telewizorem **7.55** Niezwykłe hotele bez tajemnic - serial **9.15** DeFacto **9.45** Express **10.00** Down the road. Zespół w trasie - serial **10.50** Polski świat **11.50** Najgorsze polskie tatuaże **12.40** Królowe życia - serial **13.30** Damy i wieśniaczki. Za granicą **14.35** Gogglebox. Przed telewizorem **15.45** Express **16.05** Gogglebox. Przed telewizorem **17.15** Królowe życia - serial **17.45** Express **18.05** Królowe życia - serial **18.35** Damy i wieśniaczki. PL **19.45** Express **20.00** Sport **20.10** Najgorsze polskie tatuaże **21.00** Gogglebox. Przed telewizorem **22.00** Down the road. Zespół w trasie - serial **22.40** Kanapowcy **23.45** Królowe życia - serial **0.10** Królowe życia - serial **0.40** Co za kabaret! **1.45** Michniewicz. Inny Świat

TV6

6.00 TOP 10 - Lista przebojów **7.05** Flintstonowie **9.05** Columbo **11.15** Smak miłości - komedia romantyczna **13.00** Linia ryzyka - film sensacyjny **15.00** Policjantki i Policjanci **20.00** Galileo **21.00** CSI: Kryminalne zagadki Nowego Jorku **22.55** Grudge: Klątwa 2 - horror, USA, Japonia, 2006, reż. Takashi Shimizu, wyk. Sarah Michelle Gellar, Amber Tamblyn, Edison Chen, Arielle Kebbel **1.00** Spadkobiercy **2.00** Włatcy móch **2.30** SuperLudzie Extra

eprasa.pl 63f0f2476e

Nasi jadą na mistrzostwa

TRÓJBÓJ SIŁOWY Pięcioro podopiecznych MKS Olimp Chełm weźmie udział w Mistrzostwach Świata Federacji WPA w Trójboju Siłowym. W poprzednich latach chełmianie spisywali się świetnie. Liczymy, że tym razem też wrócą z medalami.

Mistrzostwa odbędą się w Pabianicach w dniach 14-18 kwietnia. - Wyjeżdżamy 17 kwietnia. Dzień później mamy zaplanowany start w zawodach. Tym razem jedziemy w pięcioosobowym składzie, to może uda się nam wywalczyć również puchar w kategorii zespołowej – mówi trener Olimpu **Ryszard Śliwiński**.

Ze względu na koszty nasi zawodnicy wystąpią tylko w jednej konkurencji, czyli w tzw. martwym ciągu. A to dlatego, że za każdy kolejny start musieliby ponosić dodatkowe opłaty.

Barwy Olimpu Chełm będą reprezentowali: trener i jednocześnie najstarszy zawodnik klubu Ryszard Śliwiński, który wystartuje w kategorii do 75 kg (kat. wiekowa 70+) oraz **Karolina Dubij** w wadze do 67,5 kg (kat. wiek. do 19 lat), ubiegłoroczna mistrzyni świata. Jej siostra **Martyna Dubij** wystartuje w kategorii wagowej do 52 kg (kat. wiek. do 23 lat). Kolejnym naszym reprezentantem będzie startujący w kategorii wagowej do 75 kg (kat. wiek. 17-18 lat) **Mateusz Kubiak**. Jest młodym i dość utytułowanym zawodnikiem. W ubiegłym roku został Mistrzem Europy i wywalczył tytuł w Pucharze Świata, ale na mistrzostwach świata będzie debiutował.

Po raz pierwszy w turnieju wystąpi również **Sandra Wilgos**. O medal będzie walczyła w kat. wagowej do 67,5 kg (kat. wiek. do 23 lat).

TWA

Powrót sekcji bokserskiej

BOKS Po siedmiu latach przerwy reaktywował się Uczniowski Klub Sportowy „Rocky" Krasnystaw. W zajęciach mogą brać udział osoby już od 10. roku życia. Pięściarze trenują tymczasowo pod chmurką.

fot. UKS Rocky Krasnystaw

- Dzięki przychylności burmistrza **Roberta Kościuka** i dyrektora Miejskiego Ośrodka Sportu i Rekreacji **Tomasza Żerebca** możemy prowadzić treningi w hali przy stadionie miejskim. Do czasu wprowadzenia większych obostrzeń sanitarnych w całym kraju zajęcia organizowaliśmy trzy razy w tygodniu. Frekwencja była zadowalająca. Pojawiało się od kilkunastu do ponad 20 osób - opowiada trener **Zbigniew Rokosz**.

W ostatnich tygodniach może jedynie prowadzić treningi kondycyjne na świeżym powietrzu. Mają one przygotować zawodników do tegorocznych zawodów bokserskich. Niektórzy z nich zdążyli już wziąć udział w sparingach międzyklubowych.

Zapraszamy wszystkich chętnych na treningi indywidualne lub grupowe. Więcej informacji pod numerem tel. 575 005 592 i na naszym koncie na Facebooku. Liczymy na obecność dzieci i młodzieży, dla których przede wszystkim chcemy prowadzić zajęcia - dodaje.

GD

fot. UKS Rocky Krasnystaw

Suszek pokonał Rysaka

PIŁKA NOŻNA Znamy wyniki plebiscytu na patrona stadionu sportowego w Izbicy. Na obydwu kandydatów oddano 228 głosów.

Plebiscyt zorganizowały władze Gminnego Klubu Sportowego Ruch Izbica. Działacze są zadowoleni, że cieszył się dużym zainteresowaniem. Kibice mogli oddawać głosy stacjonarnie (u partnerów klubowych) oraz internetowo. Na Adama Suszka zagłosowały 143 osoby, a Tadeusz Rysak otrzymał 85 głosów.

- Bardzo dziękujemy za wszystkie oddane głosy i zaangażowanie w akcję. W najbliższym czasie zarząd GKS Ruch Izbica skieruje wniosek do rady gminy o nadanie stadionowi sportowemu w Izbicy imienia Adama Suszka - mówi wiceprezes klubu **Paweł Zieliński**.

Adam Suszek (1944-1984) określany jest mianem najlepszego bramkarza w historii klubu z Izbicy. Był wychowankiem Ruchu, którego barw bronił do 1963 roku. W międzyczasie wywalczył z tą drużyną awans do III ligi. Później otrzymał ofertę z Motoru Lublin, ale ostatecznie na krótko przeniósł się do Hetmana Zamość.

fot. Ruch Izbica

Adam Suszek (górny rząd w środku) przez większość kariery reprezentował barwy Motoru Lublin

Następnie grał w drużynie Czarnych Radom, gdzie odbywał służbę wojskową. W latach 1965-1966 był bramkarzem trzecioligowego Staru Starachowice. Od 1967 do 1980 roku występował z powodzeniem w Motorze Lublin, będąc współautorem awansu do drugiej, a następnie do pierwszej ligi.

- W 1980 roku, po wywalczeniu z drużyną Motoru awansu do I ligi, Adam Suszek został uroczyście pożegnany podczas inauguracyjnego meczu w I lidze w obecności 20 tysięcy kibiców. Był to historyczny awans na ten poziom rozgrywek klubu z Lublina. Motor wyprzedził wówczas drugi zespół aż o 10 punktów, odnosząc 20 zwycięstw, 8 remisów i 2 porażki. Po zakończeniu kariery Suszek pozostał w tym klubie na stanowisku kierownika drużyny - wspomina Paweł Zieliński.

Warto dodać, że Adam Suszek zadebiutował w reprezentacji Polski juniorów w wieku 17 lat. Rozegrał w niej 23 oficjalne spotkania i występował m.in. z **Włodzimierzem Lubańskim**.

Jeśli nic nie stanie na przeszkodzie, nadanie stadionowi imienia odbędzie się najprawdopodobniej w połowie lipca br. podczas corocznego turnieju o Puchar Prezesa GKS Ruch Izbica.

GD

Worek medali dla Żaczka

TENIS STOŁOWY Uczniowski Klub Sportowy „Żaczek" Fajsławice zbiera kolejne laury. Podczas Mistrzostw Województwa Lubelskiego w tenisie stołowym w Niedźwiadzie k. Lubartowa podopieczni trenera Tadeusza Bochniarza wywalczyli aż 8 medali.

W kategorii młodzików młodszych **Antonina Serafin** trzykrotnie stanęła na podium. Zdobyła dwa srebrne medale w grze indywidualnej i podwójnej, a także brąz w grze mieszanej. Również brązowy medal w kategorii kadetów zdobył **Piotr Bilczuk**.

Drugiego dnia rozgrywek w kategorii seniorów i młodzieżowców członkini klubu **Weronika Szewczak** wywalczyła dwa złote medale: w grze mieszanej i grze podwójnej. Swój dorobek powiększyła o srebro w grze indywidualnej, a także brązowy medal w grze mieszanej.

Na uwagę zasługuje również udział Antoniny Serafin i **Wiktorii Saleckiej** w turnieju Grand Prix Polski Młodzików w Dębicy w tenisie stołowym.

- Mimo dobrej postawy, Antonina nie awansowała do turnieju głównego. Dużo lepiej zagrała Wiktoria, dostając się do TOP 20. Rozegrała tam pięć meczów, odnosząc trzy zwycięstwa i nawiązując równorzędną walkę z czołowymi zawodniczkami kraju. W rankingu Polskiego Związku Tenisa Stołowego obecnie zajmuje 22. miejsce z prawem startu w mistrzostwach Polski - podkreśla z dumą trener Tadeusz Bochniarz.

GD

fot. Żaczek Fajsławice

Antonina Serafin (z lewej) trzykrotnie stanęła na podium w Niedźwiadzie

Pobiegnij Tropem Wilczym

BIEGI Gmina Wyryki rozpoczęła zapisy chętnych do udziału w Biegu Pamięci Żołnierzy Wyklętych - Tropem Wilczym. Warto się pospieszyć, bo liczba pakietów startowych jest ograniczona.

Impreza odbędzie się 16 maja. Zapisy prowadzone są przez stronę https://elektroniczne-zapisy.pl/event/5616.html. Jeśli będą wolne miejsca, chętni dołączą także w dniu zawodów. Biuro zawodów tego dnia otwarte zostanie o godzinie 10.30. Start przewidziano w południe. Zakończenie imprezy planowane jest o godzinie 14.

Tak jak przed rokiem, wydarzenie odbędzie się w Suchawie na tej samej trasie leśnej. Gmina dysponuje 200 pakietami. 100 przewidziane jest na dystans honorowy 1963 metry - symbolizujący datę śmierci ostatniego Żołnierza Wyklętego - **Józefa Franczaka** ps. Lalek, oraz 100 na główny bieg na 5 km.

- Zapraszamy wszystkich do udziału. Wiek i przygotowanie fizyczne nie są istotne. Na mecie każdy otrzyma pamiątkowy medal – tłumaczy wójt **Mirosław Torbicz**.

Ideą biegu jest oddanie hołdu żołnierzom polskiego podziemia antykomunistycznego i antysowieckiego, działającego w latach 1944-1963, a także popularyzacja biegania jako aktywności fizycznej i zdrowego stylu życia. Tegoroczna edycja związana jest również ze 120. rocznicą urodzin rotmistrza **Witolda Pileckiego**.

TWA

eprasa.pl 63f0f2476e

Dobra passa trwa, Chełmianka wygrywa z Orlętami

PIŁKA NOŻNA Trwa świetna passa piłkarzy trzecioligowej Chełmianki. W sobotę podopieczni trenera Tomasza Złomańczuka zainkasowali piąty komplet punktów w rundzie wiosennej. Na stadionie Miejskiego Ośrodka Sportu i Rekreacji w Chełmie Grzegorz Bonin i spółka pokonali 1:0 Orlęta Radzyń Podlaski. Gola na wagę trzech oczek bezpośrednim strzałem z rzutu rożnego zdobył doświadczony Tomasz Brzyski.

Sobotnie starcie z Orlętami zapowiadało się bardzo ciekawie, tym bardziej że wiosną rywale z Radzynia Podlaskiego, podobnie zresztą jak Chełmianka, zanotowali cztery zwycięstwa (przy jednym rozegranym meczu więcej). Pierwsza połowa spotkania mogła się podobać, bo tempo gry było dosyć szybkie. W tej części meczu lepsze wrażenie sprawiali gospodarze, którzy stworzyli sobie nieco więcej okazji do zdobycia gola. Już w 12. minucie piłka wylądowała w bramce Orląt, ale w akcji z udziałem **Grzegorza Bonina** i **Michała Grądza** sędzia dopatrzył się spalonego. Pięć minut później, po dośrodkowaniu z rzutu rożnego **Tomasza Brzyskiego**, groźnie nad bramką głową uderzał **Michał Wołos**. Niedługo potem były jeszcze dobre strzały „Brzytwy" (z rzutu wolnego) i Bonina (po solowej akcji), ale w obu przypadkach stojący między słupkami bramki Orląt **Patryk Rojek** stanął na wysokości zadania. W 36. minucie, po świetnej akcji i podaniu Grądza, w doskonałej sytuacji znalazł się Bonin. Doświadczony zawodnik, znajdując się na siódmym metrze, przyjął futbolówkę na klatkę piersiową i huknął na bramkę, ale Rojek popisał się kapitalną interwencją, intuicyjnie wybijając piłkę na rzut rożny. Chwilę później bezpośrednim strzałem z rzutu rożnego piłkę do bramki przyjezdnych wpakował Brzyski. W tej sytuacji Rojek, który do tego momentu spisywał się bez zarzutu, popełnił ewidentny błąd.

Wydawało się, że po otwarciu wyniku bardzo dobrze grający chełmianie pójdą za ciosem. Tymczasem w końcowych minutach pierwszej połowy gospodarze mocno się pogubili i tylko szczęście uratowało ich od utraty gola. Znakomitą okazję na wyrównanie miał **Karol Kalita**, który z bliskiej odległości trafił w poprzeczkę. Chwilę później nie gorszą sytuację miał **Maciej Welman**, który z kilku metrów przestrzelił nad bramką. Niewykorzystane okazje szybko mogły zemścić się na Orlętach, bo po wrzutce Grądza **Norbert Myszka** o mały włos nie wpakował futbolówki do własnej bramki. Tym razem Rojek popisał się kapitalną interwencją i wybił piłkę na rzut rożny. Ostatecznie drużyna trenera Złomańczuka utrzymała korzystny wynik do przerwy.

Po zmianie stron tempo gry nieco spadło. Klarownych sytuacji do zmiany rezultatu było jak na lekarstwo. Chełmianka umiejętnie oddalała grę od własnej bramki, dzięki czemu **Sebastian Ciołek** zachował czyste konto. Podopieczni trenera Złomańczuka odnieśli skromne, ale jak najbardziej zasłużone zwycięstwo. Dla biało-zielonych był to już piąty komplet punktów (na 18 możliwych) w rundzie wiosennej. Czasu na regenerację nie będzie zbyt dużo, bo już w najbliższą środę (14 kwietnia) Chełmianka zmierzy się w Krakowie z rezerwami „Pasów". To spotkanie rozpocznie się o godzinie 13.

Chełmianka Chełm – Orlęta Radzyń Podlaski 1:0 (1:0)

Bramka: Brzyski 37'.

Chełmianka: Ciołek – Mazurek, Wołos, Brzozowski, Skoczylas, Brzyski, Grądz (90 Sąsiadek), Prytuliak (67 Kanarek), Wójcik (60 Bednara), Bonin, Myśliwiecki (67 Kotowicz).

Orlęta: Rojek – Wiatrak, Myszka, Fiedeń, Chaliadka, Idzikowski (77 Kleber), Kamiński, Welman (60 Nowosadko), Filipowicz, Kalita (77 Rycaj), Bożym (46 Kuźma).

Żółte kartki: Bonin, Bednara, Brzyski (Ch) – Bożym, Fiedeń, Kuźma, Myszka (O).

Sędziował: Daniel Detka (Kielce).

Wyniki pozostałych spotkań 28. kolejki III ligi grupy IV: Wólczanka Wólka Pełkińska – Avia Świdnik 0:0, KSZO 1929 Ostrowiec Świętokrzyski – Podlasie Biała Podlaska 2:0, Podhale Nowy Targ – KS Wiązownica 3:1, Wisła Sandomierz – Stal Kraśnik 1:0, Siarka Tarnobrzeg – ŁKS Łagów 1:1, Lewart Lubartów – Wisła Puławy 0:2, Wisłoka Dębica – Sokół Sieniawa 2:1, Hetman Zamość – Cracovia II Kraków 0:1. Mecz: Korona II Kielce – Stal Stalowa Wola zakończył się w niedzielę po oddaniu tego materiału do druku, Jutrzenka Giebułtów – pauza. **TS**

Tabela:

1. Wisła Puławy	25	63	71-20
2. Sokół Sieniawa	27	55	47-23
3. Podhale Nowy T.	26	45	40-30
4. Wisła Sandomierz	27	44	40-35
5. Stal Stalowa Wola	25	44	45-29
6. Wólczanka Wólka P.	26	43	49-33
7. Chełmianka Chełm	**26**	**43**	**44-34**
8. Avia Świdnik	26	41	52-28
9. Wisłoka Dębica	26	41	39-26
10. KSZO 1929 O. Ś.	26	41	42-31
11. Siarka Tarnobrzeg	27	40	44-36
12. ŁKS Łagów	27	40	40-39
13. Cracovia II Kraków	27	33	31-32
14. KS Wiązownica	27	32	38-56
15. Stal Kraśnik	27	31	32-36
16. Orlęta Radzyń P.	27	31	39-50
17. Lewart Lubartów	27	30	30-31
18. Podlasie Biała P.	26	28	37-63
19. Korona II Kielce	26	24	37-57
20. Jutrzenka Giebułtów	26	17	28-68
21. Hetman Zamość	27	7	20-88

Arka ze zmiennym szczęściem, ale…

SIATKÓWKA Kiedy w niedzielę oddawaliśmy ten numer do druku, w miejskiej hali sportowej siatkarze Arki Tempa Chełm rozgrywali swój trzeci mecz w ramach turnieju półfinałowego o I ligę. Podopieczni trenera Sławomira Czarneckiego mierzyli się z faworyzowanym AZS-em Częstochowa. Pojedynek ten zdecydował o ewentualnym awansie biało-zielonych do kolejnej fazy rozgrywek.

W miniony weekend Chełm był w centrum uwagi wszystkich miłośników siatkówki z naszego regionu. W miejskiej hali sportowej rozegrano bowiem turniej półfinałowy o awans do I ligi. W rywalizacji wzięły udział cztery ekipy: Arka Tempo Chełm (gospodarze zawodów, woj. lubelskie), MKS Andrychów (woj. małopolskie), Karpaty Krosno (woj. podkarpackie) oraz Eco-Team AZS Stoelzle Częstochowa (woj. śląskie). Zdecydowanym faworytem zmagań był ten ostatni zespół, opierający się głównie na zawodnikach, mających za sobą występy w PlusLidze. Dwa pierwsze dni rywalizacji w Chełmie potwierdziły tę tezę, bo częstochowianie odnieśli dwa zwycięstwa.

Dramatyczny tie-break i wygrana Arki

W piątek (9 kwietnia) o godzinie 18 na parkiecie miejskiej hali sportowej, w inauguracyjnym starciu, podopieczni trenera **Sławomira Czarneckiego** zmierzyli się z MKS-em Andrychów (woj. małopolskie). Goście, podobnie jak drużyna AZS-u, naszpikowani zawodnikami z plusligową przeszłością, na czele z kapitanem **Maciejem Fijałkiem**, którego przez ostatnie sezony kibice mogli obserwować w barwach GKS-u Katowice na najwyższym poziomie rozgrywkowym, wydawali się faworytem tej konfrontacji. Potwierdził to pierwszy set, w którym siatkarze z Andrychowa zagrali wręcz koncertowo, popełniając jeden niewymuszony błąd własny. W efekcie goście zwyciężyli 25:22. Na szczęście w kolejnej partii chełmianie udowodnili, że nieprzypadkowo znaleźli się w gronie półfinalistów. Świetna postawa całej drużyny, na czele z **Błażejem Czarneckim** i **Jędrzejem Gossem**, dała Arce zwycięstwo w drugim secie 25:17. Trzecia i czwarta odsłona spotkania to wzajemne bombardowanie się w polu serwisowym, świetna gra na przyjęciu, widowisko na najwyższym siatkarskim poziomie, którego Chełm jeszcze nie widział. W efekcie po czterech setach wynik nadal był nierozstrzygnięty i konieczny był tie-break. Końcówka piątej partii to prawdziwy rollercoaster. Goście z Andrychowa prowadzili 13:11 i wydawało się, że nie dadzą już wyrwać sobie zwycięstwa. Tymczasem biało-zieloni zdołali doprowadzić do remisu, a po chwili objąć prowadzenie 14:13. Później rywale obronili jeszcze dwie piłki meczowe, ale ostatecznie Arka dopięła swego i zdobyła dwa decydujące oczka z rzędu, wygrywając cały pojedynek 3:2. Warto podkreślić przy tym koncertową grę Czarneckiego, który w całym spotkaniu zdobył 34 punkty. Niewiele mniej dorzucił Goss, a najważniejszą piłkę w meczu zablokował **Łukasz Perłowski**, który udowodnił, że osiem medali Mistrzostw Polski nie ciąży mu na szyi.

W drugim piątkowym spotkaniu, równie porywającym, ekipa wielokrotnego mistrza Polski Eco-Team AZS Stoelzle Częstochowa pokonała Karpaty Krosno w stosunku 3:2.

Wyniki piątkowych spotkań: Arka Tempo Chełm – MKS Andrychów 3:2 (22:25, 25:17, 21:25, 25:22, 17:15), AZS Częstochowa – Karpaty Krosno 3:2 (22:25, 25:22, 25:16, 16:25, 15:12).

Początek dał nadzieję

W sobotę o godzinie 18 biało-zieloni podejmowali Karpaty Krosno (woj. podkarpackie), z którymi mierzyli się już w fazie zasadniczej. Przypomnijmy, że w delegacji podopieczni trenera Czarneckiego ulegli rywalom 1:3, ale w Chełmie zwyciężyli 3:2. Należy jednak podkreślić, że w obu konfrontacjach na pokładzie Arki nie było jeszcze Jędrzeja Gossa i Łukasza Perłowskiego. Kibice drużyny gospodarzy liczyli zatem, że obaj siatkarze poprowadzą swój zespół do drugiego zwycięstwa w turnieju półfinałowym o I ligę.

Sobotnie starcie świetnie rozpoczęli chełmianie, którzy dosyć szybko zdołali odskoczyć od rywali na trzy punkty. Z biegiem czasu Karpaty dwukrotnie doprowadzały do remisu, ale później Arka znów „odjeżdżała" na bezpieczną odległość. Bardzo dobrze w mecz wszedł Goss, który w ataku był nie do zatrzymania. Swoje zrobił również **Bartłomiej Misztal** i ostatecznie gospodarze wygrali pierwszego seta 25:22. Udany początek pojedynku wlał w serca kibiców Arki duże nadzieje na odniesienie łatwego triumfu i zrobienia dużego kroku w kierunku awansu do turnieju finałowego.

Druga odsłona rozpoczęła się od wymiany punkt za punkt. Przy remisie 5:5 w polu serwisowym gości zameldował się **Adam Świdroń**. Zawodnik ten okazał się prawdziwym katem gospodarzy. Siatkarz Karpat posłał pięć asów serwisowych z rzędu, zapewniając swojej drużynie bezpieczną przewagę. Ostatecznie rywale z Krosna zwyciężyli tego seta 25:18.

Jeszcze gorzej chełmianie zaczęli kolejną partię. Już na samym początku Karpaty uzyskały pięciopunktową przewagę (6:1). Podopieczni trenera Czarneckiego robili, co mogli, aby dogonić gości, ale bezskutecznie. Biało-zieloni grali zbyt nerwowo i popełniali coraz więcej błędów. W efekcie przegrali trzeciego seta 19:25.

Czwarta partia była bardzo wyrównana. Oba zespoły nie potrafiły uzyskać wyraźnej przewagi. Losy tej części meczu, jak i całego pojedynku rozstrzygnęły się w samej końcówce. Decydujące słowo należało do Karpat. Przy stanie 22:23 dla gości zagrywkę zepsuł Czarnecki. Chełmianie mogli obronić piłkę meczową, ale atak ze skrzydła Gossa został zablokowany. Siatkarze z Krosna nie zaprzepaścili tej szansy. Wyprowadzili skuteczny atak, kończąc tym samym rywalizację.

Wyniki sobotnich spotkań: Arka Tempo Chełm – Karpaty Krosno 1:3 (25:22, 18:25, 19:25, 22:25), MKS Andrychów – AZS Częstochowa 0:3 (15:25, 25:27, 20:25).

Przed niedzielnymi meczami, w których gospodarze mieli zmierzyć się z Eco-Team AZS Stoelzle Częstochowa, a Karpaty Krosno z MKS-em Andrychów, wszystko było jeszcze możliwe. Arka, chcąc awansować do turnieju finałowego, musiała pokonać wyżej notowanego rywala. Konfrontacja biało-zielonych z reprezentantami województwa śląskiego zakończyła się po oddaniu tego materiału do druku. Miejmy nadzieję, że Arka nie zboczy z kursu i popłynie dalej… w kierunku I ligi. **TS**

eprasa.pl 63f0f2476e

ZAMÓW OGŁOSZENIE przez SMS

KROK 1
Wpisz w telefonie komórkowym **dowolnej sieci** SMS z treścią ogłoszenia, podając kolejno:
- kod rubryki (wybierając właściwy z listy obok)
- treść ogłoszenia (podać koniecznie numer telefonu kontaktowego, w przypadku stacjonarnego należy wpisać numer kierunkowy)

PRZYKŁAD ST.zwr.Oddam szczeniaczka w dobre ręce.tel. (82) 555-00-33, 012-345-678
Pomiędzy wyrazami w treści ogłoszenia należy robić odstępy.
SMS z ogłoszeniem może zawierać maksymalną ilość znaków* włącznie z kodem rubryki (za znak uważamy literę, cyfrę, spację, znak interpunkcyjny itd.)
Nie należy używać polskich znaków (ł, ś, ń, ź, ć, ż, ę, ą).

KROK 2
OGŁOSZENIA DROBNE
DO 60 ZNAKÓW
Wyślij SMS z treścią ogłoszenia pod numer **74567**
Koszt SMS-a **4,92 zł z VAT**
W przypadku przekroczenia 60 znaków, ogłoszenie nie będzie zaakceptowane.

OGŁOSZENIA W DZIALE USŁUGI (bez ramki)
DO 60 ZNAKÓW
Wyślij SMS z treścią ogłosznia pod numer **79567**
Koszt SMS-a **11,07 zł z VAT**
W przypadku przekroczenia 60 znaków, ogłoszenie nie będzie zaakceptowane.

DO 100 ZNAKÓW
Wyślij SMS z treścią ogłoszenia pod numer **91983**
Koszt SMS-a **23,37 zł z VAT**
W przypadku przekroczenia 100 znaków, ogłoszenie nie będzie zaakceptowane.

OGŁOSZENIA W RAMCE USŁUGI LUB INNE
DO 90 ZNAKÓW
Wyślij SMS z treścią pod numer **91983**
Koszt SMS-a **23,37 zł z VAT**
W przypadku przekroczenia 90 znaków, ogłoszenie nie będzie zaakceptowane.

Po zweryfikowaniu ogłoszenia przez Dział Ogłoszeń pod względem jego zgodności z zasadami określonymi w regulaminie zamieszczania ogłoszeń przez SMS, otrzymasz potwierdzenie przyjęcia lub odrzucenia ogłoszenia.
Ogłoszenie ukaże się w najbliższym poniedziałkowym wydaniu „Super Tygodnia Chełmskiego", jeżeli wyślesz je do czwartku do godz. 12.00**
Treść ogłoszenia powinna być zgodna z obowiązującym regulaminem Super Tygodnia Chełmskiego.

* W przypadku przekroczenia dopuszczalnej liczby znaków, Dział Ogłoszeń zastrzega sobie prawo do modyfikacji treści ogłoszenia lub jego nieopublikowania.
** Dział ogłoszeń zastrzega sobie prawo do nieopublikowania ogłoszenia w podanym wyżej terminie z powodów technicznych lub w przypadku przesunięcia daty wydania. W takiej sytuacji ogłoszenie zostanie opublikowane w pierwszym możliwym terminie.
Opłata z tytułu przesłania niezgodnego SMS-a nie podlega zwrotowi.
Wszelkie uwagi, pytania oraz reklamacje prosimy kierować na adres:
Biuro Reklam i Ogłoszeń, 22-100 Chełm, ul.: Lubelska 31
tel. 82 565 27 05
e-mail: reklama@supertydzien.pl

NAZWA	PREFIKS	BRAMKI	TARYFY	LICZBA ZNAKÓW
Ogłoszenie DROBNE	ST	74567	4,92 PLN z VAT	do 60
Ogłoszenie USŁUGI BEZ RAMKI	ST	79567	11,07 PLN z VAT	do 60
		91983	23,37 PLN z VAT	do 100
Ogłoszenie USŁUGI LUB INNE W RAMCE	STC	91983	23,37 PLN z VAT	do 90

RUBRYKI

KATEGORIA	PREFIKS
motoryzacja	mot
kupię	kp
zamienię	zam
wynajmę	wyn
usługi	usl
sprzedam nieruchomości	spn
sprzedam inne	spi
zwierzęta	zwr
inne	i
zdrowie i medycyna	zim
rolnicze	rol
nauka	nk
szukam pracy	sp
dam pracę	dp

MOTORYZACJA

SAMOCHODY KUPNO

SKUP AUT, GOTÓWKA, TRANSPORT. Tel. 794 564 080.

Skup aut, szybki odbiór. Tel. 518 440 516.

Skup aut: osobowe, busy, wszystkie marki, każdy stan. Tel. 727 563 368.

Kupię samochód do remontu, po wypadku, stary, nieużywany, do 2 000 zł. Tel. 781 007 968.

SAMOCHODY SPRZEDAŻ

Sprzedam. VW touran, 1.9 tdi., 2004 r., 105 kW., 247 200 km., bogato wyposażony, garażowany, c. 11 000 zł. Tel. 510 667 916.

VW lupo, 1.0, 55 kM, 1999 r., sprawny, x2021, czarny, c. 1999 zł. Tel. 501 239 974.

Sprzedam. Skoda fabia B, 2017 r., biała. Tel. 725 744 774.

Citroen c-elysse, B, 2017 r., biały. Tel. 725 744 774.

Hyundai tucson, 2007 r., kolor szampański, moc 2.0 bg., w bdb. stanie, c. 18 500 zł. Tel. 607 725 668.

VW touran, 1.9 tdi, 2009 r., 6 biegów, klima, komplet opon, nowy akumulator, c. 18 500 zł. Tel. 605 538 551.

Opel vectra C, 2.2 dti, 2004 r., kombi, uszkodzony silnik, zarejestrowany, brak OC, przegląd jest. c. 2500 zł. Tel. 577 967 757.

Fiat cinquecento, przebieg 110 000 km. Tel. 825 630 176.

Seat leon, 2000 r., stan dobry, hak, klima, c. 4 500 zł. Tel. 604 311 005.

Opel vectra, 1.8 b.g., 1991 r., zabytek, zarejestrowany, ubezpieczony, ważny przegląd, zrobiony rozrząd, nowa pompa wody. Tel. 502 858 956.

Volkswagen polo, 1.6 B, 1999 r., 103 000 km, klima, stan bdb., nie wymaga nakładów. Tel. 691 308 955.

MOTORYZACYJNE INNE

Opony, 4 szt., 205/70/15, wielosezonowe, stan bdb., c. 50 za sztukę Tel. 515 510 683.

Kupię zabytkowe samochody, motocykle. Płatne gotówką. Super ceny, własny transport. Tel. 505 379 192.

Sprzedam. Skrzynia z reduktorem, c. 300 zł. Tel. 517 404 880.

Skup katalizatorów. Tel. 509 529 093.

Sprzedam. Daewoo matiz, części. Tel. 609 905 312.

Sprzedam. Alufelgi z oponami, letnie, 6/15, 7/18, vectra b, 195x65x15, bieżnik 6 mm. Tel. 511 815 547.

Sprzedam. 4 opony letnie, 195/65, R15, stan bdb., c. 140 zł. Tel. 667 068 613.

Sprzedam. Koła, alufelgi, 195/60/15, 5 otw. Tel. 603 968 342.

Sprzedam. Opony do C-380, tył, 2 szt., ok. 30 % bieżnika, c. 450 zł do negocjacji. Tel. 697 683 662.

Sprzedam. Reflektor przedni do passata b-5; pompa paliwa do VW; sprężyny do audi b-4, felgi stalowe. Tel. 518 935 177.

Sprzedam. Opony letnie Dunlop, 205/55/16, z 2014 r., bieżnik 5 mm, 4 szt., c. 240 zł. Tel. 509 271 420.

Sprzedam. Agregat prądotwórczy, 1-cylindrowy, diesel na rozrusznik 230 V. Tel. 691 308 955.

Sprzedam. Opony letnie, 195/55/R14, nieużywane, felgi stalowe, fiat ducato. Tel. 691 308 955.

Sprzedam szyby: nysa, syrena, 126p, 125p, polonez. Tel. 534 110 743.

NIERUCHOMOŚCI

DOMY

Sprzedam. Dom do remontu, zabudowa szeregowa, 168 mkw., piwnica 60 mkw., garaż 67 mkw., działka 738 mkw., Sawin, c. 220 000 zł. Tel. 505 280 226.

WÓJT GMINY DOROHUSK

ogłasza II przetarg ustny nieograniczony na dzień 17 maja 2021 roku na zbycie nieruchomości zabudowanej stanowiącej własność Gminy Dorohusk w miejscowości Mościska

na podstawie art. 38 ust. 1 i 2 ustawy z dnia 21 sierpnia 1997 r. o gospodarce nieruchomościami (Dz. U. z 2020 r. poz. 65 z późn. zmianami) oraz Rozporządzenia Rady Ministrów z dnia 14 września 2004 r.(Dz. U. z 2014 r., poz. 1490 z późn. zm.) w sprawie sposobu i trybu przeprowadzania przetargów oraz rokowań na zbycie nieruchomości. Przedmiotem przetargu jest nieruchomość:

Obręb	Numer działki i numer księgi wieczystej	Powierzchnia w ha	Cena wywoławcza w zł cena brutto	Wadium w zł	Minimalne postąpienie w zł
Ladeniska (Miejscowość Mościska)	9 LU1C/00040513/3	0,45 ha	60 639,00 (+VAT)	3 500,00	610,00

Przetarg odbędzie się w dniu **17.05.2021 r.** w siedzibie Urzędu Gminy Dorohusk w Sali konferencyjnej o **godz. 10:00.**

Warunki uczestnictwa w przetargu
W przetargu mogą brać udział osoby fizyczne i prawne, jeżeli wpłacą **wadium** na nieruchomość w gotówce w PLN na konto BS Leśniowice O/Dorohusk nr 38 8195 0009 2002 0030 0025 0023 **najpóźniej do dnia 11.05.2021 r. włącznie.** Za dzień wniesienia wpłaty wadium uważa się datę wpłaty. W przypadku ustawowej wspólności majątkowej wadium na przetarg należy wnosić przez oboje małżonków. Na przetargu wymagana jest obecność obojga małżonków lub pełnomocnictwo udzielone przez nieobecnego małżonka do uczestnictwa w przetargu w jego imieniu i składania oświadczeń związanych z przetargiem zawarte w Kancelarii Notarialnej.
Wadium wpłacone przez uczestnika przetargu, który przetarg wygra zalicza się na poczet ceny nabycia nieruchomości, natomiast pozostałym uczestnikom przetargu wadium zostanie zwrócone nie później niż przed upływem 3 dni po jego zakończeniu. Wadium ulega przepadkowi na rzecz sprzedającego w razie uchylenia się od podpisania umowy notarialnej kupna - sprzedaży osoby lub firmy, która przetarg wygrała. Należność za nabytą nieruchomość podlega zapłacie w całości przed zawarciem aktu notarialnego w gotówce w PLN na konto BS Leśniowice O/ Dorohusk nr 50 8195 0009 2002 0030 0025 0001.
Dodatkowe szczegółowe informacje można uzyskać w Urzędzie Gminy Dorohusk lub pod nr tel.: 082 566 - 10 - 89.
Ogłoszenie zostanie wywieszone począwszy od dnia 12.04.2021 r.(okres wywieszenia na co najmniej 30 dni przed przetargiem) na tablicy informacyjnej Urzędu Gminy w Dorohusku, przesłano do Sołtysa celem zamieszczenia na tablicy ogłoszeń w danej miejscowości, umieszczono na stronie internetowej urzędu http://www.dorohusk.com.pl/, stronie BIP a wyciąg z ogłoszenia o przetargu podano w prasie lokalnej od dnia 12.04.2021 r.

5888

Dorohusk dnia 12. 04. 2021 r.

eprasa.pl 63f0f2476e

SŁAW BUD
USŁUGI OGÓLNOBUDOWLANE
WYSOKA JAKOŚĆ W ROZSĄDNEJ CENIE!
REMONTY MIESZKAŃ
PRACE WYKOŃCZENIOWE
USŁUGI GLAZURNICZE
ELEWACJE I WIELE INNYCH
510 730 741
5708

Sprzedam. Budynki mieszkalne, Kamionka, 60 a. Tel. 723 049 812.

Sprzedam. Dom, ok. 120 mkw., działka 4,5 a, budynek gospodarczy, dobra lokalizacja, 5 km od Chełma. Tel. 511 156 507.

Usługi kominiarskie
• SPRAWDZANIE
• CZYSZCZENIE
• UDRAŻNIANIE PRZEWODÓW:
› KOMINOWYCH
› WENTYLACYJNYCH
• PRZEGLĄDY OKRESOWE
tel. 501 145 125

Sprzedam. Dom 220 mkw., 2 garaże, solary, działka 21 a, Chełm, ul. Rejowiecka. Tel. 509 080 877.

Sprzedam. Dom do remontu, na działce, 3,5 a, w Chełmie, przy ul. Kopernika, c. 150 000 zł. Tel. 514 306 963.

Dom - 150 mkw., oficyna - 80 mkw., garaż - 30 mkw., działka - 901 mkw., Chełm, c. 350 000 zł. Tel. 661 780 142.

Kupię. Mały dom w Chełmie lub okolicy. Tel. 515 541 641.

Kupię. Dom do 400 000 zł, dowolna ulica, także do remontu. Tel. 515 959 229.

Sprzedam lub zamienię dom 25 km od Poznania na Chełm. Tel. 607 873 470.

MIESZKANIA

Fotografia nieruchomości, WWW.FOTONIERUCHOMOSCI.EU Tel. 609 741 768.

Kupię mieszkanie, zadzwoń i zapytaj. Tel. 669 707 262.

M-4, Rejowiec, 65 mkw., II p., spółdzielnia mieszkaniowa, księga wieczysta. Tel. 609 413 260.

Mieszkanie, 77 mkw., os. Dyrekcja Dolna, parter, balkon, 3 pokoje, po remoncie, piwnica 15 mkw., c. 278 000 zł. Tel. 512 471 210.

Wynajmę. Kawalerka, 35 mkw., okolice Gmachu, umeblowana do wynajmu, od zaraz. Tel. 513 157 585.

Sprzedam. Mieszkanie, ul. Powstańców Warszawy, 56 mkw., 3 pokoje, balkon, CHSM, pilnie. Tel. 515 959 229.

Sprzedam. Kawalerka, 31,6 mkw., parter, Dyrekcja Dolna, do remontu. Tel. 512 700 901.

Sprzedam. M-4, 60 mkw., II p., 3 pokoje, po remoncie, częściowo umeblowane, bez pośredników. Tel. 573 255 400.

PIWNICE OGRODOWE
KOMORY GROBOWE ■ SZAMBA
Sprzedaż
Transport
Montaż
Kompleksowe roboty ziemne
Komory grobowe
Piwnice ogrodowe typu „Loch"
Szamba
Zbiorniki 5, 10, 12, 15 tysięcy litrów
Produkt zastrzeżony
SYSTEM RATALNY
www.nor-kam.pl
tel. 604 258 380
4153

Mieszkanie, 2 pokoje, ul. Piotra Skargi, Chełm. Tel. 509 554 451.

Kupię apartament, mieszkanie (blok, kamienica) w Chełmie o dowolnej powierzchni, może być do remontu. Tel. 511 218 024

Kupię mieszkanie 20-60 mkw., może być do kapitalnego remontu. Bezpłatna wycena. Aktualne cały rok. Tel. 511 218 024

Wynajmę. Mieszkanie w Chełmie, 2 pokoje, III p., umeblowane, c. 1 000 zł. Tel. 691 156 033.

Wynajmę. Kawalerka, 19 mkw., ul. Przemysłowa, umeblowana, wspólnota, niski czynsz, III p., Chełm. Tel. 604 597 333.

Sprzedam. M-3, 52 mkw., ul. Wolności, IV p., WC i łazienka, c. 205 000 zł. Tel. 608 815 415.

Wynajmę. M-4, 60 mkw., os. Słoneczne, częściowo umeblowane, kaucja plus opłaty, c. 850 zł. Tel. 502 104 450.

Sprzedam. M-5, 74 mkw., II p., własna kotłownia, podzielniki, 4 pokoje, niezależne, ciepłe, bez pośrednika. Tel. 507 039 339.

Kupię. Mieszkanie do 70 mkw., dowolna ulica, dla rodziny. Tel. 514 844 734.

Sprzedam. Mieszkanie, ul. Wołyńska 7, puste, po remoncie, 2 pokoje. Tel. 507 992 778.

Sprzedam. Mieszkanie, ul. Szymanowskiego, 3 pokoje, 59 mkw., balkon, gaz, CHSM, pilnie. Tel. 515 959 229.

Sprzedam. Mieszkanie, ul. Kolejowa 62, III p., 2 pokoje, wspólnota. Tel. 507 992 778.

Sprzedam. Mieszkanie, 36 mkw., Wołyńska 3, balkon, II p., CHSM. Tel. 514 844 734.

Sprzedam. Mieszkanie, M-4, 60 mkw., c. 222 000 zł. Tel. 516 303 079.

Sprzedam. Mieszkanie, ul. Karłowicza 8, 59 mkw., 3 pokoje, po remoncie, balkon, CHSM. Tel. 511 020 508.

Sprzedam. Mieszkanie ul. Andersa, 59 mkw., 3 pokoje, parter, balkon, CHSM, pilnie. Tel. 515 959 229.

Bramex
oferuje
OGRODZENIA
BALUSTRADY
OCYNKOWANE
KLASYCZNE NOWOCZESNE
Wiercieńskiego 42, Chełm
tel. 886 156 745
3997

Sprzedam. Mieszkanie, ul. I AWP 3, I p., kawalerka, III p., balkon, czynsz 310 zł. Tel. 515 959 229.

Sprzedam. M-3, II p., 2 pokoje, 46 mkw., balkon, ul. Wolności, czynsz 350 zł. Tel. 507 982 778.

Sprzedam. Mieszkanie M-5, 70 mkw., II p., dobra lokalizacja. Tel. 502 103 908.

Wynajmę. Kawalerka, 23 mkw., III p., ul. Mickiewicza. Tel. 797 292 187.

Wynajmę. M-3, umeblowane i wyposażone, Chełm, Zachód, c. 1100 zł + opłaty. Tel. 600 604 283.

Wynajmę. Kawalerka, umeblowana, ul. Połaniecka. Tel. 600 538 712.

LOKALE

Wynajmę. Lokal, 30 mkw., po zakładzie fryzjerskim, ul. Lwowska 45, wszystkie media, bardzo dobre warunki. Tel. 504 020 630.

Wynajmę lokal 72 mkw., w ścisłym centrum, I piętro - pod kancelarię, gabinet. Po kapitalnym remoncie. Wysoki standard. Cena 3 500 zł/m-c. Tel. 505 379 192 .

Lokal 100 mkw., parter, ścisłe centrum ul. Lubelska (b. dobry dojazd). Idealny na salon sprzedaży itp., 4500 zł/m-c. Tel. 505 379 192.

Sprzedam lub wynajmę. Lokal, 52 mkw. po remoncie, w Rejowcu, c. 75 000 zł. Tel. 501 062 008.

DZIAŁKI

Sprzedam. Działki budowlane przy lesie Borek, Chełm, os. zamknięte, c. do uzg. Tel. 795 402 818.

Sprzedam. Działki budowlane, uzbrojone, 20 a, blisko centrum, 70 zł za mkw. Tel. 603 668 999.

Działka budowlana w Kamieniu - 15 a, z możliwością podłączenia mediów, c. 75 000 zł. Tel. 515 331 152.

Przewóz osób i paczek
Wyjazdy z Polski: wtorek i piątek
Powroty do Polski: środa i sobota
Przemek
Holandia
Belgia
Niemcy
Polska
+48 665 372 558
+32 488 244 817
/busprzemek
4160

Powiat chełmski, krasnostawski i włodawski
DOCIEPLENIE BUDYNKÓW
MALOWANIE ELEWACJI
KONKURENCYJNE CENY
607 452 099
5771

WASH BROTHERS
MYCIE KOSTKI
MYCIE DACHÓW
MYCIE ELEWACJI
ORAZ WIELE INNYCH
505 355 411
Wash Brothers
#WashBrothersPL
5891

Działka ogrodowa, 3 a, z domkiem z piwnicą, ogrodzona, drzewka, woda, ubikacja, c. do uzg. Tel. 515 281 045.

Sprzedam. Działka, Kolonia Pławanice, gm. Kamień, 0,8 ha, 2 kl., c. 25 000 zł. Tel. 518 929 340.

Sprzedam działki, Podgórze gm. Chełm, nr dz. 152, 153 (0.47 ha, 0.75 ha), cena 99 000 zł. Tel. 510 021 677.

Sprzedam działkę, Żółtańce gm. Chełm, nr dz. 216/1, pow. 3 ha, w sąsiedztwie nowa zabudowa mieszkaniowa. Tel. 510 021 677.

Sprzedam grunt rolny pow. 0.51 ha, Mołodutyn gm. Kamień, nr dz. 135/1. Tel. 510 021 677.

Sprzedam działkę w Pawłowie, pow. 0,96 ha, nr dz. 1245 vis-a-vis hotelu Regent, cena 99 000 zł. Tel. 510 021 677.

Działka przy trasie Chełm--Lublin, Anusin, 1,3 ha bezpośrednio przy trasie, cena 99 000 zł. Tel. 510 021 677.

Działka 9 900 mkw., Srebrzyszcze, dojazd z dwóch stron, bezpośrednio przy trasie Chełm-Dorohusk, cena 20 zł/mkw. Tel. 505 379 192.

Kupię działkę: Strupin Łanowy, Strupin Duży, Bazylany 1000 mkw. - 2000 mkw. Tel. 505 379 192.

Kupię działkę w Chełmie lub okolicy do 15 km, powierzchnia ok. 5 000 mkw., najchętniej w pobliżu lasu. Tel. 505 379 192.

Sprzedam działki przy ul. Bieławin, 1700 mkw., 1200 mkw., cena 40 zł/mkw. Tel. 505 379 192.

Wynajmę działkę pod parking, skład materiałów, skład opału, Chełm ul. Lubelska, cena 1 600 zł/m-c. Tel. 513 010 121.

Wynajmę grunt w strefie przemysłowej 8 000 mkw., cena 4 000 zł/m-c. Tel. 513 010 121 .

Działka, 300 mkw., ROD, liczne nasadzenia, zadbana, domek, woda, ogrodzenie, c. 7 200 zł. Tel. 695 652 951.

Sprzedam. 2 działki rolne w Rożdżałowie, pod Chełmem 0,50 ha, 1,67 ha. Tel. 668 012 728.

Sprzedam. Działka ROD Wygon, 600 mkw., z oczkiem wodnym, i domkiem. Tel. 511 545 031.

Sprzedam. Działka ogrodowa w Józefinie. Tel. 605 230 057.

Sprzedam. Działka rekreacyjna, J. Białe, 420 mkw., ogrodzona, wszystkie media. Tel. 504 174 576.

Sprzedam. Działki budowlane w Okszowie, przy ul. Makowej, od 10 do 14 a. Tel. 691 641 561.

eprasa.pl 63f0f2476e

TOP-BUD
Dom pod klucz!
Posadzki (mixokretem)
Tynki (każdy rodzaj)
▪ docieplenia (zewnętrzne, wewnętrzne)
▪ wykończenie wnętrz
tel. 602 652 247
8732

NAPRAWY W DOMU
PRALKI · ZMYWARKI
CHŁODZIARKO–ZAMRAŻARKI
✓ CHŁODNICTWO
✓ KLIMATYZACJA
82 565 70 42
ZAKŁAD OBSŁUGI TECHNICZNEJ
Chełm, ul. Wieniawskiego 11a
1269

P.K. TRANS
KOMPLEKSOWE PRZEPROWADZKI
TRANSPORT
TEL: 500-152-192
1629

DIM
Chełm
660 926 400
SKUP KATALIZATORÓW
Czynne 24h/7 dni
GOTÓWKA OD RĘKI
4796

NAJTAŃSZE DREWNO OPAŁOWE I KOMINKOWE
GRAB, BRZOZA, OLCHA, DĄB
Szeroki wybór
Dowozimy
Zapraszamy na plac
TARTAK ZOLD WOOD, Rakołupy Duże tel. 513-303-650

Sprzedam. Działka 300 mkw., ROD Malina, domek, woda, prąd na działce. Tel. 502 704 876.

NIERUCHOMOŚCI INNE

Kupię garaż murowany, zadzwoń i zapytaj. Tel. 605 657 046.

Las mieszany, 5,24 ha, 60 lat, Ujazdów, gm. Hańsk, c. 210 000 zł. Tel. 509 165 151.

Siedlisko 0,5 ha, Kolonia Teresin. Bud. murowane, do remontu. Sad, dużo terenu zielonego, 100 m od trasy Chełm-Wojsławice, dojazd asfaltowy, cena 89 000 zł. Tel. 505 379 192.

Sprzedam. Garaż, ul. Małachowskiego 21, nowy regał. Tel. 515 959 229.

Kupię. Domek letniskowy z działką w Okunince, J. Białe, c. 90 000 zł. Tel. 501 046 852.

USŁUGI

Piaskowanie, dojazd do klienta. Tel. 501 606 240.

TYNKI - maszynowe, gipsowe, cementowo–wapienne. Tel. 506 396 999

Chemia, matematyka, fizyka - korepetycje. Tel. 661 119 284.

Transport rzeczy, sprzątanie piwnic, mieszkań, garaży. Tel. 788 213 681. Chełm.

Glazura, terakota, gładź, sufity podwieszane, tapetowanie, malowanie. Tel. 797 575 587.

Malowanie dachów. Tel. 516 964 592.

PIASEK budowlany
PIASEK do mixokreta
ZIEMIA ogrodowa
ŻWIRY budowlane
KRUSZYWA ogrodowe
KRUSZYWO drogowe
TRANSPORT WYWROTKAMI
• do 5 T • do 10 T • do 20 T • do 25 T
PPHU Szymański
Chełm, Kolejowa 45A
510 67 13 14
3810

Elewacje, tynki wewnętrzne, wykończenie wnętrz, docieplenie budynków, gładzie. Tel. 730 658 803.

Tynki cementowo-wapienne, glazura, remonty. Tel. 695 554 506.

MALOWANIE DACHÓW. Tel. 604 217 219.

Tynki cementowo-wapienne, tynki gipsowe, podłoża z mixokreta, elewacje, izolacje natryskowe pianką poliuretanową. Nowość - posadzki anhydrytowe. Tel. 501 063 908

Nowy dom. Budowy, remonty, poddasza, łazienki, garaże, altany, malowanie, elektryka, hydraulika, bramy, tarasy. Tel. 507 295 530.

Budowa domów, altan, kostka brukowa, bramy, ogrodzenia, info: 507 295 530.

Studnie głębinowe, pompy ciepła. Tel. 663 735 135.

Cyklinowanie bezpyłowe, parkiety, panele. Tel: 602 324 113

Pranie dywanów i tapicerek Tel. 508 511 716.

Transport BUS 3,5 tony, wywrotka. Tel. 781 007 968.

Transport ziemi ogrodowej, piasku, itp. Tel. 662 206 302.

ROLNICTWO

MASZYNY

Kupię. Ciągniki, kombajny zbożowe, ładowarkę teleskopową, koparko-ładowarkę, koparkę, wózek widłowy, i inne, całe lub uszkodzone. Tel. 727 486 609.

Sprzedam. Koniowóz „wesko", 2-osiowy, do małego remontu. Tel. 795 402 818.

Kupię ciągniki, przyczepy, mogą być do remontu, rejestrowane bądź nie. Tel. 669 681 711

Sprzedam. Przyczepka do traktorka, kosiarki, nowa, c. 500 zł. Tel. 515 710 661.

Opryskiwacz 1000 l., widły do tura, opony 11,2-20, śr. 35, Kama MTZ, stemple budowlane. Tel. 600 990 899.

Sprzedam pług, 7-skibowy, PHX, sprawny, c. 3 500 zł. Tel. 605 055 521.

Sprzedam. Prasa Metal-Fach, talerzówka 3,15 m, słoma, siano. Tel. 793 477 107.

Sprzedam. Pług 3-skibowy, gruber z wałkiem, wóz, brony 3. Tel. 609 397 430.

Sprzedam. Przednia oś rozrzutnika z kołami, koła skrętne na osi, c. 500 zł. Tel. 697 662 508.

Sprzedam. Pług 5-skibowy, podorywkowy, grudziądzki, c. 800 zł. Tel. 601 904 161.

Sprzedam. Gruber 16 łap, 3 w zapasie, brona talerzowa ZM, pług 3, c. 450 zł. Tel. 506 291 700.

Sprzedam. Sterownik do słomy i siana, c. 1 300 zł. Tel. 663 185 591.

Sprzedam. Pług 2-skibowy, brony 3, kultywator, opryskiwacz, obsypnik do ziemniaków. Tel. 534 146 951.

Sprzedam. Silnik 5.5 kW, na wózki z włącznikiem, ok. 10 m. kabla. c. 550 zł do uzgodnienia. Tel. 697 683 662.

Sprzedam. Rozsiewacz Amazone, 1000 l, opryskiwacz, 600 l, 15 m., c. 15 000 zł. Tel. 518 618 681.

Sprzedam. Gruber z wałkiem, sieczkarnia do kukurydzy. Tel. 514 746 645.

ZWIERZĘTA

Sprzedam. Gołębie pocztowe, szaryki, żółte, goniaki. Tel. 511 726 923.

Zapisy na kurczęta, kaczki, gęsi, indyki, perliczki. Tel. 793 012 567.

Oddam w dobre ręce, psy i koty, po sterylizacji. Tel. 508 570 153.

Sprzedam. Indyki odchowane. Tel. 691 189 932.

Sprzedam. Króliki nowozelandzkie, czerwone, młode samice, c. 25 zł. Tel. 785 415 890.

INNE

Sprzedam. Facelia, czosnek wiosenny. Tel. 798 077 222.

Groch siewny, czyszczony, w workach po 25 kg, big bag, Horodyszcze, c. 1,20 zł/kg. Tel. 510 105 010

Sprzeda. Kukurydza nasienna. Tel. 504 559 168.

Sprzedam. Przednia oś, Ursus C328, kompletna z kołami, stan bdb., c. 750 zł. Tel. 605 538 551.

Sprzedam. Drewno opałowe: c.o., kominkowe, rozpałkowe, transport. Tel. 504 860 159.

Sprzedam. Proso 1,80 zł/kg, sorgo 2 zł/kg, wyka 2,80/kg, karma dla gołębi 2 zł. Tel. 515 093 567.

PRACA

DAM PRACĘ

MURARZY, STOLARZY, WYKOŃCZENIOWCÓW i innych. Praca Francja. Tel. 602 472 177

Przyjmę do pracy murarza, dociepleniowca, oraz pomocnika. Tel. 606 644 785.

Jezioro Białe, zmywalnia, zakwaterowanie, wyżywienie, 602 100 201. Tel. 602 300 401.

Pomoc w bufecie, zakwaterowanie, wyżywienie, Jezioro Białe, 602 100 401. Tel. 602 300 401.

Pomoc kuchenna, zakwaterowanie, wyżywienie, Jezioro Białe, 602 100 201. Tel. 602 300 401.

Młodzieniec do prac porządkowych, zakwaterowanie, wyżywienie, Jezioro Białe, 602 300 401. Tel. 602 100 201.

Pracownik budowlany, gładź, malowanie, i inne prace. Tel. 790 332 224.

Przygotowanie ziemi na działce, posadzenie tui i traw. Tel. 514 870 764.

Roznoszenie ulotek w Chełmie, codziennie, dni robocze. Tel. 515 959 229.

Praca w Niemczech - zwierzęta, wymagane doświadczenie, www.jobmariopol.pl Tel. 502 288 623

SZUKAM PRACY

Szukam pracy. Cięcie drewna, wycinka krzaków, koszenie, malowanie, ostrzenie narzędzi, narzędzia własne, dojazd. Tel. 608 800 380.

Szukam pracy jako opiekunka do osoby starszej. Tel. 510 455 818.

Szukam pracy. Wycinka, pielęgnacja drzew trudnych i niebezpiecznych. Tel. 508 912 215.

Złota rączka, domowy serwis, naprawy, montaże, niedrogo. Tel. 665 670 947.

DOM I OGRÓD

AGD/RTV

Sprzedam. Telewizory: Philips - 20 cali, Daewoo - 14 cali, z odtwarzaczem, tanio, c. 500 zł. Tel. 530 096 356.

Dynamicznie rozwijająca się firma w branży sprzętu rolniczego i ogrodniczego poszukuje pracowników na stanowiska:
KIEROWNIK Serwisu ciągników i maszyn
MECHANIK ciągników i maszyn
SZEF Serwisu sprzętu ogrodniczego
MECHANIK sprzętu ogrodniczego
CV prosimy wysyłać na adres:
82 565 5132 wew. 25 rekrutacja@finochelm.pl
Oferta ważna do 30.04.2021 r.
5883

ZAPROSZENIE DO WSPÓŁPRACY

W związku z planowaną budową biogazowni w miejscowości Dryszczów, firma **Biogaz Serwis** jest zainteresowana współpracą z okolicznymi rolnikami w zakresie dostaw substratów pochodzenia roślinnego i zwierzęcego oraz odbiorem pofermentu (norma MPK) w postaci suchej i mokrej.
BIOGAZ SERWIS
ZAINTERESOWANYCH PROSIMY O KONTAKT
tel.: 500 407 289
e-mail: kontakt@biogaz-serwis.eu
5875

eprasa.pl 63f0f2476e

Wszystkie ogłoszenia znajdziesz na stronie www.supertydzien.pl

KRAZ: 7098

Work Centre BIUROPRACY

PRACA W HOLANDII

- PRODUKCJA
- LOGISTYKA
- OGRODNICTWO
- ROLNICTWO

☎ 533 966 678 ☎ 533 111 037

WORK CENTRE sp. z o.o.
ul. Kościuszki 24/4, 22-600 Tomaszów Lubelski
www.workcentre.com.pl
5798

MEBLE

Meble pokojowe z szafą 2-drzwiową c. 250 zł. Tel. 504 194 354.

Sprzedam. Kanapa, 2 fotele. Tel. 504 341 358.

Sprzedam. Łóżko 140-200, szafa 4-drzwiowa. Tel. 693 218 365.

ZDROWIE I URODA

Chcesz przestać pić? AA może Ci w tym pomóc. Tel. 518 757 967.

Skuteczna kuracja otyłość, nowotwór, cukrzyca i inne. Tel. 515 959 229.

BUDOWLANE

Okna drewniane z demontażu w dobrym stanie. Wymiar 110x170 cm, 115x200 cm, cena 30 zł/szt., tylko ilości hurtowe. Tel. 505 379 192.

Sprzedam. Bojler 80 l, z grzałką, ocieplony, nieużywany przez jedną zimę, c. 140 zł. Tel. 667 068 613.

RÓŻNE

Skupujemy motocykle, antyki, starocie i pamiątki z PRL. Tel. 698 693 846.

Odbiorę gruz z glazury, terakoty, drzwi po remoncie mieszkania. Tel. 695 662 795

Sprzedam. Rower damski, balkonik, rehabilitacyjny, nowy. Tel. 512 723 926.

Odbiorę złom własnym transportem. Tel. 509 063 790.

Sprzedam. Monety stare, polskie, rosyjskie, biurko, 2 fotele, płyty winylowe, rower górski z ramą, koła 28 cali. Tel. 518 935 177.

Sprzedam. Kompletny zestaw sprężyn do łóżka lub kanapy. Tel. 530 399 204.

Sprzedam. Siewnik niemiecki - c. 600 zł, siewnik polski - c. 1 700 zł, sadzonki sosny, brzozy, topinambur bulwy. Tel. 512 396 552.

SPRZEDAM INNE

Drewno opałowe c.o. - suche oraz rozpałka, transport gratis. Tel. 602 237 285.

Drewno opałowe, twarde, łupane, gałązówka, podpałka sosnowa, c.o., c. od 130 zł. Tel. 662 208 232.

Płaszczyk jesienno-zimowy, siwy, r. 38, stan bdb., szpilki nowe, beżowe, r. 37. Tel. 785 462 775.

Drewno opałowe, kominkowe, c.o., pocięte, porąbane, transport gratis, c. 130 zł. Tel. 667 690 075.

Drewno kominkowe, c.o., transport gratis. Tel. 607 803 931.

Drewno sosnowe, suche, drobne, krótko cięte, w dużych workach, 50 kg, na rozpałkę. Tel. 512 358 959.

Skóry baranie ciemne i jasne, na płaszcz, kurtki, i kamizelki. Tel. 504 377 961.

Karnisze drewniane sufitowe, różnej długości i różnych kolorów, tanio, stan bdb. Tel. 602 671 378.

Sprzedam. Rolety okienne, wewnętrzne, nowe, tanio. Tel. 602 671 378.

Rowery damki, składaki, górale męskie. Tel. 515 710 661.

Drewno sosnowe, suche, drobne, krótko cięte, w dużych workach, 50 kg, na rozpałkę. Tel. 512 358 959.

Suszarka i wialnia, do pyłku, młynek do pierzgi, i inne. Tel. 694 729 722.

Sprzedam. Ramki WP, D, nowe, po 2,50 zł/szt., po wycięciu suszu 1,50 zł/szt. Tel. 694 729 722.

Sprzedam. Nowa karuzela do łóżeczka, otulak 1 cm, materac 60x90 cm. Tel. 785 462 775.

Ubikacja na budowę z płyty paździerzowej, rozmiar typowy, c. 220 zł. Tel. 517 164 975.

Akwarium z wyposażeniem, ok. 50 l, c. 150 zł. Tel. 600 891 325.

Rower męski crossowy Merida, stan bdb., rok modelowy 2013, c. 500 zł. Tel. 668 012 728.

Drewno opałowe czereśnia, sucha, grubo rąbana, gotowa do palenia, 3,5 m3, k/Wojsławic, c. 550 zł. Tel. 517 164 975.

Sprzedam. Grzejnik akumulacyjny Farel Polam. Tel. 504 377 961.

7 garniturów, 7 marynarek, na 175 cm wzrostu, z bdb. materiału. Tel. 504 377 961.

Rower dziecięcy Kross, kolor czarny, rozm. kół 16. Tel. 502 103 908.

Piec centralnego ogrzewania, pow. 150 mkw. Tel. 667 971 758.

KUPIĘ INNE

Antyki, monety, militaria, znaczki, pocztówki, płyty, medale. Tel. 605 541 416.

Maszyna do szycia Singer 834, prodiż prostokątny, za rozsądną cenę. Tel. 502 104 450.

Pilarki uszkodzone stihl, husqvarna, makita, kosy. Tel. 785 231 548.

Kupię kupony do gazety Super Tydzień Chełmski lub przyjmę gratis. Tel. 515 959 229.

Kupię stare zapalniczki. Przyślij zdjęcie lub zadzwoń. Tel. 505 049 116.

KUPONY NA BEZPŁATNE OGŁOSZENIA DROBNE MOŻNA WRZUCAĆ DO SKRZYNEK:

REJOWIEC
- na byłym budynku Urzędu Gminy obok wejścia

WŁODAWA
- sklep „Slawex", Al. Jana Pawła II 23

KRASNYSTAW
- ul. Poniatowskiego 4C
- przy biurze TBS (naprzeciw „Stokrotki")

CHEŁM
- przy wejściu do marketu „Stokrotka" na os. Zachód
- przy wejściu do „Carrefoura" na ścianie apteki
- na targowisku przy al. Piłsudskiego
- przy bramie wejściowej na targowisko przy al. Armii Krajowej
- przy wejściu do sklepu „Gazda" ul. Trubakowska
- na nowym targowisku przy placu Kupieckim (główne wejście)
- przy wjeździe na teren byłej składnicy wojskowej przy ul. Hrubieszowskiej
- przy wejściu do „Carrefoura" na ścianie apteki

SIEDLISZCZE
- klubokawiarnia „ZEBERKA", ul. Lubelska 33

LEŚNIOWICE
- Sklep Ren-Zbig Politówka 19b (naprzeciwko UG Leśniowice)

KAMIEŃ
- sklep „Gama"

ŻMUDŹ
- sklep „Lewiatan"

DOROHUSK
- na ogrodzeniu przy sklepie „Lewiatan"

BIAŁOPOLE
- sklep „Lewiatan"

Serdecznie zapraszamy!

UWAGA! Ogłoszenia o usługach są płatne i nie będą przyjmowane na kuponach.
Można je wykupić przez internet na stronie **www.supertydzien.pl** lub w **redakcji**

KUPON na bezpłatne ogłoszenie drobne

super tydzień chełmski

kategoria

MOTORYZACJA
- ☐ Samochody kupno
- ☐ Samochody sprzedaż
- ☐ Motocykle i quady
- ☐ Inne Motoryzacja

ROLNICTWO
- ☐ Maszyny
- ☐ Zwierzęta
- ☐ Inne

NIERUCHOMOŚCI
- ☐ Domy
- ☐ Mieszkania
- ☐ Lokale
- ☐ Działki
- ☐ Nieruchomości inne

PRACA
- ☐ Dam pracę
- ☐ Szukam pracy

DOM I OGRÓD
- ☐ AGD/RTV
- ☐ Meble
- ☐ Ogród
- ☐ Pozostałe

☐ **BUDOWLANE**

☐ **ZDROWIE I URODA**

☐ **MATRYMONIALNE**

☐ **TURYSTYKA**

☐ **SPRZEDAM INNE**

☐ **KUPIĘ INNE**

☐ **RÓŻNE**

treść (maksymalnie do 50 znaków)

cena: **telefon:**

Dane ogłoszeniodawcy (do wiadomości redakcji)

imię i nazwisko: .....

adres i telefon: .....

1 KUPON = 1 EMISJA

eprasa.pl 63f0f2476e

HOROSKOP

WODNIK

Tydzień powinien minąć spokojnie. Jeśli spodziewasz się kłopotów w pracy, zadziałaj od razu, zduś problem w zarodku. W poniedziałek i wtorek zajmij się sobą, rozwiń zainteresowania, spróbuj obcować z kulturą. W środę i czwartek sprawy zawodowe będą wymagać tylko delikatnego trzymania ręki na pulsie. W piątek świetnie ułoży się relacja z kimś bliskim. W weekend miły odpoczynek.

RYBY

W poniedziałek i wtorek będziesz na dobrej drodze do sukcesu. Gdy go osiągniesz, nie będzie fajerwerków, ale odczujesz głęboką satysfakcję. Docenią cię bliscy. W środę nie wydawaj pieniędzy bez zastanowienia. W czwartek nie łap kilku spraw na raz, działaj spokojnie. W piątek daj znać osobie, która cię interesuje, co czujesz. Weekend pracowity, ale pełen wrażeń. Nie licz na chwilę spokoju.

BARAN

W poniedziałek i wtorek czekają cię spore wydatki, które poniesiesz z radością. W środę i czwartek pamiętaj, że pewne problemy wymagają czasu i nie da się ich od razu rozwiązać. By coś poprawić, trzeba się najpierw zastanowić, co chcesz osiągnąć. W piątek dobre relacje z otoczeniem. Usłyszysz coś, co wprawi cię w zdumienie. Weekend zaliczysz do udanych. Energia będzie cię rozpierać.

BYK

W poniedziałek nie bierz do siebie krytycznych uwag, które usłyszysz. Niewiele okaże się słusznych. We wtorek i środę nie oceniaj ludzi po pozorach. Możesz uzyskać pomoc od osoby pozornie wrogo nastawionej. Korzystne będą decyzje finansowe. W czwartek i piątek dobry czas na porzucenie nałogu. Rodzina okaże się teraz męcząca, ale zniesiesz to ze spokojem. Weekend piękny i czuły.

BLIŹNIĘTA

W poniedziałek i wtorek śmiało bierz się za trudne sprawy. Wszystko ci teraz sprzyja. W kontaktach zawodowych bądź słowny i punktualny. W środę i czwartek uda ci się dotrzeć do osób, z którymi od dawna szukasz kontaktu. Obudzisz w sobie żądzę przygód. W piątek nie miej nierealnych oczekiwań wobec życia, a dzień miło się ułoży. Weekend pełen ciekawych wydarzeń.

RAK

W poniedziałek i wtorek chroń prywatność. W pracy nie wdawaj się w dyskusje o swoich sprawach osobistych. Teraz milczenie jest złotem. W środę i czwartek sprawy zawodowe ułożą się po twojej myśli. Większe pieniądze pójdą za nową decyzją. Kto wie, może uda ci się teraz zakochać? W piątek najlepsza pora na randki, spotkania, dyskusje. Weekend spędzisz bardzo ciekawie.

LEW

W poniedziałek pełne szaleństwo - życie ciekawe i intrygujące. We wtorek rozważ, co możesz zmienić, a co nie - i nie walcz z wiatrakami. W środę i czwartek spędź czas z rodziną, zadbaj o atrakcje. Nawet największy nawał pracy nie usprawiedliwia teraz odsunięcia się od bliskich. W piątek dobre chwile we dwoje uda się wykroić nawet z najbardziej zabieganego dnia. Weekend udany pod każdym względem.

PANNA

Zadbasz o siebie, a wiele problemów zniknie lub znajdzie właściwy wymiar. W poniedziałek i wtorek czas sprzyja nawiązywaniu kontaktów, nowym pomysłom i większej otwartości wobec ludzi. W środę możesz być w gorszej formie - nie forsuj się. W czwartek i piątek dobrze w pracy, w domu - gdzie będziesz, tam zagości szczęście. Weekend spędź w ruchu. Nie rozmawiaj o interesach.

WAGA

Pamiętaj zwłaszcza w tym tygodniu, że poza pracą są też inne rodzaje aktywności! W poniedziałek i wtorek dobrze ułożą się kontakty z otoczeniem. Zrozumiesz, że ważniejsze są szczere, otwarte układy niż zależności. W środę i czwartek życie rodzinne rozkwitnie. Uda się też zarobić. W piątek zadbaj o zdrowie, zastanów się nad swoimi priorytetami. Weekend pełen ruchu i rozrywek.

SKORPION

Otwórz się na innych, okaż swoje uczucia. Nie prezentuj ludziom maski, a od razu będziesz inaczej odbierany. W poniedziałek i wtorek zaplanuj wydatki i bądź tu realistą. Może trzeba będzie gdzieś dorobić? Nie powinno być z tym kłopotów. W środę i czwartek dobra forma pomoże pokonać przeszkody. Parę spraw zobaczysz w lepszym świetle. W piątek trzeba będzie więcej popracować. Weekend spokojny, ciepły.

STRZELEC

Teraz dbaj o siebie, zbieraj siły. Jeśli możesz, wyjedź na dłużej. Tydzień minie bez większych wrażeń. W poniedziałek i wtorek zajmie cię sporo drobiazgów. Dobra pora na eksperymenty. W środę i czwartek możesz być niespokojny, ale warto ten stan przeczekać. Pomoże ci rozmowa z kimś bliskim. W piątek twoje pomysły zostaną docenione. Weekend pracowity, ale i pogodny.

KOZIOROŻEC

W poniedziałek i wtorek będzie ci się dobrze, skutecznie i w miłym gronie pracowało. W środę sporo zadań - wyda ci się, że nadmiernie cię obciążono. Pomoże ci ktoś bliski. W czwartek możliwe nieco gorsze samopoczucie, ale nie zamykaj się w sobie. Od piątku zmiany na lepsze. Wyjdź do ludzi, spotykaj się. Nagle zrozumiesz, co trzeba robić. Otrzymasz dowody prawdziwych uczuć.

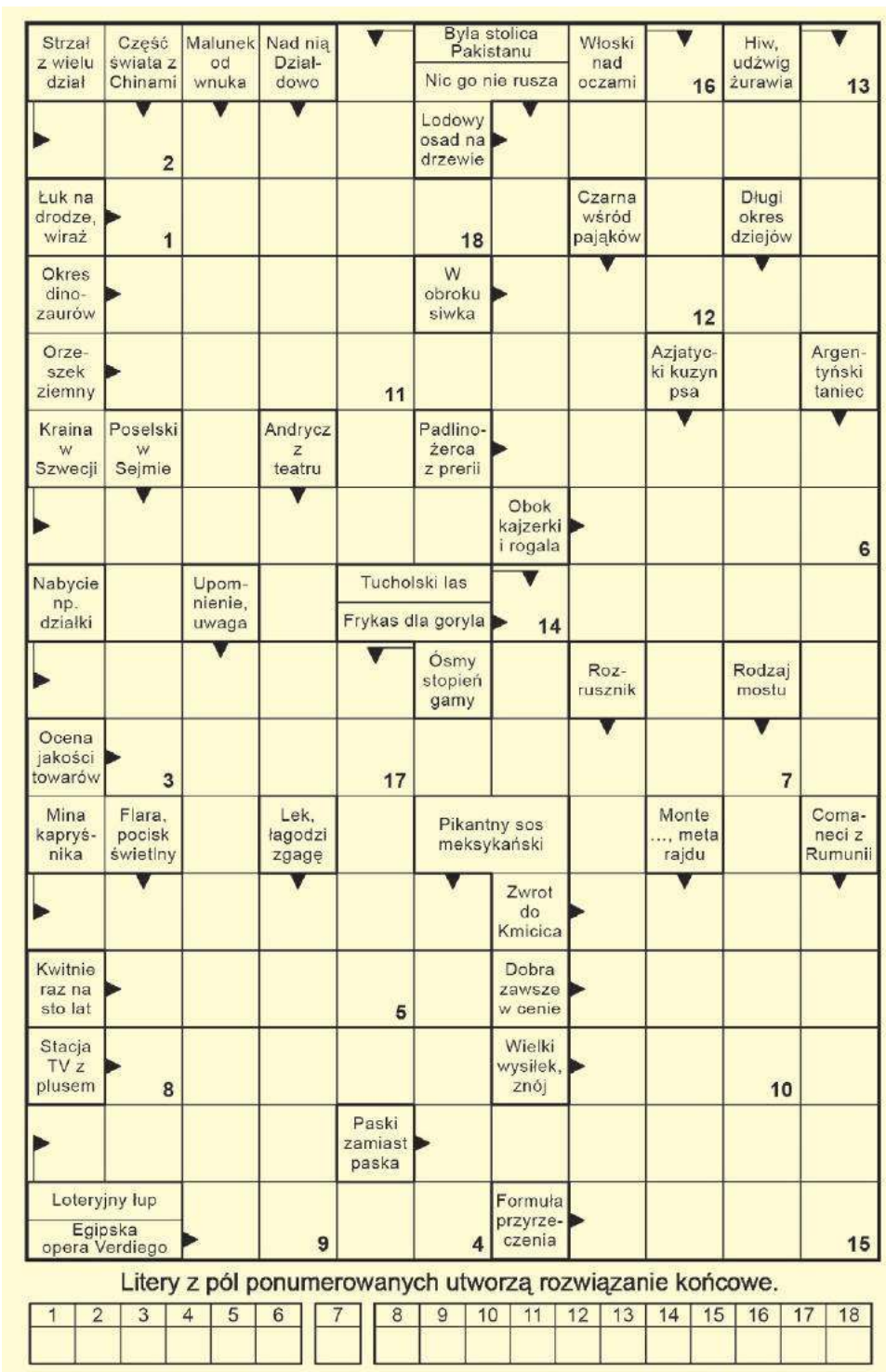

Lejdis&Dżentelmen
studio fryzur • barber
Czynne:
pon.-pt. 9-18, sob. 9-14
Chełm, ul.Reformacka 28
tel. 513 091 309

Rozwiązanie krzyżówki z numeru 14 (2021) brzmi: **„Handel elektroniczny”**. Spośród wszystkich osób, które wysłały poprawne odpowiedzi, wybraliśmy panią **Stanisławę Kowalczuk** . Po odbiór nagrody zapraszamy w godz. 9–16 w terminie dwóch tygodni od momentu publikacji nazwiska zwycięzcy na łamach Super Tygodnia Chełmskiego. Warunkiem wzięcia udziału w konkursie jest przysłanie rozwiązania krzyżówki. Hasło wraz z kuponem należy dostarczyć do redakcji (w ciągu 5 dni od daty wydania) – pocztą, osobiście lub wrzucić do skrzynki ogłoszeniowej z logo Super Tygodnia. **Do wygrania talon do wykorzystania w Lejdis&Dżentelmen ul. Reformacka 28, Chełm.**

KRZYŻÓWKA
nr 15 (2021)
super tydzień chełmski

OFERTY DLA SAMOTNYCH SERC

631 Anna

Mam 50 lat, jestem kobietą wolną i niezależną. Mieszkam w Białej Podlaskiej. Jestem bez nałogów, lubię jeździć rowerem, żartować, mam poczucie humoru. Szukam pana najlepiej z okolic Białej Podlaskiej, stanu wolnego, który poważnie podchodzi do życia.

632 Maria

Mam 65 lat, jestem wdową. Mieszkam w bloku w Białej Podlaskiej, jestem niezależna finansowo. Nie mam żadnych nałogów, mam za to wiele zainteresowań. Poznam pana w stosownym wieku, samotnego, bez nałogów.

599 Mirosław

Mam 38 lat i 178 cm wzrostu. Jestem szczerym, spokojnym oraz zadbanym blondynem. Poznam panią w wieku od 30 do 45 lat w celu założenia rodziny. Pani może mieć dziecko.

616 Feliks

Jestem bezdzietnym wdowcem na emeryturze. Mam 80 lat i 170 cm wzrostu, nie mam nałogów. Lubię taniec, zwierzęta, spacery, prace domowe i czystość. Jestem człowiekiem miłym, szczerym, kulturalnym, zdecydowanym. Chciałbym poznać emerytkę lub rencistkę bez nałogów, mistrzynię kuchni. Chętnie z Chełma i z mieszkaniem. Pani może też pracować. Wiek i stan cywilny nie ma znaczenia. Jeśli pani mieszka w Chełmie, to ja mogę zamieszkać u pani. Pani może mieć jedną dorosłą córkę. Świadkom Jehowy dziękuję.

633 Jan

Mam 65 lat, jestem na emeryturze. Pochodzę ze wsi. Mieszkam sam po śmierci mamy. Jestem wysoki, nie palę. Chciałbym, aby napisała do mnie pani w odpowiednim wieku, o dobrym sercu. Nie chodzi mi o majątek bądź urodę, tylko o dobrego człowieka. Napisz, bo warto. Jeżeli się dogadamy, to możemy zamieszkać razem od zaraz.

634 Sławek

Jestem rozwodnikiem, bez dzieci, bez nałogów. Mam 30 lat, jestem wysoki, szczupły. Mieszkam na przedmieściu Chełma, jestem niezależny mieszkaniowo oraz finansowo. Poznam kobietę wysoką, może być wdową, lub rozwódką, bezdzietna, od 25 do 30 lat.

628 Henryk

Niezależny finansowo, wierzący pozna spokojną panią, której również doskwiera samotność.

Potrzebujesz bratniej duszy, towarzystwa, miłości?

Przyślij do naszej redakcji swoją ofertę, napisz o swoich oczekiwaniach i pragnieniach.

List wyślij na adres redakcji. Każda oferta otrzyma swój numer kontaktowy, np: 001, 002. Nie będziemy podawać w gazetach nazwisk ani adresów osób składających oferty.

W liście w kilku słowach opowiedz o sobie: jak masz na imię, w jakim jesteś wieku, gdzie mieszkasz, jakie masz zainteresowania, dlaczego szukasz partnerki lub partnera i jakie masz wobec niego wymagania. Jeśli chcesz, możesz przysłać swoje zdjęcie, które uatrakcyjni ofertę.

Czytelnicy zainteresowani daną ofertą i osobą, powinni napisać do niej list, a do korespondencji dołączyć pustą kopertę ze znaczkiem pocztowym. Na pustej kopercie napisać numer oferty/osoby, do której mamy ten list odesłać. Redakcja będzie punktem kontaktowym dla osób, które zechcą się ze sobą poznać.

KUPON nr 15
Oferty dla samotnych
Aby oferta ukazała się w gazecie, należy dołączyć do niej oryginalny kupon z aktualnego numeru.

eprasa.pl 63f0f2476e