facebook
Reklamuj się na Kuriera Gmin
6 tys aktywnych obserwujących | 27 tys zasięg postów | 41 tys aktywność użytkowników pod postami

www.kuriergmin.pl Nr 18 (1461), Rok XXX

# KURIER GMIN

TYGODNIK POWIATU WOŁOWSKIEGO

Czwartek, 2 maja 2019 ISSN 1426 - 1057 Cena 3,20 zł (w tym 5% VAT)

**Coraz bliżej budowy nowego mostu w Ścinawie** str.5

POWIAT

**Państwo nie chce Lubiąża? Fundacja skazana na siebie** str.8

# 8 godzin po otwarciu obwodnicy, był już wypadek!

*NOWA DROGA zbiera swoje żniwo*

Samorządowcy otworzyli drugą część obwodnicy, od Mostu Wolności do Radecza. Było tradycyjne przecięcie wstęgi i przemowy. Kierowcy wyjechali na drogę i ....zaliczyli „pierwszy dzwon”. str.3

## Wygrał po 38 latach walki w sądzie

Jak w Brzegu zabierano ludziom prywatne działki str.6,7

BRZEG DOLNY

**Nie ma chętnych na budowę basenów** str.2

BRZEG DOLNY/WOŁÓW

**Nie będzie ronda na krzyżówce?** str.4

POWIAT

**Wińsko wybiera**

Rozmowa z byłym burmistrzem Ścinawy str.4

WOŁÓW

**Chciała się zabić, uratowali ją policjanci** str.3

KURIER GMIN
TYGODNIK POWIATU WOŁOWSKIEGO
www.kuriergmin.pl

# Czy znajdzie się firma, która wybuduje kompleks basenowy?

## Sztandarowa inwestycja wyborcza DIS zagrożona?

Dolnobrzeska Inicjatywa Samorządowa w kampanii wyborczej obiecała budowę odkrytych basenów rekreacyjnych. Teraz, rządząca ekipa, ma problem ze znalezieniem firmy, która to wykona.

Fot.www.brzegdolny.pl

### Miało być pięknie, nowocześnie i z myślą o mieszkańcach

Budowa miała ruszyć z początkiem tego roku i miała być jedną z największych inwestycji miasta. Kompleks basenów ma składać się z kilku niecek, przystosowanych dla dorosłych i dzieci. Główna niecka ma mieć dwa 25 metrowe tory, a obok trasy pływania będzie występować szereg atrakcji - grzybki wodne, ławeczki powietrzne z funkcją masażu, natryski, „dzika rzeka". Kolejny, średni basen będzie wyposażony w zjeżdżalnie spiralne i proste oraz mnóstwo innych urządzeń do zabawy. Ma być ogrzewany, aby w zimniejsze dni dzieci także mogły z niego korzystać. Na terenie ma znajdować się suchy plac zabaw.

### Dlaczego nic się nie dzieje?

Na ostatniej sesji Rady Miejskiej radna Anna Michalska zapytała burmistrza Pawła Pirka na jakim etapie jest inwestycja. Burmistrz odpowiedział: Pierwszy przetarg został unieważniony, bo oferty, które wpłynęły znacznie przekraczały kwotę kosztorysu inwestycyjnego i kwotę, którą mamy zapisaną w budżecie. Został ogłoszony drugi przetarg. Rozstrzygnięcie tego przetargu planowane jest 7 maja.

Kosztorys wstępnie opiewał na 20 000 000 zł. W budżecie na rok 2019 zaplanowane zostało 15 000 000 zł. Jak się dowiedzieliśmy najtańsza oferta opiewała na 24 000 000 zł.

Czy znajdzie się firma, która wybuduje tak potężny kompleks za zaplanowane pieniądze? Jeśli nie, kolejny przetarg zostanie unieważniony, a marzenia mieszkańców o odpoczynku w środku miasta mogą rozwiać się jak pył na wietrze, a ten jakże strategiczny punkt kampanii wyborczej obecnego burmistrza nie zostanie zrealizowany. A szkoda by było.

**iis**

# Przed świętami kłusownicy na potęgę kradną ryby

Okradają rzeki, stawy. Zwłaszcza w okresie przedświątecznym strażnicy nie mogą poradzić sobie z zuchwałymi kłusownikami.

Co roku w okresie majówek czy świąt Bożego Narodzenia straż leśna, straż rybacka ma ręce pełne roboty. Wszystko przez kłusowników, którzy zakładają na jeziorach nielegalne sieci, W ubiegłym tygodniu policjanci z KPP Wołów prowadzili poszukiwania kłusowania nad Odrą w okolicach Wałów (elektrownia). Straż Rybacka zaczaiła się i pilnowała kłusownika, kiedy ten osaczony wskoczył do rzeki. Wezwano policję i Straż Pożarną do pomocy w poszukiwaniu złodzieja ryb. - Prowadziliśmy całonocne i popołudniową akcję poszukiwania kłusownika, przerwaliśmy ją dopiero na wniosek policji. Nie wiemy czy dopłynął do brzegu czy utonął, ale nikt nie zgłosił zaginięcia - mówi st. kpt. Paweł Gibek z wołowskiej Straży Pożarnej. Waldemar Radziemski, komendant Straży Rybackiej w powiecie wołowskim zapowiadał ostrzejsze zwalczanie kłusownictwa. - Będziemy mocniej akcentować naszą obecność - zaznaczył komendant Radziemski, podczas wyborów Polskiego Związku Wędkarskiego w Brzegu Dolnym. Tylko podczas dnia wyborów w ciągu 45 min. Straż Rybacka złapała dwóch mężczyzn na gorącym uczynku, którzy urządzili sobie nielegalny połów ryb. Komendant Radziemski ubolewał podczas wyborów w PZW Brzeg Dolny, że przez ostatnie 4 lata, wędkarze z Brzegu Dolnego przeprowadzili zaledwie 6 akcji i nikogo nigdy nie złapali. Straż Rybacka zapowiada, że problem kłusownictwa się nasila i trzeba to zwalczać. Jednorazowo zdarza się kłusownikom wyłowić 60-80 kilogramów ryb. Sprzedają je później nielegalnie, cały zysk zabierając dla siebie. Są w stanie zarobić na tym nawet kilkadziesiąt tysięcy złotych. - Nie ma dnia, byśmy z jeziora nie ściągali sieci. Niestety, kłusowników ciężko jest złapać na gorącym uczynku. Nocą zarzucają sieci na kilku jeziorach, a strażników w całym województwie jest 40 - dodają strażnicy. Za kłusownictwo grozi do 2 lat więzienia

**red**

TARTAK Gola Wąsoska - Wąsosz

20 lat na rynku

Więźba dachowa, podbitka 14mm i 19mm, łaty
Kontrłaty, deska podrynnowa sucha - heblowana
Place zabaw - certyfikaty
Budy dla psów - dowolnego rodzaju
CZYNNE 7.00-16.00
tel: 609 679 930, 693 279 497 e-mail: zuleko@gmail.com www.zuleko.pl
REKLAMA

NIEBEZPIECZNI KIEROWCY

# Pościg i motocyklista bez prawka

Policjanci z wołowskiej drogówki zatrzymali motocyklistę bez prawa jazdy i podjęli pościg za kierowcą Fiata. Podczas służby, 23 kwietnia, policjanci zatrzymali do kontroli kierującego motocyklem marki Suzuki, którym był 23 - letnim mieszkaniec powiatu trzebnickiego. - Mężczyzna, pomimo młodego wieku, miał już orzeczony czynny zakaz prowadzenia pojazdów kategorii A - mówi st. sierż. Marzena Pawlik z KPP w Wołowie. Poza tym motocykl, którym się poruszał nie był dopuszczony do ruchu. Pojazd został więc odholowany na koszt właściciela na parking strzeżony. Motocyklista za popełnione wykroczenie został ukarany mandatem karnym, dodatkowo usłyszy zarzuty kierowania motocyklem pomimo sądowego zakazu. Przypomnijmy, że zgodnie z obowiązującymi przepisami, za złamanie sądowego zakazu prowadzenia pojazdów, grozi kara pozbawienia wolności do 3 lat. Tego samego dnia policjanci próbowali zatrzymać do rutynowej kontroli samochód osobowy marki Fiat. Kierowca jednak pomimo wyraźnych poleceń do zatrzymania się, użytych sygnałów świetlnych i dźwiękowych kontynuował jazdę. - Po krótkim pościgu funkcjonariusze zatrzymali pojazd, za którego kierownicą siedział 24-letni mieszkaniec powiatu wołowskiego. Mężczyzna usłyszał już zarzuty. Odpowie teraz przed sądem - komentuje st. sierż. Marzena Pawlik.

Policjanci przypominają, że w myśl obowiązujących przepisów, zgodnie z art. 178b Kodeksu Karnego, niezatrzymanie się do kontroli drogowej pomimo wydawania przez osobę uprawnioną do kontroli ruchu drogowego, poruszającą się pojazdem, (...) przy użyciu sygnałów dźwiękowych i świetlnych, polecenia do zatrzymania pojazdu mechanicznego, stanowi przestępstwo zagrożone karą do 5 lat pozbawienia wolności.

**dz**

TERPOL
Producent rolet, żaluzji, moskitier
Wińsko, Rolna 10
tel. 071 389 83 03, 602 893 328
biuro@terpol.eu
www.terpol.eu

REKLAMA

USŁUGI ZŁOTNICZE
Marcin Maniszewski
SKUP ZŁOTA
GRAWER
tel. 507 079 239
Wołów, ul. Poznańska 14/1
REKLAMA

MIEJSCE NA TWOJĄ REKLAMĘ
zadzwoń i zamów
71 319 79 18

cprasa.pl 643c9c899c

# 8 godzin po otwarciu obwodnicy, był już wypadek!

## Nowa droga zbiera swoje żniwo

Samorządowcy otworzyli drugą część obwodnicy, od Mostu Wolności do Radecza. Było tradycyjne przecięcie wstęgi i przemowy. Kierowcy wyjechali na drogę i .... zaliczyli „pierwszy dzwon".

Z otwarcia obwodnicy cieszą się wszyscy. Samorządowcy, inwestor, firma budowlana, której w końcu dano pozwolenie na użytkowanie drogi. 26 kwietnia, spotkali się w okolicy Żerkówka, marszałkowie województwa z Cezarym Przybylskim oraz dolnobrzescy radni: Jakub Łukojko, Jarosław Iskra, Krzysztof Kasiańczuk, Kamil Kasina, Kamil Jeżyna, z burmistrzem Pawłem Pirkiem i poprzednimi burmistrzami Brzegu Dolnego: Aleksandrem Skorupą i Stanisławem Jastrzębskim, starostami Januszem Dziarskim i Michałem Gołębiem i Dariuszem Chmurą, burmistrzem Wołowa otworzyli obwodnice Brzegu Dolnego, aby otworzyć nową inwestycję. Radość nie trwała długo. 8 godzin po otwarciu, na nowej trasie doszło już do wypadku.

Strażaków wezwano po godz. 20.14. Do zdarzenia doszło na rondzie przy ul. Naborowskiej. Audi A6 z 2 pasażerami i Nissan z 3 pasażerami zderzyli się. Pasażerowie uskarżali się na bóle kończyny dolnej i klatki piersiowej. Na miejscu była policja i pogotowie ratunkowe. W działaniach wzięła udział OSP Miękinia i Brzeg Dolny.

**red**

# Chciała się zabić, uratowali ją policjanci

## 20 -latka targnęła się na życie

Mieszkanka powiatu wołowskiego próbowała popełnić samobójstwo. Pomoc wezwała jej babcia.

Oficer dyżurny odebrał telefon, w którym babcia przebywająca poza granicami kraju poprosiła o ratowanie wnuczki. Z rozmowy wynikało, że 20-letnia mieszkanka powiatu wołowskiego ma zamiar się zabić. Dyżurny wysłał na miejsce patrol policji i straż pożarną. Mimo wielokrotnego pukania kobieta nie otwierała drzwi.

- W związku z zagrożeniem życia młodej kobiety, jak to bywa podczas wielu interwencji, funkcjonariusze musieli podjąć decyzję o sposobie działania w przeciągu kilku sekund. Dokonali sprawdzenia budynku i stwierdzili, że do mieszkania znajdującego się na II piętrze najszybciej można dostać się przez uchylone okno - mówi st. sierż. Marzena Pawlik z KPP w Wołowie.

Funkcjonariusze na szczęście zdążyli z pomocą. Na miejsce wezwano pogotowie ratunkowe i przekazano ratownikom półprzytomną 20-latkę, która chwilę wcześnie zażyła dużą ilość tabletek. Młoda kobieta trafiła do szpitala.

**dz**

Ewel Clean
PROFESJONALNA FIRMA SPRZĄTAJĄCA
- Kompleksowe sprzątanie domów, biur, hal
- Doczyszczanie poremontowe, mycie okien
- Usuwanie zniszczonej powierzchni, akryl
- Pranie tapicerek, wykładzin, dywanów
tel. 501 573 422 ewelina.lewanska@vp.pl
REKLAMA

OFERTA PRACY
Miejsce pracy: Wszemirów 100, 55-110 Prusice
ZPB KaczmareK®
POSZUKUJEMY DO PRACY NA STANOWISKO:
BRYGADZISTA PRODUKCJI
(prefabrykacja elementów żelbetowych)
PRACOWNIK PRODUKCYJNY
(prefabrykacja elementów żelbetowych)
OPERATOR WÓZKA WIDŁOWEGO
(pracownik magazynu wyrobów gotowych)
DORADCA ds. TECHNICZNO-HANDLOWYCH
OFERUJEMY:
- Umowę o pracę na czas nieokreślony
- Stabilność zatrudnienia w firmie o ugruntowanej pozycji na rynku
- Motywacyjny system wynagrodzenia
- Możliwość zdobycia doświadczenia zawodowego i podnoszenia kwalifikacji
- Odpowiednie narzędzia pracy
Osoby zainteresowane prosimy o przesłanie CV na adres e-mailowy: prusice@zdpkaczmarek.pl z nazwą stanowiska w tytule wiadomości lub bezpośrednio do siedziby firmy ZPB Kaczmarek Wszemirów 100, 55-110 Prusice.
www.zpbkaczmarek.pl
REKLAMA

eprasa.pl 643e9c899c

# Węgrzce wybrały sołtysa

## Wybory i konsultacje w Wińsku trwają

Regina Grębosz (Hukiewicz) wygrała po raz czwarty wybory na sołtysa w Węgrzcach. W głosowaniu wzięły udział 59 osoby, i tyle głosów oddano na jedyną kandydatkę. Jest to 7 sołtys Węgrzc od 1945r. Poprzednimi sołtysami Węgrzc byli: Danuta Orniacka, Władysław Orniacki, Stanisław Muszyński, Jan Mielko, Zbigniew Cyganik, Ryszard Piskorz. Sołtys zaprezentowała 4 lata poprzedniej kadencji i remonty wykonane na terenie miejscowości. Ostatnim „zgrzytem", który zaabsorbował społeczność Węgrzc było podpalenie kapliczki łatwopalną substancją, w drugi dzień świąt Wielkanocnych.

Oprócz głosowania na sołtysa, wybrano Radę sołecką i zagłosowano w konsultacjach odnośnie wyjścia Wińska do powiatu lubińskiego. 38 osób było za przejściem do powiatu Lubin, 14 było przeciw i 5 osób się wstrzymało od głosu.

**red**

Fot.red

# Chcą więcej pieniędzy na rondo na krzyżówce

## Brzeg Dolny: „Nie będzie niczego"

**7 lutego Dolnośląska Służba Dróg i Kolei ogłosiła przetarg na budowę ronda na obecnym skrzyżowaniu dróg: Godzięcin, Radecz, Bukowice - Lipnica.**

Wpłynęły trzy oferty: Strabag na kwotę 7 832 000 zł, Konsorcjum Eurovia Polska - 8 349 000 oraz Berger Baum - 7 997 000 zł. Kwota brutto przeznaczona na realizację zadania to 5 919 000 zł. - Nie wiem co to jest za rondo, że tyle pieniędzy kosztuje. Kogsztorys inwestorski z zeszłego roku to niewiele ponad 2 000 000 zł - komentował podczas sesji burmistrz Paweł Pirek. I przypomniał, że gmina zadeklarowała się do współfinansowania budowy mostu i dróg dojazdowych kwotą 9 000 000 zł, z czego 7 000 000 już na to zostało wydane. Pozostała suma, niecałe 2 000 000 zł miała być wydana na budowę właśnie tego ronda. DSDiK wówczas przystało na tę propozycję gminy, został wprowadzony aneks do porozumienia. W tamtym roku odbyły się dwa przetargi, które zostały unieważnione, ponieważ każda z ofert opiewała na sumę ponad 4 000 000 zł. Dyrektor DSDiK zwrócił się już dwukrotnie z pismem do burmistrza Brzegu Dolnego proponując, aby gmina dołożyła się do budowy ronda kwotą kolejnych 2 000 000 zł. Paweł Pirek dodaje. Przypomnę - to droga powiatowa i wojewódzka. Grzecznie odpisałem, że w budżecie nie mamy takich środków, mamy inne ważne zadania, z których nie możemy zrezygnować. Drugie pismo z DSDiK zawierało sugestię, aby gmina jednak przemyślała sprawę, bo jeśli nie dołożymy tych kolejnych 2 000 000 zł, to przetarg zostanie unieważniony.

Burmistrz Pirek skomentował: No to już taki lekki szantaż. Gmina nie dała 4 000,000 zł to marszałek nie wybuduje ronda? Po raz kolejny odpowiedziałem, że niestety, w tegorocznym budżecie takich pieniędzy nie ma i nie będzie.

Ronda też nie ma i nie będzie.

**iis**

# Przejęcie gminy Wińsko. To fikcja i zagrywka polityczna?

## Rozmowa z byłym burmistrzem Ścinawy, Andrzejem Holdemajerem

Fot.red

Andrzej Holdenmajer

**- Jak Pan ocenia szanse przejęcia przez powiat lubiński, gminy Wińsko, Chocianowa czy innych wsi wokół miasta?**

- Przejęcie gminy Wińsko jest moim zdaniem fikcją i zagrywką polityczną. Powiat lubiński ma poważne problemy finansowe. Jeżeli chodzi o gminę wiejską Lubin to próba przejęcia 7 wsi tzw. obwarzankowych, można powiedzieć, że już zakończyło się klęską dla prezydenta Lubina. Po interwencji posła Krzysztofa Kubowa, premier Mateusz Morawiecki wyraźnie powiedział, że do włączenia do miasta nie będzie. Jeżeli chodzi o Chocianów jest to też bardzo wątpliwe.

**- Jako burmistrz Ścinawy miał Pan sporo pomocy od powiatu lubińskiego? Jeśli tak, to czego ta pomoc dotyczyła?**

- Ze strony starostwa przez 8 lat nie otrzymałem żadnej pomocy. Jedynie prezydent Lubina po powodzi w 2010 r zadeklarował pomoc dla Ścinawy kwotą 1 mln złotych, na którą oczekiwałem blisko 2 lata.

**- Wybudowanie parkingu za 10 mln zł w Ścinawie, na którym nikt nie parkuje? Jak Pan ocenia ten pomysł?**

- Parking przed mostem to pomysł Dariusza Stasiaka, dyrektora departamentu ds. rozwoju magistratu ścinawskiego. Stasiak był wcześniej sekretarzem gminy Krośnice. Jego interesują tylko duże bardzo kosztowne inwestycje. Według specyfikacji wartość szacunkowa budowy tego parkingu wynosić miała ok. 3 milionów. Po przetargu wzrosła do ok. 10 mil. Dotacja 6,5 mil i 3,5 z budżetu gminy. Dla porównania budowa podobnej wielkości parkingu w Legnicy z oświetleniem i odwodnieniem to koszt ok 960 tys .W Sopocie czy Mrągowie przy muszlach koncertowych wykonano parkingi szutrowe. Budowa takiego bardzo drogiego parkingu dla jednej imprezy Bluesa nad Odrą jest bezsensem. Brakiem zasadności i celowości inwestycji. Tam nikt nie będzie parkował. W Ścinawie mieszkańcy się śmieją z tej inwestycji. Pieniądze gminne należało przeznaczyć na budowę nowego ujęcia wody, na drogi czy chodniki.

***Rozmowa autoryzowana**

**red**

GLORIAN
Dom Pogrzebowy
Kompleksowe Usługi Pogrzebowe
Darmowa chłodnia i kaplica
Telefony całodobowe
71 389 13 13 lub 519 058 119
www.glorian.pl
Wołów, ul. Panieńska 1
(vis a vis Straży Pożarnej)
REKLAMA

KAMIENIARSTWO LUBIĄŻ
Jerzy Musiewicz
Lubiąż, ul. Wojska Polskiego 1
Wołów, ul. Kościuszki 17 (obok Urzędu Skarb.)
Środa Śląska, ul. Cmentarna
Lubin - Obora
KAMIENIARSTWO LUBIĄŻ RJB ROK ZAŁOŻENIA 1978
tel.: 605 252 249, 691 036 373
www.kamieniarstwolubiaz.pl
REKLAMA

OKNA
SYSTEM RATALNY
SYSTEMY OKIENNE I DRZWI Z PCV
PROSBET
WYSOKA JAKOŚĆ I NISKIE CENY
PRODUCENT
KBE SYSTEMY OKIENNE
Zbigniew Bocian
WINK HAUS
Wołów, ul. Składowa 5/3 (boczna W. Witosa)
tel. 071 389 37 96
REKLAMA

epraasa.pl 643e9c899c

# Coraz bliżej budowy nowego mostu w Ścinawie

## Powiat czeka duża inwestycja w ramach projektu rządowego Mosty dla Regionów

**W Dolnośląskim Urzędzie Wojewódzkim, w obecności wojewody dolnośląskiego, popisano list intencyjny w sprawie budowy mostu na stopniu wodnym Ścinawa wraz z drogami dojazdowymi.**

Pod listem podpisali się: dyrektor Państwowego Gospodarstwa Wodnego Wody Polskie Regionalny Zarząd Gospodarki Wodnej we Wrocławiu Mateusz Surowski, dyrektor Generalnej Dyrekcji Dróg Krajowych i Autostrad Oddział we Wrocławiu Lidia Markowska oraz dyrektor Dolnośląskiej Służby Dróg i Kolei we Wrocławiu Leszek Loch. Przybliża to tym samym rozpoczęcie prac związanych z budową tej inwestycji. Nowy most, który ma powstać na stopniu wodnym Ścinawa, pozwoli na przejazd w pełni załadowanych samochodów ciężarowych. Obecna przeprawa - zabytkowy most, który znajduje się w ciągu drogi krajowej nr 36 umożliwia przejazd samochodów o maksymalnej masie jedynie do 15 ton, co czyni go tak zwanym „wąskim gardłem". Utrudnia to ruch tranzytowy przez gminę Ścinawa. Po ogłoszeniu przez rząd programu „Mosty dla Regionów" pojawiła się propozycja ulokowania mostu przez Odrę łączącego gminy Oborniki Śląskie i Miękinia. Wśród samorządowców propozycja ta wzbudziła dyskusję co do zasadności wyboru lokalizacji.

17 sierpnia 2018 roku w tej sprawie do Prezesa Rady Ministrów Mateusza Morawieckiego z pismem wystąpił Michał Gołąb, obecny wicestarosta powiatu wołowskiego, a ówczesny przewodniczący Rady Gminy Wińsko.- Pierwotna propozycja budowy mostu w gminach Oborniki Śląskie i Miękinia nie była zasadna, co potwierdzili samorządowcy z obu gmin, gdyż funkcjonowała już przeprawa w pobliskim Brzegu Dolnym, dlatego zwróciłem się do Premiera RP Pana Mateusza Morawieckiego z prośbą o rozważenie zmiany lokalizacji tej inwestycji mostowej - mówi Michał Gołąb, wicestarosta powiatu wołowskiego. - W piśmie do premiera wskazałem konieczność budowy nowej przeprawy w Ścinawie, gdyż konstrukcja 100-letniego mostu jest już przestarzała, a co za tym idzie niedostosowana do obecnych standardów transportowych, dlatego zasadnym byłoby wybudowanie nowego, w pełni funkcjonalnego mostu pomiędzy Gminą Wińsko a Ścinawą - podkreśla wicestarosta Michał Gołąb.

W grudniu 2018 roku dolnośląscy radni przyjęli budżet dla województwa na rok 2019, w którym zabezpieczyli kwotę 750 tys. zł na prace koncepcyjne i projektowe. Inwestorem będzie województwo dolnośląskie, natomiast środki finansowe w około 80 procentach pochodzić będą z rządowego programu Mosty dla Regionów. Inwestycja powinna być gotowa w ciągu 4 - 5 lat.

**ik**

# „Przygotujmy najlepszych na najgorsze"

**Konferencja naukowa, zawody i warsztaty dla funkcjonariuszy służb, m.in. dla Grupy Interwencyjnej Służby Więziennej, CBŚP, CBA, SOP i żołnierzy Akademii Wojsk Lądowych, czekają powiat wołowski.**

Pod koniec maja na terenie powiatu wołowskiego odbędzie się Konferencja Naukowa oraz Zawody i Warsztaty Ratownictwa Taktycznego pn. „Tactical Prison Rescue 2019". Na imprezę zostały zaproszone zespoły funkcjonariuszy różnych służb, które podejmują czynności wobec najbardziej niebezpiecznych i agresywnych osób. Do powiatu zaproszono: funkcjonariuszy Samodzielnego Pododdziału Kontrterrorystycznego Policji we Wrocławiu, Grupy Realizacyjnej z wrocławskiej komendy miejskiej, Grupy Interwencyjnej Służby Więziennej, wydziałów zabezpieczeń specjalnych Służby Granicznej, CBŚP, CBA, SOP, żołnierzy Akademii Wojsk Lądowych we Wrocławiu, Żandarmerii Wojskowej i jednostki wojskowej Wojsk Specjalnych AGAT.

Patronat honorowy nad wydarzeniem objął Minister Sprawiedliwości Zbigniew Ziobro. Głównym organizatorem jest Wyższa Szkoła Kryminologii i Penitencjarystyki w Warszawie. Ćwiczenia są obecnie stałym punktem w kalendarzu jednostek i formacji specjalnych resortów mundurowych w Polsce. Jedno z haseł towarzyszących organizatorom ćwiczeń brzmi „przygotowujemy najlepszych na najgorsze". Obejmują one głównie współdziałanie grup interwencyjnych z jednostkami ratownictwa medycznego.

**zz**

Röben

Obecnie do swoich zakładów w Środzie Śląskiej poszukujemy kandydatów na stanowisko:

**OPERATOR URZĄDZEŃ PRZEMYSŁU CERAMICZNEGO /PRODUKCJA/**
nr ref. OUPC/02/19

**Opis zadań na stanowisku pracy:**
- obsługa maszyn i urządzeń znajdujących się na stanowisku pracy
- kontrolowanie zgodności parametrów z kartą technologiczną i instrukcjami kontrolnymi
- kontrolowanie jakości wyprodukowanego wyrobu
- dbałość o utrzymanie maszyn i urządzeń w dobrym stanie technicznym i czystości
- przestrzeganie zasad bezpieczeństwa pracy na stanowisku

**Wymagania:**
- minimum roczny staż pracy w zakładach produkcyjnych
- mile widziana umiejętność obsługi maszyn i urządzeń przemysłowych
- wykształcenie zawodowe lub średnie techniczne
- **gotowość do pracy 3-zmianowej w systemie IV-brygadowym**
- mile widziane uprawnienia SEP 2, uprawnienia na suwnice i urządzenia transportu bliskiego
- kandydata powinna cechować sumienność, chęć zdobywania nowych umiejętności, otwartość, komunikatywność oraz umiejętność pracy zespołowej

**Oferujemy:**
- ciekawą pracę w międzynarodowej firmie produkcyjnej
- atrakcyjne wynagrodzenie **ok. 2.700 zł netto w okresie próbnym**, dodatek za dojazd
- bogaty i zróżnicowany pakiet świadczeń socjalnych

**Oferty zawierające cv oraz list motywacyjny, wraz z numerem referencyjnym w temacie e-maila, prosimy przesyłać na adres:**

**e-mail: rekrutacja@roben.pl tel. 71-39 78 112**
**Röben Polska Sp. z o.o. i Wspólnicy Sp. K. ul. Ceramiczna 2, 55-300 Środa Śląska**

**www.roben.pl**

Prosimy o załączenie do aplikacji następującej klauzuli: „Wyrażam zgodę na przetwarzanie moich danych osobowych zawartych w przekazanych przeze mnie dokumentach aplikacyjnych dla potrzeb procesu rekrutacyjnego na stanowisko Operator Urządzeń Przemysłu Ceramicznego prowadzonego przez Röben Polska Sp z o.o. i Wspólnicy Sp. K. z siedzibą w Środzie Śląskiej przy ul. Ceramicznej 2."

REKLAMA

eprasa.pl 643e9c899c

KURIER GMIN
TYGODNIK POWIATU WOŁOWSKIEGO
www.kuriergmin.pl

# Wygrał po 38 latach walki w sądzie, czyli jak

## Chodzi o nawet 3 mln zł odszkodowania za teren, na którym stoi komisariat policji

Dariusz Szumilas po 38 latach walki o swoją ziemię, na której stoi komisariat policji w Brzegu Dolnym, w końcu wygrał. Sąd przyznał, że grunty zostały rodzinie zabrane w 1980 roku bezprawnie. Nakazał ich zwrot.

Fot.mr

**- Cieszy się Pan z decyzji Wojewódzkiego Sądu Administracyjnego w Warszawie, który zapadł po 38 latach walki?**

- Tak,wreszcie po tylu latach w Ministerstwie dopatrzono się rażących naruszeń prawa ze strony decydentów w całym procesie wywłaszczania od 1980 oraz przez kolejne lata aż do 2011 roku. Decyzja była jednoznaczna,Wojewódzki Sąd Administracyjny utrzymał w mocy decyzję Ministra Inwestycji i Rozwoju o wycofaniu z obiegu prawnego decyzji o wywłaszczeniu z 1980 r., co oznacza, że ziemia wraca do nas. Minister także określił, że zostało złamane prawo, gdyż komisariat Milicji nie był obiektem użyteczności publicznej, na który można było wywłaszczyć nieruchomość. Można było wywłaszczyć legalnie na ośrodek zdrowia, na cel obrony Państwa. Minister również określił w swojej decyzji, że należy nam się odszkodowanie za bezprawne zabranie części przedmiotowej działki na poszerzenie drogi Aleje Jerozolimskie oraz na również bezprawne odłączenie od tejże działki ziemi pod budowę przystanku na ul Naborowskiej, oraz odszkodowanie za bezumowne korzystanie z gruntu od 1980 roku wraz z odsetkami. Kwota będzie opiewać na kilkaset tysięcy złoty lub więcej. Biegli to obliczą. Również uwzględniając interes rodziny będę również wnosił do sądu o zabezpieczenie roszczeń i nakazanie Starostwu zapłaty sumy pieniędzy określonej przez biegłych za korzystanie (dzierżawę) działki. Roszczenie to będzie pobierane miesięcznie do czasu rozstrzygnięcia sprawy o odszkodowanie, polubowne bądź też sądowe.

**- Wróćmy do początku. Był rok 1980. Dowiedział się pan, że na działce rodziców przy Alejach Jerozolimskich będzie budowany komisariat milicji. Władze zabrały rodzinie jej własność za 88.620 zł odszkodowania za grunt, drzewa owocowe i inne oraz za pomieszczenia gospodarcze jak i uszkodzony dom i wybudowały komisariat, który stoi do dziś.**

- Tak właśnie było. Odszkodowanie znacznie zaniżyli, ponieważ wzięli swoich biegłych. Wtedy zresztą robili co chcieli i nikt im nie mógł „podskoczyć". Zresztą jak i teraz prawo jest łamane ciągle w tej sprawie co udowodnił z kolei Wojewódzki Sąd Administracyjny w 2009 roku. Wytknął szereg pogwałconych przepisów i praw. Za ziemię 1,37 ha zaproponowano nam 88.620 zł, co było równowartością 19 wypłat rent chorobowych mojego ojca. Pamiętam jak dziś, gdy nas wywłaszczyli ojciec pobierał 4.400 zł na miesiąc. Kwota ta nie była duża na tamte czasy, zwyczajna renta chorobowa. Nasza rodzina nie przyjęła tej kwoty, a Państwo wpłaciło ją do depozytu, gdzie jest do tej pory. Zaczęliśmy walkę o zwrot i odszkodowanie lub o inną działkę w zastępstwie za zabraną. Ta, którą chcieliśmy oczywiście poszła do kogoś innego. Moja rodzina rozpoczęła bój o odszkodowanie.

**- Za czasów PRL było zapewne to niemożliwe. Ale przyszły lata 90...**

- Nic się nie zmieniło. Zaczęło się odbijanie piłeczki i walka z machiną urzędniczą. Udało nam się odzyskać w 1992 roku część działki, która była za komisariatem (90 arów). Obecnie stoi tam Lidl. Działka była niezagospodarowana, dlatego do nas wróciła. Jednak bój toczyliśmy z ówczesnym burmistrzem Brzegu Dolnego - Markiem Skorupą i jego prawnikiem - Bronisławem Syguła, który cały czas podnosił, że musi być ochronny pas 50-metrowy wokół komisariatu. Postępowanie administracyjne obaliło całkowicie jego wywód i Starosta wydał decyzje w 1992 roku, że ziemia wraca do nas. Rodzice sprzedali ją przedsiębiorcom, którzy wybudowali market. Około 50 ary ziemi pod która stoi Lidl zostało sprzedane za milion sto pięćdziesiąt tysięcy złoty. Oryginalne 90 arów odzyskanej ziemi, po sprzedaży zostało podzielone na 3 działki, jedna sprzedana na wspomniany już Lidl, druga wciąż czeka na odpowiedni moment do zainwestowania (jest to działka na której postawiony jest słup reklamujący Lidl). Trzecia, z tyłu marketu, od strony ul Naborowskiej.

Fot.mr

# Głosowanie trwa. Orzeszków wybrał 66 GŁOSAMI „ZA"

**Teodor Senio:** - Nie wiem dlaczego młodzi chcą do powiatu lubińskiego. My już tam byliśmy. Jak miałem 10 lat do 24. roku życia mieszkaliśmy w powiecie lubińskim. Były to: Orzeszków, Boraszyn, Tarchalice. Manna z nieba nam nie spadła. Ludzie narzekali na wyższe podatki. I pamiętam, że ludzie cieszyli się, że przeszli pod Wińsko i powiat wołowski. Ja to widziałem na własne oczy i pamietam, że nikt nam nie zbudował chodników i dróg.

99 mieszkańców, w ubiegły w piątek wybrało Marka Podbuckiego na sołtysa Orzeszkowa. Dostał 66 głosów i pokonał Stanisławę Słobodzian (33 głosy). Andrzej Ulmaniec podziękował za 8 lat sołtysowania, bo nie startował w tych wyborach. Mieszkańcy zasygnalizowali, że nowy sołtys i samorząd musi zadbać o sprzątanie śmieci na boisku, lustro przy wyjeździe z ul. Kasjana. Następnie zagłosowano w konsultacjach za wyjściem do powiatu lubińskiego. 35 osób opowiedziało się za przejściem, 15 było przeciwnych, 8 osób się wstrzymało od głosu. Tradycyjnie wójt Jolanta Krysowata opowiedział o drogach, które będą remontowane dzięki pieniądzom z powiatu lubińskiego i skrytykowała opór części mieszkańców, którzy nie chcą „kibicować Zagłębiu" tylko Śląskowi Wrocław. Pojawił się też wątek Chocianowa, który też chce do powiatu lubińskiego. Wiele zapytań do samorządowców miał też były radny Lesław Fila, który chciał wiedzieć co sołtys zrobił dla społeczności.

**red**

oprasa.pl 643e9c899c

# w Brzegu zabierano ludziom prywatne działki

Fot.mr

**- A sprawa z działką pod komisariatem ciągnie się do tej pory.**

- Tak. Tu walka była trudniejsza. Zwrot akcji nastąpił w 2011 roku, kiedy starostą był Marek Gajos. On podpisał się pod dokumentem do wojewody, którym był wówczas Marek Skorupa, aby ten wyraził zgodę na zwrot naszej ziemi. Skorupa odpisał, że nie jest władny i wysłał pismo do ministerstwa wówczas mającego moc decyzyjną w tej sprawie. Tam po 1,5 roku zapadła decyzja o zwrocie nam ziemi i wycofania decyzji o wywłaszczeniu z obrotu prawnego.

**- I co się działo dalej?**

- Po tej decyzji moja rodzina rozpoczęła procedury związane z wpisem do ksiąg wieczystych, trwały też w między czasie procedury spadkowe. Sprawa przeciągała się. W powiecie też nastąpiły zmiany. Nowym starostą został Maciej Nejman. Kiedy zobaczył dokument, odwołał się od niego. Minister rozpatrzył i oddalił. Argumentem miało być przedawnienie i inne powody. Starosto wniosło wtedy skargę na decyzję Ministra do Wojewódzkiego Sądu Administracyjnego w Warszawie, który również oddalił skargę. Wyrok się uprawomocnił w 2019 roku i zapadł na naszą korzyść.

**- Co to znaczy? Chce pan, aby zburzyli komisariat i oddali panu ziemię?**

- Nie. Komisariat niech tam stoi. Prawo stanowi, że jeżeli ktoś wybuduje nielegalnie budynek na działce, co miało tutaj miejsce, gdyż nawet pozwolenie na budowę komisariatu zostało wydane z naruszeniem prawa skoro decyzja o wywłaszczenie była bezprawna. Efekt domina, to jeśli budynek jest warty więcej od działki, wtedy właściciel budynku lub działki, może wnieść do sądu o przeniesienie własności, oczywiście za odszkodowaniem i taką procedure rozpocznę. Chcę tylko odszkodowania od skarbu państwa. Pieniądze musi mi wypłacić powiat, stąd ten tak przeciąga sprawę. Bardzo dużo pieniędzy jest teraz wydawane w kraju na remonty komisariatów Policji, co się potwierdza w planach remontu naszego komisariatu,otwieranie nowych oraz przywracanie zamkniętych, które były likwidowane w czasach słusznie minionych. I nie mam tutaj na myśli okresu socjalizmu w Polsce.

Mam tutaj sugestie do Pana Starosty, że w uzyskaniu pieniędzy na odszkodowanie może pomóc Ministerstwo Spraw Wewnętrznych, którym kieruje Pan Joachim Brudziński. Jestem pewien, że istnieje specjalny fundusz na tak ważną sprawę jak bezpieczeństwo obywateli.

**- Bo wygląda, że sprawa znowu będzie przeciągana.**

- Dwa tygodnie temu dostałem list polecony z Sądu Rejonowego w Wołowie, informujący mnie o tym, że Starostwo wniosło o zasiedzenie działki w dobrej wierze. Oczywiście nadal przeciągają sprawę dla samego przeciągania, bezrefleksyjnie wydając pieniądze podatników na ogromne koszta sądowe i adwokackie.

**- I co to oznacza?**

- To, że znowu muszę czekać, aż znów sąd również pomyślnie dla nas rozstrzygnie tę sprawę.

**- Może pan zdradzić o jakie chodzi pieniądze? Bo rozumiem, że powiat który sam nie ma pieniędzy, ucieka od odpowiedzialności.**

- Może nawet o 2-3 mln zł. Liczyłem, że urzędnicy zaproszą mnie do rozmów, negocjacji, ale jeśli oni tak postępują, to jak ja mam mieć skrupuły? W Polsce ciągle nie szanuje się własności. Mamy niemal komunistyczne prawo, ale i mentalność urzędników rodem z PRL-u.

**- Pan nie jest jednym z rodziny, który oczekuje tego odszkodowania. W sumie jest więcej spadkobierców tej ziemi, oryginalni właściciele zmarli nie mogąc się doczekać szczęśliwego finału.**

- Jest nas kilkunastu, którym te pieniądze się należą. Upokorzono i oszukano całą moją rodzinę. A teraz dalej nikt nie poczuwa się do odpowiedzialności, aby sprawę załatwić i wyjść z niej z honorem, tylko w sposób bezrefleksyjny wydawane są nasze (podatników) pieniądze na kancelarie prawne. Podejrzewam, że czas urzędników na różnym szczeblu, w tym w Ministerstwie, sędziów, pieniądze wydane na kancelarie prawne w tym wynajęta obecnie przez Starostę z Wrocławia, do prowadzenia sprawy o zasiedzenie, sam koszt za jedną sprawę idzie w grube pieniądze. A gdzie wcześniej wymienione koszty przez 38 lat rozpatrywania tej sprawy? Tak są marnotrawione nasze publiczne środki a dlaczego? ...To są pieniądze publiczne, łatwo przyszło i są wydawane lekką ręka. Ciekawe jakby były to pieniądze prywatne, czy również byłyby tak samo marnotrawione...Bardzo w to wątpię. 10 razy obróciłby złotówkę w ręku zanim by ją wydali.W interesie dobra wspólnego jest to, żeby mieszkańcy nie żyli w poczuciu krzywdy ze strony urzędu, a taka sytuacja ma miejsce. Przeglądając akta sprawy wniosku Starostwa o zasiedzenie okazało się, że złożył go jeszcze Starosta Pan Nejman, poprzednik Starosty Dziarskiego. I tutaj kieruje oficjalny apel do Pana, Panie Starosto o pochylenie się nad tą sprawą, wycofanie wniosku o zasiedzenie, który jest wnioskiem bezzasadnym polegającym jedynie na przeciąganiu niewygodnej sprawy i na rozpoczęciu rozmów w celu polubownego załatwienia jej raz na zawsze. Nasza rodzina jest otwarta na takie rozmowy.

*Rozmowa autoryzowana

**Marta Ringart-Orłowska**

PIRAMIDA MEBLE
od 2005 r. w Wołowie
www.meble-wolow.pl
kuchnie nowoczesne
kuchnie klasyczne
salony i jadalnie
łazienki
meble nietypowe
biura, szafy, wnęki
ul. Polna 5
56-100, Wołów
tel. 602 641 297
tel. 71 389 40 06
REKLAMA

UWAGA CO CZWARTEK
Kurier Gmin w twoim kiosku i na www.kuriergmin.pl
30 lat na rynku stabilizacja i doświadczenie

KURIER GMIN
TYGODNIK POWIATU WOŁOWSKIEGO
www.kuriergmin.pl

# Państwo nie chce Lubiąża? Fundacja skazana tylko na siebie

## Niepewny los opactwa

**Jak na razie nie ma widoków na to, aby bezcenny zespół obiektów pocysterskich w Lubiążu powrócił do skarbu państwa. Wszyscy znowu umywają ręce i nie chcą zmierzyć się z problemem. Fundacja, która go prowadzi, jak zwykle została pozostawiona.**

Na początku 2018 roku pojawiły się informacje na temat przejęcia kompleksu klasztornego w Lubiążu przez skarb państwa. Potwierdzeniem tych doniesień miało być podpisanie listu intencyjnego między Witoldem Krochmalem, prezesem Fundacji Lubiąż, a wojewodą dolnośląskim Pawłem Hreniakiem. Do Lubiąża przyjechali przedstawiciele ministerstw i generalny konserwator zabytków. I wyjechali. Już nie wrócili. Od czasu tych wydarzeń minął rok, a kwestia przyszłości opactwa pozostaje nierozwiązana. Fundacja Lubiąż pozostaje sama z kłopotami.

### Pieniędzy brakuje na wszystko?

Opiekę nad zabytkiem od ok. 30 lat sprawuje Fundacja Lubiąż - to efekt działań jeszcze pospeerlowców, z rąk których m.in. Krochmalowi bezcenny obiekt udało się wyrwać jeszcze w latach 90. XX wieku. Obecnie stanowisko jej prezesa sprawuje Witold Krochmal, były burmistrz Wołowa i były wojewoda. Prócz niego w zarządzie zasiadają również Magdalena Moskal, Zdzisław Ozimek, Grażyna Petrus - wcześniejsi członkowie zrezygnowali. W radzie fundacji, która w zasadzie ma rolę doradczą zasiadają dr hab. Andrzej Wiszniewski – przewodniczący, prof. dr hab. Jerzy Jasieńko, dr. hab. inż Herbert Wirth, Paweł Kobylański, Paweł Skrzywanek i Piotr Napierała.

Nikt z wyżej wymienionych osób nie jest blisko związany z obecnymi władzami państwa, województwa, powiatu czy gminy - pieniędzy w Lubiążu więc brakuje - czasami nawet na prąd, nie mówiąc już o remontach czy renowacji.

- Opactwo w Lubiążu nie ma stałego dofinansowania, więc intensywność i ciągłość prac nad kompleksem zależy od tego, czy uda nam się pozyskać dotacje. Odrestaurowano najpiękniejsze sale w obiekcie, które na co dzień każdy może podziwiać, ponieważ klasztor w Lubiążu czynny jest każdego dnia dla zwiedzających. W założeniach fundacji był również kompleksowy remont i zagospodarowanie obiektu, lecz skala jego przekracza możliwości finansowe tak niewielkiej organizacji, jaką jesteśmy. Dlatego też poprosiliśmy Ministerstwo Kultury i Dziedzictwa Narodowego o dalszą pomoc w realizacji tych celów, bo wymagają one środków rządowych i światowych - powiedziała Kurierowi Magdalena Moskal członek Fundacji Lubiąż.

### Niech Lubiąż wróci do skarbu państwa

W związku z problemami z utrzymaniem ogromnego kompleksu, członkowie fundacji ponad rok temu zwrócili się również do wojewody dolnośląskiego z prośbą o rozmowę w sprawie przyszłości opactwa. Efektem tych rozmów było podpisanie listu intencyjnego w sprawie wyrażenia woli współpracy w zakresie działań zmierzających do nieodpłatnego przekazania i przejęcia do zasobu skarbu państwa klasztornego zespołu pocysterskiego w Lubiążu. Jednak do dziś żadne oficjalne kroki nie zostały w tej sprawie podjęte.

- Nie jesteśmy w stanie nic powiedzieć na ten temat, ponieważ nie otrzymaliśmy żadnych informacji - twierdzi członek Fundacji Lubiąż Magdalena Moskal.

Według informacji uzyskanych od rzeczniczki wojewody sprawa jest aktualna.

- Przejęcie zabytku przez skarb państwa to proces skomplikowany i pod względem prawnym i technicznym oraz długofalowy. Potrzebna będzie jeszcze, oprócz powstałej już oceny stanu technicznego, również wycena całego obiektu. Rozmowy i poszukiwanie rozwiązań na zagospodarowanie i większe wykorzystanie tego unikatowego w skali świata obiektu trwają i nie zostały przerwane. O efektach będziemy informować na bieżąco - powiedziała Sylwia Jurgiel, rzeczniczka prasowa Wojewody Dolnośląskiego.

Jurgiel dodaje również, że po podpisaniu listu, oprócz kwestii formalnych (takich jak np. gromadzenie dokumentacji, ustalanie stanu majątku, odbywanie spotkań roboczych, przeprowadzanie analiz prawnych), wykonano (na zlecenie Dolnośląskiego Wojewódzkiego Konserwatora Zabytków) m.in. opinię techniczno-konserwatorską mającą na celu ocenę stanu technicznego zabytku, jak i ustalenie priorytetów dot. jego naprawy i konserwacji.

- Dokument powstawał kilka miesięcy, a prace zakończono w grudniu. Ponadto wojewoda powołał też zespół roboczy, który zajmuje się pracami związanymi z przejęciem zabytku. W skład zespołu weszli: przedstawiciele Ministerstwa Kultury i Dziedzictwa Narodowego oraz Dolnośląskiego Urzędu Wojewódzkiego, Wojewódzki Dolnośląski Konserwator Zabytków i Dyrektor Muzeum Narodowego we Wrocławiu. Plany wojewody dolnośląskiego się nie zmieniają. Nadal prowadzone będą działania zmierzające do przejęcia zabytku na rzecz skarbu państwa - tłumaczy Sylwia Jurgiel.

Jak długo jeszcze potrwają? Kiedy i czy nastąpi przejęcie? Konkretnych odpowiedzi nie udało nam się uzyskać.

### Pojawiły się pieniądze, ale to kropla w morzu potrzeb

W zeszłym tygodniu pisaliśmy, że na Lubiąż zostanie przeznaczonych 80 tys.zł. Pieniądze mają pochodzić z urzędu wojewódzkiego. Zostaną przeznaczone między innymi na konserwację pięciu obrazów. To kropla w morzu potrzeb. Szacuje się, że aby zespołowi obiektów w Lubiążu przywrócić dawny blask, czyli zorganizować tu muzeum, centrum konferencyjne albo hotel potrzeba aż miliarda złotych.

**di**

Fot.http://www.niedziela.pl/

Prezes Funacji Witold Krochmal z wojewodą dolnośląskim Pawełem Hreniakiem

Fot.Facebook

Remont elewacji Klasztoru w Lubiążu

# Strajk nauczycieli zawieszony. Matury odbędą się w terminie

Związek Nauczycielstwa Polskiego podjął decyzję o zawieszeniu strajku do września tego roku. Po ogłoszeniu decyzji rady klasyfikacyjne w szkołach na terenie powiatu wołowskiego doszły do skutku. Oznacza to, że matury będą odbywały się w normalnym trybie i zaczynają się od 6 maja.

Przypomnijmy. Strajk nauczycieli trwał od 8 kwietnia do 27 kwietnia. W tym czasie większość placówek oświatowych na naszym terenie nie pracowała.

Do strajku nie przyłączyły się: Przedszkole Słoneczko w Wołowie, Szkoła Podstawowa w Starym Wołowie, Szkoła Podstawowa w Krzelowie, Przedszkole Samorządowe nr 1 w Brzegu Dolnym oraz Szkoła Podstawowa w Pogalewie Wielkim. Tam zajęcia edukacyjne odbywały normalnym tokiem.

Zapytaliśmy dyrektor Zespołu Szkół Zawodowych w Brzegu Dolnym, Małgorzatę Staniszewską o emocje towarzyszące po zawieszeniu strajku: „Odetchnęłam z ulgą. Myślę, że ta sytuacja była bardzo trudna dla mnie, dla nauczycieli strajkujących i niestrajkujących, dla rodziców i uczniów. Dziś, w piątek przeprowadziliśmy radę klasyfikacyjną. Nie czekaliśmy do oficjalnego zawieszenia strajku. Rada podjęła stosowną uchwałę i uczniowie naszej szkoły zakończą ten rok szkolny w normalnym terminie, 26 czerwca”.

**iis**

A WSZYSTKO PO TO, BY POCIĄGIEM Z KRAKOWA DO KATOWIC JECHAĆ GODZINĘ

# Marzenia podróżnych, koszmar mieszkańców

**Z prędkością nawet 160 km/h mknąć będą pociągi osobowe na trasie Katowice – Kraków. A to za sprawą jednej z największych inwestycji kolejowych w ostatnich latach. Kiedy jedni czekają na szybkie pociągi, drudzy od dwóch lat są „uwięzieni" przez trwającą inwestycję.**

TEKST: NATALIA URODA, INFOGRAFIKA: LECH MAZURCZYK

Każdy mieszkaniec Śląska doskonale wie, jak wleką się pociągi jadące chociażby z Katowic do Krakowa. Trwa modernizacja linii kolejowej E 30 Kraków – Katowice. Są też jednak – i będą – utrudnienia. Mieszkańcy Pieczysk (jednej z dzielnic Jaworzna) na dwa lata zostali odcięci od głównych szlaków komunikacyjnych. Wiadukt został zamknięty i podzielił 1,4-tysięczne Pieczyska na dwie części. Osoby mieszkające po jego północnej stronie zaczęły z konieczności omijać główny szlak komunikacyjny. – Jakoś to przetrwamy – mówią, kiedy pytam ich o inwestycję. Wraz z rozpoczęciem wstępnych prac pojawiły się pierwsze problemy. Droga pod wiaduktem podczas większych opadów była zalewana, co uniemożliwiało podróżnym korzystanie z jedynego w tej części dzielnicy przystanku autobusowego, sklepów oraz dojścia do szkoły. Często nie pomagały nawet gumowce, aby przejść przez rozlewisko. Termin zakończenia prac nad wiaduktem wyznaczono na 30 września tego roku. – Weszliśmy na budowę później, dlatego czas się przesunął – tłumaczył Jerzy Ślusarz, kierownik budowy. Przeciągający się remont spowodowany był zmianą nieprawidłowej dokumentacji oraz koniecznością przeprojektowania murków oporowych. Później, aby rozpocząć kolejną część prac, wymagane było uzyskanie pozwolenia od PKP PLK. – Musieliśmy zakończyć prace na jednym torze, wydać pozwolenie na otwarcie gotowego toru i przystąpić do prac na sąsiednim torze – wyjaśniła Katarzyna Głowacka z zespołu prasowego PKP PLK. Naprawa linii kolejowej to wielkie wyzwanie. Po zakończeniu prac podróżni dzięki pieniądzom z Unii Europejskiej, finansującej inwestycję, szybciej pojadą pociągami, powstaną nowe drogi, bezkolizyjne skrzyżowania, oświetlenie. Wcześniej było niebezpiecznie. Teraz to się zmieni. Trzeba tylko poczekać. Mieszkańcy mówią: poczekamy, ale pamiętajcie o nas i dotrzymujcie terminów!

NASZA AKCJA

## „Dotrzymujcie terminów"

Zorganizujemy akcję społeczną, która zaapeluje do inwestorów o zakończenie budowy w terminie, czyli 30 września tego roku. Mieszkańcy najbardziej obawiają się tego, że termin znowu się przesunie. Razem z komitetem, który będą tworzyć przedstawiciele osób mieszkających w tej dzielnicy, napiszemy petycję, którą przekażemy wykonawcy robót. Aby pamiętał, że mieszka tu 1400 osób, które są odcięte od świata

# Bruksela – zobacz to sam!

**Fundacja Rozwoju Demokracji Lokalnej i Stowarzyszenie Gazet Lokalnych ogłaszają rekrutację na wyjazd studyjny dla czytelników gazet lokalnych**

Interesuje Cię praca Komisji Europejskiej, chcesz dowiedzieć się od urzędników instytucji europejskich, w jaki sposób realizowana jest polityka spójności i co nam daje w Polsce, np. jakie środki przeznacza się na modernizację kolei? Masz okazję!

## Zgłoś się

na trzydniowy wyjazd studyjny do Brukseli (12-15 września 2019 r.) w ramach projektu „InForMe 2.0 – Działania informacyjne na rzecz promocji polityki spójności w polskich mediach lokalnych". Dziesięcioro pełnoletnich czytelników gazet lokalnych wspólnie z dziennikarzami przygotuje relację z pobytu w stolicy UE.

## Do 10 czerwca 2019 r.

prześlij swoje zgłoszenie na kuponie wyciętym z Twojej gazety lokalnej pod adresem: Stowarzyszenie Gazet Lokalnych, ul. Foksal 3/5, pok. nr 19, 00-366 Warszawa, z dopiskiem: InForMe 2.0.

Wyniki rekrutacji ogłosimy **do 15 lipca 2019 r.** na **www.gazetylokalne.pl**. Tam też znajdziesz regulamin rekrutacji. Dostarczone w terminie i spełniające kryterium rekrutacyjne aplikacje oceni komisja powołana przez organizatora wyjazdu.

## ZGŁOSZENIE NA WYJAZD STUDYJNY DO BRUKSELI

1. Moje hasło promujące politykę spójności Unii Europejskiej:

2. Moje uzasadnienie chęci wyjazdu do stolicy UE. „Chcę pojechać do Brukseli, bo...

Imię i nazwisko kandydata

e-mail | telefon

miejscowość | województwo

tytuł Twojej gazety lokalnej

Oświadczam, że zapoznałam/em się z regulaminem rekrutacji na wyjazd studyjny do Brukseli organizowany przez Fundację Rozwoju Demokracji Lokalnej i Stowarzyszenie Gazet Lokalnych, akceptuję jego warunki i wyrażam zgodę na przetwarzanie moich danych osobowych w celu przeprowadzenia rekrutacji. Jestem autorem hasła promocyjnego i oświadczam, że nie narusza ono praw osób trzecich. **Imię, nazwisko, data, miejscowość**.....

Komisja Europejska | InForMe 2.0

eprasa.pl 643e9c899c

KURIER GMIN
TYGODNIK POWIATU WOŁOWSKIEGO
www.kuriergmin.pl

# SZRANKI I KONKURY

W czwartek 60 uczniów szkół z terenu powiatu wołowskiego wzięło udział w grze terenowej pod nazwą „Czy znam historię Lubiąża i lubiąskiego klasztoru?", stanowiącej finał tegorocznej edycji konkursu „Historyczny spacer po powiecie wołowskim". Uczestnicy gry zmagali się ze sobą w siedmiu 9-cio osobowych drużynach, a każda z nich musiała stawić czoło rozmaitym wyzwaniom. Większość z nich miała charakter typowo sprawnościowy (m.in. rzucanie piłkami do celu, układanie puzzli), ale by wygrać, uczestnicy musieli się wykazać również wiedzą o Lubiążu, lubiąskim Klasztorze Cystersów i jego historii. Rywalizację wygrała drużyna „Pająki", która w czerwcu ponownie pojawi się w klasztorze na uroczystym uhonorowaniu zwycięzców konkursu.

„Impreza ta ma na celu poznawanie przez uczniów wszystkich szkół naszego powiatu naszej historii, naszych zabytków, ciekawych miejsc. Cieszę się, że taka impreza miała miejsce. Cieszę się, że wielu młodych ludzi wzięło w niej udział. Mam nadzieję, ze kolejne jej edycje pozwolą naszym dzieciom, naszej młodzieży poznać kolejne miejsca, których nie brakuje na pięknej piastowskiej ziemi wołowskiej." – komentuje wydarzenie Starosta Wołowski Janusz Dziarski.

"Historyczny spacer po powiecie wołowskim" organizowany jest od 4 lat przez Powiatowe Centrum Edukacji i Pomocy Psychologiczno-Pedagogicznej w Wołowie i ma na celu promowanie powiatu wołowskiego, jego walorów historycznych, kulturowych oraz turystycznych. Lubiąski finał współorganizowała Harcerska Organizacja Wychowawczo-Patriotyczna „Cichociemni" z Brzegu Dolnego, której druhowie i druhny przeprowadzali poszczególne konkurencje gry terenowej. Starosta Powiatu Wołowskiego Janusz Dziarski oraz Burmistrz Wołowa Dariusz Chmura zapewnili uczestnikom konkursu posiłek oraz ufundowali nagrody. Koordynacją całego wydarzenia zajmowała się Pani Danuta Haller - doradca metodyczny historii.

# II TURNIEJ TAŃCA NOWOCZESNEGO

## o Puchar Burmistrza Gminy Wołów

II Turniej Tańca Nowoczesnego o Puchar Burmistrza Gminy Wołów - Przegląd Talentów dobiegł końca. Burmistrz Dariusz Chmura, oraz dyrektor Wołowskiego Ośrodka Kultury - Robert Sadowski wręczyli medale i statuetki wszystkim uczestnikom, a było kogo nagradzać, bo w hali Ośrodka Sportu i Rekreacji tańczyło kilkuset tancerzy. Nie zabrakło także nagrody niespodzianki dla organizatorów głównych - Tomasza Pamina i Justyny Zgoła - Pamin. Druga edycja, podobnie jak pierwsza, spotkała się z bardzo dużym zainteresowaniem, co pozwoliło wypełnić trybuny do ostatniego miejsca. Wszystkim uczestnikom i organizatorom serdecznie gratulujemy i już czekamy na III Turniej Tańca Nowoczesnego.

**red**

# Internetowe Konto Pacjenta – nowa aplikacja dla pacjentów

Ministerstwo Zdrowia i Centrum Systemów Informacyjnych Ochrony Zdrowia uruchomiły aplikację – Internetowe Konto Pacjenta. IKP jest darmową aplikacją internetową dostępną pod linkiem https://pacjent.gov.pl/ , dzięki której w łatwy, szybki i bezpieczny sposób można odnaleźć informacje o swoich danych medycznych, które dotychczas były rozproszone w różnych miejscach. Resort zdrowia informuje, że aplikacja jest w trakcie rozwoju, ale już teraz dzięki niej można odebrać i zrealizować e-receptę, zweryfikować historię zrealizowanych recept, czy sprawdzić dawkowanie przepisanych leków. Logując się do IKP możemy również uzyskać dostęp do historii swoich wizyt, za które zapłacił NFZ, a w przypadku rodziców również do danych swoich dzieci. Przy pomocy aplikacji można skorzystać z wybranych programów profilaktyki zdrowotnej. Inne przydatne funkcje aplikacji IKP to: odbiór e-skierowań, udostępnienie bliskim dostępu do swoim danych medycznych, dostęp do informacji o wysokości refundacji kupionych leków i produktów medycznych, świadczeń wykorzystanych w ramach NFZ, zaplanowanych świadczeniach refundowanych przez NFZ, takich jak wizyta u twojego lekarza specjalisty czy planowany termin rehabilitacji. Z aplikacji można skorzystać na komputerze, tablecie lub smartfonie z dostępem do internetu. Z IKP może skorzystać każdy, kto posiada profil zaufany.

eprasa.pl 643e9c899

WIELKI PROBLEM OFIAR

# Ofiary przemocy bez pomocy?

**Białe marsze, zaangażowane w kampanie dzieci - to ciągle z mało, aby sprawcy przemocy przestali bić, znęcać się nad rodziną. Z roku na rok, policja zakłada coraz więcej niebieskich kart, a sprawcy przemocy trafiają za kraty.**

W domu awantura. Mąż wyzywa żonę, grozi jej. Dynamika rośnie, emocje również. Żona płacze, boi się męża. Ten rozkręca się w najlepsze. Płacz i strach żony działają jak płachta na byka. W końcu dochodzi do rękoczynu - bije żonę pięścią w twarz. Potem brutalnie popycha ją na łóżko. Tam nadal okłada ją rękoma po całym ciele, wyzywa, kopie. Gdy już dostatecznie się wyżyje, wychodzi na dwór zapalić papierosa. Uspokaja się. Wraca. Żona nadal leży na ich małżeńskim łożu. Twarz ma zakrwawioną. Nie chce na niego patrzeć, on nie rozumie dlaczego, przecież już mu przeszły nerwy. Przeprasza ją. Nie panował nad sobą, to był w sumie pierwszy raz gdy aż tak nie zapanował. Do tej pory znęcał się „tylko" psychicznie. I teraz zasadnicza sprawa - czy ten pierwszy raz to jest już przemoc w rodzinie? Czy jest to dostateczny powód, aby zgłosić incydent na policję czy do służb społecznych? Według działającej dziś ustawy o przemocy w rodzinie - jak najbardziej. Według niedawno proponowanych zmian - już nie. Jednorazowy incydent nie byłby uznawany za przemoc w rodzinie.

Wróćmy do opisanej sytuacji. Sąsiedzi słyszą awanturę, zawiadamiają policję. Ta przyjeżdża, widzi jak to wygląda. Zakładają Niebieską Kartę, poważną procedurę, która reguluje dalsze poczynania względem sprawcy i pomoc ofierze. Nie pytają ofiary przemocy o zgodę, nie muszą. Robią swoje. Tak jest według ustawy na dzień dzisiejszy. A proponowana nowelizacja zakładała, że ofiara będzie musiała wyrazić zgodę na założenie Niebieskiej Karty. Groteskowo wyglądało by to tak: „ O, jest pani pobita. Czy to mąż tak pani twarz pomalował?

- Tak, tak, ale on nie chciał... zdenerwował się. - Rozumiemy, a czy chce pani abyśmy założyli Niebieską Kartę? Zajmą się panią odpowiednie służby, pomogą, będzie kontakt z psychologiem, sprawa o znęcanie finalnie trafi do prokuratury. - A nie, nie, dziękuję, nie trzeba." Brzmi śmieszno - tragicznie? Niestety tak by to wyglądało. Ten projekt zmian został usunięty i poddany dalszym konsultacjom, miejmy nadzieję, że finalnie ustawa będzie jak najbardziej służyła ochronie ofiar w rodzinie.

Przemoc istnieje. Mimo wszelkich działań systemowych jest i ma się dobrze. Tworzenie bubli ustawowych bez porządnych konsultacji z praktykami działa niekorzystnie i psuje to wszystko, co udało się przez lata wypracować.

Fot.Dagmara Łycyniak

W powiecie wołowskim organizowane są białe marsze. Angażuje się w nie najmłodszych, aby budować świadomość.

## A jak wygląda to w naszym powiecie?

Rok 2017- ilość założonych Niebieskich Kart - 89, z czego 55 to nowe zdarzenia a 34 to nowe karty w rodzinach z wprowadzoną już procedurą NK.

- ilość odizolowanych sprawców poprzez zatrzymanie - 33
- ilość osób poszkodowanych - 99, w tym: kobiety - 89, mężczyźni - 5, małoletni - 5.
- Rok 2018 - ilość założonych Niebieskich Kart - 96, z czego 63 to nowe zdarzenia a 33 to nowe karty w rodzinach z wprowadzoną już procedurą NK.
- ilość odizolowanych sprawców poprzez zatrzymanie - 40
- ilość osób poszkodowanych - 103, w tym: kobiety - 84, mężczyźni - 11, małoletni - 8.

Jak widać z powyższych danych problem przemocy domowej w naszym powiecie istnieje i na przełomie roku wzrósł.

## Przykłady z naszego terenu

Wołowscy policjanci interweniowali kilka razy wobec jednego z mieszkańców gminy Wińsko, który pod wpływem alkoholu wszczynał awantury w miejscu zamieszkania. Rodzinę pomocą objął dzielnicowy rejonu, który wprowadził w rodzinie procedurę pomocową - „Niebieską Kartę". Ponieważ jednak zachowanie mężczyzny nie uległo zmianie, dzielnicowy chcąc zapobiec dalszej eskalacji konfliktu po jednej z interwencji zatrzymał mężczyznę. Następnie funkcjonariusze za pośrednictwem prokuratury wystąpili z wnioskiem do sądu o zastosowanie tymczasowego aresztu dla mężczyzny, który wielokrotnie pod wpływem alkoholu wszczynał awantury domowe i znęcał się nad żoną.

Sąd przychylił się do wniosku i wydał postanowienie o 3 miesięcznym areszcie. W toku postępowania policjanci ustalili, że w poprzednich latach 68-letni mieszkaniec gminy Wińsko odbywał już karę pozbawienia wolności za taki sam czyn. Za znęcanie się fizyczne bądź psychiczne grozić może do 5 lat pozbawienia wolności. Przykład ten ukazuje jak kompetentna i konsekwentna praca służb może doprowadzić do zatrzymania przemocy w rodzinie. Scenariusz mógłby wyglądać inaczej, gdyby policja pytała się kobiety o zgodę na założenie Niebieskiej Karty, a ta, z wielu przyczyn odmówiłaby.

## Kolejny przypadek

Wołowscy policjanci po interwencji zatrzymali agresywnego mężczyznę. Ustalili, że nie był to jednorazowy incydent. Sprawca przemocy wielokrotnie awanturował się i psychicznie pastwił nad kobietą. Stosował także groźby których się bała. Mężczyźnie zostały przedstawione zarzuty znęcania się nad żoną, kierowania gróźb bezprawnych oraz znieważenia interweniujących funkcjonariuszy. Sąd zdecydował o zastosowaniu środka zapobiegawczego w postaci dozoru policyjnego. Mężczyzna ma także zakaz kontaktowania się i zbliżania do pokrzywdzonej. Za swoje hańbiące zachowanie sprawca odpowie przed sądem. Grozić mu może kara nawet do 10 lat pozbawienia wolności.

## Co na to specjalista?

„Przemoc w rodzinie nie zniknie zupełnie z mapy problemów społecznych - mówi Diana Kasprzycka, pedagog rodzinny - musimy jednak robić wszystko aby sprawca zdał sobie sprawę, że to co robi jest czynem karalnym. Należy interweniować zawsze gdy zachodzi choć podejrzenie, że w rodzinie jest ktoś krzywdzony. Nie możemy nie reagować. Brak reakcji to akceptowanie takiego stanu rzeczy. Inna sprawa to ochrona ofiary. Proponowane przez rząd zmiany były lekko mówiąc nie do końca przemyślane i nie chroniły ofiar przemocy. Dawały wręcz sprawcom więcej swobody. Cieszę się, że Polacy tak szybko zareagowali na zapisy zmian i zostały one wycofane do powtórnej analizy. Szczególnie zaniepokoiła mnie proponowana zmiana dotycząca potrzeby zgody ofiary na uruchomienie procedury Niebieskiej Karty! To niewiarygodne. Pamiętajmy, że ofiary przemocy zazwyczaj są przez lata uwikłane w przemoc ze strony partnera. Ich stan emocjonalny jest na pograniczu wytrzymałości. Są zastraszane, szantażowane, zależne finansowo od sprawcy. Niezwykle ciężko jest im podjąć decyzję o odejściu.W sytuacji, gdy jest interwencja służb, ofiary często bronią sprawcę, ale wynika to z ich sytuacji, braku wiary w zmiany, ze strachu. Pozostawienie im wyboru czy zakładana jest Niebieska Karta jest niedorzeczne i bezmyślne. Bardzo często gdy na początku bronią się przed procedurą Niebieskiej Karty to później, w toku działań proceduralnych, przy pomocy wyszkolonych pracowników instytucji pomocowych udaje się zaprowadzić w nich zmiany. I to jest najważniejsze.

**iss**

# Seminarium polsko-niemieckie w Poczdamie

W dniach 28-31 marca 2019r. w Poczdamie odbyło się seminarium polsko-niemieckie w ramach umowy partnerskiej pomiędzy Powiatowym Centrum Edukacji i Pomocy Psychologiczno-Pedagogicznej w Wołowie, a Poradniami Wychowawczymi w Buchholz i w Winsen. W tegorocznym projekcie uczestniczyło 20 osób, z Polski 9 specjalistów – z Poradni Psychologiczno-Pedagogicznych w Brzegu Dolnym i w Wołowie oraz 11 specjalistów z Poradni Wychowawczych w Buchholz i w Winsen. Starostwo Powiatowe w Wołowe reprezentowały Panie: Andżelika Banowicz – Kierownik Wydziału Edukacji oraz Pani Katarzyna Uran główny specjalista Wydziału Edukacji. Tematem nad którym pracowali pedagodzy i psychologowie dotyczył psychoterapii energetycznej, technik uzdrawiania emocjonalnego ze szczególnym uwzględnieniem metody EFT". Szkolenie prowadziła Margaret Kruczek-Schumacher-psycholog kliniczny z Kolonii.

Seminarium było efektem podpisanej umowy o partnerstwie w 2010r. pomiędzy Powiatowym Centrum Edukacji i Pomocy Psychologiczno-Pedagogicznej w Wołowie, a Poradniami Wychowawczymi w Powiecie Harburg z siedzibą w Buchholz i w Winsen, które owocuje corocznymi spotkaniami merytorycznymi. To czas poświęcony na wspólne uczenie się od siebie, poznawanie nowych metody i form pracy diagnostyczno terapeutycznych, dzielenie się wiedzą i doświadczeniem specjalistów w zakresie pomocy psychologiczno-pedagogicznej.

W tym roku tematem seminarium było „Psychoterapia energetyczna, techniki uzdrawiania emocjonalnego ze szczególnym uwzględnieniem metody EFT". Metoda ta jest narzędziem do poprawy jakości życia emocjonalnego poprzez radzenie sobie z różnego rodzaju lękami i ograniczeniami. Jest metoda prostą ale zarazem skuteczną, przeznaczoną dla osób chcących uwolnić się od różnych emocji i dolegliwości, które odbierają im spokój i zadowolenie z życia.

Tegoroczny projekt współfinansowany był przez Fundację Współpracy Polsko-Niemieckiej. Honorowy patronat nad seminarium objął Dolnośląski Kurator Oświaty Pan Roman Kowalczyk oraz Starosta Wołowski Pan Janusz Dziarski.

Słowa podziękowania kieruję do Instytucji i osób, które wsparły realizację projektu tj. Zarząd Fundacji Współpracy Polsko-Niemieckiej, Dolnośląski Kurator Oświaty Pan Roman Kowalczyk , Starosta Wołowski Pan Janusz Dziarski oraz Starosta Powiatu Harburg Pan Rainer Rempe, Pani Gabi Pape - Dyrektor Poradni w Buchholz i w Winsen oraz wszystkim pracownikom czterech poradni polsko-niemieckich biorących udział w projekcie.

Z podziękowaniem
Krystyna Adaśko
Dyrektor PCE i PPP w Wołowie

eprasa.pl 643e9c899c

KURIER GMIN
TYGODNIK POWIATU WOŁOWSKIEGO
www.kuriergmin.pl

# Spacer z alpaką, czyli Rodzinny Rajd Rowerowy o Plaster Miodu

Radosna niedzielna impreza rowerowa w rodzinnej atmosferze. Wyjechali z Rynku Wołowa, przez piękne tereny i zielone gminy Wołów. Dojechali do Garwołu i Pasieki o tej samej nazwie. Tam przygotowano atrakcje dla młodszych i starszych - zajęcia pszczelarskie, upominki dla uczestników, animacje dla dzieci, poczęstunek. Jan Fyda marzył przez całe swoje życie i wreszcie wygrał w loterii spacer z alpaką nad Stawami Milickimi. - Też nastawiałem się na spacer z alpaką, ale niestety nie wygrałem tym razem - mówi Arkadiusz Brzózka, który wziął udział w Rajdzie rowerowym o Plaster Miodu. Zresztą Pan Arkadiusz cieszy się, że kolejny raz wziął udział w Rajdzie i zrzucił kilogramy. - Kiedyś budową ciała przypominałem delfina, ale teraz jestem szupakiem - kończy żartem pan Arkadiusz. Organizatorem imprezy była gmina Wołów i Piotr Oksanicz.

**red**

## Zobacz co będzie działo się w powiecie!

## Kalendarz imprezowy

W tym tygodniu czekają nas obchody Święta Narodowego - 3 maja. Prezentujemy więc zaplanowane wydarzenia na ten okres przez gminę Wołów i Wińsko.

### Wołów

- 2 maja, godz. 19.00 - Dancing w Parku WOK
- 2 maja, godz. 19.00 - 5. Wołowski Bieg Flagi Narodowej - Wołów, Rynek
- 3 maja, godz. 11.30 - Msza święta w intencji Ojczyzny Parafia Rzymskokatolicka pw. św. Karola Boromeusza w Wołowie
- 3 maja, godz. 15.00 - Niemen i Zator improwizują Babuchowskiego - koncert w sali widowiskowej WOK, bilety w cenie 30 zł

### Wińsko

- 3 maja, godz. 12.00 - Uroczysta Msza Święta za Ojczyznę w kościele pw. św. Michała Archanioła w Wińsku
- 3 maja, godz. 13.00 - Przemarsz pod pomnik, godz. 13.15 - Złożenie kwiatów i wiązanek pod pomnikiem
- 3 maja, godz. 13.30 - Piknik pod wieżą - Plac Targowy

### Brzeg Dolny

- 3 maja, godz. 16.00 - darmowe dmuchańce i animacje dla najmłodszych oraz Food Truck
- 3 maja, godz. 17.00 - koncert zespołu Witam - ogrody pałacowe DOK

OKRĘGOWA STACJA KONTROLI POJAZDÓW W BRZEGU DOLNYM
ZAPRASZA NA
PRZEGLĄDY REJESTRACYJNE WSZYSTKICH POJAZDÓW
Brzeg Dolny, ul. Sienkiewicza 27,
tel. 71 319 55 15
www.okregowastacjakontroli.pl
razem od 27 lat
GODZINY OTWARCIA:
pon.–pt.: 8.00 – 17.00
sob.: 8.00 – 14.00
REKLAMA

Ciekawe artykuły TYLKO U NAS www.kuriergmin.pl

SZYBY SAMOCHODOWE
wymiana i przyciemnianie
Wołów, ul. Kościuszki 27
(Zespół Szkół Rolniczych)
71 389 51 58,
510 190 930
REKLAMA

SKLEP MOTORYZACYJNY
Sylwia Klimczak
AUTO MAX
ul. Wyspiańskiego 19, Brzeg Dolny
tel./fax: 71 319 92 89, 504 404 088
e-mail: sylwiaklimczak@wp.pl
REKLAMA

AUTO NAPRAWA Kuriata
DIAGNOSTYKA KOMPUTEROWA
OBSŁUGA KLIMATYZACJI
Brzeg Dolny
ul. Czartoryskiego 1
(na przeciwko Ośrodka Zdrowia)
tel. 319 98 44 lub 603 428 002
REKLAMA

SKLEP MOTORYZACYJNY
Zdzisław Kołacki
ul. Żeromskiego 10,
56-100 Wołów
tel. 71 380 23 63
REKLAMA

Firma Usługowa MOTOR-OLEJ
WYMIANA OLEJU
KLIMATYZACJA
Władysław Tryszczyła
Wołów, ul. Ścinawska 41
tel. 071 389 32 46
tel. kom. 0 600 738 260
REKLAMA

3 - 9 maja 2019

## Piątek

**23:35 Bilet na księżyc**
TVP1
film obyczajowy, Polska, 2013

Adam Sikora fascynuje się lotnictwem. Kiedy otrzymuje powołanie do wojska, przeżywa rozczarowanie. Na przekór pasjom zostaje przydzielony do Marynarki Wojennej w Świnoujściu. Razem ze starszym bratem Antkiem wyrusza więc nad morze. Podczas trwającej kilka dni podróży spotykają przeróżnych ludzi i doświadczają nieznanych im dotąd uroków życia. Uchodzący za niepoprawnego podrywacza Antek stara się wprowadzić nieśmiałego brata w świat dorosłych i nauczyć go samodzielności.

## Sobota

**20:55 Pożyczony narzeczony**
TVN
komedia romantyczna, USA, 2011

Pracująca w jednej z najlepszych nowojorskich kancelarii prawniczych Rachel odnosi spektakularne sukcesy zawodowe. Do pełni szczęścia brakuje jej powodzenia w życiu osobistym. Mimo że właśnie kończy trzydziestkę, wciąż nie znalazła swojej drugiej połowy. Z zazdrością spogląda na swoją najlepszą przyjaciółkę Darcy, która jest zajęta przygotowaniami do ślubu z Deksem. Rachel hucznie obchodzi swoje urodziny. Po szalonej imprezie budzi się rano w łóżku z... ukochanym swojej koleżanki.

## Niedziela

**23:05 Desperado**
POLSAT
film sensacyjny, Meksyk, USA, 1995

Muzyk El Mariachi (Antonio Banderas) przybywa do przygranicznego meksykańskiego miasteczka. Ubrany na czarno mężczyzna nosi ze sobą futerał na gitarę, lecz w środku zamiast instrumentu ma broń. Nie gra bowiem od czasu, kiedy bandyci przestrzelili mu dłoń i zamordowali jego ukochaną. Teraz mężczyzna poszukuje bossa miejscowego kartelu narkotykowego, Bucha (Joaquim de Almeida), by się na nim zemścić. Wkrótce przybysz zostaje zaatakowany na ulicy przez ludzi swojego wroga.

## Poniedziałek

**21:00 Czapa czyli śmierć na raty**
TVP1
spektakl teatralny, Polska, 2019

Kuźma (Cezary Pazura) i Oleś (Michał Lesień-Głowacki) czekają na swą egzekucję w celi śmierci. Robią wszystko, by pozostać przy życiu. Niczego innego teraz nie pragną na świecie. Dokonują kolejnych zbrodni w nadziei, że doprowadzając do śledztwa, zyskają na tak cennym dla nich czasie. Wkrótce zostają sami. Dramat autorstwa Janusza Krasińskiego w reżyserii Zbigniewa Lesienia. To opowieść o ludzkiej moralności oraz człowieku zamkniętym w pułapce.

## Wtorek

**20:05 Botoks**
POLSAT
thriller, Polska, 2017

Szpital ukazany w "Botoksie" to nie fikcja z popularnych seriali czy folderów prywatnych sieci medycznych. To zakład pracy, gdzie codziennie wylewa się krew, pot i łzy. W jego murach splatają się losy czterech kobiet. Daniela pracę w służbie zdrowia zaczyna jako ratowniczka medyczna, jeżdżąc na akcje z bratem Darkiem. Poddając się licznym zabiegom medycyny estetycznej, z brzydkiego kaczątka zmienia się w bezwzględną, odnoszącą sukcesy przedstawicielkę koncernu farmaceutycznego.

## Środa

**22:30 Człowiek na krawędzi**
TVN
thriller, USA, 2012

Nowy Jork. Wczesnym rankiem do luksusowego hotelu Roosevelt na Manhattanie wchodzi Nick Cassidy. Udaje się do apartamentu mieszczącego się na 21. piętrze. Wychodzi przez okno, staje na gzymsie i wszystko wskazuje na to, że zamierza skoczyć. Pod budynkiem natychmiast zjawia się policja oraz służby specjalne. Mężczyzna oświadcza jednak, że będzie rozmawiał tylko z wybraną negocjatorką, niejaką Lydią Mercer. W trakcie rozmowy z nią Nick wyznaje, że kiedyś także służył w policji.

## Czwartek

**22:35 Ile waży koń trojański?**
TVN
komedia, Polska, 2008

Zofia Albrecht-Radecka jest kobietą spełnioną. Po rozstaniu z pierwszym mężem, nieudacznikiem i cwaniakiem Darkiem, związała się ze scenarzystą Jakubem, u boku którego odnalazła upragnione szczęście i radość życia. Razem z nim wychowuje córkę z pierwszego małżeństwa, 12-letnią Florentynę. W sylwestrową noc na przełomie 1999 i 2000 roku Zosia obchodzi czterdzieste urodziny. Stwierdza, że ma do losu żal o tyle straconych lat. Uważa, że powinna wcześniej spotkać Kubę i ułożyć sobie życie.

# piątek 3 maja

## TVP 1

**05:20 Jeden z dziesięciu** - teleturniej
**05:55 Jaka to melodia?** - teleturniej muzyczny
**06:35 Pan Wołodyjowski** - film historyczny, prod. Polska, 1968, reż. Jerzy Hoffman, wyk. Magdalena Zawadzka, Tadeusz Łomnicki, Mieczysław Pawlikowski, Hanka Bielicka
**09:25 Za zasługi dla Polski i Polaków poza granicami kraju** - Koncert Galowy - widowisko
**10:00 Niepodległość** - film dokumentalny
**11:40 Święto Konstytucji 3 maja** - transmisja
**12:55 Film dokumentalny**
**14:00 Święto Konstytucji** - Święto Konstytucji 3 maja
**16:05 Gramy dla Europy**
**17:00 Teleexpress**
**17:15 Pogoda**

TELETURNIEJ MUZYCZNY

**17:25 Jaka to melodia?** - teleturniej muzyczny
**18:00 Klan** - telenowela TVP
**18:30 Korona królów** - taka historia... - telenowela
**18:55 Jeden z dziesięciu**
**19:25 Sport**
**19:30 Wiadomości**
**20:05 Pogoda**
**20:10 Alarm!** - magazyn
**20:35 The Wall. Wygraj marzenia** - teleturniej
**21:35 Excentrycy, czyli po słonecznej stronie ulicy** - film obyczajowy, prod. Polska, 2015
**23:35 Bilet na księżyc** - film obyczajowy, prod. Polska
**01:45 Wiktoria** - serial
**02:45 Magazyn kryminalny 997** - magazyn

## TVP 2

**05:00 Koło fortuny** - teleturniej
**05:40 Penelope** - komedia, prod. USA, 2006, reż. Mark Palansky, wyk. Christina Ricci, James McAvoy, Richard E. Grant
**07:25 Coś dla Ciebie** - magazyn
**07:55 Pytanie na śniadanie**
**11:00 Panorama**
**11:05 Pogoda**
**11:10 Pytanie na śniadanie Extra**
**11:35 Znachor** - dramat, prod. Polska, 1981, reż. Jerzy Hoffman, wyk. Jerzy Bińczycki, Anna Dymna, Tomasz Stockinger, Bernard Ładysz, Bożena Dykiel, Artur Barciś, Andrzej Kopiczyński, Piotr Fronczewski
**14:00 Familiada** - teleturniej
**14:35 Koło fortuny**
**15:25 Postaw na milion**

MAGAZYN

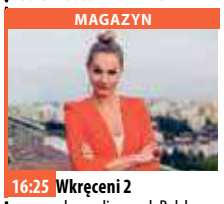

**16:25 Wkręceni 2** - komedia, prod. Polska, 2015
**18:00 Panorama**
**18:25 Pogoda**
**18:30 Sport Telegram**
**18:35 Bieg Konstytucji 3 Maja** - felieton
**18:40 Rodzinka.pl** - serial komediowy TVP
**19:35 Barwy szczęścia** - serial obyczajowy TVP
**20:45 O mnie się nie martw** - serial komediowy prod. TVP
**21:45 Rodzinka.pl** - serial
**22:25 Chiński zodiak** - film sensacyjny
**00:25 16 przecznic** - film sensacyjny,
**02:15 Osaczona** - thriller
**03:50 Zakończenie dnia**

## TVN

**05:10 Uwaga!** - magazyn
**05:35 Mango** - telezakupy
**06:50 Kuchenne rewolucje** - program kulinarno-rozrywkowy
**07:50 Doradca smaku**
**08:00 Dzień Dobry TVN** - magazyn
**11:00 Samoloty II** - film komedia, USA, 2014, reż. Roberts Gannaway, wyk. Dane Cook, Ed Harris, Julie Bowen, Curtis Armstrong, Hal Holbrook, Wes Studi
**12:45 Scooby-Doo II: Potwory na gigancie** - film przygodowy, USA, 2004, reż. Raja Gosnell, wyk. Freddie Prinze Jr.
**14:40 Atramentowe serce** - film przygodowy, USA, Wielka Brytania, Niemcy, 2008, reż. Iain Softley, wyk. Brendan Fraser, Paul Bettany, Jim Broadbent

KOMEDIA

**16:45 Sknerus** - film komedia, USA, 1994, reż. Jonathan Lynn, wyk. Michael J. Fox, Kirk Douglas, Nancy Travis, Olivia D'Abo, Bob Balaban, Ed Begley Jr.
**19:00 Fakty**
**19:30 Sport**
**19:40 Pogoda**
**19:45 Uwaga!** - magazyn
**20:00 Łowca czarownic** - film przygodowy, USA, Chiny, Kanada, 2015
**22:10 Super 8** - film przygodowy, USA, 2011
**00:30 Kuba Wojewódzki** - talk show
**01:35 Uwaga!** - magazyn
**01:55 Moc Magii**

## POLSAT

**06:00 Nowy dzień z Polsat News**
**09:00 SuperPies**
**09:35 Stuart Malutki, cz. 2** Od czasu naszej ostatniej wizyty u rodzinki Malutkich sporo się zmieniło. Stuart jest w rewelacyjnej formie i cieszy się nowym życiem na całego. Jeździ do szkoły, z sukcesem pomaga budować modele samolotów i jest dumny z drużyny futbolowej, którą udało mu się stworzyć. Uwielbia też bawić się ze swoim dużym bratem, Georgem i malutką siostrzyczką, Marthą Malutką.
**11:05 Niesamowity Spider-Man 2** Bycie Spider-Manem ma swoją cenę: tylko Spider-Man może ochronić Nowojorczyków.

FILM SENSACYJNY

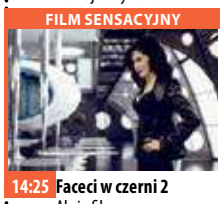

**14:25 Faceci w czerni 2** Akcja filmu rozgrywa się cztery lata po wydarzeniach przedstawionych w pierwszej części.
**16:15 Kevin sam w Nowym Jorku**
**18:50 Wydarzenia**
**19:30 Świat według Kiepskich** - serial komediowy, prod. Polska
**20:05 Taniec z Gwiazdami** - program rozrywkowy
**22:05 Jak rozpętałem II wojnę światową cz. 1 - Ucieczka**
**23:55 Pod obserwacją**
**02:00 Tajemnice losu**
**04:55 Disco Gramy** - program rozrywkowy
**05:40 Telezakupy TV Okazje**

## TVP Kultura

**08:15 Studio Kultura**
**08:35 Autor wychodzi** - film TVP, prod. Polska, 2006, reż. Dominika Montean
**09:30 Hogo Fogo Homolka** - komedia
**11:00 Miasto z morza** - serial TVP
**12:55 Studio Kultura**
**13:10 Non - stop kolor** - film TVP, prod. Polska, 2007, reż. Maria Sadowska
**13:55 Projekt "Harnasie"** - koncert
**14:45 Pan Wołodyjowski cz. II** - film historyczny
**16:20 Homolkowie na urlopie** - komedia, prod. Czechosłowacja, 1972
**18:00 Świat w dokumencie** - Plus minus, czyli podróże muchy na wschód
**19:30 Koło pióra** - magazyn
**20:00 Konstytucja 3 Maja** - Narodziny narodu
**20:20 Wieczór kinomana**

MUSICAL

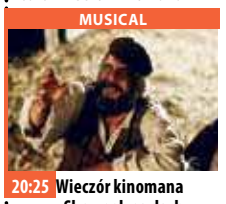

**20:25 Wieczór kinomana - Skrzypek na dachu** - musical, prod. USA
**23:35 100 lat polskiej muzyki filmowej** - koncert, prod. Polska, 2019
**00:50 Tygodnik Kulturalny**
**01:40 Teraz animacje!** - Blok - film animowany
**01:50 Teraz animacje!** - Zdarzenie - film animowany
**02:15 Slow West** - western, prod. Wielka Brytania, Nowa Zelandia, 2015, reż. John Maclean, wyk. Michael Fassbender, Kodi Smit - McPhee, Ben Mendelsohn, Caren Pistorius
**03:45 Konstytucja 3 Maja** - Narodziny narodu
**04:05 Taśmy Kultury**

## TV Puls

**06:00 Słodka miłość**
**07:00 Zbuntowany anioł**
**08:00 Lombard. Życie pod zastaw** - serial
**08:55 Rodzinny interes** Serial opowiadający o dwójce przyjaciół, którzy postanowili otworzyć warsztat samochodowy. Z kolei ich żony prowadzą mały salon fryzjerski „Bella Ella".
**09:55 Rodzinna pułapka**
**11:45 Zaczarowany nos**
**14:00 Alvin i wiewiórki**
**15:50 Robin Hood: Faceci w rajtuzach**
**18:00 Lombard. Życie pod zastaw** - serial obyczajowy Prowadzenie lombardu to zajęcie ciekawe, momentami ekscytujące, ale często i niebezpieczne. Bohaterami serialu są: właściciel lombardu.

FILM AKCJI

**20:00 Transporter: Nowa moc** Były agent specjalny Frank Martin dostaje zlecenie od tajemniczej kobiety. Okazuje się, że stał się marionetką w rękach przebiegłej femme fatale.
**21:55 Sabotaż**
**00:10 Czas wymierania**
**02:20 JAG - Wojskowe Biuro Śledcze**
**03:30 Taki jest świat** - program informacyjny prod. Polska
**04:10 Menu na miarę**
**04:40 Z archiwum policji** - fabularny
**05:00 Dyżur**
**05:25 Z archiwum policji** - fabularny

## TVN 7

**04:45 Ukryta prawda** - program obyczajowy
**06:45 Mango telezakupy**
**08:50 Big Brother**
**09:50 Big Brother Pobudka**
**09:55 Przyjaciele** - serial komediowy, USA
**10:25 Ukryta prawda** - program obyczajowy
**11:25 Pluto Nash** - film komedia, USA, 2002, reż. Ron Underwood, wyk. Eddie Murphy, Randy Quaid, Rosario Dawson, Joe Pantoliano, Jay Mohr, Luis Guzman, James Rebhorn, Burt Young, Pam Grier, John Cleese, Alec Baldwin
**13:25 Big Brother Popołudnie** - program
**13:30 Młode szpady** - film przygodowy, Wielka Brytania, Francja, 2001
**15:25 Big Brother Podwieczorek**

KOMEDIA

**15:30 Blues Brothers** - film komedia, USA, 1980, reż. John Landis
**18:10 Lemur zwany Rollo** - film komedia, Wielka Brytania, USA, 1997
**20:00 Big Brother**
**21:00 Wredne dziewczyny** - film komedia, USA, Kanada, 2004, reż. Mark Waters wyk. Lindsay Lohan, Rachel McAdams
**23:05 Szybcy i wściekli VI** - film sensacyjny, USA, 2013, reż. Justin Lin, wyk. Vin Diesel, Paul Walker, Dwayne Johnson, Jordana Brewste
**01:50 Moc Magii**
**04:00 Druga strona medalu** - talk show

## TV 4

**06:00 Benny Hill**
**06:40 Zakochany kundel II: Przygody Chapsa**
**08:05 Mustang z Dzikiej Doliny** Dzielny i szlachetny młody mustang jest prawdziwym wzorem dla swojego dzikiego stada.
**09:50 Kacper** Pośredniczka w handlu nieruchomościami Carrigan odkrywa, że w starej ruderze, zapisanej jej testamentem przez złośliwego tatusia, ukryty jest skarb, którego pilnują wstrętne duchy. Wynajmuje więc za grosze dom pogromcy duchów, dr Harveypwi, który razem z córką Kat zobowiązuje się oczyścić ruderę.
**11:55 Król Ralph**
**14:00 K-19**

FILM PRZYGODOWY

**16:55 Poszukiwacz przygód: Klątwa skrzyni Midasa** Starożytne zagadki, potęga zła i przygody nieustraszonego bohatera w fantastycznym królestwie, gdzie króluje złowroga magia.
**19:00 Policjantki i Policjanci** - serial obyczajowy prod. Polska
**20:00 Gwiazdy Kabaretu**
**21:00 Sprawiedliwi - Wydział Kryminalny**
**23:00 Narodziny legendy** Opowieść o młodości legendarnego mistrza kung fu, Wong Fei Hunga, który stał się bohaterem swojego ludu
**01:40 Transakcje za milion dolarów: Los Angeles**



eprasa.pl 643e9c899c

KURIER GMIN
TYGODNIK POWIATU WOŁOWSKIEGO
www.kuriergmin.pl

# sobota 4 maja

## TVP 1

05:15 **Klan** - telenowela TVP
06:25 **Sprawa dla reportera**
07:20 **Rok w ogrodzie**
07:45 **Rok w ogrodzie Extra** - magazyn
08:00 **Pełnosprawni** - magazyn
08:20 **To był rok** - kulisy
08:30 **Wojsko - polskie.pl**
08:55 **Studio Raban**
09:20 **Rodzinny ekspres**
09:50 **Korona królów** - taka historia... - telenowela historyczna TVP
10:20 **Korona królów** - telenowela historyczna TVP
12:20 **Kulisy To był rok!**
12:30 **Fascynujący świat** - Co nauka wie o śnie? - film dokumentalny, prod. Francja, 2017
13:25 **Z pamięci** - felieton
13:40 **Okrasa łamie przepisy** - magazyn kulinarny
14:10 **Jak to działa** - magazyn
14:40 **Kulisy To był rok!**

SERIAL KOSTIUMOWY

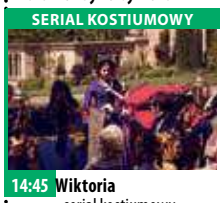

14:45 **Wiktoria** - serial kostiumowy, prod. Wielka Brytania, 2016
15:45 **To był rok!**
17:00 **Teleexpress**
17:20 **Pogoda**
17:30 **Jaka to melodia?**
18:30 **Stulecie Winnych**
19:30 **Wiadomości**
20:10 **Piłka nożna** - Lotto Ekstraklasa: Legia Warszawa - Piast Gliwice,
22:45 **Rok komety** - film fabularny, prod. USA, 1992
00:25 **Uciekinier** - dramat, prod. USA, 2013
02:45 **Jaka to melodia?** - teleturniej muzyczny
03:30 **Z pamięci** - felieton
03:35 **Zakończenie dnia**

## TVP 2

07:00 **M jak miłość** - serial TVP
07:55 **Pytanie na śniadanie**
11:20 **Pogoda**
11:25 **Pytanie na śniadanie Extra**
11:55 **To je Borowicz. Podróże ze smakiem**
12:30 **Bake off** - Ale ciacho!
13:25 **Na sygnale** - serial fabularyzowany TVP
14:00 **Familiada** - teleturniej
14:35 **Koło fortuny**
15:20 **O mnie się nie martw** - serial komediowy TVP
16:15 **Rodzinka.pl** - serial komediowy TVP
16:40 **Dla niesłyszących** - Słowo na niedzielę
16:50 **Zmiennicy**
18:00 **Panorama**
18:20 **Pogoda**
18:25 **Sport Telegram**
18:35 **Postaw na milion**
19:35 **Lajk!**
20:05 **Europa da się lubić**
21:15 **Sierocki na sobotę**

FILM SENSACYJNY

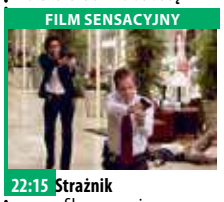

22:15 **Strażnik** - film sensacyjny, prod. USA, 2006, reż. Clark Johnson, wyk. Michael Douglas, Kiefer Sutherland, Kim Basinger
00:15 **Niezgodna** - film akcji, prod. USA, 2014, reż. Neil Burger, wyk. Shailene Woodley, Theo James, Ashley Judd, Jai Courtney, Zo Kravitz, Kate Winslet
02:40 **Chiński zodiak** - film sensacyjny, prod. Chiny, Hongkong, 2012, reż. Jackie Chan, wyk. Laura Weissbecker, Oliver Platt, Jackie Chan
04:35 **Zakończenie dnia**

## TVN

05:20 **Uwaga!** - magazyn
05:45 **Mango** - telezakupy
08:00 **Dzień Dobry TVN** - magazyn
11:00 **Na Wspólnej** - serial obyczajowy, Polska
12:50 **MasterChef Junior**
14:25 **Agent** - Gwiazdy
15:25 **Efekt Domina**
16:00 **Kuchenne rewolucje** - program kulinarno-rozrywkowy
17:00 **Dorota inspiruje**
18:00 **36, 6**
19:00 **Fakty**
19:25 **Sport**
19:35 **Pogoda**
19:45 **Uwaga!** - magazyn
20:00 **Chyłka-Zaginięcie** - serial, Polska
20:55 **Pożyczony narzeczony** - film komedia, USA, 2011

KOMEDIA

23:10 **Zamiana ciał** - film komedia, USA, 2011, reż. David Dobkin, wyk. Ryan Reynolds, Jason Bateman, Leslie Mann, Olivia Wilde, Alan Arkin
Kiedy dwójka przyjaciół prowadząca zupełnie inny tryb życia zamienia się ciałami, wpada w wiele kłopotów.
01:25 **Kuchenne rewolucje** - program kulinarno-rozrywkowy prod. Polska
02:30 **Uwaga!** - magazyn prod. Polska
02:50 **Moc Magii** - program ezoteryczny prod. Polska

## POLSAT

06:00 **Nowy dzień z Polsat News**
08:00 **Muppety**
W czasie wakacji w Los Angeles, największy fan Muppetów Walter oraz para jego przyjaciół - Gary oraz Mary odkrywają nikczemny plan nafciarza Texa Richmana . Zamierza on zburzyć Teatr Muppetów, aby wydobywać ropę, której złoże właśnie pod nim odkryto.
10:10 **Ewa gotuje**
10:45 **Sekrety rodziny**
13:45 **Świat według Kiepskich** - serial komediowy, prod. Polska
15:45 **Kabaret na żywo**
17:45 **SuperPies**
18:20 **Chłopaki do wzięcia**
18:50 **Wydarzenia**
19:30 **Świat według Kiepskich** - serial komediowy, prod. Polska

FILM ANIMOWANY

20:10 **Madagaskar** - film animowany
22:00 **Twoja Twarz Brzmi Znajomo**
00:05 **Trans** - thriller
Simon pracuje w prestiżowym domu aukcyjnym w Londynie. Doświadczenie nauczyło go, że w sytuacji kryzysowej, nie warto być bohaterem, bo żadne dzieło sztuki nie jest warte życia. A jednak, kiedy celem kradzieży staje się warte miliony dolarów dzieło Goi, Simon zapomina o złotej maksymie.
02:20 **Tajemnice losu**
04:55 **Disco Gramy** - program rozrywkowy

## TVP Kultura

07:30 **Konstytucja 3 Maja**
07:50 **Zaśpiewajmy to jeszcze raz** - Jabłonie
08:30 **Serialowa nostalgia** - Przygody psa Cywila
09:40 **Tygodnik Kulturalny**
10:35 **Dokument tygodnia** - Sztuka Hiszpanii
11:35 **wydarzenie aktualne**
12:15 **Homolkowie na urlopie** - komedia, prod. Czechosłowacja, 1972, reż. Jaroslav Papousek, wyk. Ladislav Smoljak, Frantisek Husak, Iva Janzurova, Marie Mottlova
13:55 **Sztuczki** - film obyczajowy, prod. Polska, 2007, reż. Andrzej Jakimowski
15:40 **One. Kobiety kultury**
16:20 **Rzymskie wakacje** - komedia romantyczna, prod. USA, 1953
18:30 **Dranie w kinie**
19:10 **Historia Florence Foster Jenkins** - dokumentalny

KOMEDIODRAMAT

20:20 **Bilet do kina - Tajemnica Filomeny** - komediodramat, prod. Wielka Brytania, Francja, USA, 2013, reż. Stephen Frears, wyk. Judi Dench, Steve Coogan, Sophie Kennedy Clark, Mare Winningham, Barbara Jefford
22:10 **The XX live at La Halle Tony Garnier** - koncert
23:40 **Seans kultowy - Thelma i Louise** - dramat, prod. USA, 1991
02:00 **Performance**
02:40 **Wieczór kinomana** - Skrzypek na dachu - musical, prod. USA, 1971, reż. Norman Jewison
05:40 **Zakończenie dnia**

## TV Puls

05:50 **Czynne całą dobę**
07:00 **Taki jest świat** - program informacyjny
07:50 **Tajemnice medyczne** - film akcji
08:55 **13 Posterunek 2** - serial komediowy
Losy grupy policjantów, którzy pełnią służbę na trzynastym posterunku.
10:10 **Lombard. Życie pod zastaw** - serial obyczajowy
15:05 **Rodzinny interes**
Serial opowiadający o dwójce przyjaciół, którzy postanowili otworzyć warsztat samochodowy. Z kolei ich żony prowadzą mały salon fryzjerski „Bella Ella".
18:20 **SexiPistols**
Dwie kobiety walczą z niesprawiedliwością, napadając na banki.
20:00 **Django**

FILM AKCJI

23:20 **Hardcore Henry**
Cyborg Henry musi uratować swoją żonę, a zarazem twórcę, pojmaną przez psychopatycznego tyrana o telekinetycznych mocach i jego armię najemników.
01:30 **Taki jest świat** - program informacyjny
02:15 **Biesiada na cztery pory roku** - serial obyczajowy
03:40 **Menu na miarę** - fabularny
04:00 **Z archiwum policji** - fabularny
05:00 **Dyżur**
05:25 **Z archiwum policji** - fabularny

## TVN 7

04:40 **Ukryta prawda** - program obyczajowy
06:40 **Mango** - telezakupy
08:45 **Big Brother**
11:45 **Ukryta prawda** - program obyczajowy
13:45 **Dziewczyny z drużyny II** - film komedia, USA, 2004, reż. Damon Santostefano, wyk. Kevin Cooney
15:40 **Córeczka** - film obyczajowy, USA, 2010, reż. Stan Foster, wyk. LeToya Luckett, Durrell Babbs, Clifton Powell, Tammy Townsend, Essence Atkins
17:55 **Niania** - film rodzinny, Wielka Brytania, USA, Francja, 2005, reż. Kirk Jones, wyk. Emma Thompson, Colin Firth, Kelly Macdonald, Thomas Sangster, Eliza Bennett
20:00 **Big Brother Raport**

KOMEDIA

20:35 **Pitch Perfect** - film komedia, USA, 2012, reż. Jason Moore, wyk. Jason Moore, Anna Kendrick, Skylar Astin, Ben Platt, Rebel Wilson, Adam DeVine, Brittany Snow
23:00 **Big Brother Nocą +**
23:35 **Wkręceni** - film komedia, Polska, 2014, reż. Piotr Wereśniak, wyk. Piotr Adamczyk
01:45 **W krzywym zwierciadle: Strzelając śmiechem** - film komedia, USA, 1993, reż. Gene Quintano
03:30 **Moc Magii** - program ezoteryczny

## TV 4

06:00 **Benny Hill**
07:15 **Jeźdźcy smoków na końcu świata** - serial
08:15 **Flintstonowie**
09:15 **Kacper**
Pośredniczka w handlu nieruchomościami Carrigan odkrywa, że w starej ruderze, zapisanej jej testamentem przez złośliwego tatusia, ukryty jest skarb, którego pilnują wstrętne duchy.
11:25 **Policjantki i Policjanci** - serial obyczajowy
14:25 **STOP Drogówka**
15:30 **Zakochany kundel II: Przygody Chapsa**
16:50 **Kuloodporny**
Głównym bohaterem filmu jest tybetański, bezimienny mnich, który strzeże starożytnego zwoju, źródła niezmierzonej mocy.
19:00 **Galileo**

SERIAL OBYCZAJOWY

20:00 **Policjantki i Policjanci** - serial obyczajowy, prod. Polska
22:00 **Sprawiedliwi - Wydział Kryminalny** - serial obyczajowy prod. Polska
00:00 **Zakładnik z Wall Street** - thriller kryminalny
Lee Gates, zwany „guru Wall Street", prowadzi popularny telewizyjny show, w którym doradza ludziom, jak i w co inwestować pieniądze. Producentką programu jest Patty Fenn.
02:10 **Interwencja** - magazyn
02:40 **Disco Polo Life**
03:40 **Top 10 lista przebojów**
05:45 **Telezakupy TV Okazje**



# niedziela 5 maja

## TVP 1

05:15 **Klan** - telenowela TVP
06:05 **Słownik polsko@polski** - talk - show
06:35 **Wojsko - polskie.pl**
07:00 **Transmisja Mszy Świętej z Sanktuarium Bożego Miłosierdzia**
08:00 **Tydzień**
08:30 **Zakochaj się w Polsce** - Mrągowo - magazyn
09:05 **Ziarno**
09:55 **Słomiany wdowiec** - komedia, prod. USA, 1955, reż. Billy Wilder, wyk. Marylin Monroe, Tom Ewell, Evelyn Keyes
11:50 **Między ziemią a niebem** - magazyn
12:00 **Regina Coeli**
12:15 **Między ziemią a niebem** - magazyn
12:55 **Misja w Afryce**
13:10 **Z pamięci** - felieton
13:25 **BBC w Jedynce** - Dynastie. Szympansy - film
14:30 **Weterynarze z sercem**

SERIAL OBYCZAJOWY

15:05 **Pensjonat nad rozlewiskiem** - serial TVP
Komornik zaczyna postępowanie egzekucyjne w pensjonacie.
16:00 **The Wall. Wygraj marzenia** - teleturniej
17:00 **Teleexpress**
17:20 **Pogoda**
17:30 **Ojciec Mateusz** - serial kryminalny TVP
18:30 **Jaka to melodia?**
19:30 **Wiadomości**
20:15 **Stulecie Winnych**
21:15 **To był rok!**
22:30 **Zakochana Jedynka** - Do diabła z miłością - komedia
00:20 **Jack i Sarah** - komedia
02:15 **Jaka to melodia?**

## TVP 2

05:15 **Dla niesłyszących** - Słowo na niedzielę
05:20 **Barwy szczęścia** - serial obyczajowy TVP
07:00 **Dla niesłyszących M jak miłość** - serial TVP
07:55 **Pytanie na śniadanie**
10:30 **Pogoda**
10:40 **Rodzinne oglądanie** - Najdziwniejsze pyszczki świata 2. Podwodny świat - serial dokumentalny, prod. Wielka Brytania, 2018
11:45 **Gwiazdy w południe - Major Dundee** - western, prod. USA, 1965, reż. Sam Peckinpah, wyk. Charlton Heston, Richard Harris, James Coburn, Senta Berger, Mario Adorf
14:00 **Familiada** - teleturniej
14:35 **Koło fortuny**

KOMEDIA

16:15 **U Pana Boga za piecem** - komedia
17:55 **Zainwestuj w marzenia** - serial TVP
18:00 **Panorama**
18:15 **Pogoda**
18:25 **Sport Telegram**
18:25 **PKO Białystok Półmaraton** - felieton
18:30 **Rodzinka.pl** - serial komediowy TVP
19:00 **10. Międzynarodowy Konkurs Wokalny im. Stanisława Moniuszki**
20:05 **Niezgodna** - film akcji
22:35 **Kino bez granic** - Wielkie uwodzenie - komedia
00:35 **Honorowy obywatel** - film obyczajowy
02:40 **Major Dundee** - western, prod. USA

## TVN

05:20 **Uwaga!** - magazyn
05:45 **Mango** - telezakupy
08:00 **Dzień Dobry TVN** - magazyn
11:00 **Efekt Domina**
11:30 **Co za tydzień** - magazyn
12:00 **Diagnoza** - serial, Polska
12:55 **Szóstka** - serial, Polska
13:55 **Street Dance** - film obyczajowy, Wielka Brytania, 2010, reż. Max Giwa, Dania Pasquini, wyk. Nichola Burley, Charlotte Rampling, Richard Winsor, Ukweli Roach, George Sampson, Sacha Chang, Eleanor Bron, Rachel McDowall
15:55 **Tylko mnie kochaj** - film komedia, Polska, 2006, reż. Ryszard Zatorski
18:00 **Big Brother Tydzień**
19:00 **Fakty**
19:45 **Uwaga!** - magazyn

SERIAL OBYCZAJOWY

21:30 **Szóstka** - serial, Polska
Ojciec i córka, mąż i żona, chłopak i była dziewczyna - trzy nieznane sobie pary łączy program łańcuchowego przeszczepu nerki. Bohaterowie nie mogą być dawcami dla swoich bliskich.
22:35 **Wróg publiczny** - film sensacyjny, USA, 1998, reż. Tony Scott, wyk. Will Smith, Gene Hackman, Jon Voight, Lisa Bonet, Regina King, Stuart Wilson, Barry Pepper
01:05 **Big Brother Tydzień**
02:05 **Uwaga!** - magazyn
02:25 **Moc Magii**

## POLSAT

06:00 **Nowy dzień z Polsat**
09:05 **Jeźdźcy smoków na końcu świata**
09:40 **Mój brat niedźwiedź**
11:35 **Bella i Sebastian 2**
Wzruszająca historia dla całej rodziny, która zachwyciła już miliony widzów w całej Europie. Kontynuacja opowieści o niezwykłej przyjaźni między człowiekiem a psem. Film na podstawie bestsellerowej powieści Cecil Aubry.
13:45 **Madagaskar**
15:40 **Twoja Twarz Brzmi Znajomo**
17:35 **Nasz Nowy Dom**
18:40 **Domowe rozgrywki**
18:50 **Wydarzenia**
19:20 **Sport**
19:25 **Pogoda**
19:30 **Państwo w Państwie**
20:00 **W rytmie serca**
21:05 **Kabaret na żywo**

FILM AKCJI

23:05 **Desperado** - film akcji
Do małego meksykańskiego miasteczka powraca El Mariachi tajemniczy muzyk, który pragnie zemścić się za śmierć swojej ukochanej. Trop prowadzi go prosto do handlarzy narkotyków.
01:20 **Doktor Strange**
"Doktor Strange" to historia światowej sławy neurochirurga, dr Stephena Strange'a, którego życie odmienił tragiczny wypadek samochodowy, odbierając mu sprawność w rękach.
03:55 **Tajemnice losu** - program ezoteryczny prod. Polska

## TVP Kultura

07:20 **Stanisław Moniuszko** - I Litania Ostrobramska - koncert
07:45 **Dranie w kinie**
08:30 **Angielskie śniadanie** - Wszystkie stworzenia duże i małe - serial, prod. Wielka Brytania, 1978
09:40 **Od ucha do ucha** - film animowany, prod. Francja, 2010
11:25 **Trzeci punkt widzenia** - program publicystyczny
12:00 **Rejs** - komedia, prod. Polska, 1970, reż. Marek Piwowski, wyk. Stanisław Tym, Joanna Lothe, Wanda Stanisławska-Lothe, Jerzy Dobrowolski, Jan Himilsbach, Zdzisław Maklakiewicz, Andrzej Dobosz, Feridun Erol
13:20 **Gwiezdny pył** - film TVP, prod. Polska, 1982
14:30 **Chuligan Literacki** - magazyn o książkach

FILM AKCJI

15:05 **Arabeska** - film akcji, prod. USA, 1966, reż. Stanley Donen, wyk. Sophia Loren, Gregory Peck, Ernest Clark, John Merivale, Harold Kasket
16:55 **Którędy po sztukę**
17:15 **Niedziela z... twórczością Zbigniewa Wodeckiego**
19:00 **10. Międzynarodowy Konkurs Wokalny im. Stanisława Moniuszki**
20:15 **Powrót do Howards End** - film fabularny
22:45 **Scena alternatywna**
23:15 **Trzeci punkt widzenia**
23:50 **Dokument.pl - Dwa Światy**
00:55 **Bilet do kina - Tajemnica Filomeny**

## TV Puls

07:50 **Przygody Merlina**
09:40 **Jankes i Dama**
10:40 **Ace Ventura Junior**
12:35 **Alvin i wiewiórki**
14:30 **Najpiękniejsze baśnie braci Grimm: Grające drzewko**
15:40 **Potwory i spółka**
Potwory straszą dzieci, bo to ich praca, ale w rzeczywistości panicznie się ich boją. Pewnego razu do ich świata trafia dziewczynka, która nie czuje przed nimi strachu.
17:35 **Notting Hill**
Życie właściciela księgarni zmienia się, gdy do jego sklepu wchodzi sławna aktorka filmowa.
20:00 **John Wick**
Były płatny morderca ściga gangsterów, którzy wtargnęli do jego domu, dokonując brutalnej napaści i kradzieży.

FILM SENSACYJNY

22:00 **Czas zabijania**
Czarnoskóry Carl Lee zabija gwałcicieli swojej córki. Staje przed białą ławą przysięgłych na głębokim Południu USA, gdzie nadal działa Ku Klux Klan.
01:00 **Skorpion** - fabularny
01:55 **Biesiada na cztery pory roku** - serial obyczajowy
02:35 **Dyżur**
03:00 **Taki jest świat** - program informacyjny prod. Polska
03:50 **Biesiada na cztery pory roku** - serial obyczajowy
04:20 **Menu na miarę** - fabularny
05:00 **Dyżur**

## TVN 7

05:45 **Ukryta prawda** - program obyczajowy
06:50 **Mango** - telezakupy
08:55 **Big Brother**
10:50 **Zakochani po uszy**
11:50 **Nancy Drew i tajemnice Hollywood** - film rodzinny, USA, 2007, reż. Andrew Fleming, wyk. Emma Roberts, Josh Flitter, Max Thieriot, Tate Donovan, Rachael Leigh Cook
13:55 **Niania** - film rodzinny, Wielka Brytania, USA, Francja, 2005, reż. Kirk Jones, wyk. Emma Thompson, Colin Firth, Kelly Macdonald, Thomas Sangster, Eliza Bennett, Jennifer Rae Daykin, Angela Lansbury, Celia Imrie, Imelda Staunton, Derek Jacobi
16:00 **Larry Crowne - uśmiech losu**

KOMEDIA

18:05 **Lemur zwany Rollo** - film komedia, Wielka Brytania, USA, 1997, reż. Fred Schepisi, Robert Young, wyk. John Cleese, Jamie Lee Curtis, Kevin Kline, Robert Lindsay, Michael Palin
20:00 **Big Brother Arena**
21:30 **Lara Croft: Tomb Raider** - film przygodowy, USA, Wielka Brytania, Niemcy, Japonia, 2001, reż. Simon West, wyk. Angelina Jolie, Jon Voight, Iain Glen
23:35 **To skomplikowane** - film komedia
02:05 **Moc Magii**
04:15 **Druga strona medalu**

## TV 4

06:00 **Benny Hill**
07:15 **Jeźdźcy smoków na końcu świata** - serial przygodowy
08:15 **Flintstonowie**
08:45 **Droga do El Dorado**
10:35 **Galileo**
12:40 **Poszukiwacz przygód: Klątwa skrzyni Midasa**
Starożytne zagadki, potęga zła i przygody nieustraszonego bohatera w fantastycznym królestwie, gdzie króluje złowroga magia. Życie siedemnastoletniego Mariah zostaje wywrócone do góry nogami, kiedy jego rodzice znikają, a młodszy brat zostaje porwany.
14:45 **Ścigany**
Światowej sławy skrzypek, Harrison, zakochuje się w pięknej kobiecie, która zamordowała swojego męża.

FILM AKCJI

16:30 **Niewidzialny**
Bohaterami filmu są piloci amerykańskiej marynarki wojennej Ben Gannon, Kara Wade i Henry Purcell, którzy tworzą zżytą, elitarną dywizję oblatywaczy, posługujących się tajnymi, niewidzialnymi dla radarów myśliwcami.
19:00 **Galileo**
20:00 **Kariera Nikosia Dyzmy** - komedia prod. Polska
22:25 **Narodziny legendy**
01:05 **Śmierć na talerzu**
03:05 **Interwencja**
03:40 **Top 10 lista przebojów**
05:45 **Telezakupy TV Okazje**



eprasa.pl 643e9c899c

# poniedziałek 6 maja

## TVP 1

05:05 **Jeden z dziesięciu**
05:35 **Jaka to melodia?** - teleturniej muzyczny
06:15 **Wieczna miłość** - serial, prod. Turcja, 2015
07:05 **Elif** - serial, prod. Turcja
08:00 **Wiadomości**
08:10 **Pogoda poranna**
08:15 **Kwadrans polityczny**
08:40 **Blondynka** - serial TVP
09:40 **Komisarz Alex** - serial kryminalny TVP
10:35 **Ojciec Mateusz** - serial
11:30 **Korona królów** - taka historia... - telenowela
12:00 **Wiadomości**
12:15 **Agrobiznes**
12:35 **Agropogoda** - magazyn
12:45 **BBC w Jedynce** - Dynastie. Szympansy - film dokumentalny, prod. Wielka Brytania, 2017
14:00 **Elif** - serial, prod. Turcja
15:00 **Wiadomości**
15:10 **Pogoda**
15:15 **Alarm!** - magazyn

MAGAZYN KULINARNY

15:35 **Okrasa łamie przepisy** - magazyn kulinarny
16:05 **Wieczna miłość** - serial, prod. Turcja, 2015
17:00 **Teleexpress**
17:15 **Pogoda**
17:25 **Jaka to melodia?**
18:00 **Klan** - telenowela TVP
18:30 **Korona królów**
18:55 **Jeden z dziesięciu**
19:30 **Wiadomości**
20:10 **Alarm!** - magazyn
20:30 **Leśniczówka**
21:00 **Teatr Telewizji** - Czapa czyli śmierć na raty - spektakl teatralny
22:30 **Ekstradycja** - serial
23:40 **Woda i władza: kalifornijski przekręt**
01:10 **Do diabła z miłością** - komedia

## TVP 2

05:10 **Koło fortuny** - teleturniej
05:50 **O mnie się nie martw** - serial komediowy TVP
06:40 **Coś dla Ciebie** - magazyn
07:10 **Na sygnale** - serial fabularyzowany TVP
07:35 **Ogrodowi** - magazyn
07:55 **Pytanie na śniadanie**
11:00 **Panorama**
11:10 **Pytanie na śniadanie Extra**
11:25 **Rodzinka.pl** - serial komediowy TVP
11:55 **Barwy szczęścia** - serial obyczajowy TVP
12:30 **Koło fortuny** - teleturniej
13:15 **Miłosne potyczki** - serial obyczajowy, prod. Turcja, 2016
14:10 **O mnie się nie martw** - serial komediowy TVP
15:05 **Doktor z alpejskiej wioski** - serial

SERIAL OBYCZAJOWY

15:50 **Zainwestuj w marzenia** - serial TVP
16:00 **Koło fortuny**
16:35 **Familiada** - teleturniej
17:10 **Więzień miłości**
18:00 **Panorama**
18:25 **Pogoda**
18:30 **Sport Telegram**
18:35 **Rodzinka.pl** - serial
19:10 **Na sygnale** - serial fabularyzowany TVP
19:35 **Barwy szczęścia** - serial obyczajowy TVP
20:55 **M jak miłość** - serial TVP
21:55 **Za marzenia** - serial TVP
22:45 **Zainwestuj w marzenia** - serial TVP
22:55 **Terror w podziemiach** - serial, prod. Dania, 2017
23:50 **Fałszerze. Powrót sfory** - serial sensacyjny

## TVN

05:50 **Uwaga!** - magazyn
06:20 **Mango** - telezakupy
07:25 **Nowa Maja w ogrodzie**
07:55 **Akademia ogrodnika**
08:00 **Dzień Dobry TVN** - magazyn
11:00 **Ukryta prawda** - program obyczajowy
12:00 **Szpital** - program obyczajowy
13:00 **Szkoła**
14:00 **19 +**
14:30 **Kuchenne rewolucje** - program kulinarno-rozrywkowy
15:30 **Szkoła**
16:30 **19 +**
17:00 **Szpital** - program obyczajowy
18:00 **Ukryta prawda**
19:00 **Fakty**
19:35 **Sport**
19:45 **Pogoda**
19:50 **Uwaga!** - magazyn

PROGRAM KULINARNY

20:10 **Doradca smaku** - program kulinarny
20:15 **Na Wspólnej** - serial obyczajowy, Polska
20:55 **Milionerzy**
21:35 **Kiler** - film komedia, prod. Polska, 1997, reż. Juliusz Machulski, wyk. Cezary Pazura, Janusz Rewiński, Jerzy Stuhr, Katarzyna Figura, Małgorzata Kożuchowska, Jan Englert
23:50 **Chyłka-Zaginięcie** - serial, Polska
00:50 **Co za tydzień** - magazyn
01:25 **Uwaga!** - magazyn
01:45 **Moc Magii**

## POLSAT

06:00 **Nowy dzień z Polsat News**
09:00 **Malanowski i Partnerzy** - serial kryminalny, prod. Polska
10:00 **Dzień, który zmienił moje życie** - serial obyczajowy, prod. Polska
11:00 **Dlaczego ja?**
12:00 **Gliniarze**
13:00 **Trudne sprawy**
14:00 **Pierwsza miłość** - serial obyczajowy, prod. Polska
14:45 **Dlaczego ja?**
15:50 **Wydarzenia**
16:10 **Pogoda**
16:15 **Interwencja** - magazyn reporterów
16:30 **Na ratunek 112**
17:00 **Gliniarze**
18:00 **Pierwsza miłość** - serial obyczajowy, prod. Polska
18:50 **Wydarzenia**
19:20 **Sport, Pogoda**

SERIAL KOMEDIOWY

19:30 **Świat według Kiepskich** - serial komediowy, prod. Polska
20:10 **MEGA HIT - Doktor Strange**
22:35 **Ślad**
23:45 **Botoks** Szpital ukazany w "Botoksie" to nie fikcja z popularnych seriali czy folderów prywatnych sieci medycznych. To zakład pracy, gdzie codziennie wylewa się krew, pot i łzy. W jego murach splatają się losy czterech kobiet.
02:45 **Tajemnice losu**
04:55 **Disco Gramy** - program rozrywkowy
05:40 **Telezakupy TV Okazje**

## TVP Kultura

07:00 **Teledyski** - muzyka klasyczna
08:00 **Studio Kultura** - Rozmowy
08:20 **Siedem czerwonych róż, czyli Benek Kwiaciarz o sobie i o innych** - film TVP, reż. Jerzy Sztwiertnia, wyk. Zdzisław Maklakiewicz, Piotr Garlicki, Jan Himilsbach
09:45 **Rejs** - komedia, reż. Marek Piwowski, wyk. Stanisław Tym, Joanna Lothe, Wanda Stanisławska-Loth
11:00 **Miasto z morza** - serial TVP
12:55 **Studio Kultura**
13:20 **Niezapomniany Leonard Bernstein** - Spotkania z muzyką - odc. Uwertury i preludia

FILM KOSTIUMOWY

14:25 **Młyn i krzyż** - film kostiumowy
16:10 **Kapitan z "Oriona"** - dramat obyczajowy
18:00 **Legendy polskiego teatru**
19:05 **Teledyski**
19:30 **Którędy po sztukę** - Zofia Kulik - magazyn
19:40 **Videofan** - Portrety
20:00 **Informacje kulturalne**
20:20 **Panorama kina polskiego - Carte blanche** - film obyczajowy
22:15 **Artyści** - serial TVP
23:10 **Antyfonie** - Antyfoni
23:40 **Żelazna klasyka** - Trzy kobiety, prod. USA, 1977
01:55 **Informacje kulturalne**
02:25 **Kino nocne** - Król świń - film animowany

## TV Puls

06:00 **Słodka miłość**
07:00 **Zbuntowany anioł** Osierocona Milagros rozpoczyna pracę jako pokojówka rodziny DiCarlo i zakochuje się w synu pana domu.
08:00 **Lombard. Życie pod zastaw** - serial obyczajowy
10:00 **Zaklinaczka duchów**
11:00 **Kobra - oddział specjalny** - fabularny
13:00 **Agenci NCIS: Los Angeles** - fabularny Agenci biura NCIS w Los Angeles działają pod przykrywką, by rozwiązywać trudne i często szokujące sprawy.
15:00 **Lombard. Życie pod zastaw** - serial
16:00 **Rodzinny interes**
18:00 **Lombard. Życie pod zastaw** - serial

FILM AKCJI

20:00 **Snajper: Duch wojownika** Historia kariery wojskowej i życia osobistego Chrisa Kyle'a, który zyskał sławę najlepszego snajpera w historii elitarnej jednostki Navy SEALs.
22:00 **John Wick**
00:00 **Skorpion** - fabularny
02:05 **Taki jest świat** - program informacyjny
03:00 **JAG - Wojskowe Biuro Śledcze**
03:55 **Na jedwabnym szlaku** - serial dokumentalny
04:40 **Z archiwum policji** - fabularny
05:00 **Dyżur**
05:25 **Z archiwum policji** - fabularny

## TVN 7

05:00 **Prawo Agaty** - serial obyczajowy, Polska
06:00 **Ukryta prawda** - program obyczajowy
07:00 **Sąd rodzinny** - program sądowy
07:55 **Szpital** - program obyczajowy
08:50 **Big Brother Tydzień**
09:50 **Big Brother Pobudka**
09:55 **Przyjaciele** - serial komediowy, USA
10:35 **Mango telezakupy**
12:10 **19 +**
13:15 **Ukryta prawda** - program obyczajowy
14:15 **Big Brother Popołudnie**
14:20 **Sąd rodzinny** - program sądowy
15:20 **Sędzia Anna Maria Wesołowska**
16:20 **Szpital** - program obyczajowy
17:20 **Big Brother Podwieczorek**
17:25 **Prawo Agaty** - serial

PROGRAM KULINARNY

18:25 **Ugotowani** - program kulinarno-rozrywkowy
19:30 **Zakochani po uszy**
20:00 **Big Brother**
21:00 **Bokser** - film obyczajowy, Polska, 2011, reż. Tomasz Blachnicki, wyk. Anna Przybylska, Szymon Bobrowski, Krzysztof Kiersznowski, Marek Probosz, Katarzyna Maciąg, Emilia Stachurska
23:05 **Big Brother Nocą**
23:40 **Zombikalipsa** - film horror, USA, 2014, reż. Turner Clay, wyk. Justin Ray, Jerod Meagher, Stefanie Estes, Ron Hanks
01:25 **Moc Magii**
03:35 **Druga strona medalu** - talk show

## TV 4

06:00 **Buffy, postrach wampirów**
07:05 **Jeźdźcy smoków na końcu świata** - serial przygodowy
07:35 **Dragon Ball Super**
08:00 **Nasz nowy dom**
09:00 **Septagon**
10:00 **Hell's Kitchen**
11:25 **Sekrety Sąsiadów**
11:55 **Galileo**
13:00 **Detektywi w akcji** - serial kryminalny
14:00 **STOP Drogówka**
15:00 **Policjantki i Policjanci** - serial obyczajowy
16:00 **Gliniarz i prokurator**
17:00 **Joker**
18:00 **Nokaut**
19:00 **Policjantki i Policjanci** - serial obyczajowy, prod. Polska
20:00 **Sprawiedliwi - Wydział Kryminalny**
21:00 **Gwiazdy Kabaretu**
22:00 **Galileo**

WESTERN

23:00 **Krew za krew** Western w gwiazdorskiej obsadzie. Rok 1868. Mijają właśnie trzy lata od zakończenia wojny secesyjnej. Pułkownik armii konfederackiej Morsman Carver stoi na czele wynajętej przez siebie grupy pościgowej. Przeczesuje każdy skrawek ziemi, od ośnieżonych Gór Skalistych po bezkresne pustynie południa, by dopaść kapitana Gideona, który w czasie wojny walczył po przeciwnej stronie barykady.
01:20 **STOP Drogówka** - magazyn
02:30 **Cafe Futbol**
04:05 **Magazyn Atleci Polsat**



# wtorek 7 maja

## TVP 1

05:05 **Jeden z dziesięciu** - teleturniej
05:35 **Jaka to melodia?** - teleturniej muzyczny
06:15 **Wieczna miłość** - serial, prod. Turcja, 2015
07:05 **Elif** - serial, prod. Turcja, 2014
08:00 **Wiadomości**
08:10 **Pogoda poranna**
08:15 **Kwadrans polityczny**
08:40 **Blondynka** - serial TVP
09:40 **Komisarz Alex** - serial kryminalny TVP
10:35 **Ojciec Mateusz** - serial kryminalny TVP
11:30 **Korona królów** - telenowela historyczna TVP
12:00 **Wiadomości**
12:15 **Agrobiznes**
12:30 **Agropogoda** - magazyn
12:35 **Magazyn Rolniczy** - Sięgnij po wołowinę
12:55 **Natura w Jedynce** - Domy zwierząt. Urodzeni inżynierowie. Gniazdo

SERIAL OBYCZAJOWY

14:00 **Elif** - serial, prod. Turcja, 2014
15:00 **Wiadomości**
15:10 **Pogoda**
15:15 **Alarm!** - magazyn
15:35 **Leśniczówka**
16:05 **Wieczna miłość** - serial
17:00 **Teleexpress**
17:25 **Jaka to melodia?**
18:00 **Klan** - telenowela TVP
18:30 **Korona królów**
18:55 **Jeden z dziesięciu**
19:30 **Wiadomości**
20:10 **Alarm!** - magazyn
20:30 **Leśniczówka**
21:00 **Głębia ostrości**
21:40 **Echo serca** - serial TVP
22:35 **Krew z krwi** - serial TVP
23:40 **Miasto Gniewu**
00:20 **Tobruk** - dramat
02:20 **Syzyfowe prace**

## TVP 2

05:10 **Koło fortuny** - teleturniej
05:50 **M jak miłość** - serial TVP
06:40 **Za Topieni w historii** - reportaż
07:10 **Na sygnale** - serial fabularyzowany TVP
07:40 **Ogrodowi** - magazyn
07:55 **Pytanie na śniadanie**
11:00 **Panorama**
11:10 **Pytanie na śniadanie Extra**
11:25 **Rodzinka.pl** - serial komediowy TVP
11:55 **Barwy szczęścia** - serial obyczajowy TVP
12:30 **Koło fortuny** - teleturniej
13:15 **Miłosne potyczki** - serial obyczajowy
14:10 **Dla niesłyszących** - M jak miłość - serial TVP
15:10 **Doktor z alpejskiej wioski** - serial
16:00 **Koło fortuny**
16:35 **Familiada** - teleturniej

SERIAL OBYCZAJOWY

17:10 **Więzień miłości** - serial prod. Turcja, 2016
18:00 **Panorama**
18:25 **Pogoda**
18:30 **Sport Telegram**
18:35 **Rodzinka.pl** - serial komediowy TVP
19:10 **Na sygnale** - serial fabularyzowany TVP
19:35 **Barwy szczęścia** - serial obyczajowy TVP
20:55 **M jak miłość** - serial TVP
21:55 **Magazyn Ekspresu Reporterów**
23:00 **Świat bez fikcji** - Nasza mała Polska - film dokumentalny
00:20 **Za marzenia** - serial TVP
01:10 **Rodzinka.pl** - serial
01:45 **Terror w podziemiach** - serial, prod. Dania

## TVN

05:10 **Uwaga!** - magazyn
05:35 **Mango** - telezakupy
06:50 **Kuchenne rewolucje** - program kulinarno-rozrywkowy
07:50 **Doradca smaku**
08:00 **Dzień Dobry TVN**
11:00 **Ukryta prawda** - program obyczajowy
12:00 **Szpital** - program obyczajowy
13:00 **Szkoła** - program
14:00 **19 +** - program
14:30 **Kuchenne rewolucje** - program kulinarno-rozrywkowy
15:30 **Szkoła**
16:30 **19 +**
17:00 **Szpital** - program obyczajowy
18:00 **Ukryta prawda** - program obyczajowy
19:00 **Fakty**
19:35 **Sport**
19:45 **Pogoda**
19:50 **Uwaga!** - magazyn

PROGRAM KULINARNY

20:10 **Doradca smaku** - program kulinarny
20:15 **Na Wspólnej** - serial obyczajowy, Polska
20:55 **Milionerzy** - program rozrywkowy
21:30 **Diagnoza** - serial, Polska
22:30 **Kuba Wojewódzki** - talk show
23:30 **Superwizjer** - magazyn reporterów prod. Polska
00:05 **36, 6**
01:05 **Strzelec** - serial, USA
02:00 **Uwaga!** - magazyn
02:25 **Moc Magii** - program ezoteryczny prod. Polska

## POLSAT

06:00 **Nowy dzień z Polsat News**
09:00 **Malanowski i Partnerzy** - serial kryminalny
10:00 **Dzień, który zmienił moje życie** - serial obyczajowy, prod. Polska
11:00 **Dlaczego ja?**
12:00 **Gliniarze**
13:00 **Trudne sprawy**
14:00 **Pierwsza miłość** - serial obyczajowy, prod. Polska
14:45 **Dlaczego ja?**
15:50 **Wydarzenia**
16:10 **Pogoda**
16:15 **Interwencja** - magazyn reporterów
16:30 **Na ratunek 112**
17:00 **Gliniarze**
18:00 **Pierwsza miłość** - serial obyczajowy, prod. Polska
18:50 **Wydarzenia**
19:20 **Sport**
19:25 **Pogoda**
19:30 **Świat według Kiepskich** - serial komediowy

SERIAL OBYCZAJOWY

20:05 **Botoks** Szpital ukazany w "Botoksie" to nie fikcja z popularnych seriali czy folderów prywatnych sieci medycznych. To zakład pracy, gdzie codziennie wylewa się krew, pot i łzy. W jego murach splatają się losy czterech kobiet. Daniela pracę w służbie zdrowia zaczyna jako ratowniczka medyczna, jeżdżąc na akcje z bratem Darkiem.
23:00 **Ślad**
00:05 **Najemnik**
02:25 **Nasz Nowy Dom** - program reality
03:25 **Tajemnice losu**
04:55 **Disco Gramy**
05:40 **Telezakupy TV Okazje**

## TVP Kultura

07:00 **Teledyski** - muzyka klasyczna, prod. Polska
08:00 **Informacje kulturalne**
08:15 **Studio Kultura**
08:35 **Kryształ** - film TVP, reż. Julian Dziedzina, wyk. Ryszard Pietruski, Krystyna Borowicz, Czesław Wołłejko, Mare
09:15 **Kapitan z "Oriona"** - dramat obyczajowy, reż. Zbigniew Kuźmiński, wyk. Wiesław Zanowicz, Wojciech Kostecki
11:00 **Sława i chwała** - serial
13:10 **Studio Kultura**
13:30 **Niedziela z... twórczością Zbigniewa Wodeckiego**
14:25 **Lepiej być piękną i bogatą** - komedia, prod. Polska, Niemcy, Ukraina, 1993, reż. Filip Bajon, wyk. Marek Kondrat, Adrianna Biedrzyńska, Daniel Olbrychski, Ryszard Pietruski

DRAMAT

16:10 **Wielki Tydzień** - dramat, reż. Andrzej Wajda, wyk. Wojciech Malajkat
18:00 **Ewolucja hip hopu**
19:00 **Teledyski**
19:25 **Antyfonie** - film
20:00 **Informacje kulturalne**
20:20 **Wstęp do spektaklu "Ziemia uderzyła o piłkę"** - rozmowa
20:30 **Ziemia uderzyła o piłkę** - monodramat
21:45 **Lekkie obyczaje** - Ta nasza młodość - film
23:30 **10. Międzynarodowy Konkurs Wokalny im. Stanisława Moniuszki**
01:45 **One. Kobiety kultury** - Gabriela Muskała
02:20 **Młoda Polska**

## TV Puls

06:00 **Słodka miłość**
07:00 **Zbuntowany anioł** Osierocona Milagros rozpoczyna pracę jako pokojówka rodziny DiCarlo i zakochuje się w synu pana domu.
08:00 **Lombard. Życie pod zastaw** - serial obyczajowy
09:00 **Rodzinny interes**
10:00 **Zaklinaczka duchów**
11:00 **Kobra - oddział specjalny** - fabularny
13:00 **Agenci NCIS: Los Angeles** - fabularny
15:00 **Lombard. Życie pod zastaw** - serial obyczajowy
16:00 **Rodzinny interes**
18:00 **Lombard. Życie pod zastaw** - serial obyczajowy
20:00 **Czas zabijania**
23:00 **Hardcore Henry**

SERIAL KRYMINALNY

00:55 **JAG - Wojskowe Biuro Śledcze** - serial kryminalny Harmon Rabb, były pilot marynarki wojennej Stanów Zjednoczonych, zostaje przeniesiony do JAG, gdzie prowadzi kolejne sprawy jako adwokat.
01:55 **Na jedwabnym szlaku** - serial dokumentalny
03:50 **Biesiada na cztery pory roku** - serial obyczajowy
04:20 **Z archiwum policji** - fabularny
05:00 **Dyżur**
05:25 **Z archiwum policji** - fabularny

## TVN 7

05:00 **Prawo Agaty** - serial obyczajowy, Polska
06:00 **Ukryta prawda** - program obyczajowy
07:00 **Sąd rodzinny** - program sądowy
07:55 **Szpital** - program obyczajowy
08:50 **Big Brother**
09:50 **Big Brother Pobudka**
09:55 **Zakochani po uszy**
10:35 **Mango telezakupy**
12:10 **19 +**
13:15 **Ukryta prawda** - program obyczajowy
14:15 **Big Brother Popołudnie**
14:20 **Sąd rodzinny** - program sądowy
15:20 **Sędzia Anna Maria Wesołowska** - program sądowy
16:20 **Szpital** - program obyczajowy
17:20 **Big Brother Podwieczorek**
17:25 **Prawo Agaty** - serial

PROGRAM KULINARNY

18:25 **Ugotowani** - program kulinarno-rozrywkowy
19:30 **Zakochani po uszy**
20:00 **Big Brother**
21:00 **Oczy węża** - film sensacyjny, USA, Kanada, 1998, reż. Brian De Palma, wyk. Nicolas Cage, Gary Sinise, John Heard, Carla Gugino, Stan Shaw, Kevin Dunn, Michael Rispoli
23:10 **Big Brother Nocą**
23:45 **Turbulencja** - film sensacyjny, USA, 1997, reż. Robert Butler, wyk. Ray Liotta, Lauren Holly, Hector Elizondo, Rachel Ticotin, Ben Cross, Brendan Gleeson
01:50 **Moc Magii**

## TV 4

06:00 **Buffy, postrach wampirów**
07:05 **Jeźdźcy smoków na końcu świata** - serial przygodowy
07:35 **Dragon Ball Super**
08:00 **Nasz nowy dom**
09:00 **Nokaut**
10:00 **Hell's Kitchen - Piekielna Kuchnia**
11:25 **Sekrety Sąsiadów**
11:55 **Galileo**
13:00 **Detektywi w akcji** - serial kryminalny, prod. Polska
14:00 **STOP Drogówka**
15:00 **Policjantki i Policjanci** - serial obyczajowy
16:00 **Gliniarz i prokurator**
17:00 **Joker**
18:00 **Septagon**
19:00 **Policjantki i Policjanci** - serial obyczajowy
20:00 **Sprawiedliwi - Wydział Kryminalny**
21:00 **Selekcja 1**

FILM SENSACYJNY

21:50 **12 rund 3** Policyjny detektyw John Shaw, który został ranny podczas akcji, powraca po przerwie na służbę i odkrywa, że kilku z jego zasłużonych kolegów jest uwikłanych w korupcję. Winni nie zawahają się przed niczym, by odzyskać zdobyte przez niego przeciw nim dowody i nie dopuścić, by prawda wyszła na jaw.
23:45 **Zagadkowe zgony**
00:35 **STOP Drogówka**
01:45 **Interwencja** - magazyn
02:00 **Polityka na ostro**
03:00 **Magazyn Atleci Polsat**
03:40 **Trans World Sport**
04:35 **SuperLudzie**



eprasa.pl 643e9c899c

KURIER GMIN
TYGODNIK POWIATU WOŁOWSKIEGO
www.kuriergmin.pl

# środa 8 maja

## TVP 1

05:05 **Jeden z dziesięciu** - teleturniej
05:35 **Jaka to melodia?** - teleturniej muzyczny
06:15 **Wieczna miłość** - serial, prod. Turcja, 2015
07:05 **Elif** - serial, prod. Turcja, 2014
08:00 **Wiadomości**
08:10 **Pogoda poranna**
08:15 **Kwadrans polityczny**
08:40 **Blondynka** - serial TVP
09:40 **Komisarz Alex** - serial kryminalny TVP
10:35 **Ojciec Mateusz** - serial kryminalny TVP
11:30 **Korona królów** - telenowela historyczna TVP
12:00 **Wiadomości**
12:15 **Agrobiznes**
12:35 **Agropogoda** - magazyn
12:40 **Rok w ogrodzie Extra** - magazyn
12:55 **Natura w Jedynce** - Domy zwierząt. Urodzeni inżynierowie. Lokalizacja

SERIAL OBYCZAJOWY

14:00 **Elif** - serial, prod. Turcja, 2014
15:00 **Wiadomości**
15:10 **Pogoda**
15:15 **Alarm!** - magazyn
15:35 **Leśniczówka**
16:05 **Wieczna miłość** - serial, prod. Turcja, 2015
17:00 **Teleexpress**
17:15 **Pogoda**
17:25 **Jaka to melodia?**
18:00 **Klan** - telenowela TVP
18:30 **Korona królów**
18:55 **Jeden z dziesięciu**
19:30 **Wiadomości**
20:10 **Alarm!** - magazyn
20:25 **Leśniczówka**
20:55 **Liga Mistrzów**
00:05 **Bez tożsamości** - serial
00:50 **Warto rozmawiać**
01:55 **Wojsko - polskie.pl**

## TVP 2

05:10 **Koło fortuny** - teleturniej
05:45 **M jak miłość** - serial TVP
06:40 **Pożyteczni.pl** - magazyn
07:05 **Na sygnale** - serial fabularyzowany TVP
07:35 **Ogrodowi** - magazyn
07:55 **Pytanie na śniadanie**
11:00 **Panorama**
11:10 **Pytanie na śniadanie Extra**
11:25 **Rodzinka.pl** - serial komediowy TVP
11:55 **Barwy szczęścia** - serial obyczajowy TVP
12:30 **Koło fortuny** - teleturniej
13:15 **Miłosne potyczki** - serial obyczajowy
14:10 **Dla niesłyszących** - M jak miłość - serial TVP
15:10 **Doktor z alpejskiej wioski** - serial
16:00 **Koło fortuny**
16:35 **Familiada** - teleturniej

SERIAL OBYCZAJOWY

17:10 **Więzień miłości** - serial obyczajowy
18:00 **Panorama**
18:25 **Pogoda**
18:30 **Sport Telegram**
18:35 **Rodzinka.pl** - serial komediowy TVP
19:05 **Na sygnale** - serial fabularyzowany TVP
19:35 **Barwy szczęścia** - serial obyczajowy TVP
20:50 **Na dobre i na złe**
21:50 **Na sygnale** - serial fabularyzowany TVP
22:30 **Kino relaks - Miłość i inne używki** - film obyczajowy, prod. USA
00:30 **O mnie się nie martw**
01:25 **Świat bez tajemnic** - Pożegnanie świnki doświadczalnej.

## TVN

05:10 **Uwaga!** - magazyn
05:35 **Mango** - telezakupy
06:50 **Kuchenne rewolucje** - program kulinarno-rozrywkowy
07:50 **Doradca smaku**
08:00 **Dzień Dobry TVN** - magazyn
11:00 **Ukryta prawda** - program obyczajowy
12:00 **Szpital** - program obyczajowy
13:00 **Szkoła**
14:00 **19 +**
14:30 **Kuchenne rewolucje** - program kulinarno-rozrywkowy
15:30 **Szkoła**
16:30 **19 +**
17:00 **Szpital** - program obyczajowy
18:00 **Ukryta prawda** - program obyczajowy
19:00 **Fakty**
19:35 **Sport, Pogoda**

MAGAZYN

19:50 **Uwaga!** - magazyn
20:10 **Doradca smaku**
20:15 **Na Wspólnej** - serial obyczajowy, Polska
20:55 **Milionerzy**
21:30 **Agent** - Gwiazdy - program rozrywkowy
22:30 **Człowiek na krawędzi** - film sensacyjny, prod. USA, 2012, reż. Asger Leth, wyk. Sam Worthington, Elizabeth Banks
00:35 **American Horror Story: Asylum** - serial, USA
01:40 **Uwaga!** - magazyn
02:00 **Moc Magii**

## POLSAT

06:00 **Nowy dzień z Polsat News**
09:00 **Malanowski i Partnerzy** - serial kryminalny, prod. Polska
10:00 **Dzień, który zmienił moje życie** - serial obyczajowy, prod. Polska
11:00 **Dlaczego ja?**
12:00 **Gliniarze**
13:00 **Trudne sprawy**
14:00 **Pierwsza miłość** - serial obyczajowy, prod. Polska
14:45 **Dlaczego ja?**
15:50 **Wydarzenia**
16:10 **Pogoda**
16:15 **Interwencja** - magazyn reporterów
16:30 **Na ratunek 112**
17:00 **Gliniarze**
18:00 **Pierwsza miłość** - serial obyczajowy, prod. Polska
18:50 **Wydarzenia**
19:20 **Sport**
19:25 **Pogoda**
19:30 **Świat według Kiepskich**

KOMEDIA

20:40 **Nie zadzieraj z fryzjerem** - komedia
Zohan to znakomicie wyszkolony izraelski komandos, który chcąc zerwać z dotychczasową profesją najpierw pozoruje swoją śmierć, a następnie udaje się do Nowego Jorku, żeby spełnić swoje życiowe marzenie - zostać 'stylistą fryzur'.
23:05 **Ślad**
00:10 **Snajper: Dziedzictwo** - thriller sensacyjny
02:25 **Nasz Nowy Dom**
04:25 **Kabaretowa Ekstraklasa**
04:55 **Disco Gramy** - program rozrywkowy

## TVP Kultura

07:00 **Teledyski** - muzyka klasyczna
08:00 **Informacje kulturalne** - informator kulturalny
08:20 **Studio Kultura** - rozmowy
08:35 **Esterhazy** - film animowany, prod. Polska, Niemcy, 2009, reż. Izabela Plucińska
09:10 **Wielki Tydzień** - dramat, reż. Andrzej Wajda, wyk. Wojciech Malajkat, Magdalena Warzecha, Bożena Dykiel, Beata Fudalej, Jakub Przebindowski, Cezary Pazura, Wojciech Pszoniak, Agnieszka Kotulanka, Kryzsztof Stroiński, Radosław Pazura
11:00 **Sława i chwała** - serial TVP
13:10 **Studio Kultura** - Rozmowy
13:25 **Ballady Bułata Okudżawy**

FILM OBYCZAJOWY

14:30 **Tydzień z życia mężczyzny** - film obyczajowy, reż. Jerzy Stuhr
16:10 **Złote koło** - film kryminalny, reż. Stanisław Wohl, wyk. Teresa Lipowska, Ryszard Pietruski
18:00 **Portrety** - La Chana - królowa flamenco - film
19:30 **Chuligan Literacki**
20:00 **Informacje kulturalne**
20:20 **Na wschód od Hollywood** - Miara człowieka - dramat
22:05 **Pegaz**
22:40 **Ziemia, planeta ludzi** - Dubaj - sztuka ulicy - film
23:50 **Marcus Miller plays Baloise Session**
01:30 **Lekkie obyczaje** - Ta nasza młodość - film

## TV Puls

06:00 **Słodka miłość**
07:00 **Zbuntowany anioł**
08:00 **Lombard. Życie pod zastaw** - serial obyczajowy
09:00 **Rodzinny interes**
10:00 **Zaklinaczka duchów** Dzięki swojemu darowi Melinda Gordon potrafi komunikować się z zagubionymi duszami zmarłych ludzi i pomaga im przejść na drugą stronę.
11:00 **Kobra - oddział specjalny** - fabularny
13:00 **Agenci NCIS: Los Angeles** - fabularny
15:00 **Lombard. Życie pod zastaw** - serial obyczajowy
16:00 **Rodzinny interes**
18:00 **Lombard. Życie pod zastaw** - serial obyczajowy

FILM AKCJI

20:00 **Koliber** Na skutek zrządzenia losu bezdomny były żołnierz sił specjalnych przejmuje tożsamość innej osoby. Nowe możliwości otwierają mężczyźnie drogę do dokonania zemsty.
22:00 **Angielska robota**
00:10 **Bez Litości**
02:00 **JAG - Wojskowe Biuro Śledcze**
03:00 **Taki jest świat** - program informacyjny
03:55 **Biesiada na cztery pory roku** - serial obyczajowy
04:40 **Z archiwum policji**
05:00 **Dyżur**
05:25 **Z archiwum policji** - fabularny

## TVN 7

05:00 **Prawo Agaty** - serial obyczajowy, Polska
06:00 **Ukryta prawda** - program obyczajowy
07:00 **Sąd rodzinny** - program sądowy
07:55 **Szpital**
08:50 **Big Brother**
09:50 **Big Brother Pobudka**
09:55 **Zakochani po uszy**
10:35 **Mango telezakupy**
12:10 **19 +**
13:15 **Ukryta prawda**
14:15 **Big Brother Popołudnie**
14:20 **Sąd rodzinny** - program sądowy
15:20 **Sędzia Anna Maria Wesołowska** - program sądowy
16:20 **Szpital** - program obyczajowy
17:20 **Big Brother Podwieczorek**

SERIAL OBYCZAJOWY

17:25 **Prawo Agaty** - serial obyczajowy
18:25 **Ugotowani** - program kulinarno-rozrywkowy
19:30 **Zakochani po uszy**
20:00 **Big Brother**
21:00 **Płonąca pułapka** - film sensacyjny, prod. USA, 2004, reż. Jay Russell, wyk. Joaquin Phoenix, John TravoltaJacinda Barrett, Robert Patrick, Morris Chestnut
23:25 **Big Brother Nocą**
00:00 **The Dog: Historia prawdziwa** - film dokumentalny, USA, 2013, reż. Allison Berg, Frank Keraudren, wyk. John Wojtowicz
02:20 **Moc Magii**

## TV 4

06:00 **Buffy, postrach wampirów**
07:05 **Jeźdźcy smoków na końcu świata** - serial przygodowy
07:35 **Dragon Ball Super**
08:00 **Nasz nowy dom**
09:00 **Septagon**
10:00 **Hell's Kitchen - Piekielna Kuchnia**
11:25 **Sekrety Sąsiadów**
11:55 **Galileo**
13:00 **Detektywi w akcji** - serial kryminalny, prod. Polska
14:00 **STOP Drogówka**
15:00 **Policjantki i Policjanci** - serial obyczajowy, prod. Polska
16:00 **Gliniarz i prokurator**
17:00 **Joker**
18:00 **Septagon**
19:00 **Policjantki i Policjanci** - serial obyczajowy
20:00 **Sprawiedliwi - Wydział Kryminalny**

FILM AKCJI

21:00 **Niewidzialny** Bohaterami filmu są piloci amerykańskiej marynarki wojennej Ben Gannon, Kara Wade i Henry Purcell, którzy tworzą zżytą, elitarną dywizję oblatywaczy, posługujących się tajnymi, niewidzialnymi dla radarów myśliwcami.
23:40 **Baba Jaga** Chloe, opuszczona przed laty przez rodzinę, dorasta w sierocińcu. Po niespodziewanej wizycie swej matki, dziewczyna powraca w okolicę, w której się wychowała.
01:40 **Transakcje za milion dolarów: Los Angeles**



# czwartek 9 maja

## TVP 1

05:00 **Jeden z dziesięciu** - Wielki finał - teleturniej
05:35 **Jaka to melodia?** - teleturniej muzyczny
06:15 **Wieczna miłość** - serial, prod. Turcja, 2015
07:05 **Elif** - serial, prod. Turcja, 2014
08:00 **Wiadomości**
08:10 **Pogoda poranna**
08:15 **Kwadrans polityczny**
08:40 **Blondynka** - serial TVP
09:40 **Komisarz Alex** - serial kryminalny TVP
10:35 **Ojciec Mateusz** - serial kryminalny TVP
11:30 **Korona królów** - telenowela historyczna TVP
12:00 **Wiadomości**
12:15 **Agrobiznes**
12:30 **Agropogoda** - magazyn
12:35 **To się opłaca** - magazyn
12:55 **Natura w Jedynce** - Domy zwierząt. Urodzeni inżynierowie. Miasta zwierząt - cykl dokumentalny

SERIAL OBYCZAJOWY

14:00 **Elif** - serial, prod. Turcja, 2014
15:00 **Wiadomości**
15:15 **Alarm!** - magazyn
15:35 **Leśniczówka**
16:05 **Wieczna miłość** - serial
17:00 **Teleexpress**
17:25 **Jaka to melodia?**
18:00 **Klan** - telenowela TVP
18:30 **Korona królów**
18:55 **Jeden z dziesięciu**
19:30 **Wiadomości**
20:10 **Alarm!** - magazyn
20:35 **Ojciec Mateusz** - serial
21:30 **Sprawa dla reportera**
22:20 **Magazyn śledczy Anity Gargas** - magazyn
23:00 **Magazyn kryminalny 997** - magazyn
23:50 **Ocaleni** - reality show
00:55 **Tanie Dranie**

## TVP 2

05:00 **Koło fortuny** - teleturniej
05:40 **Na dobre i na złe** - serial TVP
06:35 **Operacja Zdrowie! Mózg** - magazyn medyczny
07:10 **Na sygnale** - serial fabularyzowany TVP
07:35 **Ogrodowi** - magazyn
07:55 **Pytanie na śniadanie**
11:00 **Panorama**
11:10 **Pytanie na śniadanie Extra**
11:25 **Rodzinka.pl** - serial
11:55 **Barwy szczęścia** - serial
12:30 **Koło fortuny**
13:15 **Miłosne potyczki** - serial obyczajowy
14:10 **Na dobre i na złe**
15:10 **Doktor z alpejskiej wioski** - serial
16:00 **Koło fortuny**
16:35 **Familiada** - teleturniej
17:10 **Więzień miłości**
18:00 **Panorama**
18:40 **Rodzinka.pl** - serial

SERIAL FABULARYZOWANY

19:10 **Na sygnale** - serial fabularyzowany prod. TVP
19:35 **Barwy szczęścia** - serial obyczajowy TVP
20:45 **Europa da się lubić** - 15 lat później - program rozrywkowy
22:00 **Big Music Quiz** - teleturniej muzyczny
23:05 **Na sygnale** - serial fabularyzowany TVP
23:35 **Miłość i inne używki** - film obyczajowy, prod. USA, 2010, reż. Edward Zwick
01:35 **La La Poland**
02:10 **Riviera** - serial, prod. Wielka Brytania, 2017
03:05 **Art Noc**
04:00 **Zakończenie dnia**

## TVN

05:10 **Uwaga!** - magazyn
05:35 **Mango** - telezakupy
06:50 **Kuchenne rewolucje** - program kulinarno-rozrywkowy
07:50 **Doradca smaku**
08:00 **Dzień Dobry TVN**
11:00 **Ukryta prawda**
12:00 **Szpital** - program obyczajowy
13:00 **Szkoła**
14:00 **19 +**
14:30 **Kuchenne rewolucje** - program kulinarno-rozrywkowy
15:30 **Szkoła**
16:30 **19 +**
17:00 **Szpital** - program obyczajowy
18:00 **Ukryta prawda** - program obyczajowy
19:00 **Fakty**
19:35 **Sport**
19:45 **Pogoda**
19:50 **Uwaga!** - magazyn
20:10 **Doradca smaku**

SERIAL OBYCZAJOWY

20:15 **Na Wspólnej** - serial obyczajowy, Polska
20:55 **Milionerzy**
21:30 **Kuchenne rewolucje** - program kulinarno-rozrywkowy
22:35 **Ile waży koń trojański?** - film komedia, Polska, 2008, reż. Juliusz Machulski, wyk. Ilona Ostrowska, Maciej Marczewski, Robert Więckiewicz, Danuta Szaflarska, Sylwia Dziorek
01:05 **Brudna robota - czysty zysk**
02:10 **Uwaga!** - magazyn prod. Polska
02:35 **Moc Magii**

## POLSAT

06:00 **Nowy dzień z Polsat News**
09:00 **Malanowski i Partnerzy** - serial kryminalny
10:00 **Dzień, który zmienił moje życie** - serial obyczajowy, prod. Polska
11:00 **Dlaczego ja?**
12:00 **Gliniarze**
13:00 **Trudne sprawy**
14:00 **Pierwsza miłość** - serial obyczajowy, prod. Polska
14:45 **Dlaczego ja?**
15:50 **Wydarzenia**
16:10 **Pogoda**
16:15 **Interwencja** - magazyn reporterów
16:30 **Na ratunek 112**
17:00 **Gliniarze**
18:00 **Pierwsza miłość** - serial obyczajowy, prod. Polska
18:50 **Wydarzenia**
19:20 **Sport**
19:25 **Pogoda**
19:30 **Świat według Kiepskich** - serial

PROGRAM REALITY

20:05 **Nasz Nowy Dom** - program reality
21:10 **Przyjaciółki**
22:15 **Ślad**
23:20 **Sekstaśma** - komedia
Jay i Annie są małżeństwem od dziesięciu lat. Para ma dwójkę dzieci. Mimo że bardzo się kochają, to w ich związku zaczyna brakować ognia. Aby znów poczuć emocje w sypialni, postanawiają wypróbować wszystkie pozycje z poradnika „Radość z seksu" i nagrać to na wideo.
01:20 **Chirurdzy**
03:20 **Tajemnice losu**
04:55 **Disco Gramy** - program rozrywkowy

## TVP Kultura

07:00 **Teledyski** - muzyka klasyczna
08:00 **Informacje kulturalne** - informator kulturalny
08:15 **Studio Kultura** - Rozmowy
08:35 **Ślepy tor** - film TVP, reż. Ryszard Ber, wyk. Jacek Woszczerowicz, Kazimierz Rudzki, Jan Koecher, Ryszard Pietruski, Zofia Jamry, Lech Ordon, Wojciech Zagórski, Krzysztof Litwin, Witold Dederko
09:15 **Złote koło** - film kryminalny, reż. Stanisław Wohl
11:00 **Sława i chwała** - Gospodarstwa i ogrody - serial
13:15 **Studio Kultura**
13:30 **Taśmy Kultury** - Optymistycznie bardzo - widowisko artystyczne
13:45 **Taśmy Kultury** - Zabawa gości - widowisko artystyczne

DRAMAT

14:10 **Chopin. Pragnienie miłości** - dramat, reż. Jerzy Antczak, wyk. Danuta Stenk
16:20 **Mur** - film obyczajowy, reż. Dariusz Glazer
18:00 **Gintrowski** - film
18:55 **Teledyski**
19:20 **Pegaz**
20:00 **Informacje kulturalne** - informator kulturalny
20:20 **Czwartkowy klub filmowy** - Frontera - dramat, prod. USA
22:10 **Koło pióra** - magazyn
22:35 **Scena klasyczna**
23:25 **Więcej niż fikcja** - Szukając Vivian Maier - film
01:00 **Na wschód od Hollywood** - Miara człowieka - dramat

## TV Puls

06:00 **Słodka miłość**
07:00 **Zbuntowany anioł**
08:00 **Lombard. Życie pod zastaw** - serial obyczajowy
09:00 **Rodzinny interes**
10:00 **Zaklinaczka duchów**
11:00 **Kobra - oddział specjalny** - fabularny
13:00 **Agenci NCIS: Los Angeles** - fabularny
15:00 **Lombard. Życie pod zastaw** - serial obyczajowy Prowadzenie lombardu to zajęcie momentami ekscytujące, ale często i niebezpieczne. Bohaterami serialu są: właściciel Kazimierz Barski, jego rodzina, pracownicy oraz klienci, którzy pojawiają się w lombardzie z powodu różnych życiowych zawirowań

SERIAL OBYCZAJOWY

16:00 **Rodzinny interes** - serial obyczajowy
18:00 **Lombard. Życie pod zastaw** - serial obyczajowy prod. Polska
20:00 **Nietykalni** Sparaliżowany milioner zatrudnia do opieki młodego chłopaka z przedmieścia, który właśnie wyszedł z więzienia.
22:10 **Kabaretowe Gogle i Boks**
23:25 **Wybuchowy duet**
00:55 **Chłopcy pani Brown**
03:45 **JAG - Wojskowe Biuro Śledcze**
04:45 **Biesiada na cztery pory roku** - serial
05:25 **Z archiwum policji** - fabularny

## TVN 7

05:00 **Prawo Agaty** - serial obyczajowy, Polska
06:00 **Ukryta prawda** - program obyczajowy
07:00 **Sąd rodzinny** - program sądowy
07:55 **Szpital** - program obyczajowy
08:50 **Big Brother**
09:50 **Big Brother Pobudka**
09:55 **Zakochani po uszy**
10:35 **Mango telezakupy**
12:10 **19 +**
13:15 **Ukryta prawda** - program obyczajowy
14:15 **Big Brother Popołudnie**
14:20 **Sąd rodzinny**
15:20 **Sędzia Anna Maria Wesołowska**
16:20 **Szpital**
17:20 **Big Brother Podwieczorek**
17:25 **Prawo Agaty** - serial
18:25 **Ugotowani**
19:30 **Zakochani po uszy**
20:00 **Big Brother**

KOMEDIA

21:00 **Blues Brothers** - film komedia, prod. USA, 1980, reż. John Landis, wyk. John Belushi, Dan Aykroyd, Carrie Fisher, Donald Dunn, Murphy Dunne, Kathleen Freeman, John Candy, James Brown, Cab Calloway, Aretha Franklin, Ray Charles
23:40 **Big Brother Nocą**
00:15 **Półsłodki ciężar** - film komedia, USA, 2014, reż. Gillian Robespierre, wyk. Jenny Slate, Paul Briganti, Gaby Hoffmann, Stephen Singer
02:00 **Moc Magii**
04:10 **Druga strona medalu** - talk show

## TV 4

06:00 **Buffy, postrach wampirów**
07:05 **Jeźdźcy smoków na końcu świata** - serial
07:35 **Dragon Ball Super**
08:00 **Nasz nowy dom**
09:00 **Septagon**
10:00 **Hell's Kitchen - Piekielna Kuchnia**
11:25 **Sekrety Sąsiadów**
11:55 **Mecenas Lena Barska**
13:00 **Detektywi w akcji** - serial kryminalny, prod. Polska
14:00 **STOP Drogówka**
15:00 **Policjantki i Policjanci** - serial obyczajowy, prod. Polska
16:00 **Gliniarz i prokurator**
17:00 **Joker**
18:00 **Septagon**
19:00 **Policjantki i Policjanci** - serial obyczajowy, prod. Polska
20:00 **Sprawiedliwi - Wydział Kryminalny**

KOMEDIODRAMAT

21:00 **Czego pragną kobiety** - komediodramat Bogaty menadżer w agencji reklamowej, playboy i egoista Nick Marshall, uważa samego siebie za boski dar dla każdej kobiety. Niewielki wypadek sprawia, że Nick zaczyna słyszeć, co kobiety naprawdę myślą. Pojawienie się bezwzględnej i atrakcyjnej rywalki Darcy McGuire, podsuwa mu pomysł wykorzystywania kolejnych projektów Darcy jako własnych.
23:40 **Śmierć na talerzu**
01:40 **Transakcje za milion dolarów: Los Angeles**
02:40 **Disco Polo Life** - program rozrywkowy



eprasa.pl 643e9c899c

# Zwiedziła 30 krajów w 2,5 roku

LUDZIE Z PASJĄ

Aleksandra Jania - młoda dolnobrzeżanka zwiedza z pasją świat. Odważna, ciekawa życia, realizująca cele nie tylko podróżnicze. Zapraszamy do rozmowy.

**- Twoją pasją są podróże. Opisz jedną, która wywarła na tobie największe wrażenie.**

- Najważniejszą dla mnie podróżą była pierwsza czteromiesięczna wyprawa do USA przez program studencki Camp America. Trzy miesiące pracowałam na Campie dla skautów, a przez kolejny miesiąc podróżowałam z nowo poznanymi przyjaciółmi przez całe Stany. Nauczyłam się wtedy prawdziwego życia w podróży. Dziś nie straszne mi spanie pod namiotem na pustyni, obserwacja dzikich pająków czy uciekanie przed kojotami. Co najważniejsze, poznałam przyjaciół z którymi podróżuję do dziś.

**- Intryguje mnie ilość miejsc, w których byłaś. Możesz je wymienić?**

- Były to: Albania, Austria, Belgia, Bośnia i Hercegowina, Chorwacja, Czechy, Dania, Francja, Niemcy, Grecja, Węgry, Islandia, Włochy, Macedonia, Monako, Czarnogóra, Norwegia, Serbia, Słowacja, Słowenia, Hiszpania, Szwecja, Turcja, Ukraina, Izrael, Katar, Tajlandia, Zjednoczone Emiraty Arabskie, USA i Egipt.

**- Masz jakieś ulubione rejony, kultury, coś co generuje twoje wybory turystyczne?**

- Moim ulubionym rejonem jest cały świat. Uważam, że zaczynając od Mazur, a kończąc na Malediwach wszystko warte jest zobaczenia.

**- Podczas wyjazdów aktywnie zwiedzasz wszystko co się da, czy lubisz biernie odpoczywać w jednym, pięknym miejscu.**

- Zawsze przygotowuje się przed wyjazdem. Czytam o miejscu, które odwiedzam i jego atrakcjach. Nie mogłabym spędzić tygodnia w hotelu, lubię poznawać nowe miejsca, często takie, które nie są główną atrakcją turystyczną. Tam można naprawdę poznać dane miejsce i jego kulturę.

**- Ostatnio byłaś w...?**

- Ostatnio byłam w Tromso w Norwegii. Jest to miasto położone 350 km nad kołem podbiegunowym, czyni je to idealnym miejscem do obserwowania zorzy polarnej, na którą udało mi się „zapolować". Przepiękne miejsce, na pewno tam wrócę.

**- Drogie hotele czy przypadkowe noclegi - gdzie się najczęściej zatrzymujesz?**

- Szczerze mówiąc w ogóle nie wybieram drogich hoteli, gdyż jest to dla mnie zbędny wydatek. Uwielbiam miejsca, które są klimatyczne. Moim ulubionym miejscem na nocleg jest albo namiot albo camping.

**- Skąd bierzesz środki na finansowanie swojej pasji? Można zwiedzać świat za niewielkie pieniądze?**

- W zasadzie nie mam złotego środka. Staram się odkładać trochę pieniędzy „na czarną godzinę", które zazwyczaj przeznaczam na bilety. A nie raz zdarzało się, że jechałam gdzieś mając w portfelu parę groszy i wspominam to jako przygodę.

**- Z kim podróżujesz?**

- Z przyjaciółmi.

**- Najdziwniejsze danie które jadłaś zwiedzając świat to...?**

- Grillowane robaki w Tajlandii. Słone i obrzydliwe, ale musieliśmy spróbować. Oprócz tego jadłam również wielbłąda i renifera.

**- Co dają ci podróże?**

- Podróże są moja największą pasją. Dają mi szczęście, spełnienie, relaks i zdrowie. Oprócz tego wiele się uczę, odpoczywam psychicznie (a męczę fizycznie). I dobrze bawię. Co najważniejsze, będąc w podróży czuje się wolna i nieskrepowana codziennością.

**- Plany na przyszłość?**

- Plany na przyszłość to mąż, dzieci, camper i wspólne campingi gdziekolwiek sobie wymarzymy.

**- Czym zajmujesz się na co dzień?**

- Skończyłam filologię angielską i obecnie pracuje we Wrocławiu zgodnie ze swoim wykształceniem.

**- Dziękuję za rozmowę i życzę niesamowitych podróży.**

**iis**

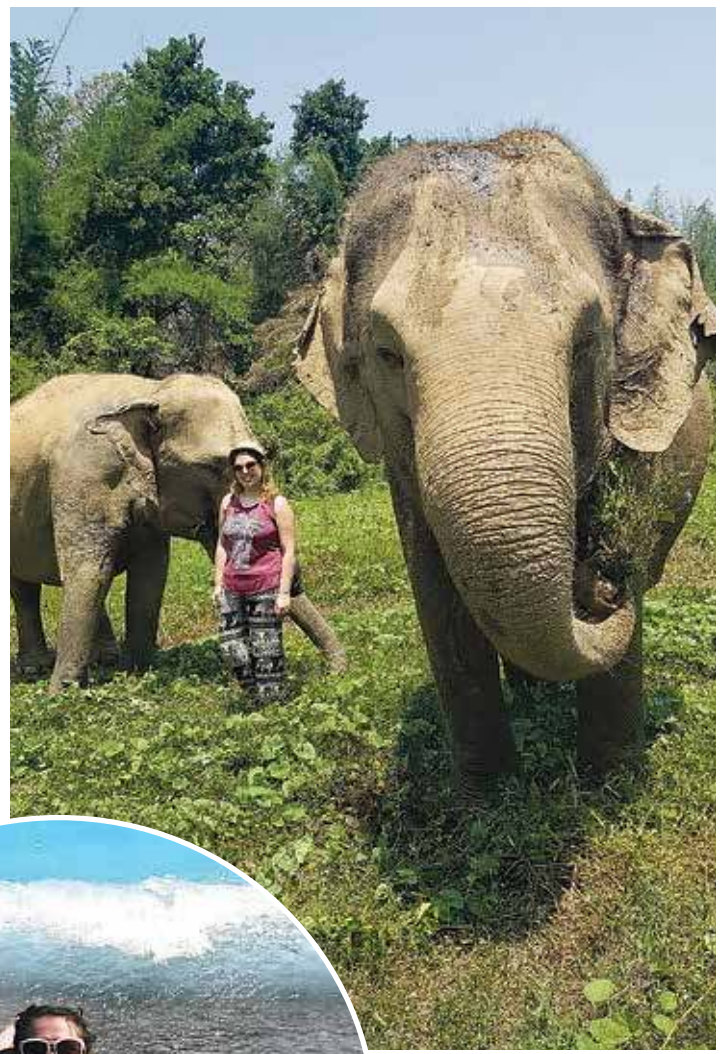

Fot.zdjęcia własne

KURIER GMIN
TYGODNIK POWIATU WOŁOWSKIEGO
www.kuriergmin.pl

# Dolnobrzeżanka w Anglii walczy z bezdomnością

**NASI W ŚWIECIE**

Elżbieta Pęska, z domu Figura ma 35 lat. Mieszka w Salisbury wraz z rodziną. Jest matką, żoną, tłumaczem językowym, a przede wszystkim kobietą o ogromnym sercu.

- Wyjechałam w 2004 roku na stypendium do Londynu, miałam odbywać 3 miesięczny staż w firmie zajmującej się handlem międzynarodowym (bo studiowałam wtedy Finanse i Handel Międzynarodowy). Staż odbyłam, ale wzięłam urlop dziekański, aby zostać w Londynie jeszcze rok, podszkolić język i nabrać doświadczenia. W między czasie poznałam Łukasza, mojego męża, zakochałam się i zostałam już w Londynie.

**- A co robisz obecnie?**

- Najpierw pracowałam w aptece, potem kolejno jako administrator, asystent księgowego w Armii Zbawienia, pracownik ds. administracji i finansów w sektorze prywatnym. Zrobiłam studia: licencjat na kierunku tłumaczenia i nauczanie języka angielskiego jako języka obcego i magister tłumaczeń prawnych. Obecnie uprawiam wolny zawód - jestem tłumaczem. Pracuję w domu i staram się łączyć pracę z wychowywaniem trójki dzieci. W 2016 roku po 12 latach w końcu wyprowadziliśmy się z Londynu do Salisbury na południe Anglii, żeby uciec od wielkomiejskiego zgiełku. Miasteczko jest turystyczne, gdyż położone jest o kilka mil od słynnego Stonehenge, ale też samo w sobie bardzo ładne i zabytkowe, z piękną Katedrą z XIII wieku.

**- W szkole średniej w Brzegu Dolnym angażowałaś się w projekty pomagające między innymi dzieciom. W Anglii też pomagasz.**

Fot.Zdjęcie własne

Gotowa do startu- cel: wspomóc lokalne hospicjum.

Fot.Zdjęcie własne

Ela z rodziną- mężem Łukaszem i dziećmi: Helenką, Karolkiem i Amelką. - Rodzina to mąż Łukasz, z którym będziemy obchodzić w tym roku 13. rocznicę ślubu, Helenka 12 lat, Karol 6 lat, Amelia 5 lat, labrador Muza, kot Kicia i 2 myszoskoczki. Pełna chata. Praktycznie większość mojego czasu poświęcam dzieciom, spędzamy dużo czasu na dworze, chodzimy na spacery, szukamy skarbów na plaży, regularnie chodzimy do biblioteki i do kina, na zajęcia sportowe itp. Przeciętna z nas rodzina.

Fot.Zdjęcie własne

Tegoroczne wielkie spanie pod Katedrą w Salisbury.

- Lubię pomagać. Wynika to chyba z tego, że jestem bardzo wrażliwa i mam ogromną empatię, jest to coś czego nie umiem kontrolować. W liceum to nasza wychowawczyni (Basia Gozdecka) wpadła na pomysł, aby zaangażować naszą klasę w pomoc niepełnosprawnym. Może nie tyle pomoc, co regularne spotkania i spędzanie czasu z nimi, organizowanie wspólnych zabaw itp . I chyba to był jakiś początek. Nauka, żeby nie oceniać, żeby docenić co się ma i nie narzekać na własny los, bo są ludzie, którzy naprawdę zmagają się z problemami. Bardzo miło wspominam te spotkania. Ale to rodzicom przede wszystkim zawdzięczam, że umiem odróżnić dobro od zła, jestem uczciwa i mam szacunek do ludzi.

**- Bierzesz udział w akcjach charytatywnych. W zeszłym roku byłaś uczestniczką Nocnego Marszu ulicami Salisbury.**

- Celem było wsparcie lokalnego hospicjum. Jest to mały ośrodek opieki paliatywnej, oferuje też pomoc w domu, pomoc psychologiczną, wsparcie dla rodzin osób chorych. Kilka lat temu tato mojego męża chorował i korzystał z pomocy takiego hospicjum, wiemy więc jak to wszystko wygląda więc chcieliśmy się w jakiś sposób zrewanżować. Wierzę, że dobro rodzi dobro.

**- Parę dni temu nocowałaś z mężem pod gołym niebem, aby zwrócić uwagę na problem bezdomności.**

- Jest to coroczna akcja organizowana przez lokalną fundację zajmującą się pomocą osobom bezdomnym, samotnym matkom, weteranom wojennym. Nie wszyscy, którzy lądują na ulicy znaleźli się tam z własnej woli. Do bezdomności nie zawsze prowadzą nałogi. Bez domu są osoby, które znalazły się w trudnych sytuacjach życiowych, którym nikt może nie podał ręki. Stracili cały dobytek, zachorowali. Są to matki, które uciekły z dziećmi przed przemocą domową. Scenariuszy jest wiele i przed każdym należy zatrzymać się bez krytyki i oceny. Udział w spaniu pod gołym niebem miał zwrócić uwagę na problem bezdomności. Wyzwanie było spore - zimno, niewygodnie, hałas. Ale dzięki temu wiemy co przeżywają bezdomni, gdy my śpimy w ciepłych łóżkach. Wszystkie te akcje mają na celu zebranie funduszy stąd udostępnianie ich na Fb wśród znajomych.

**- Plany na przyszłość?**

- Żyję tu i teraz. Najważniejszym moim planem jest i będzie wychowywanie dzieci na dobrych, wrażliwych ludzi.

**Iis**

**CIEKAWOSTKI**

# Najstarszy herb Wołowa

Gdzie znajduje się najstarszy herb Wołowa? Na jakim budynku możemy podziwiać jeszcze zachowany oryginalny herb miasta. Herb Wołowa przedstawia w białej tarczy herbowej wizerunek brązowego wołu, z białymi akcentami na czole, nogach i końcu ogona. Herb mówiący, nawiązujący do nazwy miasta.

Według podania, historia Wołowa rozpoczęła się od ucieczki stada wołów podczas drzemki pastuszka. Gdy w końcu odnalazł je idąc po śladach, trafił na bujną łąkę, o najbujniejszej i najbardziej soczystej trawie w całej okolicy. Urzeczony jej widokiem pastuszek postanowił się osiedlić w tym miejscu. Później dołączyli i inni, a z czasem powstało miasto, które nazwano Wołowem, gdyż miejsce jego założenia odkryły woły. Według innej wersji, motyw herbowy nawiązuje do miejskich targów, na których handlowano wołami.

Najstarszy herb Wołowa znajdziemy na wieży ciśnień.

**red**

eprasa.pl 643e9c899c

# Bierzmowanie w Kościele św. Wawrzyńca

W czwartek, 25 kwietnia przeżyliśmy w naszej Parafii Sakrament Bierzmowania, którego młodzieży udzielił ks. Jacek Kiciński, Biskup Pomocniczy Archidiecezji Wrocławskiej. Dziękuję jeszcze raz kapłanom, szczególnie ks. Wojciechowi, katechetom, rodzicom, nauczycielom i wszystkim, którzy przyczynili się do tak pięknego i głębokiego przeżycia tego Sakramentu. Dziękuję za piękny dar dla naszego kościoła - komplet ornatów do koncelebr.

**in**

***W wiosennej rundzie rywalizacji żaden z sobotnich rywali nie pokazał na tyle skutecznego futbolu, aby zdobyć choćby jeden rankingowy punkt. Obie drużyny mocno obniżyły więc loty, ale jak to w sytuacjach kryzysu bywa - zanim bogaty schudnie, to biedny umrze z głodu. Trzebniczanie i owszem - obniżają swoją pozycję w 4.ligowej klasyfikacji, ale to wołowianie od paru tygodni znaleźli się pod degradacyjną kreską i aby jeszcze zachować jakąkolwiek nadzieję na utrzymanie, na boisku Polonii musieli walczyć o pełną pulę.***

# NA FUTBOLOWE NOŻE

PIŁKA NOŻNA - 4.LIGA

**Polonia Trzebnica**
**- MKP WOŁÓW 0-2(0-1)**
**Bramki:** K. Tabak (6'), P. Janus (55');
**Żółte kartki:** P. Harwat, K. Tabak (2), K. Jasiński, J. Kazanecki;
**Czerwone kartki:** D. Szaciło (33'), K. Tabak (68');
**MKP:** P. Harwat – K. Moskwa, S. Czyżowicz, M. Sikorski, A. Judziński, K. Tabak, D. Kamiński, K. Jasiński (71' D. Adamczak), D. Szaciło, J. Kazanecki, P. Janus (85' S. Kościuk).

W jednej z głównych ról w sobotnim spektaklu na trzebnickiej murawie wystąpił Konrad Tabak, który najpierw *otworzył* rezultat meczu, a później z czerwonym kartonikiem na koncie zostawił swoich kolegów w walce o utrzymanie korzystnego rezultatu. Konfrontacja z Polonią przyniosła naszej drużynie komplet punktów, ale do skutecznej walki o utrzymanie wciąż jeszcze potrzeba wielu *oczek*.

W sobotę do *dzielenia* ligowych punktów przystąpiły zespoły, których wiosenne konta są puściutkie. Sytuacja ta miała zmienić się po tej konfrontacji, lecz żaden z rywali nie brał pod uwagę *połowicznej* zdobyczy i obaj chcieli grać o zwycięstwo, co pokazały już pierwsze minuty. Obie drużyny chciały od samego początku mocniej zaatakować, ale znacznie lepiej w tę konfrontację weszli goście. Już w 6.minucie bowiem na skrzydle rywalom urwał się **Paweł Janus**, dośrodkował w pole karne, a tam do piłki dopadł doświadczony **Konrad Tabak** i precyzyjnym uderzeniem pokonał golkipera Polonii. Nasz zespół szybko uzyskał więc prowadzenie, ale po tym wydarzeniu nie zamierzał jeszcze bronić rezultatu, a stracona bramka mocno zdeprymowała gospodarzy, sprawiających wrażenie mocno zagubionych. Kiedy trzebniczanie próbowali uporządkować szyki, na ich przedpolu działy się rzeczy, które mogły przynieść przyjezdnym kolejne trafienia. W chwilę później bowiem do podania ze środkowej strefy ponownie *zgłosił się* K. Tabak, który znalazł się w sytuacji sam na sam z bramkarzem Polonii, ale tym razem jego uderzenie nie było już tak precyzyjne i ostatecznie futbolówka nie zatrzepotała w siatce trzebnickiej bramki. W tym okresie to wołowianie dominowali na boisku, zaś gospodarze wciąż *dochodzili* do siebie, a jeśli nawet udawało im sie stworzyć zagrożenie pod bramką MKP, to były to tylko stałe fragmenty gry, z którymi sprawnie radził sobie **Przemysław Harwat** lub jego koledzy z linii defensywnej. Do pełnej kontroli nad boiskowymi wydarzeniami gościom ciągle brakowało jednak goli, więc nie ustawali oni w powiększeniu swojego dorobku i mieli po temu jeszcze kilka okazji, z których najlepszą bodaj zaprzepaścił P. Janus, który jednak przegrał pojedynek sam na sam z golkiperem trzebniczan. Mimo paru niewykorzystanych okazji nie podlegało dyskusji, że w tym okresie pojedynku na murawie zdecydowanie dominowali goście, a ich skromne prowadzenie było tylko najmniejszym wymiarem futbolowej kary. Kontrola nad pojedynkiem wymknęła się wołowianom jednak w końcówce pierwszej odsłony, kiedy to już rywale grali z przewagę jednego zawodnika. Za nadmierną agresję w walce o futbolówkę czerwonym kartonikiem ukarany został **Damian Szaciło** i to wydarzenie zmieniło nieco *optykę* gry. Goście zagęścili obronne szyki bliżej przedpola własnej bramki, a miejscowi jeszcze przed przerwą chcieli nie tylko przejąć kontrolę nad pojedynkiem, ale i wyrównać jego rezultat, czego jednak mimo rosnącej przewagi nie udało im się osiągnąć.

Od początku drugiej odsłony znacznie śmielej do ataku ruszyli gospodarze, ale dość szybko nadziali się na kontratak. Futbolówkę w środku pola otrzymał **Jakub Kazanecki**, przytomnym i dokładnym podaniem *uruchomił* P. Janusa, który tym razem wykazał się większym futbolowym sprytem niż golkiper Polonistów i precyzyjnym uderzeniem podwyższył rezultat meczu. Sytuacja ta na chwilę mocno podcięła skrzydła gospodarzom, ale trochę w sukurs przyszli im wówczas wołowianie, a właściwie K. Tabak, który grając z żółtym kartonikiem na koncie nie zamierzał odstawiać nogi i jedna z jego trochę spóźnionych interwencji zaowocowała kolejnymi upomnieniami, gdyż nasz pomocnik zobaczył drugą żółtą i czerwoną kartkę. Tak istotna przewaga *ludzka* w polu, kiedy do końca meczu pozostawało jeszcze sporo czasu powodowała, że kwestia ostatecznego rezultatu ponownie stała się otwarta, gdyż coraz wyraźniej na pełnej przestrzeni boiska panowali gospodarze, zaś nasz zespół zmuszony był do kurczowej obrony własnego przedpola, zapominając nawet o sporadycznych kontratakach. Na szczęście w tym elemencie piłkarskiego rzemiosła defensorzy MKP okazali się w kwietniową sobotę bardzo mocni i wytrzymali rosnący napór Polonistów do samego końca.

*- Mam nadzieję, że ten mecz wreszcie odmieni naszą wiosenną passę* - powiedział po końcowym gwizdku arbitra szkoleniowiec wołowian **Piotr Bolkowski**. *- Oczywiście to zwycięstwo nie zmienia naszego rankingowego położenia, ale w Trzebnicy zespół pokazał charakter i chęć walki o pozostanie w 4.lidze. Zawodnicy udowodnili, że zależy im na drużynie i ciągle nie tracą nadziei na lepsze wyniki. Mecz z Polonią ułożył się zdecydowanie po naszej myśli, ale były w nim również trudne momenty, które jednak piłkarze wytrzymali i potrafili dostosować taktykę do sytuacji na boisku.*

Ostatnie dni mogą być kluczowe dla walki naszego zespołu o ligowy byt. Udało się wywieźć komplet punktów z Trzebnicy, wczoraj przed własną publicznością nasi piłkarze rywalizowali z żernickim Piastem, a w najbliższą sobotę podejmą futbolową walkę na noworudzkiej murawie. Wyniki tym pojedynków mogą być kluczowe dla czerwcowych rozstrzygnięć, więc miejmy nadzieję, że w tym momencie sezonu karta odwróci się na korzyść naszej drużyny i jednak jako rankingowy *biedak* MKP szybko nie umrze.

**Pozostałe wyniki:** Mirków/Długołęka - Polonia-Stal **1-1**; Sokół W.L. - Nysa **3-0**; Piast Ż. - Śląsk II **1-2**; Sokół M. - Orzeł P. **1-2**; Unia - Piast N.R. **4-2**; Zjednoczeni - Górnik **0-4**; Orzeł Z. - Bielawianka **1-1**.

| 4. LIGA - gr. 1 | | | | |
|---|---|---|---|---|
| 1. | Śląsk II Wrocław | 23 | 63 | 80-13 |
| 2. | Górnik Wałbrzych | 23 | 56 | 59-20 |
| 3. | Polonia-Stal Świdnica | 23 | 47 | 44-22 |
| 4. | Orzeł Prusice | 23 | 44 | 52-37 |
| 5. | Sokół Wielka Lipa | 23 | 38 | 54-36 |
| 6. | Sokół Marcinkowice | 23 | 34 | 47-34 |
| 7. | Bielawianka Bielawa | 23 | 33 | 37-36 |
| 8. | Polonia Trzebnica | 23 | 30 | 35-51 |
| 9. | Piast Żerniki | 23 | 29 | 37-36 |
| 10. | Unia Bardo | 23 | 28 | 40-48 |
| 11. | Orzeł Ząbkowice Śl. | 23 | 28 | 37-43 |
| 12. | Piast Nowa Ruda | 23 | 24 | 32-49 |
| 13. | GKS Mirków/Długołęka | 23 | 23 | 39-68 |
| 14. | MKP WOŁÓW | 23 | 22 | 33-54 |
| 15. | Zjednoczeni Żarów | 23 | 17 | 25-75 |
| 16. | Nysa Kłodzko | 23 | 13 | 34-63 |

**25.kolejka** (4 maja, sobota)**:** Piast Nowa Ruda - **MKP** (g.17.00); Górnik - Sokół M.; Unia - Sokół W.L.; Orzeł Z. - Śląsk II; Bielawianka - Nysa; Polonia-Stal - Orzeł P.; Zjednoczeni - Polonia; Piast Ż. - Mirków/Długołęka.

## ROZGRYWKI MŁODZIEŻOWE

Po świątecznej przerwie nie wszystkim naszym młodzieżowym ekipom udało się powrócić do formy, co w pełni wykorzystali konkurenci. Szczególnie bolesny okazał się występ wołowskich juniorów, którym nie udało się rewanż za jesienną porażkę w Goszczu i młodzi zawodnicy Wiwy udzielili im kolejnej srogiej lekcji. Bardzo zacięte widowisko na boisku w Wałbrzychu stworzyli wspólnie z tamtejszymi Górnikami dolnobrzescy Akademicy, ale i im nie udało się sięgnąć po zwycięstwo.

### JUNIORZY
### 1.LIGA OKRĘGOWA

**MKP WOŁOW**
**- Wiwa Goszcz 0-8 (0-2)**
**Żółte kartki:** S. Nowak, K. Majewski, D. Morawski;
**MKP:** K. Golinowski – M. Kasper, S. Nowak, D. Morawski, M. Leśniewski, S. Przydatek, K. Majewski, J. Ferenc, K. Bąk, F. Szczepański (46' B. Kociołek), G. Zagrodny (46' D. Lipiński).

| TABELA | | | | |
|---|---|---|---|---|
| 1. | Piast Żmigród | 11 | 33 | 57-6 |
| 2. | Śląsk Wrocław | 10 | 25 | 38-9 |
| 3. | MKP WOŁÓW | 11 | 17 | 20-27 |
| 4. | Wiwa Goszcz | 12 | 16 | 35-24 |
| 5. | Polonia Trzebnica | 11 | 13 | 27-41 |
| 6. | KP BRZEG DOLNY | 11 | 12 | 17-23 |
| 7. | Lotnik Twardogóra | 10 | 12 | 14-28 |
| 8. | Barycz Sułów | 12 | 12 | 28-61 |
| 9. | KS Łozina | 10 | 2 | 11-28 |

**16.kolejka** (4 maja, g.11.00)**:** Polonia Trzebnica - **MKP**.

### TRAMPKARZE
### 2.LIGA WOJEWÓDZKA - gr. 1

**Górnik Wałbrzych**
**- AP BRZEG DOLNY 1-0(0-0)**
**AP:** W. Paszek – G. Mikołajczyk, B. Pajęcki, D. Nowak, B. Ciejek, B. Jabłonka, H. Kozik, T. Woźniak, M. Grocholski, E. Toda, M. Zalewski – F. Urbanek, Ł. Tkaczyk, M. Świątek, B. Sadowski, I. Kordzikowski, O. Jakubczyk, J. Pawlak.

| TABELA | | | | |
|---|---|---|---|---|
| 1. | Parasol Wrocław | 7 | 18 | 19-4 |
| 2. | Forza Wrocław | 5 | 12 | 22-5 |
| 3. | Polonia-Stal Świdnica | 6 | 12 | 11-9 |
| 4. | Górnik Wałbrzych | 7 | 8 | 16-23 |
| 5. | AP Oleśnica | 7 | 8 | 15-22 |
| 6. | AP BRZEG DOLNY | 7 | 7 | 16-17 |
| 7. | Piast Nowa Ruda | 6 | 7 | 10-16 |
| 8. | Górnik NM Wałbrzych | 7 | 2 | 8-21 |

**8.kolejka** (5 maja, g.16.00)**: AP** - Polonia--Stal Świdnica.

### 3.LIGA OKRĘGOWA

Trampkarze wołowskiego MKP odpoczywają od ligowej rywalizacji w Barcelonie, ale ich rywale ciągle walczą o poprawienie swojej rankingowej pozycji, a nasz zespół do gry wróci już 11 maja, kiedy to uda się do Strzelina.

| TABELA | | | | |
|---|---|---|---|---|
| 1. | Pogoń Oleśnica | 6 | 18 | 33-4 |
| 2. | Śląsk III Wrocław | 4 | 9 | 10-10 |
| 3. | Lider Borów | 5 | 9 | 8-9 |
| 4. | Sokół Smolec | 6 | 6 | 18-20 |
| 5. | Olympic II Wrocław | 5 | 6 | 15-21 |
| 6. | MKP WOŁÓW | 4 | 3 | 7-13 |
| 7. | Quick Mix Strzelin | 6 | 3 | 8-22 |

**9.kolejka** (11 maja, g.10.30)**:** Quick Mix Strzelinianka Strzelin - **MKP**.

### MŁODZIKI
### 4.LIGA OKRĘGOWA

**MKP WOŁÓW**
**- Śląsk III Wrocław 3-0(1-0)**
**Bramki:** M. Warpas - 2, J. Łoziński;
**MKP:** O. Bednarz – I. Partyka, M. Płonka, M. Dziubiński, M. Kowaluk, M. Wiąckiewicz, J. Łoziński, F. Nowak, M. Warpas – H. Łukaszewski, K. Agieńczuk, D. Maciaszek, S. Sieklicki, M. Szerszeń.

| TABELA | | | | |
|---|---|---|---|---|
| 1. | AP III Oleśnica | 7 | 16 | 24-10 |
| 2. | Academy Kiełczów | 7 | 16 | 20-5 |
| 3. | MKP WOŁÓW | 7 | 13 | 26-6 |
| 4. | Parasol III Wrocław | 7 | 12 | 28-11 |
| 5. | Sokół Marcinkowice | 7 | 12 | 15-18 |
| 6. | SP Milicz | 7 | 7 | 9-41 |
| 7. | Sokół Smolec | 7 | 6 | 14-19 |
| 8. | Śląsk III Wrocław | 7 | 0 | 8-34 |

**8.kolejka** (8 maja, g.17.30)**: MKP** - Academy Kiełczów.

ZAPASY

# SŁOWACKIE PRZETARCIE

Kolejną sportową przygodę przeżyli młodzi zapaśnicy wołowskiego Wiatru, którzy w ostatnich dniach mieli okazję reprezentować naszą gminę na słowackich matach. Zawodnicy naszego klubu wystąpili bowiem w silnie obsadzonym międzynarodowym turnieju, który rozegrano w Starej Lubovni. Na starcie tej imprezy stanęło ponad 150 adeptów tej dyscypliny sportu, reprezentujące zapaśnicze szkoły z Polski, Czech, Ukrainy, Węgier i oczywiście Słowacji. W tym międzynarodowym gronie swoje umiejętności zaprezentowała trójka zawodników Wiatru, którzy na słowackich matach rywalizowali ze zmiennym szczęściem.

Najmocniej - poparte oczywiście solidną formą i dużymi umiejętnościami, sprzyjało ono pochodzącemu z Jaśkowic Legnickich **Igorowi Kiełtowi** (kat. 36kg), który od samego początku zgłaszał medalowe aspiracje. Nasz zawodnik w każdej ze swoich walk był stroną dominującą i choć rywale próbowali przerwać jego zwycięski pochód, to ostatecznie nie udało się żadnemu i zapaśnik Wiatru w pełni zasłużenie stanął na najwyższym stopniu turniejowego podium.

Bardzo dobrze na słowackich matach zaprezentował się również **Jan Bochenek** (44), ale kiedy rywalizacja weszła już w fazę walki o medale, naszego reprezentanta dopadło zmęczenie i przydarzyły mu się potknięcia, w których rezultacie przegrał rywalizację o brązowy krążek, kończąc swój występ tuż za podium.

W kwietniowej imprezie swoje umiejętności zaprezentował również **Maksymilian Rozpędek**, ale w zapaśniczych detalach tym razem lepsi okazali się konkurenci i nasz zawodnik na tyle szybko posmakował goryczy porażki, że mimo ambitnej postawy nie udało mu się przebić do czołówki zawodów w swojej kategorii wagowej. Jednak na tle bardzo wymagającej konkurencji i on zaprezentował się co najmniej poprawnie.

eprasa.pl 643e9c899c

Po jesiennej rundzie zmagań można było niejako *w ciemno* przyznać już awans drużynie z Obornik Śl., której zawodnicy zdecydowanie zdominowali tę część sezonu. Tymczasem po zimowej przerwie ekipa Boru mocno spuściła z tonu i w ostatnią niedzielę nie zdołała nawet pokonać na własnym boizku rezerw brzezińskiego Mechanika. Potknięcia podopiecznych **trenera Krystiana Januszewskiego** na nowo *otwarły* sprawę awansu, do którego aspiracje zgłaszają jeszcze drużyny z Malczyc i Brzegu Dolnego. Zawodnikom KP zdarzyły się jesienią niespodziewane porażki, a ich kibice przykrości nie uniknęli także wiosną, gdyż punkty ich pupilom wyrwała także ekipa Mechanika. Dolnobrzeżanie *pomylili* się jednak tylko raz, a w starciu z korzeńską Orlą po raz trzeci z rzędu pewnie sięgnęli po komplet punktów, a **Jakub Kołodziejczyk** i tym razem nie dał się zaskoczyć, pozostając niepokonanym od 271 minut.

Po bezbramkowym remisie z obornickim Borem wydawało się, że na właściwy *tor* powrócili piłkarze Victorii Orzeszków, ale przykre rozczarowanie spotkało ich w Szczepanowie, gdzie tamtejsi Zjednoczeni spuścili im solidne manto. W niedzielę jeszcze większe rozczarowanie spotkało kibiców z Lubiąża, gdyż wydawało się, że *rozpędzona* Odra jedzie do Skokowej jak *po swoje*. Tymczasem gospodarze wcale nie zamierzali prosić o najniższy wymiar kary, tylko od samego początku ruszyli na rywali z dużym impetem i już po 20 minutach mogli cieszyć się z prowadzenia, które później jeszcze podwyższyli, notując na swoim koncie dość zaskakujące zwycięstwo.

Część spotkań 19.serii rozegrano już wczoraj i właśnie w środę lubiążanie gościli na własnej murawie *outsiderów* z Białkowa, ale *skokowa* obniżka *poziomu* Odry sprawia, że tym razem trudno wskazać zdecydowanego faworyta tego spotkania. Jeszcze trudniej wskazać go w hicie kolejki, którym może okazać się futbolowy spektakl w Malczycach, gdyż kolejnych ligowych *oczek* na boisku wiceliderującej rozgrywkom Odry poszukają będący w *gazie* dolnobrzeżanie.

## KLASA A

**KP BRZEG DOLNY**
**- Orla Korzeńsko 3-0 (2-0)**
**Bramki:** P. Włodarczewski (4'), T. Woś (45'), J. Rosa (49');
**Żółte kartki:** T. Woś, M. Racki;
**KP:** J. Kołodziejczyk – M. Kowalski, P. Biernacki, M. Racki, T. Woś (85' M. Pomiećko), D. Bąkowicz (78' M. Posłuszny), R. Konieczny, P. Włodarczewski, K. Zaguła (60' M. Cygan), R. Kalisz, J. Rosa.

**Zjednoczeni Szczepanów**
**- VICTORIA ORZESZKÓW 8-0(4-0)**
**VICTORIA:** Z. Paciorek – D. Sareło, K. Strzemski, K. Partyka, A. Ulmaniec, A. Buzdygan (68' Ł. Bagiński), M. Kaniecki, D. Adamczak, K. Miłkowski, M. Rzepka, K. Orniacki.

**Dolpasz Skokowa**
**- ODRA LUBIĄŻ 2-0(1-0)**
**Żółta kartka:** G. Gryzan;
**ODRA:** D. Posacki – J. Szuszfalak, M. Rewak, K. Sawko, P. Wanias (78' P. Rewak), K. Kupiec, Ł. Piskorski, K. Sołowski, A. Główka (70' P. Płaszczyński), D. Szczerba (78' B. Kozłowski), G. Gryzan (70' P. Ryba).

**Pozostałe wyniki:** Czarni - Malczyce **2-7**; Brzeźno - Pogoń **2-3**; Bór - Mechanik II **0-3**; Orzeł - Zorza **1-4**.

| Klasa A - WROCŁAW - gr. 1 | | | | |
|---|---|---|---|---|
| 1. | Bór Oborniki Śl. | 18 | 43 | 64-20 |
| 2. | Odra Malczyce | 18 | 41 | 52-24 |
| 3. | KP BRZEG DOLNY | 18 | 39 | 44-20 |
| 4. | ODRA LUBIĄŻ | 18 | 31 | 28-21 |
| 5. | Pogoń Miękinia | 18 | 30 | 37-41 |
| 6. | Orla Korzeńsko | 18 | 29 | 49-41 |
| 7. | VICTORIA ORZESZKÓW | 18 | 28 | 43-42 |
| 8. | Zjednoczeni Szczepanów | 18 | 26 | 46-32 |
| 9. | Zorza Pęgów | 18 | 23 | 23-31 |
| 10. | Mechanik II Brzezina | 18 | 15 | 26-31 |
| 11. | Orzeł Bukówek | 18 | 14 | 28-53 |
| 12. | Dolpasz Skokowa | 18 | 14 | 23-53 |
| 13. | LZS Brzeźno | 18 | 14 | 18-42 |
| 14. | Czarni Białków | 18 | 13 | 27-56 |

**19.kolejka** (1-5 kwietnia): Odra Malczyce - **KP** (sobota, g.15.00); **VICTORIA** - Dolpasz Skokowa (niedziela, g.12.00); Zorza - Brzeźno; Pogoń - Mechanik II.

W przeciwieństwie do oborniczan impetu z poprzedniej rundy nie wyhamowali zawodnicy krzelowskiej Komety, którzy wiosną regularnie punktują, pewnie zmierzając do powrotu do klasy **A**. W ostatnią niedzielę w zwycięskim marszu nie powstrzymali ich miłczańscy *Spartanie*, starcie z którymi gospodarze rozstrzygnęli w zasadzie już w pierwszej odsłonie konfrontacji. Najgroźniejszym konkurentem lidera do miana *rycerzy wiosny* wydają się być piłkarze z Warzęgowa, którzy wprawdzie przegrali bezpośrednią konfrontację z Kometą, ale w pozostałych pojedynkach nie pozostawiali rywalom wątpliwości, a swój kolejny wiosenny skalp zdobyli na boisku w Krzydlinie Mł. Po świątecznej przerwie kolejną obniżkę formy zanotowali godzięciczanie, którzy tym razem *utonęli* w Odrze na wysokości Urazu. Znakomicie pojedynek w Piotrkowicach rozpoczęli piłkarze mojęcickiego Orkana, ale impetu nie wystarczyło im na całe spotkanie, w trakcie którego potrafili roztrwonić 3-bramkową zaliczkę.

## KLASA B

**KOMETA KRZELÓW**
**- SPARTA MIŁCZ 3-0 (3-0)**
**Bramki:** G. Szewczyk (4'), M. Maślejak (25'), Ł. Derda (43');
**Żółte kartki:** M. Socha, K. Stefanowski;
**KOMETA:** M. Łukowicz (73' N. Golec) – P. Szymański, P. Ryśkiewicz, L. Jończyk, M. Głaz, G. Szewczyk (70' R. Sawa), A. Marcinkowski (40' P. Białek), M. Maślejak, D. Chylak (80' K. Borowski), Ł. Derda, M. Białek;
**SPARTA:** D. Ziemlicki – M. Socha (46' K. Jelec), M. Hańczyk (80' P. Cieśliński), K. Heluszka, S. Pęcherski, A. Korcz, K. Stefanowski (73' M. Boryczka), P. Zarzycki (85' Z. Grablewski), M. Urbaniak (60' D. Grablewski), P. Kozak, P. Pisula.

**Odra Uraz**
**- OLIMPIA GODZIĘCIN 3-0(1-0)**
**OLIMPIA:** P. Szumiał – T. Borowski, A. Drabik, M. Faron, M. Wyrwich, R. Żak, P. Hawrylczak (60' K. Smoliński), M. Kopacz (46' J. Drężek), D. Koreń, D. Minorczyk (4' J. Lisowski), Piotr Smoliński (60' Paweł Smoliński).

**OSP KRZYDLINA MŁ.**
**- RUCH WARZĘGOWO 1-8(0-5)**
**Bramki:** G. Kozak (68') oraz R. Sobotka (19'), J. Kozak (21', 73'), S. Ziółkowski (28', 37', 81'), A. Mordarski (33'), D. Małecki (87');
**Żółta kartka:** K. Wałęski;
**OSP:** A. Mickiewicz – K. Latoch, K. Wałęski, K. Romanowicz (57' M. Czernek), T. Grudkowski, T. Czernek, H. Walichnowski, D. Żołądziejewski, M. Prażuch, G. Kozak, D. Romanowicz;
**RUCH:** A. Gwiazdowski – A. Mordarski (76' P. Nelec), K. Borosowski, M. Grzywacz, P. Michułka, M. Kubiak, R. Sobotka (70' M. Dłużniewski), T. Pogwizd, D. Małecki, S. Ziółkowski, J. Kozak.

**Dąb Kuraszków**
**- ZRYW GŁĘBOWICE 5-0(2-0)**
**Żółte kartki:** K. Łańczak (2);
**Czerwona kartka:** K. Łańczak (71');
**ZRYW:** M. Krajka – Ł. Grynienko, K. Hukiewicz, R. Kołodziński, M. Gajewski, A. Czuchajewski, K. Łańczak, D. Gajewski, G. Bronik, P. Łoziński, D. Uść.

**KS Piotrkowice**
**- ORKAN MOJĘCICE 5-3(2-3)**
**Bramki:** J. Ziółkowski (5', 18'), W. Malanowski (12');
**Żółte kartki:** K. Lickiewicz, J. Ziółkowski;
**ORKAN:** S. Raczak – E. Halczuk, M. Wróbel (75' D. Wróbel), P. Punda, A. Franczukowski (71' D. Przybylski), A. Sadowski (78' P. Gołecki), J. Ziółkowski, W. Malanowski (46' K. Lickiewicz), K. Sadowski (71' K. Punda), H. Sieradzki, K. Kopczyński.

**Sokół II Wielka Lipa**
**- HEROSI STARY WOŁÓW 1-0(0-0)**
**HEROSI:** M. Jaguś – K. Dziubiński, K. Praczyk, B. Goch (60' Dawid Kasprzyk), M. Idczak, M. Malinowski, P. Ignasiak, Daniel Kasprzyk, I. Pawłowski (75' M. Dudek), R. Żarczyński, E. Uść.

**Pozostałe wyniki:** Lech - Borzęcin **2-3**.

| Klasa B - WROCŁAW - gr. 1 | | | | |
|---|---|---|---|---|
| 1. | KOMETA KRZELÓW | 18 | 49 | 73-21 |
| 2. | Sokół II Wielka Lipa | 18 | 41 | 58-25 |
| 3. | Orkan Borzęcin | 18 | 38 | 61-36 |
| 4. | Lech Barkowo | 18 | 30 | 60-35 |
| 5. | OLIMPIA GODZIĘCIN | 18 | 30 | 48-33 |
| 6. | SPARTA MIŁCZ | 18 | 27 | 55-41 |
| 7. | Dąb Kuraszków | 18 | 26 | 53-39 |
| 8. | Odra Uraz | 18 | 26 | 33-41 |
| 9. | RUCH WARZĘGOWO | 18 | 25 | 47-56 |
| 10. | KS Piotrkowice | 18 | 23 | 46-33 |
| 11. | ZRYW GŁĘBOWICE | 18 | 16 | 38-65 |
| 12. | ORKAN MOJĘCICE | 18 | 14 | 28-80 |
| 13. | HEROSI STARY WOŁÓW | 18 | 10 | 40-69 |
| 14. | OSP KRZYDLINA MŁ. | 18 | 6 | 21-87 |

**19.kolejka** (5 maja): **MOJĘCICE** - **KOMETA** (g.11.00); Lech - **OLIMPIA** (g.11.00); **SPARTA** - **OSP** (g.14.00); **HEROSI** - **ZRYW** (g.14.00); **RUCH** - Sokół II (g.14.00); Borzęcin - Piotrkowice; Odra - Dąb.

## KLASA C

**KS BRZEG DOLNY**
**- Błyskawica II Lenartowice 12-2 (8-0)**
**Bramki:** M. Tomela (2', 18', 22', 44' 56'), M. Czyżowicz (20'), Ł. Radzijewski (16'), A. Gregoraszczuk (37'), D. Stawiski (40'), S. Węglarz (74'), D. Skoczeń (86'-karny), samobójcza;
**KS:** B. Malewicz – A. Juwa (80' K. Ziółkowski), W. Kasina, D. Jóźwik (60' S. Węglarz), Ł. Radzijewski, S. Radziejewski (75' K. Wojtyła), D. Stawiski, A. Gregoraszczuk, D. Skoczeń, M. Tomela, M. Czyżowicz (31' M. Taurogiński).

| Klasa C - Środa Śląska | | | | |
|---|---|---|---|---|
| 1. | KS BRZEG DOLNY | 10 | 28 | 57-11 |
| 2. | Pogoń Dębice | 10 | 23 | 41-13 |
| 3. | Błyskawica II Lenartowice | 10 | 15 | 35-32 |
| 4. | Czarni Kulin | 10 | 16 | 32-38 |
| 5. | Piast Przedmoście | 10 | 12 | 19-41 |
| 6. | Iskra Proszków | 10 | 10 | 22-30 |
| 7. | Solen Zabłoto | 9 | 5 | 16-28 |
| 8. | FC Budziszów | 9 | 2 | 13-42 |

**11.kolejka** (5 maja, g.15.00): **KS** - Solen Zabłoto.

## 1 LIGA OLDBOY'S

**Polonia Trzebnica**
**- OLIMPIA GODZIĘCIN 2-4(1-3)**
**Bramki:** G. Niciński (21', 33'), G. Zalewski (29'), P. Tkaczyk (65');
**OLIMPIA:** Z. Paciorek – A. Łubkowski, P. Biernacki, Z. Baran, R. Żak, K. Dmytrów, P. Tkaczyk, K. Kubasiak, B. Wlaźlak, J. Manuszewski, G. Niciński – G. Zalewski, J. Drężek, R. Szmyd.

| 1 LIGA - WROCŁAW | | | | |
|---|---|---|---|---|
| 1. | Śląsk Wrocław | 13 | 31 | 47-17 |
| 2. | PKS Łany | 13 | 30 | 34-8 |
| 3. | Moto-Jelcz Oława | 13 | 26 | 34-31 |
| 4. | Włókniarz Wrocław | 13 | 24 | 40-28 |
| 5. | OLIMPIA GODZIĘCIN | 14 | 23 | 29-26 |
| 6. | Polonia Jaszowice | 13 | 22 | 20-21 |
| 7. | Lotos Gaj Oławski | 13 | 15 | 19-27 |
| 8. | Polar Wrocław | 13 | 14 | 21-25 |
| 9. | Polonia Trzebnica | 14 | 12 | 19-31 |
| 10. | Pogoń Syców | 13 | 12 | 20-29 |
| 11. | Oldboy's Brochów | 13 | 8 | 13-26 |
| 12. | Pogoń Oleśnica | 13 | 8 | 18-45 |

**15.kolejka** (6 maja, g.18.00): **OLIMPIA** - Moto-Jelcz Oława.

e7c8e8f413e9c899c

# Z KOPYTA PELETON RWIE

KOLARSTWO

Ledwie rozpoczęła się tegoroczna rywalizacja kolarskich wyścigów MTB w ramach cyklu Bike Maraton, a za nami już kolejna impreza. Z rowerowych kół nie opadł jeszcze kurz z miękińskich tras, a już amatorzy cyklingu zaliczyli kolejne sportowe spotkanie, które zgodnie z kalendarzem wypadło w Zdzieszowicach. I tym razem entuzjaści kolarskiej rywalizacji mogli wybrać z *wachlarza* czterech wyścigów, a w sumie na starcie wszystkich sprawdzianów stanęło 1.076 zawodniczek i zawodników.

## FUN

Najmłodsi adepci rowerowej rywalizacji mogli sprawdzić swoje umiejętności w wyścigu **FUN**, który w Zdzieszowicach liczył sobie 16m, z sumą przewyższeń 300m. Wyzwanie to podjęło tym razem nieco mniej entuzjastów kolarskiej rywalizacji, ale rywalizacja na trasie dostarczyła oczywiście jej uczestnikom wielu niezapomnianych wrażeń. W tej grupie trzymaliśmy mocno kciuki za naszych reprezentantów, którzy linię mety przekraczali z następującymi rezultatami:

| | | |
|---|---|---|
| Bartłomiej Nieckarz | Wołów | 58:19s. |
| Oskar Nieckarz | Wołów | 58:21s. |
| Piotr Choina | Wołów | 1:01:05s. |
| Mariola Waręda | Brzeg D. | 1:07:39s. |
| Magdalena Kubera | Wołów | 1:34:07s. |
| Małgorzata Kubera | Wołów | 1:34:11s. |

Najlepszy w stawce okazał się młody kolarz z Kępna **Rafał Noculak**, który od samego początku dyktował tempo rywalizacji i nie dał sobie odebrać przodownictwa w wyścigu do samego rozstrzygnięcia, kończąc swój zdzieszowicki występ z rezultatem 41:18s.

## CLASSIC

Na dystansie 26km rywalizowali kolarze, tworzący liczący ponad pół tysiąca uczestników barwny peleton, który rywalizował o zwycięstwo w wyścigu **CLASSIC**. Ten dystans jak zwykle cieszył się największym zainteresowaniem, a i walka na jego trasie była bardzo wyrównana. Ostatecznie zwycięsko wyszedł z niej gliwiczanin **Piotr Śliwiński**, mijając linię mety z rezultatem 52:05s. Do walki o najwyższe pozycje tym razem nie włączył się żaden z naszych reprezentantów, ale ich wyniki z całą pewnością budzą szacunek.

| | | |
|---|---|---|
| Tomasz Golczyński | Wołów | 1:07:46s. |
| Ireneusz Kubera | Wołów | 1:11:34s. |
| Grzegorz Kopeć | Wołów | 1:13:06s. |
| Tomasz Waręda | Brzeg D. | 1:13:11s. |
| Maksymilian Żardecki | Brzeg D. | 1:13:42s. |
| Mariusz Muszyński | Wołów | 1:15:06s. |
| Roman Chodorowski | Wołów | 1:16:00s. |
| Łukasz Borzyński | Wołów | 1:16:42s. |
| Tomasz Wiśniewski | Brzeg D. | 1:19:57s. |
| Marek Kijek | Wołów | 1:21:02s. |
| Andrzej Choina | Wołów | 1:22:44s. |
| Dariusz Waręda | Brzeg D. | 1:24:43s. |
| Filip Różycki | Brzeg D. | 1:26:08s. |
| Paweł Nowak | Brzeg D. | 1:28:27s. |
| Katarzyna Nowak | Brzeg D. | 1:29:18s. |
| Piotr Garncarz | Brzeg D. | 1:32:41s. |
| Julia Sadowska | Wołów | 1:35:51s. |
| Artur Różycki | Brzeg D. | 1:37:04s. |
| Krzysztof Woźnicki | Brzeg D. | 1:42:10s. |
| Kinga Rycerz | Brzeg D. | 1:42:32s. |
| Tomasz Solarewicz | Brzeg D. | 1:46:03s. |
| Dawid Pluta | Brzeg D. | 1:46:39s. |
| Anna Duda-Choina | Wołów | 1:49:54s. |
| Leszek Rycerz | Brzeg D. | 1:52:30s. |
| Konrad Pluta | Brzeg D. | 1:54:07s. |

Na zdzieszowickim podium po *klasycznym* wyścigu stanęła dolnobrzeżanka **Kinga Rycerz**, która w swojej kategorii (K0) pojechała po brązowy krążek. Bardzo blisko medalu była także **Julia Sadowska** z Wołowa (K1), ale tym razem konkurentki okazały się lepsze i nasza zawodniczka finiszowała na 5.pozycji w swojej kategorii.

## MEGA

Pewni swoich umiejętności musieli być ci, którzy w Zdzieszowicach zdecydowali się podjąć wyzwanie **MEGA**. Startujący w nim kolarze mieli bowiem do pokonania trasę liczącą 54km z sumą przewyższeń 990m, na której przez cały czas rywalizować musieli z równymi sobie umiejętnościami konkurentami, a dla większości z nich walka z ograniczeniami własnego organizmu nie była głównym celem rywalizacji. Od samego startu sportowa walka była bardzo twarda, a w kwietniową niedzielę *noga najlepiej podawała* **Piotrowi Krawczykowi** z Dąbrowy Górniczej, który samotnie finiszował z rezultatem 1:56:50s.

| | | |
|---|---|---|
| Michał Nowak | Wołów | 2:05:45s. |
| Adrian Kobusiński | Brzeg D. | 2:08:54s. |
| Marek Gumienny | Wołów | 2:30:06s. |
| S. Storbuczyński | Brzeg D. | 2:39:00s. |
| Zbyszko Rycerz | Brzeg D. | 2:47:35s. |

Bardzo dobrze w stawce 362 kolarzy pojechali **Michał Nowak** z Wołowa i dolnobrzeżanin **Adrian Kobusiński**. Nasi reprezentanci od samego początku trzymali się bardzo blisko czoła wyścigu i chociaż nie wzięli udziału w rywalizacji o najwyższe pozycje, to jednak pierwszy z wymienionych ukończył wyścig jako 14., zaś jego kolega zakończył imprezę z 21.rezultatem, co w stawce tak wymagających konkurentów jest naprawdę dobrym wynikiem.

## GIGA

Najwcześniej na zdzieszowicką trasę wyruszyło jednak ponad 100 kolarzy, którzy zdecydowali się na podjęcie największego z wyzwań przygotowanych przez organizatorów kwietniowej rywalizacji. Uczestnicy wyścigu **GIGA** mieli do pokonania dystans 84 km, z sumą przewyższeń 1.400m. Wyzwanie okazało się jak zwykle duże, ale wszyscy wytrzymali tę próbę, a najlepiej poradził sobie z nią **Wojciech Halejak** z Gliwic (3:00:43s.), który jednak o swoje zwycięstwo musiał walczyć do samej metry, gdyż dopiero na ostatnim odcinku zdołał sobie wypracować zaledwie 3s. przewagi na jadącym mu *na kole* konkurentem.

Amatorzy kolarskiej rywalizacji w wyścigach MTB ruszyli więc w sezon z kopyta i wcale nie zamierzają zwalniać, gdyż już w następną sobotę (11 maja) wyznaczyli sobie kolejne spotkanie - tym razem w Polanicy Zdroju.

TENIS STOŁOWY - MISTRZOSTWA POLSKI JUNIORÓW

# BEZ MEDALOWEGO BŁYSKU

Za nieco ponad tydzień (11 maja) tenisistki dolnobrzeskiego Rokity walczyć będą o zachowanie 1.ligowego bytu bez konieczności rozgrywania pojedynków barażowych. Zanim jednak przy swoich stołach gościć będą rankingowego *outsidera* z Lublina, w minionym tygodniu udały się do Mławy, gdzie rozegrano Mistrzostwa Polski w kategorii juniorów. Impreza oczywiście zgromadziła na swoim starcie czołowe *rakiety* kraju, a ponieważ w tym gronie nasze *Diablice* nie są anonimowymi zawodniczkami, można było liczyć, że ich występy dostarczą kibicom wielu emocji.

Najwyżej notowaną w juniorskim rankingu dolnobrzeżanką jest Elżbieta Kwiatkowska, która wprawdzie w Mławie nie stanęła na podium, ale swoją grą potwierdziła przynależność do krajowej czołówki.

Rozpoczęło się od rywalizacji drużynowej (16 klubów), którą nasz zespół (**Milena Chrabąszcz**, **Elżbieta Kwiatkowska**, **Nina Ossowska**) zainaugurował zaciętym i zakończonym *happy end'em* pojedynkiem z GLKS Nadarzyn (**3-2**), a w 2.rundzie nasze reprezentantki gładko ograły rywalki z rzeszowskiej Politechniki (**3-0**). Ponieważ do półfinałów awansowały tylko najlepsze zespoły z grup eliminacyjnych, starcie dolnobrzeżanek z tenisistkami Dojlidy Białystok miało rangę ćwierćfinału, a dwukrotnie prowadzenie w tym ważnym starciu obejmowały *Diablice*. Niestety, za każdym razem zawodniczkom z Podlasia udawało się *dogonić* wynik, a w decydującym starciu przechyliły szale zwycięstwa na swoją korzyść (**2-3**) i ostatecznie to one zagrały o mistrzowskie medale, zaś nasze tenisistki musiały zadowolić się miejscem 5-8.

W turnieju singlowym zawodniczki Rokity grały już na własny, indywidualny *rachunek*, a w gronie 64 najlepszych polskich juniorek zaprezentowały się trzy *Diablice*, z których w przedturniejowym rankingu najwyżej sklasyfikowana była E. Kwiatkowska (11.lokata). Na 1.rundzie swoją sportową przygodę przy mławskich stołach zakończyła N. Ossowska, gładko z rywalką poradziła sobie Ela (**4-0**), a po emocjonującej konfrontacji prawo gry w kolejnym etapie wywalczyła sobie M. Chrabąszcz (**4-3**). Niestety, obie nasze zawodniczki po kolejnych swoich występach znalazły się za burtą imprezy, kończąc swój udział w rozgrywce na miejscach 17-24.

Mistrzowskie szanse dolnobrzeżanki miały jeszcze w turnieju deblowym oraz mikstach. W pierwszym wystąpiła para E. Kwiatkowska/M. Chrabąszcz, zaś N. Ossowska zagrała wspólnie z wrocławianką **Julią Girulską**. Drugi *team* nie wszedł w turniej udanie i szybko odpadł z rywalizacji, zaś pierwszy przy mławskich stołach odniósł 2 zwycięstwa, by w walce o półfinał ulec późniejszym triumfatorkom turnieju z Wrocławia. Również w grach mieszanych naszym reprezentantkom nie udało się przebić nawet do ćwierćfinałów i chociaż w całej imprezie o medale walczyli inni, to jednak swoimi występami każda z *Diablic* udowodniła, że miejsce w krajowej czołówce jej się w pełni należy.

# NIE WSZYSTKO SIĘ UDAŁO

KOSZYKÓWKA - WRO-Basket/DALK

Zasadnicza część 38.sezonu Ekstraligi w koszykarskich zmaganiach w ramach WRO-Basket nie ułożyła się po myśli zawodników dolnobrzeskiego Berendsena. Nasz zespół na tym etapie rywalizacji schował się w głęboki cień walki o rankingowe miejsce i z zaledwie jednym triumfem plasował się na końcu zestawienia. O tych niepowodzeniach przyszło naszym zawodnikom jednak zapomnieć, gdyż przed fazą *play-off* każda z drużyn ma sportową *carte blanche*, choć nie każdej przyszło ją łatwo i przyjemnie *zapisać*. Dolnobrzeżanom na starcie kolejnego etapu zmagań przyszło bowiem zmierzyć się z jednym z faworytów rozgrywek - zespołem TAKO, z którym wcześniej wyraźnie przegrali (**70-106**). W sporcie niczego jednak nie można przesądzać z góry, więc nasi koszykarze musieli choćby spróbować sprawić niespodziankę.

Niedzielny mecz nie zaczął się jednak najlepiej dla drużyny Berendsena, gdyż zanim ich punktowe konto otworzył **Krzysztof Grzelakowski**, to rywale uzbierali już 12 *oczek*. Potem nie było wcale lepiej i chociaż dolnobrzeżanie znacznie poprawili grę w defensywie, to jednak przewaga konkurencji stale rosła (5:20). W końcówce 1.kwarty w ataku odblokowali się **Jacek Iłowski** i **Rafał Jastrzębski**, ale na przerwę rywale i tak schodzili z wyraźną już przewagą (15:29).

Początek 2.kwarty to ponownie popis zawodników TAKO w ofensywie, ale w tej części gry śmiałymi akcjami pod koszem rywali błysnął **Maciej Szumilas** i po całej serii jego punktów przeciwnikom nie udało się *odjechać* jeszcze dalej (25:38). Mimo ambitnej postawy naszych koszykarzy wyraźnie widać było, że warunki rywalizacji zdecydowanie kontrolują konkurenci, którym wprawdzie nie udało się szybko *zamknąć* spotkania, ale przez cały czas trzymali oni rękę na pulsie wydarzeń na parkiecie, utrzymując znaczącą przewagę do końca tego fragmentu gry (36:49).

Po zmianie stron punktowe konto dolnobrzeżan *otworzył* **Dawid Madeja**, ale każde *oczko* kosztowało naszych graczy wiele pomysłowości i wysiłku, rywale zaś oprócz twardej defensywy cały czas imponowali skutecznością w ataku i trudno było przypuszczać, że ich gra nagle, w niewyjaśnionych okolicznościach się załamie. Zawodnicy TAKO bezwzględnie trzymali więc *Berendsenów* na bezpiecznym dystansie i do ostatniej części niedzielnego meczu przystępowali z wyraźnym prowadzeniem (47:62). Na początku decydującej kwarty ciężar zdobywania punktów wziął na siebie J. Iłowski i dzięki jego trafieniem udało się nieco *uszczknąć* z prowadzenia rywali (60:72), ale później ponownie do głosu doszli faworyci, rozwiewając resztkę ewentualnych wątpliwości (64:86), a kończąca mecz celna *trójka* lidera dolnobrzeskiej ekipy może być tylko dobrym, ale i w zasadzie minimalnym, prognostykiem przed spotkaniem rewanżowym.

**BERENDSEN BRZEG D. - TAKO 67-86**
*(15:29; 21:20; 11:13; 20:24)*
**BERENDSEN:** J. Iłowski (21pkt.-7zb.-1as.), R. Jastrzębski (17-9-0), D. Madeja (16-7-0), M. Szumilas (7-2-0), K. Grzelakowski (4-9-1), Tomasz Sałapata (1-6-1), Marcin Obolewicz (1-1-0), Dawid Szumilas (0-3-1), Karol Koziński, Maciej Krupa.

W minioną niedzielę swoje mecze rozgrywały także drużyny, reprezentujące nasz powiat w koszykarskiej walce na parkietach Dolnośląskiej Amatorskiej Ligi Koszykówki. Do tej pory nie wiodło im się najlepiej i obie zanotowały na swoich kontach po dwie porażki, ale przecież według przysłowia właśnie *do trzech razy sztuka*.

Jako pierwsi do kolejnego swojego występu przystąpili zawodnicy Basket Team Lubiąż, a ich konkurentami byli koszykarze AZS Wratislavia. Jako pierwsi prowadzenie objęli po punktach **Macieja Gliszczyńskiego** lubiążanie, później do głosu doszli rywale, ale tylko na chwilę, gdyż potem do końca 1.kwarty punktowali już tylko nasi gracze, a oba zespoły na przerwę schodziły przy bardzo skromnym wyniku (9:4). Po wznowieniu gry wrocławianie przypomnieli sobie jak zdobywa się punkty, ale wówczas zza linii 6,75m trafił **Rafał Ożóg**, utrzymując przeciwników na skromnym *dystansie* (12:8). Niestety, to konkurenci poszli za ciosem i potem celnie wyprowadzili ich całą serię, zapewniając sobie dość wyraźną przewagę po 1.połowie (14:27). Przez długi czas w 3.kwarcie trwała walka *punkt za punkt*, ale jej trudy lepiej wytrzymali koszykarze Wratislavii, w końcówce już wyraźnie *odjeżdżając* lubiążanom (30:50), a tym przed końcową syreną nie udało się już zniwelować straty i po raz trzeci zeszli z parkietu jako pokonani.

**BASKET TEAM LUBIĄŻ - AZS Wratislavia 51-64**
*(9:4; 5:23; 16:23; 21:14)*
**BTL:** M. Gliszczyński (14-8-3), Marcin Szymecki (14-2-0), Marcin Tomczak (7-7-4), R. Ożóg (5-2-0), Bartosz Bukiewicz (4-2-1), Mateusz Kacperek (3-0-1), Zbigniew Posacki (2-16-3), Michał Garncarz (2-0-0), Paweł Wojtyło (0-0-1), Krystian Wityk.

Jako ostatni przed punktową szansą w niedzielę stanęli zawodnicy WakeTrip.pl i to właśnie oni w efektownym stylu przełamali passę niepowodzeń naszych koszykarskich ekip, zwyciężając w pojedynku z dzierżoniowskim B-Ball Styl. Starcie *trójką* rozpoczął **Mateusz Mrozek**, a potem z linii rzutów wolnych dorobek zespołu skutecznie powiększali **Michał Tolisz** oraz **Szymon Kaczyński**. Wprawdzie w tej części gry rywale nie ustępowali pola i także potrafili rozegrać płynną akcję pod koszem naszego *team'u*, co sprawiło że na pierwszą przerwę oba zespoły schodziły ze zbliżonym dorobkiem (9:6), ale kolejna kwarta to już ofensywny popis graczy WakeTrip.pl, którzy wyraźnie *odjechali* konkurencji (9:29), a potem konsekwentnie powiększali przewagę. Rywalom tylko sporadycznie udawało się przeprowadzić skuteczny atak, więc z każdą upływającą sekundą nasz zespół zbliżał się do efektownego i w pełni zasłużonego zwycięstwa.

**WakeTrip.pl - B-Ball Styl 70-26**
*(9:6; 20:3; 13:8; 28:9)*
**WakeTrip.pl:** M. Mrozek (21-10-1), S. Kaczyński (17-10-2), Kajetan Panas (11-4-1), M. Tolisz (10-1-0), Paweł Kuriata (5-10-2), Łukasz Dawidowicz (4-4-5), Piotr Ludwig (2-8-0).

Na wrocławskie parkiety nasi koszykarze powrócą dopiero w następny weekend (11-12 maja). Pierwsi próbę przerwania złej passy podejmą lubiążanie, którzy w sobotę (godz.10.45) zmierzą się z Lediko Snow Panthers, a w niedzielę zobaczymy: najpierw WakeTrip.pl w pojedynku z wrocławskimi Gwardzistami (17.00), a pół godziny później rewanż rozpoczną zawodnicy Berendsena.

BIEGI - 18.PZU Cracovia Maraton

# U WAWELSKIEGO SMOKA

Od kilku lat sztandarową biegową imprezą w naszym mieście jest Bieg Flagi, który od samego początku był nie tylko sportowym elementem spajającym środowisko entuzjastów tej formy spędzania wolnego czasu i budowy swojej fizycznej formy. Jego ranga i prestiż rośnie z roku na rok, co amatorzy biegania na pewno udowodnią już dzisiaj na wołowskich ulicach. Na mapie naszego kraju nie ma już chyba miasta, które nie miałoby swojej sztandarowej imprezy tego typu, a wiele z nich cieszy się międzynarodowym prestiżem. W gronie biegów, które składają się na Koronę Maratonów Polskich znajduje się maraton krakowski, którego 18.edycję rozegrano w ostatnich dniach kwietnia na ulicach dawnej polskiej stolicy.

W tym roku na krakowskich błoniach spotkało się liczące ponad 5.000 osób międzynarodowe towarzystwo biegaczy, które podjęło rękawicę sportowej rywalizacji na królewskim dystansie. W tym barwnym gronie swoich reprezentantów miał również nasz powiat, gdyż ulicami grodu Kraka pobiegła szóstka naszych biegaczy, uzyskując następujące rezultaty:

| | | |
|---|---|---|
| W. Gidel | Brzeg D. | 3:20:03s. |
| D. Stróżyński | Wołów | 3:33:36s. |
| W. Ostrowski | Wołów | 3:39:38s. |
| A. Woźniak | Brzeg D. | 4:00:08s. |
| S. Żuchora | Brzeg D. | 4:17:24s. |
| H. Gidel | Brzeg D. | 4:55:07s. |

W czołowej dziesiątce krakowskiej rywalizacji połowę stanowili zawodnicy z Kenii, a najlepszym nie tylko z ich grona okazał się **Cyprian Kotut**, który samotnie finiszował z rezultatem 2:09:18s.

# PRZETARGI * OGŁOSZENIA * INFORMACJE

## BURMISTRZ GMINY WOŁÓW

**informuje, że na stronach internetowych Urzędu Miejskiego w Wołowie www.wolow.pl, oraz www.bip.wolow.pl zamieszczono Wykazy nieruchomości przeznaczonych do :**

| Położenie nieruchomości | Opis, przeznaczenie w MPZP | Tryb zbycia | Termin na składanie wniosków przez osoby mające pierwszeństwo w nabyciu |
|---|---|---|---|
| **Garwół** | Działka niezabudowana nr **133/7** Am1 o pow. 0,1641 ha, zabudowa zagrodowa i mieszkaniowa jednorodzinna | Przetarg nieograniczony | Do 14.06.2019 r. |
| **Garwół** | Działka niezabudowana nr **133/8** Am1 o pow. 0,1579 ha, zabudowa zagrodowa i mieszkaniowa jednorodzinna | Przetarg nieograniczony | Do 14.06.2019 r. |

Wykazy zostały wywieszone na okres 21 dni na tablicach ogłoszeń Urzędu Miejskiego w Wołowie (Rynek 34) w przybudówce B Ratusza. Szczegółowe informacje można uzyskać w Wydziale Geodezji i Gospodarki Nieruchomościami – pokój nr 14, tel. 71/319 13 24.

## BURMISTRZ GMINY WOŁÓW

**informuje, że na stronach internetowych Urzędu Miejskiego w Wołowie www.wolow.pl, oraz www.bip.wolow.pl zamieszczono ogłoszenia o przetargach na sprzedaż nieruchomości:**

| Położenie | Opis/ nr działki, przeznaczenie w MPZP | Data przetargu | Termin wpływu wadium | Cena wywoławcza |
|---|---|---|---|---|
| **Lubiąż** | Działka niezabudowana nr**88/3 Am 1** o pow. 0,1268 hapod budownictwo mieszkaniowe jednorodzinne i zabudowę zagrodową | 11.06.2019 | 4.06.2019 | 36.900,00 zł. + VAT 23% |
| **Golina** | Działka niezabudowana nr**112/4 Am 1** o pow. 0,1900 ha podbudownictwo mieszkaniowe jednorodzinne i zabudowę zagrodową | 12.06.2019 | 6.06.2019 | 32.800,00 zł. + VAT 23% |
| **Wołów, ul. Bociania** | Działka niezabudowana nr **25/3 Am 51** o pow. 0,1388 ha pod budownictwo mieszkaniowe jednorodzinne | 14.06.2019 | 10.06.2019 | 67.600,00zł. + VAT 23% |
| **Wołów, ul. Bociania / ul. Sokola** | Działka niezabudowana nr **25/33 Am 51**o pow. 0,1277 ha pod budownictwo mieszkaniowe jednorodzinne | 14.06.2019 | 10.06.2019 | 66.300,00zł. + 23 % VAT |
| **Wołów, ul. Bociania / ul. Sokola** | Działka niezabudowana nr **25/34 Am 51**o pow. 0,1488 ha pod budownictwo mieszkaniowe jednorodzinne | 14.06.2019 | 10.06.2019 | 72.800,00zł. + 23 % VAT |
| **Wołów, ul. Bociania** | Działka niezabudowana nr **25/35 Am 51**o pow. 0,1145 ha pod budownictwo mieszkaniowe jednorodzinne | 17.06.2019 | 11.06.2019 | 59.500,00 zł. + 23 % VAT |
| **Wołów, ul. Sokola** | Działka niezabudowana nr **25/36 Am 51**o pow. 0,1554 ha pod budownictwo mieszkaniowe jednorodzinne | 17.06.2019 | 11.06.2019 | 76.000,00zł. + VAT 23% |
| **Wołów, ul. Sokola** | Działka niezabudowana nr **25/41 Am 51**o pow. 0,1399 ha pod budownictwo mieszkaniowe jednorodzinne | 17.06.2019 | 11.06.2019 | 64.800,00 zł. + VAT 23 % |
| **Stary Wołów** | Działka niezabudowana nr**228/17 Am1** o pow. 0,1130 ha wraz z udziałem w działce nr 228/18 pod budownictwo mieszkaniowe jednorodzinne i zabudowę zagrodową | 18.06.2019 | 12.06.2019 | 27.900,00 zł. + VAT 23 % |
| **Siodłkowice** | Działka niezabudowana nr **146/8 Am1** o pow. 423 m2 pod budownictwo mieszkaniowe jednorodzinne i zabudowę zagrodową | 18.06.2019 | 12.06.2019 | 9.900,00 zł. + VAT 23 % |

Z ogłoszeniami można zapoznać się na tablicach ogłoszeń Urzędu Miejskiego w Wołowie (Rynek 34) w przybudówce B Ratusza oraz w budynku głównym, w Wydziale Geodezji i Gospodarki Nieruchomościami – pokój nr 14 oraz na stronach www.bip.wolow.pl., www.wolow.pl. Informacje można również uzyskać telefonicznie pod numerem 71/319 13 24, 71/319 13 14, 71/ 319 13 15.

## BURMISTRZ GMINY WOŁÓW

**informuje, że na stronach internetowych Urzędu Miejskiego w Wołowie www.wolow.pl, oraz www.bip.wolow.pl zamieszczono Wykazy nieruchomości przeznaczonych do dzierżawy:**

| Miejscowość | Nr działki, powierzchnia | Opis nieruchomości, cel dzierżawy | Termin wywieszenia wykazu od: |
|---|---|---|---|
| **Wołów** | dz. nr 27 AM 18 pow. 3,5227ha | część działki – pod kioskiem handlowym | 25.04.2019r |
| **Wołów** | dz. nr 8/4 AM 41pow. 2,9241ha | częśćdziałki – cele rolnicze | 25.04.2019r |

Wykazy zostały również wywieszone na okres 21 dni na tablicach ogłoszeń Urzędu Miejskiego w Wołowie (Rynek 34) w przybudówce B Ratusza. Szczegółowe informacje można uzyskać w Wydziale Geodezji i Gospodarki Nieruchomościami – pokój nr 14, tel. 71/319 13 45.

## BURMISTRZ GMINY WOŁÓW

**podaje do publicznej wiadomości**
**Wyciąg z ogłoszenia o IV ustnym przetargu nieograniczonym na sprzedaż nieruchomości położonej w Wołowie przy ul. Bocianiej**

Przedmiotem przetargu jest sprzedaż działki niezabudowanej położonej przy ul. Bocianiej w Wołowie nr **25/3 Am 51** o pow. 0,1388 ha. Księga Wieczysta nr KW WR1L/00026387/5
W Miejscowym Planie Zagospodarowania Przestrzennego działka jest oznaczona symbolem MN/163 – przeznaczenie podstawowe – teren zabudowy mieszkaniowej jednorodzinnej.
Forma zbycia – przeniesienie prawa własności.
**Cena wywoławcza – 67.600,00 zł.**
Do ceny wylicytowanej w przetargu zostanie doliczony podatek VAT wg stawki 23%.
Wadium – 6.800,00 zł.
Przetarg na sprzedaż ww. nieruchomości odbędzie się w dniu **14.06.2019 r. o godz. 10.00** w siedzibie Urzędu Miejskiego w Wołowie (Rynek 34, sala sesyjna).
Ogłoszenie o przetargu zostało wywieszone na tablicach ogłoszeń Urzędu Miejskiego w Wołowie w przybudówce B Ratusza i w budynku głównym, a także opublikowane na stronach internetowych Urzędu Miejskiego www.bip.wolow.pl oraz www.wolow.pl.
Szczegółowe informacje można uzyskać w Wydziale Geodezji i Gospodarki Nieruchomościami – przybudówka B Ratusza, pokój nr 14, telefonicznie pod numerem 71/ 319 13 15, 71/ 319 13 14.

## BURMISTRZ GMINY WOŁÓW

**podaje do publicznej wiadomości**
**Wyciąg z ogłoszenia o IV ustnym przetargu nieograniczonym na sprzedaż nieruchomości położonej w Wołowie przy ul. Bocianiej i ul. Sokolej**

Przedmiotem przetargu jest sprzedaż działki niezabudowanej położonej przy ul. Bocianiej i ul. Sokolej w Wołowie nr **25/33 Am 51** o pow. 0,1277 ha. Księga Wieczysta nr KW WR1L/00026387/5
W Miejscowym Planie Zagospodarowania Przestrzennego działka jest oznaczona symbolem MN/167 – przeznaczenie podstawowe – teren zabudowy mieszkaniowej jednorodzinnej.
Forma zbycia – przeniesienie prawa własności.
**Cena wywoławcza – 66.300,00 zł.**
Do ceny wylicytowanej w przetargu zostanie doliczony podatek VAT wg stawki 23%.
Wadium – 6.700,00 zł.
Przetarg na sprzedaż ww. nieruchomości odbędzie się w dniu **14.06.2019 r. o godz. 10.15** w siedzibie Urzędu Miejskiego w Wołowie (Rynek 34, sala sesyjna).
Ogłoszenie o przetargu zostało wywieszone na tablicach ogłoszeń Urzędu Miejskiego w Wołowie w przybudówce B Ratusza i w budynku głównym, a także opublikowane na stronach internetowych Urzędu Miejskiego www.bip.wolow.pl oraz www.wolow.pl.
Szczegółowe informacje można uzyskać w Wydziale Geodezji i Gospodarki Nieruchomościami – przybudówka B Ratusza, pokój nr 14, telefonicznie pod numerem 71/ 319 13 15, 71/ 319 13 14.

## BURMISTRZ GMINY WOŁÓW

**podaje do publicznej wiadomości**
**Wyciąg z ogłoszenia o IV ustnym przetargu nieograniczonym na sprzedaż nieruchomości położonej w Wołowie przy ul. Bocianiej i ul. Sokolej**

Przedmiotem przetargu jest sprzedaż działki niezabudowanej położonej przy ul. Bocianiej i ul. Sokolej w Wołowie nr **25/34 Am 51** o pow. 0,1488 ha. Księga Wieczysta nr KW WR1L/00026387/5
W Miejscowym Planie Zagospodarowania Przestrzennego działka jest oznaczona symbolem MN/167 – przeznaczenie podstawowe – teren zabudowy mieszkaniowej jednorodzinnej.
Forma zbycia – przeniesienie prawa własności.
**Cena wywoławcza – 72.800,00 zł.**
Do ceny wylicytowanej w przetargu zostanie doliczony podatek VAT wg stawki 23%.
Wadium – 7.300,00 zł.
Przetarg na sprzedaż ww. nieruchomości odbędzie się w dniu **14.06.2019 r. o godz. 10.30** w siedzibie Urzędu Miejskiego w Wołowie (Rynek 34, sala sesyjna).
Ogłoszenie o przetargu zostało wywieszone na tablicach ogłoszeń Urzędu Miejskiego w Wołowie w przybudówce B Ratusza i w budynku głównym, a także opublikowane na stronach internetowych Urzędu Miejskiego www.bip.wolow.pl oraz www.wolow.pl.
Szczegółowe informacje można uzyskać w Wydziale Geodezji i Gospodarki Nieruchomościami – przybudówka B Ratusza, pokój nr 14, telefonicznie pod numerem 71/ 319 13 15, 71/ 319 13 14.

Reklama w Kurier Gmin
kontakt: 71 319 79 18 dominika@kuriergmin.pl
działamy od 30 lat
zamów u nas
eprasa.pl 643e9c899c

# OGŁOSZENIA DROBNE

## JAK ZAMÓWIĆ OGŁOSZENIA:

na stronie www.kuriergmin.pl/ogłoszenia-drobne/

| POCZTĄ | WYŚLIJ sms-em | e-mailem |
|---|---|---|
| „Kurier Gmin"<br>56-100 Wołów<br>ul. Zwycięstwa 15 | pod numer 76567<br>zaznaczając od OKG (spacja)<br>treść ogłoszenia<br>(6 zł + VAT, do 160 znaków) | sekretariat@kuriergmin.pl<br>lub przyjź osobiście<br>**tel. 71 319 79 18** |

**Numer konta: Bank MBANK 83 1140 2004 0000 3902 4474 9895**

## USŁUGI

- Videofilmowanie, 602879746, 515276337.
- **Garaże blaszane, od 1.450 zł, bramy, tanie ogrodzenia metalowe, RATY! TRANSPORT GRATIS! www.dobrygaraż.pl, 627338830, 607680103.**
- **Cyklinowanie bezpyłowe, układanie parkietów, montaż listew przypodłogowych oraz paneli, 662302526.**
- Usługi ogólnobudowlane , wykończenia wnętrz, elektryka, hydraulika, glazura , regipsy, malowanie itp. Pod klucz. 501821735
- Docieplanie domów. 509063700
- POŻYCZKA NA DOWÓD. Bez zaświadczeń, minimum formalności.Zadzwoń 717276214

## NIERUCHOMOŚCI

### SPRZEDAM

- Sprzedam działkę budowlaną w Ratajach 60arów,możliwość podziału. 723420655
- Mieszkanie w Konarach, 69 m kw., z piwnicą, słoneczne, atrakcyjna cena, 79 tys. 516973983.
- Sprzedam działki budowlane w Garwole 4 km od Wołowa o po. 15 arów każda. Media, cisza, spokój dobre sąsiedztwo Tel. 666855883

### WYNAJMĘ

- Bardzo tanio wynajmę lub sprzedam lokal ok.20m kw. 570466921
- Wynajmę mieszkanie w Brzegu Dolnym. 505680209
- Wynajmę mieszkanie w Wińsku na parterze 80m. 669 352 959
- Pół domu, około 90m kw. Trzy pokoje kuchnia i łazienka. Najchętniej na działalność. 721536546

### POSZUKUJĘ

- Witam szukam mieszkania do wynajęcia w Wołowie 3 pokojowego od zaraz 577990564 Email: monka86@onet.eu

## MOTORYZACJA

### SPRZEDAM

- Sprzedam Mercedesa 602672530

### KUPIĘ

- Kupię auto do 800 zł, 604317276.
- Skup aut, najwyższe ceny, dojazd do klienta 693466561
- **Skup aut do 1000zł. Najwyższe ceny. 722312807**

## RÓŻNE

### SPRZEDAM

- **Drewno opałowe, kominkowe, 602718279.**
- Komodę dębową sprzedam 300 zł 608 793 570

- Ziarno kukurydzy 697156452
- Sprzedam pszenicę - 750/t 698770893

### KUPIĘ

- Kupię monety, zegarki, srebro-antyki. 725332771

### ODDAM

- Znaleziono suczkę w Prawikowie, koło sklepu. 602879746

## PRACA

### DAM PRACĘ

- Poszukuję Panią do pracy w sklepie spożywczym Brzeg Dolny 506553287
- Poszukuję pracowników do wykończenia wnętrz. 888255733
- Zatrudnię krawcową 691636132

## POMOC

- Grupa Anonimowych Alkoholików, Wołów pl. Szkolny 2, wtorek godz. 17.00, niedziela godz. 17:00,
- Pomoc weterynaryjna, tel. 071 319 03 78; 0606 46 97 97.
- Punkt Wspierania Rodzin, Rynek 18, Brzeg Dolny, GOSP. p. nr 2, wtorek 17.00–19.00, tel. 071 319 56 62, w. 19.
- Psycholog, Rynek 18, Brzeg Dolny, GOSP. p. nr 2, poniedziałek – piątek 16.00–20.00, tel. 071 319 56 62, w. 19.
- Poradnia Problemów Uzależnień, pon., wt. 7.30–13.30, śr., czw. 7.30–17.30, tel. 071 319 56 62.
- Gminna Komisja Rozwiązywania Problemów Alkoholowych w Wołowie, Centrum Profilaktyki Uzależnień, 56-100 Wołów, pl. Szkolny 2, tel. 071 389 14 95, e-mail: gkrpawolow@op.pl - inicjuje działania związane z profilaktyką i rozwiązywaniem problemów alkoholowych, - podejmuje czynności zmierzające do orzeczenia o zastosowaniu wobec osoby uzależnionej od alkoholu obowiązku poddania się leczeniu w zakładzie lecznictwa odwykowego, - opiniuje wnioski o wydanie zezwolenia na sprzedaż napojów alkoholowych. W Punkcie Konsultacyjnym Komisji dyżury pełnią: Pełnomocnik Burmistrza ds. Realizacji GPP i RPA – poniedziałki, wtorki, środy i piątki w godz. 9.30-12.30. Psycholog – poniedziałki od godz. 16.00-19.00., czwartki od godz. 15.00- 18.00. Konsultant ds. uzależnień – środy od godz.16.00-19.00. Odbywają się spotkania: - Grupy terapeutycznej dla osób uzależnionych – w poniedziałki od godz. 17.00. - Grup AA – we wtorki i w niedziele od godz. 17.00. - Grupy Al–Anon w piątki w godz. 17.00-19.00.
- Poradnia Psychologiczno-Pedagogiczna w Brzegu Dolnym, ul. 1 Maja 1A, I piętro (dawny internat ZSZ), tel. 071 319 99 94, proponuje dzieciom, młodzieży, rodzicom i nauczycielom szeroką ofertę psychologiczną, pedagogiczną i logopedyczną, m.in. w zakresie: diagnozy, terapii, profilaktyki, poradnictwa, planowania kariery zawodowej. Wizyty BEZPŁATNE. Czynne od poniedziałku do piątku w godz. 8.00–15.00.
- Powiatowa Stacja Sanitarno-Epidemiologiczna w Woło-

URZĘDOWA KASACJA POJAZDÓW
P.P.H.U."LECH-MET"
ul. Kościuszki 9
55-140 Żmigród
Telefon całodobowy: 600 403 082
- wydajemy zaświadczenia kasacji pojazdów do wydziału komunikacji i firm ubezpieczeniowych
- bezpłatny transport ( laweta)
- wszystkie czynności załatwiamy na miejscu
REKLAMA

eprasa.pl 643e9c899c

wie, kontakt 071 389 28 56, po godzinach urzędowania oraz w dni wolne od pracy, telefon dyżurny – 0604 208 816.

- Grupa Anonimowych Narkomanów Grupa „Warriors", spotkania w niedzielę od 16:00 do 18:00 w 2. niedzielę miesiąca, miting otwarty, Brzeg Dolny, ul. Zwycięstwa 5 (wejście po prawej stronie) tel. kontaktowy 790491700.

Gabinet Weterynaryjny
„EUROVET"
www.eurovet.com.pl
Oferujemy:
- badanie laboratoryjne krwi i moczu (na miejscu),
- lecznictwo i profilaktyka,
- chirurgia,
- okulistyka i stomatologia,
- USG,
- zwierzęta egzotyczne i ptaki,
- czipowanie i paszporty,
- strzyżenie i zabiegi kosmetyczne.

Wojciech Poral specjalista chirurg 696 302 170
Krzysztof Franas 696 027 476
Wołów, ul. Poznańska 2
pon. - pt. 8:00-18:00
sob. 9:00-14:00
tel. 71/389 42 64
REKLAMA

SEZAM
POŻYCZKI GOTÓWKOWE
W 48 GODZIN
OD 500 ZŁ DO 5000 ZŁ
MINIMUM FORMALNOŚCI
Wołów 515 276 337 602 879 746
REKLAMA

AUTO – CZĘŚCI
RONDO
godz. otwarcia:
pon.-pt. 8.00-17.00
sob. 8.00-14.00
Wołów, ul. Trzebnicka 20
tel. 71 319 78 39
kom. 603 624 545
REKLAMA

TAXI 8 WOŁÓW
PRZEWÓZ OSÓB NA LOTNISKO
Dowóz cosik na rożno
tel. 509 299 858
REKLAMA

JESTEŚMY W WOŁOWIE
Salon Play
Rynek 25
tel. 730 733 700
PLAY
REKLAMA

REKLAMA

Burmistrz Gminy Wołów
Dariusz Chmura zaprasza na:

# OBCHODY 228. ROCZNICY UCHWALENIA KONSTYTUCJI 3 MAJA

GODZ. 11:30
Msza święta w intencji Ojczyzny w Kościele **pw. św. Karola Boromeusza**

GODZ. 15:00
Koncert "**Natalia Niemen** oraz **Michał Zator** improwizują Babuchowskiego."

Sala Widowiskowa WOK
Bilety w cenie 30 zł. dostępne są w Sekretariacie WOK.

WOK Dzień dobry Wołów
REKLAMA

REKLAMA

# BONY ZNIŻKOWE
## dla Czytelników Kuriera!

Wytnij i kupuj taniej!

AGFA Image Center
KUPON NA ODBITKI 10x15 - 100 sztuk
~~100 zł~~ - 61 % = 39 zł
do wykorzystania w salonie Agfa
ul. Zwycięstwa 20, 56-100 Wołów

SZKOŁA JĘZYKOWA
MLS WOŁÓW
ZAPISY NA KURSY JĘZYKOWE DLA DZIECI I MŁODZIEŻY
tel. 662 557 886
facebook: @mlswolow
-10% OPŁATA CAŁEGO KURSU
-50% OPŁATĘ JEDNEJ RATY MIESIĘCZNEJ

Nadaj temat dziennikarzom
Tel. 785 701 777
KURIER GMIN
REKLAMA

KURIER GMIN
TYGODNIK • WYDAJE „Agencja Reklamowo-Medialna ART" Marta Ringart Orłowska, redakcja: Marta Ringart-Orłowska (redaktor naczelna), Grzegorz Kuliński (skład), Dominika Iskierka (reklama i marketing), Katarzyna Dolata (administracja, reklama, marketing), Dariusz Judziński (dziennikarz sportowy), Wojciech Romanowski (dziennikarz), stali współpracownicy: Marek Czwartyński. Redakcja i biuro ogłoszeń: Wołów, ul. Zwycięstwa 15 – czynne od poniedziałku do piątku 8.00-16.00, tel. 071/ 319 79 18; • Skład własny • Druk: Agora-Poligrafia Sp. z oo • Redakcja nie odpowiada za treść ogłoszeń, reklam i życzeń. Zastrzega sobie prawo zmiany tytułów, skracania i adiustacji tekstów • Wzory reklam chronione są prawem autorskim • Materiałów niezamówionych nie zwracamy • Nasz adres poczty elektronicznej: sekretariat@kuriergmin.pl; reklama@kuriergmin.pl; internet: www.kurier-gmin.pl

KURIER GMIN
TYGODNIK POWIATU WOŁOWSKIEGO

# Na zdrowie!

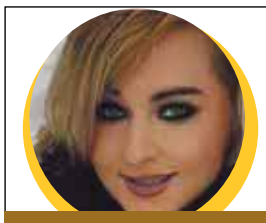

## Kącik KULINARNY Marzeny

## SAŁATKA Z KURCZAKIEM, ANANASEM I KUKURYDZĄ

**SKŁADNIKI**

- 2 pojedyncze filety z kurczaka
- 1 ząbek czosnku
- przyprawy: sól, pieprz, 1 łyżka przyprawy meksykańskiej*
- 2 łyżeczki mąki ziemniaczanej
- 2 łyżki oliwy
- 1 por
- 1 puszka kukurydzy
- 1 puszka ananasa
- 1 puszka czerwonej fasolki
- 150 g sera żółtego
- dowolna sałata
- 4 łyżki majonezu
- 2 łyżki jogurtu lub śmietany

**PRZYGOTOWANIE**

Filety kurczaka pokroić w kostkę, wymieszać z przeciśniętym przez praskę czosnkiem, doprawić solą, pieprzem oraz wszystkimi przyprawami, na koniec obtoczyć w mące ziemniaczanej.

Rozgrzać tłuszcz na patelni, włożyć kurczaka i na większym ogniu obsmażyć z każdej strony na złoty kolor.

Obciąć zielone liście pora. Białą i jasnozieloną część przekroić wzdłuż na pół i dokładnie opłukać. Pokroić na paseczki, włożyć do sitka i przelać wrzącą wodą z czajnika. Odcedzić. Fasolkę wyłożyć na sitko i przepłukać bieżącą wodą, odcedzić. Odcedzić i pokroić ananasa oraz odcedzić kukurydzę. Ser żółty zetrzeć na tarce o większych oczkach. Układać składniki warstwowo w salaterce, pamiętając aby posmarować jedną warstwę majonezem a na nim rozsmarować jogurt lub śmietanę. Na wierzch dać posiekane liście sałaty.

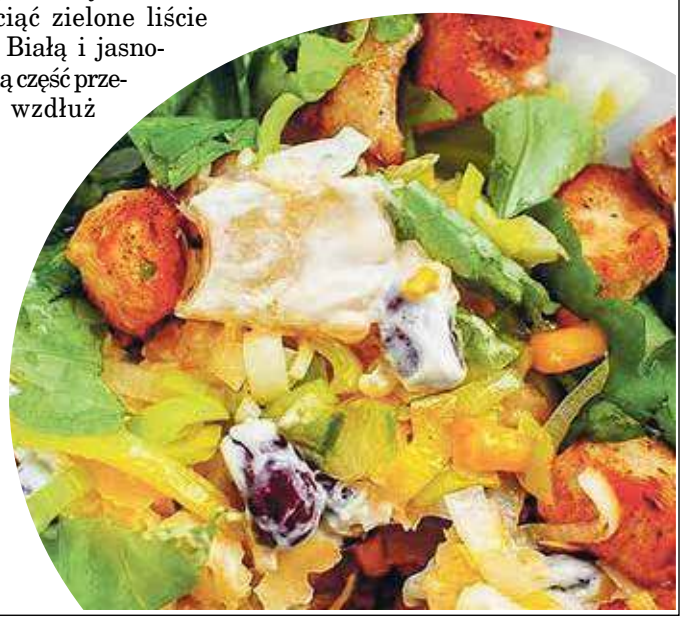

Mieszkańcy posprzątali osiedle Fabryczne

## PLASTIK PATROL!
## Sprzątamy Brzeg Dolny

28 kwietnia, o 10.00 ochotnicy zebrali się na Orliku, na osiedlu Fabrycznym, skąd rozeszli się aby pozbierać śmieci.

Na pierwszy cel wzięto teren Orlika, parku, garaży, kościoła. Zebrano setki kilogramów śmieci. Worki pękały, uczestnicy Plastik Patrolu nie odpuścili nawet najmniejszemu papierkowi. Sprzątać przyszły całe rodziny - była to dobra lekcja dla dzieci, aby dbać o otoczenie i o środowisko. To nie koniec działania patrolu. Pod lupę pójdą kolejne osiedla. Już 2 czerwca oczyszczony zostanie Park Miejski inne miejsca Starego Miasta.

Organizatorem akcji jest Referat Promocji i Informacji, Komisja Ochrony Środowiska i Zakład Gospodarki Komunalnej.

**iis**

NZOZ CENTRUM STOMATOLOGII ADA-dent
Wołów ul. Więzienna 6
Nowoczesne leczenie endodontyczne i zachowawcze, protezy, korony, mosty, implanty, zabiegi stomatologiczne w znieczuleniu ogólnym.
6 dni w tygodniu
RTG panoramiczne i punktowe
Poradnia stomatologii ogólnej tel. 606 819 714
Poradnia chirurgii stomatologicznej tel. 663 133 873
rejestracja od poniedziałku do soboty w godz. 9.00-18.00
REKLAMA

Zespół opieki domowej
Punkt Konsultacyjny w Rejonowej Przychodni w Wołowie, ul. Piłsudskiego 34, 56-100 Wołów, czynny we wtorek i piątek, godz. 9.00-14.00, pokój nr 207, II piętro, telefon: 728 228 192.
W ramach kontraktu z Narodowym Funduszem Zdrowia obejmujemy opieką paliatywno - hospicyjną pacjentów z następującymi schorzeniami:
• choroby nowotworowe,
• owrzodzenia odleżynowe,
• niewydolność oddechowa niesklasyfikowana gdzie indziej.
Zapewniamy bezpłatną:
• opiekę lekarską i pielęgniarską w domu chorego,
• leczenie bólu według najnowszych standardów i innych objawów towarzyszących chorobie nowotworowej,
• leczenie odleżyn,
• rehabilitację,
• wsparcie psychologiczne,
• żywienie dojelitowe dietą przemysłową,
• nieodpłatne wypożyczanie sprzętu medycznego.
REKLAMA

Dr nauk med. Mariusz Krawczyk
specjalista chirurg-onkolog
USG:
• piersi • tarczycy
• ślinianek • węzłów chłonnych
• dermatoskopia - badanie znamion barwnikowych
Czwartki 16.00-18.00 tel. 606 456 454
Wołów, ul. Inwalidów Wojennych 19 (bud. KRUS)
REKLAMA

Gastroenterolog
Specjalista chorób wewnętrznych
Wioletta Rewak
asystent Oddziału Gastroenterologicznego Miedziowego Centrum Zdrowia w Lubinie
• porady z zakresu chorób układu pokarmowego
• badania USG jamy brzusznej w Pracowni Ultrasonograficznej przy MCZ Lubin
• badania endoskopowe górnego odcinka przewodu pokarmowego w Pracowni Endoskopowej przy MCZ Lubin
Przyjmuje po uprzedniej rejestracji telefonicznej
tel. 606 711 431
W trzeci piątek każdego miesiąca od godziny 15⁰⁰ – Wołów, ul. Inwalidów Wojennych 19
Pozostałe dni - po rejestracji w MCZ Lubin, ul. Marii Skłodowskiej-Curie 54
REKLAMA

KONSULTACJE UROLOGICZNE
dr nauk med. Patrik Forszt
Specjalista urolog, FEBU
Choroby nerek, pęcherza, prostaty, zaburzenia potencji, USG NA MIEJSCU
Przyjęcia w Wołowie i Brzegu Dolny co wtorek od godz. 15:30
Brzeg Dolny DSCM, M. Iwaszkiewicz, ul. Wilcza 6, rejestracja 71 3190766
www.forszt.pl
Wołów, Manamedica, ul. Inwalidów Wojennych 13, rejestracja 71 3895360
REKLAMA

Wojciech Ugorski
specjalista radiolog
USG
wt.15–18, pt. 16–18
ul. Piłsudskiego 34 Przych. Rejon., gab. 115
600 069 413
REKLAMA

USG SERCA
USG BRZUCHA
kardiolog, specjalista chorób wewnętrznych
lek. med. Paweł Rehan
wtorki i czwartki 16.00–17.00
ul. Inw. Wojennych 19 Wołów (bud. KRUS)
tel. 604 523 262
REKLAMA

Prywatny Gabinet Ginekologiczny
dr n.med. Krzysztof Ćwiklicki
Specjalista ginekolog-położnik
- USG,
- KTG,
- KONIZACJA,
- CYTOLOGIA.
Przyjmuje: wt.- czw. 16:00 - 18.00
Brzeg Dolny, ul. Kętrzyńskiego 1
(naprzeciwko Przychodni w budynku Apteki Dolnobrzeskiej)
tel. 696 485 738
REKLAMA

**DERMATOLOG**

**• Elżbieta Marcinkowska,**
prywatny gabinet czynny w piątki od 17.00 do 18.00. Brzeg Dolny, ul. Kętrzyńskiego 1, budynek Apteki Dolnobrzeskiej, **tel. 513 137 548.** (bud. Restauracji Bajka).

**FIZYKOTERAPIA:**

**Monika Kryś -masażystka.**
Masaż leczniczy kręgosłupa i inych narządów ruchu
- relaksacyjny,
- drenaż limfatyczny i anty-celulitowy
- bańka chińska

Wizyty z dojazdem do klienta 781471014

**NEUROLOG**

**• Elżbieta Buczkowska,**
specjalista neurolog,przyjmuje w prywatnym gabinecie w Obornikach Śl., ul. Dworcowa 36C.Poniedziałek w godz. 15.30-16.30**tel. 603 999 676**

**PSYCHIATRA**

**• Katarzyna Leszczyńska,**
specjalista psychiatra.
Prywatny gabinet,
Brzeg Dolny, ul. Zwycięstwa 9/2,
wizyty domowe. Nerwice, depresje, zaburzenia psychiczne,
**tel. 606 286 236.**

**• Prywatny Gabinet Psychiatryczny, Magdalena Krakowska-Kociołek,**
**specjalista psychiatra**
ul. Inwalidów Wojennych 19, Wołów (budynek KRUS), pon. 15.00–18.00.
Po wcześniejszejrejestracji:
**604 433 803.Wizyty domowe.**

**STOMATOLOG**

**• GALLUS stomatologia**
Świadczymy pełen zakres usług stomatologicznych. Zapraszamy od pon. do pt. od 9.00 - 20.00
Wołów ul. Trzebnicka 20/4
(Przychodnia Gemini-med)
www.gallus-stomatologia.pl
Rejestracja: 730 444 646

**• Stomatologia dla Rodziny**
Kompleksowe leczenie stomatologiczne, nowoczesne materiały, radiowizjografia, RTG, chirurgia, protetyka.
Oborniki Śl., ul. Łokietka 22
**Rejestracja: 71 310 26 12**

**UROLOG**

**• Aleksander Biały**
Chirurg Specjalista Urolog
Prywatny Gabinet Urologiczny, USG,
Wołów ul. Piłsudskiego pok.115
(przychodnia rejonowa)
Środa 15:00-18:00
**tel. 601206357, (71) 389 26 62**

**ORTOPEDA**

**• Waldemar Olszowiec,**
specjalista ortopeda, specjalista chirurgii urazowej. NZOZ, ul. Zwycięstwa 9/2, Brzeg Dolny. Przyjmuje: poniedziałek: 15.00–18.00. Leczenie zachowawcze i operacyjne schorzeń narządu ruchu,
**tel. 71 319 07 66.**

Pełny zakres informacji medycznych tylko w tygodniku KURIER GMIN

# Witamy na świecie

**Konrad** urodził się 25 kwietnia o godzinie 8.26. Ważył 3980g i mierzył 56cm. Rodzicami maluszka są Eliza i Krzysztof Białowąs z Pogalewa Wielkiego. W domu na braciszka czeka 2-letni Karol.

**Adam** urodził sie 26 kwietnia o godzinie 11.50. Ważył 3400g i mierzył 58cm. Szczęśliwymi rodzicami małego Adama są Justyna i Grzegorz z Krzelowa.

**Tymon** urodził sie 26 kwietnia o godzinie 3.00. Ważył 3650g i mierzył 57cm. Mały Tymon to pociecha Kamili i Marka z Chwalimierza (gm. Środa Śląska)

## BURMISTRZ GMINY WOŁÓW

**podaje do publicznej wiadomości**
**Wyciąg z ogłoszenia o IV ustnym przetargu nieograniczonym na sprzedaż nieruchomości położonej w Wołowie przy ul. Bocianiej**

Przedmiotem przetargu jest sprzedaż działki niezabudowanej położonej przy ul. Bocianiej w Wołowie nr **25/35 Am 51** o pow. 0,1145 ha. Księga Wieczysta nr KW WR1L/00026387/5
W Miejscowym Planie Zagospodarowania Przestrzennego działka jest oznaczona symbolem MN/167 – przeznaczenie podstawowe – teren zabudowy mieszkaniowej jednorodzinnej.
Forma zbycia – przeniesienie prawa własności.
**Cena wywoławcza – 59.500,00 zł.**
Do ceny wylicytowanej w przetargu zostanie doliczony podatek VAT wg stawki 23%.
Wadium – 6.000,00 zł.
Przetarg na sprzedaż ww. nieruchomości odbędzie się w dniu **17.06.2019 r. o godz. 11.00** w siedzibie Urzędu Miejskiego w Wołowie (Rynek 34, sala sesyjna).
Ogłoszenie o przetargu zostało wywieszone na tablicach ogłoszeń Urzędu Miejskiego w Wołowie w przybudówce B Ratusza i w budynku głównym, a także opublikowane na stronach internetowych Urzędu Miejskiego www.bip.wolow.pl oraz www.wolow.pl.
Szczegółowe informacje można uzyskać w Wydziale Geodezji i Gospodarki Nieruchomościami – przybudówka B Ratusza, pokój nr 14, telefonicznie pod numerem 71/ 319 13 15, 71/ 319 13 14.

## BURMISTRZ GMINY WOŁÓW

**podaje do publicznej wiadomości**
**Wyciąg z ogłoszenia o IV ustnym przetargu nieograniczonym na sprzedaż nieruchomości położonej w Wołowie przy ul. Sokolej**

Przedmiotem przetargu jest sprzedaż działki niezabudowanej położonej przy ul. Sokolej w Wołowie nr **25/36 Am 51** o pow. 0,1554 ha. Księga Wieczysta nr KW WR1L/00026387/5
W Miejscowym Planie Zagospodarowania Przestrzennego działka jest oznaczona symbolem MN/167 – przeznaczenie podstawowe – teren zabudowy mieszkaniowej jednorodzinnej.
Forma zbycia – przeniesienie prawa własności.
**Cena wywoławcza – 76.000,00 zł.**
Do ceny wylicytowanej w przetargu zostanie doliczony podatek VAT wg stawki 23%.
Wadium – 7.600,00 zł.
Przetarg na sprzedaż ww. nieruchomości odbędzie się w dniu **17.06.2019 r. o godz. 11.15** w siedzibie Urzędu Miejskiego w Wołowie (Rynek 34, sala sesyjna).
Ogłoszenie o przetargu zostało wywieszone na tablicach ogłoszeń Urzędu Miejskiego w Wołowie w przybudówce B Ratusza i w budynku głównym, a także opublikowane na stronach internetowych Urzędu Miejskiego www.bip.wolow.pl oraz www.wolow.pl.
Szczegółowe informacje można uzyskać w Wydziale Geodezji i Gospodarki Nieruchomościami – przybudówka B Ratusza, pokój nr 14, telefonicznie pod numerem 71/ 319 13 15, 71/ 319 13 14.

## BURMISTRZ GMINY WOŁÓW

**podaje do publicznej wiadomości**
**Wyciąg z ogłoszenia o IV ustnym przetargu nieograniczonym na sprzedaż nieruchomości położonej w Wołowie przy ul. Sokolej**

Przedmiotem przetargu jest sprzedaż działki niezabudowanej położonej przy ul. Sokolej w Wołowie nr **25/41 Am 51** o pow. 0,1399 ha. Księga Wieczysta nr KW WR1L/00026387/5
W Miejscowym Planie Zagospodarowania Przestrzennego działka jest oznaczona symbolem MN/168 – przeznaczenie podstawowe – teren zabudowy mieszkaniowej jednorodzinnej.
Forma zbycia – przeniesienie prawa własności.
**Cena wywoławcza – 64.800,00 zł.**
Do ceny wylicytowanej w przetargu zostanie doliczony podatek VAT wg stawki 23%.
Wadium – 6.500,00 zł.
Przetarg na sprzedaż ww. nieruchomości odbędzie się w dniu **17.06.2019 r. o godz. 11.30** w siedzibie Urzędu Miejskiego w Wołowie (Rynek 34, sala sesyjna).
Ogłoszenie o przetargu zostało wywieszone na tablicach ogłoszeń Urzędu Miejskiego w Wołowie w przybudówce B Ratusza i w budynku głównym, a także opublikowane na stronach internetowych Urzędu Miejskiego www.bip.wolow.pl oraz www.wolow.pl.
Szczegółowe informacje można uzyskać w Wydziale Geodezji i Gospodarki Nieruchomościami – przybudówka B Ratusza, pokój nr 14, telefonicznie pod numerem 71/ 319 13 15, 71/ 319 13 14.

## BURMISTRZ GMINY WOŁÓW

**podaje do publicznej wiadomości**
**Wyciąg z ogłoszenia o III ustnym przetargu nieograniczonym na sprzedaż nieruchomości położonej w Lubiążu**

Przedmiotem przetargu jest sprzedaż działki niezabudowanej nr **88/3 Am1** o pow. 0,1268 ha położonej w Lubiążu. Księga Wieczysta nr WR1L/00037486/9.
W Miejscowym Planie Zagospodarowania Przestrzennego działka jest oznaczona symbolem MNR/73 – przeznaczenie podstawowe – zabudowa zagrodowa i mieszkaniowa jednorodzinna, w granicach strefy ochrony konserwatorskiej zabytków archeologicznych, w granicach strefy „K" ochrony krajobrazu kulturowego.
Forma zbycia – przeniesienie prawa własności.
**Cena wywoławcza – 36.900,00 zł.**
**Do ceny wylicytowanej w przetargu zostanie doliczony podatek VAT wg stawki 23 %**
Wadium – 3.700,00 zł.
Przetarg na sprzedaż ww. nieruchomości odbędzie się w dniu **11.06.2019r.** o godz. 11.00 w siedzibie Urzędu Miejskiego w Wołowie (Rynek 34, sala sesyjna).
Ogłoszenie o przetargu zostało wywieszone na tablicach ogłoszeń Urzędu Miejskiego w Wołowie w przybudówce B Ratusza i w budynku głównym, a także opublikowane na stronach internetowych Urzędu Miejskiego www.bip.wolow.pl oraz www.wolow.pl.
Szczegółowe informacje można uzyskać w Wydziale Geodezji i Gospodarki Nieruchomościami – przybudówka B Ratusza, pokój nr 14, telefonicznie pod numerem 71/ 319 13 24, 71/ 319 13 14.

## BURMISTRZ GMINY WOŁÓW

**podaje do publicznej wiadomości**
**Wyciąg z ogłoszenia o III ustnym przetargu nieograniczonym na sprzedaż nieruchomości położonej w Golinie**

Przedmiotem przetargu jest sprzedaż działki niezabudowanej położonej w **Golinie nr 112/4 Am 1** o pow. 0,1900 ha. Księga Wieczysta nr KW WR1L/00029351/5.
W Miejscowym Planie Zagospodarowania Przestrzennego działka jest oznaczona symbolem **MNR/5** – zabudowa zagrodowa i mieszkaniowa jednorodzinna.
Forma zbycia – przeniesienie prawa własności.
**Cena wywoławcza – 32.800,00 zł.**
**Do ceny wylicytowanej w przetargu zostanie doliczony podatek VAT wg stawki 23 %.**
Wadium – 3.500,00 zł.
Przetarg na sprzedaż ww. nieruchomości odbędzie się w dniu **12.06.2019r. o godz.11.00** w siedzibie Urzędu Miejskiego w Wołowie (Rynek 34, sala sesyjna).
Ogłoszenie o przetargu zostało wywieszone na tablicach ogłoszeń Urzędu Miejskiego w Wołowie w przybudówce B Ratusza i w budynku głównym, a także opublikowane na stronach internetowych Urzędu Miejskiego www.bip.wolow.pl oraz www.wolow.pl.
Szczegółowe informacje można uzyskać w Wydziale Geodezji i Gospodarki Nieruchomościami – przybudówka B Ratusza, pokój nr 14, telefonicznie pod numerem 71/ 319 13 24, 71/ 319 13 14.

eprasa.pl 643e9c899c

# KONIEC WALKI z ubezpieczeniem!

Każdy człowiek miał w życiu wypadek, stłuczkę czy kolizję. Zazwyczaj po zdarzeniu zgłasza się szkodę do Towarzystwa Ubezpieczeniowego (TU) sprawcy, przyjeżdża likwidator ocenia rozmiar szkody i .... tutaj zaczynają się kłopoty. Towarzystwa aktualnie zaniżają wartość naprawy o co najmniej 60%. W praktyce oznacza to, że poszkodowany ma szkodę na 5000zł, a Towarzystwo oferuje mu 2500zł. Argumentów mają wiele, np. że można naprawić taniej. Mało tego, w piśmie do poszkodowanego informują, że jeśli poszkodowany nie skorzysta z tej oferty, to musi mieć wiedzę o tym, że będzie dopłacać z środków własnych ponad zaoferowana kwotę. Poszkodowani nie posiadają wiedzy o ich przywilejach i o odpowiedzialności Towarzystwa Ubezpieczeniowego (TU) i często borykają się z problemami. Masz dość walki z formalnościami? Po to właśnie powstało BLS POLSKA SP. Z O.O. Firma ta zajmuje się poszkodowanym od samego momentu zdarzenia. BLS ma wiele możliwości pomocy, dostosowując je pod indywidualny przypadek, w zależności od potrzeb. Firma świadczy usług tj. wysyłanie na miejsce wypadku lawety, wydawanie pojazdu zastępczego, zajmowanie się szkodą od początku do końca (zgłasza szkodę, realizuje oględziny, pilnuje, aby kwota odszkodowania była adekwatna do strat). Na tym nie kończy się oferta - jeśli zajdzie taka potrzeba firma naprawia pojazd bez prowizji i opłat dodatkowych. Poszkodowany w tym czasie jest mobilny korzystając z pojazdu zastępczego na koszt Towarzystwa Ubezpieczeniowego sprawcy, a BLS Polska realizuje szkodę do samego końca. Jeśli w wypadku poszkodowany ucierpiał na zdrowiu, również pozostaje pod stałą opieką BLS. W sytuacji, gdy TU nie wypłaci należnego zadośćuczynienia, firma występuje na drogę sądową w imieniu poszkodowanego.

BLS POLSKA od 4 lat obsługuje szkody klientów, nie pobiera wynagrodzenia, 100% odszkodowania za pojazd jest w dyspozycji poszkodowanego i tylko on decyduje gdzie i jak naprawi samochód, a firma pilnuje, aby kwota ta była uczciwa. Wielu poszkodowanych nie jest świadomych, że każda wypłacona szkoda do 3 lat wstecz może być ponownie przeliczona przez firmę BLS POLSKA. Jeśli została zaniżona, poszkodowany dostanie dodatkowe pieniądze, które wcześniej TU nie opłaciło.

**Chcesz wiedzieć więcej? Napisz lub zadzwoń**

**O NASZEJ JAKOŚCI ŚWIADCZĄ OPINIE KLIENTÓW**

http://www.firmy.net/odszkodowania/bls-polska,P54BN,opinie-klientow.html

- NAPRAWY POWYPADKOWE
- AUTA ZASTEPCZE
- DOPŁATY DO SZKÓD
- SZKODY OSOBOWE
- TAXI

**BLS Polska Sp. z o.o.**
ul. Ibn Siny Avicenny 14, 54-611 Wrocław
tel/fax 71 349 85 35, kom. 506 015 163
e-mail: szkody@bls-polska.pl


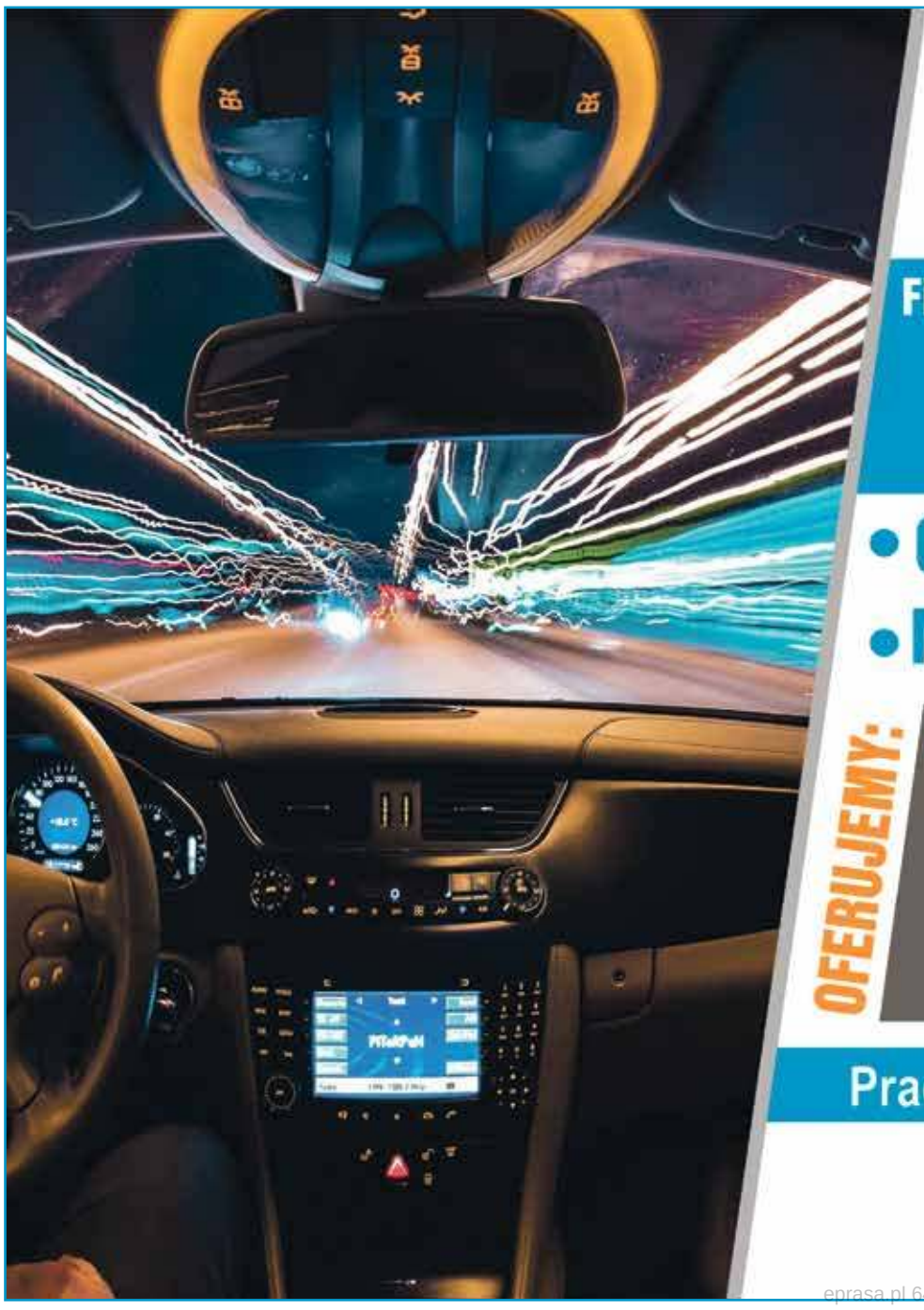

Vitro®

PGW™ Pittsburgh Glass Works

Firma PGW w Komornikach k. Środy Śląskiej
poszukuje osób do pracy
na stanowiska:

- OPERATOR PRODUKCJI
- MAGAZYNIER – OPERATOR WÓZKA WIDŁOWEGO

OFERUJEMY:
Bezpłatny transport dla pracowników na trasie:
Brzeg Dolny – Lubiąż – Kawice – Malczyce – Środa Śląska – PGW

Dofinansowanie do posiłków

Praca w systemie 12h – cztery brygady

Aplikować należy na adres mailowy:
rekrutacja@vitro.com
Więcej informacji pod telefonem 71 771 9889

REKLAMA


eprasa.pl 643e9c899c