PIĄTEK-CZWARTEK
|04-10|08|2023|

DZIENNIK ELBLĄSKI TYGODNIK

POWIATU ELBLĄSKIEGO

cena 4,99 zł (w tym 8% VAT)

ISSN 2956-2740 NR INDEKSU 442968 \\\ NAKŁAD 883 NR 1 (1)

Fot. Joanna Gówkiel-ewicz

GOSPODYNIE I STRAŻACY DZIAŁAJĄ Z MIŁOŚCI DO POLSKI! \7

SPORT W ELBLĄGU

BĘDZIE PIERWSZE ZWYCIĘSTWO? \21

JADĄ DO LEGIONOWA PO PUNKTY \22

ISSN 2956-2740 01
9 772956 274002

KTO POGŁĘBI SPORNY ODCINEK? \3

TRZEBA POŻEGNAĆ SIĘ ZE ŚLEDZIEM? \4

JAKA PRZYSZŁOŚĆ CZEKA GÓRĘ CHROBREGO? \6

W ŚRODĘ RUSZA PROCES GRABARZA \10

REKLAMA

DZIENNIK ELBLĄSKI ZAPRASZA NA PIKNIK Z KOPERNIKIEM

PARTNER WYDARZENIA
PKO Bank Polski

20230TBP-B-K

eprasa.pl 649633435a

ZESPÓŁ KARMEN DAŁ CZADU W SZCZECINIE

UDAŁO SIĘ! KARMEN — ZESPÓŁ, KTÓRY TWORZY MŁODZIEŻ Z ELBLĄGA, ZAKWALIFIKOWAŁ SIĘ DO UDZIAŁU W OGÓLNOPOLSKIM PRZEGLĄDZIE KAPEL MŁODEGO POKOLENIA, ZAJĄŁ TRZECIE MIEJSCE I WYGRAŁ NAGRODĘ PIENIĘŻNĄ. — DZIĘKUJEMY WSZYSTKIM ZA WSPARCIE — PRZEKAZUJE ELBLĄSKA MŁODZIEŻ.

fot. archiwum prywatne

Karmen — zespół z Elbląga wystąpił podczas Ogólnopolskiego Przeglądu Kapel Młodego Pokolenia, zajął trzecie miejsce i zdobył nagrodę pieniężną

Jakiś czas temu informowaliśmy o głosowaniu w ramach Ogólnopolskiego Przeglądu Kapel Młodego Pokolenia, który towarzyszył odbywającemu się 29 lipca w Szczecinie „Festiwalowi Garaże". Jednym z kandydatów, który miał pojawić się na scenie, był elbląski zespół Karmen — potrzebne było im tylko i aż wsparcie w postaci oddawanych za pośrednictwem mediów społecznościowych głosów.

Udało się — między innymi dzięki Czytelnikom i Czytelniczkom Dziennika Elbląskiego, którzy po tym, jak opublikowaliśmy wspomnianą informację, ruszyli do głosowania.

Zespół Karmen zakwalifikował się do udziału w Przeglądzie, zajął trzecie miejsce i zdobył nagrodę pieniężną.

— Dziękujemy wszystkim za wsparcie — przekazuje zespół, który wystąpił na szczecińskiej scenie 29 lipca.

Zespół Karmen powstał latem 2022 roku w Elblągu, w jego skład wchodzi młodzież: Zosia Zelonka (wokal), Julia Burzyńska (wokal, gitara rytmiczna), Róża Rybicka (gitara basowa), Szymon Ławrynowicz (gitara prowadząca) oraz Dmitriy Andrushchenko (perkusja).

Karmen wykonuje covery i utwory autorskie, wśród nich między innymi „Mętlik". Po raz pierwszy można było posłuchać młodych artystów podczas finału WOŚP w Elblągu w styczniu 2023 roku. W Szczecinie, dzięki głosom wspierających ich działalność osób zagrali na tej samej scenie co Sarsa czy O.S.T.R.

Jak przekazują muzycy tworzący zespół Karmen, zarówno w chwili ogłoszenia wyników, jak i zaraz po występie, otrzymali same pochlebne opinie i liczne słowa uznania.

Festiwal Garaże odbył się 29 lipca w Szczecinie. Imprezie towarzyszył VI Ogólnopolski Przegląd Kapel Młodego Pokolenia. **KK**

ZMIENIAMY SIĘ DLA WAS! DZIENNIK ELBLĄSKI STAJE SIĘ TYGODNIKIEM

Grono Czytelników i Czytelniczek Dziennika Elbląskiego stale rośnie, co stanowi dla nas wyjątkowy powód do dumy. Mamy dla Państwa dobrą wiadomość — papierowe wydanie Dziennika Elbląskiego staje się tygodnikiem! Nasza gazeta będzie dostępna w sprzedaży przez cały tydzień.

Dotychczas tradycyjne — papierowe wydanie Dziennika Elbląskiego mogliście nabyć Państwo wyłącznie w piątki, soboty i niedziele handlowe. Teraz wszystko się zmieni, a Dziennik Elbląski dostępny będzie w sprzedaży przez cały tydzień.

Listonosz dostarczy Dziennik Elbląski pod wskazany adres

Podpowiadamy, jak zamówić prenumeratę piątkowego wydania gazety, które pod wskazany adres dostarczy listonosz. Jak zamówić prenumeratę? Wystarczy odwiedzić najbliższą placówkę Poczty Polskiej

DZIENNIK ELBLĄSKI WEEKEND
KOCHAM MAMĘ, BO JEST MOJĄ MAMĄ
SPORT W ELBLĄGU

i poinformować w okienku, że chcecie wykupić prenumeratę Dziennika Elbląskiego, podać okres, na jaki chcecie ją wykupić i uiścić opłatę. Od tej pory listonosz będzie regularnie dostarczał Wam Dziennik Elbląski pod wskazany na poczcie adres.

Zabrakło Dziennika? Daj nam znać!

Jeżeli w Twojej okolicy brakuje Dziennika Elbląskiego, poinformuj nas o tym, pisząc na adres gazeta@dziennikelblaski.pl, lub dzwoniąc, lub wysyłając SMS pod numer 505 766 681 lub 502 499 529.

Czytaj nas również w wersji elektronicznej

Dziennik Elbląski w tradycyjnej papierowej wersji nabyć można w salonach prasowych, kioskach, na pocztach i stacjach Orlen. Ale to nie wszystko. Po Dziennik Elbląski możecie Państwo sięgnąć również bez wychodzenia z domu, a to za sprawą elektronicznej wersji naszej gazety, która dostępna jest na stronie internetowej www.kupgazete.pl.

24 godziny i 7 dni w tygodniu czekamy również na Czytelników w naszym serwisie internetowym www.dziennikelblaski.pl — odwiedzając naszą stronę, możecie być Państwo pewni, że zawsze będziecie na bieżąco ze wszystkimi informacjami z Elbląga i okolic.

Prenumerata za zdjęcie

Możecie zdobyć darmową prenumeratę elektronicznego Dziennika Elbląskiego, biorąc udział w naszej akcji „Prenumerata za zdjęcie". Spacerujesz, obserwujesz, podziwiasz? Łap za telefon i rób zdjęcie tego, co Cię zachwyci! Czekamy na zdjęcia z Elbląga i okolic — ciekawej architektury, portretów natury, obrazków prezentujących miejskie życie. A może masz w swoich archiwach zdjęcia dawnego Elbląga? Podziel się z nami! Odwdzięczymy się darmową trzymiesięczną prenumeratą elektronicznego wydania Dziennika Elbląskiego lub ciekawą książką! Zapraszamy do przysyłania zdjęć na adres gazeta@dziennikelblaski.pl, w tytule wiadomości napiszcie „Prenumerata za zdjęcie", a w treści podajcie autora i podpis fotki.

POGODA NA WEEKEND

PIĄTEK
Deszcz.
W ciągu dnia:
Temperatura maksymalna: 21°C
Temperatura minimalna: 19°C

SOBOTA
Deszcz.
W ciągu dnia:
Temperatura maksymalna: 18°C
Temperatura minimalna: 15°C

NIEDZIELA
Deszcz.
W ciągu dnia:
Temperatura maksymalna: 17°C
Temperatura minimalna: 16°C

WYDAWCA
GRUPA WM Sp. z o.o.
ul. Tracka 5,
10-364 Olsztyn

REDAKTOR NACZELNY
Maciej Matera

ZASTĘPCA REDAKTORA NACZELNEGO
Kamila Kornacka
k.kornacka@dziennikelblaski.pl

REDAKTORZY WYDANIA
Kamila Kornacka k.kornacka@dziennikelblaski.pl
Ewelina Gulińska e.gulinska@dziennikelblaski.pl
Agata Tupaj a.tupaj@dziennikelblaski.pl
Jerzy Kuczyński j.kuczynski@dziennikelblaski.pl

WYDANIE ONLINE internet@gazetaolsztynska.pl
89 539 74 83

GAZETAOLSZTYNSKA.PL
redakcja@gazetaolsztynska.pl
tel. 89 539 74 83

PRENUMERATA E-WYDAŃ
prenumerata@gazetaolsztynska.pl
89 539 76 63

DZIENNIKELBLASKI.PL
82-300 Elbląg, ul. Rybacka 35
tel. 55 611 46 00
gazeta@dziennikelblaski.pl

REKLAMA W ELBLĄGU
82-300 Elbląg, ul. Rybacka 35
tel. 55 236 18 02
reklamy@dziennikelblaski.pl

Elwira Kowalska
tel. 604 408 305

DRUK
Drukarnia Prasowa
GRUPY WM Sp. z o.o.
Olsztyn, ul. Tracka 7
tel. 89 539 74 21

NAKŁAD KONTROLOWANY
ZWIĄZEK KONTROLI DYSTRYBUCJI PRASY

Redakcja nie zwraca niezamówionych tekstów oraz zastrzega sobie prawo dokonywania skrótów w publikowanych listach i nadesłanych materiałach. Redakcja nie odpowiada za treść ogłoszeń. Wydawca zastrzega sobie prawo odmowy przyjęcia ogłoszenia sprzecznego z zasadami moralnymi lub prawem.

eprasa.pl 649633435a

KTO POGŁĘBI SPORNY ODCINEK TORU WODNEGO?

W czwartek media obiegła informacja o tym, że sporny odcinek toru wodnego na rzece Elbląg prowadzący do portu w Elblągu zostanie pogłębiony z rządowych środków. — To nadinterpretacja moich słów — mówi wiceminister infrastruktury Marek Gróbarczyk.

W ubiegłym tygodniu zastanawialiśmy się na łamach Dziennika Elbląskiego, co dalej z portem w Elblągu. Po pierwsze — jak już informowaliśmy — w wykazie prac legislacyjnych i programowych Rady Ministrów pojawił się projekt rozporządzenia RM w sprawie przyjęcia planu zagospodarowania przestrzennego akwenów portu morskiego w Elblągu. Po drugie, wiceminister infrastruktury Marek Gróbarczyk zapowiedział: — Port w Elblągu zostanie zmodernizowany. Prowadzimy w tej sprawie intensywne rozmowy z operatorami, którzy funkcjonują na jego obszarze, a także ze spółkami Skarbu Państwa, które w pobliżu posiadają grunty. Za chwilę będziemy gotowi z podpisaniem listu intencyjnego. Zadeklarowaliśmy kwotę 100 mln zł, którą chcemy zainwestować w port. Beneficjentami będą operatorzy, którzy są właścicielami nabrzeży.

Wciąż trwa jednak spór dotyczący pogłębienia 900-metrowego odcinka toru wodnego na rzece Elbląg — realizacja tego zadania pozwoli elbląskiemu portowi w pełni korzystać z potencjału nowej drogi wodnej łączącej Zalew Wiślany z Zatoką Gdańską.

fot. PAP/Jan Dzban

W czwartek media obiegła informacja, jakoby wiceminister infrastruktury Marek Gróbarczyk w rozmowie z „Dziennikiem Gazeta Prawna" zadeklarował, że to państwo pogłębi ostatnie 900 metrów toru wodnego prowadzącego do portu w Elblągu.

Okazało się, że doszło do nadinterpretacji słów wiceministra, który wskazał: — Informacja o tym, że Rząd zleci pogłębienie rzeki Elbląg do portu w tym mieście, była nadinterpretacją moich słów — powiedział Polskiej Agencji Prasowej wiceminister infrastruktury Marek Gróbarczyk, odnosząc się do publikacji „Dziennika Gazeta Prawna".

Wiceszef Ministerstwa Infrastruktury zaznaczył, że finansowanie ze strony Rządu dotyczy jedynie operatorów należących do Skarbu Państwa, którzy działają w porcie w Elblągu i podpiszą list intencyjny na modernizację nabrzeży. — Zostaną im przekazane środki, które są zarezerwowane w kwocie 100 mln zł — wyjaśnił.

— Będzie to zrealizowane przez operatorów, a nie przez Skarb Państwa — Rząd, który nie może tego uczynić — stwierdził Marek Gróbarczyk.

A zapytany o to, czy zapadła decyzja dotycząca przeznaczenia państwowych środków na pogłębienie rzeki Elbląg, wiceminister infrastruktury powiedział: — Takiej decyzji nie ma, bo nie może być takiej decyzji. My nie jesteśmy władni w świetle wód wewnętrznych, portowych, by realizować to zadanie z budżetu państwa.

Witold Wróblewski — przypomnijmy — w swoich wypowiedziach niejednokrotnie jako argumentu przeciwko rządowej propozycji dokapitalizowania portu w Elblągu kwotą 100 mln złotych używał opinii prawnej sporządzonej na jego zamówienie przez profesora Politechniki Warszawskiej, adwokata dra hab. Roberta Suwaja. Wielokrotnie wygłaszał jej błędną interpretację, twierdząc, że pogłębienie spornego odcinka toru wodnego prowadzącego do portu w Elblągu należy do zadań Rządu, a nie spółki nim zarządzającej.

Podczas czerwcowej konferencji prasowej w Elblągu Andrzej Jaworski, prezes Izby Gospodarczo Handlowej Rynku Spożywczego, poinformował, że Izba wystąpiła do profesora Suwaja o opinię prawną, która mogłaby jednoznacznie rozstrzygnąć, po czyjej stronie jest racja.

Profesor Suwaj w przekazanej opinii zaznacza, że „aktualność zachowują konstatacje poczynione w opinii głównej z 5 października 2022 r., sporządzonej na rzecz Miasta Elbląg", a opinia z 18 maja 2023 r. „ma charakter uzupełniający wobec rozważań poczynionych wobec tamtej opinii" — oznacza to tyle, że opinia wykonana na zlecenie Izby jest uzupełnieniem tej poprzedniej, wydanej na wniosek władz miasta, ale interpretowanej w mylny sposób.

W dokumencie profesor Suwaj zaznacza, że „o ile nie stanowią zadań podmiotu zarządzającego portem prace związane z budową, modernizacją i utrzymaniem infrastruktury zapewniającej dostęp do portów", to „budowa, modernizacja i utrzymanie infrastruktury portowej znajdującej się na gruntach, którymi gospodaruje podmiot zarządzający, oraz utrzymanie akwenów portowych" są finansowane ze środków podmiotu zarządzającego".

Profesor w opinii przygotowanej dla Izby Gospodarczo Handlowej Rynku Spożywczego podkreślił, że „zarówno wykonanie obrotnicy jak i budowa 800 metrów torów wodnych w granicach portu morskiego należy zakwalifikować jako budowę „infrastruktury portowej" (...) dlatego należy przyjąć, że stanowią zadanie podmiotu zarządzającego portem".

Podczas zaplanowanej na piątek 4 sierpnia konferencji prasowej w Urzędzie Miejskim prezydent Witold Wróblewski ma odnieść się do sporu związanego z problematycznym odcinkiem toru wodnego.

Do tematu będziemy wracać. **RED.**

PASAŻEROWIE „UWIĘZIENI" NA PERONIE. SYTUACJĘ WYJAŚNIAJĄ POLSKIE LINIE KOLEJOWE

Jedna z naszych Czytelniczek była ostatnio świadkiem, jak kobieta i dziecko poruszające się na wózku inwalidzkim zostali „uwięzieni" na trzecim peronie dworca kolejowego w Elblągu. Dziennik Elbląski zwrócił się do PKP Polskie Linie Kolejowe S.A. o wyjaśnienie tej sytuacji.

Budynek dworca PKP w Elblągu powstał w latach 1845-1847, przebudowany został w 1937, a w 1999 roku — z okazji pielgrzymki Jana Pawła II do Elbląga — zbudowano przejście podziemne umożliwiające przejście na Zatorze.

Modernizacja, którą budynek przeszedł w latach 2010-2011, kosztowała 5,5 mln zł, a uroczyste otwarcie zmodernizowanego budynku dworca PKP nastąpiło 30 grudnia 2011 roku.

Jak wynika z danych portalu statystycznego Urzędu Transportowego Kolejowego, w roku 2021 wymiana pasażerska na dworcu PKP w Elblągu wyniosła 803 tys. osób, czyli 2,2 tys. dziennie, co dało jej 87. miejsce w Polsce.

Może nie jest to dobry wynik, ale pasażerowie — elblążanie i elblążanki oraz mieszkańcy okolicznych miejscowości — wciąż chętnie korzystają z przejazdów oferowanych przez PKP — dla wielu osób jest to opcja bardziej ekonomiczna, niż podróżowanie autobusem.

Tak jest między innymi w przypadku jednej z naszych Czytelniczek, która zgłosiła się do redakcji Dziennika Elbląskiego z prośbą o nagłośnienie sytuacji, która ją ostatnio spotkała. Ale od początku — w czwartek 27 lipca do naszej redakcji zgłosiła się 75-letnia mieszkanka Elbląga, która opisała w rozmowie z nami sytuację, która spotkała ją tego samego dnia (27.07.2023) na dworcu PKP w Elblągu.

fot. Ryszard Biel

Kobieta jest schorowana, regularnie dojeżdża do specjalistów do Gdańska, niestety dworzec w Elblągu nie do końca jest przystosowany do potrzeb osób nie w pełni sprawnych — schody prowadzące na perony są strome, a podjazdów dla wózków i wind niestety nie ma.

Nasza rozmówczyni była w czwartek 27 lipca świadkiem, jak na trzecim peronie „uwięziona" została kobieta z dzieckiem poruszającym się na wózku inwalidzkim — przejście z poziomu szyn nie było bowiem dostępne.

Uspokajamy jednak — jak informuje Przemysław Zieliński z zespołu prasowego PKP Polskie Linie Kolejowe S.A., sytuacja była jednorazowa.

— Na przejściu dla pieszych w poziomie szyn, które na stacji Elbląg zapewnia dostęp na perony osobom o ograniczonych możliwościach poruszania się, 27 i 28 lipca prowadzone były prace związane z wymianą podkładów w torze znajdującym się bezpośrednio w tym przejściu. Prace zostały już zakończone — wyjaśnia Przemysław Zieliński.

Z przejścia w poziomie szyn — jak doprecyzowuje Przemysław Zieliński — mogą korzystać wszyscy pasażerowie, którzy mają taką potrzebę. **KK**

eprasa.pl 649633435a

TRZEBA POŻEGNAĆ SIĘ ZE ŚLEDZIEM?

MORZA NIE ZABIJEMY, NAWET TAK MAŁEGO JAK BAŁTYCKIE. JEDNAK NIEKONIECZNIE BĘDĄ W NIM ŻYŁY TE GATUNKI, KTÓRE UWAŻAMY ZA POTRZEBNE. Z PUNKTU WIDZENIA CZŁOWIEKA SINICE NIE SĄ WARTOŚCIOWYM ZAMIENNIKIEM DORSZY CZY ŚLEDZI — ZAUWAŻA PROF. DR HAB. JACEK PISKOZUB, OCEANOLOG Z INSTYTUTU OCEANOLOGII PAN W SOPOCIE.

fot. Piotr Kasza

Połów śledzi na Zalewie Wiślanym

— Wielu z nas spędza wakacje nad Bałtykiem. Jak morze na to reaguje?

— Bezpośredni wpływ turystów na morze jest niewielki. Gorzej już z samą plażą, która wbrew pozorom nie jest pozbawioną życia pustynią. Badania naukowców z Instytutu Oceanologii PAN w Sopocie pokazały, jak liczba gatunków bezkręgowców na plaży zmniejsza się w pobliżu wyjść na plaże, gdzie opala się zwykle najwięcej plażowiczów.

— Czego nie doceniamy, będąc nad morzem?

— Myślę, że najbardziej nie doceniamy, że morze — szczególnie takie jak Morze Bałtyckie, ale dotyczy to też większych akwenów — nie jest niewyobrażalnie wielkim zbiornikiem, którego człowiek nie jest w stanie zmienić. Bo zmieniamy morza, zanieczyszczając je plastikiem, dodając do niego związki azotu i fosforu (tak zwane biogeny) zwiększające, często nadmiernie, rozwój alg i bakterii (słynne zakwity sinic) oraz przeławiając gatunki ryb, które jemy. Nie należy też zapomnieć, że globalne ocieplenie, za które odpowiadamy, także zmienia morze, ułatwiając rozwój niektórych gatunków, a utrudniając innym, i to często tym, na których nam najbardziej zależy. Na Bałtyku dzieje się to już ze śledziem, który do tarła potrzebuje zimą tak zimnej wody, jakiej w zachodniej części tego morza już się nie spotyka nawet zimą.

— Jak bardzo jesteśmy niebezpieczni dla morza?

— Dla niektórych gatunków śmiertelnie. Już doprowadziliśmy do wymarcia wielu, globalnie lub przynajmniej regionalnie. Słynny jest przykład dorsza w rejonie Nowej Fundlandii. Przełowiliśmy jego na pozór nieskończone zasoby na tym akwenie tak skutecznie, że teraz nawet zakaz połowu nie pomaga. Zastąpiły go inne gatunki. Bo prawda jest taka, że morza nie zabijemy, nawet tak małego jak Bałtyckie. Jednak niekoniecznie będą w nim żyły te gatunki, które uważamy za potrzebne. Z punktu widzenia człowieka, sinice nie są wartościowym zamiennikiem dorszy czy śledzi, ale środowisko zdominowane przez sinice jest jak najbardziej możliwe.

— Możemy kiedyś tęsknić za dorszem czy śledziem?

— Globalne ocieplenie zapewni nam brak śledzia w Bałtyku, a bez radykalnej poprawy ilości azotu i fosforu zrzucanego do Bałtyku (mamy tu poprawę, ale niestety zbyt powolną), będą problemy i z dorszem. Możliwe, że będziemy musieli pożegnać się z połowami obu tych ryb na Bałtyku.

— Co jeszcze niszczy morze?

— Jak już wspomniałem, morze, jakie znamy i lubimy, niszczy jego nadmierne użyźnianie za pomocą naszych ścieków oraz wody spływającej z pól wraz z nawozami sztucznymi (tzw. zjawisko eutrofizacji). W połączeniu z coraz wyższymi temperaturami sprawia to idealne warunki do olbrzymich zakwitów fitoplanktonu, w tym sinic. Na Bałtyku to z kolei powoduje brak tlenu w głębszych częściach morza. A tam żerują młode dorsze. Co oznacza dla nich brak tlenu, nie muszę tłumaczyć. Co gorsza, niedawno odkryto, że w strefach beztlenowych związki fosforu wymywane są z osadów z powrotem do wody morskiej. A to stwarza idealne warunki dla zakwitów sinic. To swoista „diabelska pętla", tak to sprężenie zwrotne nazwano w jednym z artykułów naukowych.

— A co je ratuje?

— Przed zmianami, jakie przynosi człowiek, możemy ratować je tylko my sami, zmniejszając zanieczyszczenia morza i doprowadzając do jak najszybszej dekarbonizacji gospodarek, aby nie zwiększać dalej stężenia CO_2 w atmosferze. Niestety nawet dekarbonizacja powoduje pewne straty w morzu. Budowanie farm wiatrowych na płyciznach morskich na pewno nie jest obojętne dla ekosystemu, a elektrownie jądrowe budowane nad morzem, zanieczyszczają je ciepłem odpadowym, bo niestety taniej jest je odprowadzać do morza niż budować chłodnie kominowe. Nawet podczas dekarbonizacji traktujemy morze jak śmietnik.

— W polskiej strefie Bałtyku może leżeć nawet 800 zatopionych statków, z których kilkanaście może być niebezpiecznych dla środowiska. Może z nich wyciekać paliwo oraz broń chemiczna. Jak to wpływa na biologię Bałtyku?

— Lokalnie może to być szkodliwe, chociaż z drugiej strony wraki są znakomitym siedliskiem dla ryb, chroniąc je nie tylko przed drapieżnikami, ale przede wszystkim przed rybakami. Były już udane eksperymenty z tworzeniem „sztucznych raf" poprzez celowe zatapianie statków (najczęściej starych okrętów wojennych), oczywiście po uprzednim usunięciu z nich paliwa i innych szkodliwych dla środowiska substancji.

— A jaki będzie Bałtyk na przykład za sto lat?

— Będzie oczywiście cieplejszy. Czy będzie mniej zanieczyszczony? To zależy od nas. Jednak prawdopodobnie będzie w nim więcej zakwitów sinic, a mniej ryb jadalnych. Ale Bałtyk nie jest najbardziej zanieczyszczonym morzem. Jest jednak jednym z wrażliwszych na zanieczyszczenia. Do morza o tak małym zasoleniu, iż bardziej przypomina jezioro niż ocean, ale jednak jeziorem nie jest, przystosowało się wiele gatunków ryb czy bezkręgowców, ale niestety mniej niż w innych morzach. Nie pomaga tu fakt, że Bałtyk jest młodym morzem, 20 tysięcy lat temu w całości był pokryty lądolodem. Ewolucja nie miała za dużo czasu na adaptację do warunków odmiennych niż morzach i wodach śródlądowych. Dlatego usunięcie nawet pojedynczego gatunku może być na Bałtyku szkodliwe dla całego łańcucha troficznego.

fot. archiwum prywatne

— Morze, jakie znamy i lubimy, niszczy jego nadmierne użyźnianie za pomocą naszych ścieków oraz wody spływającej z pól wraz z nawozami sztucznymi — mówi prof. dr hab. Jacek Piskozub.

— Rozmawiamy o morzu, ale Warmia i Mazury to bogactwo jezior. Czy jeziora też, podobnie jak Bałtyk, mają się coraz gorzej?

— Jeziora też mają problemy z eutrofizacją spowodowaną nadmiernym nawożeniem i zwiększającą się temperaturą. Wiele z nich nawet większe niż Morze Bałtyckie. Na pewno można znaleźć wiele analogii między problemami tych środowisk, badanych przez odpowiednio oceanografów i limnologów. Nie przypadkiem jedno z najważniejszych czasopism naukowych w dziedzinie badań morza nazywa się Limnology and Oceanography. W praktyce przejawia się to tym, że w badaniach jezior stosuje się oceanograficzne metody i instrumenty pomiarowe, natomiast najlepszymi specjalistami od wielu gatunków żyjących w morzu są biolodzy badający jeziora, gdzie występują te same organizmy.

— Czy jesteśmy w stanie „odwołać katastrofę"?

— Do końca nie. Samo nasze istnienie wpływa na ekosystem. Jednak powinniśmy starać się minimalizować skutki naszej działalności przemysłowej i rolniczej. Najważniejsze jest jak najszybsze zakończenie globalnego ocieplenia poprzez dojście do neutralności węglowej i stanowcze zmniejszenie zanieczyszczania mórz biogenami czy plastikiem.

ADA ROMANOWSKA

eprasa.pl 649633435a

MAJĄ SZANSĘ NA TYTUŁ „STERNIKA"

IDEA KONKURSU „STERNIK" POWSTAŁA W 2021 ROKU I MIAŁA NA CELU NAGRODZIĆ I DOCENIĆ TYCH, KTÓRZY W CZASIE PANDEMII PORADZILI SOBIE Z TRUDNĄ SYTUACJĄ, NIE TYLKO EKONOMICZNO-GOSPODARCZĄ. W GRONIE FINALISTÓW TRZECIEJ EDYCJI „STERNIKA" ZNALEŹLI SIĘ REPREZENTANCI POWIATU ELBLĄSKIEGO.

Projekty, które wpłynęły do pierwszej edycji konkursu, zachwyciły nas wszystkich — mówi Anna Bułło, dyrektor Regionu Warmińsko-Mazurskiego Banku Gospodarstwa Krajowego (BGK), organizatora konkursu.

— Przesłane historie były motywujące, inspirujące, pełne pomysłów i przykładów radzenia sobie z nawałnicą pandemii. Wiele stron poświęcono opisom wsparcia innych, dbałości o cały ekosystem wokół organizacji. Zespołowość była jednym z narzędzi zmagania się z kryzysem. Pandemia stała się papierkiem lakmusowym przywództwa. Niektóre z nadesłanych aplikacji mogłyby z powodzeniem służyć za podstawę scenariusza filmu — dodaje.

I tak właśnie powstał „Sternik" — projekt, który ma inspirować, tworzyć przestrzeń do wymiany myśli, kreowania i propagowania skutecznych rozwiązań, na miarę burzliwych czasów, bo burze, duże i małe, są dniem powszednim żeglarzy biznesu.

Ponieważ pierwsza edycja konkursu cieszyła się ogromnym powodzeniem, do projektu zgłosiło się wiele organizacji, które innych zainspirowały do działania w ciężkich czasach pandemii — Bank Gospodarstwa Krajowego postanowił kontynuować przesłanie konkursowe.

fot. Zbigniew Woźniak

Starosta elbląski Maciej Romanowski (z lewej) na VII Kongresie Przyszłości w Olsztynie otrzymał z rąk Andrzeja Senkowskiego nagrodę specjalną w plebiscycie na najpopularniejszego Samorządowca 2023

Tym bardziej że druga edycja projektu rozpoczynała się w momencie równie trudnym, co sytuacja pandemiczna — w międzyczasie za naszą wschodnią granicą rozpoczęła się rosyjska agresja na Ukrainę. Ona także szybko zaczęła zmieniać nasz społeczno-gospodarczy krajobraz i wszyscy zaczęliśmy odczuwać jej konsekwencje.

W drugiej edycji organizatorzy chcieli szczególnie nagradzać postawy liderów, którzy inspirują, szukają alternatywnych rozwiązań, dbają o ludzi, zwiększają swą konkurencyjność na rynku — pokazać innym przykład tych firm i instytucji, które w zaistniałej sytuacji konsekwentnie robią to, co potrafią najlepiej. W myśl zasady, że silne firmy, organizacje i samorządy — to silne regiony, gospodarka i państwo. Dlatego hasłem przewodnim stał się „Kurs na rozwój".

STERNIK PO RAZ TRZECI

Po raz trzeci „Sternik" wystartował w ciągle burzliwej sytuacji geopolitycznej. Wojna trwa już ponad rok, Ukraina wciąż potrzebuje pomocy. Organizatorzy postanowili włączyć tę pomoc w DNA „Sternika". Odporność biznesowa to wszak sposób działania — zmiana postaw, przekonań, zwinne metodologie i struktury, które pozwalają na dalszy rozwój. Dziś celem konkursu jest przede wszystkim upowszechnianie i promowanie najlepszych praktyk biznesowych i społecznych.

— Wraz z kapitułą w tej edycji konkursu chcemy więc nagradzać postawy i liderów, którzy potrafią odważnie patrzeć w przyszłość, wykorzystywać szanse, szukać nowych przestrzeni, a przede wszystkim pokazują, że bez względu na wymiar ekonomiczny — potrafią być solidarni. Dziś już nie tylko chodzi o większą konkurencyjność firmy na rynku, dziś chodzi o pomoc, która teraz potrzebna jest nawet bardziej, niż na początku wojny — deklaruje Anna Bułło. Stąd tegoroczne hasło: „Ku przyszłości".

REPREZENTANCI POWIATU ELBLĄSKIEGO W FINALE

— Mamy przyjemność poinformować, że Powiat Elbląski znalazł się w gronie ścisłych finalistów III edycji konkursu „Sternik. Ku przyszłości!" organizowanego przez Bank Gospodarstwa Krajowego — przekazuje Powiat Elbląski.

W gronie finalistów znalazła się także Gmina Gronowo Elbląskie oraz Szpital Powiatowy Sp. z o.o. w Pasłęku.

15 września 2023 roku odbędzie się gala, podczas której z grona finalistów wyłonieni zostaną laureaci konkursu. **MMB, KK**

PROMOCJA

1423otbp-B-K

eprasa.pl 649633435a

JAKA PRZYSZŁOŚĆ CZEKA GÓRĘ CHROBREGO?

GMINA MIASTO ELBLĄG ZAMIERZA PRZEZNACZYĆ DO DZIERŻAWY GRUNTY MIEJSKIE POŁOŻONE PRZY UL. BOLESŁAWA CHROBREGO, MARYMONCKIEJ, ŁĘCZYCKIEJ I WSCHODNIEJ. — ZALEŻY NAM NA UTRZYMANIU FUNKCJI REKREACYJNO-SPORTOWEJ GÓRY CHROBREGO — PRZEKAZUJĄ WŁADZE MIASTA. OGŁOSZENIE PRZETARGU NA DZIERŻAWĘ PLANOWANE JEST NA WRZESIEŃ TEGO ROKU.

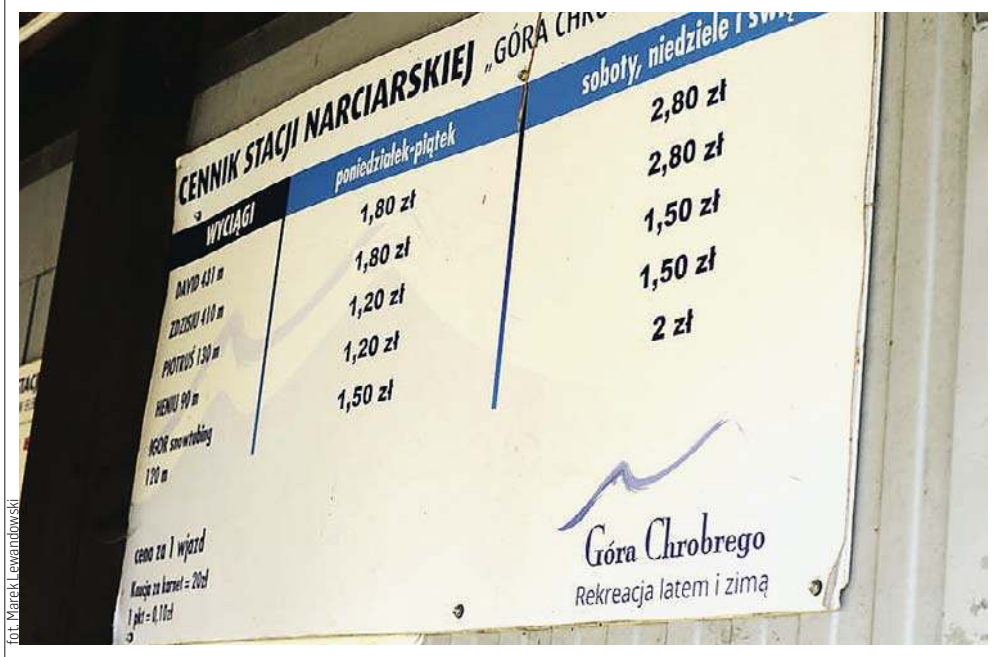

fot. Marek Lewandowski

W 2018 roku Przedsiębiorstwo Turystyczne Góra Chrobrego przekazało, że nie uruchomi stoku w kolejnym sezonie

Temat Góry Chrobrego wraca w Elblągu co jakiś czas.

W 2010 roku — przypomnijmy — Przedsiębiorstwo Turystyczne Góra Chrobrego wydzierżawiło od miasta stok, zajęło się budową infrastruktury wyciągu narciarskiego i systemów zaśnieżania, co wiązało się z inwestycją rzędu 6 mln złotych, ale przez niesprzyjającą pogodę firma musiała inwestować coraz więcej pieniędzy. W 2018 roku przedsiębiorstwo wprost przyznało, że nie uruchomi stoku w kolejnym sezonie.

Po tej informacji pojawił się pomysł, żeby elbląski samorząd przejął wyciąg narciarski. Pod petycją podpisało się 3,5 tysiąca osób. Na mocy ustaleń zespołu negocjacyjnego samorząd chciał odkupić infrastrukturę stoku za 1,3 mln złotych netto w trzech rocznych ratach, jednak rozmowy na ten temat z PT Góra Chrobrego utknęły w martwym punkcie w kwietniu 2018 roku, gdy ówczesna Rada Miejska głosami klubu PiS nie zgodziła się, by ten temat był głosowany na sesji.

Pod koniec stycznia 2019 roku komornik sądowy zajął wszystkie urządzenia, które stanowiły własność PT Góra Chrobrego. Prezydent Elbląga chciał, by podczas marcowej sesji elbląscy radni wyrazili zgodę no to, by to miasto przejęło nakłady na nieczynnym już stoku. Wartość znajdującego się na Górze Chrobrego sprzętu miała zostać wyceniona. Jednak podczas marcowej sesji prezydent Wróblewski złożył wniosek do radnych o wycofanie projektu uchwały i przeniesienie jej do porządku obrad kolejnej sesji.

Radni postanowili ponownie przyjrzeć się Górze Chrobrego w listopadzie 2019 roku. Przygotowany projekt uchwały dotyczący nabycia nakładów niezbędnych do funkcjonowania stacji i stoków narciarskich na Górze Chrobrego został zdjęty z programu sesji. W zamian radni głosowali nad projektem uchwały w sprawie realizacji zadania związanego z popularyzacją sportu zimowego w zakresie narciarstwa zjazdowego. Była to więc uchwała intencyjna w sprawie ponownego uruchomienia stacji narciarskiej na Górze Chrobrego.

— Na pewno każdy z nas uważa, że utrzymanie ruchu na Górze Chrobrego i możliwości uprawiania przez elblążan sportów zimowych są ważne, ale ja bym chciał, żebyśmy pochylali się nad troską finansów miasta — mówił ówczesny radny PiS Piotr Opaczewski. — Spółka Góra Chrobrego praktycznie przestała istnieć. Nie ma ona żadnego majątku. Jest zadłużona wobec miasta na kwotę około 250 tys. zł. Czy my podjęliśmy wszystkie niezbędne środki do tego, żeby ściągnąć z tej spółki należności? — pytał.

— Chcemy odkupić duży parking, który jest u stóp góry, zbiornik retencyjny na wodę i ciągi piesze — wyjaśniał Janusz Nowak, wiceprezydent miasta. — Dziś mamy wstępne rozeznanie, że koszt uruchomienia tej góry to kwota 5 mln zł. W uchwale jest napisane, że rozważamy wariant przedsięwzięcia publiczno-prywatnego. Będziemy szukali partnera, inwestora. Nie wiemy jeszcze dzisiaj, w jaki sposób będzie to dokładnie wyglądało — tłumaczył.

— Z tych wszystkich wniosków wynika konkluzja, że gdybyśmy w zeszłym roku podjęli decyzję o wykupieniu infrastruktury, to utopilibyśmy ponad milion złotych, a i tak stacja nie mogłaby funkcjonować, ponieważ Urząd Dozoru Technicznego nie dopuściłby do użytkowania tych wszystkich urządzeń — mówił w 2019 r. Rafał Traks, radny PiS.

Po kilku latach temat Góry Chrobrego znów wraca — teren jest dziś używany sporadycznie i można powiedzieć, że się „marnuje". Czy to się wkrótce zmieni? Prezydent Wróblewski wydał ostatnio zarządzenie określające nową wysokość czynszu za dzierżawę nieruchomości przeznaczonych pod realizację zagospodarowania sportowo-rekreacyjnego na terenie Góry Chrobrego. Nowa wysokość czynszu to 150 tys. zł brutto rocznie.

— Gmina Miasto Elbląg zamierza przeznaczyć do dzierżawy, w trybie przetargu pisemnego nieograniczonego grunty miejskie położone w Elblągu przy ul. Bolesława Chrobrego, ul. Marymonckiej, ul. Łęczyckiej, ul. Wschodniej, o powierzchni 34,1363 ha, z przeznaczeniem na realizację zagospodarowania sportowo-rekreacyjnego zgodnie z ustalonym harmonogramem realizacji koncepcji funkcjonalno-przestrzennej — czytamy w uzasadnieniu zarządzenia.

A biuro prasowe UM w Elblągu w odpowiedzi na nasze pytania wyjaśnia: — Wydzierżawienie terenu Góry Chrobrego możliwe będzie po skutecznym rozstrzygnięciu postępowania przetargowego. Pisemny przetarg nieograniczony na dzierżawę nieruchomości przeznaczonych pod realizację zagospodarowania sportowo-rekreacyjnego tego obszaru planowany jest we wrześniu br. Potencjalni inwestorzy zainteresowani dzierżawą będą musieli przedstawić koncepcję zagospodarowania przestrzennego terenu, harmonogram prac i źródła finansowania. Zależy nam na utrzymaniu funkcji rekreacyjno-sportowej Góry Chrobrego. **K, KK**

fot. Ryszard Biel

W tym i w tamtym roku na Górze Chrobrego zorganizowano koncerty w ramach Elbląskiego Święta Muzyki

fot. Marek Lewandowski

Góra Chrobrego wciąż jest jednym z chętniej odwiedzanych przez elblążan miejsc. To stąd można podziwiać panoramę miasta

eprasa.pl 649633435a

KOŁA GOSPODYŃ WIEJSKICH I OSP SĄ JAK MAŁŻEŃSTWO

W NIEWIELKIM PILNIKU POD LIDZBARKIEM WARMIŃSKIM SPOTKALI SIĘ PRZEDSTAWICIELE KÓŁ GOSPODYŃ WIEJSKICH Z CZTERECH POWIATÓW. PRZYJECHALI NA ZAPROSZENIE WICEMINISTRA AKTYWÓW PAŃSTWOWYCH ANDRZEJA ŚLIWKI ORAZ POLSKIEGO ZWIĄZKU KÓŁ GOSPODYŃ WIEJSKICH.

Fot. Joanna Gówkielewicz

W spotkaniu uczestniczyli przedstawiciele KGW z powiatów: bartoszyckiego, braniewskiego, lidzbarskiego i elbląskiego

Fot. Ewa Lubińska

Ministerstwo, w którym pracuję oraz Ministerstwo Rolnictwa bardzo ściśle współpracują z Polskim Związkiem Kół Gospodyń Wiejskich, bo to jest dobry i sprawdzony partner do współpracy — mówił wiceminister Aktywów Państwowych Andrzej Śliwka podczas spotkania kół gospodyń wiejskich w Pilniku pod Lidzbarkiem Warmińskim.

— Warto powiedzieć, że koła gospodyń wiejskich i ochotnicze straże pożarne to są te dwie instytucje, które napędzają społeczności lokalne — dodał.

Na spotkanie do Gminnego Centrum Kultury Pilnika przyjechali przedstawiciele kół gospodyń wiejskich z czterech powiatów: bartoszyckiego, braniewskiego, elbląskiego i lidzbarskiego. Wbrew pozorom sali nie wypełniły same panie, bo, jak się okazuje, w kołach gospodyń działają także panowie, więc kilku mężczyzn można było dostrzec. Ciekawostką jest, że Andrzej Śliwka także należy do KGW.

Poza wspomnianym wiceministrem Andrzejem Śliwką przyjechali też brygadier Łukasz Kochan — komendant miejski Państwowej Straży Pożarnej w Elblągu oraz wójt Gminy Lidzbark Warmiński Fabian Andrukajtis. Oczywiście była także prezes Polskiego Związku Kół Gospodyń Wiejskich Katarzyna Korus.

Pierwszą prezentację wygłosił wiceminister Andrzej Śliwka. Przypomniał ustawę o kołach gospodyń wiejskich z 2018 roku i to jak wpłynęła na rozwój tych kół. Zachęcał do rejestracji KGW i wymienił wynikające z tej aktywności korzyści dla środowisk lokalnych. Wymienił aktywne programy wsparcia kół gospodyń wiejskich, realizowane przez spółki Skarbu Państwa i przypomniał o „Bitwie Regionów" oraz „Polsce od Kuchni". Konkursy nie tylko umożliwiają zdobywanie nagród, ale też promują koła gospodyń w całym kraju. Wspomniał również o ambasadorach KGW, w tym żonę prezydenta, Agatę Kornhauser-Dudę.

O formach promowania działalności kół mówiła też prezes Polskiego Związku Kół Gospodyń Wiejskich Katarzyna Korus, która także wygłosiła prelekcję, a w niej między innymi przedstawiła działalność swojego związku i korzyści z przynależności do niego. Zachęcała członkinie i członków KGW do szerokiej promocji swoich wyrobów, a takie ma każde z kół, i deklarowała pomoc w tym zakresie.

Polski Związek Kół Gospodyń Wiejskich działa dopiero od roku, ale już zgromadził ok. 1300 KGW. Na jego stronie internetowej można znaleźć wiele ważnych dla kół gospodyń wiejskich informacji, między innymi te o źródłach pozyskiwania dofinansowania działalności itp.

Sporo dobrych słów na temat współpracy z kołami gospodyń wiejskich powiedzieli wójt Gminy Lidzbark Warmiński Fabian Andrukajtis i brygadier Łukasz Kochan. Obaj, tak jak wiceminister Andrzej Śliwka, podkreślali bardzo dobrą współpracę KGW z OSP.

— Można powiedzieć, że Ochotnicze Straże Pożarne to taki mąż, a Koła Gospodyń Wiejskich żona w tym związku — podsunęła porównanie, które wszystkim przypadło do gustu, prezes Katarzyna Korus.

Po wystąpieniach przyszedł czas na prezenty. Potencjalnych obdarowanych (oczywiście chodzi o KGW, a nie osoby prywatne) losowano. Przedstawicielki kół gospodyń wiejskich z powiatów: braniewskiego, bartoszyckiego, elbląskiego i lidzbarskiego wypełniły ankiety, w których podały podstawowe informacje na temat kół. Formularze wrzucono do jednego szklanego pojemnika i z niego wybierano losy. Tą drogą do kół trafiły fartuchy i sprzęt gospodarstwa domowego.

Po części oficjalnej zorganizowano poczęstunek przygotowany oczywiście przez członkinie KGW z gminy Lidzbark Warmiński.

Spotkanie uświetniły minikoncerty kapel ludowych Rogóżanie i Furman.

Fot. Andrzej Śliwka, wiceminister aktywów państwowych

REKLAMA

agroWARMA 2023
TARGI WARMII I MAZUR
AGROWARMA.PL

89423otbr-a-M

eprasa.pl 649633435a

PREZYDENT: BOHATERAMI POWSTANIA BYŁA CAŁA LUDNOŚĆ WARSZAWY

BOHATERAMI POWSTANIA BYŁA CAŁA LUDNOŚĆ WARSZAWY, KTÓRA WSPIERAŁA POWSTAŃCÓW I KTÓRA NIEWINNIE CIERPIAŁA — POWIEDZIAŁ PREZYDENT ANDRZEJ DUDA W 79. ROCZNICĘ WYBUCHU POWSTANIA WARSZAWSKIEGO. PAMIĘĆ POWSTAŃCÓW UCZCZONO RÓWNIEŻ W ELBLĄGU.

Fot. PAP/Rafał Guz

Nigdy nie wolno zapomnieć o tym, że w czasie Powstania Warszawskiego zabitych i zamordowanych zostało ponad 180 tysięcy mieszkańców - powiedział prezydent Andrzej Duda

W ramach obchodów 79. rocznicy wybuchu Powstania Warszawskiego prezydent Andrzej Duda złożył kwiaty pod tablicą upamiętniającą ofiary niemieckiego obozu przejściowego na Zieleniaku na warszawskiej Ochocie.

Podczas przemówienia prezydent podkreślił, że rozpoczyna się w stolicy szczególny czas. „Przez cały sierpień, przez cały wrzesień będą upamiętniane miejsca cierpienia ludności Warszawy, miejsca walk, w których powstańcy bronili się przed hitlerowską, przed niemiecką nawałą, bohaterskiego oporu Warszawy wobec hitlerowskiego najeźdźcy" — mówił.

Andrzej Duda zaapelował o godne uczczenie pamięci bohaterów Powstania Warszawskiego, którymi — jak podkreślił — „byli nie tylko ci, którzy walczyli w powstaniu z bronią w ręku" i „nie tylko ci, którzy z bronią w ręku w tym powstaniu polegli". „Ale była cała ludność Warszawy, która była tutaj, w Warszawie z powstańcami, która ich wspierała, wśród której znajdowali oparcie i która cierpiała niewinnie, bezbronna, mordowana, tu na Ochocie, na Woli, w innych miejscach Warszawy, gdzie doszło do kaźni mieszkańców" — powiedział prezydent.

Podkreślił przy tym, że „nigdy nie wolno zapomnieć o tym, że w czasie Powstania Warszawskiego zabitych i zamordowanych zostało ponad 180 tysięcy mieszkańców" stolicy.

„To była straszliwa cena, jaką Warszawa, jaką Polacy, jaką warszawiacy zapłacili za swoje pragnienie wolności, za swoją niezłomność, za swoją twardość i swoją hardość wobec okupanta, jaką zapłacili za wolną Polskę" — powiedział prezydent.

WALCZYLI O BIAŁO-CZERWONĄ, O ORŁA

Przed południem, 1 sierpnia, premier Mateusz Morawiecki złożył kwiaty pod tablicą pamiątkową poświęconą prezydentowi Lechowi Kaczyńskiemu oraz przy Dzwonie „Montera" upamiętniającym dowódcę Okręgu Warszawskiego Armii Krajowej i dowódcę powstania gen. Antoniego Chruściela. Spotkał się też z kilkoma uczestnikami powstania, w tym z Zofią Czekalską ps. „Sosenka".

Premier podkreślił, że powstanie miało swój początek 1 sierpnia 1944 r., ale nie ma swojego zakończenia i „cały czas trwa". „Powstanie Warszawskie trwa do dzisiaj. Zaczęło się wtedy, ale idzie w nieskończoność, idzie w wieczność. My idziemy razem z nim, razem z tamtymi powstańcami (...) i razem z ich pragnieniami, ich świadectwem, które przekazują nam, budujemy razem dzisiaj lepszą przyszłość, lepsze jutro. Wierząc w to, że każde pokolenie będzie w stanie budować Polskę silniejszą i bardziej zjednoczoną; że będzie w stanie gruntować, krzewić zjednoczenie narodowe" — powiedział premier.

Podkreślił, że powstańcy „walczyli o biało-czerwoną, o orła", ale przede wszystkim była to walka dobra ze złem. „Złem, które chciało zniszczyć nie tylko życie, odwrócić do góry nogami całą hierarchię wartości. Za to także powstańcy oddawali życie" — powiedział premier Morawiecki, według którego, czas Powstania Warszawskiego to był czas „miłości do ojczyzny, był to czas wielkiej miłości do drugiego człowieka, miłości do przyjaciół". Jak dodał, powstańcy mówią, że „trudno nie było iść o powstania". „To był wielki zew wolności, ale też zew miłości, których pchał do tego powstania. Miłości do ojczyzny i do drugiego człowieka" — powiedział Morawiecki.

Zdaniem premiera „Powstanie Warszawskie wiąże się z konsekwencjami, które miały wielkie znaczenie po wojnie i mają wielkie znaczenie dzisiaj". „Nie znamy wszystkich konsekwencji Powstania Warszawskiego, wiemy tylko, że ono się stale odradza. Odradza się w nas. Rzuca nowe światło na dawne wydarzenia i w przyszłość, w perspektywę" — powiedział Mateusz Morawiecki.

Jak zaznaczył, wielkim pragnieniem powstańców było to, aby naród był silny i zjednoczony w walce o najwyższe ideały. **PAP**

W Warszawie 1 sierpnia 1944 r. do walki stanęło ok. 40-50 tys. powstańców. Planowane na kilka dni powstanie trwało ponad dwa miesiące. W czasie walk w stolicy zginęło ok. 18 tys. powstańców, a 25 tys. zostało rannych. Straty wśród ludności cywilnej były ogromne i wyniosły ok. 180 tys. zabitych. Pozostałych przy życiu mieszkańców Warszawy, ok. 500 tys., wypędzono ze zniszczonego miasta, które po powstaniu Niemcy niemal całkowicie zburzyli.

Fot. PAP/Paweł Supernak

Premier Mateusz Morawiecki i uczestnicy Powstania Warszawskiego — Zofia Czekalska „Sosenka" i Zbigniew Daab „Kapiszon"

Fot. Rada Miejska w Elblągu

1 sierpnia pod pomnikiem Polskiego Państwa Podziemnego, Żołnierzy Armii Krajowej w Elblągu uczczono 79. rocznicę wybuchu Powstania Warszawskiego

eprasa.pl 649633435a

O FOTOGRAFII W DAWNEJ ELBLĄSKIEJ PRASIE

OTO DRUGA CZĘŚĆ CYKLU, W KTÓRYM SPECJALNIE DLA NASZYCH CZYTELNICZEK I CZYTELNIKÓW HISTORIĘ DAWNEJ FOTOGRAFII PRZYBLIŻA DANUTA THIEL-MELERSKA. TYM RAZEM O TYM, JAK ELBLĄSKA PRASA ROZPISYWAŁA SIĘ W 1839 ROKU O NIEZWYKŁYM WYNALAZKU, JAKIM BYŁA WÓWCZAS FOTOGRAFIA.

Wiadomości o wynalazku fotografowania ukazały się niezwykle wcześnie w elbląskiej gazecie Elbinger Anzeigen.

Dnia 19.01.1839 roku na czwartej stronie — między hodowlą buraka cukrowego a oryginalnymi oświadczynami w Nowym Jorku — ukazała się wzmianka o niejakim panu Daguerre i jego wynalazku.

Nieznany nam z nazwiska dziennikarz pisał: „Po wielu latach pracy udało się wynaleźć sposób na utrwalenie obrazu. Poprzez soczewkę w camera obscura rzucony obraz został utrwalony na papierze, z dokładnie widocznymi delikatnymi odcieniami. Można powiedzieć, że pomysłowość człowieka i jego siatkówka oka, którą opatrzność nam podarowała, stały się fizycznym nośnikiem ”(Elbinger Anzeigen, 1839, nr 6 z 19 I, s. 4).

Parę miesięcy później, po oficjalnym zaprezentowaniu wynalazku w Paryżu dnia 31 sierpnia 1839 roku, w Elbinger Anzeigen poinformowano czytelników o nowej technice utrwalania obrazów. Autor tego artykułu, dr Ludwik Walesrode, pisarz, dziennikarz i publicysta, mieszkający w Królewcu, opisywał bardzo dokładnie sposób wytwarzania dagerotypii: „srebrem powlekaną płytkę miedzianą zanurzyć trzeba w kwasie azotowym, bardzo dokładnie oczyścić, następnie poddać trzeba działaniu jodku srebra. Jak pan Daguerre informuje, trzeba taką płytkę obramować i ostrożnie włożyć do aparatu. Już po dziesięciu minutach można mieć odbity obraz. ”(Elbinger Anzeigen, 1839, nr 70 z 31 VIII, s. 1-2).

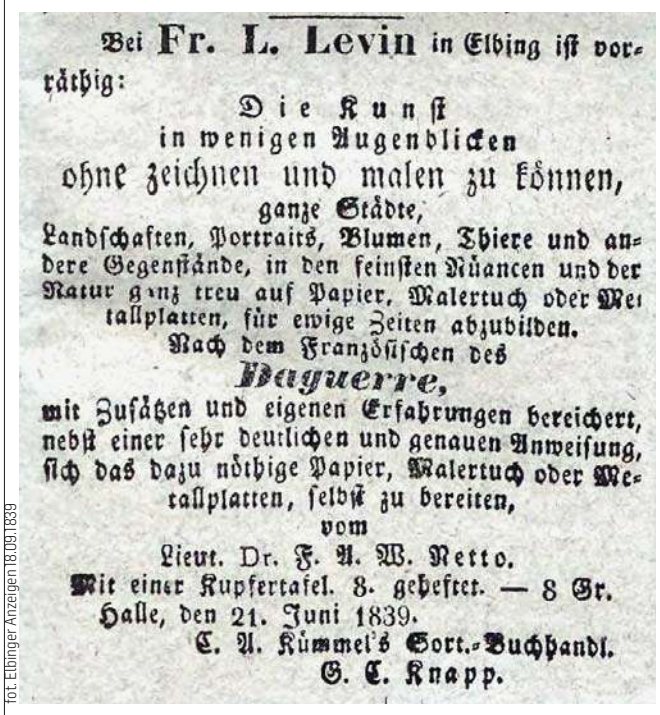
Bei Fr. L. Levin in Elbing ist vorräthig:
Die Kunst
in wenigen Augenblicken
ohne zeichnen und malen zu können,
ganze Städte,
Landschaften, Portraits, Blumen, Thiere und andere Gegenstände, in den feinsten Nüancen und der Natur ganz treu auf Papier, Malertuch oder Metallplatten, für ewige Zeiten abzubilden.
Nach dem Französischen des
Daguerre,
mit Zusätzen und eigenen Erfahrungen bereichert, nebst einer sehr deutlichen und genauen Anweisung, sich das dazu nöthige Papier, Malertuch oder Metallplatten, selbst zu bereiten,
vom
Lieut. Dr. F. A. W. Netto.
Mit einer Kupfertafel. 8. geheftet. — 8 Gr.
Halle, den 21. Juni 1839.
C. A. Kümmel's Sort.-Buchhandl.
G. C. Knapp.

fot. Elbinger Anzeigen 18.09.1839

Jedna ze stron gazety Elbinger Anzeigen z 18 września 1839 roku

Ludwik Walesrode, sam zafascynowany dagerotypią, informował w swoim pierwszym artykule o sposobie jej wykonania, o najlepszych godzinach działania słońca, o zastosowaniu chemikaliów, o działaniu odpowiedniej temperatury na płytkę. Tego samego dnia ukazała się wzmianka w gazecie elbląskiej o pierwszych próbach wykonania dagerotypii w Królewcu. Już 18 września 1839 roku, w niecały miesiąc po ogłoszeniu wynalazku, Fryderyk Ludwik Levin z Elbląga ogłosił, że sprzedaje książkę „Die Kunst in wenigen Augenblicken” („Sztuka w paru sekundach”). W podtytule reklamował sposób wykonywania dagerotypii: „ bez rysowania i malowania można utrwalić całe miasta, krajobrazy, portrety, kwiaty, zwierzęta i wszystkie przedmioty ze szczegółami na wieczną pamiątkę, na papierze, płótnie lub płytce metalowej” (Elbinger Anzeigen, 1839, nr 75 z 18 IX, s. 7).

Już w 1839 roku sprzedawał w swojej księgarni nie tylko specjalistyczne fachowe książki, lecz także odpowiedni sprzęt, jak: papier, płótna, płytki metalowe wyrabiane przez firmę Netto. Do każdej książki dołączone były mosiężne płytki, całość za 8 srebrnych groszy.

W tej samej gazecie ukazała się notatka o sprzedaży w Berlinie aparatów do dagerotypowania, sprowadzonych prosto z Paryża. Autor notatki miał nadzieję, że w Elblągu będzie można wkrótce więcej dowiedzieć się na ten temat.

Dnia 21 września 1839 roku elblążanie mogli w tutejszej gazecie przeczytać, że w Berlinie niejaki George Cropius sprzedawał aparaty fotograficzne za 100 talarów.

W październiku tego roku w Akademii Francuskiej w Paryżu pan Donne przedstawiał nowy sposób grawerowania obrazów. Natomiast uczony w Brukseli pan Jobard opublikował inny sposób zdejmowania portretów: „Ponieważ światło rozprasza się nierównomiernie na partiach ciała i na włosach, musi pacjent jedynie twarz pomalować na biało, a włosy przypudrować jasnym kolorem. Gdy umocuje się głowę w dwie deszczółki przy fotelu lub ścianie, można w ten sposób otrzymać wspaniały prawdziwy portret” (Elbinger Anzeigen, 1839, nr 83 z 16 X, s. 4).

Wkrótce ukazała się następna wiadomość o obwoźnikach, którzy pokazywali w różnych miastach Francji dagerotypy: Luwru, pałacu królewskiego, targu, ratusza i zwykłych ludzi. Zainteresowanie tym tematem było tak duże, że inne państwa, jak np. Niemcy, Belgia, Hiszpania, Szwecja zapraszały tychże obwoźników do swoich miast.

Dnia 2 listopada 1839 roku Elbinger Anzeigen informował, że redaktor tegoż czasopisma sprowadził dagerotypię do miasta Elbląg. Pierwszą dagerotypią, jaką elblążanie widzieli, był Most Długi w Berlinie.

Początkowe informacje dotyczące dagerotypowania były niezbyt optymistyczne, uznano jednak, że dagerotypia mostu berlińskiego jest świetna i pisano: „ wszystkie szczegóły można zauważyć i oczekiwania elblążan są całkowicie zaspokojone. Jeżeli popatrzy się na to ujęcie przez lupę, to dopiero można zauważyć szczegóły i docenić sposób wykonania, co żaden obraz nie jest w stanie wyrazić. Każdy może narzekać na ten wynalazek, ale jest to coś najwspanialszego i najdziwniejszego, co nas w dzisiejszych czasach spotkało. Przy oglądaniu tego ujęcia mamy uczucie podziwu dla ludzkiego umysłu, który zmusił naturę i zezwolił nam w tak wspaniały sposób oglądać rzeczywiste obrazy” (Elbinger Anzeigen, 1839, nr 88 z 2 XI, s. 4).

Dla porównania dodajmy, że warszawiacy mogli oglądać pierwsze dagerotypy 13 października 1839 roku, m.in. Notre Dame w Paryżu lub widok mostu Elektorskigo w Berlinie (Wacław Żdżarski, Historia fotografii warszawskiej, Warszawa 1974, s. 15).

Pogoń za ulepszeniem tego wynalazku nie ustawała. Dnia 16 listopada 1839 roku w Paryżu wysoki urzędnik Ministerstwa Finansów Hippolyte Bayard przedstawił nowy sposób fotografowania portretów, nie na płytce metalowej, lecz na papierze.

Bardzo prędko po ukazaniu się tego ogłoszenia, bo już 30 listopada 1839 roku, w księgarni Fryderyka Levina za złożeniem opłaty w wysokości 24 srebrnych groszy można było podziwiać fotografię na papierze, wykonaną z dagerotypu widoku części Jägerstrasse w Berlinie (Elbinger Anzeigen, 1839, nr 96 z 30 XI, s. 7). Jednakże najistotniejszą informacją jest to, że Fryderyk Ludwik Levin posiadał zdjęcia na papierze, co oznaczałoby, że zapoznał się z techniką Wiliama Talbota lub Hippolyte Bayard'a.

Na początku grudnia 1839 roku niejaki W. Wienz z Fischerstr. 36 w Elblągu dał ogłoszenie w gazecie, że sprowadził do oglądania parę dagerotypów na srebrnej płytce i na papierze: „ z powodu bardzo wysokich kosztów pobieram opłatę od osoby 2,5 srebrnych groszy. Jednocześnie zaznaczam, że bilet ten będzie ważny w czasie Bożego Narodzenia na festynie, w losowaniu na loterii. Główną nagrodą będzie dagerotypia na srebrnej płytce. Jednocześnie obwieszczam wszystkim, że posiadam zeszyty wyjaśniające sposób wykonania obrazów, za jedyne 2,5 srebrnych groszy” (Elbinger Anzeigen, 1839, nr 98 z 7 XII, s. 4).

Zafascynowanie nowym wynalazkiem trwało w następnych latach.

DANUTA THIEL-MELERSKA

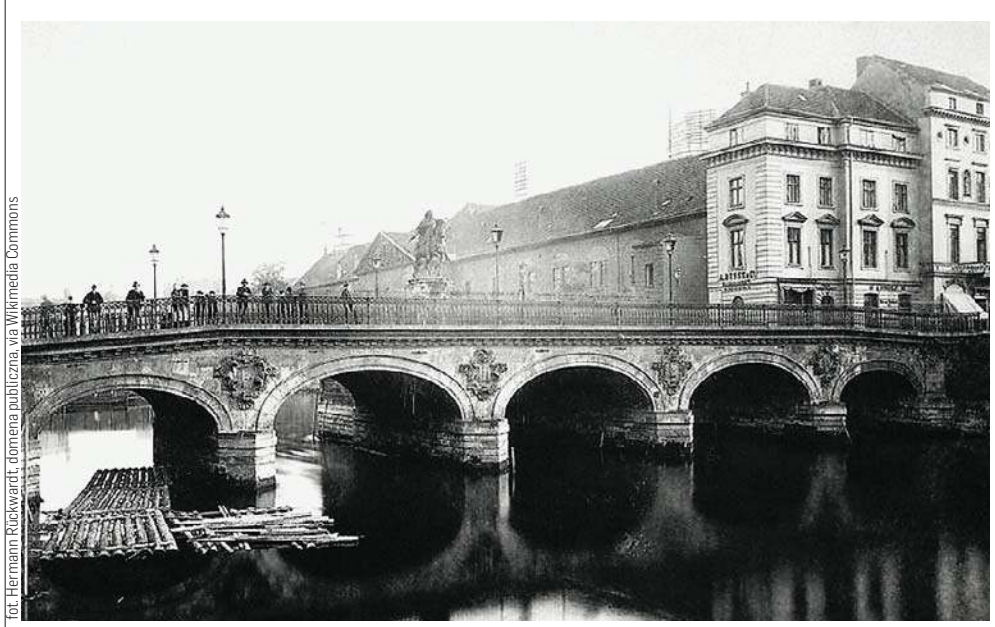

fot. Hermann Rückwardt, domena publiczna, via Wikimedia Commons

Berlin, Most Długi i ul. Zamkowa przed 1889 rokiem

Leksykon Fotografów stworzony przez Danutę Thiel-Melerską dostępny jest na stronie internetowej **www.fotorevers.eu**, gdzie znaleźć można informacje na temat działalności fotografów i ich atelier w latach 1850-1914. Warto śledzić też FB: fotorevers.eu, gdzie publikowane są dawne zdjęcia i ciekawostki na ich temat.

Kolejna część fotograficznego cyklu, który specjalnie dla naszych Czytelniczek i Czytelników przygotowuje Danuta Thiel-Melerska, już 18 sierpnia na łamach „Dziennika Elbląskiego”.

eprasa.pl 649633435a

W ŚRODĘ RUSZA PROCES GRABARZA

TA SPRAWA PORUSZYŁA ELBLĄŻAN. WSZYSTKO ZACZĘŁO SIĘ OD NAGRANIA, KTÓRE WYWOŁAŁO W ELBLĄGU PRAWDZIWY SKANDAL. DZIŚ JUŻ WIADOMO, ŻE PRZED SĄDEM STANIE BYŁY PRACOWNIK JEDNEGO Z ELBLĄSKICH ZAKŁADÓW POGRZEBOWYCH. PROCES RUSZA JUŻ W NAJBLIŻSZĄ ŚRODĘ.

fot. Estera Turkot

Elbląska policja po powzięciu informacji z doniesień medialnych wskazujących na prawdopodobieństwo wskazanego w nich przestępstwa bezzwłocznie zadecydowała o zabezpieczeniu miejsca pochówku wskazanego w filmie Stonogi. Przez jakiś czas miejsca tego pilnowali policjanci w celu zapobieżenia ewentualnym czynom zabronionym

Nadal nie jest jasne, co dokładnie działo się w jednym z elbląskich zakładów pogrzebowych, o którym zrobiło się głośno pod koniec minionego roku. Chociaż właścicielom nie postawiono żadnych zarzutów, były pracownik zakładu już w najbliższą środę ma stanąć przed sądem. Odpowie za usiłowanie ograbienia grobów oraz znieważenia zwłok.

ZACZĘŁO SIĘ OD NAGRANIA

W październiku 2022 roku w popularnym serwisie internetowym umożliwiającym publikowanie filmów, na profilu Zbigniewa Stonogi pojawiło się nagranie, w którym rozmawia on z byłym pracownikiem jednego z elbląskich zakładów pogrzebowych.

Rozmówca Stonogi w opublikowanym materiale opowiadał, że we wspomnianym zakładzie pogrzebowym, którego był pracownikiem, miało dochodzić do skandalicznych sytuacji — okradania zmarłych, bezczeszczenia zwłok i... handlowania narkotykami.

Dziś wiemy już, że właściciele nie usłyszeli żadnych zarzutów — o czym informowali za pośrednictwem płatnego komunikatu w jednym z elbląskich serwisów informacyjnych.

Film odbił się jednak w Elblągu głośnym echem.

— Aż się boję umierać... Ciekawe, co z moimi zwłokami by wyprawiali. Szok... — komentowała sprawę jedna z elblążanek.

— Znieczulica totalna, ludzka godność już nie jest ważna, a ludzka podłość nie zna granic, liczy się mamona, a nie oszukujmy się, usługi pogrzebowe to bardzo dochodowy interes... szok I niedowierzanie — stwierdziła kolejna mieszkanka Elbląga.

ZARZUTY DLA GRABARZA

Rozmówca Stonogi w opublikowanym przez niego materiale przekonywał, że kiedy pracował we wspomnianym zakładzie pogrzebowym, był świadkiem kilku sytuacji, w których miało miejsce bezczeszczenie zwłok. Jedną z nich miała być grabież po pogrzebie, gdy rodzina już się rozeszła i trzeba było zakopać trumnę.

— Pracownik okradł trumnę, obszukał zmarłego. Gdy ludzie zaczęli kręcić się w pobliżu, nie zamknął do końca tej trumny, tylko zaczął przysypywać ją ziemią — relacjonował.

— Przeszkadzałem innym pracownikom okradać zmarłych, więc zostałem zwolniony. Od samego początku się temu sprzeciwiałem — zapewniał mężczyzna.

W kwietniu tego roku Prokuratura Okręgowa w Gdańsku przekazała, że zakończyła śledztwo przeciwko 30-letniemu mężczyźnie, któremu zarzucono usiłowanie ograbienia grobów oraz znieważenia zwłok. Postępowanie zakończono aktem oskarżenia skierowanym do Sądu Rejonowego w Elblągu.

Jak ustaliła Prokuratura, mężczyzna był zatrudniony we wspomnianym zakładzie i pracował przy pochówkach.

Kolejna skandaliczna sytuacja wydarzyła się w innym elbląskim zakładzie pogrzebowym. Doszło tam do zamiany ciał. — Rodzina wyrażała wolę, aby odbył się pochówek tradycyjny. Doszło do sytuacji, w której niezgodne z wolą rodziny doszło do kremacji — wyjaśniał Sławomir Karmowski, rzecznik prasowy Prokuratury Okręgowej w Elblągu

— We wrześniu 2022 roku w trakcie jednego z pochówków wyjął z grobu złożone w nim przez członków rodziny przedmioty — zegarek oraz tytoń. Z uwagi na interwencję innego pracownika zakładu odstąpił od ich zaboru. Również we wrześniu 2022 roku w trakcie kolejnego pochówku, po otwarciu trumny przeszukał kieszenie ubioru zmarłego celem odnalezienia włożonych przez rodzinę papierosów. Nie znalazł ich, bowiem zostały przełożone w inne miejsce przed zamknięciem trumny. Trumny nie zamknął we właściwy sposób, co spowodowało częściowe zasypanie zwłok bezpośrednio ziemią. Tym samym dopuścił się ich znieważenia — przekazała Prokuratura Okręgowa w Gdańsku.

I poinformowała: — W toku postępowania przygotowawczego na podstawie zebranego materiału dowodowego, w tym wyników eksperymentu procesowego, prokurator zarzucił mężczyźnie popełnienie czynu usiłowania ograbienia grobu zakwalifikowanego z art. 13 § 1 k.k. w zw. z art. 262 § 1 k.k. oraz czynu usiłowania ograbienia grobu i znieważenia zwłok zakwalifikowanego z art. 13 § 1 k.k. w zw. z art. 282 § 2 k.k. w zb. z art. 262 § 1 k.k.

Jak przekazała Prokuratura, oskarżony nie przyznaje się do popełnienia zarzuconych mu czynów. Mężczyźnie grozi kara pozbawienia wolności do lat 8, pierwszą rozprawę zaplanowano na środę 9 sierpnia.

ZAMIANA CIAŁ W INNYM ZAKŁADZIE

Warto dodać, że wspomniana sytuacja nie jest jedynym zdarzeniem, które odbiło się w minionym roku głośnym echem w Elblągu.

26 października 2022 roku do Komendy Miejskiej Policji w Elblągu wpłynęło zawiadomienie o zamianie ciał, do której doszło w innym elbląskim zakładzie pogrzebowym.

Bliscy zmarłego jeszcze przed ceremonią pogrzebową zorientowali się, że doszło do zamiany ciał. Odkryli w trumnie ciało innej osoby — ubrane w odzież przez nich przygotowaną. Natomiast ciało nieboszczyka, dla którego zorganizowano ostatnie pożegnanie, zostało skremowane — wbrew woli rodziny.

— Policjanci pod nadzorem prokuratury wyjaśniają okoliczności, o których powiadomiła nas rodzina zmarłego, zabezpieczyliśmy monitoring w zakładzie pogrzebowym, a także ustalamy świadków zdarzenia, którzy zostaną przesłuchani — informował nadkom. Krzysztof Nowacki, oficer prasowy KMP w Elblągu.

A rzecznik prasowy Prokuratury Okręgowej w Elblągu Sławomir Karmowski przekazał, że akta sprawy trafiły do Prokuratury Rejonowej w Elblągu, a sprawa badana jest pod kątem zbezczeszczenia zwłok.

— Rodzina wyrażała wolę, aby odbył się pochówek tradycyjny. Doszło do sytuacji, w której niezgodne z wolą rodziny doszło do kremacji. Będziemy wyjaśniać, czy w tej sprawie rzeczywiście doszło do zbezczeszczania zwłok — wyjaśnił Karmowski.

Do tematu wrócimy.

KK, EG

eprasa.pl 649633435a

4 - 10 sierpnia 2023

dodatek
TELEWIZYJNY DO TWOJEJ GAZETY

Treść programu i foto dzięki uprzejmości: Prasowej Agencji Telewizyjnej, Polsatu, TVP1, TVP2, TVN, TV4, TVN7, TV Puls, TV Trwam, TVP Kultura
INFORMUJEMY, ŻE REDAKCJA NIE PONOSI ODPOWIEDZIALNOŚCI ZA ZMIANY W PROGRAMACH TV
Wydawca: Dodatek sp. z o.o., ul. Wiatrakowa 11, 3, 85-115 Bydgoszcz, tel. 516-018-821, e-mail: iwona@magraf.pl. Redaktor naczelny: Sławomir Grzmiel
ISSN 1643-2460. Skład komputerowy: Magraf, sp.j.

Piątek

20:00 TVN

Gladiator
Film przygodowy, Wielka Brytania, USA, 2000.

Umierający cesarz Marek Aureliusz (Richard Harris), powierza swemu zwycięskiemu generałowi Maximusowi (Russell Crowe) ostatnie zadanie. Ma on nie dopuścić, aby syn cesarza, Kommodus (Joaquin Phoenix), przejął władzę. Kommodus uprzedza wszelkie próby pozbawienia go tronu. Zabija ojca i obwołuje się cesarzem. Następnie usiłuje zmusić generała Maximusa do złożenia sobie przysięgi wierności. Gdy ten odmawia, cesarz wydaje na niego i jego rodzinę wyrok śmierci. Maximus ucieka, lecz jego żona i syn zostają zamordowani.

Sobota

00:05 TV PULS

Kod 211
Film akcji, USA, 2018.

Miasteczko Chesterford położone w Massachusetts to z pozoru spokojne miejsce. Mieszka w nim funkcjonariusz Mike Chandler (Nicolas Cage), który niedawno stracił ukochaną żonę. Jej śmierć była ogromnym ciosem dla Mike'a, który od tej pory ma ogromny problem z wyrażaniem swoich emocji. Na dodatek sprawy nie ułatwia mu jego niezwykle trudna relacja z córką. W miasteczku żyje również nastolatek Kenny Ralston - zwyczajny, niczym nie wyróżniający się uczeń szkoły średniej. Niespodziewanie pewnego dnia ich historie łączę się. Los stawia ich na drodze napadu na bank,

Niedziela

22:55 TV PULS

Igrzyska śmierci: W pierścieniu ognia
Film akcji, USA, 2013

Minął rok po bezprecedensowym wygraniu 74. Igrzysk Śmierci przez Katniss Everdeen (Jennifer Lawrence) i Peety Mellarka (Josh Hutcherson). Zgodnie z tradycją zwycięzcy muszą wybrać się na tournée po wszystkich dystryktach. Podróż po kraju uświadamia bohaterom, że ich czyn wzbudził falę zamieszek i niepokojów wśród mieszkańców. Prezydent Snow jest zaniepokojony powstańczą atmosferą w kraju i antyrządowymi ruchami. Co więcej odkrywa, że miłość na arenie była tylko częścią strategii, a w rzeczywistości relacja między Katniss a Peetą uległa sporemu ochłodzeniu.

Poniedziałek

20:00 TV PULS

Odrzut
Film akcji, Kanada, 2011.

Ryan Varrett (Steve Austin) to były oficer policyjny. Jego życie legło w gruzach, gdy została brutalnie zamordowana cała jego rodzina. Ryan ma teraz cel - postanowił dopaść sprawców, aby sprawiedliwość została wymierzona. Sprawy komplikują się, gdy Rayan zabija jednego ze sprawców. Bratem tej ofiary jest bowiem bezwzględny morderca Drayke (Danny Trejo). Drayke nie może darować tego Ryanowi - będzie się mścił.

Wtorek

21:35 TVN

Barry Seal, król przemytu
Film sensacyjny, USA, Japonia, Kolumbia, 2017.

Film opowiada prawdziwą historię. W tym sensacyjnym dramacie Tom Cruise wciela się w postać Barry'ego Seala, człowieka, która swoją biografią mógłby obdzielić kilka osób. W wieku piętnastu lat był pilotem, jednym z najzdolniejszych, najlepszych pilotów Ameryki, miał na koncie również udział w wojnie w Wietnamie. Pracował na usługach kolumbijskiego kartelu narkotykowego Medellín oraz dla... CIA. Za głowę Seala słynny baron narkotykowy Pablo Escobar wyznaczył nagrodę w wysokości pół miliona dolarów. Za przywiezienie go do Kolumbii żywego - milion dolarów.

Środa

20:00 TV PULS

Igrzyska śmierci: Kosogłos. Część 1.
Film akcji, USA, Kanada, Francja, 2014.

Katniss Everdeen (Jennifer Lawrence) trafia do Dystryktu 13 po tym, jak raz na zawsze położyła kres Głodowym Igrzyskom. Wbrew kłamliwej propagandzie rebelianci przetrwali zemstę Kapitolu. Pod przewodnictwem Prezydent Coin (Julianne Moore) przygotowują się do rozprawy z dyktatorską władzą. Katniss, mimo początkowych wahań, zgadza się wziąć udział w walce. Czy odnajdzie się w roli przywódczyni? Czy stanie się Kosogłosem, symbolem nadziei i oporu przeciw tyranii Prezydenta Snowa?

Czwartek

21:10 TVP 2

Przyrzeczenie
Dramat, USA, Hiszpania, 2016.

Michael przybywa do Konstantynopola, by zrealizować swoje wielkie plany o studiach medycznych. Gdy poznaje Anę, od pierwszej chwili wie, że to kobieta jego życia. Za plecami narzeczonego Any, słynnego amerykańskiego fotoreportera Chrisa, wybucha namiętny romans. W tym czasie Imperium zaczyna drżeć w posadach, a na ulicach Konstantynopola robi się niespokojnie. Siły tureckich nacjonalistów, korzystając z narastającego chaosu, rozpoczynają prześladowania ludności ormiańskiej. Michael i Ana, oboje ormiańskiego pochodzenia, z dnia na dzień stają w obliczu śmiertelnego zagrożenia.

PIĄTEK • 4 sierpnia

TVP 1

05:15 Miasto z morza - serial
06:05 Klan - telenowela TVP
06:30 Leśniczówka - serial obycz.
07:00 Transmisja Mszy Świętej
07:30 Agape Blisko Ciebie - mag.
08:00 Wiadomości
08:10 Kwadrans polityczny
08:25 Informacje kulturalne
08:30 Pogoda poranna
08:40 Ranczo - serial obycz.
09:40 Komisarz Alex - serial krym.
10:35 Ojciec Mateusz - serial
11:25 Korona królów. Jagiellonowie - telenowela hist.
12:00 Wiadomości
12:10 Agrobiznes, Agropogoda
12:40 Magazyn Rolniczy
13:00 Natura w Jedynce - Tajemnice zwierząt - Niezwykłe zmysły - dok., Niemcy, 2020
14:00 Krawcowa z Madrytu - serial
15:00 Wiadomości, Pogoda

15:20 ALARM! - magazyn
15:35 Gra słów. Krzyżówka
16:05 Dziedzictwo - serial
17:00 Teleexpress
17:20 Pogoda
17:25 Kolarstwo - Tour de Pologne 2023 - Etap 7.: Zabrze - Kraków
19:30 Wiadomości
20:05 Pogoda, Sport
20:15 Program rozrywkowy
21:55 Tour de Pologne - kroniki, felieton
22:05 07 zgłoś się - serial
23:30 Archiwista - serial
00:30 Śmierć nadejdzie jutro - USA, Wlk. Bryt., 2002. Dwudziesty z kolei film z bondowskiej serii.
02:50 Złe dobrego początki - film, Polska, 1983
04:05 Serial fabularny

TVP 2

05:30 M jak miłość - serial
06:20 Anna Dymna - spotkajmy się - Monika Walczak
06:55 Rodzinka.pl - serial kom.
07:30 Pytanie na śniadanie
10:35 Panorama
10:45 Pytanie na śniadanie
11:20 Magiczne Podhale z Sebastianem Karpielem Bułecką - magazyn
11:50 Dla niesłyszących - Barwy szczęścia - serial
12:30 Koło fortuny - teleturniej
13:15 Akacjowa 38 - serial
14:05 Va Banque - teleturniej
14:35 Na sygnale - serial
15:05 M jak miłość - serial
16:00 Koło fortuny - teleturniej
16:35 Familiada - teleturniej
17:15 Zakazany owoc - serial obycz.
18:00 Panorama

18:20 Va Banque - teleturniej
18:45 Akacjowa 38 - serial
19:35 Na sygnale - serial fabularyzowany
20:10 Postaw na milion
21:10 Polskie Biesiady - Na ludowo - koncert
23:15 Uznajcie mnie za winnego - komediodramat, Niemcy, USA, 2006. Kanwą filmu są wydarzenia z najdłuższego w dotychczasowych dziejach USA procesu sądowego przeciwko członkom mafii.
01:35 Monte Carlo - kom., USA, Węgry, 2011. Bohaterki filmu wybierają się na wycieczkę do Paryża, ale splot okoliczności sprawia, że trafiają doMonte Carlo.
03:30 Krocząc wśród cieni - akcja, USA, 2015

TVN

05:50 Uwaga! - program interw.
06:05 Ukryta prawda - program obyczajowy
07:00 Doradca smaku - Ciasto herbaciane w borówkami - program kulinarny
07:10 SOS Ekipy w akcji - program policyjny
08:00 Kuchenne rewolucje - pr. kulinarno-rozrywkowy
08:55 Ten moment - program obyczajowy
09:30 Sekrety życia - serial paradokumentalny
10:30 Kuchenne rewolucje - pr. kulinarno-rozrywkowy
11:30 Ukryta prawda - program obyczajowy
13:40 Szpital - program obycz.
15:50 Kuchenne rewolucje - pr. kulinarno-rozrywkowy
16:55 Ukryta prawda - program obyczajowy
19:00 Fakty
19:30 Sport, Pogoda

19:50 Uwaga! - program interw.
20:00 Gladiator - przyg., Wlk. Bryt., USA, 2000. ●
23:20 Uniwersalny żołnierz - film SF, USA, 1992. Amerykańska armia przeprowadza eksperyment, w ramach którego do życia przywróconych zostaje kilku żołnierzy poległych w Wietnamie.
01:35 Kuba Wojewódzki - talk-show
02:45 Grzesznica - serial, USA
03:45 Uwaga! - program interw.
04:05 Zamieszkać na plaży - program edukacyjny
04:35 Recepta na stary dom - program edukacyjny
05:05 Jak to jest zrobione - serial popularnonaukowy

POLSAT

06:00 Nowy dzień z Polsat News
08:40 Malanowski i Partnerzy - serial kryminalny
09:40 Sekrety rodziny - program obyczajowy
10:40 Dlaczego ja? - serial paradokumentalny
11:40 Gliniarze - serial
12:50 Wydarzenia - program informacyjny
13:20 Interwencja - magazyn reporterów
13:40 Trudne sprawy - program obyczajowy
14:40 Dlaczego ja? - serial paradokumentalny
15:50 Wydarzenia - program informacyjny
16:10 Pogoda
16:15 Interwencja - magazyn reporterów
16:40 Gliniarze - serial paradokumentalny
17:40 Sekrety rodziny - program obyczajowy

18:50 Wydarzenia - program informacyjny
19:25 Gość Wydarzeń - rozmowa dnia
19:45 Sport
19:55 Pogoda
20:05 Shrek Forever - kom., USA, 2010
22:00 Mroczne umysły - thriller SF, USA, 2018. Film o nastolatkach, którzy w tajemniczy sposób nabywają przerażające zdolności, nad którymi nie są w stanie panować.
00:20 Siła rażenia - akcja, USA, Rum., Wlk. Bryt., 2006
02:30 Nasz Nowy Dom - serial obyczajowy
04:40 Disco Gramy - program muzyczny
05:25 Telezakupy TV Okazje

TVP Kultura

07:00 Muzyczne poranki
07:10 Zaginione Skarby - „Portret młodzieńca" - film anim.
07:20 Przestrzeń pamięci - Muzeum Armii Krajowej w Krakowie - magazyn
07:55 Szlakiem Kolberga - Katarzyna Groniec - reportaż
08:30 Powrót Arabeli - serial
09:50 Papusza - dram., Polska, 2013
12:15 Zielona miłość - serial
13:55 Informacje kulturalne
14:25 Camille Pissarro - śladami ojca impresjonistów - film dok., Francja, 2017
15:30 Tylko Beatrycze; spektakl teatralny, Polska, 1975
18:00 Jazz.pl - Marian Pawlik Quartet - koncert
19:30 Oko Boga - film dok.

20:00 Komediowe lato - Jak utopić doktora Mraczka - kom., Czechosłow., 1974
21:45 Informacje kulturalne
22:10 Serialowa nostalgia - Pitbull - serial policyjny
23:10 Kryptonim HHhH - fab., Belgia, Wlk. Bryt., Francja, USA, 2017
01:20 Kino krótkich filmów - Bliscy; Niezrozumiałki
01:55 Kino nocne - Benek - obycz., Polska, 2007. Benek Kacik odchodzi z kopalni, żegnając się z górnictwem na zawsze. Rozpoczyna walkę z przeciwnościami losu
03:45 Etgar Keret. To się zdarzyło naprawdę - dok., Izrael, Niderlandy, 2017
05:10 Teledysk

TV Puls

06:00 Kobra - oddział specjalny - serial kryminalny
08:00 Lombard. Życie pod zastaw - paradokument fabularny
09:00 Kurierzy - serial paradokumentalny
10:00 Zbuntowany anioł - serial obyczajowy
12:00 Zaklinaczka duchów - serial fabularny
14:00 Lombard. Życie pod zastaw - paradokument fabularny
16:00 Kurierzy - serial paradokumentalny
18:00 Lombard. Życie pod zastaw - paradokument fabularny
20:00 Gliniarz z Beverly Hills 2 - kom., USA, 1987. W Beverly Hills grupa zamaskowanych bandytów napada na salon jubilerski. Foley rusza na pomoc.

22:00 Rocky 3 - akcja., USA, 1982. Rocky postanawia stanąć do walki. Niestety, mistrz świata zostaje znokautowany już w drugiej rundzie i ponosi druzgocącą klęskę.
00:00 Sługi wojny - akcja, Polska, 2019. Znalezione zostaje ciało profesora Jerzego Abramskiego. Do sprawy zostaje przydzielony komisarz Samborski (Piotr Stramowski).
02:05 Menu na miarę - program kulinarny
02:45 Dyżur - serial medyczny - serial medyczny
04:00 Menu na miarę - program kulinarny
04:35 Z archiwum policji - program kryminalny

TVN 7

05:00 Szkoła - program obyczajowy
06:55 Szpital - program obycz.
07:55 Ukryta prawda - program obyczajowy
11:00 Sprzątaczki - program obyczajowy
11:45 Rozwód. Walka o wszystko - program obyczajowy
12:45 Szpital - program obycz.
13:45 Sąd rodzinny - program sądowy
14:45 Sędzia Anna Maria Wesołowska - serial sądowy
15:50 Ukryta prawda - program obyczajowy
16:55 Rozwód. Walkao wszystko - program obyczajowy
17:55 Szpital - program obycz.
18:55 Ukryta prawda - program obyczajowy
20:00 Hotel Paradise All Stars - program rozrywkowy

21:00 Wymarzony - obycz., Franc., Belgia, 2019. Alice od lat marzy o dziecku. Maleńki Theo zaraz po narodzinach zostaje oddany do adopcji. Jean od lat prowadzi tymczasowy dom dla dzieci czekających na adopcję. Losy tej trójki splotą się w opowieść o poszukiwaniu miłości i własnego miejsca na Ziemi.
23:20 Everest - przyg., Islandia, USA, Wlk. Bryt., 2015. Film przedstawia podróż dwóch ekip na szczyt najwyższej góry świata. Zmierzą się one z siłami natury i własnymi słabościami.
01:50 Hotel Paradise All Stars
02:50 Nagi Instynkt Przetrwania: Elita
03:50 Mój sąsiad morderca

TV 4

06:00 Strażnik Teksasu **08:00** Nasz Nowy Dom - serial obyczajowy **09:00** Pierwsza miłość **09:50** Łowcy Skarbów. Kto da więcej **10:50** Hardkorowy lombard **11:50** Policjantki i Policjanci - serial **12:55** Detektywi w Akcji **13:55** STOP Drogówka **15:55** Policjantki i Policjanci - serial **17:00** Łowcy Skarbów. Kto da więcej **19:00** Policjantki i Policjanci **20:00** Gwiazdy Kabaretu **22:05** Sprawiedliwi - Wydział Kryminalny **00:05** American Pie - kom., USA, 1999. Czterech amerykańskich licealistów za punkt honoru obiera sobie utratę dziewictwa jeszcze przed ukończeniem szkoły. **02:10** SuperLudzie Extra **02:25** Disco Polo Life **03:25** Top 10 - Lista Przebojów - prog. muzycz. **05:30** Telezakupy TV Okazje

TV Trwam

09:45 Jestem Mamą **10:00** Światowe Dni Młodzieży w Portugalii **10:45** Światowe Dni Młodzieży w Portugalii **11:25** Myśląc Historia **11:35** Mazurskim szlakiem piękna stworzenia **12:00** Anioł Pański **12:03** Inf. dnia **12:20** Polacy w Bitwie o Anglię **13:00** Światowe Dni Młodzieży w Portugalii **13:30** Msza święta **14:30** Drzwi do lasu **14:55** Słowo życia **15:00** Modlitwa w Godzinie Miłosierdzia Koronką do Bożego Miłosierdzia **15:20** Mocni w Wierze **15:50** Ma się rozumieć **16:00** Inf. dnia **16:10** Bogu się podobać **16:40** Prosto o gospodarce **17:00** Sekrety mnichów **17:30** Geopolityka **17:55** Kartka z kalendarza - Powstanie Warszawskie **18:00** Anioł Pański **18:05** Inf. dnia **18:15** Westerplatte Młodych **19:00** Światowe Dni Młodzieży w Portugalii **20:00** Inf. dnia **20:20** Różaniec **20:50** Myśląc Historia

eprasa.pl 649633435a

SOBOTA • 5 sierpnia

TVP 1

05:30 Dziewczyna i chłopak - Szef i inni - serial
06:20 Balans bieli - magazyn
07:00 Transmisja Mszy Świętej
07:40 Rok w ogrodzie
08:20 wojsko-polskie.pl - reportaż
08:45 Pełnosprawni - magazyn dla niepełnosprawnych
09:15 Sprawa dla reportera
10:20 Fascynujący świat - W sercu Azji Połudn.: Indie, Nepal, Sri Lanka - dok., Niemcy, 2020
11:30 Sanatorium miłości - reality show
12:30 Gwiazdy w południe - Odstrzał - western, USA, 1971
14:10 Z pamięci - Elżbieta Czyżewska - felieton
14:25 Okrasa łamie przepisy - mag. kulinarny
14:55 Skoki Narciarskie - Szczyrk

17:00 Teleexpress, Pogoda
17:35 Ojciec Mateusz - serial
18:40 Jaka to melodia?
19:30 Wiadomości
20:05 Pogoda, Sport
20:15 Tour de Pologne - kroniki
20:18 ALARM! - magazyn
20:35 Komisarz Alex - serial krym.
21:35 Hit na sobotę - Pod ostrzałem - fab., USA, 2021. Na posterunku policji dochodzi do bitwy o przetrwanie.
23:30 Zawodowcy - thriller, USA, 2008. Nowojorscy policjanci Turk i Rooster tropią mordercę, likwidującego kryminalistów.
01:20 Śmierć nadejdzie jutro - USA, Wlk. Bryt., 2002.
03:40 Program rozrywkowy
04:40 Z pamięci - Elżbieta Czyżewska - felieton

TVP 2

05:25 Dla niesłyszących - Barwy szczęścia - serial
07:00 Dla niesłyszących - M jak miłość - serial
07:55 Pytanie na śniadanie
12:10 Studio Raban - Lizbona Live - magazyn
12:50 Cztery strony folku - Międzynarodowy Festiwal Muzyczny w Żywcu - widowisko
14:00 Familiada - teleturniej
14:35 Koło fortuny - teleturniej
15:15 Szansa na sukces. Opole 2023 - widowisko muz.
16:20 Na dobre i na złe - serial
17:15 Natura bez granic - dok.
17:45 Dla niesłyszących - Słowo na niedzielę - Zmiana jest możliwa -
18:00 Panorama
18:20 Va Banque - teleturniej
18:45 U Pana Boga w ogródku - serial kom.

19:35 Informacje kulturalne
20:00 Polskie Biesiady - Żeglarska - koncert
21:50 Polskie Biesiady - Góralska - koncert
23:50 Bogowie Egiptu - fantasy, USA, Australia, 2016. Bogowie starożytnego Egiptu żyją wśród zwykłych śmiertelników. Ozyrysa zabija jego brat Set, który ostatecznie przejmuje tron i ogłasza się nowym królem.
02:10 Księgarnia z marzeniami - obycz., Wlk. Bryt., Niemcy, Hiszp., 2018. Florence Green przeprowadza się do przybrzeżnego spokojnego miasteczka. Kupuje starą nieruchomość i otwiera księgarnię.
04:10 Lodowa pułapka - obycz., Niemcy, 2019

TVN

05:50 Uwaga! - program interw.
06:05 Ukryta prawda - program obyczajowy
07:00 Ugotowani w parach - turniej kulinarny
08:00 Kuchenne rewolucje - pr. kulinarno-rozrywkowy
09:00 Dzień Dobry Wakacje - program dla młodzieży
11:30 Na Wspólnej Omnibus - serial, Polska
13:30 Kobieta na krańcu świata - program Martyny Wojciechowskiej
14:05 MasterChef Junior - turniej kulinarny
15:45 Zgłoś ogród - program lifestylowy
16:50 Weekendowa metamorfoza - program rozrywkowy
17:55 Kuchenne rewolucje - pr. kulinarno-rozrywkowy
19:00 Fakty
19:25 Sport, Pogoda
19:45 Uwaga! - program interw.

20:00 Boska Florence - obycz., USA, Francja, 2016. Meryl Streep i Hugh Grant w opartej na faktach, niezwykle zabawnej historii Florence Foster Jenkins - „najgorszej śpiewaczki świata".
22:20 Kocha, lubi, szanuje - kom., USA, 2011
00:45 Człowiek o żelaznych pięściach - przyg., USA, Hong Kong, 2012
02:50 Kwatery Hitlera - program dokumentalny
03:55 Uwaga! - program interw.
04:15 Zamieszkać na plaży - program edukacyjny
04:45 Recepta na stary dom - program edukacyjny
05:15 Jak to jest zrobione - serial popularnonaukowy

POLSAT

06:00 Nowy dzień z Polsat News
10:40 Bogate dzieciaki bez kasy
11:40 Bogaty Dom - Biedny Dom
12:40 Polacy za granicą - spotkania z ciekawymi ludźmi
13:40 Miasto Wieś - rodziny ze wsi i miasta zamieniają się miejscami
14:40 Rolnicy. Podlasie
15:45 Więzienie - program paradokumentalny
17:45 Chłopaki do wzięcia - serial paradokumentalny. Poszukiwania kandydatek na żony owiane są dyskrecją.
18:50 Wydarzenia - program informacyjny
19:15 Prezydenci i Premierzy - rozmowy Jarosława Gugały
19:45 Sport
19:55 Pogoda

20:05 Spider-Man: Homecoming - SF, USA, 2006. Peter Parker (Tom Holland) próbuje wrócić do normalnego życia, unikając myśli, że jest kimś więcej niż tylko „Spider-Manem z sąsiedztwa". Kedy pojawia się Vulture (Michael Keaton), nowy groźny wróg, wszystko, co dla Petera ważne, staje się zagrożone.
22:55 Kod da Vinci - sens., USA, 2006. Profesor Robert Langdon (Tom Hanks) w środku nocy zostaje wezwany do muzeum Luwru, gdzie miało miejsce tajemnicze morderstwo.
02:10 Obcy kontra Predator - akcja, SF, USA, 2004.
04:40 Disco Gramy

TVP Kultura

07:00 Piosenki z programu „Wieczorny gość" - Kalina Jędrusik
07:30 Informacje kulturalne
07:55 Res Poloniae - O Polsce z oddali - Ingmara Balode - rozmowa
08:25 Tamte lata, tamte dni - Jerzy Kisielewski - mag.
09:05 Eufonie 2019 - David Krakauer i Orkiestra Klezmerska Teatru Sejneńskiego - koncert
10:25 Wydarzenie aktualne
10:55 Serialowa nostalgia - Alternatywy 4 - serial
12:10 Dziewczyna i gołębie - film TVP, Polska, 1973
13:10 Francuski Hollywood - dok., Francja, 2021
14:15 Komediowe lato - Jak utopić doktora Mraczka - kom., Czechosłow., 1974
16:05 Mieszczanie żywieccy - Księżna Maria Krystyna i Krzysztof - dok.

16:45 Retro kino - Hrabia Monte Christo - cz. 1/4 - serial przygodowy, Francja, 1998
18:40 Serialowa nostalgia - Zmiennicy - serial
20:00 Bilet do kina - Chaplin - fab., USA, 1992
22:25 Informacje kulturalne
22:50 Festiwal Kultury Żydowskiej w Krakowie - Szalom na Szerokiej - koncert
00:05 Seans kultowy - Twarzą w twarz - western, Włochy, Hiszp., 1967
01:50 Kino nocne - Kryptonim HHhH - dram. woj., Belgia, Wlk. Bryt., Francja, USA, 2017
04:00 Reżyserzy - David Lynch - dok., Wlk. Bryt., 2018
05:00 Tamte lata, tamte dni

TV Puls

06:00 Kobra - oddział specjalny - serial kryminalny
07:00 Taki jest świat - przegląd wydarzeń z całego globu. Wiadomości polityczne i gospodarcze, informacje z życia gwiazd i naukowe ciekawostki.
08:00 Kurierzy - serial paradokumentalny
10:00 Lombard. Życie pod zastaw - paradokument fabularny
20:00 Rocky 4 - akcja, USA, 1985. Rocky (Sylvester Stallone) osiągnął wszystko, czego pragnął - doskonale daje sobie radę w czasie bokserskich mistrzostw wagi ciężkiej, ma kochającą rodzinę i nie musi martwić się o swoje finanse. Do czasu, gdy na horyzoncie pojawia się nowy przeciwnik: Drago (Dolph Lundgren)

21:55 Red 2 - akcja, USA, 2013. Frank Moses (Bruce Willis) jest emerytowanym, bardzo cenionym agentem CIA. Okazuje się, że mężczyzna będzie zmuszony ponownie zebrać swoich ludzi, ponieważ w Rosji zaginęła głowica jądrowa, którą skradziono kiedyś armii USA.
00:05 Kod 211 - akcja, USA, 2018 ●
01:55 Menu na miarę - program kulinarny
02:35 Dyżur - serial medyczny - serial medyczny
03:00 Taki jest świat - przegląd wydarzeń z całego globu. Wiadomości polityczne i gospodarcze, informacje z życia gwiazd i naukowe ciekawostki.

TVN 7

05:00 Szkoła - pr. obyczajowy
06:00 Wiza na miłość - serial
06:55 Wyluzuj, Scooby Doo! - serial animowany, USA
07:30 Akademia policyjna IV: Patrol obywatelski - kom., USA, 1987
09:10 Ten moment - program obyczajowy
09:40 Ukryta prawda - program obyczajowy
15:35 Kosmiczni kowboje - film SF, USA, 2000. Pod koniec lat pięćdziesiątych grupa młodych pilotów trenowała, marząc o tym, że w przyszłości zostaną kosmonautami. Na swoją szansę musieli poczekać czterdzieści lat.
18:15 Johnny English - kom., Francja, Wlk. Bryt., USA, 2003. Do akcji wkracza Johnny English (Rowan Atkinson), agent Brytyjskich Służb Specjalnych. Od tej pory wszystko jest możliwe.

20:00 Starcie Tytanów - przyg., USA, 2010. Kiedy Perseuszowi nie udaje się uratować swojej rodziny przed gniewem Hadesa, boga podziemi, rusza na wyprawę by pomścić swoich bliskich.
22:20 Milion sposobów, jak zginąć na Zachodzie - western, USA, 2014. Albert zaczyna zakochiwać się w Annie. Gdy jej mąż, notoryczny przestępca, przybywa do miasta, Albert musi zdobyć się na odwagę.
00:45 Dracula: Historia nieznana - przyg., USA, Japonia, 2014
02:35 Hotel Paradise All Stars
03:35 Nagi Instynkt Przetrwania: Elita

TV 4

06:00 Galileo **10:05** Ewa gotuje **10:40** Stawka większa niż życie: Wiem kim jesteś, Ściśle tajne **13:00** Ninja Warrior Polska - zawodnicy przechodzą prawdziwy sprawdzian sprawności i wytrzymałości **14:55** STOP Drogówka **17:00** Policjantki i Policjanci - serial paradok. **18:55** Zawód ratownik 2023 - instruktaż, jak zachować się w sytuacji zagrożenia życia **19:00** Policjantki i Policjanci - serial paradokumentalny. **22:05** Sprawiedliwi - Wydział Kryminalny **00:05** Tajna broń - akcja, USA, 1996. Podczas lotu bombowcem dochodzi do próby zabójstwa oraz kradzieży dwóch pocisków z głowicami nuklearnymi. **02:25** Disco Polo Life **03:25** Top 10 - Lista Przebojów **05:30** Telezakupy TV Okazje

TV Trwam

05:00 Siódmy Sakrament **05:30** János Esterházy. Niewymazana historia **06:30** Mała Nellie od Świętego Boga **07:00** Pielgrzym Miłości **07:25** Misja Bilaj **07:55** Kartka z kalendarza - Powstanie Warszawskie **08:00** Informacje dnia **08:15** Westerplatte Młodych **09:00** Kontrowersje wokół klimatu **09:55** Słowo życia **10:00** Informacje dnia **10:15** Retrospekcja **10:20** Kapłan pro-life **10:30** Światowe Dni Młodzieży w Portugalii **11:30** Św. Józef - patron na trzecie tysiąclecie **12:00** 15. Dziękczynienie w Rodzinie **20:00** Informacje dnia **20:20** Różaniec **20:50** Myśląc Historia **21:00** Apel Jasnogórski **21:20** Informacje dnia **21:45** Światowe Dni Młodzieży w Portugalii **23:00** Odpowiedzialni za Kościół **23:30** „Zostaliśmy z Bogiem, Panie Pułkowniku"

NIEDZIELA • 6 sierpnia

TVP 1

05:05 Sprawa dla reportera
06:00 Słownik polsko@polski
06:25 wojsko-polskie.pl - reportaż
06:55 Słowo na niedzielę - Zmiana jest możliwa -
07:00 Transmisja Mszy Świętej
08:00 Tydzień
08:30 Zakochaj się w Polsce
09:00 Okrasa łamie przepisy - mag. kulinarny
09:30 Między ziemią a niebem
10:00 Transmisja Mszy Świętej
12:00 Między ziemią a niebem
12:55 Skoki Narciarskie - Szczyrk
14:55 Z pamięci - Elżbieta Czyżewska - felieton
15:10 Natura w Jedynce - Słowiński Park Narodowy - dok.
15:45 Alternatywy 4 - serial
17:00 Teleexpress, Pogoda
17:35 Rolnik szuka żony

18:40 Jaka to melodia?
19:30 Wiadomości
20:05 Pogoda, Sport
20:20 Koncert
21:25 W 80 dni dookoła świata - serial
22:25 Zakochana Jedynka - Hotelowa miłość - kom. romantyczna, USA, 2008
00:05 Pod ostrzałem - fab., USA, 2021. Na posterunku policji w małym miasteczku dochodzi do prawdziwej bitwy o przetrwanie.
02:05 Zawodowcy - thriller, USA, 2008. Nowojorscy policjanci Turk i Rooster tropią mordercę, likwidującego kryminalistów.
03:55 Program rozrywkowy
04:45 Z pamięci - Elżbieta Czyżewska - felieton

TVP 2

05:55 Dla niesłyszących - Barwy szczęścia - serial
07:00 Dla niesłyszących - M jak miłość - serial
07:55 Pytanie na śniadanie
11:50 Polskie Biesiady - Żeglarska - koncert
14:00 Familiada - teleturniej
14:35 Koło fortuny - teleturniej
15:15 Szansa na sukces. Opole 2023 - widowisko muzyczne
16:15 Tak to leciało! - teleturniej muzyczny
17:15 Na sygnale - serial fabularyzowany
18:00 Panorama
18:20 Va Banque - teleturniej
18:50 Na sygnale - serial fabularyzowany
20:00 Galimatias czyli Kogel-Mogel II - kom., Polska, 1989
21:50 Program rozrywkowy

23:20 Kino bez granic - Idol - obycz., USA, 2015. Starzejący się Danny Collins, rockandrollowy gwiazdor lat 70. ubiegłego wieku, wciąż maksymalnie korzysta z życia, oddaje się samym przyjemnościom, nie myśląc o innych. Pewnego razu otrzymuje list sprzed 40 lat...
01:20 U Pana Boga za piecem - komedia, Polska, 1998
03:10 Uznajcie mnie za winnego - komediodramat, Niemcy, USA, 2006. Fabułą filmu są autentyczne wydarzenia z najdłuższego w dotychczasowych dziejach USA procesu sądowego przeciwko członkom mafii.

TVN

05:50 Uwaga! - program interw.
06:05 Tom i Jerry Show - animacja animowany
07:00 Zgłoś ogród - program lifestylowy
08:00 Kuchenne rewolucje - pr. kulinarno-rozrywkowy
09:00 Dzień Dobry Wakacje - program dla młodzieży
11:30 Co za tydzień - magazyn rozrywkowy
12:15 Weekendowa metamorfoza - program rozrywkowy
13:20 Ugotowani w parach - turniej kulinarny
14:30 Akademia policyjna V - Misja w Miami Beach - kom., USA, 1988
16:40 Głupi i głupszy - kom., USA, 1994
19:00 Fakty
19:25 Sport
19:35 Pogoda
19:45 Uwaga! - program interwencyjny

20:00 Saga Zmierzch - Księżyc w nowiu - horror, USA, 2009. 17-letnia uczennica Bella Swan i Edward Cullen tworzą bardzo szczęśliwą, choć niecodzienną parę. Ich romans trwa do dnia feralnych osiemnastych urodzin dziewczyny. Po tym wydarzeniu Cullenowie wyjeżdżają z miasta, zaś Edward porzuca ukochaną.
22:55 Osierocony Brooklyn - sens., USA, 2019
01:45 Kuchenne rewolucje - pr. kulinarno-rozrywkowy
02:50 Wewnętrzny wróg - serial kryminalny
03:50 Uwaga! - program interw.
04:10 Zamieszkać na plaży - program edukacyjny
04:40 Recepta na stary dom

POLSAT

06:00 Nowy dzień z Polsat News
09:00 Gęsia skórka - kom. przyg., USA, Australia, 2015
11:25 Percy Jackson i Bogowie Olimpijscy: Złodziej pioruna - przyg./fantasy, USA, Australia, 2010. Percy Jackson (Logan Lerman) jest dyslektykiem z ADHD, który nagminnie popada w tarapaty i ma poważne kłopoty w liceum.
13:55 Więzień labiryntu: Próby ognia - akcja, SF, USA, 2015.
16:50 Shrek Forever - kom. anim., USA, 2010
18:50 Wydarzenia - program informacyjny
19:25 Gość Wydarzeń - rozmowa dnia
19:45 Sport
19:55 Pogoda
20:00 Kabaret na żywo. Młodzi i Moralni.

22:05 Ewolucja planety małp - akcja, SF, USA, 2014. Kontynuacja „Genezy planety małp". Poznamy dalsze losy naszej planety, nad którą panowanie przejęły inteligentne małpy. Garstka straceńców staje w obronie rodzaju ludzkiego. Świat staje na krawędzi wojny...
01:00 To skomplikowane - Jkom. romant., Japonia, USA, 2009. Jane Adler (Meryl Streep) jest matką trójki dorosłych dzieci. Po prawie dziesięciu latach od rozwodu zaczyna sobie na nowo, przyjaźnie układać relacje z byłym mężem, Jakiem (Alec Baldwin).
03:40 Świat według Kiepskich

TVP Kultura

06:20 12. Krajowy Festiwal Piosenki Polskiej Opole'74
08:00 Nabożeństwo ewangelickie w Szczecinie
09:05 Muzyka w Opactwie Mischa Maisky
10:40 Angielskie śniadanie - Wszystkie stworzenia duże i małe - serial kom., Wlk. Bryt., 2021
11:40 Od ucha do ucha - Przygody Gapiszona - serial animowany
12:15 Trzeci punkt widzenia - program publicystyczny
12:55 Alternatywy 4 - serial
14:10 Mysz - film, Polska, 1979
15:00 Wędrowiec Polski - W dolinie Sanu - rep.
15:40 Słynny najazd niedźwiedzi na Sycylię - anim., Włochy, Francja, 2019
17:15 Niedziela z... tajemniczą dziewczyną - Kalina Jędrusik - program muz.

20:00 Tobruk - dram. wojenny, USA, 1967. Północna Afryka, 1942 rok. Zwycięski pochód wojsk niemiecko-włoskich pod dowództwem sławnego „lisa pustyni", feldmarszałka Erwina Rommla, zagraża brytyjskiemu Egiptowi.
21:55 Informacje kulturalne
22:30 Trzeci punkt widzenia - program publicystyczny
23:10 Kalina - dok., Polska, 1991
00:20 Kino krótkich filmów - Bliscy; Jestem tutaj
01:10 Chaplin - fab., USA, 1992
03:45 Legendy Rocka - Abbey Road Bands - dok.
04:20 Legendy Rocka - Epoka Sun Records - dok.
04:55 Fragonard - odcienie miłości - dok., Francja, 2015

TV Puls

05:30 Kobra - oddział specjalny - serial kryminalny
07:30 Zwariowany weekend - kom. , Francja, 1968. Louis-Philippe Fourchaume to francuski przemysłowiec stoczniowy. Pewnego dnia zwalnia młodego konstruktora jachtów za nieudany projekt. Szybko przekonuje się, że popełnił wielki błąd.
09:25 Miłość, szmaragd i krokodyl - przyg., USA, Meksyk, 1984. Bohaterka filmu, autorka powieści Joan Wilder wyrusza do Ameryki Południowej na poszukiwania swojej zaginionej siostry.
11:35 Kariera frajera - kom., USA, 1998
13:25 Dusigrosz - kom., Francja, 2016
15:00 BFG: Bardzo Fajny Gigant - przyg., USA, Indiw, Wlk. Bryt., 2016

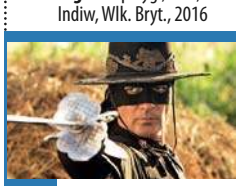

17:30 Legenda Zorro - przyg., USA, 2005. Jest rok 1850. Kalifornia stara się, by dołączyć do unii federalnej. Niestety, istnieją osoby, które nie chcą do tego dopuścić. Kolejny raz zamaskowany bohater Zorro powraca, by uratować ludzi z Kalifornii.
20:00 Immortals. Bogowie i Herosi - akcja, USA, Kanada, Wlk. Bryt., 2011
22:05 Igrzyska śmierci: W pierścieniu ognia - akcja, USA, 2013
01:05 S.W.A.T.: Oblężenie
03:00 Dyżur - serial medyczny - serial medyczny
04:00 Taki jest świat
05:00 Nash Bridges - fabularny, USA, 1996

TVN 7

05:00 Szkoła - program obyczajowy
06:00 Wiza na miłość - serial paradokumentalny
06:55 Wyluzuj, Scooby Doo! - serial animowany, USA
07:30 Młodzi Tytani: Akcja! Film - przyg., USA, 2018
09:10 Ten moment - program obyczajowy
09:40 Ukryta prawda - program obyczajowy
15:45 Richie milioner - kom., USA, 1994. Richie Rich jest najbogatszym dzieckiem na świecie. Ma wszystko, o czym tylko dzieci mogą marzyć. Wszystkko oprócz... przyjaciół.
17:45 Starcie Tytanów - przyg., USA, 2010. Perseuszowi nie udaje się uratować swojej rodziny przed gniewem Hadesa, boga podziemi, rusza na wyprawę by pomścić swoich bliskich.

20:00 Bękarty wojny - film wojenny, USA, Niemcy, 2009. Rodzina Shosanny Dreyfus zostaje rozstrzelana przez nazistów pod wodzą sadystycznego pułkownika Landy. Dziewczynie udaje się uciec. Wyjeżdża do Paryża i zmienia tożsamość.
23:15 Los numeros - kom., Polska, 2011. Kuba wygrywa zawrotną sumę siedemnastu milionów złotych w kumulacji loterii pieniężnej. Radość z wygranej nie trwa jednak długo...
00:55 Psychol - sens., USA, 1998
03:05 Nagi Instynkt Przetrwania: Elita
04:05 Mój sąsiad morderca

TV 4

06:00 Galileo **07:00** W zakamarkach mózgu - program popularnonaukowy **08:00** Najsłynniejsze ucieczki - Pasjonujące prawdziwe historie niesamowitych więziennych ucieczek **09:00** Galileo - ciekawostki popularnonaukowe **11:00** Miłość i przeprowadzki **12:50** Drużyna A **15:25** Siła i honor - akcja, USA, 2000. Afromaerykanin został przyjęty do elitarnego oddziału nurków amerykańskiej marynarki wojennej. **18:00** Łowcy Skarbów. Kto da więcej **20:00** Wróg publiczny - thriller , USA, 1998 **22:50** Prometeusz - SF, USA, Wlk. Bryt., 2012 **01:25** Ukryte miasta - film dok. **02:30** Liczę, więc jestem **03:25** Top 10 - Lista Przebojów **05:30** Telezakupy TV Okazje

TV Trwam

09:00 Prymas Stefan Wyszyński **09:10** Spotkanie z Magdaleną Buczek **09:15** Manna z Nieba **10:00** Światowe Dni Młodzieży w Portugalii **13:15** Benedyktyni - właściwa miara **14:00** Święta Teresa z Lisieux **15:00** Wieś - to też Polska **16:00** Inf. dnia **16:10** Koncert życzeń **16:45** Sekrety mnichów **17:00** Zostań Żołnierzem RP **17:30** Światowe Dni Młodzieży w Portugalii **18:30** Orłem być... **18:50** Światowe Dni Młodzieży w Portugalii **19:10** Fatima **19:25** Święty na każdy dzień **19:30** Moja Katolicka Rodzina **20:00** Inf. dnia **20:20** Różaniec **20:50** Krótka Historia Zbawienia - Bóg spotyka się z człowiekiem **21:00** Apel Jasnogórski **21:20** Inf. dnia **21:40** Retrospekcja **21:45** Stan Bezpieczeństwa Państwa **21:55** Święty na każdy dzień **22:00** Karol de Foucauld **23:00** Jak my to widzimy

eprasa.pl 649633435a

PONIEDZIAŁEK • 7 sierpnia

TVP 1

05:15 Dziedzictwo - serial
06:05 Klan - telenowela TVP
06:30 Leśniczówka - serial obycz.
07:00 Transmisja Mszy Świętej
07:30 Studio Raban - Lizbona Live - magazyn
08:00 Wiadomości
08:10 Kwadrans polityczny
08:25 Informacje kulturalne
08:30 Pogoda poranna
08:40 Ranczo - serial obycz.
09:40 Komisarz Alex - serial krym.
10:35 Ojciec Mateusz - serial
11:25 Korona królów. Jagiellonowie - telenowela hist.
12:00 Wiadomości
12:10 Agrobiznes, Agropogoda
12:40 Magazyn Rolniczy
13:00 Natura w Jedynce - Mistrzowie szybkości - dok., Niemcy, 2020
14:00 Krawcowa z Madrytu - serial

15:00 Wiadomości, Pogoda
15:20 ALARM! - magazyn
15:35 Gra słów. Krzyżówka
16:05 Dziedzictwo - serial
17:00 Teleexpress, Pogoda
17:20 Jaka to melodia?
18:00 Ranczo - serial obycz.
18:55 Jeden z dziesięciu
19:30 Wiadomości
20:05 Pogoda, Sport
20:15 ALARM! - magazyn
20:35 Velvet - serial obycz.
21:30 Film dokumentalny
22:30 Arena poglądów - debata
23:35 Balans bieli - magazyn
00:15 Morderstwo w Orient Expressie - fab., Wlk. Bryt., 1974
02:30 Hotelowa miłość - kom. romantyczna, USA, 2008
04:10 Wszystko, co o tobie wiemy - dok., Hiszp., 2021

TVP 2

05:30 M jak miłość - serial
06:25 Klasztorne smaki według Remigiusza Rączki - Salezjanie z Oświęcimia - magazyn kulinarny
06:55 Rodzinka.pl - serial kom.
07:30 Pytanie na śniadanie
10:35 Panorama
10:45 Pytanie na śniadanie
11:15 Dla niesłyszących - Okrasa łamie przepisy - mag. kulinarny
11:50 Dla niesłyszących - Barwy szczęścia - serial
12:30 Koło fortuny - teleturniej
13:15 Akacjowa 38 - serial
14:05 Va Banque - teleturniej
14:35 Na sygnale - serial fabularyzowany
15:05 M jak miłość - serial
16:00 Koło fortuny - teleturniej
16:35 Familiada - teleturniej
17:15 Zakazany owoc - serial

18:00 Panorama
18:20 Va Banque - teleturniej
18:45 Akacjowa 38 - serial
19:30 Na sygnale - serial fabularyzowany
20:10 Postaw na milion - teleturniej
21:00 U Pana Boga za piecem - kom.
22:55 Stanley H. - serial krym., Niderlandy, 2019
23:55 Żywie Biełaruś - dram., Polska, 2012. Historia białoruskiego opozycjonisty w realiach kraju zmagającego się z dyktaturą Łukaszenki.
01:55 Bolivar - serial kostiumowy
02:55 O mnie się nie martw - serial kom.
03:55 Rodzinka.pl - serial kom.

TVN

05:50 Uwaga! - program interw.
06:05 Ukryta prawda - program obyczajowy
07:00 SOS Ekipy w akcji - program policyjny
08:00 Kuchenne rewolucje - pr. kulinarno-rozrywkowy
08:55 Ten moment - program obyczajowy
09:30 Sekrety życia - serial paradokumentalny
10:30 Kuchenne rewolucje - pr. kulinarno-rozrywkowy
11:30 Ukryta prawda - program obyczajowy
13:40 Szpital - program obycz.
15:50 Kuchenne rewolucje - pr. kulinarno-rozrywkowy
16:55 Ukryta prawda - program obyczajowy
19:00 Fakty
19:40 Sport
19:45 Pogoda
19:55 Uwaga! - program interw.
20:10 Doradca smaku - program kulinarny

20:15 Na Wspólnej - serial
20:55 Milionerzy - program rozrywkowy
21:35 Od kołyski aż po grób - sens., USA, 2003. Mistrz złodziejskiego fachu i tajemniczy agent z Tajwanu jednoczą siły, aby pokonać bezwzględnego porywacza i odzyskać cenne diamenty.
23:35 Gladiator - przyg., Wlk. Bryt., USA, 2000 ●
02:55 Grzesznica - serial, USA
03:55 Uwaga! - program interw.
04:15 Zamieszkać na plaży - program edukacyjny
04:45 Recepta na stary dom - program edukacyjny
05:15 Jak to jest zrobione - serial popularnonaukowy, Kanada

POLSAT

06:00 Nowy dzień z Polsat News
08:40 Malanowski i Partnerzy - serial kryminalny
09:40 Sekrety rodziny - program obyczajowy
10:40 Dlaczego ja? - serial paradokumentalny
11:40 Gliniarze - serial paradokumentalny
12:50 Wydarzenia - program informacyjny
13:20 Interwencja - magazyn reporterów
13:40 Trudne sprawy - program obyczajowy
14:40 Dlaczego ja? - serial paradokumentalny
15:50 Wydarzenia - program informacyjny
16:10 Pogoda
16:15 Interwencja - magazyn reporterów
16:40 Gliniarze - W podmiejskiej okolicy ktoś napada na kobietę. Ofierze udaje się obronić przed gwałcicielem.

17:40 Sekrety rodziny - program obyczajowy
18:50 Wydarzenia - program informacyjny
19:25 Gość Wydarzeń - rozmowa dnia
19:45 Sport, Pogoda
20:05 MEGA HIT - Anioły i demony - thriller , USA, 2009. Znawca symboli, Robert Langdon, zostaje wezwany do położonego koło Genewy centrum badań jądrowych. Jego zadaniem jest zidentyfikowanie zagadkowego wzoru wypalonego na ciele zamordowanego fizyka.
23:00 Patrol - akcja, USA, 2006
02:00 Ewolucja planety małp - akcja, SF, USA, 2014
04:50 Disco Gramy

TVP Kultura

06:45 Muzyczne poranki
07:05 Informacje kulturalne
07:35 Słowobranie - magazyn
08:10 W dolinie Sanu - reportaż
08:50 Wszystkie stworzenia duże i małe - serial kom.,
09:50 Fredek uszczęśliwia świat - kom., Polska, 1936
11:30 Na kredyt - obycz.
12:15 W słońcu i w deszczu - serial
13:20 Informacje kulturalne
13:40 Gry i zabawy dziecięce
14:15 Reżyserzy - David Lynch - dok., Wlk. Bryt., 2018
15:10 Przygody Gapiszona - serial animowany
15:45 Retro kino - Hrabia Monte Christo - serial przyg., Francja, 1998
17:35 Co mówią lekarze - film
18:10 Trzeci punkt widzenia
18:45 Powrót Arabeli - serial
20:00 Kino Mistrzów - Eastern - fab., Polska, 2019
21:30 Informacje kulturalne

22:00 Panorama kina polskiego - Niewidzialne - dram., Polska, 2017
23:50 Kino nocne - Tobruk - dram. wojenny, USA, 1967. Północna Afryka, 1942 rok. Zwycięski pochód wojsk niemiecko-włoskich pod dowództwem sławnego „lisa pustyni", feldmarszałka Erwina Rommla, zagraża brytyjskiemu Egiptowi.
01:50 Scena muzyczna - Grzegorz Tarwid - koncert
02:55 Informacje kulturalne
03:25 Kobro, Strzemiński. Opowieść fantastyczna. - dok. fabularyzowany
04:25 Roman Opałka - czas artysty, czas sztuki - dok.
05:05 Teledyski

TV Puls

06:00 Kobra - oddział specjalny - serial kryminalny
08:00 Lombard. Życie pod zastaw - paradokument fabularny
09:00 Kurierzy - serial paradokumentalny
10:00 Zbuntowany anioł - serial obyczajowy
12:00 Zaklinaczka duchów - serial fabularny
14:00 Lombard. Życie pod zastaw - paradokument fabularny
16:00 Kurierzy - serial paradokumentalny
18:00 Lombard. Życie pod zastaw - paradokument fabularny
20:00 Odrzut - akcja, Kanada, 2011. Ryan Varrett (Steve Austin) to były oficer policyjny. Jego życie legło w gruzach, gdy jego rodzina została brutalnie zamordowana. ●

22:00 Wilk wojny - akcja, Chiny, 2015. Leng Feng (Jing Wu) to wybitny chiński snajper. Podczas akcji antynarkotykowej, mężczyzna nie słucha rozkazu i na własną rękę zabija bossa narkotykowego. Zostaje wysłany do więzienia.
23:55 Dzielnica strachu - serial kryminalny
00:55 Lombard. Życie pod zastaw - paradokument fabularny
01:55 Taki jest świat
02:50 Menu na miarę - program kulinarny
03:10 Z archiwum policji - program kryminalny
04:00 Menu na miarę - program kulinarny
04:35 Z archiwum policji

TVN 7

05:00 Szkoła - program obyczajowy
06:55 Szpital - program obyczajowy
07:55 Ukryta prawda - program obyczajowy
11:00 Sprzątaczki - program obyczajowy
11:45 Rozwód. Walkao wszystko - program obyczajowy
12:45 Szpital - program obyczajowy
13:45 Sąd rodzinny - program sądowy
14:45 Sędzia Anna Maria Wesołowska - serial sądowy
15:50 Ukryta prawda - program obyczajowy
16:55 SOS Ekipy w akcji - program policyjny
17:55 Szpital - program obyczajowy
18:55 Ukryta prawda - program obyczajowy

20:00 Idealny facet dla mojej dziewczyny - kom., Polska, 2009. Czołowa polska feministka, Klaudia Rojek (Izabela Kuna), jest szefową Akademii Feministycznej „Wolna Polka". Szkoła ma jednak problemy finansowe
22:45 Kocha, lubi, szanuje - kom., USA, 2011. W wieku czterdziestu kilku lat przesadnie poprawny Cal Weaver wiedzie idealne życie - ma dobrą pracę, ładny dom, udane dzieci i szkolną miłość za żonę. Ale kiedy dowiaduje się, że jego druga połowa...
01:05 Ted II - kom., USA, 2015
03:30 Małżeństwo pełne tajemnic
04:25 Druga strona medalu

TV 4

06:00 Strażnik Teksasu - serial sens. **08:00** Nasz Nowy Dom - serial obyczajowy **09:00** Pierwsza miłość **09:50** Łowcy Skarbów. Kto da więcej **10:50** Hardkorowy lombard **11:50** Policjantki i Policjanci **12:55** Detektywi w Akcji **13:55** STOP Drogówka - serial policyjny **15:55** Policjantki i Policjanci - serial paradok. **17:00** Łowcy Skarbów. Kto da więcej **19:00** Policjantki i Policjanci - serial paradok. **20:00** Sprawiedliwi - Wydział Kryminalny **21:00** Zawód ratownik 2023 - instruktaż, jak zachować się w sytuacji zagrożenia życia **21:05** Predator - SF, akcja, USA, 1987 **23:30** Dobry, zły i martwy - akcja, USA, 2015 **01:20** Fabryka jedzenia **02:20** Śmierć na 1000 sposobów **02:50** SuperLudzie **03:50** Trans World Sport 2023 **04:55** SuperLudzie **05:30** Telezakupy

TV Trwam

09:15 Słowo życia **09:30** Moja Katolicka Rodzina **09:55** Święty na każdy dzień **10:00** Informacje dnia **10:15** Rozmowy niedok. **11:20** Stan Bezpieczeństwa Państwa **11:30** Z Zacisza na Syberię **12:00** Anioł Pański **12:03** Informacje dnia **12:20** Krzyżu Święty, nade wszystko! Historia krzyża św. Jana Pawła II **13:30** Msza święta **14:30** Lalka **15:50** Ma się rozumieć **16:00** Informacje dnia **16:10** Sanktuaria polskie **16:30** Porady Medyczne Bonifratrów **17:00** Świadkowie **17:30** Spotkanie Rodziny Radia Maryja **20:00** Informacje dnia **20:20** Różaniec **20:50** Myśląc Historia **21:00** Apel Jasnogórski **21:20** Inf. dnia **21:40** Polski Punkt Widzenia **22:00** Z wędką nad wodę w Polskę i Świat **22:30** W pułapce wojny **23:10** Kuźnia Redemptorystów

WTOREK • 8 sierpnia

TVP 1

05:15 Dziedzictwo - serial
06:05 Klan - telenowela TVP
06:30 Leśniczówka - serial obycz.
07:00 Transmisja Mszy Świętej
07:30 Kościół z bliska
08:00 Wiadomości
08:10 Kwadrans polityczny
08:25 Informacje kulturalne
08:30 Pogoda poranna
08:40 Ranczo - serial obycz.
09:40 Komisarz Alex - serial krym.
10:35 Ojciec Mateusz - serial
11:25 Korona królów. Jagiellonowie - telenowela hist.
12:00 Wiadomości
12:10 Agrobiznes, Agropogoda
12:40 Magazyn Rolniczy
13:00 Natura w Jedynce - Mistrzowie budownictwa - dok., Niemcy, 2020
14:00 Krawcowa z Madrytu
15:00 Wiadomości, Pogoda
15:20 ALARM! - magazyn

15:35 Gra słów. Krzyżówka - teleturniej
16:05 Dziedzictwo - serial
17:00 Teleexpress, Pogoda
17:20 Jaka to melodia?
17:55 Ranczo - serial obycz.
18:55 Jeden z dziesięciu
19:30 Wiadomości
20:05 Pogoda, Sport
20:15 ALARM! - magazyn
20:35 Velvet - serial obycz.
21:30 Stulecie Winnych - serial
22:30 Osiecka - serial
23:30 Casus belli. Po co komu ta wojna? - dok.
00:40 Magazyn śledczy Anity Gargas
01:15 Przez ciasto do serca - kom., USA, 2018
02:50 Morderstwo w Orient Expressie - fab., Wlk. Bryt., 1974

TVP 2

04:35 Na dobre i na złe - serial
05:30 M jak miłość - serial
06:25 Koniec nie jest końcem- reportaż
06:55 Rodzinka.pl - serial kom.
07:30 Pytanie na śniadanie
10:35 Panorama
10:45 Pytanie na śniadanie
11:15 Natura bez granic - cykl dokumentalny
11:50 Dla niesłyszących - Barwy szczęścia - serial obycz.
12:30 Koło fortuny - teleturniej
13:15 Akacjowa 38 - serial
14:05 Va Banque - teleturniej
14:35 Na sygnale - serial fabularyzowany
15:05 M jak miłość - serial
16:00 Koło fortuny - teleturniej
16:35 Familiada - teleturniej
17:15 Zakazany owoc - serial
18:00 Panorama
18:20 Va Banque - teleturniej

18:45 Akacjowa 38 - serial
19:30 Na sygnale - serial
20:10 Postaw na milion
21:00 Galimatias czyli Kogel-Mogel II - kom., Polska, 1989. Kasia, zrażona miejskim życiem, wraca na wieś już jako żona Pawła, absolwenta SGGW, który po rocznym pobycie w Holandii zamierza krzewić nowoczesność w swojej rodzinnej wiosce.
22:50 Stanley H. - serial krym., Niderlandy, 2019
00:05 Cena prawdy - dram., USA, 2008. Gdy Rachel Adams publikuje artykuł, w którym oskarża prezydenta o manipulacje w sprawie zamachu, dokonanego rzekomo przez Wenezuelę, wybucha skandal.

TVN

05:50 Uwaga! - program interw.
06:05 Ukryta prawda - program obyczajowy
07:00 Doradca smaku - program kulinarny
07:10 SOS Ekipy w akcji - program policyjny
08:00 Kuchenne rewolucje - pr. kulinarno-rozrywkowy
08:55 Ten moment - pr. obyczaj.
09:30 Sekrety życia - serial
10:30 Kuchenne rewolucje - pr. kulinarno-rozrywkowy
11:30 Ukryta prawda - program obyczajowy
13:40 Szpital - program obycz.
15:50 Kuchenne rewolucje - pr. kulinarno-rozrywkowy
16:55 Ukryta prawda - program obyczajowy
19:00 Fakty
19:40 Sport, Pogoda
19:55 Uwaga! - program interw.
20:10 Doradca smaku - program kulinarny
20:15 Na Wspólnej - serial

20:55 Milionerzy - program rozrywkowy
21:35 Barry Seal, król przemytu - film, USA, Japonia, Kolumbia 2017 ●
23:50 Kuba Wojewódzki - talk-show
00:55 Co za tydzień - magazyn rozrywkowy
01:35 Wewnętrzny wróg - serial kryminalny
02:35 Szpital - program obycz.
03:35 Uwaga! - program interw.
03:55 Zamieszkać na plaży - program edukacyjny
04:25 Recepta na stary dom - program edukacyjny
04:55 Jak to jest zrobione - serial popularnonaukowy, Kanada
05:20 Kto was tak urządził - program poradnikowy

POLSAT

06:00 Nowy dzień z Polsat News
08:40 Malanowski i Partnerzy
09:40 Sekrety rodziny - program obyczajowy
10:40 Dlaczego ja? - serial paradokumentalny
11:40 Gliniarze - serial paradokumentalny
12:50 Wydarzenia
13:20 Interwencja - magazyn reporterów
13:40 Trudne sprawy - program obyczajowy
14:40 Dlaczego ja? - serial paradokumentalny
15:50 Wydarzenia - program informacyjny
16:10 Pogoda
16:15 Interwencja - magazyn reporterów
16:40 Gliniarze - serial
17:40 Sekrety rodziny - program obyczajowy
18:50 Wydarzenia
19:25 Gość Wydarzeń - rozmowa
19:45 Sport, Pogoda

20:00 Transformers: Ostatni rycerz - akcja, SF, USA, Kanada, 2017. Ludzie i Transformery toczą ze sobą wojnę, Optiums Prime odszedł. Klucz do ocalenia naszej przyszłości jest zakopany w sekretach przeszłości
23:20 Diablo. Wyścig o wszystko - akcja, Polska, 2018. Bohaterem filmu jest chłopak, który ze względu na ciężko chorą siostrę bierze udział w nielegalnych wyścigach samochodowych
01:40 Jumanji: Przygoda w dżungli - przygodowa kom. fantasy, USA, 2017
04:10 Zjedz Alaskę - program podróżniczo-kulinarny
04:40 Disco Gramy

TVP Kultura

07:00 Zaginione - odnalezione - Obraz Franciszka Mrażka „Na przypiecku" - magazyn
07:20 Informacje kulturalne
07:50 Wydarzenie aktualne
08:05 Owszem Mazowsze
08:45 Powrót Arabeli - serial
10:05 Jadzia - kom.
11:50 Anhelli - film krótkometr.
12:15 W słońcu i w deszczu - serial
13:15 Informacje kulturalne
13:40 Zakazana poezja
14:20 Don Gilliam i olbrzymy - dok., Wlk. Bryt., 2019
16:00 Falstaff - fab., Szwajcaria, Hiszp., 1965. Sir John Falstaff, bliski przyjaciel młodego Henryka V, stopniowo traci swoją pozycję, gdy jego towarzysz dochodzi do władzy w Anglii.
18:05 Mazurki nad Wisłą - Maria Bienias - rep.
18:45 Powrót Arabeli - serial

20:00 Lekkie obyczaje - Diego - dok., Wlk. Bryt., 2019. Dokument o legendarnym, argentyńskim piłkarzu Diego Maradonie.
22:20 Informacje kulturalne
22:50 Genialna przyjaciółka - serial
23:50 Eastern - fab., Polska, 2019. Dwie dziewczyny w imię honoru rodzin, dokonują krwawej wendety
01:20 Panorama kina polskiego - Niewidzialne - dramat, Polska, 2017
03:15 Informacje kulturalne
03:45 Melville, ostatni samuraj - dok., Francja, 2020
04:50 Teledyski
05:30 Afisz kulturalny ekstra
05:45 Kultura 2

TV Puls

06:00 Kobra - oddział specjalny - serial kryminalny
08:00 Lombard. Życie pod zastaw - paradokument fabularny
09:00 Kurierzy - serial paradokumentalny
10:00 Zbuntowany anioł - serial
12:00 Zaklinaczka duchów - serial fabularny
14:00 Lombard. Życie pod zastaw - paradokument
16:00 Kurierzy - serial paradokumentalny
18:00 Lombard. Życie pod zastaw - paradokument
20:00 Porwanie - akcja, USA, 2011. Nathan Harper od dawna ma przeczucie, że nie pasuje do swojej rodziny i żyje życiem kogoś innego. Pewnego dnia dokonuje zaskakującego odkrycia - na stronie poświęconej zaginionym osobom widzi... swoje zdjęcie.

22:05 Zaginiona - akcja, USA, 2012. Jill (Amanda Seyfried), po powrocie z nocnej zmiany, odkrywa, że jej siostra Molly (Emily Wickersham) została uprowadzona. Porywacz nie zostawia absolutnie żadnych śladów.
00:05 Dzielnica strachu - serial kryminalny
01:05 Lombard. Życie pod zastaw - paradokument fabularny
02:00 Dyżur - serial medyczny - serial medyczny
03:10 Menu na miarę - program kulinarny
04:35 Z archiwum policji - program kryminalny
05:00 Nash Bridges - fabularny, USA, 1996

TVN 7

05:00 Szkoła - program obycz.
06:55 Szpital - program obyczajowy
07:55 Ukryta prawda - program obyczajowy
11:00 Sprzątaczki - program obyczajowy
11:45 SOS Ekipy w akcji - program policyjny
12:45 Szpital - program obyczajowy
13:45 Sąd rodzinny - program sądowy
14:45 Sędzia Anna Maria Wesołowska - serial sądowy
15:50 Ukryta prawda - program obyczajowy
16:55 SOS Ekipy w akcji - policjanci dostają wezwanie do jednego z warszawskich kasyn.
17:55 Szpital - program obyczajowy
18:55 Ukryta prawda - program obyczajowy

20:00 Johnny English - kom., Francja, Wlk. Bryt., USA, 2003. Do akcji wkracza Johnny English (Rowan Atkinson), agent Brytyjskich Służb Specjalnych.
21:55 Bękarty wojny - film wojenny, USA, Niemcy, 2009. Rodzina Shosanny Dreyfus zostaje rozstrzelana przez nazistów pod wodzą sadystycznego pułkownika Landy. Dziewczynie udaje się uciec. Wyjeżdża do Paryża i zmienia tożsamość.
01:00 Dracula: Historia nieznana - przyg., USA, Japonia 2014
02:50 Małżeństwo pełne tajemnic
03:55 Mój sąsiad morderca

TV 4

06:00 Strażnik Teksasu - film akcji **08:00** Nasz Nowy Dom - serial obyczajowy **09:00** Pierwsza miłość **09:50** Łowcy Skarbów. Kto da więcej **10:50** Hardkorowy lombard **11:50** Policjantki i Policjanci **12:55** Detektywi w Akcji **13:55** STOP Drogówka - serial policyjny **15:55** Policjantki i Policjanci - serial paradok. **17:00** Łowcy Skarbów. Kto da więcej **19:00** Policjantki i Policjanci **20:00** Sprawiedliwi - Wydział Kryminalny **21:00** Zawód ratownik 2023 **21:05** Wzgórza mają oczy - horror, USA, 2006 **23:30** Piramida - horror, USA, 2014 **01:20** Fabryka jedzenia - serial popularno-naukowy**02:20** Śmierć na 1000 sposobów - serial dok. **02:50** Trans World Sport 2023 **03:55** SuperLudzie **05:30** Telezakupy TV Okazje

TV Trwam

09:55 Święty na każdy dzień **10:00** Inf. dnia **10:15** Jak my to widzimy - z daleka widać lepiej **10:45** Zew natury **11:05** Mocni w Wierze **11:35** Słowo życia **11:40** Ma się rozumieć **11:50** Święty na każdy dzień **12:00** Anioł Pański **12:03** Inf. dnia **12:20** Wypaczone sumienia **13:00** Pielgrzym Miłości **13:30** Msza święta **14:30** Przedwojenny chłopak **15:00** Baron Feliks Konopka **15:50** Ma się rozumieć **16:00** Inf. dnia **16:10** Jestem mamą **16:25** Przyroda w Obiektywie **16:40** Zdrowie z Bożej Apteki **16:55** Życie według świętego Jana Pawła II **17:10** Prosto o gospodarce **17:30** Zostań Żołnierzem RP **18:00** Anioł Pański **18:05** Inf. dnia **18:15** Rozmowy niedok. **19:25** Święty na każdy dzień **19:45** Modlitwa z telef. udziałem dzieci **20:00** Inf. dnia **20:20** Różaniec

eprasa.pl 649633435a

ŚRODA • 9 sierpnia

TVP 1

05:15 Dziedzictwo - serial
06:05 Klan - telenowela TVP
06:25 Leśniczówka - serial obycz.
07:00 Transmisja Mszy Świętej
07:30 Życiowe wybory - Kompromis - telenowela dok.
08:00 Wiadomości
08:10 Kwadrans polityczny
08:25 Informacje kulturalne
08:30 Pogoda poranna
08:40 Ranczo - serial obycz.
09:40 Komisarz Alex - serial krym.
10:35 Ojciec Mateusz - serial
11:25 Korona królów. Jagiellonowie - telenowela hist.
12:00 Wiadomości
12:10 Agrobiznes, Agropogoda
12:40 Rok w ogrodzie Extra - magazyn
13:00 Natura w Jedynce - Siłacze - dok., Niemcy, 2020
14:00 Krawcowa z Madrytu
15:00 Wiadomości, Pogoda

15:20 ALARM! - magazyn
15:35 Gra słów. Krzyżówka
16:05 Dziedzictwo - serial
17:00 Teleexpress, Pogoda
17:20 Jaka to melodia?
18:00 Ranczo - serial obycz.
19:00 Jeden z dziesięciu
19:30 Wiadomości
20:05 Pogoda, Sport
20:15 ALARM! - magazyn
20:35 Velvet - serial obycz.
21:30 Stulecie Winnych - serial
22:30 Osiecka - Odc. 10 - serial
23:25 Sojusznicy - wojenny, Wlk. Bryt., 2014. Sierpień 1944 roku. Oddział brytyjskich żołnierzy zostaje zrzucony za linię wroga we Francji.
01:10 Tajemnice rodu Valentów - serial
03:15 wojsko-polskie.pl - rep.
03:45 Czyste ręce - dok., USA, 2019

TVP 2

04:35 Na dobre i na złe - serial
05:30 M jak miłość - serial
06:25 Pożyteczni.pl - magazyn
06:55 Rodzinka.pl - serial kom.
07:30 Pytanie na śniadanie
10:35 Panorama
10:45 Pytanie na śniadanie
11:15 Wędrowiec Polski - Bieszczady - rep.
11:50 Dla niesłyszących - Barwy szczęścia - serial
12:30 Koło fortuny - teleturniej
13:15 Akacjowa 38 - serial
14:05 Va Banque - teleturniej
14:35 Na sygnale - serial fabularyzowany
15:05 M jak miłość - serial
16:00 Koło fortuny - teleturniej
16:35 Familiada - teleturniej
17:15 Zakazany owoc - serial obycz.
18:00 Panorama
18:20 Va Banque - teleturniej
18:45 Akacjowa 38 - serial

19:30 Na sygnale - serial
20:10 Postaw na milion
21:00 Kino relaks - Oszustki - kom., USA, 2019. Czarująca Josephine Chesterfield i rubaszna Penny Rust są prawdziwymi mistrzyniami w ogołacaniu z gotówki łatwowiernych adoratorów.
22:50 Podwójna tożsamość - serial
24:00 Rodzina do wynajęcia - kom., Francja, 2015. Milioner Paul-Andre jest już po czterdziestce i do tej pory nie założył rodziny. Tymczasem 40-letniej Violette grozi deportacja. Ich losy się połączą...
01:50 Bolivar - serial kostium.
02:50 Echo serca - serial

TVN

05:50 Uwaga! - program interw.
06:05 Ukryta prawda - program obyczajowy
07:00 Doradca smaku - program kulinarny
07:10 SOS Ekipy w akcji - program policyjny
08:00 Kuchenne rewolucje - pr. kulinarno-rozrywkowy
08:55 Ten moment - program obyczajowy
09:30 Sekrety życia - serial paradokumentalny
10:30 Kuchenne rewolucje - pr. kulinarno-rozrywkowy
11:30 Ukryta prawda - program obyczajowy
13:40 Szpital - program obycz.
15:50 Kuchenne rewolucje - pr. kulinarno-rozrywkowy
16:55 Ukryta prawda - program obyczajowy
19:00 Fakty
19:40 Sport, Pogoda
19:55 Uwaga! - program interwencyjny

20:10 Doradca smaku - program kulinarny
20:15 Na Wspólnej - serial
20:55 Milionerzy - program rozrywkowy
21:35 Jestem legendą - film SF, USA, 2007. Bohater filmu jest ostatnim człowiekiem w Nowym Jorku, który przeżył śmiertelną epidemię zmieniającą ludzi w wampiry
23:35 Saga Zmierzch: Księżyc w nowiu - horror, USA, 2009
02:20 Kwatery Hitlera - program dokumentalny
03:25 Uwaga! - program interw.
03:45 Zamieszkać na plaży
04:15 Recepta na stary dom - program edukacyjny
04:45 Jak to jest zrobione - serial popularnonaukowy

POLSAT

06:00 Nowy dzień z Polsat News
08:40 Malanowski i Partnerzy
09:40 Sekrety rodziny - program obyczajowy
10:40 Dlaczego ja? - serial paradokumentalny
11:40 Gliniarze - serial paradokumentalny
12:50 Wydarzenia - program informacyjny
13:20 Interwencja - magazyn reporterów
13:40 Trudne sprawy - program obyczajowy
14:40 Dlaczego ja? - serial paradokumentalny
15:50 Wydarzenia - program informacyjny
16:10 Pogoda
16:15 Interwencja - magazyn reporterów
16:40 Gliniarze - serial paradokumentalny
17:40 Sekrety rodziny - program obyczajowy

18:50 Wydarzenia - program informacyjny
19:25 Gość Wydarzeń - rozmowa dnia
19:45 Sport
19:55 Pogoda
20:05 Jumanji: Następny poziom - przygodowa komedia fantasy, USA, 2019
22:45 Babskie wakacje - kom. sens., USA, 2017. Porzucona przez chłopaka Amy przekonuje swą matkę, by wyjechała z nią na wycieczkę do Ekwadoru. Na miejscu zostają porwane i wywiezione do dżungli.
00:30 Zawiść - kom., USA, Australia, 2004
02:40 Nasz Nowy Dom - serial
04:40 Disco Gramy

TVP Kultura

07:00 Muzyczne poranki
07:15 Niedziela z... tajemniczą dziewczyną
08:05 Vistuliada
08:40 Powrót Arabeli - serial
10:05 Falstaff - fab., Szwajcaria, Hiszp., 1965. Sir John Falstaff, bliski przyjaciel Henryka V, stopniowo traci swoją pozycję, gdy jego towarzysz dochodzi do władzy w Anglii.
12:15 W słońcu i w deszczu - serial
13:25 Alfabet - dok., Niemcy, Austria, 2013
15:30 Wnusio - kom., USA, 1922
16:45 Sportowiec mimo woli - kom.
18:10 Zaginione Skarby - „Madonna z Dzieciątkiem i papugą" - anim.
18:20 Przestrzeń pamięci - Muzeum Fryderyka Chopina w Warszawie - magazyn
18:45 Powrót Arabeli - serial

20:00 W trzy miesiące dookoła świata - Czarna kura - dram., Nepal, Francja, USA, 2015
21:40 Informacje kulturalne
22:00 Więcej niż fikcja - Jayne Mansfield - upadek seksbomby - dok., Francja, USA, 2014
23:10 Jazz.pl - Marian Pawlik Quartet - koncert
00:50 Lekkie obyczaje - Diego - dok., Wlk. Bryt., 2019. Dokument o legendarnym, argentyńskim piłkarzu Diego Maradonie.
03:15 Kino nocne - Prawie człowiek - dok., Chiny. Film o sztucznej inteligencja i jej wpływie na życie ludzi.
04:20 Informacje kulturalne

TV Puls

06:00 Kobra - oddział specjalny - serial kryminalny
08:00 Lombard. Życie pod zastaw - paradokument fabularny
09:00 Kurierzy - serial paradokumentalny
10:00 Zbuntowany anioł - serial obyczajowy
12:00 Zaklinaczka duchów - serial fabularny
14:00 Lombard. Życie pod zastaw - paradokument fabularny
16:00 Kurierzy - Serial przedstawia losy klientów i pracowników firmy kurierskiej „Twoja Paczka".
18:00 Lombard. Życie pod zastaw - paradokument fabularny
20:00 Igrzyska śmierci: Kosogłos. Część 1 - akcja, USA, Kanada, Francja, 2014.

22:40 G.I. Jane - akcja, USA, 1997. Młoda kobieta (Demi Moore) pracuje dla amerykańskiej marynarki wojennej. Jordan O'Neil będzie musiała udowodnić, że niedopuszczenie jej do operacji „Pustynna Burza" było błędem. Niestety, dziewczyna trafia do jednostki szkoleniowej, w której sierżant John nie zgadza się na jej obecność.
01:05 Dzielnica strachu - serial kryminalny
02:05 Lombard. Życie pod zastaw - paradokument
03:05 Dyżur - serial medyczny - serial medyczny
03:40 Taki jest świat
04:20 Z archiwum policji - program kryminalny

TVN 7

05:00 Szkoła - program obyczajowy
06:55 Szpital - program obycz.
07:55 Ukryta prawda - program obyczajowy
11:00 Sprzątaczki - program obyczajowy
11:45 SOS Ekipy w akcji - program policyjny
12:45 Szpital - program obyczajowy
13:45 Sąd rodzinny - program sądowy
14:45 Sędzia Anna Maria Wesołowska - serial sądowy
15:50 Ukryta prawda - program obyczajowy
16:55 SOS Ekipy w akcji - Na numer alarmowy dzwoni 8-letni chłopiec, błagając o pomoc
17:55 Szpital - program obyczajowy
18:55 Ukryta prawda - program obyczajowy

20:00 Morderstwo w Białym Domu - sens., USA, 1997. W prywatnym apartamencie Prezydenta zostaje zamordowana młoda kobieta, sprawa jest poważna i grozi nie tylko skandalem. Śledztwo z ramienia policji prowadzi detektyw Regis a wspiera go agentka Chanse z ochrony prezydenta.
22:20 Wataha - miniserial, Polska
23:30 Wygrać ze śmiercią - sens., USA, 1989. Policjant Mason Storm (Steven Seagal) w 1983 roku wpadł na trop jednego z największych skandali politycznych.
01:30 Milion sposobów, jak zginąć na Zachodzie - film western, USA, 2014

TV 4

06:00 Strażnik Teksasu - film akcji **08:00** Nasz Nowy Dom - serial obyczajowy **09:00** Pierwsza miłość **09:50** Łowcy Skarbów. Kto da więcej **10:50** Hardkorowy lombard **11:50** Policjantki i Policjanci - serial paradokumentalny **12:55** Detektywi w Akcji
13:55 STOP Drogówka - serial policyjny **15:55** Policjantki i Policjanci - serial paradokumentalny **17:00** Łowcy Skarbów. Kto da więcej **19:00** Policjantki i Policjanci - serial paradokumentalny
20:00 Sprawiedliwi - Wydział Kryminalny **21:00** Air Force One - thriller, USA, Niemcy, 1997. Samolot prezydencki przejmują terroryści. **23:45** Wróg publiczny - thriller, USA, 1998 **02:25** Disco Polo Life **03:25** Top 10 - Lista Przebojów **05:30** Telezakupy TV Okazje

TV Trwam

09:00 Przedwojenny chłopak **09:30** Sanktuaria polskie **09:50** Święty na każdy dzień **10:00** Audiencja Generalna Ojca Świętego Franciszka z Watykanu **11:00** Marianie w Kazachstanie **11:25** Jestem mamą **11:40** Prosto o gospodarce **12:00** Anioł Pański **12:03** Inf. dnia
12:20 Nie oplataj mnie śmierci **13:30** Msza święta **14:35** Granica **15:20** Pianistą być! **15:50** Ma się rozumieć **16:00** Inf. dnia **16:10** Na zdrowie **16:30** Cud prawdy **17:00** Po stronie prawdy **17:55** Kartka z kalendarza - Powstanie Warszawskie **18:00** Anioł Pański
18:05 Inf. dnia **18:15** Rozmowy niedok. **19:25** Święty na każdy dzień **19:30** Opowieści z Księgi Cnót **20:00** Inf. dnia **20:20** Różaniec **20:50** Myśląc Ojczyzna **21:00** Apel Jasnogórski **21:20** Inf. dnia **21:40** Polski Punkt Widzenia **22:00** Zanim stąd odejdę

CZWARTEK • 10 sierpnia

TVP 1

05:15 Dziedzictwo - serial
06:05 Klan - telenowela TVP
06:25 Leśniczówka - serial obycz.
07:00 Transmisja Mszy Świętej
07:30 Pełnia Wiary - magazyn
08:00 Wiadomości
08:10 Kwadrans polityczny
08:25 Informacje kulturalne
08:30 Pogoda poranna
08:40 Ranczo - serial obycz.
09:40 Komisarz Alex - serial krym.
10:40 Ojciec Mateusz - serial
11:25 Korona królów. Jagiellonowie - telenowela hist.
12:00 Wiadomości
12:10 Agrobiznes, Agropogoda
12:40 To się opłaca - magazyn
13:00 Natura w Jedynce - Chemicy - dok., Niemcy, 2020
14:00 Krawcowa z Madrytu
15:00 Wiadomości, Pogoda
15:20 ALARM! - magazyn
15:35 Gra słów. Krzyżówka
16:05 Dziedzictwo - serial

17:00 Teleexpress, Pogoda
17:20 Jaka to melodia?
18:00 Ranczo - serial obycz.
19:00 Jeden z dziesięciu
19:30 Wiadomości
20:05 Pogoda
20:10 Sport
20:15 ALARM! - magazyn
20:35 Ojciec Mateusz - serial
21:30 Sprawa dla reportera
22:30 Magazyn śledczy Anity Gargas
23:05 Resortowe Dzieci - rep.
23:35 Ocaleni; reality show
00:40 Tajemnice rodu Valentów
02:50 Urodzeni zwycięzcy - kom., USA, 2015. Pechowy hazardzista wraz z utalentowanym pokerzystą wyruszają do Nowego Orleanu, by rzucić wyzwanie szczęściu..

TVP 2

04:30 Na dobre i na złe - serial
05:25 M jak miłość - serial
06:20 Tańcząca ze światem - Tunezja - magazyn
06:55 Rodzinka.pl - serial kom.
07:30 Pytanie na śniadanie
10:35 Panorama
10:45 Pytanie na śniadanie
11:15 Jan Sebastian Bach - Kantata sakralna
11:50 Dla niesłyszących - Barwy szczęścia - serial
12:30 Koło fortuny - teleturniej
13:15 Akacjowa 38 - serial
14:05 Va Banque - teleturniej
14:35 Na sygnale - serial
15:05 M jak miłość - serial
16:00 Koło fortuny - teleturniej
16:35 Familiada - teleturniej
17:15 Zakazany owoc - serial
18:00 Panorama
18:20 Va Banque - teleturniej
18:45 Akacjowa 38 - serial
19:35 Na sygnale - serial

20:10 Postaw na milion - teleturniej
21:10 Przyrzeczenie - dram., USA, Hiszp., 2016. Film opowiada o miłosnym trójkącie, łączącym ormiańskiego studenta, amerykańskiego dziennikarza pracującego w Paryżu i piękną Ormiankę Anę. ●
23:35 Pracownik miesiąca - kom., USA, 2004
01:25 Cena prawdy - dram., USA, 2008. Gdy Rachel Adams publikuje artykuł, w którym oskarża prezydenta o manipulacje w sprawie zamachu, dokonanego rzekomo przez Wenezuelę, wybucha skandal.
03:25 Enklawa strachu - serial

TVN

05:50 Uwaga! - program interw.
06:05 Ukryta prawda - program obyczajowy
07:00 Doradca smaku - Curry z indykiem i ananasem - program kulinarny
07:10 SOS Ekipy w akcji - program policyjny
08:00 Kuchenne rewolucje - pr. kulinarno-rozrywkowy
08:55 Ten moment - program obyczajowy
09:30 Sekrety życia - serial paradokumentalny
10:30 Kuchenne rewolucje - pr. kulinarno-rozrywkowy
11:30 Ukryta prawda - program obyczajowy
13:40 Szpital - program obycz.
15:50 Kuchenne rewolucje - pr. kulinarno-rozrywkowy
16:55 Ukryta prawda - program obyczajowy
19:00 Fakty
19:40 Sport
19:45 Pogoda

19:55 Uwaga! - program interw.
20:10 Doradca smaku - Pieczony pstrąg w soli z orzeźwiającą salsą - program kulinarny
20:15 Na Wspólnej - serial
20:55 Milionerzy - program rozrywkowy
21:35 Kuchenne rewolucje - pr. kulinarno-rozrywkowy
22:45 Siostry - kom., USA, 2015
01:05 Barry Seal, król przemytu - film, USA, Japonia, Kolumbia, 2017 ●
03:30 Uwaga! - program interw.
03:50 Zamieszkać na plaży - program edukacyjny
04:20 Recepta na stary dom - program edukacyjny
04:50 Jak to jest zrobione - serial popularnonaukowy, Kanada

POLSAT

06:00 Nowy dzień z Polsat News
08:40 Malanowski i Partnerzy
09:40 Sekrety rodziny - program obyczajowy
10:40 Dlaczego ja? - serial paradokumentalny
11:40 Gliniarze - serial paradokumentalny
12:50 Wydarzenia
13:20 Interwencja - magazyn reporterów
13:40 Trudne sprawy - program obyczajowy
14:40 Dlaczego ja? - serial paradokumentalny
15:50 Wydarzenia
16:10 Pogoda
16:15 Interwencja - magazyn reporterów
16:40 Gliniarze - serial paradokumentalny
17:40 Sekrety rodziny - program obyczajowy
18:50 Wydarzenia
19:25 Gość Wydarzeń - rozmowa
19:45 Sport, Pogoda

20:05 Skąd wiesz? - dram., USA, 2010. Lisa (Witherspoon) to dziewczyna, dla której aktywność fizyczna jest pasją życia. Kiedy zostaje wykluczona z drużyny, wszystko, co było dla niej ważne, przestało istnieć.
22:45 Azyl - akcja, USA, 2002. Do luksusowego domu wprowadza się po rozstaniu z mężem, Meg Altman i jej córka Sarah. Już pierwszej nocy pojawiają się trzej włamywacze...
01:10 Gra o wszystko - dramat, Chiny, Kanada, USA, 2017. Molly Bloom przez 10 lat prowadziła najbardziej ekskluzywny, nielegalny klub pokerowy w USA.
04:10 Zjedz Alaskę - program podróżniczo-kulinarny

TVP Kultura

07:00 Muzyczne poranki
07:15 Informacje kulturalne
07:40 Trzeci punkt widzenia - program publicystyczny
08:20 Mazurki nad Wisłą - Maria Bienias, rep.
09:00 Powrót Arabeli - serial
10:20 Kto tu mieszka - anim.
10:45 Sportowiec mimo woli - kom., Polska, 1939
12:15 W słońcu i w deszczu - serial
13:15 Informacje kulturalne
13:40 Jej powrót - dram., Polska, 1975. Młody, przemysłowiec przeżywa szok, kiedy dowiaduje się o odejściu swej żony. Ale to dopiero początek problemów...
15:00 Luwr ponadczasowy, Francja, 2019
16:00 Opowieści Hoffmana - fab., Wlk. Bryt., 1951
18:20 Wydarzenie aktualne
18:45 Powrót Arabeli - serial

20:00 Teatr Telewizji - Dziewczęta z Nowolipek. Kwiryna
21:20 Informacje kulturalne
21:45 Serialowa nostalgia - Glina - serial krym.
22:55 W trzy miesiące dookoła świata - Czarna kura - dram., Nepal, Francja, USA, 2015
00:40 Kino nocne - Germinal - Francja, 1993. Socjalistyczne poglądy Étienne Lantiera wynoszą go na czoło strajkujących górników.
03:25 Informacje kulturalne
04:00 Dorian Gray. Portret Oscara Wilde'a - dok. Francja, 2019
05:05 Teledyski
05:30 Afisz kulturalny ekstra

TV Puls

06:00 Kobra - oddział specjalny - serial kryminalny
08:00 Lombard. Życie pod zastaw - paradokument fabularny
09:00 Kurierzy - serial paradokumentalny
10:00 Zbuntowany anioł - serial obyczajowy
12:00 Zaklinaczka duchów - serial fabularny
14:00 Lombard. Życie pod zastaw - paradokument fabularny
16:00 Kurierzy - serial paradokumentalny. - Serial przedstawia losy klientów i pracowników firmy kurierskiej „Twoja Paczka".
18:00 Lombard. Życie pod zastaw - paradokument fabularny
20:00 Zenek - obycz., Polska, 2020.

22:20 Gliniarz z Beverly Hills 2 - kom., USA, 1987. W Beverly Hills grupa zamaskowanych bandytów napada na salon jubilerski. Foley rusza na pomoc.
00:25 Dzielnica strachu - serial kryminalny
01:25 Lombard. Życie pod zastaw - paradokument
02:25 Dyżur - serial medyczny - serial medyczny
03:00 Menu na miarę - program kulinarny
03:40 Taki jest świat - przegląd wydarzeń z całego globu. Wiadomości polityczne i gospodarcze, informacje z życia gwiazd i naukowe ciekawostki.
04:20 Z archiwum policji - program kryminalny

TVN 7

05:00 Szkoła - program obyczajowy
06:55 Szpital - program obycz.
07:55 Ukryta prawda - program obyczajowy
11:00 Sprzątaczki - program obyczajowy
11:45 SOS Ekipy w akcji - Na numer alarmowy dzwoni 8-letni chłopiec, błagając o pomoc...
12:45 Szpital - program obycz.
13:45 Sąd rodzinny - program sądowy
14:45 Sędzia Anna Maria Wesołowska - serial sądowy
15:50 Ukryta prawda - program obyczajowy
16:55 SOS Ekipy w akcji - Patrol policji dostaje wezwanie do restauracji, w której mężczyzna zostawił 5-letnią córkę.
17:55 Szpital - program obycz.
18:55 Ukryta prawda - program obyczajowy

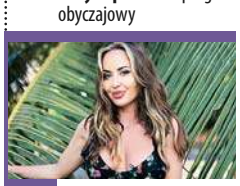

20:00 Hotel Paradise All Stars - program rozrywkowy
21:00 Dzika rzeka - sens., USA, 1994. Gail, ekspert od spływów rzecznych, zabiera syna Roarke oraz męża na wycieczkę w dół rzeki do domu ich rodziny. Gail i Tom przechodzą kłopoty małżeńskie, lecz ich problemy schodzą na dalszy plan, gdy na ich drodze pojawiają się Wade i Terry.
23:20 Niepoczytalna - sens., USA, 2018. Młoda kobieta mimowolnie trafia do szpitala psychiatrycznego, w którym musi zmierzyć się ze swoim największym lękiem.
01:30 Starcie Tytanów - przyg., USA, 2010
03:40 Mój sąsiad morderca

TV 4

06:00 Strażnik Teksasu **08:00** Nasz Nowy Dom - serial obyczajowy **09:00** Pierwsza miłość **09:50** Łowcy Skarbów. Kto da więcej **10:50** Hardkorowy lombard **11:50** Policjantki i Policjanci **12:55** Detektywi w Akcji **13:55** STOP Drogówka
15:55 Policjantki i Policjanci **17:00** Łowcy Skarbów. Kto da więcej **19:00** Policjantki i Policjanci **20:00** Sprawiedliwi - Wydział Kryminalny **21:00** Szklanką po łapkach - komedia, USA, 1996;
22:50 Siła i honor - akcja, USA, 2000. Afromaerykanin został przyjęty do elitarnego oddziału nurków amerykańskiej marynarki wojennej. **01:30** Śmierć na 1000 sposobów **02:25** Disco Polo Life **03:25** Top 10 - Lista Przebojów **05:30** Telezakupy TV Okazje

TV Trwam

09:00 Na zdrowie **09:20** Opowieści z Księgi Cnót **09:45** Święty na każdy dzień **10:00** Inf. dnia **10:15** Rozmowy niedok. **11:25** Myśląc Ojczyzna **11:35** Przyroda i ludzie **12:00** Anioł Pański **12:03** Inf. dnia
12:20 Ojciec Francis Aupiais, misjonarz-etnolog **13:15** Słowo życia **13:20** Przegląd katolickiego tygodnika „Niedziela" **13:30** Msza święta **14:30** Lubieszów **15:00** O. Wenanty Katarzyniec **15:50** Ma się rozumieć **16:00** Inf. dnia **16:10** Z wędką nad wodę w Polskę i Świat **16:35** Zew natury
17:05 Akademia pro-life **17:30** Odpowiedzialni za Kościół **17:55** Kartka z kalendarza - Powstanie Warszawskie **18:00** Anioł Pański **18:05** Inf. dnia **18:15** Rozmowy niedok. **19:00** Msza Święta w intencji Ofiar katastrofy smoleńskiej **20:00** Inf. dnia **20:20** Różaniec **20:50** Myśląc Historia **21:20** Inf. dnia

eprasa.pl 649633435a

SYLWIA KUBIK „ŻUŁAWSKA TAJEMNICA. MIRIAM"

CZY MIRIAM ZNAJDZIE SZCZĘŚCIE I DOKOŃCZY SWOJĄ HISTORIĘ? OTO TRZECIA I ZARAZEM OSTATNIA CZĘŚĆ CYKLU „ŻUŁAWSKIE ŻYWIOŁY", W KTÓREJ HISTORIA PRZEPLATA SIĘ ZE WSPÓŁCZESNOŚCIĄ, A TO ZA SPRAWĄ PEWNEGO PĘKU LISTÓW ZNALEZIONEGO ZA GNIAZDEM OS.

Motywem przewodnim książki Sylwii Kubik „Żuławska tajemnica. Miriam" i zarazem jej cichym bohaterem, podobnie jak w poprzednich tomach trylogii, jest opiekuńczy żywioł. Każdy z nich sprzyja głównym bohaterkom – trzem przyjaciółkom, by te odnalazły w swoim życiu szczęście. W pierwszym tomie „Żuławska miłość. Dobrosława" był to wiatr, w „Zimowych Żuławach. Beata" – ziemia, natomiast w najnowszym tomie Miriam pomaga woda – w tym przypadku Wisła, która przepływa nieopodal żuławskich miasteczek. Tytuł książki nasuwa pytania: o jaką żuławską tajemnicę chodzi i co z nią wspólnego ma Miriam?

Główna bohaterka książki „Żuławska tajemnica. Miriam" to dziewczyna przebojowa i żywiołowa, która robi karierę i mieszka w Trójmieście, gdzie się świetnie odnajduje. Zawsze była szczęśliwą singielką i nie była w stanie zrozumieć swoich przyjaciółek, które odnalazły swoje szczęście i miłość na żuławskiej ziemi. Jednak i na nią przyszła pora, bowiem zakochała się w Igorze. Lecz ta miłość, radość i fascynacja nie trwała zbyt długo, ponieważ mężczyzna nie dość, że ją wystawił tuż przed wspólnym wylotem do Paryża, to jeszcze ukradł grant, który miał się stać trampoliną do sukcesu Miriam. Zazwyczaj pełna energii i pasji dziewczyna teraz nie radzi sobie z targającymi ją emocjami.

Fot. wydawnictwo Filia

„Żuławska tajemnica. Miriam" to trzecia i zarazem ostatnia część cyklu „Żuławskie żywioły" autorstwa Sylwii Kubik

Z pomocą przychodzi Dobrosława, która zaprasza ją na Żuławy. Miriam jednak czuje, że nie pasuje do tego miejsca i stylu życia. Z utęsknieniem patrzy na Wisłę, która sunie wzdłuż wału. Chciałaby być jak ona – żywioł, który daje życie, ale i w jednej chwili potrafi wszystko zniszczyć. Na szczęście wkrótce wraca jej motywacja i chęć do działania, a to wszystko za sprawą pęku starych listów miłosnych, które odnajduje za gniazdem os. Zawarta w nich historia jest fascynująca, ale niedokończona. W Miriam budzi się pragnienie poznania dalszych losów adresatów tajemniczej korespondencji – Ingeborg i Heinza. Dodatkowo postanawia również zemścić się na Igorze, jednak wszystko się komplikuje, kiedy na jej drodze staje przystojny Aleksander, który prosi ją o rezygnację z pisania konkurencyjnego projektu. Jakie decyzje podejmie Miriam i czy odkryje, co się stało z adresatami listów po wojnie?

Trzeci tom „Żuławskich żywiołów" można określić jako najbardziej dynamiczny, w czym niemałą zasługę ma energiczna postać Miriam. Fabuła w tej książce odbywa się w dwóch płaszczyznach czasowych – oprócz współczesnej historii dzięki dawnym korespondencjom przenosimy się również do okresu wojennego. Na plus zasługuje fakt, że listy od Ingeborg do Heinza są prawdziwe – Sylwia Kubik mogła je umieścić w swojej powieści dzięki uprzejmości Sławomira Michalaka, który prowadzi prywatne Muzeum Ziemi Sztumskiej. W ten sposób autorka po raz kolejny użyła autentycznej historii do ubrania jej w piękną opowieść o miłości i dopisała do niej takie zakończenie, w które byłabym skłonna uwierzyć. Natomiast historia Miriam według mnie jest niesztampowa – wątek miłosny nie jest nachalny, a perypetie, które jej się trafiają, ubarwiają całość. Dziękuję serdecznie autorce za egzemplarz i moc wrażeń przy tej wciągającej lekturze.

AGATA TUPAJ

CZYTAM, BO LUBIĘ: TERRI PARLATO „WSZYSTKIE MROCZNE MIEJSCA"

Oto debiut nowej mistrzyni suspensu! „Wszystkie mroczne miejsca" Terri Parlato to thriller, w którym morderstwo odsłania sekrety grupy przyjaciół...

Poprzedniego wieczoru Molly Bradley świętowała razem z mężem i grupą bliskich przyjaciół jego czterdzieste urodziny. Rano znajduje Jaya w gabinecie... zamordowanego. Kto i dlaczego chciałby zabić jej ukochanego męża i cenionego w środowisku psychologa? Na jaw wychodzą sekrety skrywane przez Jaya i jego przyjaciół – również tych, którzy świętowali z nim na noc przed śmiercią... Na światło dzienne wychodzi też przeszłość żony, o której wiedział tylko mąż. Czy tajemnice skrywane we Wszystkich mrocznych miejscach doprowadzą do kolejnej tragedii? Wydawnictwo Skarpa Warszawska z dumną przedstawia wszystkim miłośnikom thrillerów obfitującą w tajemnice i zagadki powieść Terri Parlato – nowej mistrzyni suspensu.

Śnieg pada miękko za oknem domu Molly Bradley w mroźną styczniową noc. Wewnątrz zebrało się pół tuzina bliskich przyjaciół pary, by wspólnie świętować urodziny uwielbianego przez wszystkich męża Molly, Jaya. Wino leje się strumieniami, a dom rozbrzmiewa śmiechem, napełniając pomieszczenia iście sielankowym nastrojem. Następnego ranka Molly budzi się bez męża u boku. Nie mija dużo czasu, gdy odkrywa Jaya martwego na podłodze gabinetu, z brutalnie poderżniętym gardłem... Kto zabił mężczyznę w jego własnym domu? Po latach pracy w bostońskiej policji, a teraz w Departamencie Policji w Graybridge, detektyw Rita Myers przyzwyczaiła się do banalności zła – morderstw, które zdarzają się przypadkiem lub „przy okazji". Ale morderstwo Jaya Bradleya nie jest przypadkowe ani nie jest zwykłą zbrodnią w afekcie. Rita jest przekonana, że zabił go ktoś z niewielkiego kręgu znajomych pary. Ktoś, kto świętował z nimi tej samej nocy, której zginął mężczyzna. W tym samym czasie, gdy detektyw zaczyna śledztwo,

Fot. wydawnictwo Skarpa Warszawska

„Wszystkie mroczne miejsca" to sprytnie skonstruowany i dynamicznie spleciony fabularnie debiut nowej mistrzyni suspensu Terri Parlato

zdruzgotana Molly próbuje zrozumieć śmierć męża. Jay był jej opoką i jedyną osobą, która naprawdę rozumiała koszmar, kładący się cieniem na jej przeszłości. Znał każdy przerażający szczegół, z których ani jednego nie ujawniła nawet najbliższej przyjaciółce. Ufała mu bezgranicznie... Jednak szokujące wychodzące właśnie na jaw informacje sprawiają, że Molly zaczyna wątpić, czy Jay był tym, za kogo się podawał. Czy ktoś poza mężem poznał jej przeszłość? Dopóki Molly nie upewni się, komu może ufać, nie będzie w stanie powstrzymać kolejnej zbrodni, której ofiarą tym razem będzie ona sama...

„Wszystkie mroczne miejsca" to sprytnie skonstruowany i dynamicznie spleciony fabularnie debiut nowej mistrzyni suspensu Terri Parlato, w którym morderstwo ujawnia mroczne sekrety skrywane latami wśród grupy bliskich przyjaciół. Autorka stawia przed trudnym zadaniem odkrycia prawdy dwie obce sobie kobiety, które zaczyna łączyć ze sobą dążenie do poznania zachłannie skrywanych do tej pory tajemnic. Czy zdążą, zanim powtarzane od lat kłamstwa zaczną zbierać nowe żniwo? Przekonajcie się sami, sięgając po ten porywający i mrożący krew w żyłach thriller.

AGATA TUPAJ

eprasa.pl 649633435a

ZATANKOWAŁEŚ?

NIE ZAPOMNIJ
O „DZIENNIKU ELBLĄSKIM”

TERAZ DO KUPIENIA NA STACJACH ORLENU!

DZIENNIK ELBLĄSKI

1023otbp-B-K

eprasa.pl 649633435a

4 SIERPNIA

TONIEMY W DOMU REKTORA

TOnieMY to elbląsko-trójmiejski kolektyw, który dzięki przyjaźni i muzycznej współpracy Radzia i Igora połączył wielu miłośników muzyki elektronicznej. Dziś to spora grupa ludzi która wprowadza nowe standardy w undergroundowej scenie klubowej. Rejwy, chałtury, aftery to nasza specjalność. Zawsze przychodziliście do nas na imprezy, a teraz TOnieMY wychodzimy do Was z misją która ma na celu pokazać nieświadomym, że można się jeszcze dobrze bawić i dzielić się z Wami magią muzyki elektronicznej i dobrą energią... co złego TnM...
Wstęp: Wolny. Start: 18:00. Dom Rektora

6 SIERPNIA

ŚNIADANIE NA TRAWIE/_VOL.4

Na dziedzińcu Galerii EL, 6 sierpnia, w godzinach od 10.00 – 14.00 będzie się działo:
• Co w trawie piszczy? – warsztaty prowadzone przez Macieja Olewniczaka dotyczyć będą Form Przestrzennych: Magdaleny Abakanowicz, Jetty Donegi, Lecha Kunki, Mieczysława Wiśniewskiego, i Lecha Tomaszewskiego. W czasie warsztatu rejestrować będziemy dźwięki i głosy uczestników opowiadających o skojarzeniach wywołanych przez formy. W efekcie powstanie mikrosłuchowisko.
• DIY dla dzieci i dorosłych – warsztaty poprowadzi Agata Marcinkowska–Fedeczko
Lato inspiruje do kolorów. Sprawia, że możemy się nimi nasycić, zainspirować i wykorzystać do stworzenia sztuki. 6 sierpnia warsztaty plastyczne będą doskonałym sposobem na wspólne spędzenie czasu i kreatywną zabawę zarówno dla dzieci jak i dla dorosłych. Będą to zajęcia z wykorzystaniem różnorodnych materiałów, na których spróbujemy stworzyć papierowe makramy i kolorowe meduzki.
Papierowe makramy: Makramy to technika plecenia i wiązania nici, która jest niezwykle popularna i nadaje się doskonale do kreatywnych projektów. My wykorzystamy papier, grafikę i własną kreatywność!
Kolorowe meduzki: Wzorując się na pięknych meduzach, które pływają w oceanach spróbujemy ożywić własne stworzątka z wykorzystaniem papierowych i kolorowych materiałów.
Zajęcia są absolutnie dla wszystkich. Jedynie dzieci poniżej 6 roku życia zapraszamy do zabawy wspólnie z opiekunami
• Pracownia MamyTaty zaprasza na warsztaty z nauki szycia na maszynie dla dzieci i dorosłych. Będzie również okazja do zapoznania się z produktami pracowni.
• Muzycznie czas nam umili:
MR.MOVE - dźwiękoumilanie
PHILGR8 - muzyka elektroniczna na żywo
• Specjalnym gościem najbliższego Śniadania będzie Kombinat Konopny - to polska firma z globalnymi ambicjami. Ich marzeniem jest, by każdy człowiek miał łatwy dostęp wysokiej jakości produktów konopnych, aby rynek produktów CBD był przystępny cenowo, a włókno konopne zrewolucjonizowało rynek tekstylny. Pod Elblągiem, w okolicach rezerwatu przyrody jezioro Drużno posiadają własny, zintegrowany zakład produkcyjny oraz około 100 hektarów upraw konopi włóknistych (Cannabis sativa). W ich ofercie znajdziecie coś dla siebie. Oferują suplementy diety, herbatki, oleje, kosmetyki, czy produkty dla zwierząt. Zapraszamy do ich stoiska.
• Za część kulinarną Śniadania odpowiadać będzie
Niezły Kocioł i Espersso Caffe
Tradycyjne do dyspozycji uczestników będą leżaki i pufy.
W przypadku niesprzyjających warunków atmosferycznych wszelkie aktywności odbywać się będą w namiocie na dziedzińcu. Można zabrać ze sobą kocyki, książki, skakanki, swoje kulinaria etc.

6 SIERPNIA

TAJEMNICE BAŻANTARNI

Park Krajobrazowy Wysoczyzny Elbląskiej oraz Elbląskie Towarzystwo Kulturalne zapraszają wszystkich mieszkańców Elbląga, oraz turystów do udziału w spacerach przyrodniczo-historycznych pt. „Tajemnice Bażantarni". Zbiórka o godz. 15.30 przy muszli koncertowej. Udział jest bezpłatny. Zapraszamy!
Jakie zwierzęta możemy spotkać w Bażantarni? Kim był August Abegg? Jakimi szlakami możemy poznawać Bażantarnie? Na te i wiele więcej pytań postaramy się odpowiedzieć w trakcie naszych spacerów. Wspólne wędrówki odbędą się w ramach XXVI edycji Letniego Salonu Muzycznego „Bażantarnia 2023". Będzie to niepowtarzalna okazja do poznania ciekawostek Bażantarni przed koncertami organizowanymi przez Elbląskie Towarzystwo Kulturalne (spacer potrwa około 1,5 godziny).
Kolejne spotkania 13 i 20 sierpnia.
Prosimy o zabranie ze sobą wygodnego obuwia oraz ubrania przeciwdeszczowego. Udział w spacerach jest bezpłatny.
Zapraszamy!

6 SIERPNIA

XXVI LETNI SALON MUZYCZNY „BAŻANTARNIA" 2023

Elbląskie Towarzystwo Kulturalne oraz Teatr im. Aleksandra Sewruka w Elblągu zapraszają na XXVI Letni Salon Muzyczny Bażantarnia 2022. Początek koncertów godz. 17.00 muszla koncertowa w Bażantarni. Wstęp wolny
Nowością tegorocznej edycji będą spacery przyrodniczo-historyczne po parku leśnym Bażantarnia z pracownikami Parku Krajobrazowego Wysoczyzny Elbląskiej. Początek spacerów w każdą niedzielę o godz. 15.30 przy muszli koncertowej.
Program:
Koncert Magdaleny Poronin z towarzyszeniem zespołu muzycznego

6 SIERPNIA

TEATRALNE LATO // SPOTKANIE CZWARTE

Co będzie się grało? A gdyby tak stworzyć instrumenty z niczego, a muzykę ze wszystkiego? Zbójnicka banda udowodni, że jest to możliwie zapraszając widzów na spektakl dźwięczny i obrazowy pn. „Kosz" w wykonaniu Teatru 4 Miasto.
Tym razem jednak, by móc się dobrze przygotować do wspólnej zabawy, spotkanie otworzą zbójnickie warsztaty recyklingowe „coś z niczego", czyli eko instrumenty dla małych i dużych. Zabierzcie ze sobą puste plastikowe butelki i wspólnie z nami wyczarujcie najlepsze pod słońcem przeszkadzajki. Dajcie się porwać magii tworzenia, zbójnickiej bandzie oraz aktorom, którzy tuż po warsztatach zaprezentują przedstawienie dla każdego mieszkańca świata bez wyjątku.
Jego językiem jest ruch, muzyka i to, co kryje się w koszu. Widzowie podczas spektaklu będą się uczyć jak dbać o Ziemię, jak w kreatywny sposób po raz kolejny wykorzystać rzeczy postrzegane jako śmieci, nadając im drugie życie, a jednocześnie uruchomią wszystkie swoje zmysły. Wspólnie z aktorami!
Spektakl, który prezentowany był zarówno w Polsce, jak i za granicą,świetnie odbierany jest zarówno przez małych widzów, jak i towarzyszących im dorosłych, bawiąc abstrakcyjnym humorem przy nietuzinkowym wykorzystaniu m.in. przedmiotów codziennego użytku.
Wstęp na wydarzenie jest bezpłatny.
6 sierpnia, 16:00, Centrum Sztuki Galeria EL

11 SIERPNIA

AKCJA BAŁTYCKA JESIEŃ 2023

Zapraszamy na jesienne obozy Akcji Bałtyckiej!
Bukowo: 4 sierpnia - 29 września
Mierzeja Wiślana: 11 sierpnia - 3 listopada
Wędrówki ptaków to jeden z najwspanialszych fenomenów natury. Ludzie od dawna zazdrościli skrzydlatym wędrowcom ich zdolności lotu, podziwiając zarazem ich niezwykłą wytrzymałość i umiejętność odnajdywania drogi. Niektórzy szli o krok dalej, starając się poznać i zrozumieć mechanizmy corocznych ptasich migracji. Na początku lat 60. grupka takich właśnie zapaleńców pierwszy raz rozstawiła sieci ornitologiczne nad Bałtykiem, dając początek jednej z najdłużej trwających na świecie akcji obrączkowania ptaków – Akcji Bałtyckiej. Co roku, wiosną i jesienią, Akcja prowadzi badania naukowe ptaków wędrujących przez polskie wybrzeże. Są one obrączkowane i mierzone, określa się ich kondycję oraz orientację w przestrzeni... i tak już od ponad sześćdziesięciu lat!

eprasa.pl 649633435a

Minimalna długość pobytu wolontariusza na obozie to 6 dni (licząc dzień przyjazdu i wyjazdu). Gorąco zachęcamy oczywiście do dłuższych przyjazdów. Osoby przyjeżdżające na co najmniej 2 tygodnie będą zwolnione ze składki żywnościowej.
Liczba osób przebywających w danym czasie na obozie będzie limitowana, a pierwszeństwo w grafiku będą miały osoby zgłaszające się na dłuższe pobyty.
Mamy nadzieję, że uda nam się wspólnie dołożyć kolejną cegiełkę do poznania tajemnic ptasich wędrówek. Zależy nam na nieprzerwanej kontynuacji prac Akcji Bałtyckiej, bo tylko dzięki temu nasz obraz tego, jak wędrowne ptaki reagują na zmiany klimatu, będzie pełniejszy. Każdy Wasz przyjazd na obóz i okazana pomoc stanowi niezwykle cenny wkład w kolejne prace naukowe na podstawie materiałów Akcji Bałtyckiej.
Zapraszamy serdecznie do przyjazdu na Akcję tej jesieni. Do zobaczenia na Akcji!

11 SIERPNIA
PERŁY POLSKIEJ MUZYKI

Zapraszamy na koncert „Perły Muzyki Polskiej"! Zagra dla Was Fono Piano Quartet.
Choć w sierpniu nasi EOKowi muzycy troszkę urlopują, to nie zostawiamy naszych melomanów bez muzycznych doznań. 11 sierpnia o godzinie 19 w sali Ratusza Staromiejskiego będziemy mieli niesamowitą okazję gościć jeden z najlepszych kwartetów fortepianowych młodego pokolenia - FONO PIANO QUARTET. Zespół powstał w 2020 roku i tworzą go studenci oraz absolwenci Uniwersytetu Muzycznego Fryderyka Chopina w Warszawie. Ideą artystów wchodzących w skład Fono Piano Quartet jest promowanie polskiej i zagranicznej muzyki kameralnej skomponowanej na kwartet fortepianowy, dlatego nie możecie przegapić takiego wydarzenia.
Wykonawcy: Fono Piano Quartet: Emilia Jarocka - skrzypce, Martyna Dziechciarz - altówka, Agnieszka Kiljan - wiolonczela, Jakub Włoszczuk - fortepian. W programie m.in.: Władysław Żeleński - Kwartet fortepianowy c-moll, op. 61 (1907), Aleksander Tansman - Suite Divertissement (1929).
11.08.2023, piątek, 19:00, Ratusz Staromiejski w Elblągu

12 I 13 SIERPNIA
HALO, TU PRZYSTAŃ

Blisko nam do Morza Bałtyckiego a jeszcze bliżej do Zalewu Wiślanego. Będąc w takiej lokalizacji, nie może zabraknąć u nas imprezy marynistycznej!

PROGRAM:
12 sierpnia 2023, sobota:
Start: 17:00
• Tematyczne gry i zabawy z nagrodami, bezpłatna strefa dziecka i dmuchańce. Marynistyczna strefa gastronomiczna z przekąskami z rybki na słodko i słono, aromatyczna zupka rybna oraz wiele innych rybnych przysmaków
• Wystawa „Przekop Mierzei wiślanej – Historyczna Konieczność"
• Sekcja Wokalna BCK
• Recital Alicji Westerlich
• Karaoke – szanty
• 21:30 – „Mój brat rybak" – bezpłatny plenerowy pokaz filmu. Zdjęcia do filmu kręcono w nowej Pasłęce oraz okolicach. Film otrzymał nagrodę im. Lucjana Bokińca za najlepszy film krótkometrażowy oraz nagrodę firmy Heliograf za najlepsze zdjęcia podczas 46. Festiwalu Polskich Filmów Fabularnych.

13 sierpnia 2023, niedziela:
Start: 13:00
• Tematyczne gry i zabawy z nagrodami, bezpłatna strefa dziecka i dmuchańce. Marynistyczna strefa gastronomiczna z przekąskami z rybki na słodko i słono, aromatyczna zupka rybna oraz wiele innych rybnych przysmaków.
• Recital Joanny Błaszkiewicz
• 15:00 – Koncert zespołu Szkutnicy Dźwięków
12 i 13 sierpnia, Braniewo, ul. Zamkowa, teren Wieży Bramnej

16 SIERPNIA
WARSZTATY PLAKATU TYPOGRAFICZNEGO

W środę, 16 sierpnia Biblioteka Elbląska zaprasza na warsztaty plakatu typograficznego z Iwoną Bolińską-Walendzik, które inspirowane będą twórczością noblistki i patronki roku 2023 Wisławy Szymborskiej. Obowiązują zapisy.
Uczestnicy zostaną zapoznani z warsztatem drukarskim i pod okiem prowadzącej Iwony Bolińskiej-Walendzik wydrukują zaprojektowane na zajęciach plakaty. Praca będzie odbywać się w grupach 2-3-osobowych.
Na uczestników będą czekały teksty poetki i eseistki Wisławy Szymborskiej, ale zachęcamy też do własnych poszukiwań inspiracji i przyniesienia swoich ulubionych wierszy autorki.
Czas trwania warsztatu: 2,5 h.
Warsztat adresowany jest do młodzieży (13+) i osób dorosłych.
Do wyboru dwie grupy:
1. godz. 10:00–12:30
2. godz. 13:30–16:00
Ilość miejsc ograniczona. Zgłoszenia według kolejności zapisów. Rejestracja zostanie potwierdzona w mailu zwrotnym.
Rezerwacja miejsc na warsztatach i dodatkowe informacje: n.szudzikowska@bibliotekaelblaska.pl (z dopiskiem w temacie „Szymborska").

19 SIERPNIA
PIKNIK Z KOPERNIKIEM

To będzie wyjątkowy dzień, koniecznie zapiszcie sobie tę datę w kalendarzu! Dziennik Elbląski zaprasza na Piknik z Kopernikiem, który odbędzie się już 19 sierpnia na terenie Aeroklubu Elbląskiego. Sprawdźcie, co dla Was przygotowaliśmy!
Bieżący rok 2023 jest Rokiem Mikołaja Kopernika — 19 lutego obchodziliśmy 550. rocznicę urodzin, a 24 maja 480. rocznicę śmierci Wielkiego Astronoma, który ma sporo wspólnego z naszym regionem — to przecież w pobliskim Fromborku spędził wiele lat swojego życia.
Dziennik Elbląski wraz z partnerem wydarzenia, którym jest PKO Bank Polski, chcąc uczcić Rok Mikołaja Kopernika, zaprasza wszystkich — i dużych, i małych — na piknik, który będzie doskonałą okazją do zabawy na świeżym powietrzu, sprawdzenia swojej wiedzy na temat Wielkiego Astronoma i wygrania nagród w konkursach, które dla Was przygotowaliśmy.
Piknik z Kopernikiem to idealna propozycja dla mieszkańców i mieszkanek Elbląga i okolic, oraz turystów odwiedzających latem miasto. Nasze wydarzenie kierowane jest do wszystkich grup wiekowych — dzieci, młodzieży, dorosłych i seniorów.
Co w programie? Sporo! Koncerty lokalnych wykonawców, animacje dla dzieci, zabawy edukacyjne, polowe planetarium, gry wielkoformatowe, trening fitness pod chmurką... Specjalnie dla naszych gości pokazową lekcję aikido zaprezentuje Elbląskie Stowarzyszenie Aikido Aikikai, a specjalnie dla fanów gorących rytmów, szkoła tańca Salsa Elbląg zaprezentuje kilka kroków, po których opanowaniu będziecie zachwycać na parkiecie!
To nie wszystko. Na miejscu zadbamy również o Wasze zdrowie, a to dzięki Wojewódzkiemu Szpitalowi Zespolonemu w Elblągu — w namiocie WSZ wykonacie podstawowe badania takie jak pomiar ciśnienia i poziomu glukozy we krwi oraz sprawdzicie swój wskaźnik BMI.
Zależy nam na promocji lokalnych wytwórców, więc będą z nami również koła gospodyń wiejskich ze swoim rękodziełem i przysmakami. Na miejscu będą czekać na Was wata cukrowa, kołacze, kiełbaski z grilla, pyszności od KGW Wszyscy Razem i fantastyczne gadżety z Kopernikiem od KGW „Laski z Baranówki".
Wydarzeniu towarzyszyć będzie kiermasz ciast na rzecz Wiktorii, która dzielnie walczy z nowotworem krwi.
Nasze wydarzenie wspierają między innymi: Fabryka Dobra, Grupa Wodna, UKS Silvant Kajak Elbląg, Kawiarnia u Aktorów, Wojewódzki Szpital Zespolony w Elblągu i Park Krajobrazowy Wysoczyzny Elbląskiej, Harcerze z Elbląga. Partnerem głównym Pikniku z Kopernikiem jest PKO Bank Polski.
Imprezę poprowadzi niezastąpiony Łukasz Gesek, a piknik zakończy Piana Party z Grupą Wodną!
Bądźcie z nami już 19 sierpnia na terenie Aeroklubu Elbląskiego! Zaczynamy już o godzinie 12:00. Do zobaczenia!

20 SIERPNIA
JARMARK ŚW. BARTŁOMIEJA W PASŁĘKU

Jarmark św. Bartłomieja zaprasza po raz jedenasty. W tym roku historyczna impreza odbędzie się 20 sierpnia, tradycyjnie w niedzielę na pasłęckiej starówce. Żelazną częścią Jarmarku św. Bartłomieja są plenerowe warsztaty: łucznicze, szermiercze i rękodzielnicze, oraz różne zabawy i rozrywki w starym stylu. Na gości będą czekały jarmarczne stragany i stoiska m.in. z rękodziełem, produktami regionalnymi i z jedzeniem. Jarmark św. Bartłomieja odbywa się z małymi wyjątkami co roku na pasłęckim Starym Mieście. To impreza historyczno-kulturalna dla całych rodzin, czerpiąca z tradycji jarmarków minionych weków.

24 SIERPNIA
MICHAŁ KUTEK W PROGRAMIE „BILANS ŻENADY WŁASNEJ"

Mjazzga zaprasza na wieczór komediowy ze stand-up'em!
Z najnowszym programem pt. „Bilans żenady własnej" wystąpi przed Wami Michał Kutek. Przed Michałem na scenie pojawi się support.
Michał Kutek - Z wykształcenia prawnik, od trzech lat postępuje wbrew woli rodziców, coraz silniej ciągnąc w stronę stand-upu. Michał prezentuje inteligentny humor i dobrze skonstruowane żarty. Cały czas szuka, głównie siebie na scenie. Nie należy do rozgorączkowanych, biegających po scenie spoconych dzików. Trochę w nim goryczy i rozczarowania sobą oraz światem. Podoba mu się to. Aktywnie działa na scenie poznańskiej. Zdobywca III miejsca na tegorocznym Antrakt Stand-Up Festiwalu, członek grupy Stand-up Polska.
24 sierpnia, 19:00, Mjazzga

eprasa.pl 649633435a

26 SIERPNIA

BAJ BAJ WAKACJE 2023

Zakończmy tegoroczne wakacje z przytupem! Już 26 sierpnia Braniewskie Centrum Kultury zaprasza na imprezę „Baj baj wakacjie 2023".

PROGRAM:
16:00 – 19:00 – Bezpłatna Strefa Dziecka, a w niej między innymi: maskotki XXL, bańki mydlane, giga klocki, kącik artysty, animacje, dmuchańce.
STREFA MUZYKI:
16:00 – Sekcja Wokalna Braniewskiego Centrum Kultury
18:30 – koncert SERIO?!
20:00 – koncert TRIBBS
21:30 – koncert RC BOY

26 SIERPNIA

SPEKTAKL „GOŁO I WESOŁO"

Komedia „Goło i wesoło" autorstwa Stephena Sinclaire'a i Anthony'ego McCartena zawojowała już cały świat. Nie schodzi z afisza od prapremiery w Mercury Theatre w Auckland w Nowej Zelandii, która miała miejsce w 1987 r. To mówi samo za siebie! Spektakl wystawiany był m.in. w USA, Kanadzie, Anglii czy Francji. Wszędzie przyjmowany jest z entuzjazmem – zarówno przez publiczność, jak i krytyków teatralnych.
„Goło i wesoło" to historia kilku bezrobotnych z Tomaszowa Mazowieckiego, którzy wpadają na pomysł, by założyć grupę striptizerów. Pod nazwą „Napalone Nosorożce" planują zrealizować marzenie o wielkiej karierze, która przerwałaby pasmo życiowych porażek. Będziemy więc towarzyszyć im w tym zuchwałym przedsięwzięciu, obserwując, jak pobierają pierwsze, nieudolne lekcje tańca, starają się o występ w klubie Eden (jedynym w mieście) czy wreszcie – po wielu godzinach ćwiczeń – dają swój premierowy, niezapomniany występ.
„Goło i wesoło" to zaskakująca i przezabawna komedia. Za reżyserię spektaklu odpowiada Tomasz Sapryk, a na scenie będziemy mogli zobaczyć m.in. Katarzynę Ptasińską, Sebastiana Cybulskiego, Michała Lesienia-Głowackiego i Piotra Zelta.
Przed nami gorący wieczór w towarzystwie „Napalonych Nosorożców". Jesteście gotowi?
Obsada: Katarzyna Ptasińska, Sebastian Cybulski, Wojciech Solarz, Michał Lesień-Głowacki, Michał Meyer, Marek Kaliszuk, Piotr Zelt.
Spektakl tylko dla dorosłych!
26 sierpnia, 19:30, Teatr im. Aleksandra Sewruka w Elblągu

23 PAŹDZIERNIKA

MICHAŁ BAJOR – „NO, A JA?"

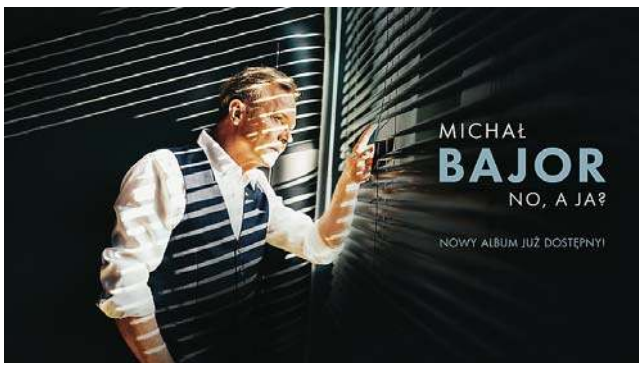

Michał Bajor - „No, a ja?", to kolejna płyta artysty, jego nowe muzyczne i tekstowe wyzwania. Pomysłem było nagranie jeszcze raz, w nowych aranżacjach, piosenek, które śpiewał dawno, a o których przypomnienie prosiła przez lata jego publiczność. Na krążku znaleźć się też miała jedna piosenka z muzyką Michała. W rezultacie Michał Bajor skomponował aż pięć utworów! Pierwszy raz wystąpił też w roli autora tekstów - trzy piosenki wyszły spod jego pióra. Dodatkowo stworzył muzykę do tekstu Wojciecha Młynarskiego oraz kompozycję, do której z kolei słowa napisał dla niego Artur Andrus. Na krążku są wspaniali goście: w duetach z Michałem zaśpiewały Irena Santor i Kayah. Artyście towarzyszą również Grupa MoCarta i Chór Uniwersytetu Muzycznego w Warszawie oraz wspaniali muzycy, współpracujący z nim od lat.
Zapraszamy na koncert pełen i wspomnień, i autorskich nowości.
23 października, 19:00, Teatr im. Aleksandra Sewruka w Elblągu

PROMOCJA

380-DE 2x5-M

OGŁOSZENIA DROBNE REKLAMA

ROLNICTWO

maszyny rolnicze

SPRZEDAM: MASZYNY ROLNICZE UŻYWANE 200SZT. Kiwity tel.605-429-486, Węgorzewo tel.539-448-102.

ŻMIJKĘ zbożową średnica 150 dł.7,5m, pługi zagonowe: Kverneland czteroskibowy, Overum trzyskibowy, Kverneland półzawieszany pięcioskibowy, gruber ścierniskowy szer.3,8m, agregat uprawowy hydraulicznie składany szer.4m, rozsiewacz nawozu Amazone dwutalerzowy-sprzedam tel.698-703-449 lub tel.604-147-688

USŁUGI

budowa | remont

SZALÓWKA, podłoga, boazeria, sztacheta, taras; Tartak Żarnowo k/Augustowa, 693-491-205.

PRACA

dam pracę

PANIĄ Polkę do sprzątania, 793-164-163

SPAWACZY migomat, (89)526-64-12

SPRZĄTANIE mieszkań - Promocja, 793-164-163

ŚLUSARZY, (89)526-64-12

W gospodarstwie rolnym, wysokie wynagrodzenie, 695-616-300

ZATRUDNIĘ w Gospodarstwie Rolnym, 601-772-124

ZATRUDNIĘ w gospodarstwie, 501-172-462

AUTO-MOTO

kupię

SKUP AUT!!! NAJWYŻSZA CENA TEL. 730 750 266

RÓŻNE

sprzedam

KOSIARKA rotacyjna, rozrzutnik i klacz. 89-617-20-72

NIERUCHOMOŚCI

sprzedam

DOM w samym centrum Lidzbarka Welskiego do remontu z możliwością zamieszkania i prowadzenia działalności gospodarczej 230.000 tel 512-279-098

WWW.DOMKIHOLENDERSKIE.EU, 503-103-703

do wynajęcia

GARAŻ do wynajęcia Olsztyn ul. Warszawska 42, 601-194-414

komunikat

Burmistrz Miasta Braniewa

informuje, że w siedzibie Urzędu Miasta Braniewa, ul. Kościuszki 111 oraz na stronie **www.bip.braniewo.pl**, na okres 21 dni zostało wywieszone Zarządzenie Burmistrza Miasta Braniewa Nr 120/2023 z dnia 2 sierpnia 2023 r. w sprawie ogłoszenia wykazu nieruchomości przeznaczonych do sprzedaży w drodze bezprzetargowej.

14523sezr-a -P

komunikat

Burmistrz Miasta i Gminy Frombork

podaje do publicznej wiadomości, że zostały wywieszone na tablicy Urzędu Miasta i Gminy we Fromborku wykazy na **dzierżawę, najem i sprzedaż** nieruchomości stanowiących własność gminy Frombork Wykazy te znajdują się również na stronie internetowej Urzędu Miasta i Gminy Frombork oraz w Biuletynie Informacji Publicznej pod adresem **www.frombork.samorzady.pl.**

18423see1-a -P

eprasa.pl 649633435a

Krzyżówka klasyczna z hasłem

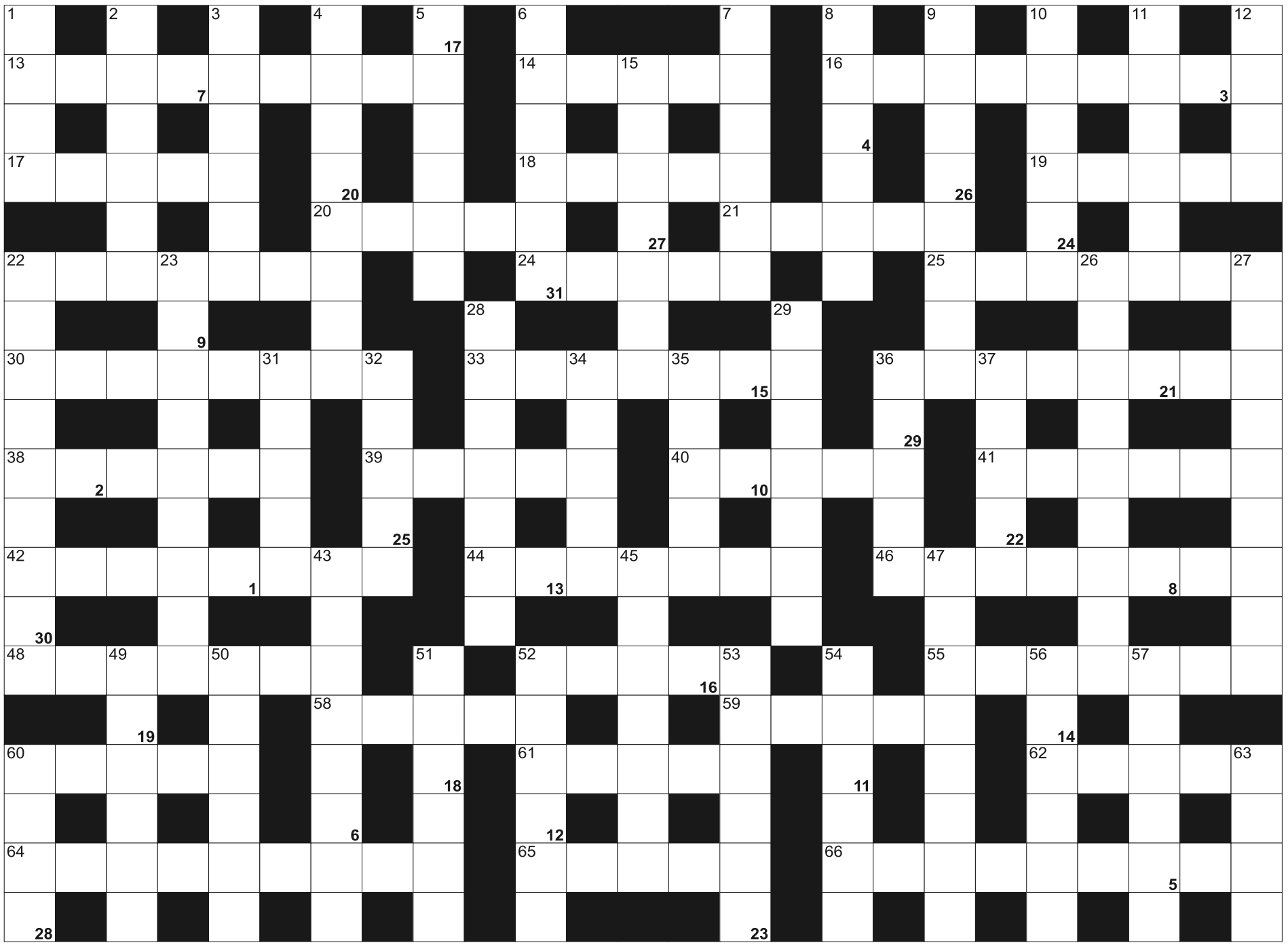

Litery z pól ponumerowanych od 1 do 31, utworzą rozwiązanie - przysłowie:

1	2	3	4	5	6		7	8		9	10	11	12	13	14	15		16		17	18	19	20	21
22	23	24	25		26		27	28	29	30	31													

POZIOMO: 13) Wokulski z "Lalki" Prusa; 14) piosenka lub wiersz; 16) Mróz, polski pisarz; 17) starszy brat Mojżesza; 18) cenny wytwór małża; 19) najdłuższa rzeka Francji; 20) Marriott w Warszawie; 21) Izabela z "Lalki" Prusa; 22) rzeka w Gdańsku; 24) Quiroga, pisarka hiszpańska; 25) zajęcia muzyczno-ruchowe w przedszkolu; 30) inaczej mrowie, ciarki; 33) nieudane ciasto; 36) z watą do uszu; 38) prowadzona przez nauczyciela; 39) paryska lub kajzerka; 40) elementy kręgosłupa; 41) antonim nieba; 42) powtórne popełnienie przestępstwa; 44) dwudziesta litera alfabetu greckiego; 46) inaczej klarkia, dzierotka; 48) kraj ze stolicą w Quito; 52) mecz bez zwycięzcy; 55) Igor, autor "Chłopca z Salskich Stepów"; 58) grecka muza poezji miłosnej; 59) Ujazdowskie w Warszawie; 60) płynna przyprawa do zup; 61) wrzucane w aucie; 62) pierwsza kobieta w mitologii nordyckiej; 64) słuchawki lekarza; 65) wytyczona dla wycieczki; 66) wilczomlecz nadobny krócej.

PIONOWO: 1) odprawiana przy ołtarzu; 2) wiraż na drodze; 3) drylowany owoc; 4) student i kursant; 5) osoba kanonizowana przez kościół; 6) dobrzy koledzy, przyjaciele; 7) ondulacja u fryzjerki; 8) pierworodny Adama i Ewy; 9) myje i suszy naczynia; 10) zastępuje śnieg na skoczni; 11) cukrowe na polach; 12) ... przyjęć w szpitalu; 15) witułka, roślina zielna; 22) konstruktorzy modeli samolotów i okrętów; 23) przewlekła choroba skóry; 26) najdłuższa rzeka w Kanadzie; 27) film rysunkowy inaczej; 28) dla botanika to Salvia; 29) Achillesa w nodze; 31) magiczne zaklęcia; 32) druga co do wielkości wyspa Grecji; 34) Vaclav, były prezydent Czech; 35) gastronomiczny lub do wynajęcia; 36) król Troi, bohater "Iliady"; 37) dawny pianista kawiarniany; 43) żółciowe lub śniadaniowe; 45) największa wyspa archipelagu Tanimbar; 47) powszechne darowanie kar; 49) drzewny do grilla; 50) mniejszy księżyc Marsa; 51) inaczej dziwaczek peruwiański; 52) o ciężkiej pracy; 53) największa wyspa Marianów Północnych; 54) Massa, brazylijski kierowca Formuły 1; 56) dzieło poety; 57) pracują na kutrach; 60) jadalnia dla marynarzy; 63) jest nim onyks i sard.

SUDOKU

		4			7	5		
5	6	2	8	9		4	1	
				4			6	
2	9	6			1	8		
		7			9	6	3	
3	5			8	4			
7			4		6		9	
			3	7	8			
	3		9			7		4

1082

		2			8	9		
		9					2	4
			4				1	8
				3	2			5
4	7							
		8		4	5		7	
2		1				7		
9			3	6		2		
	8	7						

1083

		9		4				2
2	6		9		3	1		5
4				7	5		8	
		8	3	6	9			
					8			3
				2				
6			1		4		5	
	4				6	9		1
	7						3	

1084

eprasa.pl 649633435a

CZY BĘDZIE PIERWSZE ZWYCIĘSTWO?

PIŁKA NOŻNA\\\ W ten weekend piłkarze II ligi rozegrają trzecią kolejkę spotkań. Olimpia Elbląg w sobotę o godz. 18 podejmuje imienniczkę z Grudziądza, która z kompletem dwóch zwycięstw jest wspólnie z Wisłą Puławy liderem w tabeli

JERZY KUCZYŃSKI
j.kuczynski@dziennikelblaski.pl

fot. Ryszard Biel

W minioną sobotę piłkarze Olimpii Elbląg rozegrali drugie spotkanie. Znów nie potrafili wygrać. Tym razem zagrali słabo i przegrali na wyjeździe z Kotwicą Kołobrzeg 0:2.

• Kotwica Kołobrzeg — Olimpia Elbląg 2:0 (0:0)
1:0, 2:0 — Cywiński (38 k, 52)

OLIMPIA: Witan — Sarnowski (82 Kozera), Szczudliński, Kuczałek, Jakubczyk (46 Famulak), Jóźwicki (64 Bartoś), Spychała, Stefaniak, Żak, Łabecki (46 Filipczyk), Jacenko (64 Gabrych).

Trener elblążan Przemysław Gomułka lubi rotować składem, nie inaczej było i tym razem. W stosunku do pierwszego meczu z Lechem II Poznań (2:2), dokonał czterech zmian w wyjściowym składzie przeciwko Kotwicy.

Tym razem w bramce wystąpił Andrzej Witan, a od pierwszej minuty zagrali: Konrad Łabecki, Adam Żak, Patryk Jakubczyk. Te zmiany miały dać efekt do wyrównanej walki jak i odniesienia sukcesu. Tak się jednak nie stało.

Elblążanie nie tworzyli monolitu, grali słabo i nic też dziwnego, że z boiska zeszli pokonani. Mecz rozpoczął się na bardzo nasiąkniętym wodą boisku, po wcześniejszej ulewie deszczowej, co utrudniało grę obu zespołom. Jednak szybciej do panujących warunków przystosowali się gospodarze, którzy ruszyli do zdecydowanych ataków. Już w 7 min mogli objąć prowadzenie, ale piłka po strzale Filipa Kozłowskiego trafiła w spojenie słupka z poprzeczką.

Gra cały czas odbywała się na pograniczu faulu. Już w pierwszym kwadransie żółte kartoniki zobaczyli: Michał Cywiński (Kotwica) i Konrad Łabecki (Olimpia). W 17 min Olimpia zagroziła brance Kotwicy, ale Kacper Jóźwicki strzelił niecelnie.

Przez 30 min optyczną przewagę posiadali miejscowi, ale z niej nic nie wynikało. Tak na dobrą sprawę obaj bramkarze Oskar Pogorzelec (Kotwica), a także Witan (Olimpia) byli bezrobotni, gdyż gra przeważnie toczyła się w środku pola.

W 32 min gospodarze zaatakowali całym zespołem i mieli dogodną sytuację na otwarcie wyniku, ale Kozłowski przegrał pojedynek sam na sam z golkiperem elbląskim. Jednak 5 min później Kotwica dopięła swego. Po kolejnej akcji ofensywnej w polu karnym sfaulowany został przez Łukasza Sarnowskiego Tafar Madembo. Gospodarze dostali rzut karny, a zawodnik Olimpii ujrzał żółty kartonik. Pewnym wykonawcą okazał się Michał Cywiński. Po zdobyciu gola Kotwica nadal atakowała, a goście tylko zagrażali po stałych fragmentach, ale w porę interweniowała defensywa kołobrzeska.

Po przerwie znów w ataku była Kotwica. Miejscowi kibice na kolejną bramkę czekali tylko do 52 minuty. Wówczas piłkę na 30 metrze od Witana dostał Cywiński i po krótkim rajdzie, oddał strzał z bliska, podwyższając rezultat na 2:0.

Po tej utracie bramki Olimpia już się nie podniosła i nie była w stanie zagrozić bramce Pogorzelca. Nie miła pomysłu na zdobycie kontaktowego gola. W 88 min strzelał Olaf Nowak, ale tym razem Witan był na miejscu. Jeszcze w doliczonym czasie gry podopieczni trenera Macieja Bartoszka mogli podwyższyć rezultat na 3:0, ale Patryk Pytlewski, mając tzw. setkę, okazał się nieskuteczny.

LICZĄ NA DOPING KIBICÓW

Kolejny mecz Olimpia zagra u siebie w tę sobotę o godz. 18 z imienniczką z Grudziądza. Po dwóch sezonach spędzonych w III lidze zespół z Grudziądza znów powrócił na szczebel centralny. Awans ten drużyna znad Wisły wywalczyła pod fachową ręką trenera Bogusława Baniaka. Ten jednak już nie pracuje w tym klubie. Sam zrezygnował z pracy, przekazując „pałeczkę" o wiele lat młodszemu Dominikowi Czajce, który ostatnio pracował z III-ligową Cartusią Kartuzy. Zmiana szkoleniowca nie przeszkodziła drużynie z Grudziądza wystartować w dobrym stylu o mistrzowskie punkty.

Miejscowa Olimpia ma już na koncie dwa zwycięstwa. Grając przed własną publicznością, pokonała spadkowicza z I ligi, Sandecję Nowy Sącz 3:1 oraz w minionej kolejce pokonała beniaminka Polonię Bytom 1:0 i od razu znalazła się w „szpicy" tabeli.

Jeśli chodzi o elbląską drużynę, ta sezon rozpoczęła w nie najlepszym wydaniu. W dwóch spotkaniach wywalczyła zaledwie jeden punkt i od razu znalazła się w dolnych rejonach tabeli. Nie jest to jeszcze powód do wszczynania alarmu, ale podopieczni trenera Przemysława Gomułki muszą się mieć na baczności. Teraz żółto-biało-niebiescy grają w roli gospodarza i nadarza się okazja, by zespół stał się bogatszy nie o jeden, ale o trzy punkty i wówczas będzie można mówić o sukcesie.

Czy stać jest zespół z Agrykola na zwycięstwo? Oczywiście, że tak. Zawodnicy muszą lepiej funkcjonować tak pod bramką przeciwnika jak i w defensywie. Być drużyną dokładniejszą i skuteczniejszą oraz mieć także trochę szczęścia. Rywal elblążan wcale nie jest łatwym przeciwnikiem, ale co najważniejsze, bardzo niewygodnym. Goście grają ostro, na pograniczu faulu. W ich zespole grają trzej byli elbląscy piłkarze: Konrad Gutowski, Szymon Stanisławski, Patryk Winsztal.

Elblążanie do meczu przystąpią w najsilniejszym składzie i liczą na gorący doping swoich kibiców.

Elblążanie do meczu przystąpią w najsilniejszym składzie i liczą na gorący doping swoich kibiców

W pozostałych meczach 3. kolejki grać będą, piątek: KKS Kalisz — GKS Jastrzębie (g.17.30), Skra Częstochowa — Polonia Bytom (19), **sobota:** Lech II Poznań — Kotwica Kołobrzeg (12), ŁKS II Łódź — Chojniczanka Chojnice (15), Stomil Olszyn — Pogoń Siedlce (17), **niedziela;** Hutnik Kraków — Zagłębie II Lubin (17), Radunia Stężyca — Sandecja Nowy Sącz (17) Wisła Puławy — Stal Stalowa Wola (19.30)

Wyniki 2. kolejki spotkań: Wisła — ŁKS II 3:1, Skra — Sandecja 1:0, Chojniczanka — Lech II 1:0, Pogoń — Stal 2:0, Olimpia G. — Polonia 1:0, Radunia — Hutnik 1:1, Zagłębie II — KKS 0:0, GKS — Stomil 1:2

PO 2 KOLEJKACH:

1. Wisła	6	4:1
Olimpia O.	6	4:1
3. Hutnik	4	4:1
4. Pogoń	4	3:1
5. Radunia	4	2:1
6. Zagłębie II	4	2:1
7. Kotwica	3	2:1
8. Stomil	3	3:3
9. Polonia	3	1:1
10. Chojnice	3	1:1
11. Skra	3	1:3
12. Lech II	1	2:3
13. GKS	1	1:2
14. KKS	1	0:1
15. ŁKS II	1	2:4
Olimpia E.	**1**	**2:4**
17. Stal	1	0:2
18. Sandecja	0	1:4

eprasa.pl 649633435a

JADĄ DO LEGIONOWA PO PUNKTY

PIŁKA NOŻNA\\\ Piłkarze III-ligowej Concordii Elbląg sobotnim wyjazdowym meczem w Legionowie z tamtejszą Legionovią rozpoczynają nowy sezon 2023/2024. Drużyna pod wodzą nowego (starego) trenera Łukasza Nadolnego zapowiada niespodziankę.

JERZY KUCZYŃSKI
j.kuczynski@dziennikelblaski.pl

III-ligowa Concordia Elbląg w ostatnim meczu kontrolnym przed rozpoczęciem nowego sezonu 2023/2024 pokonała w Ostródzie IV ligowy DKS Dobre Miasto 3:0.

• Concordia Elbląg — DKS Dobre Miasto 3:0 (2:0)
1:0, 2:0 — Sionkowski (18,38), 3:0 — Pikiel (87)

CONCORDIA: Sasiak — Szpucha, Jakubowski, Mroczko, Bukacki, Drewek Szmydt, Kopka, Jońca, Aufusto, Sionkowski. grali jeszcze: Brzozowski, Rękawek, Danowski, Kukuruza, Pikiel, Kaczorowski, Nowicki, Kottlenga, Doniecki.

Fot. Rafał Kadłubowski / MMKS Concordia

Ostatni letni mecz sparingowy Concordii Elbląg zakończył się wygraną 3:0 nad DKS Dobre Miasto

Dla piłkarzy elbląskich był to szósty ostatni mecz kontrolny w ramach przygotowań do nowego sezonu. Podopieczni trenera Łukasza Nadolnego tym razem zmierzyli się z IV-ligowym DKS Dobre Miasto. Trener Concordii w tym spotkaniu miał do dyspozycji 20 piłkarzy, w tym 10 testowanych, a wśród nich znaleźli się zdobywcy bramek: Kacper Sankowski (Warta Sieradz) i Dominik Pikiel (Sokół Sieniawa). Wśród testowanych byli także bramkarze: Dominik Sasiak (Olimpia Grudziądz) i Daniel Brzozowski (Stal Brzeg) oraz zawodnicy z pola gry: Mikołaj Doniecki (SMS Łódź), Grzegorz Szpucha (KPS Starogard Gd.), Piotr Jakubowski (Zagłębie II Sosnowiec), Szymon Mroczko (Odra Wodzisław Śląski), Vadym Kukuruza (Arka II Gdynia), Bartosz Danowski (Olimpia Elbląg).

W meczu tym z dobrej strony pokazał się blok defensywny elblążan oraz napastnik Sionkowski, który w pierwszej odsłonie meczu zdobył dwa gole. Najpierw po zespołowej akcji uderzeniem z pola karnego umieścił piłkę w siatce, a 20 min później płaskim strzałem po ziemi poprawił rezultat na 2:0.

W drugiej części meczu trener Nadolny wprowadził drugą jedenastkę. Elblążanie nadal atakowali, posiadali przewagę i udokumentowali ją zdobyciem gola.

W 87 min po dośrodkowaniu Kottlengi piłkę głową z pola karnego do siatki skierował Pikiel, dla którego był to trzeci gol w czwartej grze kontrolnej.

Tym meczem Concordia zakończyła okres przygotowawczy do zmagań ligowych.

PRZYSPIESZYLI PRZYGOTOWANIA

Po zakończeniu minionego sezonu w III lidze jedną z największych niespodzianek było wycofanie się z tych rozgrywek na nowy sezon Sokoła Ostróda. A wszystko to przez brak środków finansowych na rywalizację w tej lidze. Dzięki temu, na zapleczu II ligi pozostała Concordia Elbląg. „Co wiosna im zabrała, to później oddała". W rundzie rewanżowej elblążanie grali bardzo dobrze i jeśli licząc tylko spotkania rewanżowe, zdobyli 26 punktów. To w tabeli dawało im szóste miejsce. Po zakończeniu rozgrywek z dorobkiem 33 punktów uplasowali się na 16. miejscu w tabeli, najlepszym wśród trzech spadkowiczów (Błonianka Błonie 30 pkt, Ursus Warszawa 25 pkt) i ta pozycja sprawiła, że od nowego sezonu znów Concordia grać będzie w III lidze. W związku z taką sytuacją Concordia musiała przyspieszyć przygotowania do nowego sezonu

ZMIENIŁA SIĘ KADRA

Drużyna elbląska przygotowania do nowego sezonu rozpoczęła z dniem 10 lipca, pod okiem nowego (starego) trenera Łukasza Nadolnego, który zastąpił Adriana Żurańskiego. Ten z kolei poszedł pracować z Jagiellonią II Białystok. Ponadto w sztabie trenerskim elbląskiego klubu znajdują się: II trener Robert Reiwach (Arka Gdynia), trener bramkarzy Jarosław Talik oraz masażysta Elżbieta Sowińska.

W trzytygodniowym okresie przygotowawczym elbląska drużyna rozegrała sześć spotkań kontrolnych, wszystkie na wyjeździe, przegrywając z zespołami z województwa pomorskiego: KP Starogard Gd. 2:4, Stolemem Gniewino 1:4, Gromem Nowy Staw 1:3, oraz wygrywając z Olimpią II Elbląg 1:0, Powiślem Dzierzgoń 3:1 i DKS Dobre Miasto 3:0.

W tym okresie przewinęła się liczna grupa nowych testowanych piłkarzy, którzy chcieliby występować w barwach elbląskiego klubu. Po wnikliwej analizie włodarzy klubu jak i sztabu szkoleniowego w nowym sezonie na stadionie przy ul. Krakusa grać będą: bramkarz Dominik Sasiak (Olimpia Grudziądz) oraz zawodnicy z pola gry Piotr Jakubowski (Zagłębie II Sosnowiec), Szymon Mroczko (Odra Wodzisław Śląski), Nikołaj Doniecki (SMS Łódź).

Żeby było ciekawiej, klub opuścili: Jakub Wąsowski (GKS Wikielec), Maciej Woźniak (szuka klubu), Eryk Jarzębski (Lechia Tomaszów Maz), Tomasz Szawara (Polonia Pasłęk), Sebastian Weremko (ŁKS Łomża), Michał Góral (szuka klubu), Michał Błaszczyk (Błękitni Stare Pole), Matesz Zielecki (szuka klubu).

CEL DRUŻYNY

— Przed sezonem zaplanowaliśmy 6 spotkań kontrolnych i wszystkie doszły do skutku. Graliśmy z zespołami III ligi jak i IV-ligowymi i te spotkania pokazały, że nasza forma z dnia na dzień rośnie i to cieszy — mówi Łukasz Nadolny i dodaje: — W nowym sezonie grać będziemy w zmienionym składzie, ale najważniejsze, że trzon drużyny pozostał. Rozgrywki nie będą łatwe. Jednak w każdym ze spotkań grać będziemy o zdobycie punktów. Wcale nie zaprzeczam, że w tym sezonie będziemy walczyć o miejsce w środkowej strefie tabeli.

W sobotę Concordia zagra na wyjeździe z Legionovią Legionowo, która miniony sezon zakończyła na drugim miejscu (64 pkt), przegrywając rywalizację o II ligę z ŁKS II Łódź. Concordia, grając w ubiegłym sezonie z Legionovią, przegrała u siebie 2:4 i na boisku rywala zremisowała 2:2.

W 1. kolejce spotkań grać będą: Pogoń Grodzisk Maz (3) — Lechia Tomaszów Maz (6), ŁKS Łomża (beniaminek) — Unia Skierniewice (7), Warta Sieradz (14) — Świt Nowy Dwór Maz (4), GKS Wikielec (b) — Mławianka Mława (8), Legionovia Legionowo (2) — Concordia Elbląg (16), Jagiellonia II Białystok (9) — Broń Radom (13), GKS Bełchatów (b) — Pelikan Łowicz (11), Olimpia Zambrów (12) — Legia II Wrszawa (5), Victoria Sulejówek (b) — Pilica Białobrzegi (10).

Fot. Ryszard Biel

Nowy sezon 2023/2024 Concordia Elbląg rozpocznie meczem z Legionovią Legionowo

eprasa.pl 649633435a

SPRINTEM

• PIŁKA NOŻNA CONCORDIA I OLIMPIA W I RUNDZIE WPP

Ponad 100 drużyn wystąpiło w rundzie wstępnej Wojewódzkiego Pucharu Polski. W rundzie wstępnej: Śniadrwy Orzysz, DKS Dobre Miasto, Constract Lubawa oraz Concordia Elbląg mieli wolny los. Sześć spotkań się nie odbyło, bo rywale zrezygnowali z gry. Z takich też powodów nie doszedł do skutku pojedynek Pama Powodowo — Olimpia II Elbląg. W tej rundzie zanotowano jeden rekordowy wynik. Góra Idzbark przegrała z Polonią Pasłęk 0:16. Zanotowano też jedną niespodziankę. Grająca w klasie okręgowej Ossa Biskupiec Pomorski, wyeliminowała IV-ligową Polonię Iłowo, wygrywając 4:0. Pozostałe wyniki z udziałem IV-ligowców: Jurand Barciany — Mazur Ełk 1:4, Szansa Reszel — Rominta Gołdap 0:12, Pojezierze Prostki — Mrągowia Mrągowo 0:4, Czarni Olecko — Znicz Biała Piska 2:5,Granica Kętrzyn — Mamry Giżycko 0:2, MKS Miłakowo — Polonia Lidzbark War. 0:7, Błękitni Pasym — Stomil II Olsztyn 0:3, Omulew Wielbark — Tęcza Biskupiec 0:4, Fortuna Gągławki — Olimpia Olsztynek 1:4, Unia Susz — Motor Lubawa 1:2, Grunwald Gierzwałd — Jeziorak Iława 1:12.
Pierwsza runda rozgrywek odbędzie się 16 sierpnia.

TRUDNE ZADANIE REZERW OLIMPII

W sobotę do boju o ligowe punkty wystartują piłkarze forBET IV ligi. Już na starcie Olimpia II Elbląg zmierzy się z jednym z kandydatów do awansu Polonią Lidzbark Warmiński. Mecz ten rozegrany zostanie w niedzielę o godz. 18 przy ul. Skrzydlatej.
W nowym sezonie 2023/2024 w forBET IV lidze zagra 16. drużyn. Nowymi klubami w tych zmaganiach są dwaj beniaminkowie: Constract Lubawa, Mazur Ełk, a także decyzją Warmińsko-Mazurskiego Związku Piłki Nożnej, dołączony został Stomil II Olsztyn. Rozgrywki zapowiadają się ciekawie, a wśród faworytów do mistrzowskiego tytułu wymienia się kilka drużyn. Są wśród nich: Polonia Lidzbark Warmiński, Jeziorak Iława, Znicz Biała Piska, Mrągowia Mrągowo, Tęcza Biskupiec, a także Stomil II Olsztyn.
A co słychać w rezerwach Olimpii? Podopieczni trenera Karola Przybyły mają już za sobą miesięczny okres przygotowań. W tym czasie żółto-biało-niebiescy rozegrali cztery spotkania kontrolne. — Kadra na ten sezon liczy 24 zawodników, a tworzą ją piłkarze urodzeni w latach 2004 - 2006, którzy mają się ogrywać, podnosić swój poziom sportowy i w przyszłości zasilić pierwszą drużynę seniorów — stwierdza trener Przybyła i dodaje: — Ten sezon znów nie będzie dla nas łatwy i chyba znacznie trudniejszy. Żeby w tej lidze zaistnieć, będziemy musieli się posiłkować zawodnikami z pierwszej drużyny. Trenują też z nami dwaj nowi piłkarze: Konrad Etmański (Drwęca Nowe Miasto Lubawskie) oraz Jakub Mural (Akademia Piłkarska Wronki). Najważniejsze, że młodzież pali się do gry i chce walczyć o dobre miejsce w tabeli. A naszym celem jest bezpieczna gra w środkowej strefie tabeli. Już w niedzielę o godz. 18 na stadionie przy ul. Skrzydlatej rezerwy Olimpii zmierzą się z Polonią Lidzbark Warmiński, która miniony sezon zakończyła na fotelu wicelidera. Rywal elblążan jest zespołem doświadczonym, który ma swoje aspiracje i cel. — Mamy świadomość, że faworytem są goście, ale żeby „wyszarpać" punkty, musimy grać dobrze we wszystkich formacjach — mówi Przybyła. W tym zespole grają byli piłkarze Olimpii: bramkarz Jan Lechowid, Bartłomiej Gorzycki i Dawid Winiarski.
W pozostałych meczach 1. kolejki grać będą, sobota: Mazur Ełk — Tęcza Biskupiec, Polonia Iłowo — Granica Kętrzyn, DKS Dobre Miasto — Olimpia Olsztynek, Jeziorak Iława — Mamry Giżycko, Znicz Biała Piska — Stomil II Olsztyn, niedziela: Motor Lubawa — Constract Lubawa, Rominta Gołdap — Mrągowia Mrągowo.

fot. Instagram: Robert Karaś Team Karaś

Międzynarodowe Stowarzyszenie Ultra Triathlonu wykreśliło już rekord Karasia ze swoich statystyk

• TRIATHLON KARAŚ BIŁ REKORD NA DOPINGU?

Pod koniec maja w Brazylii elblążanin Robert Karaś pokonał 10-krotnego Ironmana w czasie około 164 godzin, czym ustanowił nowy rekord świata. To osiągnięcie zostanie mu odebrane przez śladowe ilości niedozwolonych substancji wykrytych w jego organizmie. Karaś przyznał, że do sytuacji doszło przez błąd lekarza, Substancje, które podał zawodnikowi, miały mieć działanie doraźne, jednak w rzeczywistości utrzymywały się przez wiele miesięcy w jego organizmie. — Lekarz zapewniał, że to, co mi podaje, nie będzie miało wpływu na dalszą karierę — zapewnia Robert Karaś. Niestety, to był środek niedozwolony. Międzynarodowe Stowarzyszenie Ultra Triathlonu wykreśliło już rekord Karasia ze swoich statystyk.

• PIŁKA RĘCZNA PIERWSZY SPRAWDZIAN PIŁKAREK STARTU

Piłkarki ręczne Startu Elbląg przygotowania do nowego sezonu w PGNiG Superlidze rozpoczęły 17 lipca, trenując na obiektach własnych. Po niespełna trzech tygodniach zajęć podopieczne trenera Romana Monta w dniach 4-5.08 zagrają w turnieju towarzyskim w Nowej Karczmie (województwo pomorskie). Oprócz Startu grać będą: Beniaminek Superligi: Młyny Stoisław Koszalin oraz beniaminek Szczypiorno Kalisz. W dalszym ciągu niewiadomy jest występ zespołu z Grodna. Jeśli ten zespół nie dojedzie, każda drużyna rozegra ze sobą po dwa spotkania. Elblążanki na turnieju zagrają bez kontuzjowanych Pauliny Kopańskiej oraz Brazylijki: Juliany Costy. W 15-osobowej kadrze na ten turniej znalazły się nowo pozyskane zawodniczki: bramkarka Nevena Radojcić AS Cannes Francja), dwie brazylijki: Moniky Bancilon (Eurobud JKS Jarosław) i Victoria Macedo (KPR Kobierzyce), Paulina Kuźmińska (Kusy Szczecin), Klaudia Grabińska (Ruch Chorzów) oraz Tatiana Pahrabitskava (Brześć Białoruś).

JERZY KUCZYŃSKI

fot. Ryszard Biel

Piłkarki ręczne Startu Elbląg przygotowania do nowego sezonu w PGNiG Superlidze rozpoczęły 17 lipca

eprasa.pl 649633435a

PARTNER WYDARZENIA

Bank Polski

DZIENNIK ELBLĄSKI ZAPRASZA NA PIKNIK Z KOPERNIKIEM

SOBOTA, 19 SIERPNIA 2023

AEROKLUB ELBLĄSKI, UL. LOTNICZA 1H, ELBLĄG

Impreza rozpocznie się o 12:00 i potrwa do 17:00

W PROGRAMIE:

- Koncerty
- Konkursy z nagrodami
- Lekcje aikido i salsy
- Trening fitness na świeżym powietrzu
- Animacje dla dzieci
- Zabawy edukacyjne
- Gry wielkoformatowe
- Polowe planetarium

Na miejscu czekać będą na Was:
wata cukrowa, kołacze, pyszności od KGW Wszyscy Razem, kiełbaski z grilla, fantastyczne gadżety z Kopernikiem od KGW Laski z Baranówki, namiot WSZ w Elblągu i wiele innych atrakcji.

Piknik zakończy PIANA PARTY z Grupą Wodną!

Wydarzeniu towarzyszyć będzie kiermasz ciast na rzecz Wiktorii, która walczy z nowotworem krwi.

Imprezę poprowadzi GESEK

Wydarzenie wspierają:
FABRYKA DOBRA | GRUPA WODNA | UKS SILVANT
KAJAK ELBLĄG | KAWIARNIA U AKTORÓW
WOJEWÓDZKI SZPITAL ZESPOLONY W ELBLĄGU
PARK KRAJOBRAZOWY WYSOCZYZNY ELBLĄSKIEJ
ELBLĄSKIE STOWARZYSZENIE AIKIDO AIKIKAI
SALSA ELBLĄG | GIGANCI PROGRAMOWANIA
HARCERZE Z ELBLĄGA | AEROKLUB ELBLĄSKI
STUDIO TRENINGU AZYL W PRZEZMARKU

20230TBP -C

eprasa.pl 649633435a