NAJSTARSZA POLSKA GAZETA W POWIECIE ŁOBESKIM

BEZPŁATNY DODATEK TELEWIZYJNY

NOWY tygodnik łobeski

POLSKI WYDAWCA

GAZETA POWIATOWA

www.nowytygodniklobeski.pl e-mail: nowytygodniklobeski@wp.pl

• Łobez • Resko • Węgorzyno • Dobra • Radowo Małe

Nr 30(797) Rok XVI 28 LIPCA 2020 r. Cena: 2,50 zł (wtym5% VAT)

UJAWNILI NIELEGALNE AUTOMATY DO GIER NISKOWYGRANIOWYCH STR. 3

ŁOBESKA SKARBÓWKA ZWIJA SIĘ STR. 3

POŻAR DRZEWA STR. 11

TERMINARZ ROZGRYWEK PIŁKARSKICH STR. 11 STR. 13

POŻAR INSTALACJI ELEKTRYCZNEJ STR. 14

ŁOBESKA JEDYNKA PODSUMOWAŁA MINIONY ROK SZKOLNY STR. 12

EKO-FARB
MATERIAŁY BUDOWLANE
ul. Rolna, 73-150 Łobez
tel. 91 39 766 42, 500 155 640
buduj i remontuj z nami
USŁUGI KOPARKO-ŁADOWARKĄ ORAZ HDS

tel. 606 234 524

r e k l a m a

SKUP/HANDEL
STARE MONETY KOLEKCJONERSKIE SREBRNE I ZŁOTE
WSPÓŁCZESNE MONETY KOLEKCJONERSKIE
STARE BANKNOTY I PAPIERY WARTOŚCIOWE
ZŁOTO, SREBRO INWESTYCYJNE I ZŁOM
Darmowa wycena kolekcji i zbiorów. Skup dokonywany jest w oparciu o aktualne ceny rynkowe. Prowadzimy pośrednictwo sprzedaży aukcyjnej.
MOŻLIWY DOJAZD DO KLIENTA!
PŁACIMY GOTÓWKĄ!
tel. 601 529 562
email: skup.net@wp.pl

P.P.H.U. PERFECT
KOMPLEKSOWE I SPECJALISTYCZNE USŁUGI SPRZĄTANIA
- pranie tapicerek meblowych, samochodowych oraz dywanów
- czyszczenie parowe kafelek i fug
- mycie okien
- całkowita dezynfekcja, odgrzybianie klimatyzacji, ozonowanie
- opryski elewacji przeciw insektom
- mycie elewacji, kostki brukowej oraz dachów
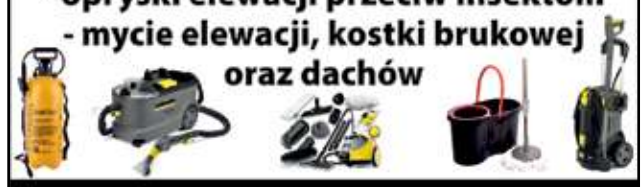
TEL. 516 078 222

r e k l a m a

akcept auto+
DARMOWY pojazd zastępczy z OC sprawcy
BEZ KAUCJI
MINIMUM FORMALNOŚCI
NA CAŁY CZAS NAPRAWY
ZADZWOŃ 733-608-204
@autolobez www.autolobez.pl
Obsługujemy Łobez, Drawsko, Świdwin, Resko, Węgorzyno i okoliczne miejscowości.

USŁUGI SPRZĄTAJĄCE POŁYSK
tel. 500 448 514
e-mail: polysk_anna@wp.pl

SPRZĄTANIE: BIUR, DOMÓW, MIESZKAŃ

SKUP ZŁOMU
STALOWEGO I METALI KOLOROWYCH
PHU KOWAL, ŁOBEZ, UL. PODGÓRNA 4
GODZINY OTWARCIA:
Pon-Pt: 8.00-16.00 Sob: 8.00-14.00
- świadczymy usługi autolawetą
- transport do 3,5 t
- demontaż konstrukcji stalowych
- makulatura
DO 15 KM - DARMOWY ODBIÓR OD KLIENTA
KONKURENCYJNE CENY
tel. 661 545 391

KAMIENIARSTWO
NAGROBKI, SCHODY, PARAPETY
KOMINKI, BLATY, KOSTKA BRUKOWA
KRZYSZTOF BOGUSŁAWSKI
Łobez, ul. Łoźnicka 6A
tel. 501 044 019

Autoskup
- skupujemy każde pojazdy, płacimy nawet za wraki, oferujemy najwyższe ceny.
Tel. 536 079 721

ISSN 1734-2341

eprasa.pl 64eb3b9bbb

Ks. Bartek Rajewski

XVII Niedziela zwykła – 26 lipca 2020 roku
I CZYTANIE: 1 Krl 3,5.7-12. II CZYTANIE: Rz 8,28-30. EWANGELIA: Mt 13,44-52.

Królestwo niebieskie podobne jest do skarbu ukrytego w roli. Znalazł go pewien człowiek i ukrył ponownie. Z radości poszedł, sprzedał wszystko, co miał, i kupił tę rolę. Dalej, podobne jest królestwo niebieskie do kupca, poszukującego pięknych pereł. Gdy znalazł jedną drogocenną perłę, poszedł, sprzedał wszystko, co miał, i kupił ją. Dalej, podobne jest królestwo niebieskie do sieci, zarzuconej w morze i zagarniającej ryby wszelkiego rodzaju. Gdy się napełniła, wyciągnęli ją na brzeg i usiadłszy, dobre zebrali w naczynia, a złe odrzucili. Tak będzie przy końcu świata: wyjdą aniołowie, wyłączą złych spośród sprawiedliwych i wrzucą w piec rozpalony; tam będzie płacz i zgrzytanie zębów. Zrozumieliście to wszystko? Odpowiedzieli Mu: Tak jest. A On rzekł do nich: Dlatego każdy uczony w Piśmie, który stał się uczniem królestwa niebieskiego, podobny jest do ojca rodziny, który ze swego skarbca wydobywa rzeczy nowe i stare.

WARTO BYĆ MĄDRYM

Niełatwe życie miałby dzisiaj król Dawid jako polityk. Nieustannie wypominano by mu Uriasza Hetytę, którego pośrednio skazał na śmierć. Wypominano by mu żonę Uriasza – Batszebę, którą uczynił wdową, a następnie pojął za żonę. Wypominano by mu kilka innych haniebnych czynów. Warto więc zwrócić uwagę jak postępuje Salomon wobec swojego ojca Dawida. Bez zająknięcia przyznaje się do niego, jakby nie zważając, że ma on przecież na sumieniu rozbicie małżeństwa i mord na mężu przyszłej swojej żony (i matki Salomona). Syn wcale jednak nie zapomniał o zbrodniach ojca, skoro modli się do Boga: „Tyś okazał wielką łaskawość Twojemu słudze Dawidowi, mojemu ojcu, ponieważ kierował się wobec Ciebie prawdą, sprawiedliwością i prawością serca (…). Daj Twojemu słudze serce pojętne, aby mógł sądzić Twój lud, rozpoznawać między tym, co jest dobre, a co złe" (1 Krl 3, 6). Młody król Salomon prosi Boga o mądrość, a zatem o umiejętność wychwytywania tego, co właśnie teraz, dzisiaj, w tym momencie należy przemyśleć, wybrać, zrobić, a z czego zrezygnować.

Takiej właśnie mądrości potrzebujemy, by odnaleźć drogą do skarbu, jakim jest królestwo niebieskie. Tak naprawdę wszyscy tego skarbu codziennie poszukujemy, bo wszyscy poszukujemy szczęścia. Tymczasem Królestwo Boże jest blisko. „Oto Królestwo Boże w was jest" – podkreśla Jezus. W Tobie i we mnie. W Twojej rodzinie. W Twojej parafii. Wśród przyjaciół. W Twoim zgromadzeniu. W Twoim diecezjalnym prezbiterium. By to królestwo odkryć, potrzebujemy mądrości, o którą tak gorliwie modlił się Salomon. Zauważcie, że jest to mądrość, która pozwala mu nie wykluczać, nie potępiać, nie szukać zemsty. Dopiero mając w sobie taką mądrość, jesteśmy w stanie odnaleźć Królestwo Boże, które jest tak blisko. Ten, kto jest uczniem królestwa – mówi dzisiaj Jezus – „podobny jest do ojca rodziny, który ze swego skarbca wydobywa rzeczy nowe i stare" (Mt 13, 52).

Czym jest owo Królestwo Boże? To Boża moc wspierająca nas w słabościach i miłość Boża umożliwiająca kochać nawet naszych nieprzyjaciół. To Boże miłosierdzie dla grzesznika i boska energia dla człowieka strudzonego życiem. To Boże światło pozwalające spojrzeć na wszystkich ludzi jak na dzieci jednego Boga i Boże życie szanujące każde życie. To wreszcie myślenie i życie według wartości. Czyż nie tego wszyscy szukamy?

Warto też przy tej okazji wyjaśniać, czym na pewno Królestwo Boże nie jest. Otóż nie jest ono na pewno, jak wielu by tego chciało, królestwem politycznym. Pisał papież Benedykt XVI w „Jezusie z Nazaretu": „Poprzez wszystkie wieki, ciągle na nowo, w różnych odmianach powracała pokusa umacniania wiary z pomocą władzy, i za każdym razem groziło niebezpieczeństwo zduszenia jej w objęciach władzy. Walkę o wolność Kościoła, walkę o to, żeby królestwo Jezusa nie było utożsamiane z żadną formacją polityczną, trzeba toczyć przez wszystkie stulecia. Bo w ostatecznym rozrachunku cena, jaką płaci się za stapianie się wiary z władzą polityczną, zawsze polega na oddaniu się wiary na służbę władzy i na konieczności przyjęcia jej kryteriów".

Królestwa Bożego nie sposób odnaleźć w sobie bez wsparcia Boga. To dlatego przypomina nam dzisiaj św. Paweł: „Wiemy też, że Bóg z tymi, którzy Go miłują, współdziała we wszystkim dla ich dobra, z tymi, którzy są powołani według Jego zamiaru" (Rz 8, 28). Jak przedziwne jest to współdziałanie Boga, najlepiej widać w historii króla Dawida. Do dziś dnia Synagoga i Kościół modlą się psalmami jego autorstwa. Modlimy się zatem słowami spisanymi przez uwodziciela, mordercy, bratobójcy i poligamisty, w dodatku uważając go za najmądrzejszego z najmądrzejszych. Jemu też przypisuje się autorstwo erotyku, który uchodzi za serce Biblii. Jak to zrozumieć? Jak to pojąć? Tylko dzięki Bożej mądrości, która pozwala nie wykluczać, nie potępiać, nie oceniać, nie szukać zemsty. Dzięki takiej mądrości osiąga się wewnętrzny ład duszy i zdolność patrzenia na świat oczami Boga. Dzięki takiej mądrości odnajdujemy w sobie królestwo niebieskie. Wypominaniem, niezdolnością do wybaczania, dążeniem do zemsty Królestwa Bożego nie zbudujemy. Warto być mądrym.

CMENTARNA HIENA

(MIESZEWO, GM. WĘGORZYNO) W minionym tygodniu do naszej redakcji zadzwonił mieszkaniec Mieszewa. Nasz czytelnik poinformował, że od kilku tygodni na terenie tamtejszej nekropolii dochodzi do kradzieży kwiatów znajdujących się na grobach. – Giną żywe kwiaty – mówi Tomasz Maziarek. – Nie jest to odosobniony przypadek, gdyż do takich kradzieży doszło już kilkukrotnie. Jak relacjonuje nasz czytelnik, jest już wytypowana „cmentarna hiena" – na świeżo zagrabionym piasku zostawia odciski butów, które prowadzą do jednego grobu, na którym odnajdują się skradzione kwiaty. – Nie złapałem nikogo za rękę, jednak ślady wyraźnie wskazują sprawcę tego haniebnego czynu – dodaje mieszkaniec Mieszewa. – Jeżeli sytuacja się powtórzy będę zmuszony oficjalnie zgłosić całą sprawę na policję i wtedy będzie naprawdę wstyd przed całą lokalną społecznością. *(sc)*

ogłoszenie

Ferma drobiu w Redle (Powiat Goleniów) zatrudni pracownika. Praca obejmuje: obsługę i kontrolę zwierząt, konserwację i obsługę urządzeń oraz prace porządkowe. Dla zamiejscowych możliwość zakwaterowania. Tel. 511 731 352

prognoza pogody

Dzień	Prognoza		Wiatr	Opady	Liczba godzin słonecznych	Słońce
Poniedziałek 27.07	24°C / 18°C Przejściowe zachmurzenie		SSW 9 km/h Max 18 km/h	Zachm. 68% Deszcz: 0mm	6	↑ 05:05 ↓ 21:02 Uv 6/10
Wtorek 28.07	28°C / 13°C Częściowo słonecznie i burze z piorunami		SW 18 km/h Max 28 km/h	Zachm. 65% Deszcz: 2,5mm	7	↑ 05:07 ↓ 21:00 Uv 6/10
Środa 29.07	20°C / 12°C Przejściowe zachmurzenie		WSW 20 km/h Max 30 km/h	Zachm. 57% Deszcz: 0mm	8	↑ 05:08 ↓ 20:59 Uv 5/10
Czwartek 30.07	19°C / 12°C Przejściowe zachmurzenie		W 20 km/h Max 28 km/h	Zachm. 66% Deszcz: 0mm	6	↑ 05:10 ↓ 20:57 Uv 3/10
Piątek 31.07	21°C / 11°C Przejściowe zachmurzenie		NW 11 km/h Max 17 km/h	Zachm. 41% Deszcz: 0mm	11	↑ 05:12 ↓ 20:55 Uv 6/10
Sobota 01.08	26°C / 13°C Przeważnie słonecznie		N 6 km/h Max 15 km/h	Zachm. 52% Deszcz: 0mm	13	↑ 05:13 ↓ 20:53 Uv 6/10
Niedziela 02.08	25°C / 14°C Przejściowe zachmurzenie		SSE 7 km/h Max 33 km/h	Zachm. 66% Deszcz: 0mm	6	↑ 05:15 ↓ 20:51 Uv 4/10
Poniedziałek 03.08	22°C / 14°C Zachmurzenie duże		WNW 17 km/h Max 44 km/h	Zachm. 92% Deszcz: 0mm	4	↑ 05:17 ↓ 20:50 Uv 3/10

źródło: internet - interia.pl

POD PEGAZEM

ZA BRAMĄ DOSTĘPU

W zaułkach kolorowych myśli
Na końcu wydeptanej ścieżki
Za bramą dostępu, za wszystkim
Prywatność człowiecza się mieści

Tam, przed troskami, skrywany
Czysty i bujny w marzenia
Jest ogród pragnień zaczarowanych
Chęci gotowych do spełnienia

Wystarczy, wbrew codzienności
I złym zdarzeniom wbrew
Wejść tam i się rozgościć
Przez bramę zwątpienia przejść

Wziąć garść wybranych kolorów
Ścieżyną wrócić do bladego dnia
Wyczesać chwile z trosk i mozołu
Wybrane barwy na to miejsce wlać

Ochrona, gdy słuchamy wnętrza, siebie
Kiedy się znowu odważymy marzyć
Jak obłok płynie po słonecznym niebie
I uśmiech rodzi na pogodnej twarzy

roma rappe

reklama w gazecie, tel./fax: 91 39 70 990, kom. 607 721 607, e-mail: nowytygodniklobeski@wp.pl

eprasa.pl 64eb3b9bbb

EURO FINANCE TRANSPORT

Jesteśmy polską firmą logistyczną posiadającą kilkanaście oddziałów w całym kraju.
W związku z dynamicznym rozwojem naszej działalności w Łobzie

POSZUKUJEMY KIEROWCÓW Z KAT. C ORAZ C+E

lokalizacja: Łobez zarobki od 3.500 zł do 5.000 zł na rękę

Główne zadania:
- transport dystrybucyjny dla wiodącej sieci dyskontów spożywczych Dino
- załadunek, oraz rozładunek towaru.
- prawidłowa eksploatacja powierzonego środka transportu.
- wypełnianie dokumentacji związanej z wykonywanym transportem.
- wymagana książeczka sanepidowska

Oczekujemy:
- zaangażowania, punktualności, uczciwości i rzetelnego wykonywania obowiązków,
- umiejętności manualnych,
- umiejętności zarządzania czasem własnej pracy
- nastawienia na realizację określonych celów,
- uczciwości

Oferujemy:
- stabilność zatrudnienia w dużej ogólnopolskiej firmie,
- zatrudnienie w oparciu o umowę o pracę (pełny etat),
- możliwość skorzystania z grupowego ubezpieczenia na życie,
- możliwość skorzystania z oferty ubezpieczeniowej firmowego brokera w zakresie ubezpieczenia OC, AC samochodu, nieruchomości, turystyczne, NNW, itp.,
- motywujący system wynagrodzenia,
- pracę od poniedziałku do piątku w systemie dwuzmianowym lub jednozmianowym.
- codzienne powroty do domu

CV można wysłać na adres: sorys.marcin@wp.pl lub info pod nr tel. 571 285 316, 889 775 008

UJAWNILI NIELEGALNE AUTOMATY DO GIER NISKOWYGRANIOWYCH

(ŁOBEZ) W poniedziałek 20 lipca w godzinach wieczornych przy jednym z budynków przy ul. Krótkiej w Łobzie pojawili się policjanci Wydziału Kryminalnego Komendy Powiatowej Policji w Łobzie. Funkcjonariusze zostali powiadomieni, że w jednym z pomieszczeń ujawniono 3 automaty do gier o niskich wygranych. Urządzenia zostały zabezpieczone. Z naszych nieoficjalnych ustaleń wynika, że lokal od mieszkańców Łobza został wynajęty przez mężczyznę spoza Łobza. W tej chwili trwają czynności pod nadzorem prokuratora. Cała sprawa trafi do Krajowej Administracji Skarbowej w Koszalinie.

Nie jest to pierwszy przypadek likwidacji nielegalnego punktu hazardu na terenie naszego powiatu. Co kilka miesięcy w miejsce zlikwidowanych miejsc pojawiają się nowe. *(sc)*

o g ł o s z e n i e

Firma sprzątająca zatrudni osoby do sprzątania magazynu – Łobez.
Tel. 601 808 947

ŁOBESKA SKARBÓWKA ZWIJA SIĘ

(ŁOBEZ) W większości urzędów trwa stopniowe odmrażanie po zamknięciach z powodu koronawirusa. Inaczej jest z łobeskim Punktem Obsługi Podatnika, którego to godziny urzędowania są skracane. Jak nas poinformowano, od 1 sierpnia POP w Łobzie będzie czynny tylko w jeden dzień tygodnia – w środy w godzinach od 8:00 do 14:00. W okresie zaś od 15 lutego do 30 kwietnia (czas składania PIT-ów) będzie czynny w środy i piątki w godz. 8:00 – 14:00.

Tak więc podatnicy z naszego powiatu będą mieli mocno utrudniony dostęp do kolejnego urzędu – w sprawach skarbowych trzeba będzie jeździć teraz do Drawska Pomorskiego. Czy to jest powolne „zwijanie się" powiatu? Na to pytanie powinniśmy odpowiedź sobie już sami. *(sc)*

r e k l a m a

PPHU "ELAS"
SKŁAD OPAŁU
CENY PROMOCJNE
• WĘGIEL, KOKS, MIAŁ
• EKOGROSZEK
• BRYKIET, PELET
TRANSPORT
NOWOGARD
UL. BOH. WARSZAWY 34
TEL. 91 39 20 821
KOM. 512 335 114

o g ł o s z e n i e

Zespół Szkół w Łobzie poszukuje pracowników

1. do nauczania przedmiotów zawodowych w Technikum Zawodowym, w zawodzie technik informatyk - ukończone studia pierwszego stopnia lub jednolite magisterskie z informatyki albo ukończone studia magisterskie na innym kierunku i studia podyplomowe z informatyki oraz przygotowanie pedagogiczne;
2. do nauczania przedmiotów zawodowych w Technikum Zawodowym, w zawodzie technik hotelarstwa - ukończone studia pierwszego stopnia lub jednolite magisterskie z hotelarstwa albo ukończone studia magisterskie na innym kierunku i studia podyplomowe z hotelarstwa oraz przygotowanie pedagogiczne;
3. do nauczania chemii - ukończone jednolite studia magisterskie z chemii lub studia drugiego stopnia z chemii albo studia magisterskie na innym kierunku i studia podyplomowe z chemii oraz przygotowanie pedagogiczne.

Szczegółowe informacje można uzyskać pod nr tel. 91 39 743 49.

i n f o r m a c j a

Szanowni Pacjenci

informujemy, iż z dniem 01.06.2020 NZOZ INTERMED Sp. z o.o. przejmuje świadczenia zdrowotne w zakresie Nocnej i Świątecznej Opieki Zdrowotnej POZ na terenie Powiatu Łobeskiego, które to usługi będą świadczone w Łobzie przy ul. Niepodległości 66, tel. 91 852 42 91.

Jednocześnie informujemy, iż przejęty zostanie również Dzienny POZ, który będzie prowadzony nadal przez dotychasowy personel medyczny z lekarzem rodzinnym dr Esanullah Fakhri. Przejęcie Dziennego POZ wymagać będzie ponownego podpisania dotychczas złożonych deklaracji, a nowi pacjenci chcący zapisać się do naszej placówki, mogą to zrobić codziennie w godzinach od 8.00 do 18.00. Zapraszamy do korzystania z naszych usług.

Zarząd NZOZ INTERMED Sp. z o.o.

Prywatna Branżowa Szkoła I stopnia

REKRUTACJA NA ROK SZKOLNY 2020/2021

| Fryzjer | Stolarz | Krawiec | Sprzedawca | Murarz-Tynkarz |
| Ogrodnik | Kucharz | Piekarz | Cukiernik | Elektryk |
| Mechanik pojazdów samochodowych |
| Monter zabudowy i robót wykończeniowych w budownictwie |

Wypełnione dokumenty wyślij na adres mailowy:
rekrutacja-pbs@wp.pl

NAUKA W SZKOLE JEST BEZPŁATNA!
Cykl kształcenia: 3 lata
Dla uczniów spoza powiatu istnieje możliwość bezpłatnego zakwaterowania i wyżywienia

ul. Armii Krajowej 25 • 73-150 Łobez
tel. 91 39 73 190 • www.lobez-edukacja.pl

eprasa.pl 64eb3b9bbb

ŚCIEŻKA OBOK DROGI – WSPOMNIENIE O MARSZAŁKU JÓZEFIE PIŁSUDSKIM

(WĘGORZYNO) 18 lipca w Gminnym Ośrodku Kultury i Sportu w Węgorzynie odbyło się spotkanie z aktorką Ewą Dałkowską, która zaprezentowała fragmenty książki pt. „Ścieżka obok drogi" o życiu Marszałka Józefa Piłsudskiego, autorstwa poetki Kazimiery Iłłakowiczówny, osobistej sekretarz Marszałka w okresie międzywojennym. Przybyli mieszkańcy mogli dowiedzieć się wiele ciekawostek z życia Marszałka. Na koniec prezentacji mieszkańcy zrobili sobie pamiątkowe zdjęcie z aktorką oraz otrzymali płytę z dedykacją. Za ciekawą prezentację fragmentów książki „Ścieżka obok drogi" Ewie Dałkowskiej podziękowali Burmistrz Węgorzyna Monika Kuźmińska oraz dyrektor GOKiS Edward Arys.

(info: UM Węgorzyno)

ogłoszenie

INFORMACJA O ZBYCIU NIERUCHOMOŚCI

Burmistrz Łobza zawiadamia, że na tablicach informacyjnych Urzędu Miejskiego (w siedzibie Urzędu oraz przy ul. Niepodległości), jak również na stronie internetowej www.bip.lobez.pl wywieszono:

Wykaz nieruchomości przeznaczonych do zbycia na rzecz użytkownika wieczystego:

1. nieruchomość gruntowa oznaczona w ewidencji gruntów i budynków jako działka nr 129 o pow. 0,0373 ha, położona w obrębie Klępnica, gmina Łobez, dla której Sąd Rejonowy w Łobzie IV Wydział Ksiąg Wieczystych prowadzi księgę wieczystą numer SZ1L/00011316/4.
2. nieruchomość gruntowa oznaczona numerem ewidencyjnym 157/9 o powierzchni 0,2618 ha, położona w obrębie 2 miasta Łobez przy ul. Przemysłowej 8 dla której Sąd Rejonowy w Łobzie IV Wydział Ksiąg Wieczystych prowadzi księgę wieczystą numer SZ1L/00010149/5.

ogłoszenie

ZARZĄD POWIATU ŁOBESKIEGO

informuje, że na tablicach ogłoszeń, w siedzibie Starostwa Powiatowego w Łobzie przy ul. Konopnickiej 41 i Wydziału Gospodarowania Nieruchomościami Starostwa Powiatowego w Łobzie przy ul. Głowackiego 4, został wywieszony wykaz nieruchomości stanowiącej własność Powiatu Łobeskiego, przeznaczonej do sprzedaży w drodze przetargu ustnego nieograniczonego, obejmujący nieruchomość gruntową niezabudowaną, oznaczoną w ewidencji gruntów i budynków numerami działek: 39/3, 39/4 oraz 39/5, położoną w obrębie ewidencyjnym Stara Dobrzyca, gmina Resko, dla której Sąd Rejonowy w Łobzie IV Wydział Ksiąg Wieczystych prowadzi KW nr SZ1L/00027519/2.

Informację o wywieszeniu tego wykazu zamieszczono również na stronie internetowej Starostwa Powiatowego w Łobzie i w Biuletynie Informacji Publicznej.

Starosta Łobeski Renata Kulik

BŁONKOSKRZYDŁE W NATARCIU

(GMINA RADOWO MAŁE) W czasie wakacji strażacy odnotowują wzmożoną liczbę zgłoszeń dotyczących owadów błonkoskrzydłych (pszczoły, osy, szerszenie). Owady w tym czasie rozmnażają się, a ludzie dostrzegają ich wzmożoną aktywność. Wiele gniazd znajduje się na terenie ludzkiego bytowania i stąd obawy o użądlenie przez owady. W dniach 19-20 lipca radowcy strażacy 3-krotnie usuwali takie gniazda na terenie Radowa Małego i Radowa Wielkiego.

(sc, foto: OSP Radowo Małe)

informacja

Fundusze Europejskie Program Regionalny | Rzeczpospolita Polska | Pomorze Zachodnie | Unia Europejska Europejski Fundusz Społeczny

USŁUGI EDUKACYJNE KATARZYNA KURŁOWICZ, ZYGMUNT HELAND S.C.
zaprasza do

PRZEDSZKOLA INTEGRACYJNEGO W WOJTASZYCACH

Od 1 września 2020 r. otwieramy przedszkole integracyjne w Wojtaszycach, Projekt zakłada objęcie wsparciem 20 dzieci w wieku od 2,5 do 4 lat, które mieszkają w gminach: Dobra, Osina, Maszewo, Węgorzyno, Radowo Małe oraz Resko

POBYT W PRZEDSZKOLU JEST BEZPŁATNY – RODZICE NIE PONOSZĄ ŻADNYCH OPŁAT !!!

W RAMACH PROJEKTU OFERUJEMY BEZPŁATNIE:

1) ofertę opiekuńczo – wychowawczą w ramach podstawy programowej.
2) zajęcia specjalistyczne zwiększające szanse edukacyjne dzieci.
3) programy rozwojowe – koła zainteresowań: zrób to sam, mały artysta, poliglota, sportowiec.

Rekrutacja dotyczy dzieci w wieku od 2,5 do 4 lat, w tym także dzieci z niepełnosprawnościami lub orzeczeniem o potrzebie kształcenia specjalnego i opinią o potrzebie wczesnego wspomagania rozwoju.

Dokumenty rekrutacyjne oraz więcej informacji o projekcie:

- na stronie Internetowej: www.lobez-edukacja.pl
- w biurze projektu: ul. Armii Krajowej 25, 73-150 Łobez.

Informacje o projekcie można uzyskać również po nr tel.: 91 39 73 190.

NASZE MOTTO: *Nie ma dzieci lepszych i gorszych, wszystkie dzieci są nasze.*

eprasa.pl 64eb3b9bbb

KOLEJNE SPOTKANIE PRZYJACIÓŁ MIESZEWA

(MIESZEWO, GM. WĘGORZYNO) Mieszewskie spotkania byłych i obecnych mieszkańców wioski stały się już wakacyjną tradycją. Nie inaczej było także w tym roku. W sobotnie popołudnie 18 lipca nad jeziorem Okrzeja zrobiło się gwarno. O godz. 16:00 rozpoczęła się część dla najmłodszych – była m.in. zjeżdżalnia oraz możliwość popływania łódką z węgorzyńskimi strażakami. Po godz. 20:00 zaś przy ognisku zostali starsi mieszkańcy. Jak co roku na spotkanie przyjechała liczna grupa osób – niektórzy nawet spoza granic Polski. Jak zapowiadają organizatorzy – kolejne spotkanie już w kolejne wakacje.

(sc, foto: Przyjaciele z Mieszewa – Nikola Walukiewicz)

o g ł o s z e n i e

OGŁOSZENIE WÓJTA GMINY RADOWO MAŁE

Wójt Gminy Radowo Małe na podstawie art. 35 ust. 1 ustawy z dnia 21 sierpnia 1997 r. o gospodarce nieruchomościami (tj. Dz. U. 2020 poz., 65) informuje, że w siedzibie Urzędu Gminy Radowo Małe zostały wywieszone na okres 21 dni tj. od 22.07.2020 r. do 12.08.2020 r., wykazy nieruchomości gminnych przeznaczonych do sprzedaży oraz do oddania w dzierżawę. Wykazy zostały umieszczone również na stronie BIP.

Dodatkowe informacje w sprawie sprzedaży nieruchomości można uzyskać w pokoju nr 6 Urzędu Gminy Radowo Małe lub pod numerem telefonu 515 280 263.

Ludzie listy piszą…

„DRZEWA UMIERAJĄ STOJĄC”

W Łobzie „drzewa umierają stojąc”. Był dorodny dąb na Cmentarzu Komunalnym w Łobzie, chyba III kwatera, lecz ktoś czymś podsypał i drzewo teraz obumiera. Jeśli komuś przeszkadzają opadające liście, to dzieje się to jedynie jesienią, a przez pozostałą część roku drzewo daje cień i tlen. Podobna sytuacja pod Neonetem – były trzy rozłożyste brzozy, a została tylko jedna. Czy ktoś w urzędzie pilnuje takie rzeczy? Chętnie obudowuje się nagrobki, które potem wystawione na słońce niszczeją, skutkiem nagrzewania. W Szczecinie, aby posadzić drzewo przy nagrobku lub zamontować ławeczkę, trzeba mieć zgodę, a u nas każdy działa na własną rękę. Jeszcze o obcinaniu drzew. Przed budynkiem policji stoi takie pochyłe drzewo, a brak równowagi wynikł ze złego obcięcia gałęzi.

(obserwator, pisownia oryginalna)

i n f o r m a c j a

eprasa.pl 64eb3b9bbb

ŚRODEK KULTURY w Drawsku Pomorskim

REPERTUAR KINA "DRAWA"
Drawsko Pom., ul. Dworcowa 2
Tel. 94 341 38 96

29.07 (środa):
16:00 „Scooby-Doo!"
18:00 „Scooby-Doo!"
20:00 „Polowanie"
30.07.2020 (czwartek):
16:00 „Scooby-Doo!"
18:00 „Scooby-Doo!"
20:00 „Polowanie"
31.07 (piątek):
16:00 „Scooby-Doo!"
18:00 „Wierzę w Ciebie"
20:15 „Polowanie"
01.08 (sobota):
16:00 „Scooby-Doo!"
18:00 „Wierzę w Ciebie"
20:15 „Polowanie"
02.08 (niedziela):
16:00 „Scooby-Doo!"
18:00 „Wierzę w Ciebie"
20:15 „Polowanie"

„Scooby-Doo!"
W pierwszej kinowej animacji ze Scooby-Doo w roli głównej poznamy nowe wątki, dotyczące pochodzenia uroczego psiaka. Zobaczymy też najbardziej zawiłe śledztwo w historii Tajemniczej Spółki. SCOOBY-DOO! pokazuje początki wieloletniej przyjaźni Scooby'ego i Kudłatego. Dowiemy się, jak wspólnie z Fredem, Velmą i Daphne założyli oni słynną Tajemniczą Spółkę. Teraz, po setkach śledztw i przygód, Scooby i jego gang stają w obliczu największego i najtrudniejszego wyzwania. Ktoś chce uwolnić psa z zaświatów, Cerbera. Młodzi detektywi starają się powstrzymać globalną „apsokalipsę". Jednocześnie odkrywają sekrety z przeszłości Scooby'ego i poznają jego przeznaczenie – wspanialsze, niż ktokolwiek sobie wyobrażał.
Wiek odbiorcy: b/o
Gatunek: animacja, komedia, przygodowy
Produkcja: USA
Premiera: 24 lipca 2020 (Polska), 15 maja 2020 (świat)
Czas trwania: 1:34
Wersja: 2D, dubbing

„Polowanie"
Blumhouse Productions przedstawia thriller, przerażającą wizję koszmaru, która jakby zbyt mocno pasuje do dzisiejszych czasów…Dwanaścioro obcych sobie ludzi budzi się na polanie. Nie wiedzą, gdzie są i jak się tu znaleźli. Nie wiedzą, że zostali wybrani w bardzo nieoczywistym celu. Tym celem jest tytułowe polowanie. W cieniu internetowej teorii spiskowej grupa wybrańców gromadzi się w oddalonym domostwie, aby polować na zwykłych ludzi w ramach… sportu. Ale wybrańcy nie wiedzą, że jedna z tych, na których będą polować, Crystal (Betty Glipin), zna tę grę lepiej niż oni. Sytuacja się zmienia, a role odwracają. Pozbywając się kolejnych osób, Crystal dociera do tajemniczej kobiety (dwukrotna laureatka Oscara® Hilary Swank), która stoi w samym centrum tej przerażającej gry.
Film producenta, Jasona Bluma („Uciekaj!", „Noc oczyszczenia") oraz Damona Lindelofa, twórcy serialu „Watchmen". Prowokujący thriller-satyra, który zanim wszedł do kin, zdążył narobić sporo zamieszania.
Wiek odbiorcy: 15+
Gatunek: thriller, akcja
Produkcja: USA
Czas trwania: 1:30
Wersja: 2D, napisy

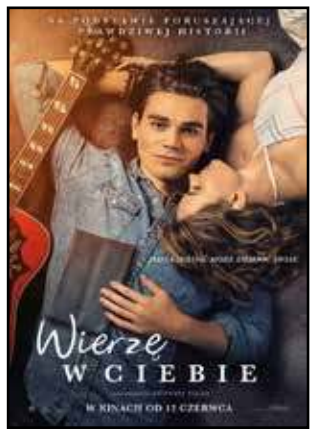

„Wierzę w Ciebie"
Jedna miłość może zmienić świat. Wzruszająca i inspirująca prawdziwa historia wielkiej miłości i nadziei, którą w najtrudniejszych chwilach niesie wiara. KJ Apa - gwiazdor kultowego serialu „Riverdale" oraz Gary Sinise pamiętany z „Forresta Gumpa" i Shania Twain - jedna z najpopularniejszych piosenkarek XX wieku w filmie twórców „DOTKNIJ NIEBA".
Jeremy Camp jest wielką gwiazdą chrześcijańskiej muzyki. Sprzedaje miliony płyt, a jego koncerty zapełniają stadiony. Największym źródłem jego szczęścia jest jednak odwzajemniona miłość do cudownej Melissy. Wydaje się, że życie nie może być bardziej idealne. Aż do dnia, gdy na zakochanych spada dramatyczna wiadomość. Melissa jest ciężko chora, a szanse na przeżycie są bardzo niewielkie. Mimo starań najlepszych lekarzy, terapia nie przynosi rezultatów. Jeremy i Melissa nie zamierzają się jednak poddać, a sił dodaje im wiara. Czy miłość i moc modlitwy zdołają pokonać śmierć? Czy zakochani odnajdą sens w cierpieniu, które gotował im los? Porywająca opowieść o tym, że wiara, nadzieja i miłość sprawiają, że nigdy nie jesteśmy zdani tylko na siebie.
Wiek odbiorcy: 13+
Gatunek: dramat, muzyczny
Produkcja: USA
Czas trwania: 1:55
Wersja: 2D, napisy

Rozbieżności między ofertą a faktycznym standardem usług. Rolada ustrzycka zamiast oscypka, mintaj zamiast dorsza i stary tłuszcz do smażenia. Takie przykre niespodzianki mogą spotkać konsumentów podczas urlopu. Jak co roku przypominamy, na co zwrócić uwagę podczas wyjazdów wakacyjnych i jakie mamy prawa w przypadku nieprawidłowości

WAKACJE BEZ PROBLEMÓW – PORADY UOKIK

Zaczęły się wakacje. Wielu Polaków podczas urlopu odwiedza okoliczne restauracje i bary, korzysta ze środków transportu. Nie zawsze jednak wszystko idzie zgodnie z planem, dlatego Urząd Ochrony Konkurencji i Konsumentów jak co roku ostrzega, jakie przykre niespodzianki mogą spotkać konsumentów w trakcie wyjazdów wakacyjnych. Przypominam, że podstawowym prawem każdego konsumenta jest możliwość złożenia reklamacji, gdy na przykład organizator wycieczki nie wywiązuje się z ustalonego programu, pokój w hotelu różni się od zamówionego, a posiłek podany w restauracji nie odpowiada opisowi w menu, o tym informuje Tomasz Chróstny, prezes UOKiK.

Rolada ustrzycka zamiast oscypka, brudne i zardzewiałe lodówki.

Jak pokazują wyniki kontroli Inspekcji Handlowej, nie zawsze można wierzyć temu, co napisano w karcie dań. Zdarza się, że kucharze używają tańszych składników lub nakładają mniejsze porcje. W poprzednie wakacje inspektorzy sprawdzili 169 restauracji i barów, które Polacy odwiedzają podczas urlopów, np. w kurortach, na stacjach benzynowych i dworcach. Niemal w 87 proc. z nich wystąpiły nieprawidłowości: od złego oznakowania, zbyt małych porcji, po oszukiwanie na rodzaju mięsa, ryby czy sera. W sumie inspektorzy sprawdzili prawie 5 tys. partii produktów i zgłosili zastrzeżenia do ok. 2,9 tys. z nich.

Najważniejsze nieprawidłowości wykryte podczas kontroli: zamiana składników, np. filet soli zastąpiono filetem z limandy żółtopłetwej, kebab zawierał mięso wołowe i drobiowe, a nie jak deklarowano baraninę, oscypek okazał się tańszą roladą ustrzycką, a w pierogach wołowych nie było wołowiny, tylko wieprzowina, wydawanie za małych porcji, np. masa 2 porcji kotletów wołowych (z burgerów) miała wynosić łącznie 300 g a w rzeczywistości było to 217 g, brak wykazu składników oraz informacji o alergenach, przeterminowane produkty, nieprawidłowe przechowywanie żywności i niewłaściwe warunki sanitarne, np. brudne, nadmiernie oszronione czy niesprawne lodówki, niepełne informacje o cenach.

Jesz w barze lub restauracji? Poznaj swoje prawa.

Pełna informacja o potrawie. Przed zamówieniem posiłku powinieneś wiedzieć, co zamawiasz. W menu lub cenniku musi być podany pełny skład dania, w tym składniki alergenne. Nie może być tak, że musisz o te informacje dopytywać kelnera.

Pełna informacja o cenie. Jeśli w karcie podana jest cena np. za 100 g mięsa lub ryby, to przed złożeniem zamówienia powinieneś dostać choćby przybliżoną informację o ich wielkości. Pamiętaj, danie ma być ważone już po usmażeniu lub upieczeniu, a nie przed obróbką, kiedy jest cięższe. Jeśli restauracja pobiera obowiązkową opłatę za obsługę, to musi o tym jasno i czytelnie informować w widocznym miejscu, np. w menu.

Reklamacja.

Gdy masz zastrzeżenia do potrawy, np. zamawiałeś pizzę z szynką, a dostałeś z pieczarkami albo zupa jest zimna, ryba przypalona, a kelner kazał ci czekać półtorej godziny, jak najszybciej zgłoś to obsłudze, a najlepiej właścicielowi lub kierownikowi placówki, jeśli są na miejscu. W ramach reklamacji możesz domagać się np. obniżenia ceny lub wymiany dania. Pamiętaj jednak, że nie dotyczy to subiektywnych wrażeń, czyli że nie możesz złożyć reklamacji tylko dlatego, że obiad ci nie smakował.

Zgłoszenie do Inspekcji Handlowej. Skarga związana z niewłaściwą, czyli nierzetelną obsługą może być zgłaszana do wojewódzkiego inspektoratu Inspekcji Handlowej. Przykładowo jeśli w cenniku była informacja, że dorsz kosztuje 10 zł bez wskazania, że to cena za 100 g, a zapłaciłeś 35 zł, wyślij zdjęcie cennika i paragonu. IH uwzględnia skargi przy planowaniu kontroli. Jeśli restauracja odrzuciła twoją reklamację, możesz także złożyć wniosek do inspekcji o polubowne rozstrzygnięcie sporu.

Zgłoszenie do IJHARS. Skargę na niewłaściwą jakość handlową oferowanych potraw należy natomiast zgłosić do właściwego miejscowo Wojewódzkiego Inspektoratu Jakości Handlowej Artykułów Rolno-Spożywczych (IJHARS) bądź Głównego Inspektoratu JHARS, ponieważ w tym zakresie ta inspekcja przejęła 1 lipca 2020 r. kompetencje od IH.

W czasie epidemii Covid-19 pamiętaj o dezynfekcji rąk, zakrywaniu ust i nosa oraz o zachowaniu dystansu. Chodzi o nasze wspólne bezpieczeństwo.

Hotel, motel, a może pole biwakowe?

Jakość hotelu, motelu, pensjonatu, kempingu, pól namiotowych czy agroturystyki musi odpowiadać wymaganiom określonym w przepisach. Gwiazdkami mogą być oznakowane tylko hotele, motele i pensjonaty (od jednej do pięciu) oraz kempingi i pola biwakowe (od jednej do czterech). Cyframi rzymskimi od I do III oznaczone są schroniska (w tym młodzieżowe) oraz domy wycieczkowe. Im więcej gwiazdek czy wyższą cyfrę posiada dany obiekt hotelowy, tym wyższy będzie standard. Również obiekty agroturystyczne muszą spełniać minimalne wymagania, co do wyposażenia oraz sanitarne i przeciwpożarowe. Jeśli jedziesz za granicę, pamiętaj, że w każdym kraju wymagania, którym muszą sprostać hotele czy pensjonaty, są inne, dlatego hotel trzygwiazdkowy z państwie poza UE może odpowiadać jednogwiazdkowemu w Europie.

– Bądźmy ostrożni podczas rezerwacji i uważajmy na tzw. „wirtualne kwatery". Dokładnie zweryfikujmy ofertę, zobaczmy jak można się skontaktować z właścicielem, prześledźmy również opinie o miejscu noclegowym w internecie. Często można znaleźć tam ciekawe informacje, które powiedzą nam o obiekcie znacznie więcej niż jego reklama – mówi Tomasz Chróstny, prezes UOKiK. Warto poszukać też informacji na stronach prowadzonych przez urzędy marszałkowskie czy gminy w zakładkach poświęconych turystyce. Jeżeli okaże się, że kwatera nie istnieje, a ty wpłaciłeś już pieniądze, zgłoś się do organów ścigania.

Rezerwując miejsce noclegowe dokładnie zapoznaj się z ofertą. Uważaj, najczęściej nie można bezpłatnie anulować rezerwacji. Ustawa o prawach konsumenta nie umożliwia rezygnacji z zarezerwowanego przez internet pokoju hotelowego w ciągu 14 dni. Hotel może jednak dobrowolnie oferować taką możliwość – często cena takiej rezerwacji jest wyższa. Jeżeli pokój różni się od zamówionego lub hotel położony jest na przykład dalej od morza niż zapewniał sprzedawca, przysługuje ci reklamacja.

Kiedy jednym z warunków umowy jest dokonanie przedpłaty lub wpłaty części ustalonej ceny, upewnij się, czy jest to zaliczka czy może zadatek. Między zadatkiem a zaliczką jest zasadnicza różnica. Jeżeli to np. hotel odwoła rezerwację, to wysokość kwoty, którą odzyskasz zależy od tego, czy wpłacałeś zadatek (zwrot w podwójnej wysokości) czy zaliczkę. Jeśli natomiast to ty rezygnujesz z usługi, po wpłacie zaliczki – możesz liczyć na jej zwrot, ale gdy wpłaciłeś zadatek – właściciel hotelu ma prawo go zatrzymać.

Wyjazd z biurem podróży.

Jeżeli planujesz wycieczkę organizowaną przez biuro podróży, sprawdź organizatora turystyki, np. na stronie: https://ewidencja.ufg.pl/ewidencja/obywatel/ksiegi.

Zanim podpiszesz umowę, dokładnie ją przeczytaj i zapoznaj się z załącznikami do niej. Jeśli organizator turystyki nie wywiązuje się z umowy, np. mieszkasz w hotelu niższej kategorii lub nie działa klimatyzacja, złóż reklamację. Zastrzeżenia zgłoś jak najszybciej – najlepiej jeszcze na miejscu, ułatwi to dochodzenie roszczeń. Przedawniają się one po 3 latach.

Organizator wyjazdu może podnieść cenę najpóźniej na trzy tygodnie przed wyjazdem. Ma do tego prawo tylko w trzech przypadkach: gdy podrożeje transport, np. z powodu podwyżek cen paliwa, gdy wzrosną podatki lub opłaty od usług turystycznych, np. lotniskowe, gdy wzrosną kursy walut i ma to bezpośredni wpływ na koszty. Możliwość podwyżki ceny organizator musi wpisać do umowy, inaczej nie może jej zmienić. Jeśli organizator wyjazdu podniesie cenę o więcej niż 8 proc., możesz bez żadnych kosztów odstąpić od umowy.

Pamiętaj, zgodnie z ustawą o imprezach turystycznych można bezpłatnie odstąpić od umowy o udział w wycieczce lub wczasach w przypadku wystąpienia nieuniknionych i nadzwyczajnych okoliczności, które mają znaczący wpływ na realizację imprezy turystycznej lub przewóz podróżnych do miejsca docelowego. W przypadku szacowania ryzyka kraju destynacji pomocne są informacje dostarczane przez Głównego Inspektora Sanitarnego, Ministerstwo Spraw Zagranicznych czy Światową Organizację Zdrowia (WHO).

Pomoc dla konsumentów

Tel. 801 440 220 lub 22 290 89 16 – infolinia konsumencka
E-mail: porady@dlakonsumentow.pl
Regionalne Ośrodki Konsumenckie: 22 299 60 90 – Dlakonsumenta.pl
Wojewódzkie Inspektoraty Inspekcji Handlowej
Europejskie Centrum Konsumenckie – w sprawach transgranicznych

W razie jakichkolwiek problemów możesz zgłosić się o bezpłatną pomoc konsumencką do Powiatowego Rzecznika Konsumentów: osobiście w biurze w budynku Wydziału Geodezji i Kartografii, ul. Głowackiego 4 w Łobzie, pokój 1, w dniach: poniedziałek – czwartek 7:30-15:30; telefonicznie: 515 360 943 lub mailowo: jsliwa@powiatlobeski.pl

Życzę wszystkim udanych, bezpiecznych wakacji, wymarzonych wyjazdów i niezapomnianych wspomnień Joanna Śliwa. Za komunikatem prasowym UOKiK z dnia 9 lipca 2020 r.

Joanna Śliwa
Powiatowy Rzecznik Praw Konsumenta

reklama w gazecie, tel./fax: 91 39 70 990, kom. 607 721 607, e-mail: nowytygodniklobeski@wp.pl

eprasa.pl 64eb3b9bbb

OGŁOSZENIE DROBNE MOŻNA NADAĆ W REDAKCJI PRZY UL. KOŚCIUSZKI 10 W ŁOBZIE:
- wysyłając e-mail na adres: **nowytygodniklobeski@wp.pl**
- wysyłając sms z treścią ogłoszenia na numer: **607 721 607** (opłata wg. stawki operatora)
OGŁOSZENIA PRZYJMUJEMY DO KAŻDEJ NIEDZIELI DO GODZ. 20:00 - WYSŁANE PO TYM TERMINIE UKAŻĄ SIĘ W NASTĘPNYM WYDANIU.
REDAKCJA NIE PONOSI ODPOWIEDZIALNOŚCI ZA TREŚĆ OGŁOSZEŃ.
Koszt: 70 groszy/słowo; 1 zł/słowo w dziale nieruchomości, pogrubienie + 20 groszy/słowo

OFERTY PRACY PUP ŁOBEZ

- Ręczna obróbka surowca krewetek. Tel. 91 39 51 758, 508 123 163
- Nauczyciel chemii. Tel. 397 43 49
- Nauczyciel przedmiotu zawodowego. Tel. 913 974 349
- Nauczyciel przedmiotu zawodowego. Tel. 913 974 349
- Kierowca/Konserwator. Tel. 91 57 32 619
- Instruktor praktycznej nauki zawodu – fryzjer. Oferta dla osób zarejestrowanych w PUP
- Kasjer-sprzedawca. Tel. 698 650 464
- Robotnik gospodarczy. Tel. 500 087388
- Specjalista ds. BHP i PPOŻ, Specjalista ds. administracyjno -budowlanych. Tel. 91 881 86 37, info@nowamyl.pl, kobialka@nowamyl.pl
- Pomocnik zbrojarza. Tel. 500 000 990
- Operator koparko-ładowarki, pracownik fizyczny. Tel. 91 39 52 635
- Kasjer – sprzedawca. Tel. 781 294 957
- Młodszy specjalista ds. kontroli magazynów. Tel. 62 725 54 00, www.marekdino.pl, praca@marketdino.pl
- Kierowca samochodu ciężarowego. Tel. 502 144 943
- Wychowawca w ośrodku szkolenia i wychowania OHP w Łobzie. Tel. 91 812 79 81
- Pracownik produkcji zwierzęcej. Tel. 601 300 416, 601 182 250
- Tokarz. Tel. 91 39 740 41
- Pracownik magazynowy, sprzedawca. Tel. 502 186 190
- Z-ca kierownika kontraktu, ekspert nadzoru ds. harmonogramowania i raportowania, ekspert nadzoru ds. rozliczeń, ekspert nadzoru ds. nieruchomości i dostępu do terenu, inspektor nadzoru robót spawalniczych, inspektor nadzoru badań nieniszczących, ekspert nadzoru przyrodniczego, ekspert nadzoru ds. BHP. CV na praca.petroconsulting@gmail.com
- Pracownik Produkcji. Tel. 94 375 53 00

MIESZKANIA

POŚREDNICTWO KREDYTOWE – specjalność kredyty hipoteczne, pomagamy również w uzyskaniu pożyczek gotówkowych, firmowych, leasing, pozabankowych. GMK FINANCE. Tel. 662 315 470

Sprzedam mieszkanie w Naćmierzu, gm. Resko, pow. 55,3 mkw., 2 pokoje, kuchnia, łazienka z WC, korytarz, spiżarka, w bloku 4 rodzinnym, parter, piwnica 13,81 mkw., bud. gosp. 21,07 mkw., piece, do remontu, cena do uzgodnienia. Tel. 509 902 784

Sprzedam mieszkanie bezczynszowe, pow. 66,48 mkw., 3 pokoje, 1 piętro, garaż, pom. gosp., działka. Tel. 696 356 255

- Sprzedam mieszkanie 3 pokojowe w centrum Łobza, 60 mkw., cena 240.000 zł. Tel. 605 729 529, 509 420 077
- Wynajmę mieszkanie w centrum Łobza, odstępne 900 zł, plus czynsz o eksploatacja. Tel. 663 768 461
- Do wynajęcia mieszkania w Radowie Małym. Tel. 604 997 741
- Wynajmę mieszkanie dwupokojowe w centrum Łobza. Tel. 607 249 116
- Sprzedam mieszkanie 3 pokojowe do remontu w Łobzie, ul. Słowackiego, cena 128 tys. zł do negocjacji. Tel. 698 210 410
- Wynajmę pokoje wraz z kuchnią i łazienką, osobne wejście oraz miejsce parkingowe na podwórku, oferta dla firm i osób planujących wypoczynek na wsi, 7 km od Łobza. Tel. 796 658 316
- Mam do wynajęcia mieszkanie 2 pokojowe w centrum Łobza od lipca. Tel. 886 045 249
- Szukam mieszkania 3 pokojowego do wynajęcia w Łobzie. Tel. 888 714 042

NIERUCHOMOŚCI

Sprzedam działkę budowlaną 2200 mkw., Gostyń Łobeski, gmina Płoty. Tel 697 151 503

- Wynajmę garaż przy ulicy Bocznej w Łobzie obok Nadleśnictwa. Tel. 691 305 860
- Do wynajęcia, tanio, pomieszczenia na działalność w Radowie Małym. Tel. 604 997 741
- Sprzedam 0,30 ha ziemi rolnej klasy IV-V w Sielsku, gm. Węgorzyno, z dostępem do drogi publicznej, cena 6.000 zł. Tel. 724 234 513
- Sprzedam działki budowlane w Radowie Małym. Tel. 606 627 718
- Wynajmę garaż lub pomieszczenie w Łobzie na sprzęt. Tel. 604 569 342
- Sprzedam odrolnioną i uzbrojoną działkę w Łobzie, ul. Wojcelska o areale 1296 mkw., cena 75 zł/mkw. Tel. 501 437 274
- Garaż do wynajęcia przy ul. Bocznej w Łobzie. Tel. 694 995 079
- Sprzedam garaż murowany w Łobzie, ul. Bema, cena 16.500 zł. Tel. 724 678 980
- Mieszkanie na sprzedaż, kawalerka w bloku, parter, piwnica, Resko. Tel. 510 195 144
- Wynajmę kawalerkę w Resku od 1 kwietnia 2020 r., pow. 35,4 mkw., 2 piętro, ul. Borków 6. Tel. 665 919 272
- Sprzedam lokal użytkowy o pow. 60 mkw., w Dobrej, centrum, własne centralne ogrzewanie, wcześniej prowadzona działalność gospodarcza. Tel. 791 620 133
- Sprzedam działki budowlane w Radowie Małym. Tel. 606 627 718
- Sprzedam działkę budowlaną 860 mkw. w Łobzie, wszystkie media przy działce, warunki zabudowy oraz projekt wydany w 2008 r., pełna dokumentacja, cena 85 tys. zł do negocjacji. Tel. 607 085 148
- Sprzedam ziemię rolną na terenie Węgorzyna, cena do uzgodnienia. Tel. 693 227 154, 721 115 313
- Sprzedam działkę ROD w Łobzie, Dalno I, z altanką. Tel. 505 800 908

USŁUGI

Wykonam remonty domów oraz mieszkań: docieplania, dachy, hydraulika, elektryka, kładzenie gładzi, kafli, podłóg oraz usługi malarskie. Tel. 609 957 295

Usługi transportowe, bus max do 3,5 tony, cały kraj. Tel. 604 960 226

Wiercenie studni. Tel. 536 097 076

Usługi transportowe na terenie kraju do 3,5 tony. Tel. 507 155 482

Zwrot podatku z pracy, rodzinne, urlopowe Niemcy, Holandia, Austria, Anglia, Belgia, Norwegia. Tel. 71/385 20 18, 601 75 97 97

INNE

- Skup butelek po piwie. Tel. 507 082 913
- Sprzedam gitarę, gąsior w koszu na wino, wagę sklepową starego typu sprawną, duże akwarium, wszystko po 70 zł. Tel. 602 811 467
- Sprzedam regały magazynowe lekkie po 10zł za półkę, kserokopiarkę wielkoformatową A3 za 200 zł, drukarkę sklepową do fakturowania za 100 zł. Tel. 602 811 467
- Sprzedam akordeon Weltmeister 120 B za 1.000 zł, bagażnik sam. dachowy dużej pojemności za 350 zł. Tel. 602 811 467
- Poznam fajną dziewczynę do 37 lat. Tel. 663 419 716
- Sprzedam łóżko rehabilitacyjne z materacem i materacem przeciwodleżynowym. Tel. 602 184 781
- Do wynajęcia rusztowania warszawskie lekkie w cenie 1,20 zł za element na dobę. Tel. 604 997 741
- Oddam koty w dobre ręce. Tel. 669 728 807
- Sprzedam maszyny rolnicze: siewnik poznaniak, opryskiwacz, brony. Tel. 664 651 060
- Sprzedam części do maszyn rolniczych i inne rzeczy. Tel. 664 651 060
- Sprzedam płyty warstwowe, dachowe i ścienne, gat. II i gat. I. Tel. 507 893 890
- Sprzedam tarcicę dębową ok. 2,5 msz, dł. 2,2m, gr, 5,6cm, różnej szerokości, sezonowana 6 lat, bez kory, cena do uzgodnienia. Tel. 601 475 670
- Sprzedam nowy zbiornik wyrównawczy do c.o. za 50 zł i nową pompkę do c.o. zapakowana fabrycznie za 60 zł. Pilnie. Tel. 731 846 635
- Sprzedam tapczan rozkładany, stan idealny, tanio. Tel. 504 531 068
- Sprzedam maszynę do szycia z szafką i wagą gospodarczą zabytkową na odważniki. Tel. 504 531 068
- Sprzedam wagę 15 kg po likwidacji sklepu, stan dobry. Tel. 505 857 612
- Sprzedam bojler 120 l i pompką, sterownik, naczynko wyrównawcze, cegła szamotowa, wkład kuchenny do centralnego, tanio. Tel. 505 857 612
- Sprzedam pianino z transportem, gwarancją, strojeniem. Tel. 604 569 342

PRACA

Pracuj jako Opiekun/ka Osób Starszych! Oferujemy bezpieczną i legalną pracę oraz kursy niemieckiego od podstaw! Zadzwoń tel. 517 172 396 lub przyjdź do biura przy ul. Wojska Polskiego 6, Stargard i dowiedz się więcej!

Ferma Drobiu - Redło zatrudni pracowników fizyczno-gospodarczych. Bardzo dobre warunki płacowe z zamieszkaniem. Tel. 506 428 241, 511 731 352

- Szukam młodą osobę (uczeń, student), który sprawnie pisze na komputerze. Tel. 604 569 342
- Przyjmę studentów do pracy w sklepie ogólnospożywczym w Łobzie. Wymagane: zorganizowanie, odpowiedzialność za powierzone obowiązki, książeczka sanepidowska. Tel. 501 751 466
- Podejmę się prac dorywczych w domu, ogrodzie, wszelkie prace porządkowe, kopanie, koszenie, przycinanie drzew i krzewów, tanio i solidnie. Tel. 798 516 757
- Posprzątam w domu, ogrodzie, biurze. Mycie okien, generalne porządki, sprzątanie strychu, piwnicy i inne. Tanio i solidnie. Tel. 798 516 757
- **Zatrudnię mechanika samochodów ciężarowych. Tel. 885 555 263**
- Szukam pracy, sprzątanie domów. Tel. 663 768 461
- Poszukuję pracy jako traktorzysta, kierowca C+E, mechanik, lub inne propozycje, powiat drawski lub łobeski. Tel. 695 906 759
- Zatrudnię kierowcę autobusu (dowozy szkolne) w Węgorzynie. Tel. 504 616 989
- OHP w Szczecinie zatrudni księgową. Tel. 91 812 79 81 (7:45-15:45)
- Poszukuję dorywczej pracy: sprzątanie, mycie okien, robienie zakupów, opieka nad dzieckiem lub osobą starszą. Łobez. Tel. 506 442 865

MOTORYZACJA

Kupimy samochody do jazdy na części, nowsze i starsze, najlepsze ceny. Tel. 668 148 052

Kupię każdy ciągnik rolniczy – stan obojętny. Tel. 694 400 305

Kupię każdą koparkę, minikoparkę, ładowarkę, wózek widłowy. Tel. 694 229 446

- Sprzedam dwa silniki do Zetora. Tel. 692 598 580
- Zamienię Ursusa 1222 na Ursusa 330. Tel. 507 893 890
- Kupię przyczepę rolniczą 3,5 tony, może być do remontu. Tel. 507 082 913
- Sprzedam Harley Davidson Dyna 1340, silnik Evo, 1996 r., cena do uzgodnienia. Tel. 601 801 049
- Sprzedam części do ciągnika rolniczego Hurlimann Same, cena ok. 100 zł. Tel. 693 457 176
- Zamienię Ursusa 1222 na Ursusa 330. Tel. 507 893 890
- Sprzedam skuter Romet Router Deluxe 1, 2015 r., przebieg 3.300 km, stan b. dobry. Tel. 511 604 140
- Sprzedam ciągnik Ursus C-355 i C-330, zarejestrowane, ubezpieczone, sprawne techniczne. Tel. 605 328 102
- Sprzedam na części Toyota Yaris 1,4 D4D z 2000 r., 4 drzwiowa. Tel. 507 082 913
- Sprzedam ciągnik Ursus C-360, ubezpieczony, zarejestrowany, 1983 r., gm. Węgorzyno. Tel. 668 579 629
- Kupię skuter. Tel. 669 846 280
- Sprzedam Mazdę Premacy, 2003 r., silnik 2,0 diesel, przebieg 280 tys. km, cena 2.000 zł. Tel. 790 253 100 po 16:00
- Sprzedam alufelgi do Mercedesa, opony Firestone 195/65/15. Tel. 723 374 420
- Kupię części używane do ciągnika C-360, C-355, C-4011. Tel. 507 082 913
- Sprzedam Mazda 3, 105 KM, benzyna + LPG, 2010, bezwypadkowy, dobrze wyposażony, 26.000 zł do negocjacji. Tel. 600 677 485

TARTAK
• więźba strugana • więźba impregnowana
• tarcica: mokra, sucha • łaty, kontrłaty
• deska: podbitkowa, podłogowa, szalunkowa
• krokwie, kantówki • suszenie drewna • transport
POSIADAMY W SPRZEDAŻY:
oleje barwiące, wkręty, gwoździe, złącza ciesielskie
"OLSTAW" STAWNO 25
www.tartakstawno.pl
e-mail: olstaw@wp.pl
tel. 602 101 118, 660 305 285
tel./fax 91 407 31 66

WYNAJEM PRZYCZEP TOWAROWYCH do 750 kg

Łobez, ul. Bema 26, tel. (091) 39 76 740, 0509 772 063

NOWY tygodnik łobeski TO NIE TYLKO GAZETA - - WYKONUJEMY TAKŻE:

✓ ULOTKI
✓ WIZYTÓWKI
✓ BANERY
✓ FOLDERY
✓ GADŻETY REKLAMOWE
✓ STRONY INTERNETOWE
✓ NADRUKI NA FOLIACH - SZYBY, SZYLDY, SAMOCHODY
✓ NAKLEJKI SAMOPRZYLEPNE
✓ EDYCJA TEKSTU
✓ KSERO
✓ KALENDARZE
✓ PLAKATY
✓ ORAZ INNE WYDAWNICTWA

WYDAJEMY:
NOWY tygodnik łobeski, DZIENNIK Nowogardzki, DZIENNIK Powiatu Kamieńskiego, DZIENNIK Stargardzki, DNI GRYFINA, Policki

eprasa.pl 64eb3b9bbb

5 podmiotów z naszego powiatu uzyskało wsparcie w inwestycjach

ZADANIA WODNO-KANALIZACYJNE. DRUGI NABÓR Z PROW 2014-2020 ROZSTRZYGNIĘTY

- Stawiamy na ekologię. Tych inwestycji nie widać gołym okiem, ale są dla nas bardzo ważne - Krzysztof Wrzesień, burmistrz Dobrej o budowie oczyszczalni na terenach wiejskich

Oczyszczalnia ścieków w technologii SBR

(POWIAT) Ponad 55 mln zł to środki z PROW 2014-2020, które przeznaczone zostaną na inwestycje w zakresie rozwoju infrastruktury wodno-kanalizacyjnej na obszarach wiejskich województwa zachodniopomorskiego. Wspierana będzie m.in. budowa, przebudowa lub doposażenie oczyszczalni ścieków, również tych przydomowych, ujęć wody, instalacji do osadów ściekowych.

– Czas epidemii jest trudny dla nas wszystkich, jednak zdając sobie sprawę, jak ważne dla lokalnych społeczności są te działania – nie odkładamy ich na później. Inwestycje wpłyną na podniesienie standardu życia mieszkańców obszarów wiejskich. Dzięki nim zachowane zostanie bezpieczeństwo sanitarne i ekologiczne, polepszy się jakość wody pitnej – mówi wicemarszałek województwa Olgierd Kustosz.

Na liście rankingowej znalazły się 52 projekty, które będą realizowane przez zachodniopomorskie gminy i spółki. Beneficjenci otrzymają dofinansowanie m.in. na budowę, przebudowę lub wyposażenie obiektów budowlanych służących do zaopatrzenia w wodę lub odprowadzania i oczyszczania ścieków – oczyszczalni ścieków, ujęć wody i stacji uzdatniania wody, systemów kanalizacji zbiorczej dla ścieków komunalnych, przydomowych oczyszczalni ścieków, zbiorowych systemów zaopatrzenia w wodę, instalacji do osadów ściekowych. Pomoc finansowa może być przeznaczona także na zakup i montaż urządzeń oraz instalacji kanalizacyjnych lub wodociągowych.

Minimalna wartość dofinansowania projektu to ok. 130 tys. zł, maksymalna wynosi prawie 2 mln zł.

Łączna pula środków dla tego zadania w drugim naborze to ponad 55 mln zł.

Wśród beneficjentów w 2020 roku z naszego powiatu znaleźli się:

Lp.	Podmiot ubiegający się o przyznanie pomocy	Tytuł operacji	Kwota pomocy w zł
1.	Zakład Gospodarki Komunalnej Sp. z o.o. w Dobrej	Przebudowa oczyszczalni ścieków w miejscowości Wojtaszyce, gm. Dobra	201.275,00
2.	Gmina Radowo Małe	Budowa oczyszczalni ścieków w m. Dargomyśl wraz z kanalizacją sanitarną w m. Dargomyśl oraz m. Rogowo w gminie Radowo Małe	1.906.311,00
3.	Wodociągi i Kanalizacje Sp. z o.o. Resko	Budowa sieci kanalizacji sanitarnej z przepompownią ścieków w m. Przemysław z przesyłem ścieków do m. Starogard wraz z przebudową sieci wodociągowej w m. Przemysław	1.822.775,00
4.	Gmina Resko	Budowa sieci kanalizacji sanitarnej z przepompownią ścieków w m. Naćmierz wraz z przesyłem ścieków do m. Przemysław oraz budowa sieci wodociągowej na odcinku od ujęcia wody w m. Krosino o m. Naćmierz i Przemysław	1.837.606,00
5.	Gmina Węgorzyno	Rozbudowa sieci wodociągowej przesyłowej i rozdzielczej Rogówko-Przytoń-Sulice-Wiewiecko	1.999.999,00

W wyniku przeprowadzonego w 2016 r. pierwszego naboru wniosków na działania związane z gospodarką wodno-ściekową dotacje przyznano 36 inwestycjom na łączną kwotę ok. 43 mln zł.

Wśród beneficjentów w 2016 r. z naszego powiatu znaleźli się:

Lp.	Podmiot ubiegający się o przyznanie pomocy	Tytuł operacji	Kwota pomocy w zł
1.	Wodociągi i Kanalizacje Spółka z o.o. w Resko	Przebudowa oczyszczalni ścieków w miejscowości Starogard w Gminie Resko	1.763.590,00
2.	Wodociągi i Kanalizacje Spółka z o.o. w Resko	Budowa sieci wodociągowej rozdzielczej wraz z przyłączami w miejscowości Sosnówko w Gminie Resko	235.876,00

Razem na inwestycje wodno-kanalizacyjne w województwie zachodniopomorskim z udziałem PROW 2014-2020 przeznaczono prawie 100 mln zł.

Dyrektor
Łobeskiego Domu Kultury
serdecznie zaprasza
na wystawę poświęconą
dorobkowi
artystycznemu
Kapeli Ludowej
„Łobuziacy"

Otwarcie wystawy:
8 sierpnia 2020 r.
godz. 12^{00}

(I piętro sala nr 4)

r e k l a m a

SKUP AUT GOTÓWKA OD RĘKI
• stan bez znaczenia • umowa sprzedaży •
DYSPONUJEMY WŁASNYM TRANSPORTEM
tel. 505 771 769

dekoral Śnieżka FOVEO TECH DIAMOND MAGNAT FAKRO domax Wkręt-met KLIMAS ATLAS Remont VIDARON
P.P.H.U. POL-MAR MAREK NIEDŹWIEDZKI
MATERIAŁY BUDOWLANE
• MATERIAŁY ŚCIENNE
• MIESZALNIK FARB I TYNKÓW
• STOLARKA, DRZWI, OKNA
• TARCICA I WIĘŹBY DACHOWE
• MATERIAŁY TERMOIZOLACYJNE
• KOSTKA BRUKOWA
• CHEMIA BUDOWLANA
• POKRYCIA DACHOWE
• CEGŁY, PUSTAKI, ZBROJENIE
• SUCHA ZABUDOWA WNĘTRZ
• KANALIZACJA
• TECHNIKA GRZEWCZA
• OGRODZENIA
• PRZYDOMOWE OCZYSZCZALNIE ŚCIEKÓW
• ARMATURA SANITARNA
• WĘGIEL, KOKS, EKOGROSZEK
Semmelrock stein+design KONTAKT simon SONAROL cellfast BRYZA Kaczmarek swisspor
SKLEP UL.MŁYŃSKA 3
TEL. 500837500
SKLEP UL.ŁOŹNICKA 18
TEL. 534962647
DOSTAWA GRATIS!

reklama w gazecie, tel./fax: 91 39 70 990, kom. 607 721 607, e-mail: nowytygodniklobeski@wp.pl

eprasa.pl 64eb3b9bbb

HONOROWI DAWCY KRWI PRZY OGNISKU

(ŁOBEZ) 18 lipca pod patronatem Starosty Łobeskiego odbyło się na „patelni" I Powiatowe Ognisko Honorowych Dawców Krwi Powiatu Łobeskiego. Na uczestników czekały atrakcje: grill, ognisko, kawa, herbata, słodki poczęstunek, wata cukrowa, popcorn, zamek dmuchany, konkursy z nagrodami dla krwiodawców, konkursy z nagrodami dla dzieci. W godzinach od 12:00 do 16:00 odwiedziło nas wielu krwiodawców oraz ich rodziny. Organizatorem I Powiatowego Ogniska było Stowarzyszenie Promocji Zdrowia i Kultury „Kropla Życia" Łobez wraz z jego prezesem łobeskich krwiodawców Dorotą Zienkiewicz.

Naszą imprezę sponsorowali: program marszałkowski Społecznik 2019-2021, Starostwo Powiatowe w Łobzie, Urząd Miejski w Łobzie, Nowamyl S.A., Lasy Państwowe Nadleśnictwo Łobez, SEC REGION oddział Łobez, Elżbieta i Łukasz Wójciccy, Jarosław Żuk, Kentaur Grzegorz Łukaszewicz.

(Bogusław Zienkiewicz)

SALON FIRMOWY kratki
KOMINKI SOŁOWIEJ
ul. Boh. Warszawy 103a • NOWOGARD
Oferujemy w sprzedaży:
wkłady kominkowe, piece, kotły i piece na pellet
kominki i piece gazowe, biokominki
zewnętrzne ogrzewacze gazowe
Produkty spełniają kryteria ECOprojektu
Przedłużamy gwarancję do 10 lat
Oferujemy: materiały i akcesoria montażowe, montaż wraz z obudową wkładów kominowych, naprawę kominków, wymianę szyb
Kontakt: e-mail: kominkisolowiej@idsl.pl
Tel. 507 967 205, 91 392 50 00
Zapraszamy od pn-pt. 9-17, sob 9-13

TDM
Twój Dostawca Materiałów
Całoroczny skup zbóż
Skupujemy wszystkie
zboża, kukurydzę, rzepaki i strączkowe
Szybka płatność • Ilości min. 25 ton
Tel. 603 055 292, 799 880 293

PROMOCJA
PILARKA
445 II
CENA
~~1 899 zł~~
1799 zł
GRATIS W ZESTAWIE:
ŁAŃCUCH
SP33G
Husqvarna
READY WHEN YOU ARE

PROMOCJA
PILARKA
450 II
CENA
~~2 099 zł~~
1999 zł
GRATIS W ZESTAWIE:
ŁAŃCUCH
SP33G
Husqvarna
READY WHEN YOU ARE

AUTORYZOWANY DILER ORAZ SERWIS
S.C. FOREST, ul. Pocztowa 22c, 73-150 Łobez
tel. 91 39 768 29

reklama w gazecie, tel./fax: 91 39 70 990, kom. 607 721 607, e-mail: nowytygodniklobeski@wp.pl

eprasa.pl 64eb3b9bbb

COOLTUROWNIK

Nr 25

dla dzieci i młodzieży

WYDARZENIA KULTURALNE

„Różanka Dzieciom 2020" to kolejna edycja projektu Szczecińskiej Agencji Artystycznej, na który składa się cykl warsztatów twórczych z zakresu teatru, literatury, plastyki, designu i muzyki.
Dla każdego z uczestników jest przygotowany pakiet z art. plastycznymi do wykonania warsztatu.

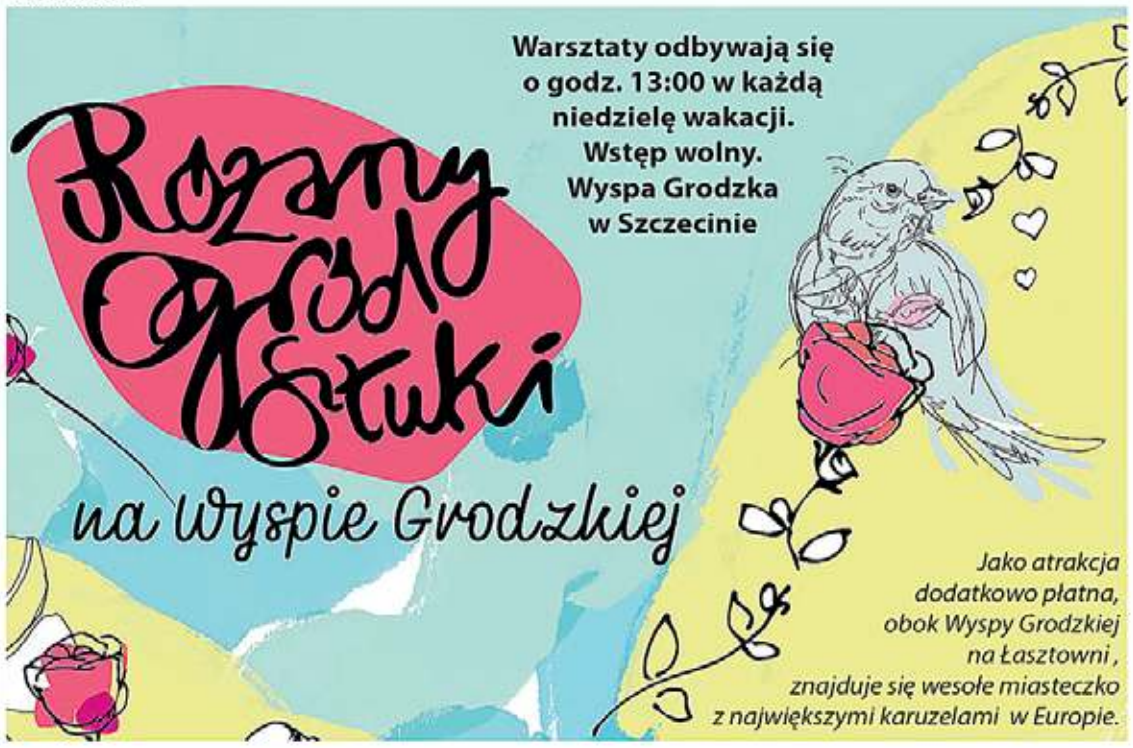

Co w trawie piszczy

Książki **„Krok po kroku"** to świetne propozycje do nauki rysowania.

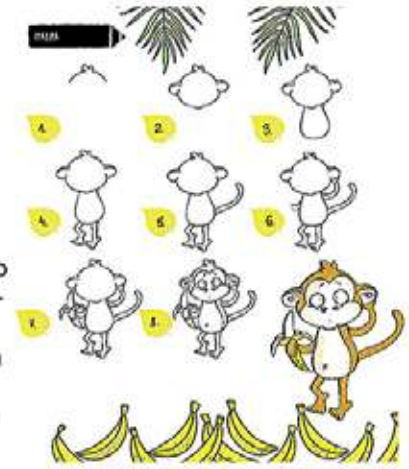

Z tymi książkami nauczycie się rysować zwierzęta, smoki, roboty i inne różności.
Świetnym pomysłem w tych publikacjach jest to, że po nauce rysowania, są strony do wypełnienia zwierzętami, które już potraficie narysować.
Czasem najprostsze zwierzęta są dla nas trudne do narysowania, ale zapewniam was, że po lekturze tych dwóch książek nawet dorosły wreszcie nauczy się rysować ładnego kotka lub papugę.
Książka jest dedykowana dla dzieci i młodzieży, ale na własnym przykładzie mogę potwierdzić, że dorosłe osoby także mogą się z niej dużo nauczyć.
Zachęcam do rysowania, bo to bardzo ciekawe zajęcie, które rozwija waszą kreatywność oraz wyobraźnię. Natomiast wspólne rysowanie z rodzicami będzie miało ogromny wpływ na wzmacnianie waszych więzi rodzinnych.

MIEJSKIE RYSOWANIE - GOLENIÓW

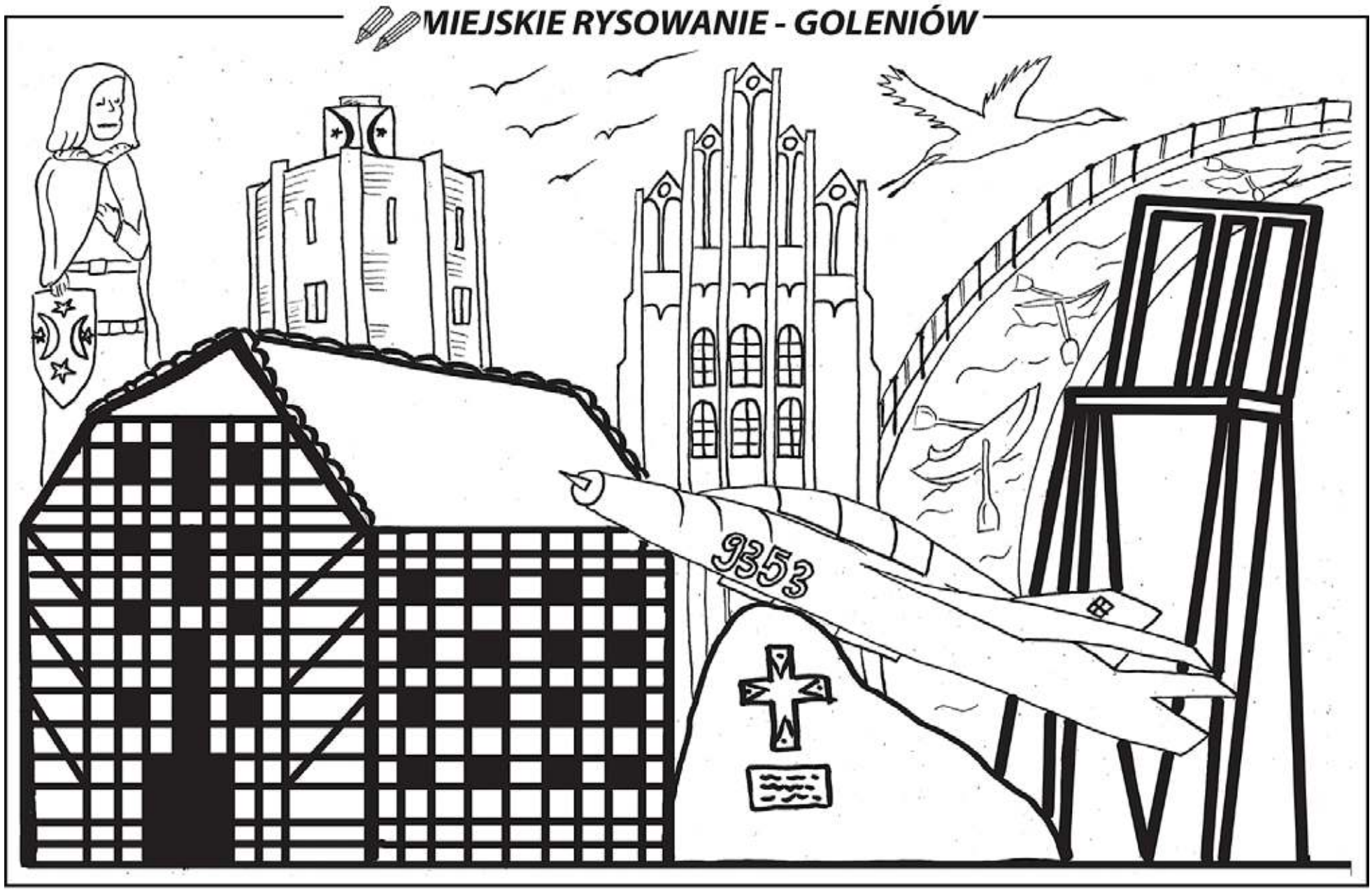

Tekst i rysunki Edyta Przystupa

reklama w gazecie, tel./fax: 91 39 70 990, kom. 607 721 607, e-mail: nowytygodniklobeski@wp.pl

eprasa.pl 64eb3b9bbb

AKCJA SPRZĄTANIA DNA JEZIORA WOŚWIN

(GMINA DOBRA) Zapoczątkowana w dniu 10 lipca w godzinach od 12:00-15:00 przez Macieja Szatana – miłośnika przyrody i łowcy podwodnego, akcja sprzątania dna jeziora Woświn w miejscowości Tucze, miała pierwszą swoją odsłonę. W wyniku tej akcji zostało zapełnionych 6 worków raszlowych odpadami: głównie butelkami typu PET, ale też puszkami i butelkami szklanymi. Sołtys Marta Sadłowska wraz z niektórymi chętnymi mieszkańcami wsi Tucze zaplanowała przyłączenie się do akcji poprzez sprzątanie brzegów jeziora, jednak padający deszcz uniemożliwił przeprowadzenie tego zamierzenia. Dziękujemy serdecznie panu Maciejowi za pomysł przeprowadzenia takiej ekologicznej akcji nad jeziorem Woświn oraz Marcie Sadłowskiej wraz z mieszkańcami, za chęć współpracy.

Jedna taka akcja to stanowczo za mało, podobne przedsięwzięcia powinny być prowadzone raz lub dwa razy w roku. Pozwoliłoby to nie tylko znacznie ograniczyć liczbę śmieci zagrażających zarówno kąpiącym się, jak i organizmom żywym (których w naszym jeziorze niestety ubywa...), ale też pozytywnie wpłynąć na świadomość ekologiczną użytkowników jeziora i plaż. Mamy jednocześnie deklarację od inicjatora akcji i mieszkańców miejscowości Tucze, że kolejne takie akcje na pewno się odbędą i będziemy o nich informować.

(info: UM Dobra)

NOWE ATRAKCJE W PARKU

(ŁOBEZ) Urząd Miejski w Łobzie informuje mieszkańców, że w parku miejskim im. T. Kościuszki zamontowano już nowe atrakcje.

– Nowe atrakcje w parku! Zapraszamy naszych milusińskich na doposażony plac zabaw w przy ul. Kościuszki w Łobzie, gdzie zakończył się montaż zestawu zabawowego z zamkniętym ślizgiem. Wartość zamówienia wyniosła 59.691,90 zł brutto – informuje m.in. UM w Łobzie.

POŻAR DRZEWA

(SŁOWIKOWO, GM. RESKO) We wtorek 21 lipca około godziny 22:00 druhowie z OSP Resko zostali zadysponowani do palącego się drzewa w miejscowości Słowikowo. Po dotarciu na miejsce okazało się, że drzewo płonie od środka. Ze względu na to, że drzewo stało obok przystanku zostało one ścięte dla bezpieczeństwa mieszkańców. W działaniach oprócz reskich strażaków brał udział także zastęp z JRG Łobez.

(info: OSP Resko)

TERMINARZ ROZGRYWEK PIŁKARSKICH – KLASA OKRĘGOWA GR.4

Orzeł Bierzwnik
Drawa Drawno
Błonie Barwice
Zawisza Grzmiąca
Orzeł Łubowo
Pogoń Połczyn Zdrój
Olimp Złocieniec
Drzewiarz Świerczyna
Korona Człopa
Spójnia Świdwin
Calisia Kalisz Pomorski
Redłovia Redło
Wiarus Żółtnica
Ikar Krosino
Sad Chwiram
Mechanik Turowo
Światowid 63 Łobez
KP Drawsko Pomorskie

1. kolejka 1/2 sierpnia:

KP Drawsko Pomorskie – Błonie Barwice, Olimp Złocieniec – Sad Chwiram, Drawa Drawno – Calisia Kalisz Pomorski, Wiarus Żółtnica – Redłovia Redło, Orzeł Bierzwnik – Korona Człopa, Pogoń Połczyn Zdrój – Drzewiarz Świerczyna, **01.08. 17:00 Spójnia Świdwin – Światowid 63 Łobez,** Mechanik Turowo – Zawisza Grzmiąca, Orzeł Łubowo – Ikar Krosino.

2. kolejka 8/9 sierpnia:

Błonie Barwice – Ikar Krosino, Zawisza Grzmiąca – Orzeł Łubowo, **Światowid 63 Łobez – Mechanik Turowo,** Drzewiarz Świerczyna – Spójnia Świdwin, Korona Człopa – Pogoń Połczyn Zdrój, Redłovia Redło – Orzeł Bierzwnik, Calisia Kalisz Pomorski – Wiarus Żółtnica, Sad Chwiram – Drawa Drawno, KP Drawsko Pomorskie – Olimp Złocieniec.

3. kolejka 15/16 sierpnia:

Olimp Złocieniec – Błonie Barwice, Drawa Drawno – KP Drawsko Pomorskie, Wiarus Żółtnica – Sad Chwiram, Orzeł Bierzwnik – Calisia Kalisz Pomorski, Pogoń Połczyn Zdrój – Redłovia Redło, Spójnia Świdwin – Korona Człopa, Mechanik Turowo – Drzewiarz Świerczyna, **Orzeł Łubowo – Światowid 63 Łobez,** Ikar Krosino – Zawisza Grzmiąca.

4. kolejka 22/23 sierpnia:

Błonie Barwice – Zawisza Grzmiąca, **Światowid 63 Łobez – Ikar Krosino,** Drzewiarz Świerczyna – Orzeł Łubowo, Korona Człopa – Mechanik Turowo, Redłovia Redło – Spójnia Świdwin, Calisia Kalisz Pomorski – Pogoń Połczyn Zdrój, Sad Chwiram – Orzeł Bierzwnik, KP Drawsko Pomorskie – Wiarus Żółtnica, Olimp Złocieniec – Drawa Drawno.

5. kolejka 29/30 sierpnia:

Drawa Drawno – Błonie Barwice, Wiarus Żółtnica – Olimp Złocieniec, Orzeł Bierzwnik – KP Drawsko Pomorskie, Pogoń Połczyn Zdrój – Sad Chwiram, Spójnia Świdwin – Calisia Kalisz Pomorski, Mechanik Turowo – Redłovia Redło, Orzeł Łubowo – Korona Człopa, Ikar Krosino – Drzewiarz Świerczyna, **Zawisza Grzmiąca – Światowid 63 Łobez.**

6. kolejka 5/6 września:

Błonie Barwice – Światowid 63 Łobez, Drzewiarz Świerczyna – Zawisza Grzmiąca, Korona Człopa – Ikar Krosino, Redłovia Redło – Orzeł Łubowo, Calisia Kalisz Pomorski – Mechanik Turowo, Sad Chwiram – Spójnia Świdwin, KP Drawsko Pomorskie – Pogoń Połczyn Zdrój, Olimp Złocieniec – Orzeł Bierzwnik, Drawa Drawno – Wiarus Żółtnica.

7. kolejka 12/13 września:

Wiarus Żółtnica – Błonie Barwice, Orzeł Bierzwnik – Drawa Drawno, Pogoń Połczyn Zdrój – Olimp Złocieniec, Spójnia Świdwin – KP Drawsko Pomorskie, Mechanik Turowo – Sad Chwiram, Orzeł Łubowo – Calisia Kalisz Pomorski, Ikar Krosino – Redłovia Redło, Zawisza Grzmiąca – Korona Człopa, **Światowid 63 Łobez – Drzewiarz Świerczyna.**

8. kolejka 19/20 września:

Błonie Barwice – Drzewiarz Świerczyna, **Korona Człopa – Światowid 63 Łobez,** Redłovia Redło – Zawisza Grzmiąca, Calisia Kalisz Pomorski – Ikar Krosino, Sad Chwiram – Orzeł Łubowo, KP Drawsko Pomorskie – Mechanik Turowo, Olimp Złocieniec – Spójnia Świdwin, Drawa Drawno – Pogoń Połczyn Zdrój, Wiarus Żółtnica – Orzeł Bierzwnik.

9. kolejka 26/27 września:

Orzeł Bierzwnik – Błonie Barwice, Pogoń Połczyn Zdrój – Wiarus Żółtnica, Spójnia Świdwin – Drawa Drawno, Mechanik Turowo – Olimp Złocieniec, Orzeł Łubowo – KP Drawsko Pomorskie, Ikar Krosino – Sad Chwiram, Zawisza Grzmiąca – Calisia Kalisz Pomorski, **Światowid 63 Łobez – Redłovia Redło,** Drzewiarz Świerczyna – Korona Człopa.

10. kolejka 3/4 października:

Błonie Barwice – Korona Człopa, Redłovia Redło – Drzewiarz Świerczyna, **Calisia Kalisz Pomorski – Światowid 63 Łobez,** Sad Chwiram – Zawisza Grzmiąca, KP Drawsko Pomorskie – Ikar Krosino, Olimp Złocieniec – Orzeł Łubowo, Drawa Drawno – Mechanik Turowo, Wiarus Żółtnica – Spójnia Świdwin, Orzeł Bierzwnik – Pogoń Połczyn Zdrój.

11. kolejka 10/11 października:

Pogoń Połczyn Zdrój – Błonie Barwice, Spójnia Świdwin – Orzeł Bierzwnik, Mechanik Turowo – Wiarus Żółtnica, Orzeł Łubowo – Drawa Drawno, Ikar Krosino – Olimp Złocieniec, Zawisza Grzmiąca – KP Drawsko Pomorskie, **Światowid 63 Łobez – Sad Chwiram,** Drzewiarz Świerczyna – Calisia Kalisz Pomorski, Korona Człopa – Redłovia Redło.

12. kolejka 17/18 października:

Błonie Barwice – Redłovia Redło, Calisia Kalisz Pomorski – Korona Człopa, Sad Chwiram – Drzewiarz Świerczyna, **KP Drawsko Pomorskie – Światowid 63 Łobez,** Olimp Złocieniec – Zawisza Grzmiąca, Drawa Drawno – Ikar Krosino, Wiarus Żółtnica – Orzeł Łubowo, Orzeł Bierzwnik – Mechanik Turowo, Pogoń Połczyn Zdrój – Spójnia Świdwin.

13. kolejka 24/25 października:

Spójnia Świdwin – Błonie Barwice, Mechanik Turowo – Pogoń Połczyn Zdrój, Orzeł Łubowo – Orzeł Bierzwnik, Ikar Krosino – Wiarus Żółtnica, Zawisza Grzmiąca – Drawa Drawno, **Światowid 63 Łobez – Olimp Złocieniec,** Drzewiarz Świerczyna – KP Drawsko Pomorskie, Korona Człopa – Sad Chwiram, Redłovia Redło – Calisia Kalisz Pomorski.

14. kolejka 31 października/1 listopada:

Błonie Barwice – Calisia Kalisz Pomorski, Sad Chwiram – Redłovia Redło, KP Drawsko Pomorskie – Korona Człopa, Olimp Złocieniec – Drzewiarz Świerczyna, **Drawa Drawno – Światowid 63 Łobez,** Wiarus Żółtnica – Zawisza Grzmiąca, Orzeł Bierzwnik – Ikar Krosino, Pogoń Połczyn Zdrój – Orzeł Łubowo, Spójnia Świdwin – Mechanik Turowo.

15. kolejka 7/8 listopada:

Mechanik Turowo – Błonie Barwice, Orzeł Łubowo – Spójnia Świdwin, Ikar Krosino – Pogoń Połczyn Zdrój, Zawisza Grzmiąca – Orzeł Bierzwnik, **Światowid 63 Łobez – Wiarus Żółtnica,** Drzewiarz Świerczyna – Drawa Drawno, Korona Człopa – Olimp Złocieniec, Redłovia Redło – KP Drawsko Pomorskie, Calisia Kalisz Pomorski – Sad Chwiram.

16. kolejka 14/15 listopada:

Błonie Barwice – Sad Chwiram, KP Drawsko Pomorskie – Calisia Kalisz Pomorski, Olimp Złocieniec – Redłovia Redło, Drawa Drawno – Korona Człopa, Wiarus Żółtnica – Drzewiarz Świerczyna, **Orzeł Bierzwnik – Światowid 63 Łobez,** Pogoń Połczyn Zdrój – Zawisza Grzmiąca, Spójnia Świdwin – Ikar Krosino, Mechanik Turowo – Orzeł Łubowo.

17. kolejka 21/22 listopada:

Orzeł Łubowo – Błonie Barwice, Ikar Krosino – Mechanik Turowo, Zawisza Grzmiąca – Spójnia Świdwin, **Światowid 63 Łobez – Pogoń Połczyn Zdrój,** Drzewiarz Świerczyna – Orzeł Bierzwnik, Korona Człopa – Wiarus Żółtnica, Redłovia Redło – Drawa Drawno, Calisia Kalisz Pomorski – Olimp Złocieniec, Sad Chwiram – KP Drawsko Pomorskie.

reklama w gazecie, tel./fax: 91 39 70 990, kom. 607 721 607, e-mail: nowytygodniklobeski@wp.pl

eprasa.pl 64eb3b9bbb

„Wykształcenie to nic innego jak podnoszenie estetyki wnętrza" (Ryszard Podlewski)

ŁOBESKA JEDYNKA PODSUMOWAŁA MINIONY ROK SZKOLNY

(ŁOBEZ) Po dziesięciu miesiącach intensywnej i wytężonej nauki przyszedł czas na zakończenie roku szkolnego 2019/2020. Przez ostatnie trzy dni czerwca uczniowie po raz ostatni przed wakacjami spotkali się w swoim klasowym gronie w obecności Dyrekcji Szkoły nr 1, by pożegnać miniony rok, podziękować za pracę i trud włożony w ich nauczanie i wychowywanie, a także obdarzyć kwiatami lub słodkościami. Szkolna codzienność zostanie zawieszona na dwa miesiące. Dla niektórych szóstoklasistów to już koniec przygody z „Jedynką", ponieważ kończą ten etap nauki w naszej placówce i wejdą w dorosłość drobnymi krokami w nowej szkole – Szkole Podstawowej nr 3.

Data 26 czerwca 2020 r. na długo pozostanie w pamięci uczniów szkoły jako... inna niż dotychczas. Już nie tak uroczysta i podniosła. To pierwsze zakończenie roku szkolnego bez patetycznego odśpiewania hymnu czy pieśni sztandarowych, wesołych piosenek, tradycyjnego apelu z wręczaniem nagród, bez rodziców i zaproszonych gości, a przede wszystkim bez uścisków dłoni i szkolnego przedstawienia. Ostrożność i zachowanie bezpiecznego dystansu było koniecznością w obecnej sytuacji pandemii. Właśnie w takiej atmosferze odbyły się spotkania uczniów Szkoły Podstawowej nr 1 im. Marii Skłodowskiej-Curie w Łobzie kończących rok szkolny 2019/2020 z Dyrekcją Szkoły i opiekunami klas.

Te niedogodności nie odebrały jednak uczniom satysfakcji z odniesionych sukcesów, dumy z otrzymania świadectw z wyróżnieniem. Nie zabrakło też wzruszeń i radości z ponownego spotkania się ze rówieśnikami. Uczniowie podkreślali, że doceniają możliwość osobistego odebrania świadectw, nagród, spotkania w ograniczonym gronie, pomimo trudnej sytuacji. Choć mijający rok szkolny był niemałym wyzwaniem dla całej społeczności szkolnej, to dzięki wspólnej pracy i zaangażowaniu w zdalne nauczanie, wszyscy uczniowie otrzymali promocję do klasy programowo wyżej. Wielu uczniów uzyskało bardzo wysokie wyniki w nauce, co zostało docenione i nagrodzone. Tegoroczne nagrody książkowe ufundowała Rada Rodziców przy Szkole Podstawowej nr 1. A było kogo nagradzać i mamy czym się pochwalić!

Uroczystości indywidualne z klasami rozpoczynała dyrektor Beata Zapalska. W przemówieniu dyrektor szkoły znalazło się wiele ciepłych słów, jak również kilka spostrzeżeń odnośnie pandemii koronawirusa i tego trudnego okresu, który mamy już za sobą. Nie zabrakło też wyrażenia zadowolenia, że mimo, iż nie wiedzieliśmy, co przyniesie obecna sytuacja, że wszyscy musieliśmy dostosować się do nowych warunków szkolnych – wspólnie daliśmy radę pokonać wszelkie przeszkody, poradziliśmy sobie z nauczaniem na odległość i pozostaliśmy w stałym kontakcie wirtualnym. Choć apele odbiegały od tradycyjnej uroczystości ze względu na wprowadzony reżim sanitarny, aby zapobiegać rozprzestrzenianiu się wirusa SARS-COV-2, to miło było na krótką chwilę odwiedzić nadal kolorowe i radosne mury szkoły. Podczas przemówienia dyrektor szkoły życzyła absolwentom cudownego dorastania, prawa do marzeń, nowych kierunków, które sobie wyznaczą, magicznych chwil, wielu nowości, mocy wyzwań, ogromu przygód, a także nieustannego poczucia radości i wiary w siebie. Ponadto zapewniła uczniów, że zostali starannie przygotowani do dalszej edukacji, by nie odczuwali lęku przed nieznanym. W swoich słowach zacytowała myśl Wiktora Hugo „Życie składa się z przywitań i pożegnań", by zaakcentować, że zakończenie etapu nauki w Jedynce jest zamknięciem pewnego rozdziału edukacji, ale nie ostatecznym pożegnaniem z nią. Czas mija, dzieci dorastają i stają się nastolatkami, jednak w dalszym ciągu przed nimi realizacja zainteresowań i zdolności, może nawet tych, których jeszcze nie odkryli. W słowach kierowanych do pozostałych uczniów również nie zabrakło pozytywnych przekazów i gratulacji za odbiór świadectw, które przecież są przepustką do kolejnej klasy. W języku gier i współczesnej komunikacji między uczniami można śmiało użyć określenia, że świadectwo jest dowodem na wspięcie się na wyższy „level". Jakże idealnie pasuje do systemu zdalnego nauczania, z jakim wszyscy musieliśmy się zmierzyć – na wyższy poziom musieli wspiąć się nie tylko uczniowie, ale także nauczyciele, rodzice. Ważną częścią przemówienia były podziękowania, szczególnie tym, którzy wspomagali i wspierali pracę szkoły – Burmistrzowi Łobza i Radzie Miejskiej, Radzie Rodziców i Stowarzyszeniu „Jedynka naszych marzeń" za wszelkie inicjatywy i pomoc w organizowaniu szkolnych imprez i uroczystości, za dbałość o coraz lepsze warunki estetyczne szkoły, za okazane serce i przejawy życzliwości ludzkiej, które doświadczyliśmy w ciągu całego roku szkolnego.

Klasy szóste jako pierwsze rozpoczęły cykl spotkań z dyrekcją szkoły i wychowawcami. Główną część uroczystości stanowiły podziękowania szóstoklasistom za ich osiągnięcia w nauce oraz przedsięwzięciach na rzecz szkoły. Uczniowie, którzy godnie reprezentowali naszą szkołę w licznych konkursach na arenie powiatowej, wojewódzkiej i ogólnopolskiej, zostali nagrodzeni wpisem do Złotej Księgi Absolwentów, nagrodami książkowymi, świadectwami z wyróżnieniem, dyplomami za osiągnięcia, listami pochwalnymi oraz listami gratulacyjnymi dla rodziców.

Nagrody i wyróżnienia najlepszym uczniom wręczały: dyrektor Beata Zapalska, wicedyrektor Ilona Osieczko, a także wychowawcy klas szóstych: Dominika Gadzińska (6a), Damian Zwoliński (6b), Magdalena Bielawska (6c) i Ewa Górny (6d). Zacznę od klasy 6a. Wychowawczyni Dominika Gadzińska wyróżniła wpisem do Złotej Księgi: Miłosza Sarneckiego, Hannę Sędecką, Szymona Gudańskiego oraz Lenę Bejnar. Świadectwo z wyróżnieniem i nagrodę książkową otrzymali: Bartłomiej Cyganiak, Weronika Wydra, Konrad Lis oraz Zuzanna Makaś. Sukcesy sportowe uwieńczone dyplomem zostały przekazane: Emilowi Bartosowi, Annie Dobrzańskiej, Amelii Kasprzykowskiej, Patrykowi Kogutowi, Amelii Makaś, Emilowi Rajowi, Weronice Wydrze i Jakubowi Wójcikowi. Damian Zwoliński, wychowawca klasy 6b, wyczytał do Złotej Księgi kolejno uczniów: Maję Zajner, Amelię Piórek, Alicję Chodysz, Maję Wolniak, Jakuba Mazurka, Amelię Jakubcewicz. Nagrodę książkową oraz świadectwo z czerwonym paskiem otrzymali: Aniela Gadzińska, Adam Adamów, Anna Mania, Martyna Dygas. Natomiast Daria Sładkiewicz zdobyła nagrodę książkową, a Gracjan Michałowski dyplom za wyniki w nauce. Wychowawczyni klasy 6c Magdalena Bielawska wyczytała do Złotej Księgi: Daniela Grzegrzółkę, Weronikę Rokosz i Amelię Włóka uzyskały świadectwo z wyróżnieniem i nagrodę książkową. Ewa Górny, wychowawczyni klasy 6d wytypowała następujące osoby do Złotej Księgi: Piotra Pawłowskiego, Damiana Wieruckiego. Natomiast nagrodę książkową oraz świadectwo z wyróżnieniem przekazała: Zuzannie Dębowskiej, Alicji Banaś, Tamarze Mańkowskiej, Zuzannie Raracie oraz Zofii Górnej. Wielką dumą wychowawczyni byli uczniowie z najwyższą średnią w szkole, bo aż 6,00, którzy odebrali Nagrodę Burmistrza. Takim sukcesem może się pochwalić Damian Wierucki i Piotr Pawłowski. Śmiało można im przypisać miano „tytanów pracy", czy też klasowych „szóstkowiczów".

Przez kolejne dwa dni swoje nagrody i wyróżnienia za szczególne osiągniecia oraz wysokie wyniki w nauce oraz wzorowe lub bardzo dobre zachowanie odbierali uczniowie klas 1-5. Jolanta Śliwa, wychowawczyni klasy 1a, wyróżniła następujące osoby: Annę Bielawską, Wojciecha Gomulskiego, Dariusza Nowosielskiego, Marcelinę Chatłas, Anastazję Podfigurną, Julię Kowalczyk, Oskara Sulejewskiego, Stanisława Lichacza, Nikodema Raratę, Mateusza Rusaka oraz Szymona Bycha. Dyplom za wyniki w nauce otrzymali: Piotr Albiniak, Wojciech Pawlak, Piotr Matysek, Antoni Borejszo, Justyna Bogusławska, Małgorzata Polna, Martyna Podgórska. Natomiast Adrian Mętlewicz, Małgorzata Śmigasiewicz oraz Łukasz Urwentowicz uzyskali dyplomy za postępy w nauce. Elżbieta Kozłowska, wychowawczyni klasy 1b, wytypowała kolejno uczniów: Filipa Dudę, Michała Jacewicza, Borysa Jurkowskiego, Barbarę Lew, Jana Mazurka, Amelię Paczyńską, Briana Pietruszewskiego, Lucjana Sienkiewicza, Huberta Smoronia, Zuzannę Stolarską, Piotra Zawadzkiego, Marcela Zadybernego. Dyplomy za wyniki w nauce trafiły do: Bartosza Matysiaka, Julii Papiny, Julii Potomskiej, Grzegorza Tarnickiego, Miłosza Olszewskiego i Daniela Łaty.

Małgorzata Janczura, wychowawczyni klasy 2a, cieszyła się wynikami następujących uczniów: Natalii Białek, Joanny Chodysz, Stanisława Hliba, Hanny Kochanowskiej, Kacpra Krawca, Karoliny Krzemień, Zuzanny Mac, Amelii Majerskiej, Wojciecha Malona, Nikodema Szwacińskiego, Zuzanny Szych, Mai Wojciechowskiej i Michała Wróblewskiego. Zaś dyplomy odebrali: Jakub Styczeń, Alicja Tymoszczuk, Jakub Urbański, Amelia Mądraszek, Jakub Gudański, Wojciech Rokosz, Mateusz Michniewicz oraz Piotr Olszewski. Natomiast Agata Pacholska, wychowawczyni klasy 2b, wyróżniła do nagrody następujące osoby: Filipa Kaczmarka, Magdalenę Kobiałkę, Piotra Kostkę, Gabrielę Kozerę, Maję Majewską, Aleksandra Maraczyńskiego,

i n f o r m a c j a

reklama w gazecie, tel./fax: 91 39 70 990, kom. 607 721 607, e-mail: nowytygodniklobeski@wp.pl

eprasa.pl 64eb3b9bbb

Martynę Nowicką, Adriana Stawiarskiego, Karolinę Nosek oraz Michalinę Kałużną. Dyplom za wyniki w nauce przekazała: Mikołajowi Schkarbunowi, Adamowi Braun, Ewelinie Ronowicz-Kalinowskiej, Amandzie Szymańskiej.

W klasie 3a Danuta Szymanek cieszyła się z sukcesów następujących wychowanków: Poli Bejnar, Filipa Błaszczyka, Nikoli Firkowskiej, Antoniego Laskowskiego, Remigiusza Krupy, Julii Majkowskiej, Bartosza Matyska, Jakuba Siwińskiego, Adama Sołonyna, Filipa Sołtysiaka, Mikołaja Sypułka, Łukasza Wolskiego, Andrzeja Białego. Natomiast Grzegorz Albiniak i Maja Gużkowska otrzymali dyplom za wyniki w nauce. W klasie 3b wychowawczyni Aleksandra Żuk-Kopczyńska do nagrody książkowej wytypowała: Wiktora Białego, Barbarę Księżak, Mateusza Niedzielę, Lenę Śliwę, Hannę Świerkocką, Gabrielę Wasyłyk, Oliwera Bieniasa, Karolinę Ciszewską, Natalię Grzegrzółkę, Zuzannę Klimek, Alinę Piekarską, Szymona Rusaka. Dyplom za wyniki w nauce wręczyła: Wiktorowi Dębickiemu, Michałowi Huniczowi, Agacie Łyczkowskiej, Natanielowi Żegocie.

Oto lista nagrodzonych wychowanków Justyny Ostrowskiej z klasy 4a. Wpis do Złotej Księgi uzyskali: Aleksander Majerski, Lena Przytuło, Damian Czachurski. Nagrodę książkową wraz ze świadectwem z czerwonym paskiem wręczyła: Igorowi Przytuło, Gabrielowi Kmiecikowi, Filipowi Osieckiemu, Natalii Dylon, Julii Kowlskiej, Szymonowi Stolarskiemu, Maciejowi Tytoniowi. Natomiast Gabriela Kryska oraz Klaudia Ronowicz-Kalinowska otrzymały nagrodę książkową.

Wśród wyróżnionych uczniów klasy 5a, nad którymi pieczę trzyma Edyta Gałka-Kierzkowska, znaleźli się wychowankowie, którzy dokonali wpisu do Złotej Księgi: Patryk Dudzis, Amelia Szymanek, Wojciech Styczeń, Michalina Jurkowska, Aleksandra Wawrzkiewicz, Michał Kośmicki. Świadectwo z wyróżnieniem oraz nagroda książkowa trafiły do: Wiktora Reksy oraz Katarzyny Kwolek. Zaś Antoni Lew zdobył nagrodę książkową. Wychowawczyni klasy zapewne jest dumna z klasowego prymusa Patryka Dudzisa, który zasłużył w tym roku szkolnym na Nagrodę Burmistrza za najwyższą średnią w szkole – 6,00. Nagroda dyrektora została wręczona Amelii Szymanek za wysokie wyniki w nauce, wzorowe zachowanie oraz liczne sukcesy i nominacje. Osiągnięcia Amelii świadczą nie tylko o wytrwałej pracy, ale również o dużej dojrzałości i odpowiedzialności. Amelia godnie reprezentowała szkołę w

różnych konkursach. Została laureatką Ogólnopolskiej Olimpiady Archimedes Plus Lingua Plus oraz zdobyła wyróżnienie w Powiatowym Konkursie Recytatorskim. Anna Poczykowska-Świrska, wychowawczyni klasy 5b uznała, że w tym roku szkolnym nagrodzi Magdalenę Rokosz i Nikolę Herman świadectwem z czerwonym paskiem i nagrodą książkową. Wychowawczyni klasy 5c, Joanna Mazurek, wyróżniła do Złotek Księgi kolejno wychowanków: Jana Bielawskiego, Jakuba Grochulskiego, Alicję Kopczyńską, Magdalenę Praczyk, Michalinę Rytlewską, Lenę Pawlak, Norberta Szymańskiego. Ponadto świadectwo z wyróżnieniem i nagrodę rzeczową otrzymali: Nikola Klamka, Franciszek Musiałowski, Przemysław Dynek, Bartosz Kamiński, Aleksandra Plaga-Iskra, Damian Trabszo. Natomiast Adam Kalkowski otrzymał nagrodę książkową. Wychowawczyni klasy 5d, Bożena Korniluk również cieszyła się z sukcesów swoich podopiecznych. Do Złotej Księgi wyczytała: Damiana Mareckiego, Jakuba Trzmiela, Aleksandrę Kostkę (5,00). Ponadto lista osób, które uzyskały bardzo dobre wyniki w nauce i otrzymały świadectwo z wyróżnieniem oraz nagrodę książkową przedstawia się imponująco. Znaleźli się tu następujący uczniowie: Natalia Deuter, Aleks Gawor, Patrycja Kobiałka, Natalia Kurowska, Julia Opieka.

Podsumowując wyniki nauczania warto dodać, że wiele dyplomów wręczyli nauczyciele wychowania fizycznego za godne reprezentowanie szkoły w zawodach sportowych o zasięgu powiatowym. Uczniowie brali udział w Mistrzostwach Powiatu Łobeskiego w mini piłce siatkowej, w mini piłce koszykowej, w mini piłce nożnej, w sztafetowych biegach przełajowych, w unihokeju. Chętnie przystąpili do Ogólnopolskiego Konkursu „Biblia i przypowieści biblijne", Ogólnopolskiej Stypendiady Polonistycznej w trzech kategoriach: literackiej, czytelniczej i ortograficznej, Konkursu Kuratoryjnego „Znajdź swoją rodzinną pamiątkę i opisz jej historię", Ogólnopolskiej Olimpiady Archimedes Plus Lingua Plus, Międzynarodowego Konkursu Matematycznego Kangur. Sukcesy artystyczne także są dumą naszej szkoły. Uczniowie zaprezentowali swoje zdolności wokalne podczas Festiwalu Kolęd i Pastorałek czy Festiwalu Piosenki Bożonarodzeniowej. Pasje plastyczne i kreatorskie ujawnili w różnotematycznych konkursach plastycznych: „Bombka", „Magia Świąt Bożego Narodzenia", „Ozdoby i pisanki wielkanocne", „Moje wymarzone wakacje", „Jan Paweł II – obrońca świętości życia i rodziny", „Chroń przyrodę – walcz ze smogiem".

Listy gratulacyjne dla rodziców, wyrazy uznania i podziękowania za trud włożony w wychowanie naszych pociech otrzymali: Anna Bogusławska, Andżelika Pawlak, Bartłomiej Kośmicki, Agnieszka Dąbrowska, Ewelina Dudzis, Emilia Galęba, Joanna Nowicka, Żaneta Majewska, Ewelina Błaszczyk, Magdalena Firkowska, Joanna Majkowska, Agnieszka Sołonyna, Anna i Paweł Sołtysiakowie, Anna Gużkowska, Katarzyna Ciszewska, Joanna Śliwa, Magdalena Bienias, Izabela Niedziela, Monika Jurgielewicz-Majerska, Julita Kryska, Roksana Bartos, Marcelina Herman, Paulina Waga, Monika Knapek, Krystyna Macioszek, Anna Trzmiel, Gabriela Grodziska, Elwira Matusewicz, Agnieszka Hlib, Anna Kamińska-Piórek, Rafał Grzegrzółka, Agnieszka Kitlas, Danuta Pawłowska.

Dla wszystkich rok szkolny okazał się udany. Na zakończenie apelu każdy wychowawca wygłosił kilka słów. Wszystkim uczniom życzono udanych i bezpiecznych wakacji, pełnych przygód i wrażeń, słonecznej pogody, aby w trakcie ich trwania nabrali siły i energii na nadchodzący rok szkolny.

Następny dzwonek dopiero we wrześniu – i miejmy nadzieję, że w „żywym" kontakcie nauczyciel – uczniowie. Teraz należy cieszyć się zasłużonym odpoczynkiem, zabawą oraz rozwijaniem swoich pozaszkolnych pasji. Nie marnujcie tych dwóch miesięcy wakacji na nudę. Pamiętajcie, że wakacje to przywilej ucznia, który kiedyś, wraz z wejściem w dorosłe życie, zostanie odebrany.

(Dominika Gadzińska, red.)

TERMINARZ ROZGRYWEK PIŁKARSKICH – KLASA OKRĘGOWA GR.1

Mewa Resko
Sarmata Dobra
Wicher Brojce
Piast Chociwel
Pomorzanin Nowogard
Sparta Gryfice
Wybrzeże Rewalskie Rewal
Stal Szczecin
Arkonia Szczecin
Mierzynianka Mierzyn
Iskra Golczewo
Jantar Dziwnów
KS Fala Międzyzdroje
Dąb Dębice
Orzeł Łożnica
Jeziorak Szczecin
Prawobrzeże Świnoujście
Tanowia Tanowo

1. kolejka 1/2 sierpnia:

01.08. 11:00 Mewa Resko – Piast Chociwel, Fala Międzyzdroje – Iskra Golczewo, Wybrzeże Rewalskie Rewal – Stal Szczecin, Dąb Dębice – Sparta Gryfice, Jantar Dziwnów – Wicher Brojce, Jeziorak Szczecin – Orzeł Łożnica, **01.08. 16:00 Sarmata Dobra – Mierzynianka Mierzyn**, Arkonia Szczecin – Tanowia Tanowo, Pomorzanin Nowogard – Prawobrzeże Świnoujście.

2. kolejka 8/9 sierpnia:

Piast Chociwel – Prawobrzeże Świnoujście, Tanowia Tanowo – Pomorzanin Nowogard, Mierzynianka Mierzyn – Arkonia Szczecin, **Orzeł Łożnica – Sarmata Dobra**, Wicher Brojce – Jeziorak Szczecin, Sparta Gryfice – Jantar Dziwnów, Stal Szczecin – Dąb Dębice, Iskra Golczewo – Wybrzeże Rewalskie Rewal, **Mewa Resko – Fala Międzyzdroje.**

3. kolejka 15/16 sierpnia:

Fala Międzyzdroje – Piast Chociwel, **Wybrzeże Rewalskie Rewal – Mewa Resko**, Dąb Dębice – Iskra Golczewo, Jantar Dziwnów – Stal Szczecin, Jeziorak Szczecin – Sparta Gryfice, **Sarmata Dobra – Wicher Brojce,** Arkonia Szczecin – Orzeł Łożnica, Pomorzanin Nowogard – Mierzynianka Mierzyn, Prawobrzeże Świnoujście – Tanowia Tanowo.

4. kolejka 22/23 sierpnia:

Piast Chociwel – Tanowia Tanowo, Mierzynianka Mierzyn – Prawobrzeże Świnoujście, Orzeł Łożnica – Pomorzanin Nowogard, Wicher Brojce – Arkonia Szczecin, **Sparta Gryfice – Sarmata Dobra,** Stal Szczecin – Jeziorak Szczecin, Iskra Golczewo – Jantar Dziwnów, **Mewa Resko – Dąb Dębice**, Fala Międzyzdroje – Wybrzeże Rewalskie Rewal.

5. kolejka 29/30 sierpnia:

Wybrzeże Rewalskie Rewal – Piast Chociwel, Dąb Dębice – Fala Międzyzdroje, **Jantar Dziwnów – Mewa Resko,** Jeziorak Szczecin – Iskra Golczewo, **Sarmata Dobra – Stal Szczecin,** Arkonia Szczecin – Sparta Gryfice, Pomorzanin Nowogard – Wicher Brojce, Prawobrzeże Świnoujście – Orzeł Łożnica, Tanowia Tanowo – Mierzynianka Mierzyn.

6. kolejka 5/6 września:

Piast Chociwel – Mierzynianka Mierzyn, Orzeł Łożnica – Tanowia Tanowo, Wicher Brojce – Prawobrzeże Świnoujście, Sparta Gryfice – Pomorzanin Nowogard, Stal Szczecin – Arkonia Szczecin, **Iskra Golczewo – Sarmata Dobra, Mewa Resko – Jeziorak Szczecin,** Fala Międzyzdroje – Jantar Dziwnów, Wybrzeże Rewalskie Rewal – Dąb Dębice.

7. kolejka 12/13 września:

Dąb Dębice – Piast Chociwel, Jantar Dziwnów – Wybrzeże Rewalskie Rewal, Jeziorak Szczecin – Fala Międzyzdroje, **Sarmata Dobra – Mewa Resko,** Arkonia Szczecin – Iskra Golczewo, Pomorzanin Nowogard – Stal Szczecin, Prawobrzeże Świnoujście – Sparta Gryfice, Tanowia Tanowo – Wicher Brojce, Mierzynianka Mierzyn – Orzeł Łożnica.

8. kolejka 19/20 września:

Piast Chociwel – Orzeł Łożnica, Wicher Brojce – Mierzynianka Mierzyn, Sparta Gryfice – Tanowia Tanowo, Stal Szczecin – Prawobrzeże Świnoujście, Iskra Golczewo – Pomorzanin Nowogard, **Mewa Resko – Arkonia Szczecin, Fala Międzyzdroje – Sarmata Dobra,** Wybrzeże Rewalskie Rewal – Jeziorak Szczecin, Dąb Dębice – Jantar Dziwnów.

9. kolejka 26/27 września:

Jantar Dziwnów – Piast Chociwel, Jeziorak Szczecin – Dąb Dębice, **Sarmata Dobra – Wybrzeże Rewalskie Rewal,** Arkonia Szczecin – Fala Międzyzdroje, **Pomorzanin Nowogard – Mewa Resko,** Prawobrzeże Świnoujście – Iskra Golczewo, Tanowia Tanowo – Stal Szczecin, Mierzynianka Mierzyn – Sparta Gryfice, Orzeł Łożnica – Wicher Brojce.

10. kolejka 3/4 października:

Piast Chociwel – Wicher Brojce, Sparta Gryfice – Orzeł Łożnica, Stal Szczecin – Mierzynianka Mierzyn, Iskra Golczewo – Tanowia Tanowo, **Mewa Resko – Prawobrzeże Świnoujście,** Fala Międzyzdroje – Pomorzanin Nowogard, Wybrzeże Rewalskie Rewal – Arkonia Szczecin, **Dąb Dębice – Sarmata Dobra,** Jantar Dziwnów – Jeziorak Szczecin.

11. kolejka 10/11 października:

Jeziorak Szczecin – Piast Chociwel, **Sarmata Dobra – Jantar Dziwnów,** Arkonia Szczecin – Dąb Dębice, Pomorzanin Nowogard – Wybrzeże Rewalskie Rewal, Prawobrzeże Świnoujście – Fala Międzyzdroje, **Tanowia Tanowo – Mewa Resko,** Mierzynianka Mierzyn – Iskra Golczewo, Orzeł Łożnica – Stal Szczecin, Wicher Brojce – Sparta Gryfice.

12. kolejka 17/18 października:

Piast Chociwel – Sparta Gryfice, Stal Szczecin – Wicher Brojce, Iskra Golczewo – Orzeł Łożnica, **Mewa Resko – Mierzynianka Mierzyn,** Fala Międzyzdroje – Tanowia Tanowo, Wybrzeże Rewalskie Rewal – Prawobrzeże Świnoujście, Dąb Dębice – Pomorzanin Nowogard, Jantar Dziwnów – Arkonia Szczecin, **Jeziorak Szczecin – Sarmata Dobra.**

13. kolejka 24/25 października:

Sarmata Dobra – Piast Chociwel, Arkonia Szczecin – Jeziorak Szczecin, Pomorzanin Nowogard – Jantar Dziwnów, Prawobrzeże Świnoujście – Dąb Dębice, Tanowia Tanowo – Wybrzeże Rewalskie Rewal, Mierzynianka Mierzyn – Fala Międzyzdroje, **Orzeł Łożnica – Mewa Resko,** Wicher Brojce – Iskra Golczewo, Sparta Gryfice – Stal Szczecin.

14. kolejka 31października/1 listopada:

Piast Chociwel – Stal Szczecin, Iskra Golczewo – Sparta Gryfice, **Mewa Resko – Wicher Brojce,** Fala Międzyzdroje – Orzeł Łożnica, Wybrzeże Rewalskie Rewal – Mierzynianka Mierzyn, Dąb Dębice – Tanowia Tanowo, Jantar Dziwnów – Prawobrzeże Świnoujście, Jeziorak Szczecin – Pomorzanin Nowogard, **Sarmata Dobra – Arkonia Szczecin.**

15. kolejka 7/8 listopada:

Arkonia Szczecin – Piast Chociwel, **Pomorzanin Nowogard – Sarmata Dobra,** Prawobrzeże Świnoujście – Jeziorak Szczecin, Tanowia Tanowo – Jantar Dziwnów, Mierzynianka Mierzyn – Dąb Dębice, Orzeł Łożnica – Wybrzeże Rewalskie Rewal, Wicher Brojce – Fala Międzyzdroje, **Sparta Gryfice – Mewa Resko,** Stal Szczecin – Iskra Golczewo.

16. kolejka 14/15 listopada:

Piast Chociwel – Iskra Golczewo, **Mewa Resko – Stal Szczecin,** Fala Międzyzdroje – Sparta Gryfice, Wybrzeże Rewalskie Rewal – Wicher Brojce, Dąb Dębice – Orzeł Łożnica, Jantar Dziwnów – Mierzynianka Mierzyn, Jeziorak Szczecin – Tanowia Tanowo, **Sarmata Dobra – Prawobrzeże Świnoujście,** Arkonia Szczecin – Pomorzanin Nowogard.

17. kolejka 21/22 listopada:

Pomorzanin Nowogard – Piast Chociwel, Prawobrzeże Świnoujście – Arkonia Szczecin, **Tanowia Tanowo – Sarmata Dobra,** Mierzynianka Mierzyn – Jeziorak Szczecin, Orzeł Łożnica – Jantar Dziwnów, Wicher Brojce – Dąb Dębice, Sparta Gryfice – Wybrzeże Rewalskie Rewal, Stal Szczecin – Fala Międzyzdroje, **Iskra Golczewo – Mewa Resko.**

reklama w gazecie, tel./fax: 91 39 70 990, kom. 607 721 607, e-mail: nowytygodniklobeski@wp.pl

eprasa.pl 64eb3b9bbb

Zapraszam na wakacyjną naukę języka niemieckiego

Wakacje z niemieckim Sommerferien mit Deutsch!

Wakacje z niemieckim/Sommerferien mit Deutsch!
Stunde Lekcja 3
Thema: Wie alt bist du?/Ile masz lat?
Kurztext/Krótki tekst

Klaus Baumer ist Automechaniker und wohnt in Leipzig. Er hat dort eine Autofirma. Er ist 53 Jahre alt und verwitwet. Er ist oft in Österreich. Dort kauft und verkauft er Autos. Sein Hobby ist Reisen.

Mein Wörterbuch/Mój słowniczek
Dort – tam, oft – często, Österreich – Austria, Leipzig – Lipsk
kaufen – kupować, verkaufen – sprzedawać, reisen – podróżować, podróżowanie
Zahlen:"Null bis Hundert"/ Liczby: od zera do stu

0 null			30 drei**ßig**
1 eins	11 elf	21 **ein**und**zwanzig**	40 vierzig
2 zwei	12 zwölf	22 zweiundzwanzig	50 fünfzig
3 drei	13 dreizehn	23 dreiundzwanzig	60 **sech**zig
4 vier	14 vierzehn	24 vierundzwanzig	70 **sieb**zig
5 fünf	15 fünfzehn	25 fünfundzwanzig	80 achtzig
6 **sechs**	16 **sech**zehn	26 sechsundzwanzig	90 neunzig
7 **sieben**	17 **sieb**zehn	27 **sieben**undzwanzig	100 hundert
8 acht	18 achtzehn	28 achtundzwanzig	
9 neun	19 neunzehn	29 neunundzwanzig	
10 zehn	20 zwanzig	30 drei**ßig**	

Aussprache/Wymowa: **k**ońcówki „-ig" – czyt. „ig" lub „iś", połączenie „-ei" – czyt. aj np. Eins, zwei drei, literę „s" przed samogłoską – czyt. „z" np. sechs, sieben, literę „ß" – czyt."s" np. dreißig, literę „h" w środku wyrazu nie czytamy, jest to nieme „h", ona wydłuża słowo – np.zehn; wyjątek – słowa „woher", „wohin", w których czytamy „h", bo jest to słowo złożone. Problem dla obcokrajowców to mówienie liczb dwucyfrowych, bo np. w „36" czytamy najpierw „sechs" – sześć a potem „unddreißig" – i trzydzieści czyli razem 36 to sechsunddreißig.

Kurzdialog:
Wie alt bist du? Ile masz lat?
Ich bin 30 (Dreißig) Jahre alt/ Ich bin 30. Mam 30 lat.
Wie alt ist Peter?
Er ist 41 (einundvierzig) Jahre alt.

Etwas Neues/Coś nowego – w j. niem. zadajemy pytanie dosłownie: „Jak jesteś stary?" więc i odpowiedź jest „Jestem…..lat stary". To zwyczaj językowy.

Lösung der Hausaufgabe (St.2) – Rozwiązanie zadania domowego (lek.2)
a. Was **machst** du beruflich? (machen)
b. Ich **bin** Studentin und **habe** einen Job als Verkäuferin. (sein, haben)
c. Wo **wohnt** ihr? (wohnen)
d. Wir **wohnen** in Dortmund. (wohnen)
e. Wir **leben** zusammen und **haben** ein Kind. (leben, haben)
f. Wer **ist** das? (sein) – Das **ist** Joachim. (sein)
g. Nicolas und Theo **arbeiten** bei Ford. (arbeiten)

Viel Spaß mit Deutsch! Dużo zabawy z niemieckim!
Mit Gruß/ Z pozdrowieniami

Cousine Christine aus Łobez
(źródła rysunków: „Ich und du" oraz „Deutch macht spass"

WYGRANA NA WYJEŹDZIE

GRYF Kamień Pom. **1:2 (0:0)** **SPARTA Węgorzyno**

Przebieg spotkania przypominał to sprzed tygodnia. Pierwsza połowa bezbarwna, ze sporą dawką szczęścia, kilka okazji w drugiej, które finalnie dały komplet punktów. Spotkanie w pierwszych trzech kwadransach to sporo niewykorzystanych okazji w wykonaniu miejscowych. Już w 4 minucie próba zdobycia bramki kończy się niecelnym strzałem w wykonaniu Gryfa. W 13 minucie zza linii pola karnego uderzał Maciej Więcek, ale Alan Wesołowski tego dnia miał spory wkład w końcowy wynik i strzał byłego zawodnika Sparty sparował na rzut rożny. W 20 minucie po rzucie wolnym gospodarzy, napastnik gospodarzy oddał niecelny strzał głową na bramkę Sparty. W 25 minucie kolejny strzał z dystansu na bramkę Wesołowskiego kończy się udaną interwencją bramkarza Sparty. Minutę później miała miejsce kolejna okazja w zamieszaniu podbramkowym dla miejscowych. Tym razem znów Wesołowski udanie wybił zmierzającą do bramki piłkę. W kolejnych minutach, gospodarze nadal próbowali atakować bramkę przyjezdnych, ale swoje akcje nie zakańczali strzałami. W 40 minucie z kolei po jednym z dośrodkowań z lewej strony zawodnik Gryfa trafia futbolówką w poprzeczkę. Do przerwy bez bramek. Po zmianie stron i korektach w składzie gości obraz gry powoli ulega zmianie. Wprowadzony po przerwie Bartłomiej Nizio, już w 47 minucie był bliski wpisania się na listę strzelców. W 51 minucie na bramkę Rogowskiego uderzał Grzegorz Szczepanik, ale tu również trochę zabrakło by zdobyć bramkę. W 60 minucie po drugiej stronie mieliśmy strzał gospodarzy i kolejną udaną interwencję Wesołowskiego. Od 62 minuty gospodarze wyszli na prowadzenie. Dokładne przerzucenie futbolówki z lewej na prawą stronę do wbiegającego tam zawodnika Gryfa, pozwoliło mu oddać strzał na tyle skuteczny by chwilę później cieszyć się ze zdobytego gola. W 73 minucie zrobiło się 1:1. Rzut wolny z okolic środka boiska wykonywał Kuba Pszczoła. Strącona piłka w polu karnym do Charlsa Nwaogu w połączeniu z jego boiskowym sprytem, pozwoliło na pokonanie Bartka Rogowskiego. W 81 minucie Nwaogu mógł wyprowadzić zespół Sparty na prowadzenie, jednak pojedynek z bramkarzem Gryfa przegrał. W kolejnych minutach kilka okazji mieli gospodarze. Ostatecznie tylko jeden raz Alan Wesołowski musiał interweniować. W międzyczasie Charles Nwaogu otrzymuje czerwoną kartkę za niesportową reakcję na okrzyki kibiców pod jego adresem. Mimo to w piątej doliczonej minucie akcje na lewym skrzydle inicjują bracia Szczepanikowie. Jeden z nich finalizuje ją wyłożeniem piłki do Klaudiusza Muchy, który z bliskiej odległości zdobywa zwycięską bramkę.

(msz)

Sparta: G. Szczepanik, A. Wesołowski, O. Szczepanik, D. Romańczyk (69' M. Jabłonowski), L. Radziejewski (46' B. Nizio), J. Pszczoła, C. Nwaogu, K. Mucha, Witold Klym, K. Kalitowski (46' M. Stolarek), Yevhenii Izdebskyi. Rezerwowi: P. Urban, M. Pajkowski, M. Masiukiewicz, M. Cieśliński.

Bramki dla Sparty: 74' Charles Nwaogu, 90'+5 K. Mucha

Czerwona kartka dla Sparty: C. Nwaogu.

Żółte kartki dla Sparty: O. Szczepanik, D. Romańczyk, A. Wesołowski.

IV LIGA ZACHODNIOPOMORSKA:

2 kolejka:
Hutnik Szczecin - Mechanik Bobolice 2:0; Intermarche-Rega Trzebiatów - Iskierka Szczecin 2:1; Darłovia Darłowo - Sokół Karlino 3:0; **Gryf Kamień Pomorski - Sparta Węgorzyno 1:2;** GKS Leśnik Manowo - Polonia Płoty 2:2; Olimp Gościno - Biali Sądów 4:1; Orzeł Wałcz - Rasel Dygowo 1:1; MKP Szczecinek - Wieża Postomino 4:1; Ina Goleniów - Vineta Wolin 0:3; 12.08. 17:00 Błękitni II Stargard - Polski Cukier Kluczevia Stargard.

1.	MKP Szczecinek	2	**6**	6:2
2.	Darłovia Darłowo	2	**6**	5:1
3.	Hutnik Szczecin	2	**6**	3:0
4.	Intermarche-Rega Trzebiatów	2	**6**	5:3
5.	**Sparta Węgorzyno**	**2**	**4**	**4:3**
6.	Vineta Wolin	2	**4**	5:2
7.	Polonia Płoty	2	**4**	4:3
8.	Sokół Karlino	2	**3**	5:3
9.	Olimp Gościno	2	**3**	4:6
10.	PC Kluczevia Stargard	1	**3**	2:0
11.	Wieża Postomino	2	**3**	4:4
12.	Biali Sądów	2	**3**	3:5
13.	Rasel Dygowo	2	**1**	2:3
14.	Orzeł Wałcz	2	**1**	1:3
15.	GKS Leśnik Manowo	2	**1**	2:5
16.	Błękitni II Stargard	0	**0**	0:0
17.	Lech Czaplinek	1	**0**	1:2
18.	Gryf Kamień Pomorski	2	**0**	3:5
19.	Iskierka Szczecin	2	**0**	1:3
20.	Mechanik Bobolice	2	**0**	1:4
21.	Ina Goleniów	2	**0**	1:5

3 kolejka:
01.08. 15:00 Rasel Dygowo - Błękitni II Stargard; 01.08. 15:00 Gryf Kamień Pomorski - Ina Goleniów; 01.08. 16:00 Polonia Płoty - MKP Szczecinek; 01.08. 16:30 Lech Czaplinek - GKS Leśnik Manowo; 01.08. 17:00 Biali Sądów - Darłovia Darłowo; 01.08. 17:00 Sokół Karlino - Orzeł Wałcz; **01.08. 17:00 Iskierka Szczecin - Sparta Węgorzyno;** 01.08. 17:00 Mechanik Bobolice - Intermarche-Rega Trzebiatów; 01.08. 18:00 Vineta Wolin - Olimp Gościno; 02.08. 12:00 Wieża Postomino - Hutnik Szczecin.

POŻAR INSTALACJI ELEKTRYCZNEJ

(WĘGORZYNO) W czwartek 23 lipca około godziny 10:40 dyżurny KP PSP w Łobzie został poinformowany o zadymieniu w budynku mieszkalnym położonym w Węgorzynie. Na miejsce natychmiast zadysponowano miejscowe OSP oraz JRG Łobez. Po przybyciu na miejsce potwierdzono zgłoszenie. Po odnalezieniu źródła dymu okazało się, że przyczyną interwencji strażaków była paląca się instalacja elektryczna. *(sc, foto: czytelnik)*

reklama w gazecie, tel./fax: 91 39 70 990, kom. 607 721 607, e-mail: nowytygodniklobeski@wp.pl

eprasa.pl 64eb3b9bbb

„Nowy Tygodnik Łobeski” poleca:

DESER OWOCOWY BEZ PIECZENIA

foto: internet - inscenizowane

SKŁADNIKI:
800 g sera z wiaderka
3 szkl. śmietany 30%
1,5 szkl. cukru pudru
3 galaretki krystaliczne o smaku waniliowo-truskawkowym
3 śmietany Śnieżki
1 łyżeczka żelatyny
7 wafelków kokosowych w białej czekoladzie
4 łyżki zmiksowanych truskawek
1/3 szkl soku wyciśniętego z czarnej porzeczki (słodkiego)
op. cukru z prawdziwą wanilią
Wierzch:
około 1/2 słoiczka soku z czarnej porzeczki
1-1,5 łyżki maki ziemniaczanej
wafle
owoce

WYKONANIE:
Galaretki i żelatynę rozpuścić w 2,5 szkl. wrzątku. Ser utrzeć z cukrem pudrem, dodać rozpuszczone, wystudzone galaretki. Śmietanę ubić ze Śnieżką, połączyć z serem. Masę podzielić na 3 części, do jednej dodać truskawki, do drugiej sok z porzeczki do trzeciej cukier z prawdziwą wanilią. Wafelki pokroić, przełożyć do formy wyłożonej papierem do pieczenia. Na wafelki wykładać porcjami warstwy serowe. Całość schłodzić. Sok z czarnej porzeczki zagotować, na gotujący wlać rozmieszaną w niewielkiej ilości wody mąkę ziemniaczaną, zagotować. Ciasto udekorować waflami, owocami, polać wystudzoną polewą z soku. ***SMACZNEGO!!!***

KRZYŻÓWKA Z NAGRODĄ NR 30

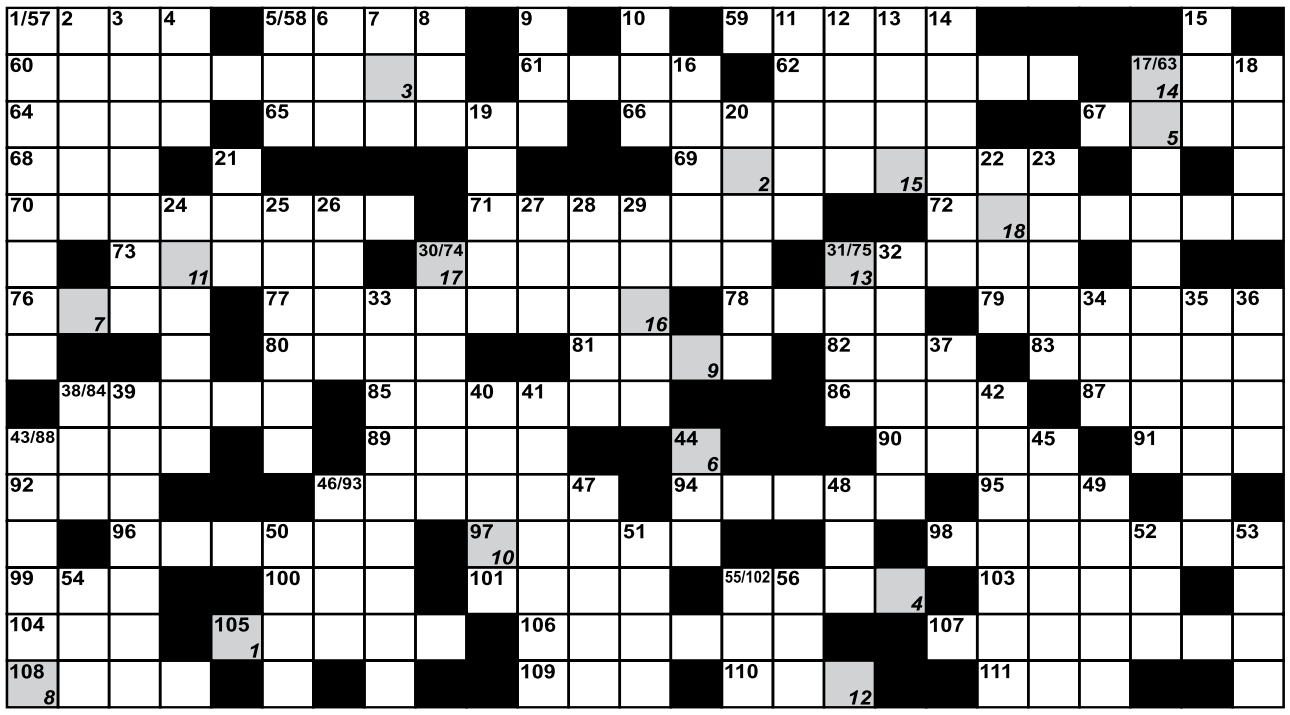

1	2	3	4	5	6	7	8	9	10	11	12	13	14	15	16	17	18

Pionowo:
1. przyjaźń, dobre stosunki; 2. więzy; 3. ptak z Australii; 4. matka Heliosa; 5. miasto nad Eufratem (Irak); 6. wieś nad Liwcem; 7. znany wybielacz; 8. przemieszanie kart; 9. czarna opiekunka Nel; 10. Novak lub Basinger; 11. paryski ulicznik; 12. na nie rozmowa; 13. sir ... Guiness; 14. miasto w śr. Grecji; 15. ziemny lub błotny; 16. matka Perseusza; 17. wielorybnik; 18. Richard, badacz witamin, enzymów i karotenów; 19. grupa komediantów; 20. spanie w hotelu; 21. środek owadobójczy; 22. pisał bajki; 23. arkan; 24. popularne rozpuszczalniki; 25. ryba, podobna do flądry, u wybrzeży zach. Europy, w Morzu Bałtyckim; 26. młody Indiana Jones; 27. stopień wtajemniczenia w judo; 28. jon ujemny; 29. figura szachowa; 30. cęgosz; 31. żądza; 32. wraz z doktorem Watsonem; 33. domena Pazury; 34. Cembrzyńska, aktorka; 35. Jan ...-Błoński, reżyser filmowy; 36. ludy Ghany; 37. dopływ Rodanu; 38. dalszy krewny; 39. kolor biskupi; 40. najmniejszy z kondorów; 41. patronat; 42. stopień oficerski w wojsku; 43. samolot myśliwski z okresu I Wojny Światowej; 44. mityczny cesarz Chin; 45. kapitan jachtu „OPTY”; 46. keton o zapachu fiołków; 47. kwadratowa moneta XVI-wieczna; 48. pływają na rosole; 49. na czele drużyny Gajdara; 50. jedn. stężenia roztworów; 51. Grzegorz z ekipy Górskiego; 52. narzeczony Barbie; 53. „... we krwi” u Kurosawy; 54. Rob ... szkocki Janosik; 55. tu założysz konto; 56. sąsiad Malaja.

Poziomo:
57. rewolwer bębenkowy; 58. miasto w pobliżu Baku; 59. Szarif, pisarz tatarski (1884-1942); 60. żaluzja, roleta; 61. miasto w USA w stanie Oklahoma; 62. pracuje przy wyrębie; 63. holowniczy z tyłu auta; 64. tkanina o gofrowanej powierzchni; 65. zbiór świętych pism religii zaratusztriańskiej; 66. dyrektor spółki; 67. łosoś pacyficzny, sima; 68. miasto w Nigerii; 69. zakaża otoczenie; 70. np. „Pani domu”; 71. symulant; 72. do mycia włosów; 73. pochodna kwasu octowego; 74. pies myśliwski o zwisających uszach; 75. zamieszanie; 76. dawna gra karciana; 77. głos kury; 78. leśne powtarzanie dźwięków; 79. zabiedzony szczeniaczek; 80. tkanka przewodząca roślin; 81. tląca się głownia; 82. mała Urszula; 83. błędny nad bagnami; 84. z hydro masażem w łazience; 85. w niej ciało zmarłego; 86. regionalnie mrok, ciemność; 87. opera Verdiego; 88. fochy, grymasy; 89. szwedzki drobniak; 90. krewny po matce; 91. miasto w Birmie; 92. ... siwo, zimny prąd na Pacyfiku; 93. miasto w Rosji; 94. miasto w Grecji; 95. niedopalony papieros; 96. strona monety z orłem; 97. (1781-1895), wenezuelski pisarz, założyciel uniwersytetu w Santiago; 98. sztuczny kamień; 99. lód na rzece; 100. kannnejski bóg suszy; 101. ... Europejska; 102. bóg Memfis; 103. amerykański tygodnik; 104. wiek, era; 105. grube, mocne płótno; 106. idziesz do nie z receptą; 107. miasto portowe w Walencji; 108. takt, miarowość; 109. termin filozofii chińskiej; 110. miasto w Nigerii; 111. krzyżówka dromadera z baktrianem.

Krzyżówki nr 28 – „MUZYKA – KĄPIEL DUSZY”.
Prawidłowe rozwiązania nadesłali: Lidia Postlep, Krystyna Przybyłek, Lidia Michno, Ryszard Gardziński (Łobez), Mariola Hyża (Świdwin).
Nagrodę – miesięczną prenumeratę „Nowego Tygodnika Łobeskiego” wygrała pani Lidia Michno z Łobza. Nagroda do odbioru w redakcji.
Gratulacje! – „nowy tygodnik łobeski” – PISZEMY DLA WAS!
***

KRZYŻÓWKA NA SMS!!!
Rozwiązania należy nadsyłać sms’em do każdego następnego czwartku od publikacji do godz. 15:00 wg następującego schematu: Rozwiązanie krzyżówki nr (numer krzyżówki): (treść hasła). Nadawca: (imię, nazwisko, adres wraz z kodem pocztowym). Sms’y należy wysyłać pod numer: 607 721 607. Opłata za wysłanie sms-a wg. taryfy operatora.

PODPOWIEDŹ: APASZ, FUMY, LIW, OERE, SILIKAT, URUBU.

INFORMATOR POWIATOWY

TELEFONY ALARMOWE	
Policja	997, 112, 91 5615 511 – dyż.
Straż miejska	91 397 61 58
Pogotowie ratunkowe	999
Straż pożarna	998
Pogotowie gazowe	992
Pogotowie energetyczne	991
Pogotowie energetyczne - Łobez	91 39 744 88
Pogotowie energetyczne - Gryfice	91 38 478 12
Pogotowie ciepłowni	993, 91 397 33 97
Pogotowie wodno-kanalizacyjne (PWiK)	994, 91 397 47 85
Powiatowa Stacja Sanitarno-Epidemiologiczna	91 397 45 42
Powiatowy Inspektorat Weterynarii	91 39 74 743
Powiatowy Inspektor Nadzoru Budowlanego	91 39 761 28
SŁUŻBA ZDROWIA	
Szpitale:	
Drawsko Pomorskie	94 363 03 41
Gryfice	91 384 20 61
Resko	91 395 13 00
Przychodnie:	
Łobez, ZOZ „Medyk”, ul. Orzeszkowej	91 397 64 00
Łobez, NZOZ „Medicor”, ul. Kwiatowa	91 397 38 95
Łobez, NZOZ „Przychodnia Rodzinna”, ul. Niepodległości	91 397 55 60
Łobez, SPZZOZ Przychodnia Rejonowa, ul. Sikorskiego	91 573 25 12
Dobra, ul. Mieszczańska	91 391 4125
Radowo M., NZOZ „Ośrodek Zdrowia”	91 397 22 20
Resko, NZOZ „Intermed”, ul. Jedn. Narodowej	91 852 42 92
Resko, NZOZ Ośrodek Zdrowia, ul. Boh. Monte Cassino	91 395 13 32
Węgorzyno, NZOZ Przychodnia Lekarska, ul. Runowska	91 397 15 45
Opieka nocna i świąteczna:	
Łobez, Niepodległości 66 (“Pod sanepidem”)	91 852 42 91
Opieka stomatologiczna:	
Łobez, NFZ, B. Danowska-Krawczak, Spokojna 6	606 823 373
Łobez, NFZ, B. Stojek, Orzeszkowej 5-5A	782 714 349
Łobez, NFZ, M. Ostapowicz, Orzeszkowej 5-5A	603 885 564
Łobez, J. Januszkiewicz, Wybickiego 5	91 397 30 20
Łobez, G. Pobłocki, Wybickiego 5	91 397 59 99
Łobez, A. Kamińska-Piórek, Pocztowa 16	691 952 384
Resko, E. Krzykacz, Kościelna 1	91 395 19 04
Węgorzyno, L. Żurek, Grunwaldzka 27/2	511 066 456
Apteki:	
Łobez, Wybickiego 5	91 397 56 68
Łobez, Bema 4	91 397 60 16
Łobez, Kościelna 5/1A	91 397 30 31
Łobez, Niepodległości 23B	691 483 083
Łobez, Niepodległości 14	91 578 59 33
Łobez, ul. Moniuszki 1	91 30 70 676
Dobra, Mieszczańska 1a	91 391 41 01
Radowo Małe, 92	91 577 79 53 (73)
Resko, Rynek 14a	91 395 11 54
Resko, Wojska Polskiego	91 395 11 99
Węgorzyno, Grunwaldzka 4	91 397 00 98
Rozkład św. i niedz. dyżurów aptek znajduje się na stronie internetowej Starostwa Powiatowego	
Sklep zielarsko-medyczny, Łobez, Niepodległości 62A	506 265 368
Przedsiębiorstwa Użyteczności Publicznej:	
PUK Łobez	91 39 744 65
PWiK Łobez	91 39 747 85
OŚWIATA:	
Łobez	
Łobeski Dom Kultury	91 397 45 71
Miejska Biblioteka Publiczna (B. Pedagogiczna)	91 397 44 08
Szkoła Podstawowa Nr 1	91 397 43 99
Szkoła Podstawowa Nr 2	91 397 43 70
Szkoła Podstawowa Nr 3	91 397 47 61
Szkoła Podstawowa w Bełcznie	91 397 81 05
ZS im. Tadeusza Kościuszki	91 397 43 49
Przedszkole Miejskie Nr 1 (Hałabała)	91 397 46 11
Szkoły Prywatne i Niepubliczny Żłobek	91 397 31 90
Dobra	
Gimnazjum im. UE	91 39 14 414
Szkoła Podstawowa w Dobrej	91 39 14 410
Szkoła Podstawowa w Wojtaszycach	91 39 10 527
Radowo Małe	
Zespół Szkół Publicznych	91 39 72 291, 91 39 72 460
Resko	
Zespół Szkół w Resku	91 39 51 698
Szkoła Podstawowa w Resku	91 39 51 800
- filia w Łosośnicy	91 39 50 129
Szkoła Podstawowa w Starogardzie	91 39 50 023
Przedszkole Miejskie	91 39 51 128
Węgorzyno	
Gimnazjum im. Orła Białego	91 39 71 808
Szkoła Podstawowa w Węgorzynie	91 39 71 418
Szkoła Podstawowa w Runowie Pomorskim	91 39 71 440
Przedszkole Miejskie im. Króla Lwa	91 39 71 494
URZĘDY	
Starostwo Powiatowe w Łobzie	91 817 14 03
Urząd Miejski w Łobzie	91 397 40 01/02
Urząd Gminy w Radowie Małym	91 397 22 22
Urząd Miejski w Resku	91 395 15 03
Urząd Miejski w Dobrej	91 391 45 28
Urząd Miejski w Węgorzynie	91 397 15 63

BEZPŁATNA POMOC W ZAKRESIE UZALEŻNIEŃ ORAZ POMOCY RODZINIE

ul. Niepodległości 50 (budynek biblioteki w Łobzie
tel. 91 397 57 01
www.gkrpa.lobez.pl

W związku ze stanem epidemii na terenie Rzeczpospolitej Polskiej, zajęcia ze specjalistami będą odbywały się zdalnie przy pomocy platformy Skype i telefonicznie.

ZAJĘCIA TERAPEUTYCZNE
dla osób uzależnionych i współuzależnionych
poniedziałek 16:15 - 20:15
SKYPE: jolamars
TELEFON: 503 003 431

ZAJĘCIA TERAPEUTYCZNE
w zakresie: komunikacji w rodzinie, terapii zaburzeń odżywiania, przemocy i uzależnienia, rozwodu, adopcji, rodziny zrekonstruowanej, straty i żałoby w rodzinie, trudności emocjonalnych oraz problematycznych zachowań dzieci, młodzieży i osób dorosłych
czwartek 16:00 - 20:00
SKYPE: Ośrodek Terapii i Mediacji
TELEFON: 504 049 692

ZAJĘCIA TERAPEUTYCZNE
dla osób uzależnionych i współuzależnionych
piątek 16:00 - 20:00
TELEFON: 660 755 625

PORADY PRAWNE
dla osób współuzależnionych oraz potrzebujących wsparcia
I i III wtorek miesiąca 18:00 - 20:30
TELEFON: 691 394 784

PUNKT KONSULTACYJNY
dla osób dotkniętych przemocą w rodzinie
czwartek 16:00 - 20:00
SKYPE: Ośrodek Terapii i Mediacji
TELEFON: 504 049 692

PUNKT KONSULTACYJNY
dla osób uzależnionych i współuzależnionych
wtorek 16:00 - 18:00
TELEFON: 605 591 430

NOWY tygodnik łobeski
„Nowy Tygodnik Łobeski” gazeta powiatowa. **REDAKCJA**: 73-150 Łobez, ul. Kościuszki 10, tel./fax (91) 39 70 990. **REDAKTOR NACZELNY:** Adam Hlib **(607 721 607)**.
REDAKCJA: Zdzisław Kryżyn **(513 220 651)**. **SKŁAD**: Adam Hlib. **WYDAWCA**: DJ Media Sp. z o.o., Łobez **NAKŁAD**: 4.000 egz.
REKLAMA: Adam Hlib tel. 607 721 607. **DRUK**: DJ Media Sp. z o.o. Łobez. **ODDANO DO DRUKU**: 27.07.2020 r., godz. 10:30.
Redakcja nie odpowiada za treść reklam i ogłoszeń. Zastrzegamy sobie prawo do adiustacji i skracania tekstów oraz ogłoszeń drobnych.

reklama w gazecie, tel./fax: 91 39 70 990, kom. 607 721 607, e-mail: nowytygodniklobeski@wp.pl

eprasa.pl 64eb3b9bbb

ProteGO Safe

Wszystko w Twoich rękach

Pobierz aplikację ProteGO Safe i otrzymuj powiadomienia o kontakcie z koronawirusem.

Dziennik w aplikacji

Dziennik zdrowia i test oceny ryzyka dostępny w aplikacji pozwala na bieżąco weryfikować, czy i w jakiej grupie ryzyka jesteś.

Skanowanie otoczenia

Aplikacja skanuje Twoje otoczenie i kontaktuje się z innymi urządzeniami, na których jest zainstalowana. Jeśli na COVID-19 zachoruje użytkownik aplikacji, z którym Twój telefon miał kontakt dłużej niż 15 minut w odległości ok 2 m – dostaniesz spersonalizowane rekomendacje oraz kontakt do specjalnej infolinii.

Masz wątpliwości? Bez obaw.

Aplikacja jest w pełni bezpieczna. Nie będzie przekazywała żadnych danych na Twój temat. Nikt nie dostanie dostępu do zawartości Twojego telefonu. Informacje o napotkanych urządzeniach nie zawierają żadnych danych o ich właścicielach, są anonimowe i zakodowane, a do tego przechowywane tylko w Twoim telefonie, przez dwa tygodnie. Później są usuwane.

Nie dowiesz się, kto zachorował. Dowiesz się za to, jak się zachować i co zrobić, by zadbać o swoje zdrowie.

POBIERZ, ZAINSTALUJ I KORZYSTAJ Z APLIKACJI ProteGo Safe. APLIKACJA JEST BEZPŁATNA DOBROWOLNA I W PEŁNI BEZPIECZNA.

Dowiedz się więcej na: www.gov.pl/protegosafe

GET IT ON Google Play

Available on the App Store

govtech Polska

KPRM | KANCELARIA PREZESA RADY MINISTRÓW

Ministerstwo Cyfryzacji

eprasa.pl 64eb3b9bbb