MASZ TEMAT? ZADZWOŃ: 25 683 03 18

Nr 48 (577)
30 listopada 2022 r.
ISSN 2083-960X
nr indeksu 279498
cena 3,60 zł (VAT 5%)
Jesteśmy na Facebooku
TWÓJ GŁOS - gazeta powiatu garwolińskiego

TWÓJ Głos

GAZETA POWIATU GARWOLIŃSKIEGO

Nikt nie usłyszał zarzutów

Dementujemy pogłoski: ks. kan. Jerzy Janowski, były proboszcz parafii w Miętnem, nie usłyszał zarzutów w związku z tragiczną śmiercią ks. kan. Jerzego Przychodzenia

STR. 3

„POKAZÓWKA DLA NIEPOKORNYCH”?

O przywłaszczenie siedmiu złotych za bilet został oskarżony Jerzy Domaszczyński, były już pracownik PKS Garwolin. Uważa, że cała sytuacja została ustawiona tak, by się go pozbyć, jako niepokornego wobec poprzedniego prezesa

STR. 10

W NUMERZE:

POWIAT
Ordynator oddziału dziecięcego Samir Ismail wykorzystał swoje kontakty z dyplomatami i z Ambasady Kataru pozyskał prawie 65 tys. zł dla szpitala w Garwolinie. Pieniądze zostaną przeznaczone na pomalowanie oddziału STR. 4

GARWOLIN
Rozładunek trwał kilka godzin. Pacjenci będą mogli korzystać z nowoczesnego rezonansu od stycznia 2023 roku STR. 5

GARWOLIN
Do sądu trafił akt oskarżenia wobec 27-letniego mieszkańca powiatu, który w sierpniu potrącił pieszego. Ten w wyniku wypadku zmarł w szpitalu STR. 7

ŁASKARZEW
Pary, które przeżyły 50 lat razem, otrzymały Medale za Długoletnie Pożycie Małżeńskie. Małżeństwa z 60-letnim stażem odebrały upominki STR. 12

Teatralna „perełka” w wykonaniu mieszkańców gminy

Na scenie Miejsko-Gminnego Ośrodka Kultury w Żelechowie odbyła się uroczysta premiera sztuki „Moja żona Penelopa” w wykonaniu aktorów Teatru „Niby nic”

STR. 9

Nie może pogodzić się ze śmiercią żony. Chce odwołania dyrektora

Jan Zawadka, którego żona zmarła w Szpitalu Powiatowym w Garwolinie, domaga się odwołania Krzysztofa Żochowskiego z funkcji dyrektora placówki

STR. 6

eprasa.pl 6520a456bf

REKLAMA

NOWOCZESNE
LECZENIE BEZZĘBIA
W MIŃSKU MAZOWIECKIM
FOCUSCLINIC®
nowoczesna stomatologia
tel. 601 84 07 84
www.leczeniebezzebia.pl

Więcej jabłek niż cytryn

NSP w Brzegach

Policjanci sprawdzali, czy kierowcy przestrzegają przepisów ruchu drogowego. Zadaniem uczniów było nagradzanie jabłkiem tych, którzy jechali zgodnie z przepisami. Kierujący pojazdami popełniający błędy zostali poczęstowani plasterkiem cytryny

Jabłko dla kierowcy który przestrzegał przepisów ruchu drogowego, a cytryna zamiast mandatu: taką akcję 25 lutego przeprowadzili uczniowie klasy VIII Niepublicznej Szkoły Podstawowej im. Jana Pawła II w Brzegach. Zrobili to pod opieką wychowawcy **Małgorzaty Łysiak** i we współpracy ze st. asp. **Łukaszem Rosłańcem** - kierownikiem Posterunku Policji w Miastkowie Kościelnym, st. post. **Maciejem Lisem** oraz podinsp. **Stanisławem Madejskim**.

Policjanci sprawdzali, czy kierowcy przestrzegają przepisów ruchu drogowego. Zadaniem uczniów było nagradzanie jabłkiem tych, którzy jechali zgodnie z przepisami. Kierujący pojazdami popełniający błędy zostali poczęstowani plasterkiem cytryny. Kontrolowani otrzymali również pamiątkowe dyplomy i upomnienia.

Pociesza fakt, że więcej kierowców otrzymało z rąk uczniów jabłka niż cytryny.

JS

KRADZIEŻ TŁUMACZYŁ WPŁYWEM ALKOHOLU

Kryminalni z Garwolina zatrzymali 22-latka, który z samochodu zaparkowanego w centrum miasta ukradł portfel z pieniędzmi, dokumentami i kartami płatniczymi

Za pomocą skradzionej karty dwa razy zapłacił zbliżeniowo za zakupy. Po wszystkim wyrzucił portfel, a karty zniszczył. Podejrzany usłyszał zarzuty za popełnione przestępstwa. Grozi mu kara nawet dziesięciu lat pozbawienia wolności.

Kilka dni temu kryminalni z Garwolina w wyniku przeprowadzonych działań zatrzymali 22-letniego mieszkańca powiatu garwolińskiego, który jest podejrzany o kradzież rzeczy i dokumentów na szkodę innego mieszkańca powiatu oraz dokonanie dwóch płatności zbliżeniowych za pomocą skradzionej karty.

-Jak ustalili policjanci, pokrzywdzony zaparkował swoje auto na jednym z parkingów przy ulicy Targowej w Garwolinie. Przez pośpiech nie zamknął drzwi do samochodu i poszedł do pobliskiego sklepu. Po powrocie do domu zorientował się, że ktoś ukradł z wnętrza auta jego portfel, w którym znajdowały się pieniądze w kwocie 150 zł, dokumenty i karty płatnicze. Z ruchów na koncie bankowym wynikało, że sprawca dwukrotnie przy pomocy skradzionej karty zapłacił za zakupy. Mężczyzna o wszystkim poinformował garwolińskich policjantów -informuje mł. asp. **Małgorzata Pychner**, asystent ds. prasowo-informacyjnych komendanta powiatowego policji w Garwolinie.

Na podstawie zebranych dowodów policjanci zatrzymali 22-letniego mieszkańca powiatu garwolińskiego. Mężczyzna usłyszał zarzuty, do których się przyznał. Tłumaczył, że był wtedy pod wpływem alkoholu. Skradzioną kartą dokonał dwóch płatności na łączną kwotę około 100 złotych za zakupione papierosy. Po wszystkim portfel wyrzucił, a karty zniszczył. Za swoje postępowanie poniesie teraz odpowiedzialność karną przed sądem.

Płacenie zbliżeniowo cudzą kartą płatniczą to przestępstwo kradzieży z włamaniem, za które grozi kara do 10 lat pozbawienia wolności. Za kradzież grozi do 5 lat więzienia.

red.

WAŻNE TELEFONY

ALARMOWE

Straż Pożarna	998 lub 25 682 22 88
Policja	997 lub 47 707 52 00

POGOTOWIE

Ratunkowe	999 lub 25 684 34 31
Ciepłownicze	993 lub 25 682 20 34
Wodno-kanalizacyjne	25 684 32 10

INSTYTUCJE I URZĘDY

Starostwo Powiatowe w Garwolinie	25 684 30 10
Urząd Skarbowy	25 682 39 30
ZUS	22 560 16 00
KRUS	25 684 32 46
ARiMR	25 682 07 95
Prokuratura Rejonowa	25 684 36 33
Sąd Rejonowy	25 682 30 41
Poczta Garwolin	25 682 23 03
Powiatowy Urząd Pracy	25 685 25 00
Urząd Miasta Garwolin	25 684 34 23
Urząd Miasta i Gminy Pilawa	25 685 61 10
Urząd Miasta Żelechów	25 754 11 44
Urząd Miasta Łaskarzew	25 684 52 50
Urząd Gminy Borowie	25 685 90 70/72
Urząd Gminy Garwolin	25 682 05 60
Urząd Gminy Górzno	25 681 22 54
Urząd Gminy Łaskarzew	25 684 50 24
Urząd Gminy Maciejowice	25 682 57 37
Urząd Gminy Miastków Kościelny	25 751 12 86
Urząd Gminy Parysów	25 685 53 19
Urząd Gminy Sobolew	25 682 50 23
Urząd Gminy Trojanów	25 682 71 20
Urząd Gminy Wilga	25 685 30 70

INSPEKCJE

Powiatowy Inspektorat Nadzoru Budowlanego	25 684 35 88
SANEPID	25 684 35 95
Powiatowy Inspektorat Weterynarii	25 684 34 45

OŚRODKI ZDROWIA

SPZOZ Garwolin Szpital	25 684 47 00 lub 25 684 47 35
SPZOZ Garwolin Przychodnia ul. Staszica	25 682 30 23
SPZOZ Trojanów	25 682 71 22
SPZOZ Borowie	25 685 90 29
SPZOZ Pilawa	25 685 61 74
SPZOZ Górzno	25 681 22 22
SPZOZ Łaskarzew	25 684 50 17
SPZOZ Miastków Kościelny	25 754 41 23
SPZOZ Wilga	25 685 35 55

DYŻURY APTEK

30 listopada
dyżur pełni apteka przy ulicy Kościuszki 23 w Garwolinie.

1 grudnia
dyżur pełni apteka przy ulicy Nadwodnej 13/2 w Garwolinie.

2 grudnia
dyżur pełni apteka przy ulicy Długiej 48 w Garwolinie.

3 grudnia
dyżur pełni apteka przy ulicy Senatorskiej 4 w Garwolinie.

4 grudnia
dyżur pełni apteka przy ulicy Mazowieckiej 17 w Garwolinie.

5 grudnia
dyżur pełni apteka przy ulicy Kościuszki 49 F w Garwolinie.

6 grudnia
dyżur pełni apteka przy ulicy Kościuszki 4a w Garwolinie

W tym tygodniu obchodzimy imieniny :

25.11. - Katarzyny, Erazma
26.11. - Delfiny, Konrada, Leonarda, Sylwestra
27.11. - Waleriana, Wirgiliusza
28.11. - Jakuba, Lesława, Zdzisława
29.11. - Błażeja, Saturnina
30.11. - Maury, Andrzeja, Fryderyka
01.12. - Blanki, Eligiusza, Natalii

Solenizantom życzymy wszystkiego najlepszego!

Są pieniądze na Wierzbową

Gmina Borowie pozyskała 2,3 mln zł na przebudowę ulicy Wierzbowej w Głoskowie

Przebudowa obejmie ulicę Wierzbową w Głoskowie na odcinku od ul. Długiej do ul. Spacerowej. Ogólny planowany koszt zadania wynosi 3,6 mln zł, zaś otrzymana dotacja to kwota 2,3 mln zł, która pochodzi ze środków Unii Europejskiej w ramach Programu Rozwoju Obszarów Wiejskich na lata 2014-2020.

-Pozostałe środki będą pochodzić z budżetu Gminy Borowie, a inwestycja zostanie zrealizowana w 2023 roku -zapowiada wójt **Wiesław Gąska**.

Wiesław Gąska/Facebook

Umowę dotacyjną podpisano w środę, 23 listopada, w Wiśniewie

Umowę dotacyjną podpisano w środę, 23 listopada, w Wiśniewie. W imieniu samorządu województwa zrobiły to członkinie zarządu **Janina Ewa Orzełowska** i **Elżbieta Lanc**.

JS

TWÓJ Głos
GAZETA POWIATU GARWOLIŃSKIEGO
eGarwolin.pl

REDAGUJE ZESPÓŁ:
Łukasz Szymański - red. naczelny, tel. 505 272 382, e-mail: lukasz@twojglos.pl
Jarosław Staszczuk - z-ca red. naczelnego, tel. 606 851 510, e-mail: staszczuk@twojglos.pl
Urszula Ruta - tel. 514 180 801, e-mail: ula.ruta@egarwolin.pl
Urszula Sadura - tel. 721 135 129, e-mail: urszula@twojglos.pl
Tomasz Kępka - tel. 511 192 743, e-mail: tomaszkepka@twojglos.pl.

DZIAŁ HISTORII: **Michał Kurach** - tel. 784 650 726, e-mail: historia@twojglos.pl
DZIAŁ SPORTU: **Mateusz Połynka** - tel. 511 199 671, e-mail: sport@twojglos.pl
DZIAŁ REKLAMY: **Monika Antoniuk** - tel. 505 409 151, e-mail: monika@twojglos.pl
WSPÓŁPRACUJĄ: **mł. asp. Małgorzata Pychner** - oficer prasowy KPP w Garwolinie, **st. kpt Tomasz Biernacki** - oficer prasowy PSP w Garwolinie
SKŁAD I ŁAMANIE: **Marek Kurdziałek, Michał Gawryołek**
WYDAWCA: Firma Wydawnicza Michał Gawryołek, ul. Mazowiecka 22, 08-400 Garwolin
DRUK: Drukarnia AGORA w Warszawie, nakład 3356 egz.

REDAKCJA:
GARWOLIN: ul. Mazowiecka 22, 08-400 Garwolin, tel. 500 413 026, e-mail: garwolin@twojglos.pl

REKLAMĘ ZAMÓWISZ:
Monika Antoniuk, tel. 505 409 151, e-mail: monika@twojglos.pl oraz w biurze radekcji - Garwolin, ul. Mazowiecka 22, tel. 500 413 026

Jesteśmy na Facebooku:
> Twój Głos - gazeta powiatu garwolińskiego
> eGarwolin

eprasa.pl 6520a456bf

DRZWI ZABILI DESKAMI I ZASTAWILI SZAFĄ

Dwaj bracia z naszego powiatu mieli na swoim koncie włamania. Zgodnie z decyzją wymiaru sprawiedliwości, powinni odbyć karę pozbawienia wolności w zakładzie karnym. Nie zamierzali jednak zastosować się do wydanego wyroku

Choć 41- i 37-latek zadali sobie dużo trudu, żeby ukryć się przed policjantami, dzięki skutecznej akcji funkcjonariuszy zostali zatrzymani i na najbliższy rok trafili do więzienia. W trakcie planowania zatrzymania poszukiwanych mężczyzn policjanci brali pod uwagę różne możliwe scenariusze. Z dokonanego rozpoznania wynikało, że bracia mogą być agresywni. Jeden z wariantów zakładał konieczność siłowego wejścia do domu. Akcję zatrzymania przeprowadzono w poniedziałek, 21 listopada, na terenie gminy Garwolin.

PRZYGOTOWALI SOBIE KRYJÓWKĘ

-Funkcjonariusze sprawnie zrealizowali taktyczne założenia operacji. Szybko dostali się do mieszkania i zaczęli je przeszukiwać -informuje mł. asp. **Małgorzata Pychner**, asystent ds. prasowo-informacyjnych komendanta powiatowego policji w Garwolinie.

Bracia zadali sobie dużo trudu, by ukryć się policjantami.

-Obaj znajdowali się w jednym z pomieszczeń, które przygotowali, jako swoistą kryjówkę. Drzwi do niego były zastawione szafą. Żeby utrudnić dostęp do pomieszczenia mężczyźni dodatkowo zabili wejście deskami -dodaje rzeczniczka garwolińskiej policji.

Po skutecznej akcji policji bracia jeszcze tego samego dnia trafili do zakładu karnego, gdzie odbędą kary wyznaczone przez sąd.

red.

Z dokonanego rozpoznania wynikało, że bracia mogą być agresywni

REKLAMA

Nikt nie usłyszał zarzutów

Dementujemy pogłoski: były proboszcz parafii w Miętnem nie usłyszał zarzutów w związku ze zdarzeniem z początku września na plebanii w Miętnem

Po tragicznym i do dzisiaj nie wyjaśnionym zdarzeniu, do którego doszło 1 września na plebanii w Miętnem, regularnie pojawiają się różne pogłoski czy wręcz spekulacje. Od pewnego czasu krążą informacje o domniemanym postawieniu zarzutów byłemu wieloletniemu proboszczowi parafii. O to, czy rzeczywiście tak się stało, pytają nasi Czytelnicy.

Marcin Ignasiak, zastępca prokuratora rejonowego w Garwolinie, zaprzecza tym pogłoskom. Były proboszcz ani nikt inny nie usłyszał zarzutów w związku z tym zdarzeniem.

-Śledztwo jest w dalszym ciągu prowadzone w sprawie i nie została jeszcze podjęta decyzja co do sposobu merytorycznego zakończenia postępowania -informuje.

Przypomnijmy: Pierwszego września o godzinie 7:30 rano, na policję wpłynęło zgłoszenie o zdarzeniu na plebanii w Miętnem. Ks. **Jerzy Przychodzeń** w stanie ciężkim został przetransportowany do szpitala, gdzie przeszedł operację. Ustalenia prokuratora i śledczych wskazywały na próbę samobójczą. Prokuratura wszczęła śledztwo w kierunku czynu określonego w art. 151 kodeksu karnego, czyli doprowadzenia przez namowę lub udzielenia pomocy do targnięcia się na własne życie. Niestety, po niespełna czterech dobach, kapłan zmarł w Szpitalu Powiatowym w Garwolinie.

Po informacjach o prowadzeniu postępowania w kierunku nakłaniania do samobójstwa, odezwało się wiele głosów twierdzących, że to niemożliwe, aby ks. Jerzy sam targnął się na swoje życie.

JS

Kiermasz dla Rozalki i dla Julka

MARIANÓW Mieszkańcy Nowego Żabieńca organizują kiermasz bożonarodzeniowy. Odbędzie się on w niedzielę, 4 grudnia, przed kościołem w Marianowie. Rozpocznie się o godzinie 9:00.

Do nabycia będą między innymi stroiki bożonarodzeniowe do domu i na cmentarz, grzaniec bezalkoholowy, ciasta i różne smakołyki.

Cały dochód ze sprzedaży zostanie przeznaczony na rehabilitację Julka i Rozalki pochodzących z Nowego Żabieńca.

Rozalia Kopera ma dwa lata. Cierpi na mózgowe porażenie dziecięce, retinopatię, wcześniactwo, dysplazję oskrzelowo-płucną i wrodzone obniżone napięcie mięśniowe.

Julian Maciąg ma 5 lat. Choruje na mózgowe porażenie dziecięce, połowicze lewostronne.

JS

eprasa.pl 6520441380

Dla straży i dla gminy

GM. ŁASKARZEW 85 tys. zł trafi do gminy Łaskarzew z Wojewódzkiego Funduszu Ochrony Środowiska i Gospodarki Wodnej w Warszawie.

Samorząd gminy pozyskał 16,2 tys. zł na modernizację oświetlenia w hali sportowej w Woli Łaskarzewskiej.

Dwie jednostki OSP otrzymały dotację na aktywowanie i doposażenie Młodzieżowej Drużyny Pożarniczej. Na ten cel straż z Melanowa ma 15 a z Woli Łaskarzewskiej 14,8 tys. zł.

Kolejne dwie jednostki dostały pieniądze na zakup sprzętu i wyposażenia służącego do prowadzenia akcji ratowniczych i usuwania skutków zagrożeń. Do OSP w Dąbrowie trafiło 18,8 tys. zł, a do OSP w Woli Rowskiej 20 tys. zł.

Umowy podpisano 10 listopada w strażnicy w Rudzie Talubskiej.

JS

ORDYNATOR POZYSKAŁ DAROWIZNĘ... Z KATARU

Ordynator oddziału dziecięcego Samir Ismail wykorzystał swoje kontakty z dyplomatami i z Ambasady Kataru pozyskał prawie 65 tys. zł dla szpitala w Garwolinie. Pieniądze zostaną przeznaczone m.in. na pomalowanie oddziału, tak by był przyjaźniejszy dla małych pacjentów

fot. znanylekarz.pl

Palestyński lekarz Samir Ismail jest ordynatorem oddziału od początku tego roku

Na rachunek bankowy SPZOZ w Garwolinie 21 listopada wpłynęła darowizna pieniężna z Ambasady Państwa Kataru w kwocie 64 tys. 310 zł.

Dziękuję za pozytywne odniesienie się do naszej prośby, dotyczącej przekazania środków finansowych na realizację potrzeb oddziału dziecięcego Szpitala Powiatowego w Garwolinie, szczególnie w zakresie odmalowania oddziału -napisał w podziękowaniu dyrektor SPZOZ w Garwolinie **Krzysztof Żochowski**.

Zapytaliśmy dyrektora o tę niecodzienną darowiznę i o to, jak udało się ją pozyskać.

-Całym spiritus movens tego, co się wydarzyło jest nowy ordynator oddziału dziecięcego Samir Ismail. Pan doktor Ismail jest bardzo dobrym pediatrą, bardzo cenionym w wielu kręgach, między innymi w kręgach dyplomatów państw arabskich akredytowanych przy Dworze Prezydenta Rzeczpospolitej. Otacza opieką dzieci dyplomatów i z nimi podjął rozmowy o wsparciu finansowym -opowiada dyrektor szpitala.

ZAPYTALI: „PO CO WAM TE PIENIĄDZE?"

-Ambasada Kataru odpowiedziała, że bardzo chętnie. Katar jest teraz bardzo popularny ze względu na Mistrzostwa Świata w piłce nożnej. Zapytali „po co wam te pieniądze?" Na oddział dziecięcy. Zadzwonili do ministra i padła odpowiedź, że jak na dzieci, to od razu. Przyznali grant na odmalowanie tego oddziału. Mam nadzieję, że jeszcze w tym roku uda nam się to zrobić. Przymiarki już trwają. Parę formalności musimy jeszcze dopiąć, ale to co najważniejsze, czyli pieniądze na koncie już są, za które dziękowałem -zaznacza Krzysztof Żochowski.

-Mam nadzieję, że to spowoduje, że nasz oddział będzie jeszcze bardziej przyjazny dzieciom, a przykry tam pobyt spowodowany chorobą nie będzie aż tak bardzo przykry, bo będą ładne, radosne obrazki na ścianach wymalowane przez osoby, które mają talent, żeby takie rzeczy na ścianach namalować -podkreśla dyrektor szpitala. Placówka obecnie oczekuje na projekt metamorfozy oddziału.

Aktualnie ordynator Samir Ismail przebywa za granicą. Zapewnił nas, że po powrocie opowie więcej o pozyskaniu wsparcia dla garwolińskiego szpitala.

Dyrektor Krzysztof Żochowski dodaje, że będzie informował przedstawicieli Ambasady Państwa Kataru o postępach w pracach i zaprosi ich na uroczyste otwarcie odmienionego oddziału.

Urszula Ruta

Druhowie ze wsparciem

OSP Wola Starogrodzka/Facebook

Na zakup sprzętu i wyposażenia służącego do prowadzenia akcji ratowniczych i usuwania skutków zagrożeń OSP w Woli Starogrodzkiej pozyskała 20 tys. zł

GM. PARYSÓW Cztery jednostki OSP z terenu gminy pozyskały pieniądze na zakup sprzętu i doposażenie drużyn młodzieżowych. Środki pochodzą z Wojewódzkiego Funduszu Ochrony Środowiska i Gospodarki Wodnej w Warszawie.

Na aktywowanie i doposażenie Młodzieżowej Drużyny Pożarniczej OSP w Stodzewie otrzymała 14,7 tys. zł. Z kolei trzy jednostki pozyskały fundusze na zakup sprzętu i wyposażenia służącego do prowadzenia akcji ratowniczych i usuwania skutków zagrożeń. Na ten cel OSP w Parysowie ma 12,4 tys. zł, a OSP w Starowoli i OSP w Woli Starogrodzkiej po 20 tys. zł. Umowy dotacyjne podpisano 10 listopada w strażnicy OSP w Rudzie Talubskiej.

JS

Odpowie za posiadanie amfetaminy i marihuany

Nawet trzy lata pozbawienia wolności grozi 38-latkowi, który w miejscu zamieszkania posiadał narkotyki

Policjanci Zespołu do walki z Przestępczością Narkotykową garwolińskiej komendy podczas przeszukania zabezpieczyli u mieszkańca Garwolina amfetaminę i marihuanę. Mężczyzna za swoje czyny odpowie przed sądem.

Do zatrzymania doszło w sobotę (26 listopada).

-Podczas przeszukania mieszkania 38-letniego mężczyzny, policjanci zabezpieczyli nielegalne substancje. Po przeprowadzeniu wstępnych badań przy użyciu testerów okazało się, że posiadane przez mieszkańca Garwolina środki, to amfetamina oraz marihuana -informuje mł. asp. **Małgorzata Pychner**, asystent ds. prasowo-informacyjnych komendanta powiatowego policji w Garwolinie.

38-letni mieszkaniec powiatu garwolińskiego odpowie za przestępstwo opisane w art. 62 Ustawy o przeciwdziałaniu narkomanii.

red.

fot. KPP Garwolin

Posiadane przez mężczyznę środki, to amfetamina i marihuana

W związku z dynamicznym rozwojem, redakcja tygodnika Twój Głos-gazeta powiatu garwolińskiego, poszukuje osób chętnych do podjęcia współpracy jako:

DZIENNIKARZ - REDAKTOR

Osoba zatrudniona na tym stanowisku, będzie odpowiedzialna za zbieranie i redagowanie informacji o wydarzeniach z terenu powiatu garwolińskiego.

Oferujemy pracę w ambitnym, młodym zespole redakcyjnym, duże możliwości rozwoju zawodowego i atrakcyjne wynagrodzenie. Ofertę kierujemy również do osób poszukujących pracy dodatkowej.

UWAGA! Konieczne jest doświadczenie w pracy na podobnym stanowisku.

Zainteresowanych prosimy o nadsyłanie swojego CV i listu motywacyjnego na adres mailowy lukasz@twojglos.pl. w tytule wpisując: „DZIENNIKARZ".

Uprzejmie informujemy, że skontaktujemy się tylko z wybranymi osobami.

eprasa.pl 65.2.0.4.1.1.1

NOWOCZESNY SPRZĘT DOTARŁ DO SZPITALA

Rozładunek trwał kilka godzin. Pacjenci będą mogli korzystać z nowoczesnego rezonansu od stycznia 2023 roku

fot. Przemysław Makulec

Warty blisko 4,8 mln zł rezonans magnetyczny dotarł do szpitala 22 listopada

We wtorek (22 listopada) przed Szpitalem Powiatowym w Garwolinie pojawił się bardzo wartościowy ładunek. Do placówki dotarł warty blisko 4,8 mln zł rezonans magnetyczny MR (1,5T). Umowę na zakup nowoczesnego sprzętu z firmą Siemens Healthcare Sp. Z o. o., reprezentowaną przez kierownika ds. Kluczowych Klientów **Ewę Kałużny** podpisali na początku września starosta garwoliński **Mirosław Walicki** oraz wicestarosta **Marek Ziędalski** przy kontrasygnacie skarbnika powiatu **Jolanty Zawadki**. W oficjalnym podpisaniu umowy uczestniczył także dyrektor ds. Administracyjno-Ekonomicznych Samodzielnego Publicznego Zakładu Opieki Zdrowotnej w Garwolinie **Michał Rękawek**. Rezonans będzie własnością SPZOZ w Garwolinie.

KOLEJNY SPRZĘT Z GRANTU

Inwestycja została dofinansowana z Rządowego Funduszu Inwestycji Lokalnych.

-W zeszłym roku z tego grantu pozyskaliśmy dwa aparaty USG i ramię C, czyli centralny, przenośny aparat rentgenowski, który wykorzystujemy na bloku operacyjnym do zabiegów ortopedycznych. Czwartym elementem z tego grantu jest rezonans. Z przetargu wyszła kwota wyższa, niż dofinansowanie. Brakującą kwotę ok. 800 tys. zł dołożyło Starostwo Powiatowe w Garwolinie -informuje dyrektor SPZOZ w Garwolinie **Krzysztof Żochowski**.

ZACZNĄ BADAĆ W STYCZNIU

Rozładunek sprzętu trwał kilka godzin. Montaż jeszcze trochę potrwa.

-Nowy rezonans będzie w tej samej lokalizacji, w której był na naszym terenie rezonans komercyjny. Od około miesiąca pracuje tam intensywnie ekipa techniczna. To pomieszczenie trzeba było odświeżyć i przystosować do nieco innego modelu, bo jednak technika poszła przez te 10 lat do przodu -zaznacza dyrektor Żochowski.

Podkreśla, że najważniejsza przy montażu rezonansu jest Klatka Faradaya.

-My tego nie widzimy, ale dookoła nas krąży promieniowanie elektromagnetyczne. Chodzi o to, żeby to promieniowanie maksymalnie wyekranować. Działanie rezonansu opiera się na sczytywaniu zmian pola elektromagnetycznego i to musi być maksymalnie wygłuszone. Głównym urządzeniem jest potężny magnez, ale żeby on mógł sczytywać pewne zmiany w ludzkim organizmie, które później można obrazować, musi być wygłuszony, więc trzeba tę klatkę w ścianach zbudować - wyjaśnia Krzysztof Żochowski.

-Większość prac w pracowni rezonansu została wykonana wcześniej. Jeżeli nic się nie zmieni, a do tej pory wszystkie te działania idą zgodnie z harmonogramem, od nowego roku rezonans powinien zacząć pracować -dodaje.

INNA NALEPKA NA DRZWIACH

-Jest to urządzenie nowsze, bezpieczniejsze, sprawniejsze. Poza tym dla pacjentów ta różnica nie będzie zbyt odczuwalna. Będzie inna nalepka na drzwiach. Nie będzie już nazwy firmy, która z nami do tej pory współpracowała, ale będzie „Pracownia rezonansu magnetycznego SPZOZ w Garwolinie” -tłumaczy Krzysztof Żochowski.

Z nowego rezonansu będą mogli korzystać pacjenci szpitala i osoby posiadające skierowanie na badanie z poradni specjalistycznej.

-Jest duże oczekiwanie jeśli chodzi o te badania. Są to badania nielimitowane, czyli ile damy radę zrobić, to tyle zrobimy, bo Fundusz za wszystko płaci -zaznacza dyrektor SPZOZ w Garwolinie.

-Mam nadzieję, że parę złotych na tym szpital zarobi -dodaje.

UR

REKLAMA
Vital MED
PRYWATNA PRZYCHODNIA
GARWOLIN
ul. Kościuszki 52, lokal 11
Budynek Grey House
LARYNGOLOG
502 999 558 VitalMedGarwolin.pl
Znajdź nas na

Zmiany w kierownictwie policji

KPP Garwolin

Podinspektor Dariusz Gaładyk jest najstarszym stopniem funkcjonariuszem w garwolińskiej jednostce

POWIAT Kolejne zmiany w kierownictwie Komendy Powiatowej Policji w Garwolinie. Wiemy, kto pełni obowiązki zastępcy komendanta po odwołaniu Dariusza Rogali.

Przypomnijmy, że na początku listopada komisarz **Dariusz Rogala** został odwołany ze stanowiska zastępcy komendanta powiatowego policji w Garwolinie. Komendant wojewódzki policji zs. w Radomiu wyznaczył mu nowe zadania i miejsce pełnienia służby w Komendzie Miejskiej Policji w Siedlcach. Komisarz Dariusz Rogala był zastępcą w Garwolinie przez ponad trzy lata.

Po przeniesieniu kom. Rogali do Siedlec, pełniącym obowiązki I zastępcy komendanta powiatowego policji w Garwolinie został podinsp. **Dariusz Gaładyk** . Do czasu powołania na to stanowisko pełnił funkcję naczelnika wydziału wspomagającego komendy.

Co ciekawe, podinspektor Dariusz Gaładyk jest aktualnie najstarszym stopniem funkcjonariuszem w garwolińskiej jednostce.

Efekt domina

W kolizji brały udział trzy samochody. Na szczęście nikomu nic się nie stało

GARWOLIN Niezachowanie bezpiecznej odległości zakończyło się kolizją trzech samochodów. 22 listopada na Alei Legionów zadziałał „efekt domina”.

Do zdarzenia doszło we wtorek przy sklepie Gama. Zgłoszenie trafiło do służb o godzinie 16:43. Auta, biorące udział w kolizji, jechały w stronę Sulbin.

-Kierująca osobowym renaultem nie zachowała bezpiecznej odległości od poprzedzającego pojazdu i uderzyła w tył mazdy. Ta z kolei uderzyła w toyotę -informuje mł. asp. **Małgorzata Pychner**, asystent ds. prasowo-informacyjnych komendanta powiatowego policji w Garwolinie.

red.

Wjechał do rowu. Odpowie za przestępstwo

W Jaźwinach kierowca osobowego VW wjechał do rowu. Policjanci na miejscu zdarzenia ustalili, że mężczyzna popełnił przestępstwo

Do zdarzenia doszło 22 listopada tuż po 17:00

Do zdarzenia doszło we wtorek (22 listopada) na terenie gminie Pilawa. Zgłoszenie wpłynęło do służb o godzinie 17:11.

-Okazało się, że 40-letni mieszkaniec powiatu garwolińskiego, kierując volkswagenem, nie dostosował prędkości do panujących warunków na drodze i wpadł do rowu. W trakcie czynności policjanci ustalili, że mężczyzna posiada orzeczony przez sąd aktywny zakaz kierowania pojazdami mechanicznymi -informuje mł. asp. **Małgorzata Pychner**, asystent ds. prasowo-informacyjnych komendanta powiatowego policji w Garwolinie.

40-latek był trzeźwy. Sprawa popełnionego przez niego przestępstwa - kierowania mimo sądowego zakazu - trafi do sądu.

eprasa.pl 652 444 66

ODESZLI OD NAS

18 listopada zmarł
Stanisław BELKA
z Garwolina
przeżył 88 lat

21 listopada zmarła
Helena KOT
z Unina Kolonii
przeżyła 94 lata

20 listopada zmarła
Anna SOSZKA
ze Starej Brzuzy
przeżyła 79 lat

11 listopada zmarła
Helena GULIJSKA
z Sobolewa
przeżyła 86 lat

25 listopada zmarł
Robert SZCZĘŚNIAK
z Garwolina
przeżył 54 lata

24 listopada zmarła
Krystyna GUZOWSKA
z Trąbek
przeżyła 94 lata

18 listopada zmarł
Stanisław BELKA
z Garwolina
przeżył 88 lat

19 listopada zmarł
Kacper GRZEBALSKI
z Oronnego
przeżył 12 lat

19 listopada zmarł
Konrad Dawid BRYCH
z Żelechowa
przeżył 37 lat

20 listopada zmarł
Mieczysław Stanisław WIELGOSZ
z Łętowa
przeżył 86 lat

21 listopada zmarł
Ryszard CZAMARA
z Garwolina
przeżył 71 lat

21 listopada zmarła
Teresa MALINOWSKA
ze Starego Pilczyna
przeżyła 84 lata

23 listopada zmarła
Barbara Janina PAWLIK
z Podebłocia
przeżyła 61 lat

25 listopada zmarła
Zofia Teresa KUCHNIA
z Ksawerynowa
przeżyła 91 lat

NIE MOŻE POGODZIĆ SIĘ ZE ŚMIERCIĄ ŻONY. CHCE ODWOŁANIA DYREKTORA

Jan Zawadka, którego żona zmarła w Szpitalu Powiatowym w Garwolinie, domaga się odwołania Krzysztofa Żochowskiego z funkcji dyrektora placówki

Jan Zawadka wniósł o wszczęcie procedury odwołania Krzysztofa Żochowskiego ze stanowiska dyrektora Szpitala Powiatowego w Garwolinie. Pismo w tej sprawie złożył na początku listopada do rady powiatu.

-Wiem, że tymi kwestiami zajmuje się zarząd powiatu, ale chciałem, żeby cała rada otrzymała informację -przyznaje.

Jego decyzja jest pokłosiem zdarzenia, które miało miejsce w szpitalu w sierpniu, a o którym pisaliśmy w 35. wydaniu Twojego Głosu. 21 sierpnia zmarła jego żona Barbara. Dwa dni wcześniej przywiózł ją na SOR garwolińskiego szpitala.

-Żona miała migotanie przedsionków, bardzo wysokie ciśnienie nawet po zażyciu leku Captopril pod język, arytmię serca. Wiedziałem, że była w stanie umierającym, bo słuchałem serca, mierzyłem ciśnienie, cukier. Parametry wskazywały, że jest znacznie gorzej -wyjaśniał nam w sierpniu.

Barbara Zawadka nie została jednak przyjęta na SOR. Do lekarza ponownie pojechali dzień później. Tym razem najpierw na nocną i świąteczną pomoc lekarską. Pani doktor z NPL natychmiast skierowała żonę na SOR.

-Tam ponownie spotkaliśmy się z arogancją i poniżaniem. Tym razem pani w rejestracji zarejestrowała żonę. Pani, która wzięła żonę do badania, nie pozwoliła mi w czasie badania być razem z żoną, pomimo że żona nie potrafiła się już podpisać, sama rozebrać i ubrać -wspominał.

Niestety następnego dnia pani Barbara zmarła.

W piśmie skierowanym do rady powiatu J. Zawadka przypomina, że jest zasłużonym honorowym dawcą krwi. Oddał 45 litrów krwi, w większości do garwolińskiego szpitala.

-Nie oczekuję na żadne przywileje z tego tytułu, ale żądam w imieniu wszystkich poszkodowanych pacjentów przez personel szpitala, odwołania ze stanowiska dyrektora szpitala Krzysztofa Żochowskiego, który nie reaguje na przestępcze działalności podległych pracowników -pisze.

-Nie są to jakieś doniesienia prasowe, to są fakty, które miały miejsce w SOR powiatowego szpitala w Garwolinie -podkreśla.

-Od 3 miesięcy nie usłyszałem jednego słowa „przepraszamy", „wyrażamy współczucie z powodu śmierci żony". Praktycznie żadnej reakcji ze strony dyrektora, nie mówiąc o jakiejś podstawowej pomocy psychologicznej -zauważa w piśmie.

W związku z powyższym *„kierując się dobrem przyszłych pacjentów"*, prosi Radę Powiatu Garwolińskiego o odwołanie K. Żochowskiego ze stanowiska dyrektora szpitala.

Pismo J. Zawadki zostało przekierowane do zarządu powiatu. Starosta **Mirosław Walicki** wyjaśnia, że pismo nie jest traktowane jako wniosek o odwołanie, ale jako skarga.

-Zarząd oczekuje na to, jak zakończy się sprawa w prokuraturze -informuje starosta **Mirosław Walicki**. Wtedy zostaną podjęte dalsze kroki.

Jarosław Staszczuk

Sprawa w prokuraturze okręgowej

Jan Zawadka, uważając, że przez niewłaściwe podejście do stanu zdrowia pani Barbary, lekarze przyczynili się do jej śmierci, skierował sprawę do Prokuratury Rejonowej w Garwolinie. Postępowanie jest prowadzone w kierunku nieumyślnego spowodowania śmierci, czyli o czyn z artykułu 155 kodeksu karnego. Zostało przeniesione do Prokuratury Okręgowej w Siedlcach.

Prokurator **Krystyna Gołąbek**, rzecznik Prokuratury Okręgowej w Siedlcach wyjaśnia, że przeniesienie sprawy z Garwolina do Siedlec to standardowa procedura.

-Wszystkie sprawy o tak zwane błędy w sztuce, gdzie skutkiem jest nieumyślne spowodowanie śmierci pokrzywdzonego, są prowadzone w prokuraturze Okręgowej w Siedlcach -mówi.

Są prowadzone także standardowe czynności dla tego typu spraw. Została przeprowadzona sekcja zwłok, prokurator gromadzi dokumentację medyczną, nie tylko z ostatniego pobytu w szpitalu, ale też inną dostępną, dotyczącą wcześniejszych procesów leczenia, aby mieć całokształt informacji o stanie zdrowia pacjenta. Kolejny krok to przesłuchiwanie personelu medycznego, który brał udział w udzielaniu świadczeń medycznych, w czasie ostatniego pobytu. Przesłuchiwanie świadków rozpoczęło się w minionym tygodniu.

-Na końcu wywołuje się opinię biegłego lekarza albo zespołu biegłych, czy został popełniony błąd -informuje K. Gołąbek. Obecnie trudno wyrokować, jak długo potrwa śledztwo w tej sprawie.

Składamy serdeczne podziękowania Wszystkim,
którzy w tak bolesnych dla nas chwilach,
okazali nam wiele serca, życzliwości i wsparcia,
a także odczuwają z nami smutek i ból po śmierci
naszego ukochanego Męża, Taty i Dziadka

ŚP.
Ryszarda Czamary

Wszystkim, którzy tak licznie uczestniczyli
we Mszy Św., ceremonii pogrzebowej i w Jego ostatniej drodze
serdeczne "Bóg zapłać"

żona Ewa, córki Ewa, Ela i Kasia z Rodzinami

oprasa pl 652 [illegible]

Pijany 31-latek zakończył podróż w rowie

CYGANÓWKA Kompletnym brakiem rozsądku wykazał się mieszkaniec powiatu, który pod znacznym wpływem alkoholu postanowił wsiąść za kierownicę swego auta. 31-latek już stracił prawo jazdy. Teraz czekają go kolejne konsekwencje karne i finansowe.

W sobotę (26 listopada) po 14:00 dyżurny garwolińskiej komendy został powiadomiony o zdarzeniu drogowym w miejscowości Cyganówka. Według osoby zgłaszającej, samochód osobowy na zakręcie drogi wjechał do rowu. Na miejsce pojechali policjanci ruchu drogowego, którzy potwierdzili zgłoszenie.

-Kierowca mini coopera, który wpadł do rowu, był pijany. Mężczyzna chwiał się na nogach, jednak nie z powodu poniesionych obrażeń, a prawdopodobnie z powodu wypitego alkoholu. Badanie stanu trzeźwości wykazało, że 31-latek miał w organizmie ponad 2 promile -informuje mł. asp. **Małgorzata Pychner**, asystent ds. prasowo-informacyjnych komendanta powiatowego policji w Garwolinie.

Na szczęście mieszkaniec powiatu garwolińskiego jechał sam i nie doprowadził do tragedii na tej ruchliwej trasie. Policjanci zatrzymali prawo jazdy 31-latka. Niebawem za swoje nieodpowiedzialne zachowanie odpowie przed sądem.

red.

GROZI MU NAWET OSIEM LAT WIĘZIENIA

27-letni mieszkaniec powiatu usłyszał zarzuty spowodowania wypadku ze skutkiem śmiertelnym

Do sądu trafił akt oskarżenia wobec 27-letniego mieszkańca powiatu, który w sierpniu potrącił w Garwolinie pieszego. Ten w wyniku wypadku zmarł w szpitalu

Akt oskarżenia wpłynął do sądu 22 listopada. 27-letni mieszkaniec powiatu usłyszał zarzuty z artykułu 177 paragraf 2 -czyli spowodowania wypadku ze skutkiem śmiertelnym.

-Za ten czyn grozi od 6 miesięcy do 8 lat pozbawienia wolności -przypomina **Marcin Ignasiak**, zastępca prokuratora rejonowego w Garwolinie.

Przypomnijmy, do wypadku doszło w piątek, 19 sierpnia, na przejściu dla pieszych na ulicy Stacyjnej w Garwolinie, nieopodal Komendy Powiatowej Policji.

-Kierujący samochodem osobowym marki volvo potrącił w rejonie oznakowanego przejścia dla pieszych mężczyznę w wieku 33 lat. Na miejsce natychmiast skierowano służby ratunkowe. Poszkodowany z poważnymi obrażeniami ciała został przetransportowany do szpitala śmigłowcem LPR -informowała wówczas mł. asp. **Małgorzata Pychner**, asystent ds. prasowo-informacyjnych komendanta powiatowego policji w Garwolinie.

Poszkodowanym był Jarosław B., który mieszkał na osiedlu Stacyjna w Garwolinie. Pracował w fabryce Avon. Z obrażeniami ciała został przetransportowany śmigłowcem Lotniczego Pogotowia Ratunkowego do szpitala. Niestety mężczyzna zmarł w szpitalu.

27-letni kierowca volvo - mieszkaniec powiatu garwolińskiego - był trzeźwy.

Na łyżwach jeszcze nie w tym sezonie

GARWOLIN Trwają prace związane z budową zadaszonego lodowiska sezonowego. Posuwają się zgodnie z planem. Według umowy mają się zakończyć do 30 czerwca przyszłego roku. Oznacza to, że w tym sezonie zimowym z lodowiska jeszcze nie skorzystamy.

Roboty realizuje firma Rembud Kazimierz Jasiński z Garwolina. Umowa z wykonawcą opiewa na prawie 8 mln zł. Została podpisana w lutym. Miasto pozyskało na ten cel 3,9 mln zł z samorządu województwa mazowieckiego.

Lodowisko będzie funkcjonować w sezonie zimowym. W sezonie letnim obiekt ma służyć jako boisko treningowe.

JS

Według umowy prace mają się zakończyć do 30 czerwca przyszłego roku

II Pilawski Bieg Mikołajów

Stopka Pilawa zaprasza do udziału w drugiej edycji Pilawskiego Biegu Mikołajów

Mamy nadzieję, że ściągniemy mnóstwo miłośników biegania i tych którzy dopiero myślą o rozpoczęciu biegowej przygody. W szczególności, że dystans głównego biegu nie jest bardzo wymagający (5km) oraz to, że możliwość biegu będą miały także nasze pociechy -piszą organizatorzy.

Zapraszamy serdecznie do współpracy wszystkie firmy chcące wspomóc organizację tego niecodziennego wydarzenia w naszym mieście -dodają.

Biegi odbędą się na dystansie 5 km (bieg główny), 1 km (13-15 lat), 500 m (10-12 lat), 300 m (7-9 lat) i 100 m (przedszkolaki).

Imprezę zaplanowano na 18 grudnia. Rozpoczęcie o 13:00 na parkingu przy MGOK w Pilawie Biuro zawodów czynne będzie w godzinach 11:00-12:45. Organizatorzy proszą potencjalnych sponsorów o telefoniczny kontakt z Radosławem Pyzą (505 776 716).

REKLAMA

DREWNO KOMINKOWE I OPAŁOWE

Sosna ◦ Brzoza ◦ Dąb ◦ Grab ◦ Buk

+48 690 615 095

Pacjent dziękuje lekarzom

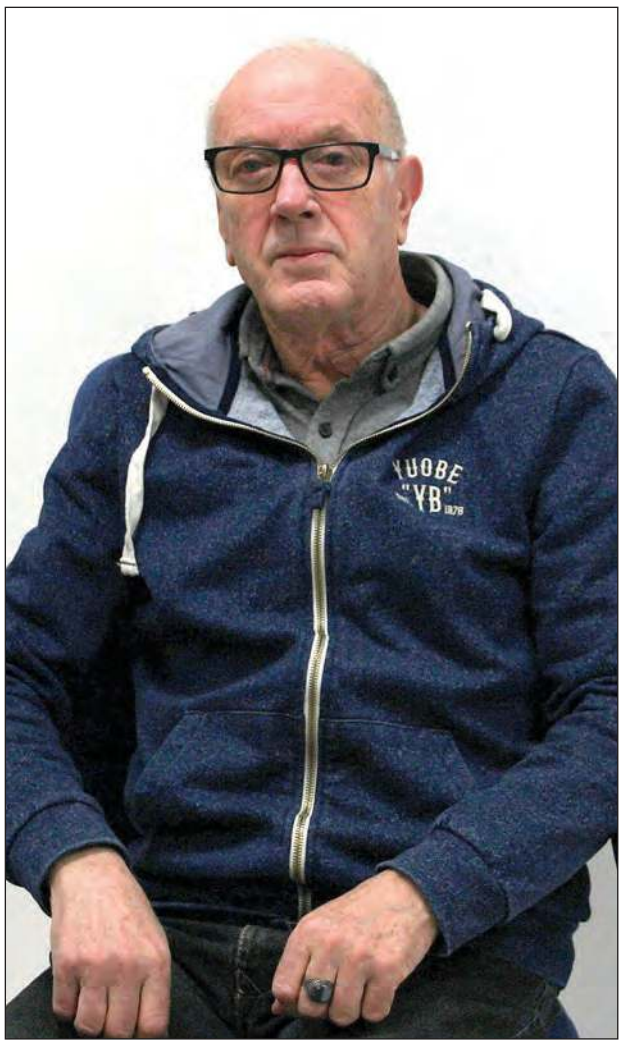

-Personel był super. Należą mu się podziękowania. Jestem bardzo wdzięczny. Było miło, przyjemnie, profesjonalnie, bez żadnych powikłań -wspomina Stefan Sokołowski

GARWOLIN Nasz Czytelnik postanowił pochwalić fachową pomoc personelu i miłą atmosferę, jaka panuje w garwolińskim szpitalu.

Stefan Sokołowski z Garwolina miał zaawansowaną przepuklinę pachwinową.

-To był dla mnie ostatni dzwonek. Gdybym jeszcze poczekał, bo był przerost, to nie wiadomo, jakby się to zakończyło -podkreśla.

Zwraca uwagę na fachową i sprawną pomoc personelu garwolińskiego szpitala. Najpierw podczas wizyty w poradni chirurgicznej otrzymał odpowiednie wskazówki od dr **Magdaleny Szafranowicz-Jędrzejczak**.

-Nie było wolnego terminu na operację. Pani doktor obejrzała mnie i powiedziała, że muszę być przyjęty przez SOR, żeby dłużej nie czekać -wspomina.

Tak też uczynił. W niedzielę, 7 listopada udał się na SOR. Został przyjęty i trafił na oddział chirurgiczny. Operację przeszedł następnego dnia. Przeprowadziła ją pani doktor, która przyjęła go w poradni. Sam zabieg trwał prawie 1,5 godziny.

-Podczas jego trwania rozmawiałem z personelem. Zachował się naprawdę wspaniale -opowiada S. Sokołowski.

Ze szpitala wyszedł dwa dni później. Po 10 dniach od operacji poszedł na zdjęcie szwów. Tym też zajęła się ta sama pani doktor.

-Personel był super. Należą mu się podziękowania. Jestem bardzo wdzięczny. Było miło, przyjemnie, profesjonalnie, bez żadnych powikłań -wspomina.

Osobiście podziękowania przekazał już zastępcy dyrektora **Michałowi Rękawkowi**.

JS

eprasa.pl 6520a1f3e7

ŚLUBOWALI, ŚPIEWALI I DOBRZE SIĘ BAWILI

Patriotyzm i radość z ustawicznego poszerzania wiedzy dało się odczuć na każdym kroku. 24 listopada uczniowie i nauczyciele Liceum Ogólnokształcącego w Żelechowie obchodzili doroczne Święto Szkoły

fot. LO w Żelechowie

Podniosłym momentem Dnia Szkoły było złożenie ślubowania przez uczniów klas pierwszych

Tradycja w popularnym „Lelewelu" nie zanika. Regularnie od ponad dwóch dekad cała licealna społeczność spotyka się na całodziennych uroczystościach. Na odświętnie udekorowanej sali gimnastycznej odbyło się ślubowanie klas pierwszych, odczytanie awansów uczniów klas mundurowych, akademia oraz oraz konkurs piosenki patriotycznej. Co ciekawe, część konkursowa wróciła do „repertuaru" święta po dwuletniej przerwie.

PEŁNOPRAWNI UCZNIOWIE

Zanim jednak uczniowie się rozśpiewali, najpierw przyszła pora na elementy formalne, które tego dnia były najważniejsze. Na sztandar LO im. Joachima Lelewela rotę ślubowania złożyło 88 pierwszoklasistów. Obiecali sumiennie pełnić obowiązki ucznia, zdobywać wiedzę i godnie reprezentować żelechowską placówkę.

-To ślubowanie wpisane jest w tradycję naszej szkoły i obchodzimy go zawsze uroczyście. Tak było i tym razem, po dwóch latach przerwy z udziałem całej społeczności szkolnej. Bardzo się cieszymy, że pierwszoklasiści są już pełnoprawnymi uczniami naszej szkoły -zaznacza dyrektor szkoły **Sylwia Tomaszek**.

Podobnie podniosły charakter miało wręczenie awansów dla uczniów klas mundurowych. Łącznie awanse otrzymało w tym roku 20 uczniów. Zarówno wręczenie awansów, jak i ślubowanie odbyło się w obecności zaproszonych na tę okazję gości. Żelechowskie liceum odwiedziła m.in. **Justyna Maszkiewicz**, dyrektor wydziału edukacji, kultury i sportu powiatu garwolińskiego.

POETYCKO I MUZYCZNIE

Święto Szkoły tradycyjnie było okazją do zapoznania z historią liceum oraz sylwetką patrona. Przedstawiciele klas pierwszych w krótkiej części artystycznej przybliżyli losy najstarszej w powiecie placówki. Przeprowadzony został nawet wywiad z Joachimem Lelewelem, który opowiedział o swoim życiu i najważniejszych dokonaniach.

-Wysłuchaliśmy też pięknych recytacji wierszy oraz muzyki granej na pianinie. Wszystko przygotowali nasi najmłodsi uczniowie. Ta część uroczystości zakończyła się udziałem przedstawicieli wszystkich klas w Kahoocie, który sprawdzał, na ile nasza wiedza o szkole i patronie została utrwalona w pamięci -zauważa dyrektor.

Przy okazji tak ważnego święta doszło również do wręczenia dyplomów i książek zwycięzczyniom listopadowego Szkolnego Konkursu Recytatorskiego. Nagrodzone w nim zostały uczennice, które najpiękniej wyrecytowały wybrany wiersz Konstantego Ildefonsa Gałczyńskiego. Były to: **Dominika Beczek**, **Julia Sergiel**, **Patrycja Polak**, **Wiktoria Babik** oraz **Julia Łukasiak**.

NA FINAŁ DYSKOTEKA

Dużą uwagę, po pandemicznej przerwie, przykuł Konkurs Pieśni Patriotycznych.

-To wieloletnia nasza tradycja. Ten konkurs jest nawet starszy od Święta Szkoły, bo odnotowano jego przeprowadzenie już w roku 1980 -zaznacza S. Tomaszek.

Wokalną rywalizację przywrócił do życia Samorząd Uczniowski i od tej pory jest przez niego organizowany.

Przed społecznością szkolną, w wylosowanej kolejności zaprezentowały się poszczególne klasy w wybranym przez siebie utworze o tematyce patriotyczno-wojskowej. Występy uczniów oceniało jury złożone z nauczycieli. Komisja brała pod uwagę nie tylko wykonanie, ale też dobór i zapowiedź pieśni oraz ogólne wrażenie artystyczne. W rezultacie, pierwsze miejsce za piosenkę „Dziewczyna z granatem" z serialu „Czas honoru" uzyskała klasa III a. Drugie miejsce przypadło klasie IIa interpretującej „Biały krzyż" Krzysztofa Klenczona. Natomiast na trzeciej pozycji uplasowała się klasa klasa IVc, z własną wersją piosenki Ireny Santor, „Powrócisz tu."

Z kolei ostatnim, mocnym akordem świętowania była szkolna dyskoteka.

Tomasz Kępka

Na wymianę oświetlenia i na nowy sprzęt

OSP Kobyla Wola/Facebook

Umowy podpisano 10 listopada w strażnicy w Rudzie Talubskiej. Na zdjęciu prezes OSP Kobyla Wola wraz samorządowcami, parlamentarzystami i przedstawicielami WFOŚiGW

GM. GÓRZNO 190 tys. zł dofinansowania z Wojewódzkiego Funduszu Ochrony Środowiska i Gospodarki Wodnej w Warszawie trafi do urzędu przy ulicy Jana Pawła II 10.

Gmina Górzno pozyskała 98 925 zł na wymianę opraw oświetlenia ulicznego na energooszczędne.

Jednostki OSP w Samorządkach i Uninie otrzymały po prawie 15 tys. zł na aktywowanie i doposażenie Młodzieżowych Drużyn Pożarniczych. OSP w Górznie za 20 tys. zł zakupi sprzęt i wyposażenie służące do prowadzenia akcji ratowniczych i usuwania skutków zagrożeń. Na taki sam cel jednostka OSP z Kobylej Woli ma 19,6 tys. zł.

Z kolei OSP Chęciny pozyskała 25,4 tys. zł na zakup przewoźnego agregatu prądotwórczego o mocy 110 kVa.

JS

3,4 mln zł dla Pilawy

PILAWA Samorządowcy otrzymali dofinansowanie na budowę drogi gminnej Puznówka-Wygoda.

W ramach zadania zaplanowano budowę ponad 2-kilometrowego odcinka drogi gminnej łączącej Wygodę i Puznówkę. Inwestycja będzie realizowana w formule „zaprojektuj i wybuduj".

Projekt ma obejmować między innymi budowę drogi z betonu asfaltowego na podbudowie tłuczniowej lub z gruntu rodzimego stabilizowanego cementem. Ponadto będą wykonane kanały technologiczne oraz odwodnienie liniowe i za pomocą rowów przydrożnych. Szacunkowa wartość zadania to prawie 5,8 mln zł.

Umowę na dofinansowanie ze środków Europejskiego Funduszu Rolnego, w ramach PROW 2014-2020 podpisały burmistrz **Albina Łubian** i skarbnik **Justyna Szostak**, a w imieniu Samorządu Województwa Mazowieckiego przedstawiciele zarządu województwa **Elżbieta Lanc** i **Janina Ewa Orzełowska**. Stało się to 23 listopada w Wiśniewie.

JS

www.pilawa.com.pl

Umowę na dofinansowanie ze środków Europejskiego Funduszu Rolnego, w ramach PROW 2014-2020 podpisały burmistrz Albina Łubian i skarbnik Justyna Szostak, a w imieniu Samorządu Województwa Mazowieckiego przedstawiciele zarządu województwa Elżbieta Lanc i Janina Ewa Orzełowska

eprasa.pl 652ba456bf

TEATRALNA „PEREŁKA” W WYKONANIU MIESZKAŃCÓW GMINY ŻELECHÓW

Na scenie Miejsko-Gminnego Ośrodka Kultury w Żelechowie odbyła się uroczysta premiera sztuki „Moja żona Penelopa” w wykonaniu aktorów Teatru „Niby nic”

Zeus (Łukasz Bogusz) przenosi Penelopę (Lidia Soćko) z Itaki w pobliże Olimpu

Spektakl „Moja żona Penelopa” jest trzyaktową sztuką, autorstwa Zdzisława Gozdawy i Wacława Stępienia. Po raz pierwszy została zagrana w 1946 r. w Teatrze Syrena w Łodzi. Sztuka opowiada o tym, jak po zakończeniu wojny trojańskiej do małżonki Penelopy zmierza Odys. Tymczasem Zeus przenosi ją z Itaki w pobliże Olimpu. Czy stęskniony Odys zastanie wierną Penelopę? O tym dowiedziała się publiczność, która licznie przybyła na przedstawienie.

PUBLICZNOŚĆ POD WRAŻENIEM AKTORÓW I SCENOGRAFII

W spektaklu w reżyserii Anny Kapczyńskiej wystąpili: Łukasz Bogusz (Zeus), Miłka Porakowska (Hera - żona Zeusa), Krzysztof Kapczyński (Hermes - przyjaciel Zeusa), Elżbieta Pietryka (Eureka - sekretarka Zeusa), Grzegorz Głębicki (Eukaliptos - służący Zeusa), Lidia Soćko (Penelopa), Krzysztof Zaczek (Odys), Daniel Kocielnik (Orfeusz, Homer), Marcin Maciejec (Galimatias), Grzegorz Szymczak (Bidoklepos - filozof), Małgorzata Barwicka (Dyrektor Teatru), Alicja Majek (sufler, II reżyser), Bartek Chomontowski (reżyseria światła i dźwięku).

Premiera, która odbyła się w piątek (25 listopada), cieszyła się ogromnym zainteresowaniem. Publiczność była pod wrażeniem obsady, gry aktorskiej i reżyserii. Całość dopełniała starannie przygotowana scenografia oraz dopracowane w każdym detalu kostiumy. Gratulacje i podziękowania złożył aktorom i reżyserce dyrektor MGOK Michał Sztelmach.

Teatr „Niby nic” istnieje przy MGOK-u od jesieni 2016 roku. Założycielem i reżyserem zespołu jest Anna Kapczyńska, a aktorami - mieszkańcy Żelechowa i okolic. Zespół teatralny zadebiutował 5 marca 2017 r. sztuką Izabeli Degórskiej pt.: „Mąż zmarł, ale już mu lepiej”.

red.

Aż 72 puchary dla najlepszych

Twój Głos objął turniej patronatem medialnym

GM. GÓRZNO Już w najbliższą sobotę odbędzie się czwarta edycja Ogólnopolskiego Turnieju Tenisa Stołowego REBEL Cup

Miejscem rozegrania zawodów będzie hala sportowa w Górznie (ul. gen Andersa 1).

W tym roku zawodnicy zagrają w kategoriach: żak dziewcząt i chłopców, młodzik dziewcząt i chłopców, kadet dziewcząt i chłopców, open kobiet i mężczyzn, amator (bez podziału).

Organizatorzy przygotowali 250 pakietów startowych, a w każdym koszulka, napoje i batony energetyczne. Do najlepszych trafią 72 puchary - po 8 w każdej kategorii (w tym w nowej kategorii „amator” dla zawodników niezrzeszonych i tych co w przeszłości nie brali udziału w rozgrywkach ligowych) oraz 72 nagrody rzeczowe.

Zgłoszenia i informacje pod numerem telefonu 697 698 023, 508 210 836, drogą mailową rebelcup@o2.pl oraz poprzez profil STS Rebel na Facebooku.

JS

Spędzili niezapomniane chwile

fot. KGW Trojanów

TROJANÓW Miejscowe Koło Gospodyń Wiejskich nieustannie stara się urozmaicać czas mieszkańcom wsi. -19 listopada wybraliśmy się do teatru w Radomiu. Obejrzeliśmy komedię pt.: "Dajcie mi tenora". Mieliśmy okazję obejrzeć wspaniałą sztukę, która pozwoliła nam zapomnieć o codziennych zwykłych sprawach -przyznaje przewodnicząca KGW Anna Mądra. To z jej inicjatywy, grupa mieszkańców mogła spędzić popołudnie w niebanalny sposób. Jak przyznaje pomysłodawczyni wyjazdu, na długo pozostanie on w pamięci. -Spędziliśmy niezapomniane chwile. Był to wieczór pełen radości -podsumowuje przewodnicząca KGW w Trojanowie.

Prawie 190 tys. zł z Funduszu

OSP Lipówki/Facebook

Podpisanie umów o dofinansowanie nastąpiło 10 listopada w siedzibie OSP Ruda Talubska

GM. PILAWA Samorząd oraz jednostki z miasta i gminy pozyskały środki z Wojewódzkiego Funduszu Ochrony Środowiska i Gospodarki Wodnej w Warszawie.

Samorząd Pilawy zmodernizuje oświetlenie uliczne z dotacją 100 tys. zł.

Na montaż instalacji fotowoltaicznej w budynku Ochotniczej Straży Pożarnej w Pilawie gmina dostała 24,3 tys. zł. Na ten sam cel jednostka OSP w Gocławiu otrzymała 27,7 tys. zł.

Ponadto OSP w Gocławiu pozyskała 14,9 tys. zł na aktywowanie i doposażenie Młodzieżowej Drużyny Pożarniczej. Jednostka OSP w Lipówkach otrzymała z kolei prawie 20 tys. zł na zakup sprzętu i wyposażenia służącego do prowadzenia akcji ratowniczych i usuwania skutków zagrożeń.

Środki pochodzą z Wojewódzkiego Funduszu Ochrony Środowiska i Gospodarki Wodnej w Warszawie.

JS

eprasa.pl 652 244 1000

KRADZIEŻ CZY „POKAZÓWKA NIEPOKORNYCH”?

O przywłaszczenie siedmiu złotych za bilet został oskarżony Jerzy Domaszczyński - były już pracownik PKS Garwolin. Uważa, że cała sytuacja została ustawiona tak, by się go pozbyć jako niepokornego wobec poprzedniego prezesa

Jerzy Domaszczyński zapewnia, że nie wziął siedmiu złotych za bilet. Uważa, że poprzedni prezes szukał sposobności, by pozbyć się go, jako "niewygodnego pracownika"

Jerzy Domaszczyński przepracował w PKS Garwolin 32 lata. Jak mówi, przez całe życie zawodowe nie słyszał skarg na swoją pracę. Jego sytuacja zmieniła się, gdy prezesem został **Jacek Semczuk**.

-*Nie liczył się z ludźmi, bluzgał, poniżał ich. Byłem pierwszy, który postawił się przeciw temu i wtedy zrobiłem się ogromnie niewygodny. Zaczęło się polowanie na mnie* -opowiada.

Feralna sytuacja miała miejsce 27 lutego 2020 roku. Trwały ferie. J. Domaszczyński prowadził poranny kurs z Garwolina do Parysowa. Z powodu problemów technicznych z autobusem, z zajezdni wyjechał opóźniony o 15 minut.

-*Wsiadła nauczycielka, która całe życie jeździła na bilecie miesięcznym. Spieszyłem się, żeby nadrobić opóźnienie i nie chciałem pogarszać sytuacji. Nie sprawdzałem jej biletu, ponieważ ta pani całe życie jeździła na miesięcznym* -relacjonuje.

WZIĄŁ, CZY NIE WZIĄŁ?

W Słupie nastąpiła kontrola. Kontroler/rewizor poprosił J. Domaszczyńskiego o wydanie z bileterki wydruku kontrolnego. Okazało się, że kierowca nie wprowadził kursu do urządzenia.

-*Spiesząc się, nie zwróciłem na to uwagi. Ponadto wcześniej nikt nie wymagał, żeby drukarka była włączona* -wyjaśnia.

Kobieta nie miała biletu miesięcznego. J. Domaszczyński zauważa, że kierowcy nigdy nie otrzymali informacji, że mają obowiązek sprawdzać bilety.

- *Pani przyjęła mandat karny. Wstawiłem się za nią do rewizora, żeby odstąpił od ukarania, bo była długoletnią pasażerką. Powiedział, że nie może* -opowiada.

Zapewnia też, że nie przyjął od niej pieniędzy za bilet, który kosztował 7 zł.

-*W autobusie powiedziałem rewizorowi, że nie wziąłem od niej pieniędzy* -podkreśla.

Rewizor sporządził raport z kontroli. Napisał, że *„Pasażerka dopytywana przeze mnie, czy wręczyła kierowcy jakieś pieniądze za przejazd odpowiedziała, że coś mu dała za przejazd, jednakże odmówiła wypełnienia pisemnego oświadczenia na tę okoliczność tłumacząc to pośpiechem.*

-*(...) kontrola miała miejsce w końcowym, odcinku trasy, a kierowca rozpoczął programowanie bileterki dopiero po moim wejściu do autobusu i wyraźnym poleceniu z mojej strony. Wyraźnie świadczy to o tym, że kierowca nie zamierzał wydawać biletów podczas tego kursu* -brzmi ponadto raport.

Następnego dnia otrzymał pismo prezesa wzywające do wyjaśnień. Również pisemnie odpowiedział, że raport rewizora zawiera nieprawdę.

„CIĘŻKIE NARUSZENIE PODSTAWOWYCH OBOWIĄZKÓW PRACOWNICZYCH”

25 marca pasażerka wystosowała oświadczenie, w którym pisze m.in. że J. Domaszczyński *„nigdy nie wziął ode mnie pieniędzy bez wydania biletu”* oraz że brak biletu to wyłącznie jej wina.

To nie pomogło. Prezes rozwiązał z nim umowę o pracę bez wypowiedzenia z powodu *„ciężkiego naruszenia przez pracownika podstawowych obowiązków pracowniczych*”. Powołał się na raport z kontroli. Argumentował w nim, że pasażerka oświadczyła, iż ...wręczyła kierowcy pieniądze.

-*Sytuacja powoduje całkowitą utratę zaufania przez pracodawcę względem pracownika, co uniemożliwia jakiekolwiek jego zatrudnienie* -czytamy w wypowiedzeniu.

Domaszczyński podkreśla, że nigdy wcześniej nie był karany.

-*To była zwykła pokazówka, co może spotkać innych niepokornych. I to jest tolerowane przez starostwo* -stwierdza.

-*Powiedziano mi, że jak przeproszę Semczuka i poproszę go, to mi zmieni wypowiedzenie na zwykłe a nie dyscyplinarne. To jak padnę na kolana to jestem niewinny, a jak nie padnę to jestem winny?* -pyta.

Pismo do starosty o przywrócenie J. Domaszczyńskiego do pracy złożyły związki zawodowe. Starosta odpowiedział, że to nie jego kompetencje.

-*W późniejszym czasie został zwolniony pracownik obsługi, nie wiem za co. Jednak został z powrotem przywrócony do pracy* -zauważa nasz rozmówca.

Kierowca złożył do sądu pozew o przywrócenie do pracy i wynagrodzenie za czas pozostawania bez pracy. Prezes PKS wniósł o oddalenie powództwa.

W sądzie pasażerka zeznała, że nie wręczała kierowcy pieniędzy. Z kolei kontroler powiedział, że pani powiedziała, iż kierowca wziął pieniądze, ale nie sprecyzowała kwoty.

Ponadto J. Domaszczyński złożył prywatny akt oskarżenia wobec rewizora o to, że zawarł nieprawdę w raporcie i pomówił go o zachowanie, które naraziło na utratę zaufania opinii potrzebnej dla stanowiska kierowcy. Pierwsza sprawa została zawieszona do czasu prawomocnego zakończenia drugiej.

SĄD ODDALIŁ POWÓDZTWO

Orzeczenie w Sądzie Pracy zapadło w grudniu ubiegłego roku. Sąd dał wiarę rewizorowi i prezesowi, a nie kierowcy i pasażerce. Oddalił powództwo, stwierdzając, m.in., że pasażerka wręczyła kierowcy pieniądze za bilet, ale kierowca go jej nie wydał. Według sądu zachowanie kierowcy stanowiło ciężkie naruszenie podstawowych obowiązków pracowniczych.

Kilka miesięcy wcześniej zapadł wyrok uniewinniający rewizora.

W międzyczasie J. Semczuk został odwołany z funkcji prezesa PKS w Garwolinie.

Jeszcze w trakcie trwania sprawy sąd skierował do prokuratury zawiadomienie o możliwości podejrzenia przestępstwa składania fałszywych zeznań przez pasażerkę. Jednak prokuratura nie dopatrzyła się czynu zabronionego. W uzasadnieniu decyzji prokuratury czytamy m.in., że jeżeli kontroler stwierdził, że pasażerka wręczyła kierowcy pieniądze, to dlaczego wystawił jej mandat -co jest działaniem wewnętrznie sprzecznym, powodującym dwukrotne narzucenie obowiązku zapłaty. Na ten argument zwraca także uwagę nasz rozmówca.

-*Skoro ja wziąłem pieniądze, to dlaczego nie zwrócili jej pieniędzy za mandat?* -pyta.

Po zwolnieniu z pracy Domaszczyński zaczął do starostwa oraz zarządu PKS pisać pisma dotyczące różnych kwestii, m.in. braku paliwa, tabliczek przystankowych, braku kursów, które widniały na rozkładach czy postoju autobusów na posesjach zamiast na zajezdni. Zastanawia się, jak są rozliczane kursy, które się nie odbyły, a na które starostwo pozyskało dofinansowanie w ramach Funduszu Rozwoju Przewozów Autobusowych.

-*Mnie posądzają o kradzież 7 zł i zwalniają, a sami nie pilnują pieniędzy. Jeśli ja rażąco naruszyłem obowiązki pracownicze nie włączając drukarki, która nie była mi potrzebna, to niech się odnoszą do braku kursów, czy braku tabliczek* -wylicza.

Rozpoczął też pracę u innego przewoźnika autobusowego.

-*Jakoś się nie boi, że mogę go okraść* -komentuje.

Jarosław Staszczuk

eprasa.pl 652ca1b0b

DLA

O całej sytuacji i o pismach J. Domaszczyńskiego rozmawiamy ze starostą Mirosławem Walickim i z prezesem PKS Andrzejem Osińskim:

„Kontrole NIK i wojewody nie wykazały uchybień”

Starosta Mirosław Walicki uważa, że J. Domaszczyński pisząc tyle pism rewanżuje się za przegrany spór ze spółką

Prezes PKS Andrzej Osiński przyznaje, że nie uczestniczył osobiście w sprawie związanej ze zwolnieniem dyscyplinarnym, ponieważ nie był wtedy prezesem, dlatego nie chce oceniać postępowania poprzedniego zarządu spółki

Prezes PKS **Andrzej Osiński** przyznaje, że nie uczestniczył osobiście w sprawie związanej ze zwolnieniem dyscyplinarnym, ponieważ nie był wtedy prezesem, dlatego nie chce oceniać postępowania poprzedniego zarządu spółki.
Pytamy go, czy po zwolnieniu dyscyplinarnym jest możliwość ponownego zatrudnienia w spółce.
-W mojej ocenie osoba, która dostała zwolnienie dyscyplinarne, nie powinna pracować w tej firmie, ponieważ byłby to precedens bardzo szkodliwy dla motywacji pracy pozostałych pracowników spółki. Sprawa pracy J. Domaszczyńskiego w PKS jest zamknięta -stawia sprawę jasno.
Starosta **Mirosław Walicki** dodaje, że zwolnienie dyscyplinarne to jedna kwestia.
-Cały proces sądowy i wyrok potwierdziły, że zwolnienie było zasadne. Wiemy, że sądy starają się pomagać pracownikom, a tutaj zostało jednoznacznie określone, że to był znaczny stopień przewinienia -wskazuje na drugą.
Dodaje, że on jako starosta nie ma możliwości bezpośredniego wpływania na decyzje kadrowe PKS w Garwolinie.
-Jedyną możliwość działania wewnątrz spółki mamy poprzez radę nadzorczą. Pan Domaszczyński pisząc do powiatu poruszał głownie tematy bieżące, w które jako właściciele nie jesteśmy w stanie ingerować -wyjaśnia.
Jak mówi, każde pismo jest wymieszaniem spraw technicznych i bieżących z uwagami natury ogólnej, czy wręcz politycznej.
-Na wszystkie pisma odpowiadaliśmy bezpośrednio lub przekazaliśmy je do spółki albo rady nadzorczej. Odpowiadaliśmy oczywiście na te rzeczy, na które mogliśmy odpowiedzieć, nie odnosząc się do jego uwag politycznych i ogólnych -ponieważ nie stanowiło dla nas przedmiotu dyskusji z panem Domaszczyńskim -zaznacza.
Odnośnie do zarzutów dotyczących barku tabliczek czy kursów prezes Osiński wyjaśnia, że każde zgłoszenie było sprawdzane.
-Potwierdziliśmy, że tabliczki były zerwane i je uzupełniliśmy. Tak samo sprawdzaliśmy informacje, dotyczące kursów czy spóźnień. Teraz mamy GPS i możemy sprawdzać, gdzie kierowcy rzeczywiście przebywają -przyznaje.
Nasi rozmówcy zapewniają, że dofinansowanie z rządowego programu jest pobierane jedynie na kursy, który rzeczywiście się odbywają. Jeśli jakiś „wypadnie”, to nie jest wskazywany do dofinansowania.
-Gdyby były wskazywane kursy, których nie było, to byłoby fałszerstwo. Mieliśmy kontrole NIK i wojewody, które nie wykazały takich uchybień -mówi starosta.
-Pan Domaszczyński chciałby ponadto wiedzieć także rzeczy, które są tajemnicą handlową firmy. Odpowiadamy mu wtedy, że nie jest to informacja publiczna -zaznacza prezes.
Jako przykład podaje pytania o brak paliwa na stacji, o kary nagany dla kierowców czy o postoje autobusów na posesjach. W przypadku ostatniej kwestii, A. Osiński wyjaśnia, że wynika to z ograniczenia czasu pracy kierowców i minimalizacji przebiegów niehandlowych.
-Oceniam działalność pana Domaszczyńskiego jako byłego kierowcę, który był w sporze ze spółką. Ten spór przegrał i ta jego działalność, to jest rewanż za to co się stało. Nazwałbym to nawet nękaniem, ponieważ pism jest bardzo dużo. Jedne są bardziej merytoryczne - np. że ktoś się spóźnił i traktujemy to jako donos obywatelski, który jest sprawdzany -a inne mniej -uważa M. Walicki.
A. Osiński, pytany przez nas o to, czy za jego prezesury w PKS Garwolin trafiły się podobne przypadki, jak ten z J. Domaszczyńskim, odpowiada, że nie.
-Nie było żadnych postępowań w takich sprawach. Dalej są prowadzone kontrole biletów przez firmę zewnętrzną i ona nie stwierdziła od tamtej pory przypadku tego typu.
M. Walickiego pytamy z kolei o to, czy po odwołaniu poprzedniego prezesa przeprowadzono audyt w spółce. Potwierdza, że był audyt organizacyjny i finansowy.
-Nie stwierdzono większych nieprawidłowości. Ocena pracy poprzedniego zarządu nie jest zła, natomiast decydujący o odwołaniu był brak współpracy z załogą -zaznacza.

eprasa.pl 652244997

STAROSTA POWIATU GARWOLIŃSKIEGO
08 - 400 Garwolin, ul. Mazowiecka 26 tel./fax. 25 68-43-010
e-mail: sekretariat.starosty@garwolin-starostwo.pl
www.samorzad.gov.pl/web/powiat-garwolin

OBWIESZCZENIE

Na podstawie **art. 11d ust. 5** ustawy z dnia 10 kwietnia 2003 roku o szczególnych zasadach przygotowania i realizacji inwestycji w zakresie dróg publicznych *(tekst jednolity: Dz.U. z 2022 r., poz. 176 ze zm.)* i **art. 49** ustawy z dnia 14 czerwca 1960 roku - Kodeks postępowania administracyjnego *(tekst jednolity: Dz.U. z 2022 r. poz. 2000 z późn. zm.),*

zawiadamiam

że w dniu 26.10.2022 roku zostało wszczęte, na wniosek (sprostowany w dniu 22.11.2022 roku) Wójta Gminy Borowie Pana Wiesława Gąski występującego w imieniu Gminy Borowie, **postępowanie administracyjne w sprawie wydania decyzji o zezwoleniu na realizację inwestycji drogowej polegającej na budowie drogi gminnej w : kilometraż - 0÷060,00 do km 0÷309,50 km (ul. Spacerowa) wraz z niezbędną infrastrukturą, klasa techniczna drogi - D.**
Zgodnie z wnioskiem nieruchomości objęte złożonym wnioskiem oznaczone są jako **działki położone w jednostce ewidencyjnej : 140303_2 Borowie, w obrębie : 0006 Głosków o nr ew. 256/1, 254/2, 253/2, 834/4, 834/7, 251/2, 250/2, 249/2, 248/6, 247/2, 246/2, 243/2, 242/2, 241/2, 239/2, 238/5.**
Strony postępowania mogą zapoznać się z aktami sprawy oraz ewentualnie wnieść uwagi i zastrzeżenia w siedzibie Starostwa Powiatowego w Garwolinie, ul. Mazowiecka 26, 08-400 Garwolin, Wydział Budownictwa – pokój nr 129 w godzinach pracy urzędu: od poniedziałku do piątku w godz. 8°°-15 °° w terminie 14 dni od daty podania niniejszej informacji do publicznej wiadomości.

Stosownie do przepisu art. 11d ust. 9 ustawy z dnia 10 kwietnia 2003 roku o szczególnych zasadach przygotowania i realizacji inwestycji w zakresie dróg publicznych z dniem zawiadomienia o wszczęciu postępowania w sprawie wydania decyzji o zezwoleniu na realizację inwestycji drogowej, nieruchomości stanowiące własność Skarbu Państwa bądź odpowiednich jednostek samorządu terytorialnego, nie mogą być przedmiotem obrotu w rozumieniu przepisów o gospodarce nieruchomościami.

Z dniem, w którym decyzja o zezwoleniu na realizację inwestycji drogowej stanie się ostateczna, nieruchomości wydzielone liniami rozgraniczającymi teren, stają się z mocy prawa własnością jednostki samorządu terytorialnego za odszkodowaniem ustalonym w odrębnej decyzji (art. 12 ust. 1-6 ustawy).
Zgodnie z art. 49 ustawy Kodeks postępowania administracyjnego doręczenie uważa się za dokonane po upływie 14 dni od dnia publicznego ogłoszenia.

Niniejsze obwieszczenie zamieszcza się odpowiednio w:
- Starostwo Powiatowe w Garwolinie (BIP i tablica ogłoszeń)
- Urzędzie Gminy Borowie (urzędowy publikator teleinformatyczny – Biuletynie Informacji Publicznej)
- prasie lokalnej

/Starosta Powiatu Garwolińskiego/

300 metrów za 690 tys. zł

Powiat Garwoliński/Facebook

Uroczystość otwarcia 300-metrowego odcinka drogi odbyła się 25 listopada

PARYSÓW Symbolicznie otwarto przebudowany odcinek ulicy Borowskiej, będącej drogą powiatową.
W ramach zadania, które było realizowane od września do listopada, wykonano obustronne chodniki o łącznej długości ponad 600 m, a w odcinek wbudowano łącznie 372 tony asfaltobetonu.
Wartość całkowita inwestycji to 689 tys. zł. Dofinansowanie z Rządowego Funduszu Polski Ład wynosiło 378,3 tys. zł.
Uroczystość zorganizowano 25 listopada w Parysowie. Przebudowaną ulicę poświęcił ks. kanonik **Włodzimierz Tendorf** -proboszcz parafii pw. Wniebowzięcia NMP w Parysowie. Starosta **Mirosław Walicki** podczas spotkania wyraził ogromną radość z oddania kolejnej inwestycji.
-Działamy tak, by mieszkańcy byli zadowoleni. By te nasze „małe Ojczyzny” były coraz piękniejsze -podkreślał.

Charytatywny jarmark dla Lenki

BOROWIE Gminny Ośrodek Kultury w Borowiu zaprasza na charytatywny jarmark bożonarodzeniowy.
Wydarzenie zaplanowano na niedzielę, 11 grudnia. W zależności od pogody odbędzie się albo na parkingu przy kościele, albo w Gminnym Domu Kultury w Borowiu. Potrwa od 8:30 do 14:30.
Podczas jarmarku będzie możliwość zakupu świątecznych potraw, ciast, ozdób choinkowych i stroików wykonanych przez lokalne koła gospodyń wiejskich oraz Młodzieżowy Ośrodek Wychowawczy w Borowiu.
Środki zebrane podczas jarmarku zostaną przeznaczone na leczenie i rehabilitację **Lenki Szaniawskiej** z Gościewicza.

ZŁOTE I DIAMENTOWE W ŁASKARZEWIE

Pary, które przeżyły 50 lat razem, otrzymały przyznane przez prezydenta Medale za Długoletnie Pożycie Małżeńskie. Małżeństwa z 60-letnim odebrały upominki. Uroczystość zorganizowano 17 listopada w ZS nr 2

UM Łaskarzew

Krystyna i Mieczysław Michalikowie

UM Łaskarzew

Danuta i Władysław Sękulscy

UM Łaskarzew

Maria i Władysław Pierzchałowie

UM Łaskarzew

Lucyna i Franciszek Cieślakowie

UM Łaskarzew

Leonarda i Marian Sierańscy

UM Łaskarzew

Krystyna i Zdzisław Tobiaszowie obchodzili Diamentowe Gody

UM Łaskarzew

Irena i Wiesław Ragusowie

UM Łaskarzew

Irena i Marian Jóźwiccy

UM Łaskarzew

Hanna i Adam Wójcikowie

UM Łaskarzew

Genowefa i Mieczysław Górzkowscy świętowali 60-lecie ślubu

UM Łaskarzew

Ewa i Bogdan Jaworscy

UM Łaskarzew

Elżbieta i Wiesław Siejkowie

eprasa.pl 6520a456bf

GODY

UM Łaskarzew

UM Łaskarzew

Elżbieta i Kazimierz Licbarscy

W uroczystości wzięli udział m.in. burmistrz Anna Laskowska, poseł Grzegorz Woźniak, kierownik Delegatury Mazowieckiego Urzędu Wojewódzkiego w Siedlcach Anna Kaszuba, wicestarosta Marek Ziędalski, przewodniczący rady powiatu Waldemar Trzaskowski, przewodniczący rady miasta Leszek Bożek, sekretarz miasta Henryk Dąbrowski i kierownik USC Magdalena Wojdyga

UM Łaskarzew

Anna i Edward Trzaskowscy

UM Łaskarzew

Barbara i Jan Pośpiechowie

UM Łaskarzew

Marian Józwicki odebrał medal w imieniu swoim oraz żony Elżbiety

Zmodernizowano kilometr drogi

Powiat Garwoliński/Facebook

Uroczystość otwarcia przebudowanej drogi zorganizowano 25 listopada w Lalinach

Symbolicznie przecięto wstęgę i otwarto przebudowaną drogę powiatową Redzyńskie - Laliny

Dzięki zrealizowanej inwestycji został zmodernizowany kilometr drogi powiatowej, ułatwiającej połączenie komunikacyjne powiatu garwolińskiego z powiatem mińskim. Wykonawcą zadania było Przedsiębiorstwo Robót Drogowych Lubartów S.A.

Podczas trwających od września do listopada prac w modernizowany odcinek wbudowano łącznie 1105 ton asfaltobetonu, wykonano utwardzone pobocza oraz odwodnienie korpusu drogowego. Całkowita wartość przebudowy wynosiła ponad 1,3 mln zł. Wartość dofinansowania z Rządowego Funduszu Polski Ład to 742 mln zł.

Uroczystość otwarcia zorganizowano 25 listopada w Lalinach.

Poświęcenia przebudowanego odcinka drogi dokonał ks. **Bogusław Wnuk** -proboszcz parafii pw. Świętej Trójcy w Latowiczu.

-Dziękujemy parlamentarzystom za otrzymane wsparcie, radnym za to, że przeznaczamy tak duże środki jak nigdy na inwestycje drogowe. Korzystamy ze środków rządowych i patrzymy w przyszłość, by tych inwestycji było jak najwięcej -mówił podczas otwarcia starosta **Mirosław Walicki**.

JS

„Razem bezpieczniej" w „Jedynce"

PSP nr 1 w Garwolinie

18 listopada uczniowie spotkali się ze st. sierż. Jarosławem Buczkiem

O cyberprzemocy oraz bezpieczeństwie internetowym rozmawiali z policjantem uczniowie Publicznej Szkoły Podstawowej nr 1 w Garwolinie

W Publicznej Szkole Podstawowej nr 1 im. Marii Konopnickiej w Garwolinie odbyły się pierwsze zajęcia w ramach Rządowego Programu Ograniczania Przestępczości „Razem Bezpieczniej" im. Stanisława Stasiaka na lata 2022-2024. Ich organizatorem jest burmistrz Garwolina **Marzena Świeczak** oraz Komenda Powiatowa Policji w Garwolinie.

18 listopada uczniowie spotkali się ze st. sierż. **Jarosławem Buczkiem**. Rozmawiano na temat cyberprzemocy oraz bezpieczeństwa internetowego. Poruszano wiele problemów, z którymi młodzież ma do czynienia we współczesnym świecie.

-Po takich zajęciach z pewnością wzrośnie świadomość uczniów na temat zagrożeń jakie niesie ze sobą korzystanie z Internetu -uważa dyrektor szkoły **Beata Liszko**.

Na koniec młodzież chętnie zadawała pytania na temat przepisów prawnych oraz pracy policji.

JS

Twój Głos - gazeta powiatu garwolińskiego
poszukuje osób do współpracy w charakterze:

KOLPORTERA

Jest to oferta pracy dodatkowej (jeden dzień w tygodniu - środa) dla osób z własnym środkiem transportu.

Zatrudniony będzie odpowiedzialny za tworzenie punktów sprzedaży i dostarczanie gazet do punktów już istniejących.

Osoby zainteresowane prosimy o składanie CV osobiście w siedzibie redakcji przy ulicy Mazowieckiej 22 (pierwsze piętro) w Garwolinie od poniedziałku do piątku w godzinach od 9:30 do 16:00 lub aplikowanie za pośrednictwem poczty elektronicznej, pisząc na adres: **lukasz@twojglos.pl** w tytule wiadomości umieszczając hasło: **„KOLPORTER"**.

eprasa.pl 6520a456bf

PLACÓWKA NA MIARĘ XXI WIEKU

Ważna ceremonia skupiła uwagę nie tylko samorządowców, ale także rodziców dzieci uczęszczających do przedszkola i żłobka

Symboliczne przecięcie wstęgi przez władze gminy i goście otworzyło działalność pierwszego, samorządowego, publicznego przedszkola ze żłobkiem w Trojanowie

W dobie rosnących wymagań zrobili wszystko, by wychowanie najmłodszego pokolenia odbywało się w jak najlepszych warunkach. 28 listopada władze Trojanowa dokonały symbolicznego otwarcia samorządowego przedszkola ze żłobkiem

Na otwarcie swojego przedszkola solidnie przygotowały się dzieci. Na zdjęciu grupa "pszczółki" recytuje wiersze i śpiewa piosenki

Maluchy ucieszyły się z przekazanych prezentów. Po największych należały dwa olbrzymie misie, które dzieci natychmiast przyciągnęły do siebie

Otwarcie miało charakter symboliczny, bo placówka prężnie działa już od początku września. Ale tak naprawdę swój test przeszła jeszcze w sierpniu, gdy dzieci zaczęły do niej trafiać celem aklimatyzacji. Próby wyszły jak najbardziej pozytywnie i z dniem uruchomienia, tak jak zakładano, w przedszkolu pojawiło się 100 przedszkolaków oraz 15 dzieci żłobkowych. Dziś po prawie trzech miesiącach spędzonych z opiekunkami, maluchy są pełne radości i zapału do zdobywania kolejnych umiejętności. A dowodem ich osiągnięć było małe przedstawienie z okazji oficjalnego otwarcia. Przed gośćmi zaprezentowały się trzylatki oraz „pszczółki" i „wiewiórki".

HISTORYCZNY DZIEŃ GMINY

Zabawny występ przedszkolaków wzbudził wiele uśmiechów, ale i sama uroczystość też budziła radość. Z takim nastawieniem, ale i troską przywitała gości w swoich progach dyrektor placówki.

-Ten dzień przejdzie do historii naszej gminy i całej społeczności lokalnej. Powstało przedszkole na miarę XXI wieku, które jest i będzie wspaniałą wizytówką gminy -zaznaczyła **Jolanta Wiśniewska**.

Kierownik przyznała, że obie instytucje (przedszkole i żłobek) są ogromnie ważne.

-Pełnią funkcję wychowawczą, dydaktyczną i opiekuńczą oraz ułatwiają życie rodzicom, którzy spokojnie mogą wykonywać swoją pracę zawodową -zauważyła.

Natomiast co do opieki nad dziećmi, dyrektora zapewniła, że będzie ona sprawowana na najwyższym poziomie.

-Obiecuję, że dołożę wszelkich starań, by te mury wypełniała radość i śmiechy dzieci -mówiła J. Wiśniewska.

Takie nastawienie dyrekcji z zadowoleniem i uznaniem przyjął dyrektor delegatury Kuratorium Oświaty w Siedlcach.

-Dziś we współczesnym świecie wymagania są bardzo wysokie, im wcześniej dziecko nabywa wiedzę, tym może zajść dalej -przekonywał **Adam Skup**, który jednocześnie pochwalił zaangażowanie gminy.

-Inwestycja w oświatę, to najlepsza inwestycja -podkreślił w swoim wystąpieniu.

WIELKIE PLUSZAKI DLA DZIECI

Gratulacji dla samorządu było tego dnia więcej. Jednym z ważniejszych gości podczas otwarcia przedszkola był wicepremier, minister rolnictwa i rozwoju wsi, pochodzący z gminy Trojanów, **Henryk Kowalczyk**.

-Kończyłem szkołę w Trojanowie. Gdy patrzę dziś na te tereny, widzę jak bardzo się zmieniły. Cieszę się z nowego przedszkola. Jego standard jest na obecne czasy. Gratuluję też radzie gminy podjęcia się tego wyzwania. To jest inwestycja bardzo potrzebna i nie były to stracone pieniądze. Ci mali ludzie, którzy do przedszkola uczęszczają, są naszą przyszłością. Od tego, jakie stworzymy im warunki będzie w przyszłości zależało oblicze gminy i całego kraju -podkreślił minister.

Do pozytywnych zmian w gminie i powiecie odniósł się także poseł **Grzegorz Woźniak**.

-Rozwój przyspieszył w ostatnich latrach. Teraz inwestycji jest więcej, a środki rządowe je wspierają. Gratuluję budowy przedszkola. Zostało ono wykonane w terminie, a więc widać, że gmina wybrała bardzo dobrego wykonawcę -przyznał parlamentarzysta.

Wraz z wizytą tylu gości, przedszkole otrzymało wiele prezentów. Głównie były to zabawki. A najbardziej okazałe (olbrzymie misie) przekazali radny sejmiku wojewódzkiego, **Krzysztof Żochowski** oraz kierownik delegatury Urzędu Wojewódzkiego w Siedlcach, **Anna Kaszuba**.

INWESTYCJA ZA 6,5 MLN ZŁ

Szczególną radość i dumę ze zrealizowanej inwestycji czuł jednak tego dnia wójt Trojanowa. **Stanisław Kostyra** zauważył, że jest to pierwsze, publiczne przedszkole i żłobek w gminie, a za razem największa lokalna inwestycja oświatowa ostatnich kilkudziesięciu lat.

-Pierwsze rozmowy na temat budowy odbyły się sześć lat temu. Dopiero, gdy do budżetu inwestycyjnego na 2018 r. wpisane zostało wykonanie projektu przedszkola, nasze marzenia stały się bardziej realne. Odtąd po trzech latach budowy jesteśmy w budynku nowoczesnego przedszkola -zaznaczył S. Kostyra.

Całkowity koszt budowy obiektu wyniósł około 6,5 mln zł. Lwią część tej kwoty (prawie 4,2 mln zł) stanowiło zewnętrzne dofinansowanie. Pomogła m.in. życzliwość ministra H. Kowalczyka oraz parlamentarzystów Ziemi Garwolińskiej.

Ale nie zawsze podczas tej inwestycji było tak „słodko". Przewodniczący rady gminy przypomniał, że zdarzały sie nieporozumienia z mieszkańcami.

-Dokładnie dziś (28 listopada) mija trzy lata, odkąd do wójta gminy Trojanów wpłynęło powiadomienie o zamiarze wystąpienia z inicjatywą przeprowadzenia referendum lokalnego. Inicjatorzy kwestionowali potrzebę budowy przedszkola, zarzucając bardzo wysokie koszty, co skutkowałoby brakiem środków na inne inwestycje. Jak widać podjęte działania wójta i rady doprowadziły nie tylko do wybudowania przedszkola, ale i nie zatrzymały innych inwestycji -zaznaczył **Jacek Ryszkowski**.

Tomasz Kępka

Sprzedaż tel 652 [illegible]

10 NAJPOPULARNIEJSZYCH STACJI

TELE PANORAMA

Program telewizyjny 2 - 8.12.2022

DRAMAT OBYCZAJOWY NIEDZIELA TVP 2 21:00

Jak najdalej stąd

Ojciec Oli wyjechał do Irlandii za pracą. Nastolatka została w Polsce z matką, której pomaga opiekować się niepełnosprawnym bratem. Ma żal do ojca, że zostawił rodzinę i żyje na obczyźnie. Utrzymuje jednak z nim kontakt, bo ten obiecał jej samochód, kiedy tylko zda egzamin na prawo jazdy. Ola bardzo liczy na tę darowiznę. Tymczasem ojciec ginie w tragicznym wypadku na budowie. Ola musi samotnie wyruszyć do Irlandii, żeby zająć się sprowadzeniem jego ciała do Polski i wyegzekwować pieniądze z ubezpieczenia. Gdy przybywa na miejsce, dowiaduje się, że ofiara wypadku nie miała kasku ochronnego, więc ubezpieczyciel nie wypłaci odszkodowania. Na domiar złego córka poznaje tajemnicę ojca, którą jest jego młoda kochanka. Przedsiębiorcza i twarda dziewczyna nie zamierza się jednak poddawać. Zrobi wszystko, by dostać pieniądze. Zaczyna szantażować kierownika budowy, który zatrudniał jej ojca. W końcu udaje jej się odzyskać pieniądze, ale oddaje je Sarze, kochance ojca, która jest w fatalnej sytuacji finansowej. Ola wraca bez grosza do Polski busem, w plecaku ma urnę z prochami ojca. Zrezygnowała z marzeń, ale zyskała coś znacznie więcej - poznała inny świat i ludzi, którzy odmienili jej podejście do życia.
W obsadzie Kinga Preis, Arkadiusz Jakubik i debiutantka Zofia Stafiej.

FILM FANTASTYCZNY PIĄTEK TVN 20:00

Wielki mur

Widowiskowe dzieło Yimou Zhanga, reżysera „Hero" oraz „Domu latających sztyletów". Na ekranie u boku gwiazd chińskiego kina m.in. Matt Damon („Marsjanin", „Interstellar") i Willem Dafoe („Van Gogh. U bram wieczności", „Projekt Floryda").
Chiny, XV w. Dwóch najemników z Zachodu przybywa do Państwa Środka, by wykraść tajemnicę wyrobu prochu. Kierują się chciwością, a wszystkie problemy rozwiązują przemocą. Kiedy jeden z nich, William Garin (Damon), zostaje uwięziony w Wielkim Murze, odkrywa sekret stawianej budowli - ma ona nie tylko chronić przed najazdami Mongołów, ale przede wszystkim przed wypuszczeniem mrocznych sił. Po czasie Will dołącza do ogromnej armii, by zmierzyć się z niewyobrażalną oraz pozornie nie do powstrzymania bestią. Wojna zadecyduje o losach rasy ludzkiej, a wojownicy próbują uczynić z Muru - ostatni bastion dla ludzkości. Udział w tym wyzwaniu zmienia europejskiego najemnika w rycerza oraz przynosi mu szacunek Chińczyków.

TRANSMISJA WTOREK POLSAT 20:00

30 lat Telewizji Polsat. Wielka gala jubileuszowa w Teatrze Wielkim

5 grudnia 1992 roku wystartowała pierwsza prywatna, niezależna telewizja w Europie Środkowo-Wschodniej - Telewizja POLSAT. W tym roku stacja obchodzi 30. urodziny. Dziś Polsat to 39 kanałów telewizyjnych, nadawanych 24 godziny na dobę, które codziennie oglądają miliony Polaków. We wtorek w Teatrze Wielkim - Operze Narodowej w Warszawie odbędzie się wielka gala jubileuszowa z okazji 30-lecia Telewizji Polsat z udziałem największych gwiazd, przyjaciół Polsatu. Widzowie i obecni na gali goście obejrzą materiały o początkach stacji i jej kultowych produkcjach. Wystąpią m.in.: Muniek Staszczyk, Ralph Kaminski, Igor Herbut, Maryla Rodowicz, Doda, Enej, Maciej Maleńczuk, Golec uOrkiestra, Organek, Dawid Kwiatkowski, Kortez, Lady Pank, Krzysztof Zalewski, Daria Zawiałow, Monika Brodka i wielu innych wspaniałych artystów. Prowadzącymi będą gwiazdy związane z Telewizją Polsat.

FILM SENSACYJNY PONIEDZIAŁEK POLSAT 20:00

Strzelec wyborowy

Były snajper piechoty morskiej i weteran wojny wietnamskiej mieszka na granicy między Arizoną a Meksykiem, gdzie pomaga służbom, zgłaszając nielegalnych imigrantów. Podczas kolejnego patrolu spotyka uciekającą przed kartelem kobietę z synem Po strzelaninie, w wyniku której kobieta ginie, Jim staje się siłą rzeczy obrońcą chłopca.

KOMEDIODRAMAT SOBOTA TVP KULTURA 20:00

Tully

Marlo (Charlize Theron) chce być najlepszą matką, co nie jest jednak takie łatwe. Na świat przyszło jej trzecie dziecko, więc nocne pobudki i niedospanie są jej codziennością. Pewnego wieczoru w drzwiach jej domu staje tajemnicza niania o imieniu Tully (Mackenzie Davis), która została wynajęta przez brata Marlo. Młoda opiekunka wywraca do góry nogami życie rodziny.

PIĄTEK 2 Grudnia

TVP 1 (DVB-T)

7.00 Msza święta na Jasnej Górze **7.30** Agape **8.00** Wiadomości **8.10** Pogoda poranna **8.15** Kwadrans polityczny **8.35** Ranczo (95) **9.35** Komisarz Alex (96) **10.35** Ojciec Mateusz (350) **11.25** Kasta **12.00** Wiadomości **12.10** Agrobiznes, Agropogoda **12.35** Magazyn rolniczy **12.50** Europa. Walka o bioróżnorodność **14.00** Wspaniałe stulecie (151)

15.00 Wiadomości
15.15 Gra na Maksa (12)
15.30 Studio MŚ w Katarze
15.50 (L) Piłka nożna: Mistrzostwa Świata w Katarze 3. kolejka grupy H: Ghana – Urugwaj
18.15 Jaka to melodia?
19.00 Jeden z dziesięciu – teleturniej
19.30 Wiadomości
19.40 Studio MŚ w Katarze
19.50 (L) Piłka nożna: Mistrzostwa Świata w Katarze 3. kolejka grupy G: Kamerun – Brazylia
22.40 Gra na Maksa (12) – serial kom. Polska
22.35 Wiadomości wieczorne
22.50 Conan Barbarzyńca – film ★★★ przygodowy USA/Bułgaria/Niemcy/Indie 2011
Reż. Marcus Nispel, wyk. Jason Momoa, Rachel Nichols
Osada, w której wychował się Conan, została zaatakowana przez siepaczy pod wodzą czarnoksiężnika Khalara Zyma. Po latach wojownik postanawia się zemścić.
0.50 Nieznany sprawca – dramat ★★ kryminalny USA 2011

TVP 2 (DVB-T)

5.00 Na sygnale (250) **5.30** M jak miłość (1669) **6.20** Anna Dymna – spotkajmy się **6.55** Rodzinka.pl (219) **7.30** Pytanie na śniadanie **11.20** Zacznij od zdrowia **11.50** Barwy szczęścia (2705) **12.30** Koło fortuny **13.15** Zranione ptaki (177) **14.05** Va banque – teleturniej **14.35** Na sygnale (313, 314) – serial obyczaj. Polska

15.30 Gra na Maksa (12)
15.40 Studio MŚ w Katarze
15.50 (L) Piłka nożna: Mistrzostwa Świata w Katarze 3. kolejka grupy H: Korea Południowa – Portugalia
18.45 Zranione ptaki (178) Levent czuje się winny, ponieważ źle potraktował mamę. Meryem stara się go pocieszyć.
19.30 Gra na Maksa (12) – serial kom. Polska
19.40 Studio MŚ w Katarze
19.50 (L) Piłka nożna: Mistrzostwa Świata w Katarze 3. kolejka grupy G: Serbia – Szwajcaria
22.20 Tak to leciało! – teleturniej
23.25 Jak ona to robi? ★★ – komedia USA 2011
Reż. Douglas McGrath, wyk. Sarah Jessica Parker, Pierce Brosnan, Greg Kinnear
Kate odnosi sukcesy w pracy i ma udane życie rodzinne. Stara się dzielić czas między obowiązki zawodowe i bliskich. Zakochuje się w niej przystojny wdowiec, Jack.
1.05 Miłość z lodowiska – film ★★★ obyczaj. USA/Kanada 2017

Polsat (DVB-T)

6.00 Nowy dzień z Polsat News **8.40** Malanowski i Partnerzy **9.40** Sekrety rodziny **10.40** Dlaczego ja? – serial fabularno-dokumentalny **11.40** Gliniarze – serial fab.-dokum. **12.50** Wydarzenia **13.20** Interwencja – magazyn **13.40** Trudne sprawy (1099) – serial fabularno-dokumentalny Polska **14.40** Dlaczego ja? (990) – serial fabularno-dokumentalny Polska

15.50 Wydarzenia
16.10 Pogoda
16.15 Interwencja – magazyn
16.30 Na ratunek 112 (428)
17.00 Gliniarze (590)
18.00 Pierwsza miłość (3509)
18.50 Wydarzenia
19.25 Gość „Wydarzeń"
20.00 Miszmasz, czyli Kogel Mogel 3 ★★★ – kom. Polska 2019
Reż. Kordian Piwowarski, wyk. Grażyna Błęcka-Kolska, Zdzisław Wardejn, Ewa Kasprzyk
Kasia Zawada wciąż mieszka we wsi Brzózki. Jej syn niespodziewanie wraca z Holandii. Od razu wpada w kłopoty i wyjeżdża do stolicy. A Barbara wydaje bardzo kontrowersyjną książkę.
22.10 Ghost Rider – film sensacyjny ★★★ USA/Australia 2007
Reż. Mark Steven Johnson, wyk. Nicolas Cage, Eva Mendes, Sam Elliott
Motocyklowy kaskader zaprzedaje duszę diabłu za życie ojca.
0.45 Indiana Jones i Królestwo Kryształowej Czaszki ★★★ – film USA 2008

TVN (DVB-T)

6.10 Ukryta prawda **7.05** Kuchenne rewolucje – reality show **8.00** Dzień Dobry TVN **11.40** Doradca smaku: Dziki ryż z soczewicą curry i kalafiorem – magazyn Polska **11.50** Ukryta prawda **12.55** Tajemnice miłości (58) – serial fabularno-dokumentalny Polska **14.00** Ukryta prawda (1353, 1144) – serial fabularno-dokumentalny Polska

16.10 Ten moment (26)
16.45 Kuchenne rewolucje
17.55 Ukryta prawda (1123) Po śmierci ojca Łucja wyjechała z kraju na misję do Afryki. Przyjeżdża do Polski na ślub młodszej siostry, ale ma zastrzeżenia do jej narzeczonego.
19.00 Fakty
19.50 Uwaga! – magazyn
20.00 Wielki mur – film fantasy ★★★ USA/Chiny/Hongkong/Australia/Kanada 2016
Reż. Yimou Zhang, wyk. Matt Damon, Pedro Pascal, Willem Dafoe, Tian Jing
22.15 Dziewczyna w czerwonej pelerynie ★★★ – horror USA/Kanada 2011
Reż. Catherine Hardwicke, wyk. Amanda Seyfried, Billy Burke, Max Irons
Mieszkańcy średniowiecznej wioski Daggerhron zawierają układ z wilkołakiem. Bestia nie dotrzymuje warunków rozejmu i zabija młodą dziewczynę. Do osady przybywa pogromca wilkołaków, ojciec Solomon.
0.20 Kuba Wojewódzki
1.30 Na granicy światów (10)

TVN 7 (DVB-T)

7.45 Ukryta prawda **10.50** Opowieści małżeńskie **11.50** Zagadki losu **12.50** Ten moment **13.55** Rozwód. Walka o wszystko **14.55** Tajemnice miłości **15.55** Ukryta prawda **16.55** Zagadki losu **17.55** Niebezpieczne związki **18.30** Młodość na zamówienie **19.00** Ukryta prawda **20.00** 40 kontra 20 **21.00** ★★★ Jeszcze dłuższe zaręczyny – komedia rom. USA/Jap. 2012, reż. Nicholas Stoller, wyk. Emily Blunt **23.35** ★★★ Taken 2 – film sens. Fr./USA/Turcja/W. Bryt. 2012, reż. Olivier Megaton **1.35** Zabójcy królowych piękności

TVP Kultura (DVB-T)

8.10 Kronos **8.55** Arsene Lupin (4, 5) **11.00** Jan Serce (4) **12.20** Republika. Narodziny legendy – film dok. **13.25** Informacje kulturalne **13.50** ★★★★ Duże zwierzę – film Polska 2000 **15.15** Życie w Cranford (2) **16.25** Res Poloniae – o Polsce z oddali **17.00** Arsene Lupin (6, 7) **19.00** Wirtuozi V4+. Międzynarodowy talent show **21.15** Wstęp do filmu **21.20** ★★★★ Cena strachu – film przygod. Fr./Wł. 1953, reż. Henri-Georges Clouzot **0.00** Informacje kulturalne

TVP Sport (DVB-T)

11.00 Halo, Katar **12.00** Mundial 2022: Mundial lajt; Mundial na tak **14.00** Studio MŚ w Katarze **15.50 (L)** Piłka nożna: MŚ w Katarze: Transmisja łączona – 3. kolejka grupy H: Ghana – Urugwaj, Korea Południowa – Portugalia **19.00** Studio MŚ w Katarze **19.50 (L)** Piłka nożna: MŚ w Katarze: Transmisja łączona – 3. kolejka grupy G: Kamerun – Brazylia, Serbia – Szwajcaria **23.00** Mundialowy wieczór **23.55** Piłka nożna: MŚ w Katarze: Mecz dnia

TV 4 (DVB-T)

6.00 Strażnik Teksasu (47) **8.05** Nasz nowy dom **9.05** Pierwsza miłość (3508) **9.55** Kocham. Przepraszam. Dziękuję – talk show Polska 2021 **10.55** Anatomia głupoty **11.55** Sędzia Judy **13.55** STOP Drogówka **14.55** Galileo **16.00** Policjantki i policjanci (919) **17.00** Łowcy skarbów. Kto da więcej **19.00** Policjantki i policjanci (920) **20.00** Gwiazdy kabaretu **22.00** Sprawiedliwi – wydział kryminalny (598, 599) **0.00** ★★★ Ostatni rycerze – film przygod. USA/Korea Pd./W. Bryt./Czechy 2015

TV Trwam (DVB-T)

11.35 …być dobrym jak chleb... **12.20** Ziemia obiecana (159) **13.05** Wakacje z Chopinem **13.30** Msza święta **14.30** Zrozumieć antycywilizacje **15.00** Modlitwa w Godzinie Miłosierdzia **15.20** Mocni w wierze **16.10** Siódmy sakrament **16.40** Prosto o gospodarce **17.00** Młodzi z pasją **17.30** Geopolityka **18.15** Westerplatte młodych **19.00** Warto zauważyć... **19.30** Brat Franciszek **20.00** Informacje **20.20** Różaniec **21.00** Apel Jasnogórski **21.40** Polski punkt widzenia **22.00** Ziemia obiecana (160)

TV Puls (DVB-T)

8.00 Lombard. Życie pod zastaw (538, 383) **10.00** Prawdziwe motywy **11.00** Rodzinny interes (142) **12.00** Zaklinaczka duchów (106) **13.00** Lombard. Życie pod zastaw (384) **14.00** Rodzinny interes (143) **15.00** Lombard. Życie pod zastaw (386) **16.00** Prawdziwe motywy **18.00** Lombard. Życie pod zastaw (540, 541) **20.00** ★★★ Komornik – film sens. USA/W. Bryt. 2018 **22.00** ★★★ 60 sekund – film sens. USA 2000 **0.15** ★★★ 22 kule – film sens. Fr. 2010

★★★★★ koniecznie ★★★★ zdecydowanie tak ★★★ możesz ★★ nie musisz ★ zdecydowanie nie (L) na żywo

DVB-T stacje dostępne w naziemnej telewizji cyfrowej

eprasa.pl 6520a456bf

SOBOTA 3 Grudnia

TVP 1

7.00 Msza święta na Jasnej Górze **7.40** Rok w ogrodzie **8.05** Rok w ogrodzie extra **8.20** Wojsko-polskie.pl **8.45** Pełnosprawni **9.15** W jaskini nietoperzy – serial dok. **10.15** Sprawa dla reportera **11.20** Lhotse – góra bezsilności – film dok. **11.55** ★★★★ Bitwa o Anglię – film wojenny W. Bryt. 1969 **14.10** Z pamięci **14.25** Okrasa łamie przepisy

15.00 Gra na Maksa (13) – serial kom. Polska
15.10 Studio Mistrzostw Świata w Katarze
15.50 (L) Piłka nożna: Mistrzostwa Świata w Katarze 1. mecz 1/8 finału
18.00 Studio MŚ w Katarze
18.45 Jaka to melodia? Na cel charytatywny grają prezenterki pogody TVP: Agnieszka Dziekan, Marzena Słupkowska, Aleksandra Kostka.
19.30 Wiadomości
19.40 Studio Mistrzostw Świata w Katarze
19.50 (L) Piłka nożna: Mistrzostwa Świata w Katarze 2. mecz 1/8 finału
22.00 Studio Mistrzostw Świata w Katarze
22.30 Gra na Maksa (13)
22.35 Wiadomości wieczorne
22.50 Skyfall – film sensacyjny ★★★★ USA/W. Bryt./Turcja 2012 Reż. Sam Mendes, wyk. Daniel Craig, Judi Dench, Javier Bardem
1.20 Dziewczyna z tatuażem – ★★★★ film sensacyjny USA/Szwecja/Norwegia 2011
4.05 Jaka to melodia?

TVP 2

5.20 Barwy szczęścia (2702-2704) – serial Polska 2022 **7.00** M jak miłość (1688) – serial Polska 2022 **7.55** Pytanie na śniadanie **12.15** Rodzinny ekspres – program religijny Polska 2022 **12.50** Tak to leciało! – teleturniej **13.45** Gra na Maksa (13) – serial kom. Polska **14.00** Familiada – teleturniej **14.35** Koło fortuny – teleturniej

15.15 Szansa na sukces. Opole 2023: Krystyna Prońko
16.20 70 lat TVP. Jak zmieniała się telewizja – film dokumentalny Polska 2022
17.20 Smaki świata – po bałkańsku – magazyn
17.50 Słowo na niedzielę: Spalona aureola
18.00 Panorama
18.20 Va banque – teleturniej
18.40 Postaw na milion
19.30 Lajk! – magazyn
19.50 Gra na Maksa (13) – serial kom.
20.00 Roztańczony PGE Narodowy – koncert Wyk. m.in.: Zenek Martyniuk, Weekend, Boys, Top Girls, Piękni i Młodzi.
22.00 Marley i ja ★★★ – komedia USA 2008 Reż. David Frankel, wyk. Owen Wilson, Jennifer Aniston, Eric Dane Młode małżeństwo zaczyna myśleć o dziecku. Sprawdzianem cierpliwości i umiejętności wychowawczych pary ma być labrador Marley.
0.05 Randka w ciemno – ★★★ komedia romant. Polska 2009

Polsat

6.00 Nowy dzień z Polsat News **7.50** ★★★ Piotruś Pan – film przygod. W. Bryt./USA/Australia 2003 **10.05** Ewa gotuje **10.35** Nasz nowy dom – reality show **11.40** Bogaty dom – biedny dom – serial dokument. **12.55** Górale – serial dokument. **13.30** Drwale i inne opowieści Bieszczadu – serial dokument. **14.35** Rolnicy. Podlasie – serial dokument.

15.45 Więzienie – serial dokum.
17.45 Chłopaki do wzięcia Andrzej często pracuje za granicą i miał okazję poznać dziewczyny, którymi był zafascynowany. Andelek próbuje sił w studiu muzycznym i z Tomkiem nagrywa utwór.
18.50 Wydarzenia
19.15 Prezydenci i premierzy
20.05 Smerfy: Poszukiwacze zaginionej wioski – film anim. USA/Hongkong/Kanada 2017 Smerfetka postanawia odkryć prawdę o sobie. Zabiera tajemniczą mapę i wyrusza w nieznane. Razem z Mądralą, Osiłkiem oraz Ciamajdą trafiają do Zakazanego Lasu.
22.05 Kod da Vinci – thriller USA/★★★ Malta/Fr./W. Bryt. 2006 Reż. Ron Howard, wyk. Tom Hanks, Audrey Tautou, Ian McKellen Znany historyk i badacz symboli z pomocą policjantki próbuje rozszyfrować zagadkę śmierci kustosza muzeum w Luwrze.
1.20 Szalony lot – film sens. ★★ W. Bryt./Rumunia/USA 2007

TVN

5.25 Kto was tak urządził? – reality show **5.55** Uwaga! – magazyn **6.10** Ukryta prawda – serial fabularno-dokumentalny Polska 2018 **7.05** Kuchenne rewolucje: „Jadłodajnia Bartosz", Kielce **8.00** Dzień Dobry TVN **11.30** Na Wspólnej (3531-3534) – serial Polska 2022, wyk. Kazimierz Mazur **13.30** MasterChef – reality show Polska 2022

15.15 Top Model – reality show
16.50 Ślub od pierwszego wejrzenia – real tv
17.55 Kuchenne rewolucje – reality show
19.00 Fakty
19.45 Uwaga! – magazyn
20.00 Całe szczęście ★★★ – komedia Polska 2019 Reż. Tomasz Konecki, wyk. Roma Gąsiorowska, Piotr Adamczyk, Maksymilian Balcerowski Robert jest samotnym ojcem 10-letniego Filipa. Pracuje jako muzyk w orkiestrze symfonicznej, wiedzie spokojne i uporządkowane życie. Pewnego dnia poznaje Martę, przebojową instruktorkę fitness.
22.20 Władcy umysłów ★★★★ – film sf USA 2011 Reż. George Nolfi, wyk. Matt Damon, Emily Blunt, Terence Stamp Młody, ambitny polityk dzięki spotkaniu z piękną Elise odkrywa, że losami ludzi rządzi tajna organizacja.
0.35 Pierwszy śnieg – dramat ★★★ krym. W. Bryt./USA/Szw. 2017

TVN 7

8.00 ★★★ Elf – komedia USA 2003 **10.05** Ukryta prawda **13.10** Papiery na szczęście (199, 200) **14.15** ★★★ Idealny facet – komedia rom. USA 2005 **16.30** ★★ Los numeros – kom. Polska 2011 **18.10** Rybki z ferajny – film anim. USA 2004 **20.00** ★★★★ Niesamowity Hulk – film sf USA 2008, reż. Louis Leterrier, wyk. Edward Norton **22.30** ★★★ Uniwersalny żołnierz – film akcji USA 1992, reż. Roland Emmerich, wyk. Jean-Claude Van Damme **0.45** ★★★ Wykapany ojciec – komediodr. USA/Indie/Kan. 2013

TV 4

6.00 Jaś Fasola (8) **6.30** Galileo **10.45** ★★ Agent XXL: Rodzinny interes – komedia sens. USA 2011 **13.00** Agenci. Biuro detektywistyczne (27, 28) – serial sens. **15.00** STOP Drogówka – magazyn policyjny **17.00** Policjantki i policjanci (916-920) – serial obyczaj. Polska 2022 **22.00** Sprawiedliwi – wydział kryminalny (600, 601) – serial krym. Polska 2022 **0.00** ★★★ Bridget Jones 3 – komedia USA/Fr./Chiny/W. Bryt. 2016 **2.35** SuperLudzie **3.05** Ucho Prezesa (1) **3.25** Top 10 lista przebojów

TVP Kultura

10.30 Kapitan Sowa na tropie (4, 5) **11.50** ★★★★ Cudowny chłopak – dr. USA/Hongk./Kan. 2017 **13.50** Dzika muzyka **14.30** Z klasyką przez Polskę **15.40** ★★★★ Ożeniłem się z czarownicą – kom. USA 1942 **17.10** ★★★ Ballada o ścinaniu drzewa – kom. Polska 1972 **17.50** Ptak sześcian **18.05** Do dzieła **18.35** Kabaret Jeszcze Starszych Panów: Wieczór piąty wspomnień – Kaloryfeeria **20.00** ★★★★ Tully – komediodr. USA/Kan. 2018 **21.40** Informacje kulturalne **22.00** Legendy Rocka

TV Trwam

9.00 Radio Maryja od kuchni **9.30** Alleluja i do przodu! **10.00** Informacje **10.15** Retrospekcja **10.20** Młodzi z pasją **10.40** Polski punkt widzenia **11.00** Kropelka radości **12.00** XXXI Rocznica powstania Radia Maryja **18.15** W naszej rodzinie **19.30** Manna z nieba **19.45** Modlitwa dzieci **20.00** Informacje **20.20** Różaniec **21.00** Apel Jasnogórski **21.40** Polski punkt widzenia **22.00** ★ Sprawa wiary – film USA 2014 **23.25** Muzyczne chwile **23.40** Katolicki głos **0.00** XXXI Rocznica powstania Radia Maryja

TVP Sport

7.55 Piłka nożna: MŚ w Katarze: Skrót meczów **10.20** Studio PŚ **10.45 (L)** Biatlon: PŚ mężczyzn w Kontiolahti **12.40** Mundial 2022 **13.15** Studio PŚ **13.45 (L)** Biatlon: PŚ kobiet w Kontiolahti **15.20** Studio MŚ **15.50 (L)** Piłka nożna: MŚ w Katarze: 1. mecz 1/8 finału **18.00** Studio MŚ **19.50 (L)** Piłka nożna: MŚ w Katarze: 2. mecz 1/8 finału **20.50** Studio MŚ **21.00 (L)** Piłka nożna: MŚ w Katarze: 2. mecz 1/8 finału **22.00** Studio MŚ w Katarze **23.00** Mundialowy wieczór

TV Puls

5.00 Dyżur **6.00** Następny proszę! **7.00** Taki jest świat – magazyn **8.00** Lombard. Życie pod zastaw (148-149, 382-386, 537-541) – serial obyczaj. **20.00** ★★ W potrzasku – film sens. USA 2020, reż. Isaac Florentine, wyk. Scott Adkins **21.45** ★★★ Anna – film sens. Fr. 2019, reż. Luc Besson, wyk. Sasha Luss, Helen Mirren, Luke Evans **0.05** ★★★ 9 kul – thriller USA 2022 **2.05** Biesiada na cztery pory roku **2.50** Taki jest świat **3.25** Menu na miarę

★★★★★ koniecznie ★★★★ zdecydowanie tak ★★★ możesz ★★ nie musisz ★ zdecydowanie nie (L) na żywo

DVB-T stacje dostępne w naziemnej telewizji cyfrowej

NIEDZIELA 4 Grudnia

TVP 1

7.00 Msza święta w Krakowie Łagiewnikach **8.00** Tydzień **8.30** Zakochaj się w Polsce **9.05** Czas w las **9.35** Okrasa łamie przepisy **10.10** Klasztorne smaki według Remigiusza Rączki **10.45** Zmiennicy (11) **11.55** Między ziemią a niebem i Anioł Pański **12.50** Misja Zambia **13.15** Kamery wśród zwierząt **14.10** Z pamięci **14.25** Weterynarze z sercem

15.00 Gra na Maksa (14)
15.10 Studio MŚ w Katarze
15.50 (L) Piłka nożna: Mistrzostwa Świata w Katarze 3. mecz 1/8 finału
18.00 Studio MŚ w Katarze
18.45 Jaka to melodia? Na cel charytatywny grają członkowie zespołu Tre Voci: Wojciech Sokolnicki, Mikołaj Adamczak i Miłosz Gałaj.
19.30 Wiadomości
19.40 Studio Mistrzostw Świata w Katarze
19.50 (L) Piłka nożna: Mistrzostwa Świata w Katarze 4. mecz 1/8 finału
22.00 Studio Mistrzostw Świata w Katarze
22.30 Gra na Maksa (14) Maks zaplanował romantyczny wieczór: tylko on i piłka nożna. Wygląda jednak na to, że niespodziewanie pojawi się ktoś jeszcze.
22.35 Wiadomości wieczorne
22.50 Songbird. Rozdzieleni ★★ – thriller USA 2020 Reż. Adam Mason, wyk. K.J. Apa, Sofia Carson
0.25 Skyfall – film sensacyjny ★★★★ USA/W. Bryt./Turcja 2012

TVP 2

5.55 Barwy szczęścia (2705, 2706) – serial Polska 2022, wyk. Natalia Zambrzycka **7.00** M jak miłość (1689) – serial Polska 2022 **7.55** Pytanie na śniadanie – magazyn **11.55** Roztańczony PGE Narodowy, wyk. Zenek Martyniuk, Weekend, Boys, Top Girls, Piękni i Młodzi**14.00** Familiada – teleturniej **14.35** Koło fortuny – teleturniej

15.15 Szansa na sukces. Opole 2023: Musicale – show
16.15 Tak to leciało! – teleturniej
17.05 Lajk! – magazyn
17.30 Zacznij od zdrowia – magazyn poradnikowy
18.00 Panorama
18.20 Va banque – teleturniej
18.45 Gra na Maksa (14) – serial kom. Polska
18.50 Na sygnale (395, 396) – serial obyczaj. Polska
19.50 Gra na Maksa (14) – serial kom. Polska
20.00 Postaw na milion – teleturniej
21.00 Jak najdalej stąd ★★★★ – dramat obyczaj. Polska/Irlandia 2020 Reż. Piotr Domalewski, wyk. Zofia Stafiej, Kinga Preis, Arkadiusz Jakubik
22.50 Wszystkie pieniądze świata ★★★ – dramat kryminalny USA/W. Bryt./Włochy/Chiny 2017 Reż. Ridley Scott, wyk. Michelle Williams, Christopher Plummer, Mark Wahlberg
1.15 Marley i ja ★★★ – komedia USA 2008
3.20 Palimpsest ★★★ – thriller Polska 2006

Polsat

5.25 Telezakupy TV Okazje **6.00** Nowy dzień z Polsat News **7.45** ★★★ Piotruś Królik – film przygodowy USA/Australia/W. Bryt. 2018 **9.50** ★★ Garfield – komedia USA 2004, reż. Peter Hewitt **11.40** Auta 3 – film animowany USA 2017 **13.50** Smerfy: Poszukiwacze zaginionej wioski – film animowany USA/Hongkong/Kanada 2017

15.50 Jak rozpętałem II wojnę światową (1): Ucieczka – komedia Polska 1970 Reż. Tadeusz Chmielewski, wyk. Marian Kociniak, Wirgiliusz Gryń, Stanisław Milski
17.40 Nasz nowy dom – reality show
18.50 Wydarzenia
19.30 Państwo w państwie
20.00 26. RYJEK Rybnicka Jesień Kabaretowa Świąteczne wydanie specjalne formacji kabaretowej Nowy Skład, zrealizowane w Rybniku – prześmiewcze podsumowanie roku 2022.
22.05 Jumanji: Przygoda w dżungli – film przygod. USA/Indie/Kanada/W. Bryt./Australia/Niemcy 2017 Reż. Jake Kasdan, wyk. Dwayne Johnson, Kevin Hart, Jack Black Grupa licealistów wchodzi w posiadanie starej konsoli do gier wideo z lat 90. XX w., a wraz z nią gry „Jumanji", która szybko porywa ich do wirtualnego świata dżungli.
0.50 Ghost Rider – film sensacyjny USA/Australia 2007

TVN

5.20 Jak to jest zrobione? **5.55** Uwaga! **6.10** Ukryta prawda – serial fab.-dokument. **7.05** Kuchenne rewolucje: Restauracja „Papalina", Warszawa **8.00** Dzień Dobry TVN **11.30** Co za tydzień – magazyn Polska **12.10** Milionerzy – teleturniej **13.15** ★★★ Złoty kompas – film przygodowy W. Bryt./USA 2007, reż. Chris Weitz, wyk. Nicole Kidman, Daniel Craig

15.40 Pokémon: Detektyw Pikachu – film fantasy USA/Jap./W. Bryt./Kanada 2019 Reż. Rob Letterman, wyk. Justice Smith, Ryan Reynolds, Kathryn Newton W Ryme City, gdzie Pokémony i ludzie żyją obok siebie, znika w niewyjaśnionych okolicznościach prywatny detektyw. Jego syn z pomocą detektywa Pikachu odkrywa spisek zagrażający harmonii miasta.
17.55 Totalne remonty Szelągowskiej – magazyn Siostry Wioli zgłaszają ją do programu, by odwdzięczyć się za okazaną pomoc. Dorota Szelągowska i jej ekipa stają przed nie lada wyzwaniem, aby wyremontować niewykończony dom.
19.00 Fakty
19.45 Uwaga! – magazyn
20.00 MasterChef – reality show
21.40 Bękarty wojny ★★★★ – film woj. USA/Niemcy 2009 Reż. Quentin Tarantino, wyk. Brad Pitt, Mélanie Laurent, Christoph Waltz
0.45 Dziedzictwo Bourne'a ★★★ – film USA/Japonia 2012

TVN 7

7.00 Tom i Jerry Show **8.00** ★★★ Pożyczalscy – film przygod. W. Bryt./USA 1997 **9.50** Ukryta prawda **13.50** ★★ Dennis znów rozrabia – komedia USA 1998 **15.25** ★★★ Ta podstępna miłość – komedia rom. USA 1997 **17.45** ★★★★ Niesamowity Hulk – film sf USA 2008 **20.00** ★★★ Mumia – film sens. USA/Chiny/Jap. 2017, reż. Alex Kurtzman, wyk. Tom Cruise **22.25** ★★★ Nieuchwytny cel – film sens. USA 1993 **0.30** ★★★ Milion sposobów, jak zginąć na Zachodzie – western USA 2014

TV 4

8.30 Galileo – program popularnonaukowy **9.35** ★★ Kung-fu joga – film akcji Chiny/USA/Indie/Nepal/Hongk./Emir. Arab./Isl. 2017 **11.50** ★★★★ Hobbit: Pustkowie Smauga – film przygod. USA/Nowa Zel. 2013 **15.45** ★★★ U-571 – dramat woj. USA/Fr./Wł. 2000 **18.05** Łowcy skarbów. Kto da więcej **20.05** ★★★ Klucz do wieczności – thriller USA 2015, reż. Tarsem Singh, wyk. Ryan Reynolds **22.40** ★★★ Ostatni rycerze – film przygod. USA/Korea Pd./W. Bryt./Czechy 2015 **1.00** Największe tajemnice świata

TVP Kultura

10.05 Robin z Sherwood (14) **11.10** Trzeci punkt widzenia **12.05** ★★★★ Fanfán Tulipán – film przygod. Fr./Wł. 1952 **13.50** Wędrowiec Polski **14.35** Koryfeusz Muzyki Polskiej 2022 **16.50** Zaginione – odnalezione **17.15** Studio Kultura – niedziela z...: Janem Kantym Pawluśkiewiczem **18.10** Harfy Papuszy **20.00** ★★★★ Rzeź – komediodr. Fr./Niem./Pol./Hiszp./USA 2011, reż. Roman Polański, wyk. Jodie Foster **21.30** Informacje kulturalne **21.50** Scena muzyczna **22.55** Trzeci punkt widzenia

TV Trwam

10.40 Próba wiary (2) **11.35** Życiu powiedzmy tak **12.00** Anioł Pański z Ojcem Świętym **12.15** Papież Polak do rodaków **13.00** Spotkania w żałobie **13.30** Miłość większa niż strach **14.40** Drzwi do lasu **15.00** Wieś – to też Polska **16.10** Koncert życzeń **16.45** Św. Józef – patron na trzecie tysiąclecie **17.15** Muzyczne chwile **17.30** Sól Ziemi **18.15** Rozmowy niedokończone **19.30** Moja katolicka rodzina **20.00** Informacje **20.20** Różaniec **21.00** Apel Jasnogórski **22.00** Kaplica Pamięci **23.00** Jak my to widzimy...

TVP Sport

11.40 Biatlonowe historie – reportaż **11.55** Studio PŚ **12.15 (L)** Biatlon: PŚ mężczyzn w Kontiolahti **13.50** Mundial 2022 **13.50** Studio PŚ **14.15 (L)** Biatlon: PŚ kobiet w Kontiolahti **15.15** Studio MŚ **15.50 (L)** Piłka nożna: MŚ w Katarze: 3. mecz 1/8 finału **18.00** Studio MŚ w Katarze **19.50 (L)** Piłka nożna: MŚ w Katarze: 4. mecz 1/8 finału **22.00** Studio MŚ w Katarze **23.00** Mundialowy wieczór **23.55** Piłka nożna: MŚ w Katarze: 3. mecz 1/8 finału **2.05** Sporty walki – MMA: ONE Championship

TV Puls

10.00 ★★★ Smokiem i mieczem – film przygod. USA/Niemcy/W. Bryt./Luksem. 2004 **11.55** ★★★ Kraina jutra – film przygod. USA/Hiszp./Fr./Kan./W. Bryt. 2015 **14.30** ★★ Stare wygi – kom. USA 2009 **16.20** ★★ Córka mojego szefa – kom. rom. USA 2003 **17.55** ★★★ Tata kontra tata – komedia USA 2015 **20.00** ★★★ Riddick – film sf USA/Kan. 2013 **22.20** ★★★★ Prawo zemsty – thriller USA 2009 **0.40** ★★★ Komornik – film sens. USA/W. Bryt. 2018

★★★★★ koniecznie ★★★★ zdecydowanie tak ★★★ możesz ★★ nie musisz ★ zdecydowanie nie (L) na żywo

DVB-T stacje dostępne w naziemnej telewizji cyfrowej

eprasa.pl 6520a456bf

PONIEDZIAŁEK 5 Grudnia

TVP 1

7.00 Msza święta na Jasnej Górze **7.30** Studio Raban **8.00** Wiadomości **8.10** Pogoda **8.15** Kwadrans polityczny **8.35** Ranczo (96) **9.35** Komisarz Alex (97) – serial krym. **10.35** Ojciec Mateusz (351) – serial krym. **11.25** Kasta **12.00** Wiadomości **12.10** Agrobiznes, Agropogoda **12.35** Magazyn rolniczy **12.55** Kamery wśród zwierząt: Oceany **14.00** Wspaniałe stulecie (152)

15.00 Wiadomości
15.15 Gra na Maksa (15) – serial kom. Polska
15.30 Studio MŚ w Katarze
15.50 (L) Piłka nożna: Mistrzostwa Świata w Katarze 5. mecz 1/8 finału
18.15 Jaka to melodia?
19.00 Jeden z dziesięciu – teleturniej
19.30 Wiadomości
19.40 Studio MŚ w Katarze
19.50 (L) Piłka nożna: Mistrzostwa Świata w Katarze 6. mecz 1/8 finału
22.30 Gra na Maksa (15) – serial kom. Polska
22.35 Wiadomości wieczorne
22.50 Milczenie owiec ★★★★★ – thriller USA 1991 Reż. Jonathan Demme, wyk. Jodie Foster, Anthony Hopkins, Scott Glenn Chcąc złapać seryjnego zabójcę kobiet, agentka FBI musi nakłonić do współpracy przebywającego w więziennym centrum psychiatrycznym geniusza i wielokrotnego mordercę, Hannibala Lectera.
1.00 Songbird. Rozdzieleni ★★ – thriller USA 2020

TVP 2

5.25 M jak miłość (1670) **6.20** Wadowickie spotkania ze Świętym Janem Pawłem II **6.55** Rodzinka.pl (220) **7.30** Pytanie na śniadanie **11.15** Rodzinka.pl (126) **11.50** Barwy szczęścia (2706) **12.30** Koło fortuny **13.15** Zranione ptaki (178) – serial obyczaj. Turcja **14.05** Va banque – teleturniej **14.35** Na sygnale (315) – serial obyczaj. Polska

15.10 Wydział kryminalny Kitzbühel (99) – serial krym.
15.50 Gra na Maksa (15)
16.00 Koło fortuny – teleturniej
16.35 Familiada – teleturniej
17.15 Zakazany owoc (107) Erim chce wyjechać z Londynu i wrócić do domu. Kemal namawia Zehrę, by zaczęła z nim nowe życie. Alihan oznajmia Zeynep, że wyjeżdża do Ameryki.
18.00 Panorama
18.20 Va banque – teleturniej
18.45 Zranione ptaki (179)
19.30 Barwy szczęścia (2706, 2707) – serial Polska
20.40 Kulisy „M jak miłość”
20.55 M jak miłość (1690) – serial Polska
21.45 Gra na Maksa (15) – serial kom. Polska
21.55 Izabela, królowa Hiszpanii (9) – serial hist.
22.55 Libia – piekło uchodźców W poszukiwaniu pracy imigranci z całej Afryki przybywają do Libii. Tłoczą się w ośrodkach i slumsach, a ich jedyną nadzieją na lepszy los jest Europa.
0.10 Czwarta władza – film biograf. USA/W. Bryt. 2017 ★★★★

Polsat

6.00 Nowy dzień z Polsat News **8.40** Malanowski i Partnerzy **9.40** Sekrety rodziny **10.40** Dlaczego ja? **11.40** Gliniarze – serial fabularno-dokumentalny **12.50** Wydarzenia **13.20** Interwencja – magazyn **13.40** Trudne sprawy (1100) – serial fabularno-dokumentalny Polska **14.40** Dlaczego ja? (991) – serial fabularno-dokumentalny Polska

15.50 Wydarzenia
16.15 Interwencja – magazyn
16.30 Na ratunek 112 (429) Michał, syn właścicieli sieci restauracji, chce poznać dziewczynę, dla której nie będzie liczył się jego status materialny, dlatego decyduje się na pracę pomocnika kucharza.
17.00 Gliniarze (591) Na komendę zgłasza się szefowa placówki parabanku, która dostaje listy z pogróżkami. Detektywi odkrywają, że kobietę łączyła znajomość z byłym skazańcem.
18.00 Pierwsza miłość (3510) – serial Polska
18.50 Wydarzenia
19.25 Gość „Wydarzeń”
20.00 Strzelec wyborowy ★★★ – film sensacyjny USA 2021 Reż. Robert Lorenz, wyk. Liam Neeson, Katheryn Winnick, Teresa Ruiz
22.25 Źle się dzieje w El Royale ★★★★ – dramat krym. USA 2018 Reż. Drew Goddard, wyk. Jeff Bridges, Cynthia Erivo, Dakota Johnson
1.45 Niewidzialny – film sensacyjny USA 2005 ★★

TVN

5.25 Jak to jest zrobione? **5.55** Uwaga! **6.10** Ukryta prawda **7.05** Kuchenne rewolucje – reality show **8.00** Dzień Dobry TVN **11.45** Ukryta prawda – serial fabularno-dokumentalny Polska **12.55** Tajemnice miłości (59) – serial fabularno-dokumentalny Polska **14.00** Ukryta prawda (1354, 1145) – serial fabularno-dokumentalny Polska

16.10 Ten moment (27) – serial fabularno-dokument.
16.45 Kuchenne rewolucje – reality show
17.55 Ukryta prawda (1124)
19.00 Fakty
19.55 Uwaga! – magazyn
20.10 Doradca smaku – magazyn
20.15 Na Wspólnej (3535) – serial Polska
20.55 Milionerzy – teleturniej
21.35 Totalne remonty Szelągowskiej – magazyn Bohaterem odcinka jest 21-letni Kacper. Kiedy miał 9 lat zamieszkał u dziadków, którymi opiekował się do końca. Na remont domu po dziadkach nie miał pieniędzy, na szczęście na pomoc ruszyła Dorota Szelągowska z ekipą. Projektantka ma zamiar stworzyć dom nie tylko dla Kacpra, ale również dla jego dwóch braci i siostry.
22.40 Pierwszy śnieg – dramat krym. W. Bryt./USA/Szwecja/Japonia/Chiny 2017 Reż. Tomas Alfredson, wyk. Michael Fassbender, Rebecca Ferguson, Charlotte Gainsbourg ★★★
1.00 Co za tydzień – magazyn

TVN 7

7.45 Ukryta prawda **10.50** Opowieści małżeńskie **11.50** Zagadki losu **12.50** Ten moment **13.55** Rozwód. Walka o wszystko **14.55** Tajemnice miłości **15.55** Ukryta prawda **16.55** Zagadki losu **17.55** Opowieści małżeńskie **19.00** Papiery na szczęście (201, 202) **20.00** 40 kontra 20 **21.00** ★★★ Juliusz – komedia Polska 2018, reż. Aleksander Pietrzak, wyk. Wojciech Mecwaldowski **23.10** ★★★ Uniwersalny żołnierz – film akcji USA 1992, reż. Roland Emmerich, wyk. Jean-Claude Van Damme

TV 4

6.00 Strażnik Teksasu (49, 88) **8.00** Nasz nowy dom **9.00** Pierwsza miłość (3509) **9.50** Agenci. Biuro detektywistyczne (20) **10.50** Anatomia głupoty **11.55** Sędzia Judy **13.55** STOP Drogówka **16.00** Policjantki i policjanci (920) **17.00** Łowcy skarbów. Kto da więcej **19.00** Policjantki i policjanci (921) **20.00** Sprawiedliwi – wydział kryminalny (602) **21.00** ★★★ U-571 – dramat woj. USA/Fr./Wł. 2000, reż. Jonathan Mostow, wyk. Harvey Keitel **23.35** ★★★ Misja specjalna – film sens. Kanada 199

TVP Kultura

8.50 Arsene Lupin (6, 7) **11.00** Jan Serce (5) **12.15** Reżyserzy: Stanley Kubrick **13.20** Ameryka – film anim. **13.45** Informacje kulturalne **14.10** ★★★★ Daleko od okna – dramat Polska 2000 **16.15** Życie w Cranford (3) **17.25** Trzeci punkt widzenia **18.05** Arsene Lupin (8, 9) **20.00** ★★★★ Wróg numer jeden – thriller USA 2012, reż. Kathryn Bigelow, wyk. Mark Strong, Jessica Chastain **22.45** Informacje kulturalne **23.10** Scena muzyczna: Big Band Śląski **0.15** ★★★ Karbala – film wojenny 2015

TV Trwam

11.20 Stan bezpieczeństwa państwa **11.30** Ukryci w łonie Matki **12.20** Mojżesz – 10 przykazań (231) **13.05** Pasjonat muzyki i malarstwa. Marcin Żarnecki **13.30** Msza święta **14.30** 7 Kościołów Apokalipsy **15.00** Savionalia **16.10** Sanktuaria polskie **16.30** Porady medyczne bonifratrów **17.00** Świadkowie **17.30** Na łowy **18.15** Rozmowy niedokończone **19.30** Opowieści Theo **20.00** Informacje **20.20** Różaniec **21.00** Apel Jasnogórski **21.40** Polski punkt widzenia **22.00** Mojżesz – 10 przykazań (232)

TVP Sport

6.55 Piłka nożna: MŚ w Katarze: 4. mecz 1/8 finału **9.05** Studio Katar **11.00** Halo, Katar **12.00** Mundial 2022: Mundial lajt; Mundial na tak **14.00** Studio MŚ **15.50** (L) Piłka nożna: MŚ w Katarze: 5. mecz 1/8 finału **19.00** Studio MŚ w Katarze **19.50** (L) Piłka nożna: MŚ w Katarze: 6. mecz 1/8 finału **23.00** Mundialowy wieczór **23.55** Piłka nożna: MŚ w Katarze: 5. mecz 1/8 finału **2.05** Boks: Gala w Gatineau **4.05** MMA: MMA Bellator: Gala 287 w Mediolanie

TV Puls

9.00 Lombard. Życie pod zastaw (384) **10.00** Prawdziwe motywy **11.00** Rodzinny interes (143) **12.00** Zaklinaczka duchów (107) **13.00** Lombard. Życie pod zastaw (385) **14.00** Rodzinny interes (144) **15.00** Lombard. Życie pod zastaw (387) **16.00** Prawdziwe motywy **18.00** Lombard. Życie pod zastaw (541, 542) **20.00** ★★★ Zawrotna prędkość – thriller Fr./Belg./USA 2017 **21.55** ★★ W potrzasku – film sens. USA 2020 **23.40** ★★★ Blair Witch – horror USA/Kan. 2016 **1.40** Taki jest świat

★★★★★ koniecznie ★★★★ zdecydowanie tak ★★★ możesz ★★ nie musisz ★ zdecydowanie nie (L) na żywo

DVB-T stacje dostępne w naziemnej telewizji cyfrowej

WTOREK 6 Grudnia

TVP 1

7.00 Msza święta na Jasnej Górze **7.30** Kościół z bliska **8.00** Wiadomości **8.10** Pogoda **8.15** Kwadrans polityczny **8.35** Ranczo (97) **9.35** Komisarz Alex (98) **10.35** Ojciec Mateusz (352) **11.25** Kasta **12.00** Wiadomości **12.10** Agrobiznes, Agropogoda **12.35** Magazyn rolniczy **12.50** Niedźwiedzie z Kamczatki. Początek życia **14.00** Wspaniałe stulecie (153)

15.00 Wiadomości
15.15 Gra na Maksa (16) – serial kom. Polska
15.30 Studio Mistrzostw Świata w Katarze
15.50 (L) Piłka nożna: Mistrzostwa Świata w Katarze 7. mecz 1/8 finału
18.15 Jaka to melodia? – teleturniej muzyczny
19.00 Jeden z dziesięciu – teleturniej
19.30 Wiadomości
19.40 Studio Mistrzostw Świata w Katarze
19.50 (L) Piłka nożna: Mistrzostwa Świata w Katarze 8. mecz 1/8 finału
22.30 Gra na Maksa (16) Związek Ali i Maksa trwa już jakiś czas, ale Ala chętnie wróciłaby do etapu maślanych oczu i motyli w brzuchu. Przed Maksem niełatwe zadanie. Będzie musiał obudzić w sobie poetę...
22.35 Wiadomości wieczorne
22.50 Ocaleni – talk show
23.55 Magazyn śledczy Anity Gargas
0.35 Witamy u Hartmannów ★★★ – film Niemcy 2016

TVP 2

5.05 Na sygnale (252) **5.35** M jak miłość (1671) **6.25** Byłem głodny – daliście mi jeść **6.55** Rodzinka.pl (221) **7.30** Pytanie na śniadanie **11.15** Rodzinka.pl (127) **11.50** Barwy szczęścia (2707) **12.30** Koło fortuny **13.15** Zranione ptaki (179) – serial obyczaj. Turcja **14.05** Va banque – teleturniej **14.35** Na sygnale (316) – serial obyczaj. Polska

15.10 Wydział kryminalny Kitzbühel (100)
15.50 Gra na Maksa (16) – serial kom. Polska 2022
16.00 Koło fortuny – teleturniej
16.35 Familiada – teleturniej
17.15 Zakazany owoc (108) Halit dowiaduje się, że Yildiz dała jego przyjaciołom zbyt skromny prezent. Zehra rozwodzi się z Kemalem. Yildiz kupuje Zeynep drogą biżuterię, co irytuje Halita.
18.00 Panorama
18.20 Va banque – teleturniej
18.45 Zranione ptaki (180)
19.30 Barwy szczęścia (2707, 2708) – serial Polska
20.40 Kulisy „M jak miłość”
20.55 M jak miłość (1691) – serial Polska
21.45 Gra na Maksa (16)
21.55 Izabela, królowa Hiszpanii (10) – serial hist.
22.55 Świat według prof. Legutki – film dokumentalny Polska 2022
0.05 Jestem mordercą ★★★★ – dramat krym. Pol. 2016
2.10 Wszystkie pieniądze świata ★★★ – dramat kryminalny USA/W. Bryt./Włochy/Chiny 2017

Polsat

6.00 Nowy dzień z Polsat News **8.40** Malanowski i Partnerzy **9.40** Sekrety rodziny **10.40** Dlaczego ja? – serial fabularno-dokumentalny **11.40** Gliniarze – serial fab.-dokument. **12.50** Wydarzenia **13.20** Interwencja – magazyn **13.40** Trudne sprawy (1101) – serial fabularno-dokument. Polska **14.40** Dlaczego ja? (992) – serial fabularno-dokumentalny Polska

15.50 Wydarzenia
16.10 Pogoda
16.15 Interwencja – magazyn
16.30 Na ratunek 112 (430)
17.00 Gliniarze (592) Pewna kobieta zostaje ogłuszona, a w tym czasie ktoś porywa jej kilkumiesięczną córeczkę. Podejrzenia padają na biologicznego ojca dziecka, z którym matka nie utrzymywała kontaktu.
18.00 Pierwsza miłość (3511) – serial Polska
18.45 Mikołajkowy blok reklamowy
19.00 Wydarzenia
19.25 Gość „Wydarzeń”
20.00 30 lat Telewizji Polsat. Wielka gala jubileuszowa w Teatrze Wielkim
22.40 Pearl Harbor – dramat wojenny USA 2001 Reż. Michael Bay, wyk. Ben Affleck, Josh Hartnett, Kate Beckinsale Historia przyjaźni dwóch młodych pilotów, którzy zostali uwikłani w walki podczas ataku Japończyków na Pearl Harbor. ★★★
2.45 Kickboxer: Zemsta ★★ – film sensacyjny USA 2016

TVN

5.10 Jak to jest zrobione? **5.50** Uwaga! **6.10** Ukryta prawda **7.05** Kuchenne rewolucje – serial fabularno-dokumentalny **8.00** Dzień Dobry TVN **11.40** Doradca smaku **11.50** Ukryta prawda **12.55** Tajemnice miłości (60) – serial fabularno-dokumentalny **14.00** Ukryta prawda (1355, 1146) – serial fabularno-dokumentalny Polska

16.10 Ten moment (28)
16.45 Kuchenne rewolucje Magda Gessler rusza z odsieczą na „Zamek”. Znaną restaurację znajdującą się na Zamku Książąt Pomorskich w Szczecinku przejął Rafał. By w „Zamku” cokolwiek zjeść, trzeba długo czekać i słono zapłacić.
17.55 Ukryta prawda (1125)
19.00 Fakty
19.55 Uwaga! – magazyn
20.10 Doradca smaku
20.15 Na Wspólnej (3536) – serial Polska
20.55 Milionerzy – teleturniej
21.35 Historia zemsty ★★ – thriller USA 2017 Reż. Johnny Martin, wyk. Anna Hutchison, Nicolas Cage, Talitha Eliana Bateman Teena zostaje zgwałcona przez czterech mężczyzn. Prowadzący śledztwo John Dromoor zamierza zrobić wszystko, by sprawiedliwości stało się zadość – nawet jeśli karę trzeba będzie wymierzyć poza sądem.
23.40 Superwizjer – magazyn
0.15 Kuba Wojewódzki

TVN 7

7.45 Ukryta prawda **10.50** Opowieści małżeńskie **11.50** Zagadki losu **12.50** Ten moment **13.55** Rozwód. Walka o wszystko **14.55** Tajemnice miłości **15.55** Ukryta prawda **16.55** Zagadki losu **17.55** Opowieści małżeńskie **19.00** Ukryta prawda **20.00** 40 kontra 20 **21.00** ★★★ Nieuchwytny cel – film sens. USA 1993, reż. John Woo, Billy Burton, wyk. Jean-Claude Van Damme **23.05** ★★★ Człowiek tai chi – film sens. USA/Chiny/Hongk. 2013, reż. Keanu Reeves, wyk. Tiger Hu Chen **1.15** Mieszkając z duchem

TV 4

8.00 Nasz nowy siędom **9.00** Pierwsza miłość (3510) **9.50** Agenci. Biuro detektywistyczne (21) **10.50** Hardkorowy lombard **11.55** Sędzia Judy **13.55** STOP Drogówka **16.00** Policjantki i policjanci (921) **17.00** Łowcy skarbów. Kto da więcej **19.00** Policjantki i policjanci (922) **20.00** Sprawiedliwi – wydział kryminalny (603) **21.00** ★★★ Braven – film sens. Kan. 2018 **23.00** ★★ Błękitna laguna – film USA 1980 **1.10** ★★ Ulice strachu: Ostatnia odsłona – horror USA/Francja 2000. Reż. John Ottman, wyk. Jennifer Morrison

TVP Kultura

8.00 Przestrzeń pamięci **8.40** Zaginione skarby: „Madonna z Dzieciątkiem” Lucasa Cranacha starszego **8.55** Arsene Lupin (8, 9) **11.00** Jan Serce (6) **12.20** Maiden – film dok. **14.15** Informacje kulturalne **14.40** Forman vs. Forman – film dok. **16.10** Życie w Cranford (4) **17.30** Co dalej? **18.05** Arsene Lupin (10, 11) **20.00** ★★★ Atak paniki – komediodr. Polska 2017, reż. Paweł Maślona **21.50** Informacje kulturalne **22.15** Ballady i romanse – program rozrywkowy **0.00** Na drodze

TV Trwam

10.45 Zew natury **11.05** Mocni w wierze **12.20** Mojżesz – 10 przykazań (232) **13.10** Zrozumieć wartość życia **13.30** Msza św. **14.30** Rezurekcja **15.15** Ewangelia nasz biznesplan **16.10** Jestem mamą **16.25** Przyroda w obiektywie **16.40** Ojcostwo – polecam **17.10** Prosto o gospodarce **18.15** Rozmowy niedokończone **19.30** Każdy maluch to potrafi **19.45** Modlitwa dzieci **20.00** Informacje **20.20** Różaniec **21.00** Apel Jasnogórski **21.40** Polski punkt widzenia **22.00** Mojżesz – 10 przykazań (233)

TVP Sport

6.55 Piłka nożna: MŚ 6. mecz 1/8 finału **9.05** Studio Katar **11.00** Halo, Katar **12.00** Mundial 2022: Mundial lajt; Mundial na tak **14.00** Studio MŚ **15.50** (L) Piłka nożna: MŚ w Katarze: 7. mecz 1/8 finału **19.00** Studio MŚ w Katarze **19.50** (L) Piłka nożna: MŚ w Katarze: 8. mecz 1/8 finału **23.00** Mundialowy wieczór **23.55** Piłka nożna: MŚ w Katarze: 7. mecz 1/8 finału **2.05** Koszykówka: LM FIBA: Hapoel Holon – Legia Warszawa **4.00** MMA Bellator: Gala 288 w Chicago

TV Puls

8.00 Lombard. Życie pod zastaw (540, 385) **10.00** Prawdziwe motywy **11.00** Rodzinny interes (143, 144) **13.00** Lombard. Życie pod zastaw (386) **14.00** Rodzinny interes (145) **15.00** Lombard. Życie pod zastaw (388) **16.00** Prawdziwe motywy **18.00** Lombard. Życie pod zastaw (542, 543) **20.00** ★★★★ 13 Dzielnica – film sens. Fr. 2004 **21.30** ★★★ 13 dzielnica: Ultimatum – film sens. Fr. 2009 **23.45** ★★★★ Prawo zemsty – thriller USA 2009

★★★★★ koniecznie ★★★★ zdecydowanie tak ★★★ możesz ★★ nie musisz ★ zdecydowanie nie (L) na żywo

DVB-T stacje dostępne w naziemnej telewizji cyfrowej

eprasa.pl 6520a456bf

ŚRODA 7 Grudnia

TVP 1

7.00 Msza święta **7.30** Rodzinny ekspres **8.00** Wiadomości **8.10** Pogoda poranna **8.15** Kwadrans polityczny **8.35** Ranczo (98) **9.35** Komisarz Alex (99) **10.35** Ojciec Mateusz (353) **11.25** Kasta **12.00** Wiadomości **12.10** Agrobiznes, Agropogoda **12.35** Rok w ogrodzie extra **12.50** Królestwo. Jak grzyby stworzyły nasz świat **14.00** Wspaniałe stulecie (154)

15.00 Wiadomości
15.20 Alarm! – magazyn
15.35 Gra słów. Krzyżówka
16.05 Przysięga (762)
Beyhan nie zgadza się na ślub Barana i Fidan. Chce znaleźć dla niego lepszą żonę. Kemal i Narin martwią się o Merta. Masal ma wyrzuty sumienia.
17.00 Teleexpress
17.15 Jaka to melodia?
17.55 Klan (4060)
18.20 Kasta (327): Kopalnia
19.00 Jeden z dziesięciu
19.30 Wiadomości
20.15 Alarm! – magazyn
20.30 Leśniczówka (620)
Karolina po wyjściu z więzienia nie chce mieszkać u Kasi. Zostaje w Warszawie, gdzie zamierza znaleźć pracę.
21.00 Nie lubię poniedziałku
★★★★ – komedia Polska 1971
Reż. Tadeusz Chmielewski, wyk. Jerzy Turek, Kazimierz Witkiewicz, Andrzej Herder
22.55 Umrzesz dwa razy
★★ – thriller USA 2018
Reż. Stacia Crawford, wyk. Victoria Barabas, Gino Anthony Pesi, Jake Allyn
0.30 The Good Doctor (38)

TVP 2

5.00 Na sygnale (253) **5.30** M jak miłość (1672) **6.25** Pożyteczni.pl **6.55** Rodzinka.pl (222) **7.30** Pytanie na śniadanie **11.15** Rodzinka.pl (128) **11.50** Barwy szczęścia (2708) **12.30** Koło fortuny – teleturniej **13.15** Zranione ptaki (180) – serial obyczaj. Turcja **14.05** Va banque – teleturniej **14.35** Na sygnale (317) – serial obyczaj. Polska

15.10 Wydział kryminalny Kitzbühel (101) – serial krym.
16.00 Koło fortuny – teleturniej
16.35 Familiada – teleturniej
17.15 Zakazany owoc (109)
Podczas wieczoru kawalerskiego Dündara dochodzi do bójki. Asuman usiłuje zabić Mustafę, który chce pojechać do Yildiz. Erim wraca z Londynu z dawnym kochankiem Ender.
18.00 Panorama
18.20 Va banque – teleturniej
18.45 Zranione ptaki (181)
Ayse jest bardzo przejęta sytuacją z Cemilem. Najbliżsi dziewczyny widzą jej cierpienie. Melis przekonuje Hülyę, że powinny zabić Ulviye, zanim ta się obudzi i zdradzi ich tajemnicę.
19.30 Barwy szczęścia (2708, 2709) – serial Polska
20.40 Kulisy seriali „Na dobre i na złe" i „Na sygnale"
20.55 Na dobre i na złe (863)
21.55 Izabela, królowa Hiszpanii (11) – serial hist.
22.55 Zmowa. Zagadka śmierci Iwony Cygan – film dokumentalny Polska 2022
0.10 Zimowa miłość – romans
★★★ Kanada/USA 2016

Polsat

6.00 Nowy dzień z Polsat News **8.40** Malanowski i Partnerzy **9.40** Sekrety rodziny **10.40** Dlaczego ja? – serial fabularno-dokumentalny **11.40** Gliniarze – serial fab.-dokum. **12.50** Wydarzenia **13.20** Interwencja – magazyn **13.40** Trudne sprawy (1102) – serial fabularno-dokumentalny Polska **14.40** Dlaczego ja? (993) – serial fabularno-dokumentalny Polska

15.50 Wydarzenia
16.15 Interwencja – magazyn
16.30 Na ratunek 112 (431)
17.00 Gliniarze (593)
Dochodzi do rabunku w magazynie firmy farmaceutycznej. Do obiegu trafiają komponenty chemiczne, z których wyprodukować można narkotyki.
18.00 Pierwsza miłość (3512) – serial Polska
18.50 Wydarzenia
19.25 Gość „Wydarzeń"
20.05 Jak rozpętałem II wojnę światową (2): Za bronią
★★★★ – komedia Polska 1970
Reż. Tadeusz Chmielewski, wyk. Marian Kociniak, Jan Świderski, Wacław Kowalski
21.50 Gliniarz z Beverly Hills 2 –
★★★ komedia sens. USA 1987
Reż. Tony Scott, wyk. Eddie Murphy, Judge Reinhold, Jürgen Prochnow
Foley jedzie do Beverly Hills, by odwiedzić rannego przyjaciela. Spotkawszy dawnych znajomych decyduje się wspomóc ich w śledztwie.
0.05 To dopiero początek
★★ – komedia USA 2017

TVN

5.15 Kto was tak urządził? **5.50** Uwaga! **6.10** Ukryta prawda **7.05** Kuchenne rewolucje: Restauracja „Zamek", Szczecinek **8.00** Dzień Dobry TVN **11.40** Doradca smaku **11.50** Ukryta prawda **12.55** Tajemnice miłości (61) – serial fab.-dokum. Polska **14.00** Ukryta prawda (1356, 1147) – serial fabularno-dokumentalny Polska

16.10 Ten moment (29)
16.45 Kuchenne rewolucje – reality show
17.55 Ukryta prawda (1126)
Iwona i Nina wspólnie prowadzą salon fryzjerski. Spółdzielnia zawiadamia je, że zalegają z zapłatą czynszu. Odpowiedzialna za opłaty Nina twierdzi, że musiała zajść pomyłka.
19.00 Fakty
19.55 Uwaga! – magazyn
20.10 Doradca smaku
20.15 Na Wspólnej (3537) – serial Polska
20.55 Milionerzy – teleturniej
21.35 Top Model – reality show
23.10 Ostatnia misja USS
★★ **Indianapolis** – dramat hist. USA 2016
Reż. Mario van Peebles, wyk. Tom Sizemore, Nicolas Cage, Thomas Jane
USS Indianapolis powraca do bazy po dostarczeniu ładunku. Jednostka zostaje zaatakowana przez japońską łódź podwodną. Okręt tonie. Marynarze muszą zmagać się z pragnieniem, głodem i zmęczeniem.
1.50 Superwizjer – magazyn

TVN 7

5.45 Szkoła **6.45** 40 kontra 20 **7.45** Ukryta prawda **10.50** Opowieści małżeńskie **11.50** Zagadki losu **12.50** Ten moment **13.55** Rozwód. Walka o wszystko **14.55** Tajemnice miłości **15.55** Ukryta prawda **16.55** Zagadki losu **17.55** Opowieści małżeńskie – serial fab.-dokum. **19.00** Ukryta prawda **20.00** 40 kontra 20 – program rozrywkowy **21.00** Wataha (5, 6) – serial sens. Polska **23.30** ★★★ Bajecznie bogaci Azjaci – komedia rom. USA 2018, reż. Jon M. Chu, wyk. Constance Wu

TV 4

6.00 Strażnik Teksasu (91, 92) **8.00** Nasz nowy dom **9.00** Pierwsza miłość (3511) **9.50** Agenci. Biuro detektywistyczne (22) **10.50** Hardkorowy lombard **11.55** Sędzia Judy **13.55** STOP Drogówka **16.00** Policjantki i policjanci (922) **17.00** Łowcy skarbów. Kto da więcej **19.00** Policjantki i policjanci (923) **20.00** Sprawiedliwi – wydział kryminalny (604) **21.00** ★★★★ Hobbit: Pustkowie Smauga – film przygod. USA/Nowa Zel. 2013 **0.55** ★★★ Łowcy umysłów – horror USA/Hol./W. Bryt./Finlandia 2004

TVP Kultura

8.55 Arsene Lupin (10, 11) **11.00** Jan Serce (7) **12.10** Ostatnia góra **13.45** Informacje kulturalne **14.15** ★★★ Dzieci i ryby – komedia Polska 1996 **16.05** Życie w Cranford (5) **17.15** Którędy po sztukę **17.25** Przestrzeń pamięci **18.00** Arsene Lupin (12, 13) **20.00** ★★★ Piranie – film krym. Wł. 2019, reż. Claudio Giovannesi, wyk. Francesco Di Napoli **22.05** Informacje kulturalne **22.25** Tanie dranie – Moroz i Kłopotowski komentują świat **23.10** Świadek oskarżenia (1) – serial W. Bryt./USA 2017

TV Trwam

10.00 Audiencja Generalna Ojca Świętego **11.00** Z wędką nad wodę... **11.25** Jestem mamą **11.40** Prosto o gospodarce **12.20** Mojżesz – 10 przykazań (233) **13.10** Dinozaury z Krasiejowa **13.30** Msza św. **14.30** Kuźnia redemptorystów **15.20** Cioteczka **16.10** Na zdrowie **16.30** Tajemnice Watykanu **17.00** Po stronie prawdy **18.15** Rozmowy niedokończone **19.30** Opowieści z Księgi Cnót **20.00** Informacje **20.20** Różaniec **21.00** Apel Jasnogórski **21.40** Polski punkt widzenia **22.00** Mojżesz – 10 przykazań (234)

TVP Sport

6.55 Piłka nożna: MŚ w Katarze: 8. mecz 1/8 finału **9.05** Studio Katar **11.00** Mundial 2022: Gole fazy grupowej **13.00** Piłka nożna: MŚ w Katarze: 1/8 finału **15.15** Koszykówka: LM FIBA: Hapoel Holon – Legia Warszawa **17.15** (L) Boks: 1. dzień – finały kobiet **20.00** Mundial 2022: Po 1/8 finału **22.00** Mundialowy wieczór **22.55** Piłka nożna: MŚ w Katarze **1.05** Sporty walki – MMA: ONE Championship: Gala 164 w Manili **3.00** Boks Caleb Plant – Anthony Dirrell

TV Puls

6.00 Kobra – oddział specjalny (4, 7) **8.00** Lombard. Życie pod zastaw (541, 386) **10.00** Prawdziwe motywy **11.00** Rodzinny interes (144, 145) **13.00** Lombard. Życie pod zastaw (387) **14.00** Rodzinny interes (146) **15.00** Lombard. Życie pod zastaw (389) **16.00** Prawdziwe motywy **18.00** Lombard. Życie pod zastaw (543, 544) **20.00** ★★★ Hansel i Gretel: Łowcy czarownic – film fantasy USA/Niemcy 2013 **21.45** ★★★★ Nienawistna ósemka – film krym. USA 2015

★★★★★ koniecznie ★★★★ zdecydowanie tak ★★★ możesz ★★ nie musisz ★ zdecydowanie nie (L) na żywo

DVB-T stacje dostępne w naziemnej telewizji cyfrowej

CZWARTEK 8 Grudnia

TVP 1

7.00 Msza święta **7.30** Pełnia wiary **8.00** Wiadomości **8.10** Pogoda poranna **8.15** Kwadrans polityczny **8.35** Ranczo (99) **9.35** Komisarz Alex (100) **10.30** Ojciec Mateusz (354) **11.25** Kasta **12.00** Wiadomości **12.10** Agrobiznes, Agropogoda **12.35** Magazyn rolniczy **13.00** Tajemnice zwierząt: Mistrzowie regeneracji **14.00** Wspaniałe stulecie (155)

15.00 Wiadomości
15.20 Alarm! – magazyn
15.35 Gra słów. Krzyżówka
16.05 Przysięga (763) – serial
Gulperi stara się pocieszyć Fidan. Skruszona Tulay zjawia się w domu Emira. Narin i Kemal zapewniają Merta, że wierzą w jego niewinność. Trwają przygotowania do zaręczyn Fidan.
17.00 Teleexpress
17.15 Jaka to melodia?
17.55 Klan (4061)
18.20 Kasta (328): Matnia
19.00 Jeden z dziesięciu – teleturniej
19.30 Wiadomości
20.15 Alarm! – magazyn
20.30 Leśniczówka (621)
Na plebanię przychodzi brat proboszcza, Błażej. Mężczyzna kilka lat temu ukradł pieniądze z tacy. Zapewnia Wiktora, że się zmienił.
21.00 Na sygnale (398)
21.35 Sprawa dla reportera
22.35 Magazyn śledczy Anity Gargas
23.15 Magazyn kryminalny 997
0.10 Magazyn Ekspresu Reporterów

TVP 2

5.00 Na sygnale (254) **5.30** M jak miłość (1673) **6.20** Smaki świata – po bałkańsku **6.55** Rodzinka.pl (223) **7.30** Pytanie na śniadanie **11.15** Irmologion supraski **11.50** Barwy szczęścia (2709) **12.30** Koło fortuny **13.15** Zranione ptaki (181) – serial obyczaj. **14.05** Va banque – teleturniej **14.35** Na sygnale (318) – serial obyczaj. Polska

15.10 Wydział kryminalny Kitzbühel (102)
16.00 Koło fortuny – teleturniej
16.35 Familiada – teleturniej
17.15 Zakazany owoc (110)
Alihan i Zeynep mają okazję do rozmowy. Zeynep dowiaduje się, że intymne zdjęcia Ender i Alihana były efektem podstępu. Ender wprowadza zamieszanie na zebraniu zarządu.
18.00 Panorama
18.20 Va banque – teleturniej
18.45 Zranione ptaki (182)
Przedstawiciel banku informuje Safiye, że otrzyma ona kredyt, o który się ubiegała. Dogan stara się podnieść Ayse na duchu. Załamana dziewczyna niemal wpada pod samochód.
19.30 Barwy szczęścia (2709, 2710) – serial Polska
20.40 Ojciec Mateusz – kulisy
20.55 Ojciec Mateusz – serial krym. Polska 2022
21.55 Izabela, królowa Hiszpanii (12) – serial hist.
22.55 O mnie, o tobie – film dokumentalny
0.05 Bohater z wyboru
★★★ – film sensacyjny USA 2008

Polsat

6.00 Nowy dzień z Polsat News **8.40** Malanowski i Partnerzy **9.40** Sekrety rodziny **10.40** Dlaczego ja? – serial fabularno-dokumentalny **11.40** Gliniarze – serial fab.-dokum. **12.50** Wydarzenia **13.20** Interwencja – magazyn **13.40** Trudne sprawy (1103) – serial fabularno-dokumentalny Polska **14.40** Dlaczego ja? (994) – serial fabularno-dokumentalny Polska

15.50 Wydarzenia
16.10 Pogoda
16.15 Interwencja – magazyn
16.30 Na ratunek 112 (432)
17.00 Gliniarze (594) – serial fabularno-dokumentalny
18.00 Pierwsza miłość (3513) – serial Polska
18.50 Wydarzenia
19.25 Gość „Wydarzeń"
20.05 Jak poślubić milionera?
★★★ – kom. rom. Polska 2019
Reż. Filip Zylber, wyk. Małgorzata Socha, Michał Malinowski, Małgorzata Foremniak
22.30 Wszystko o Stevenie
★★ – komedia rom. USA 2009
Reż. Phil Traill, wyk. Sandra Bullock, Thomas Haden Church, Bradley Cooper
Rodzice umawiają nieśmiałą córkę na randkę w ciemno. Los kojarzy ją z przystojnym operatorem telewizyjnym. Ona widzi w nim mężczyznę marzeń, on jest przekonany, że trafił na osobę niepoczytalną.
0.45 Tamte dni, tamte noce –
★★★★ dramat Włochy/Francja/USA/Brazylia 2017
3.35 Świat według Kiepskich (221) – serial kom.

TVN

6.10 Ukryta prawda **7.05** Kuchenne rewolucje – reality show **8.00** Dzień Dobry TVN **11.40** Doradca smaku: Sałatka z awokado, tuńczykiem i ciecierzycą – magazyn kulinarny Polska **11.50** Ukryta prawda – serial fabularno-dokument. **12.55** Tajemnice miłości (62) – serial fabularno-dokumentalny Polska **14.00** Ukryta prawda (1357, 1148)

16.10 Ten moment (30)
16.45 Kuchenne rewolucje
17.55 Ukryta prawda (1127)
19.00 Fakty
19.55 Uwaga! – magazyn
20.10 Doradca smaku
20.15 Na Wspólnej (3538) – serial Polska
20.55 Milionerzy – teleturniej
21.35 Kuchenne rewolucje
W Grodzisku Mazowieckim, w cieniu pomnika Józefa Chełmońskiego, podwoje otwiera Cafe Orient X-press. Właściciele, Kasia i Piotr, postanowili rozszerzyć menu upadającej kawiarni o domowe obiady i pizzę.
22.45 Idealny facet dla mojej
★★★ **dziewczyny** – komedia romantyczna Polska 2009
Reż. Tomasz Konecki, wyk. Marcin Dorociński, Magdalena Boczarska, Izabela Kuna
Rodzime feministki popadają w kłopoty finansowe, więc postanawiają zarobić produkując... film pornograficzny.
1.15 Wielki mur – film fantasy
★★★ USA/Chiny/Hongkong/Australia/Kanada 2016
3.30 Uwaga! – magazyn

TVN 7

7.45 Ukryta prawda **10.50** Opowieści małżeńskie **11.50** Zagadki losu **12.50** Ten moment **13.55** Rozwód. Walka o wszystko **14.55** Tajemnice miłości **15.55** Ukryta prawda **16.55** Zagadki losu **17.55** Opowieści małżeńskie **19.00** Ukryta prawda **20.00** 40 kontra 20 **21.00** ★★★ Wykapany ojciec – komediodramat USA/Indie/Kan. 2013, reż. Ken Scott, wyk. Vince Vaughn **23.15** ★★★★ Niesamowity Hulk – film sf USA 2008, reż. Louis Leterrier, wyk. Edward Norton **1.30** Mieszkając z duchem

TV 4

8.00 Nasz nowy dom **9.00** Pierwsza miłość (3512) **9.50** Agenci. Biuro detektywistyczne (23) **10.50** Hardkorowy lombard **11.55** Sędzia Judy – real tv **13.55** STOP Drogówka **16.00** Policjantki i policjanci (923) – serial obyczaj. **17.00** Łowcy skarbów. Kto da więcej – reality show **19.00** Policjantki i policjanci (924) **20.00** Sprawiedliwi – wydział kryminalny (605) **21.00** ★★★ Łowca i Królowa Lodu – film fantasy USA/Chiny 2016 **23.30** ★ Anakonda: Krwawe ślady – film przygod. USA/Rum. 2009

TVP Kultura

8.55 Arsene Lupin (12, 13) **11.00** Jan Serce (8) **12.15** Stanisław Syrewicz odmieniany przez los – film dok. **13.20** Informacje kulturalne **13.55** ★★ Szatan z siódmej klasy – film Polska 2006 **15.50** Na kredyt – film krótkometr. **16.35** Powrót do Cranford (1) – serial obyczaj. W. Bryt./USA 2010 **17.45** Co dalej? **18.15** ★★★★ Paddington – komedia W. Bryt./Fr./USA/Chiny 2014 **20.00** Wstęp do filmu **20.05** ★★★★ Serpico – film krym. USA/Wł. 1973, reż. Sidney Lumet, wyk. Al Pacino **22.25** Informacje kulturalne

TV Trwam

10.15 Rozmowy niedokończone **11.35** Przyroda i ludzie **12.20** Ziemia obiecana (161) **13.00** Sanktuarium Cudu Eucharystycznego w Sokółce **13.30** Msza święta **14.30** Oratorium o Niepokalanym Poczęciu Najświętszej Maryi Panny **15.30** Mocarz pokory **16.10** Z wędką nad wodę... **16.35** Zew natury **17.15** Muzyczne chwile **17.30** Odpowiedzialni za Kościół **19.30** Przyjaciele i bohaterowie **20.00** Informacje **20.20** Różaniec **21.00** Apel Jasnogórski **21.40** Polski punkt widzenia **22.00** Ziemia obiecana (162)

TVP Sport

6.00 Mundialowy wieczór **6.55** Piłka nożna: MŚ w Katarze **9.05** Mundial 2022: Po 1/8 finału **11.20** Piłka nożna: MŚ w Katarze **13.30** Studio Pucharu Świata **13.40** (L) Biatlon: PŚ kobiet w Hochfilzen: Sprint na 7,5 km **16.00** (L) Boks 2. dzień – finały mężczyzn **20.00** Mundial 2022: Przed ćwierćfinałami **22.00** Mundialowy wieczór **22.55** Biatlon: PŚ kobiet w Hochfilzen: Sprint na 7,5 km **0.30** Boks 1. dzień – finały kobiet **3.50** Mundial 2022: Przed ćwierćfinałami

TV Puls

8.00 Lombard. Życie pod zastaw (542, 387) **10.00** Prawdziwe motywy **11.00** Rodzinny interes (145, 146) **13.00** Lombard. Życie pod zastaw (388) **14.00** Rodzinny interes (147) **15.00** Lombard. Życie pod zastaw (390) **16.00** Prawdziwe motywy **18.00** Lombard. Życie pod zastaw (544, 545) **20.00** ★★★ Firmowa gwiazdka – komedia USA 2016 **22.05** ★★★ Zły Mikołaj – komedia USA/Niemcy 2003 **0.00** ★★★ Sekspedycja – komedia rom. USA 2008

★★★★★ koniecznie ★★★★ zdecydowanie tak ★★★ możesz ★★ nie musisz ★ zdecydowanie nie (L) na żywo

DVB-T stacje dostępne w naziemnej telewizji cyfrowej

eprasa.pl 6520a456bf

Głos Kobiety

Masz temat do nowej rubryki
- zadzwoń lub napisz!

Stronę redaguje:
Monika Antoniuk
tel. 505 409 151
e-mail: monika@twojglos.pl

» AGNIESZKA SOSZKA - INSTRUKTOR JOGI TWARZY, DORADCA ŻYWIENIOWY I KOSMETYCZNY Z GARWOLINA WYJAŚNIA:

JESIENNE OTULENIE, CZYLI JAK ZACHOWAĆ ZDROWIE I MŁODOŚĆ (CZ.2)

Kiedy wkroczyłam w magiczny czas czterdziestu lat - zaczęłam się sobie przyglądać. Właściwie w ogóle nie musiałam się za bardzo przyglądać! - wszystko było widoczne jak na dłoni: bardziej wiotka skóra na ciele, szara cera, każdego dnia nowa zmarszczka na twarzy, no i oczywiście pierwsze siwe włosy. Nie mogę jednak powiedzieć, że czułam się przy tym beznadziejnie!

Agnieszka Soszka

Zdrowy styl życia, który prowadziłam od kilku lat, powodował, że czułam się wewnętrznie bardzo dobrze. Nie cierpiałam na żadne dolegliwości, nie miałam nadwagi, badania wychodziły w normie, jedyne co mnie niepokoiło to te wizualnie zauważane zmiany w ciele i na twarzy.

CO MOGŁAM ZROBIĆ

Nadal dużo się ruszałam, ćwiczyłam jogę, zaczęłam ćwiczyć twarz i starannie dobierać kosmetyki, które miały za zadanie ją odżywić. Starannie dokonywałam zakupów w sklepie, zwracając dużą uwagę na to, co wkładam do koszyka i jadłam zgodnie z zasadą właściwych proporcji jedzenia na talerzu, bo wiem, że 80% sukcesu to nasza dieta. Zaczęłam z troską przyglądać się sobie, postępującym zmianom w wyglądzie. Zaczęłam akceptować to, że czas upływa i będę się zmieniać. Wybrałam zamiast narzekania - troskę o siebie. Wiem, że czas upływa, że przed każdą z nas trudniejszy do przejścia okres menopauzy. Wiem też, że to jak żyję dzisiaj i co jem wpływa w 100% na to jak ten okres przejdę. Stąd zamiast doprowadzać złymi nawykami do późniejszych trudności (nadwaga, wahania hormonów, cukrzyca), postanowiłam żyć szczęśliwie.

WSZYSTKO ZACZYNA SIĘ OD DECYZJI POWZIĘTEJ W SERCU

Wszystko zaczyna się od postanowienia, to pierwszy krok do zmiany nawyków. Jak powiedziała jedna z moich podopiecznych - ustaliła to sama ze sobą. Piękne słowa! Bo Twoje zdrowie, a zatem szczęście i dobre samopoczucie leżą w Twoich rękach, a nawet głębiej - w Twoim sercu.

PIERWSZY KROK KU ZDROWIU I SPOWOLNIENIU STARZENIA: UWOLNIJ SIĘ OD CUKRU

Tłuszcz w naszym ciele nie bierze się z tłuszczu, ale z cukru. To dlatego tyjemy. Podczas gdy za czasów młodości mogłyśmy zajadać się pączkami bez żadnych konsekwencji, tak z wiekiem bardzo się to zmienia. Cukier jest źródłem nadwagi, ale również przyspiesza starzenie się komórek. Głębokie zmarszczki, wypryski, plamy, wiotka skóra, to efekt spożywania cukru. Cukier powoduje tzw. glikację białek kolagenu i elastyny znajdujących się w skórze. Stąd osoby, które spożywają go w nadmiarze, będą miały wiotką, cienką skórę i żadne dobre kosmetyki niestety się z tym nie uporają. Stan naszej skóry stanowi odzwierciedlenie tego co dzieje się wewnątrz organizmu, a to co dzieje się wewnątrz jest odzwierciedleniem tego co jemy. Cukier jest też sprzymierzeńcem wielu chorób (cukrzyca, udar mózgu, rak). Jest więc produktem, z którym uporać się powinniśmy w pierwszej kolejności.

GDZIE ZNAJDĘ CUKIER

Cukier występuje praktycznie we wszystkim, wystarczy, że zaczniecie czytać etykiety produktów, które kupujecie. Cukier to nie tylko te białe kryształki, które wsypujecie do herbaty czy kawy, to również ciastka i ciasta które zjadacie, to słodkie przekąski, batony, cukierki, czekoladki, to wszelkie gotowe sosy, przyprawy, fixy do dań, cukier to soki i napoje, syropy, keczupy, paszteciki, przetwory i wiele, wiele innych.

JAK OGRANICZYĆ?

Nie kupuj cukru białego. Przestań słodzić, a jeśli nie potrafisz sobie wyobrazić kawki bez cukru, zastąp go miodem, stewią lub ksylitolem to zdrowe zamienniki. Czytaj etykiety, w składzie nie powinno być cukru! Unikaj żywności przetworzonej - około 80% tej żywności zawiera cukier w składzie. Zamiast po słodycze - sięgnij po owoce. Nie kupuj gotowych ciastek, ciast, słodkich bułeczek. Mamy to szczęście, że żyjemy w czasach gdzie przepisy są na wyciągnięcie ręki - spróbuj poszukać zdrowych zamienników na półkach sklepowych lub sklepach internetowych i zacznij sama piec ciasteczka, zaangażuj w to dzieci, męża. To wspaniały sposób na spędzenie razem czasu i najlepsza lekcja wprowadzania zdrowych nawyków w Waszym domu. Spróbujcie pysznych koktajli, puddingów, deserów, owsianek i jaglanek - można je robić na słodko z naturalnych i zdrowych składników. Będzie słodko, zdrowo i pysznie. Czerp z tego przyjemność! Pamiętaj wszystko zaczyna się od decyzji powziętej w sercu. Za tydzień dowiesz się o zdrowych napojach, naparach i herbatach. W sam raz na zimowe wieczory.

Sprzedaż 652 [illegible]

» EWA TOMALA - RADCA PRAWNY Z KANCELARII RADCY PRAWNEGO EWA TOMALA W GARWOLINIE WYJAŚNIA:

Czy zapłacę podatek po stwierdzeniu zasiedzenia na mojego spadkodawcę?

Ewa Tomala

CZYTELNICZKA:
Planuję w najbliższym czasie uregulować wszystkie sprawy związane ze spadkiem po moim ojcu i należącymi do niego nieruchomościami. Będę musiała przeprowadzić sprawę o stwierdzenie, że mój zmarły ojciec zasiedział dwie działki, gdyż prowadził na nich sad ponad trzydzieści lat. Jeszcze nie przeprowadzałam sprawy spadkowej. Wartość tych działek razem z drzewami owocowymi jest znaczna, dlatego chciałabym wiedzieć czy będę musiała zapłacić podatek od zasiedzenia przez mojego spadkodawcę.

PRAWNIK ODPOWIADA:
Sytuacje, kiedy własność nieruchomości należy uregulować poprzez stwierdzenie zasiedzenia na osobę zmarłą, najczęściej naszego spadkodawcę, nie należą do rzadkości. Z tego też względu spadkobiercy, który decydują się na przeprowadzenie sprawy o zasiedzenia nieruchomości przez spadkodawcę, bardzo często zastanawiają się, czy będą zobowiązani do zapłaty podatku od zasiedzenia.
W przypadku, kiedy zostanie stwierdzone przez sąd, że własność nieruchomości nabyła przez zasiedzenie osoba, która w chwili wydania orzeczenia sądowego już nie żyje, wówczas nie powstanie zobowiązanie podatkowe. Jest to wynikiem faktu, że w momencie, kiedy osoba jeszcze żyła, nie powstało zobowiązanie podatkowe, gdyż postanowienie o stwierdzeniu zasiedzenia zostało wydane już po śmierci tej osoby.
Konieczne jest jednak to, aby pamiętać, że nieruchomość, która została nabyta przez zasiedzenie przez naszego spadkobiercę, wejdzie w skład spadku. Osoby bliskie, które odziedziczyły spadek, muszą złożyć do urzędu skarbowego formularz SD-Z2 w terminie 6 miesięcy od daty sporządzenia aktu poświadczenia lub uprawomocnienia się postanawiania sądu o stwierdzeniu nabycia praw do spadku, aby zwolnić się z obowiązku zapłaty podatku od spadku. W przeciwnym razie powstanie obowiązek zapłaty podatku.

WAŻNE KONTAKTY:

- Niebieska linia/ Miejski Ośrodek Pomocy Społecznej w Garwolinie tel. 25 68 43 441
- Powiatowe Centrum Pomocy Rodzinie tel. 25 682 43 19
- SPZOZ Garwolin tel. 25 684 47 00
- Fundacja Tętniące Życiem tel. 737 443 494
- Infolinia NFZ dotycząca KORONAWIRUSA tel. 800 190 590

W KUCHENNYM ZACISZU:
ZAPIEKANKA Z KALAFIOREM

Zapiekanka z kalafiorem

Składniki:
- 1 łyżka mąki;
- 1 sztuka kalafiora;
- 1 szczypta soli;
- 1 szczypta pieprzu;
- 0.5 szklanki mleka;
- 1 szklanka śmietany;
- 3 jajka;
- 1 pęczek koperku;
- 10 dag szynki;
- 10 dag boczku;
- 10 dag sera żółtego.

Przygotowanie:
Kalafior oczyścić, umyć, podzielić na różyczki i ugotować w osolonej wodzie ok. 8-10 minut. Boczek i szynkę pokroić w cienkie paseczki.
Jaja ubić jak na omlet, pod koniec ubijania dodać mąkę, mleko i śmietanę, przyprawić solą i pieprzem. Dodać starty ser. Ugotowany kalafior ułożyć w naczyniu żaroodpornym, przekładając szynką i boczkiem. Następnie zalać całość sosem i posypać żółtym serem.
Tak przygotowaną zapiekankę wstawić do piekarnika nagrzanego do 180 st. na 15-20 minut. Zapiekankę podawać gorącą oprószoną drobno siekanym koperkiem.

Smacznego!

PRZEŚLIJ PRZEPIS
WYGRAJ FARTUCH Z NASZYM LOGO

Dla każdej z czytelniczek lub czytelników, który prześle przepis wraz ze zdjęciem swoim i swojego dania, mamy nagrodę w postaci fartucha kuchennego z naszym logo.
Przepisy należy przesyłać na adres redakcji lub na naszego redakcyjnego maila z dopiskiem: **KUCHENNE ZACISZE**

Adres do wysyłki:
Redakcja "Twój Głos", ul. Kościuszki 22B, 08-400 Garwolin
Adres e-mail: **monika@twojglos.pl**

UWAGA!!! KONKURS!!!

ŚWIĄTECZNE UPOMINKI NA ZIMOWE WIECZORY

Druga część z naszych świątecznych upominków w postaci książki pt.: „Wyśniona gwiazdka" autorstwa Anny Kapczyńskiej, trafia tym razem do Pani Agnieszki Lech z Żelechowa. Serdecznie gratulujemy!

Przypadek, który sprawił, że wszyscy się uśmiechnęli. Paulina, mama pięcioletniej Laury i sumienna pracownica korporacji, nie podejrzewała, że te święta spędzi w Bieszczadach. Kiedy szef, zamiast awansować, wysyła ją na urlop, Paulina czuje się zdezorientowana i nie wie, co zrobić z nadmiarem wolnego czasu. Na szczęście Kinga, jej najlepsza przyjaciółka, namawia ją do wyjazdu w swoje rodzinne strony, do małego, zagubionego w śniegu Mikołajewa.Na miejscu Paulina poznaje rodziców przyjaciółki oraz jej brata, Wojtka, który zupełnie nie przypada jej do gustu. Na skutek intrygi uknutej przez gospodynię Paulina i Wojtek muszą połączyć siły i wspólnie przygotować kolację wigilijną. Czy dwojgu obcym, niedarzącym się sympatią ludziom uda się porozumieć i zorganizować idealne święta, które zachwycą również pięciolatkę? I co wspólnego z tym wszystkim ma pewien mały aniołek potrafiący zmiękczyć niejedno twarde serce?

„OPOWIEŚĆ PRZEDWIGILIJNA" autorstwa Joanny Nowak, to wzruszająca i jednocześnie romantyczna opowieść, idealna na długie zimowe wieczory, która klimatem zbliży nas do atmosfery zbliżających się świąt. To kolejna książkowa pozycja od nas, która może stać się częścią Twojej biblioteczki lub doskonałym prezentem świątecznym.
Zasady są proste. Wystarczy tylko przesłać do niedzieli **(4 grudnia)** na adres e-mail: **monika@twojglos.pl** odpowiedź na pytanie: **„Jaki jest Twój ulubiony rytuał związany okresem przygotowań do Świąt Bożego Narodzenia?"**.
W zgłoszeniu koniecznie należy podać adres do korespondencji oraz numer telefonu.
Spośród nadesłanych odpowiedzi wybierzemy najciekawszą i do tej osoby powędruje książka. Kolejne wyniki podamy już za tydzień. A w następnym numerze, jeszcze jedna publikacja do zdobycia! Zachęcamy do udziału w naszej zabawie. Powodzenia!

Monika Antoniuk

O autorce:
Joanna Nowak - absolwentka administracji na Uniwersytecie im. Adama Mickiewicza w Poznaniu. Pisarka z zamiłowania, księgowa z zawodu. Zadebiutowała w 2020 roku. Pisze powieści obyczajowe, których fabuła osnuta jest wokół problemów dnia codziennego. Miłośniczka dobrej książki, zwłaszcza polskich autorów i smakowitej kuchni, głównie meksykańskiej i włoskiej. Uwielbia psy i koty. Pochodzi ze Strzelna, niewielkiej miejscowości na Kujawach, do którego powraca w wolnych chwilach. Mieszka i pracuje w Poznaniu.

Wypłata zasiłku chorobowego tylko na wniosek

Zakład Ubezpieczeń Społecznych przypomina: zasiłek chorobowy nie jest wypłacany z urzędu. Potrzebny jest wniosek

Wystawione elektroniczne zwolnienie lekarskie automatycznie trafia do ZUS, na profil PUE ZUS pracodawcy i ubezpieczonego. Aby otrzymać zasiłek chorobowy, trzeba złożyć wniosek o jego wypłatę. Osoby prowadzące działalność gospodarczą, osoby z nimi współpracujące, duchowni, a także osoby po ustaniu zatrudnienia wniosek o chorobowe składają bezpośrednio do ZUS.
W przypadku pracowników, którym zasiłek chorobowy wypłaca ZUS, a nie płatnik składek, dokumenty do wypłaty zasiłku składa pracodawca lub zleceniodawca.
Wniosek o zasiłek chorobowy można złożyć osobiście w placówce ZUS, wysłać go pocztą lub przesłać elektronicznie przez PUE ZUS.
Osoba prowadząca działalność gospodarczą, która zgłasza do ubezpieczenia chorobowego nie więcej niż 20 ubezpieczonych, powinna w ciągu 7 dni od otrzymania e-ZLA przekazać do ZUS odpowiednie zaświadczenie, aby ZUS mógł wypłacić zasiłek chorobowy.
Jeżeli sprawa dotyczy pracownika, jest to druk Z-3, a w przypadku ubezpieczonych innych niż pracownik, np. zleceniobiorców – druk Z-3a.
W przypadku kolejnego e-ZLA za okres nieprzerwanej niezdolności do pracy, pracodawca wypełnia zaświadczenie ZAS-12 lub Z-3 ale w ograniczonym zakresie.
Jeśli natomiast niezdolność do pracy z powodu choroby przypada po ustaniu zatrudnienia, to konieczne jest jeszcze złożenie wniosku na druku ZAS-53. W przypadku otrzymania pierwszego e-ZLA, które obejmuje okres po ustaniu tytułu ubezpieczenia, należy do wniosku dołączyć oświadczenie na druku Z-10.
Z kolei osoby prowadzące pozarolniczą działalność gospodarczą, osoby z nimi współpracujące oraz osoby duchowne, wnioski o zasiłek składają bezpośrednio do ZUS na druku Z-3b lub ZAS-53.
Wniosek o zasiłek należy złożyć jak najszybciej. Roszczenie o zasiłek chorobowy przedawnia się po 6 miesiącach od ostatniego dnia okresu, za który zasiłek przysługuje.

FLOATING -SKUTECZNY SPOSÓB NA WALKĘ ZE STRESEM

Kosmos to nie jedyne miejsce gdzie ciało może być wolne od grawitacji. Stan nieważkości można też uzyskać w specjalnej kapsule wypełnionej wodą. Obniża stres i łagodzi napięcie, które mogą być przyczyną wielu dolegliwości i chorób

Floating, to bezpieczny i niezwykle przyjemny zabieg relaksacyjny, który pozwala rozluźnić ciało i wprowadzić umysł w stan podobny do medytacji

CZYM JEST FLOATING?

Floating to inaczej Terapia Ograniczonej Stymulacji Środowiskowej. Polega ona na maksymalnym ograniczeniu bodźców docierających do nas z zewnątrz, zmniejszając je o ok. 90%. W czasie zabiegu następuje wyłączenie u pacjenta aktywności motorycznej, zminimalizowanie aktywności zmysłowej oraz obniżenie świadomości grawitacji, które osiąga się przez zamknięcie pacjenta w specjalnej kapsule wypełnionej wodą z dużym stężeniem soli Epsom. Wnętrze kapsuły jest zaciemnione i wyciszone, a wysokie stężenie soli pozwala bezwładnie unosić się na wodzie. Temperatura wody dostosowana jest do temperatury ludzkiego ciała i wynosi około 35°. Floating to obecnie jeden z najbardziej niesamowitych, a zarazem naturalnych sposobów na relaks i ukojenie bólu.

JAK WYGLĄDA SESJA?

Pacjent wchodzi do kapsuły i układa się na wodzie, która z łatwością go unosi. Przez pierwszych kilka minut słychać relaksującą muzykę, mającą za zadanie wprowadzić w stan relaksu. Z czasem muzyka stopniowo zanika, aż w końcu nastaje zupełna cisza. Pacjent sam decyduje, czy chce się relaksować w całkowitej ciemności, czy przy subtelnym niebieskim świetle LED. Na koniec zabiegu znów pojawia się odprężająca muzyka, która stopniowo zwiększa swoją intensywność, wybudzając pacjenta ze stanu relaksacji i sygnalizując tym samym zakończenie sesji.

Ciekawostką jest, że podczas takiego zabiegu mózg stopniowo przestawia się ze zwykłych fal alpha na fale theta, a nawet delta i doprowadza do stanu, który buddyjscy mnisi starają się uzyskać przez lata treningu. W specjalnej kabinie taki efekt uzyskujemy już podczas pierwszej sesji. Żyjąc w ciągłym stresie taka sesja może być świetnym sposobem na odzyskanie równowagi i wyciszenie, szczególnie, że przy bardziej regularnych wizytach, spokój towarzyszy jeszcze na długo po sesji.

FLOATING - KORZYŚCI

Floating to głęboko relaksujący zabieg, który uwalnia ciało i umysł od stresów i napięć. Wystarczy 3-5 sesji by uśmierzyć dolegliwości bólowe, przyspieszyć leczenie kontuzji, poprawić jakość snu oraz wzmocnić odporność. W czasie zabiegu mięśnie się rozluźniają, spada ciśnienie krwi, a rytm serca zwalnia. Poprawia się pamięć i koncentracja. Floating skutecznie obniża poziom kortyzolu i adrenaliny, a jednocześnie prowadzi do uwalniania dużej ilości endorfin. W efekcie zabiegu poprawia się samopoczucie, wraca energia i chęć do życia.

Floating to bezpieczny i niezwykle przyjemny zabieg relaksacyjny, który pozwala rozluźnić ciało i wprowadzić umysł w stan podobny do medytacji czy hipnozy. Terapia sprawdzi się szczególnie w przypadku osób, które żyją w ciągłym biegu lub są narażone na długotrwały i silny stres. Może też być doskonałym prezentem dla naszych bliskich, którym chcemy podarować chwilę zasłużonego relaksu i odpoczynku.

Sesje w kapsule odpływowej pomogą w stanach napięcia emocjonalnego, obniżonego nastroju, w przewlekłym stresie, w leczeniu bólu mięśni i stawów, bólów migrenowych, fibromialgii, w regeneracji organizmu po intensywnym wysiłku, w rekonwalescencji, w uzupełnianiu niedoborów magnezu (wchłanianie przez skórę podczas sesji w soli Epsom), w łagodzeniu zaburzeń snu oraz syndromu jet lag, w rozwoju osobistym, poprawie procesu uczenia się, w rozwijaniu kreatywności, w medytacji, w leczeniu natręctw, fobii, uzależnień.

KAROLINA MIANOWSKA - DORADCA KOSMETYCZNY ORAZ DYREKTOR SPRZEDAŻY W FIRMIE MARY KAY Z GÓRZNA WYJAŚNIA:

Pielęgnacja skóry tłustej i mieszanej

Każdy typ skóry ma inne potrzeby. Tak, jak skóra sucha wymaga głównie nawilżenia, tak i skóra tłusta oraz mieszana potrzebują odpowiednich składników

Karolina Mianowska

Głównym problemem cery tłustej i mieszanej jest nadmierne wydzielanie sebum, co skutkuje efektem świecenia się. Skóra ma skłonności do rogowacenia i gromadzenia baterii, przez co pojawiają się niedoskonałości. Celem pielęgnacji, jest przywrócenie jej naturalnej równowagi i nawilżenia. Nawilżenie to podstawa. Bardzo często błędnie się przyjmuje, że cera mieszana i tłusta nie potrzebują nawilżenia. To mit. Skóra jest przesuszona, dlatego produkuje jeszcze więcej sebum.

Jak powinna wyglądać pielęgnacja skóry tłustej i mieszanej:

1. Oczyszczanie 2x dziennie - skóra powinna być dokładnie oczyszczona produktem do tego typu cery.
2. Nawilżenie - aby przywrócić naturalną równowagę, należy zadbać o odpowiedni poziom nawilżenia. Wcześniej jednak należy użyć toniku aby wyrównać pH skóry.
3. Krem na dzień - produkt powinien mieć lekką konsystencję i zawierać nawilżające składniki oraz obowiązkowy filtr SPF.
4. Krem na noc - nasza skóra najlepiej regeneruje się podczas snu, dlatego warto używać produktu, który pozwoli przyswoić jej najlepsze składniki odżywcze.
5. Dodatkowa pielęgnacja 1-2 razy w tygodniu - każda skóra wymaga złuszczania, by odblokować ją, pozwolić na lepszy przepływ aktywnych składników do skóry właściwej. Częste złuszczanie poleruje skórę, dzięki czemu nie pojawiają się kolejne zmarszczki i wygładzają te które są.

Prowadzisz działalność z ofertą skierowaną do kobiet?

Zareklamuj się na stronach "Głosu Kobiety"!

Zadzwoń i spytaj o szczegóły.

tel. 505 409 151

PUBLIKUJEMY ZDJĘCIA NOWORODKÓW Z GARWOLIŃSKIEGO SZPITALA:

NASI NAJMŁODSI MIESZKAŃCY

Gabrysia urodziła się 24 października. Ważyła 3400 gramów i mierzyła 52 centymetry. Jest córeczką Moniki i Pawła Ostrowskich z miejscowości Iwowe.

Synek Anety i Jana Mikulskich z Garwolina, urodził się 24 listopada. Ważył 3150 gramów i mierzył 50 centymetrów.

Maria urodziła się 22 listopada. Ważyła 4200 gramów i mierzyła 56 centymetrów. Jest córeczką Natalii i Mykoła Reznik z Garwolina.

Nataniel urodził się 23 listopada. Ważył 3620 gramów i mierzył 54 centymetry. Jest synkiem Martyny Zadrożnej i Alana Ragus z miejscowości Unin.

Kornelia urodziła się 23 listopada. Ważyła 4140 gramów i mierzyła 55 centymetrów. Jest córeczką Moniki i Cezarego Orlicz z miejscowości Sokolniki.

Antosia urodziła się 24 listopada. Ważyła 3290 gramów i mierzyła 52 centymetry. Jest córeczką Sylwii i Pawła Chwalana z Garwolina.

eprasa.pl 6520a456bf

» WSPOMNIENIA STANISŁAWY JARZĄBEK Z UNINA:

„Wojna wybuchła, gdy byłam

Stanisława Jarząbek jest mieszkanką Unina. Doskonale pamięta czasy okupacji niemieckiej. Nam opowiada o dramatycznych przeżyciach z okresu II Wojny Światowej, a także o latach, w których powstawały kaplica i kościół w tej miejscowości

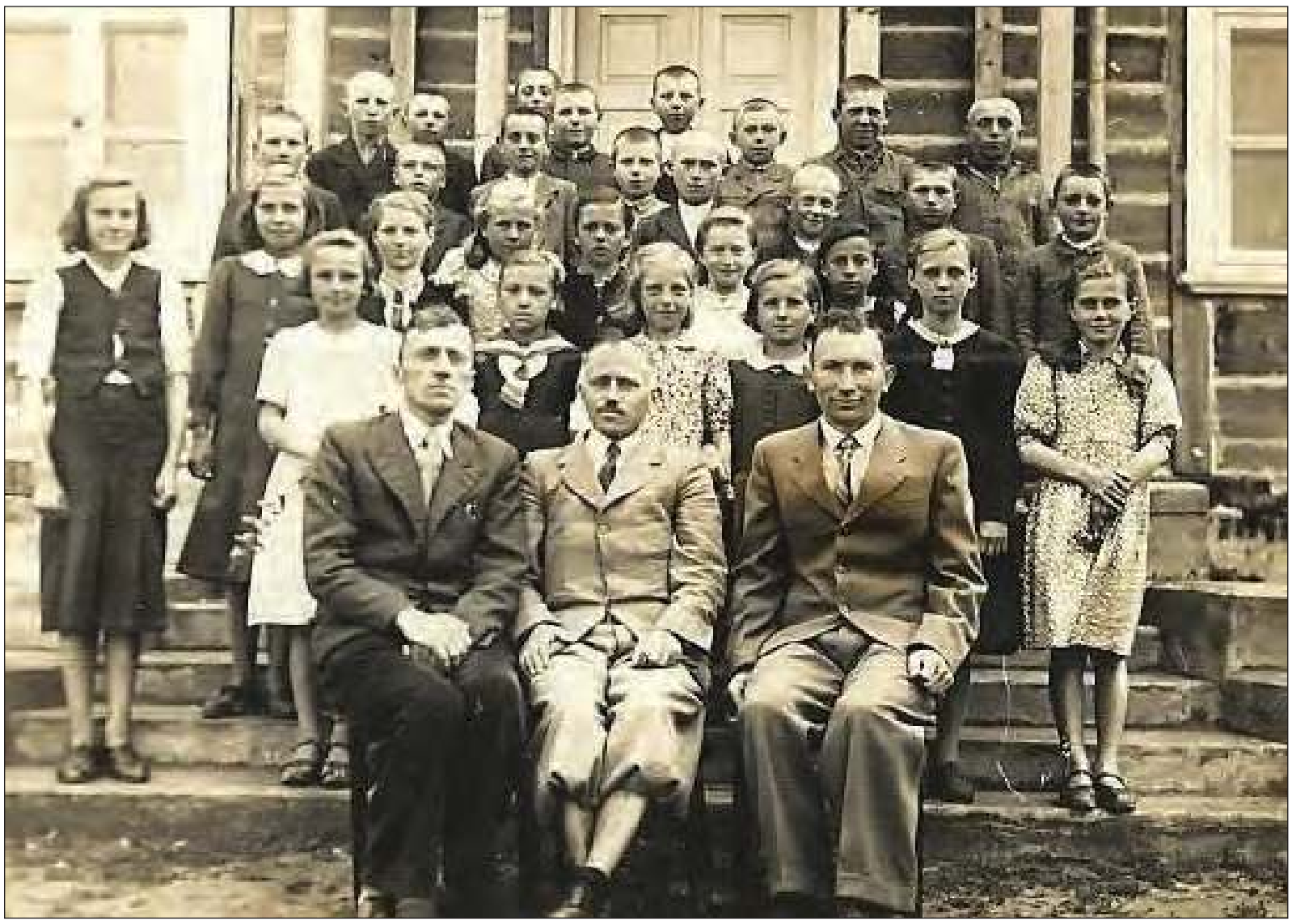

Uczniowie i kadra nauczycielska Szkoły Podstawowej w Wólce Ostrożeńskiej / Ostrożeniu. Lata 30.

*-Urodziłam się w Wólce Ostrożeńskiej. Gdy byłam dzieckiem rodzice wyprowadzili się do Falenicy. Pamiętam, że byłam u swojej babci w Wólce. Ciotka, siostra tej babci, wywiozła mnie do Falenicy, do rodziców. Matka, **Józefa Łączyńska z Błażejczyków**, była dozorczynią w jednym gospodarstwie, a ojciec, **Stefan**, pracował na kolei. Większość mieszkańców Falenicy stanowili wówczas Żydzi. Ja tam chodziłam do szkoły, kończyłam 1 i 2 klasę. Potem powinnam rozpocząć naukę w klasie 3. To było we wrześniu, akurat byłam u babci na wsi. Wtedy wybuchła wojna. Rodzice byli tam, a my byliśmy na wsi. Mama chciała iść do Częstochowy. Mieliśmy brata, który strasznie chorował i mama w podzięce, że to dziecko wyzdrowiało, dziękczynnie chciała odbyć pielgrzymkę na Jasną Górę. Planowała wyruszyć na drugi dzień, ale wybuchła wojna. Mama była akurat w kościele. Zrobił się niesamowity krzyk, od razu zabierali do wojska. Ojciec biegł do domu z kolei, a matka z kościoła. Od razu zajrzeli do skrzynki, czy nie ma tam czasem karty wezwania ojca do wojska. Okazało się, że nie ma. Do Falenicy nie mieli po co wracać.*

Rodzice zastanawiali się, co teraz robić. Troje dzieci na wsi, a jedno dziecko z nimi. Karty nie ma, więc jakie wyjście? Trzeba iść do tych dzieci. Matka wzięła ze sobą tylko taką małą skrzyneczkę. Co w to można było włożyć, proszę mi powiedzieć?

Matka była dozorczynią, miała do swojej dyspozycji komóreczkę, w której zakopali trochę rzeczy, a reszta pozostała na pastwę losu. Wyszli z domu już 2 września. Jak dotarli do Garwolina, akurat palił się kościół. W zasadzie całe miasto się paliło. Oni przez Leszczyny i inne miejscowości calusieński dzień szli do Wólki Ostrożeńskiej.

*150 metrów od naszego domu spadła pierwsza bomba, potem zasypano ją popiołem. Ojciec poszedł do Gończyc, tam miały miejsce walki. Brał udział w uprzątaniu pobojowiska po bitwie. Jak wracał do domu znalazł krzyżyk misyjny. Ucałował go i przyniósł do domu. Do dnia dzisiejszego jest to dla nas pamiątka. Pamiętam też, jak wuj wracał z wojny. Babcia spojrzała w okno, powiedziała, że idzie jakiś żołnierz. Wszedł do domu, płacz radości, że syn powrócił. Pierwsze, o co zapytał, to o swoją żonę. W czasie wojny nie było możliwości nauki. W 1940 roku zaczęłam chodzić do klasy 3 w Wólce Ostrożeńskiej. Tam były 4 klasy, jeden rok chodziło się do Wólki, a drugi rok do Ostrożenia. Dziecko chodziło do szkoły w drewniakach pieszo, nie tak jak dziś dzieci podwożą samochodami. Chodziłam tam do 3 i 4 klasy. Kierownikiem szkoły był wówczas **Lucjan Kiliński**.*

Potem miałam rok przerwy w nauce. To było za Niemca, nie mogłam już tej 7 klasy skończyć, bo to trzeba było posiadać jakieś papiery i inne rzeczy. Po wojnie było bardzo trudno z nauką, tak więc skończyłam 6 klas. Co mogłam to pomagałam rodzicom i później już zaczęłam pracować. 7 klasę skończyłam jak miałam już 4 dzieci. Był wówczas taki wymóg, że trzeba było mieć ukończone właśnie 7 klas. Ja tą klasę ukończyłam dopiero w Łąkach koło Górzna. Naukę prowadziła jedna pani, tam nas było kilkoro. W 1949 roku zaczęłam pracę w sklepie w Uninie.

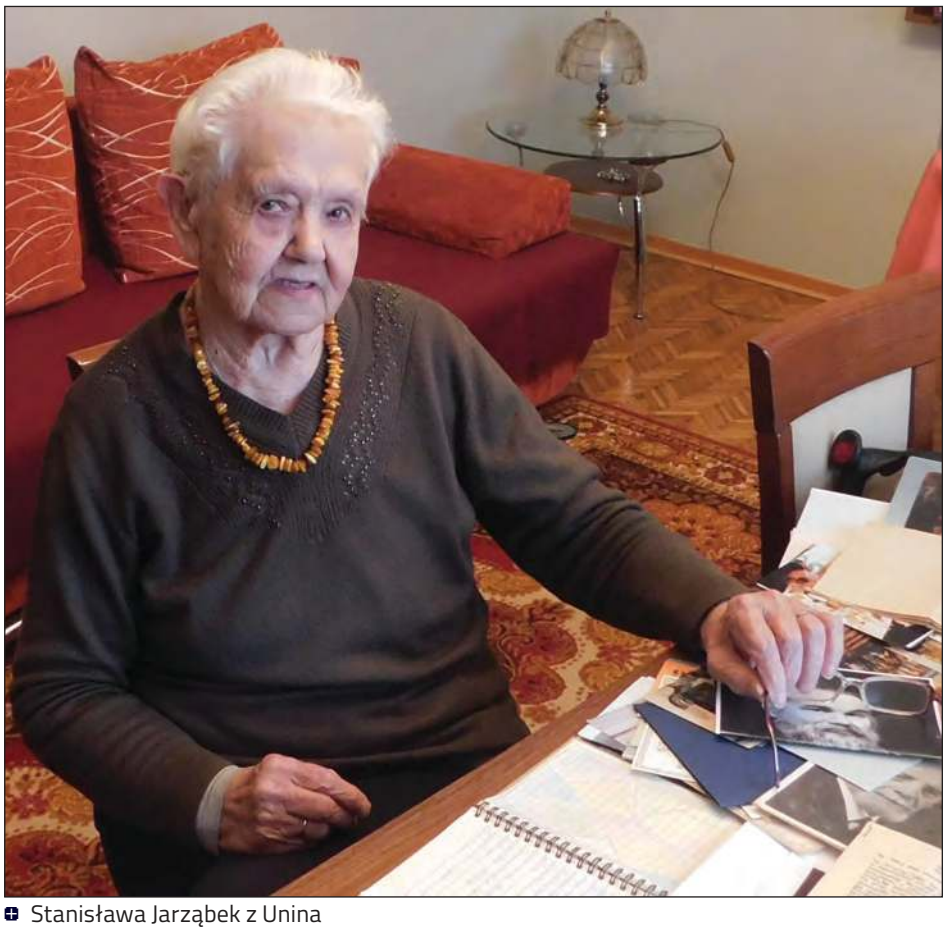

Stanisława Jarząbek z Unina

RĘKOCZYNY Z „KOMUCHEM"

*-Jak miałam 18 lat pracowałam w Garwolinie. Tak się złożyło, że miałam wówczas rękoczyny z jednym komuchem. Muszę powiedzieć, że po tym wydarzeniu, zyskałam wielkie uznanie w Garwolinie. Ludzie z daleka mnie pozdrawiali i mi się kłaniali. Był taki pan **Zale(w)ski**, on miał taką budkę w Garwolinie, tam gdzie jest cepelia. On handlował tapetami, klejami i innymi takimi rzeczami. Jakoś przed Bożym Narodzeniem jechał do Warszawy po towar, wpadł w poślizg i się zabił.*

Tam gdzie ja pracowałam była restauracja. W koszarach stało jeszcze polskie wojsko. To się działo przed wyzwoleniem. Jak był pogrzeb tego Zalewskiego w sklepie powiedziano mi, że idą na pogrzeb. Usłyszałam: Stachna zostaniesz w sklepie.

Na ćwiarteczkę umawiało się tam kierownictwo budowy szpitala w Sulbinach i kierownictwo zarządu ruchu drogowego. Ja byłam zadowolona, bo jak oni wychodzili, to zawsze pod talerzykiem coś zostawało.

Stałam w tym sklepie, jeden z tych panów wychodził i powiedział poproszę kongresowe, takie papierosy. Ja się odwróciłam po te papierosy, a na ladzie stały szklanki na oranżadę. Od-

upraszam.pl 652ca1908

u babci”

wróciłam się więc po te kongresowe w czerwonych pudełkach. Ten się zerwał, był już mocno trącony. Jak się odwracałam z tymi papierosami, to on zagarnął garścią cztery ćwiartki wódki, które stały na ladzie. Złapałam go już w powietrzu i postawiłam te ćwiartki. On chwycił szklankę i we mnie rzucił. Byłam trzeźwa i się nie bałam. Ta szklanka rozbiła się o ścianę w drobny mak.

Panowie w knajpie patrzyli, bo jego się każdy bał, bo on był strasznym komunistą. Wyszłam zza bufetu, złapałam popielnicę ze stołu, przy którym on siedział i ruszyłam do niego. Zauważyłam, że panowie dali mi znak „do drzwi z nim”. Zrozumiałam o co tu chodzi. Doprowadziłam go do drzwi, i tą popielnicą go trafiłam. Panowie przed drzwiami go dorwali.

Później trochę się bałam, bo on miał synów, ale oni przez to co robił, się go wstydzili. Po tym wydarzeniu różni masarze i sklepikarze z Garwolina z daleka wołali na mnie: bohaterka. Zyskałam wówczas duże poważanie.

BUDOWA KAPLICY W UNINIE

*-Uczestniczyłam w budowie kaplicy w Uninie. Pamiętam był taki ksiądz, **Stanisław Talarek**, ojciec **Bogumił** u franciszkanów. On pochodził z Wólki Ostrożeńskiej, kończył naukę w Niepokalanowie, w czasie wojny był diakonem w Krakowie. W 1940 roku miał święcenia kapłańskie w Wólce. To był sąsiad mojej babci, miał stryja w Uninie. W czasie wojny w Uninie było bardzo trudno, każdy bał się łapanki. We wsi z remizy strażackiej zrobili kaplicę.*

*Jak zabili księdza **Mariana Juszczyka**, to ten ksiądz był już po święceniach. Dojeżdżał do Górzna. Pamiętam, jak był odpust w Górznie to ksiądz Juszczyk, który jeszcze żył i był na tym odpuście powiedział do księdza **Adama Dawidczyka,** żeby przyszedł do Garwolina i odprawiał msze w Uninie. On się ucieszył, bo miał tam stryja i wkrótce odprawiał w Uninie.*

Księdza Juszczyka wkrótce zabili, a do Garwolina poszedł ksiądz Dawidczyk. W Uninie był ksiądz Talarek i zjednał sobie ludzi. Prowadził chór, w czasie wojny był w AK, później poszedł z powrotem do Niepokalanowa.

*Jak kaplica zaczęła się walić trzeba było od nowa budować. Po śmierci księdza Dawidczyka dali nam księdza **Kazimierza Miszczaka**. On był naukowcem w seminarium, ale nie budowniczym. Ludzie jeździli z podaniem o pozwolenie na budowę do Siedlec 11 razy i nic nie załatwili. Wreszcie zgłosił się jakiś pan z Warszawy i powiedział, że on chciałby to poprowadzić. Pojechał do Siedlec tylko raz i załatwił budowę tej kaplicy.*

Planowano dobudować kawałek do tej starej kaplicy żeby ją powiększyć. To było w sobotę, mężczyźni urabiali beton, a my kobiety z dziećmi wytyczaliśmy i kopaliśmy fundament. Zaraz za kaplicą była kamionka i matki z dziećmi nosiły kamienie, a mężczyźni po godzinach taczkami lali beton na te fundamenty. Na drugi dzień chłopi szli do mleczarni, a tam była już wstążeczka, kołek, pieczęć i koniec. Padło oskarżenie, ja się dowiedziałam dopiero niedawno kto mnie oskarżył. Nie mogłam długo tego zapomnieć, ale trudno, było i przeszło.

Jak zaczęto budowę nowej kaplicy i jak zrobiono projekt makietkę ksiądz powiedział żebyśmy przyszli i obejrzeli ten projekt. Czasy na budowanie świątyni były za komuny bardzo trudne. W budowę angażowało się niewiele osób, bo każdy się bał.

Ksiądz przyjeżdżał do kaplicy co drugą niedzielę, przyjeżdżał na odpust, poświęcenie pól czy kolędę. Zawsze tego księdza przyjmowano. Była taka pani z Goździka, która pracowała u księży i ona robiła posiłki, lecz wkrótce zmarła. Jedna z jej koleżanek przyszła do mnie, bo nie mieli kogo wziąć do posługiwania. Wiedziała, że ja pracowałam w Garwolinie w knajpie i czułam się w tej tematyce dobrze. Zawsze do tych księży mnie wołano.

Jak zrobili tą makietkę z projektem to zaszedł ksiądz do mnie do sklepu i powiedział żebym do niego przyszła, bo nie ma wielu osób chętnych do tego. Ja w budownictwie byłam obeznana, bo budowaliśmy u siebie, u jednego syna, a u drugiego syna wykańczaliśmy mieszkanie.

Ksiądz powiedział, że tutaj potrzebny jest kościół. Napisał podanie, kazał przyjść po mszy i wysłać pismo do Siedlec. Chłopi jeździli 11 razy i nic nie załatwili. Powiedziane było, żeby podania nie przesyłać tylko dowieźć osobiście, bo może je ktoś przechwycić w drodze. Ja wzięłam to podanie. Miałam synową która pracowała w mleczarni, zabrałam pismo do biura i panie napisały to na maszynie. Potem z podaniem mieli jechać do Siedlec, ale jakoś nic z tego nie wyszło. Powstało pytanie, co dalej robić. Moja druga synowa pracowała przy poczcie, w telekomunikacji. Tam codziennie dowozili towary samochodem do Siedlec. Powiedziałam do niej, żeby znalazła kogoś zaufanego, kto oddałby pismo, ale nie do samego biskupa lecz aby wrzucił je do skrzynki, wówczas wszystko będzie wiadomo. Tak też się stało.

Jak ksiądz pokazał mi makietkę z projektem tej kaplicy to zasugerowałam, że lepiej by było gdyby zamiast dwóch małych ganków przedłużyć jeden. Powstałaby wówczas zakrystia i sala katechetyczna. Ksiądz mi przyklasnął. Powiedział, że zrobimy właśnie zakrystię i salę katechetyczną, całość przesklepimy, a na górze stworzymy mieszkanie dla jakiegoś emeryta. Jak podałam ten pomysł to wówczas byłam już na pierwszym froncie budowy. I tak to się zaczęło. Potem przez budowę całej tej kaplicy znalazłam się i w sądzie, i na posterunku, i na policji, i w wydziale oświaty. Miałam także oskarżenie. Ale wszystko przeszło, minęło…

Michał Kurach

„Na kaplicę zaadaptował strażacką remizę”

Ksiądz Adam Dawidczyk był proboszczem w Garwolinie w latach 1942-1971. Kierowanie parafią w Garwolinie objął po tym, jak Niemcy rozstrzelali poprzedniego proboszcza, księdza Mariana Juszczyka.

Początki parafii w Uninie związane są z osobą franciszkanina, ojca Bogumiła Talarka (patrz tekst obok), który na kaplicę zaadaptował remizę strażacką. Kaplica dojazdowa w Uninie została ustanowiona przez biskupa **Czesława Sokołowskiego** dekretem z 1 lutego 1941 roku. Wchodziła w skład parafii Przemienienia Pańskiego w Garwolinie. W 1976 roku dzięki staraniom księdza Kazimierza Miszczaka mieszkańcy Unina i Goździka rozpoczęli budowę murowanej kaplicy. 26 grudnia 1982 roku, w uroczystość Świętej Rodziny, biskup **Jan Mazur** poświęcił nową świątynię.

1 lipca 1990 roku zwierzchnik diecezji siedleckiej erygował parafię Świętej Rodziny w Uninie.

eprasa.pl 652044300

» OJCIEC BOGUMIŁ TALAREK:

Remizę strażacką zaadaptował na potrzeby kaplicy

Ojciec Bogumił Talarek był franciszkaninem konwentualnym, administratorem, dziekanem i kapelanem wojskowym w stopniu pułkownika. Pracował jako katecheta w Uninie. Z jego osobą wiążą się początki unińskiej parafii

Ojciec Bogumił Talarek

Duchowny przyszedł na świat 6 marca 1914 roku w Wólce Ostrożeńskiej. Na chrzcie otrzymał imię **Stanisław** (Bogumił to imię zakonne). Był synem **Jana Talarka** i **Agaty Talarek z domu Zackiewicz**.

Pobierał nauki w szkole podstawowej w Wólce Ostrożeńskiej oraz w Górznie. Mając 16 lat podjął naukę w Małym Seminarium Misyjnym u ojców franciszkanów w Niepokalanowie. 28 sierpnia 1935 roku wstąpił w szeregi zgromadzenia franciszkanów konwentualnych. Pierwsze śluby zakonne złożył 29 sierpnia 1936 roku. Śluby wieczyste złożył 14 stycznia rok 1940. Odbył studia filozoficzne na uczelni we Lwowie. Studiował teologię w Krakowie. 7 lipca 1940 roku w stolicy Małopolski otrzymał święcenia kapłańskie. Po tychże święceniach pracował jako katecheta w Uninie koło Garwolina.

PEŁNIŁ POSŁUGĘ DUSZPASTERSKĄ W III PUŁKU I ARMII WOJSKA POLSKIEGO

Z osobą ojca Talarka wiążą się początki unińskiej parafii. W czasie niemieckiej okupacji ukrywał się przed okupantem u swego stryja w Uninie. Z czasem istniejącą w miejscowości remizę strażacką zaadaptował na potrzeby sprawowania mszy świętych. Zainicjował oddawanie hołdu poległym żołnierzom w Uninie - we wrześniu 1939 roku w rejonie wsi doszło do starcia zbrojnego miedzy grupą wojsk polskich, a oddziałami niemieckimi, w wyniku którego poległo 10 żołnierzy i podoficerów WP.

Ukrywając się u państwa Szelągów organizował tajne spotkania i koncelebrował pierwsze msze święte przy grobie żołnierzy. Regularne obchody przy pomniku odbywają się od czasu powstania parafii Świętej Rodziny w Uninie , tj. od roku 1990.

W 1942 roku został mianowany magistrem kleryków w Niepokalanowie. Od roku 1944 był kapelanem frontowym w stopniu kapitana. W czasie wojny przeszedł szlak bojowy od Otwocka aż do Berlina z I Armią Wojska Polskiego. Był wychowawcą kleryków. Pełnił posługę duszpasterską w III Pułku I Armii WP.

Po 1945 roku piastował posługę proboszcza w Nowym Dworze Gdańskim, a także dziekana nowodworskiego. Wskutek dekretu wydanego przez biskupa 31 października 1947 roku objął funkcję administratora parafii w Sławnie. Pracował jako katecheta w gimnazjum w Sławnie oraz liceum ogólnokształcącym i szkole zawodowej. W tożsamym okresie odprawiał msze święte w Malchowie i Żukowie w powiecie Sławno.

MSZY POGRZEBOWEJ PRZEWODNICZYŁ BISKUP POLOWY WOJSKA POLSKIEGO

Zgodnie z dekretem wydanym przez zwierzchnika diecezji 18 sierpnia 1949 roku otrzymał nominację na wikariusza substytuta tj. administratora parafii w Polanowie. Na mocy dekretu z 12 stycznia 1951 roku przejął obowiązki wikariusza ekonoma (administratora) kościoła parafialnego pw. świętego Antoniego z Padwy w Sławnie.

Dekret biskupa z 26 kwietnia 1951 roku stanowił, że podczas absencji proboszcza objął czasowo obowiązki proboszcza parafii w Starym Krakowie. Na mocy pisma z 19 marca 1954 roku biskup ordynariusz gorzowski ksiądz **Zygmunt Szelążek** zwolnił go z ww. funkcji oraz z posługi duszpasterskiej w ordynariacie.

W okresie od 1956 do 1965 roku ojciec Talarek pełnił funkcję proboszcza w Skarżysku Kamiennej. W latach 1967-1974 zarządzał parafią w Miedniewicach. Od roku 1975 mieszkał w Poznaniu. Dwa lata później osiadł w Gdańsku. Udzielał się jako duszpasterz i rekolekcjonista.

Ojciec Bogumił Talarek zmarł 11 marca 2006 roku w klasztorze ojców franciszkanów w Niepokalanowie. Uroczystości pogrzebowe odbyły się 14 marca tegoż doku w bazylice ojców franciszkanów w Niepokalanowie. Mszy świętej pogrzebowej przewodniczył biskup polowy Wojska Polskiego **Tadeusz Płoski**. Eucharystię sprawowali liczni ojcowie franciszkanie i księża diecezjalni.

Ojciec Bogumił Talarek został odznaczony m.in. Krzyżem Kawalerskim Orderu Odrodzenia Polski.

M. Kurach

Podziel się z nami starymi zdjęciami

Jeśli posiadacie w domowych archiwach stare fotografie, dokumentujące miejsca i ludzi z powiatu garwolińskiego, prosimy o przynoszenie ich do naszej redakcji w Garwolinie. My je zeskanujemy i opublikujemy na łamach Twojego Głosu. Wszystko po to, by przypomnieć, jak kiedyś wyglądał nasz powiat i jego mieszkańcy.

Dla każdego, kto dostarczy takie zdjęcia, przewidziane są upominki w postaci gadżetów z logo Twojego Głosu-gazety powiatu garwolińskiego.

DODAJ SWOJE OGŁOSZENIE

Jak zamieścić ogłoszenie drobne w gazecie? Wybierz jeden ze sposobów.

SMS

Wyślij SMS z treścią ogłoszenia (maksymalnie 160 znaków), pod nr **74550** zaczynając od skrótu **TGO.** Przykład: TGO.oddam szczeniaki w dobre ręce.
Podaj miejscowość oraz numer telefonu kontaktowego. Koszt SMS-a wynosi 4,92 zł z VAT.
Ogłoszenie ukaże się w kolejnym wydaniu gazety.
Serwis funkcjonuje we współpracy z firmą Bild Presse z siedzibą w Łodzi.

KUPON

Napisz treść ogłoszenia na wyciętym z gazety, ważnym kuponie i dostarcz go do redakcji lub wrzuć do skrzynki kontaktowej gazety. Możesz także wysłać go pocztą.
Ogłoszenie jest bezpłatne i ukaże się w kolejnym wydaniu gazety.

REDAKCJA

Przyjdź do redakcji i podaj treść ogłoszenia. Cena za jedną emisję wynosi 5,00 zł z VAT.

Ogłoszenie dostarczone do redakcji do poniedziałku do godz. 10:00 ukaże się w najbliższym środowym wydaniu. W przypadku wysłania kuponu pocztą lub wrzucenia do skrzynki kontaktowej o terminie publikacji decyduje data dotarcia kuponu do redakcji.
Redakcja zastrzega sobie prawo ingerencji w treść ogłoszenia w przypadku, gdy podana kategoria jest niezgodna z treścią ogłoszenia, lub gdy treść ogłoszenia zawiera błędy ortograficzne lub stylistyczne.
Redakcja nie odpowiada za treść ogłoszeń.

UWAGA!
JEDEN KUPON = JEDNA OFERTA

Pamiętaj, że w jednym ogłoszeniu można podać tylko jedną ofertę sprzedaży, kupna, czynności. W przypadku, gdy w ogłoszeniu będzie więcej ofert, opublikowana zostanie pierwsza w kolejności.

Przykład: z ogłoszenia „Sprzedam kosiarkę rotacyjną, meble kuchenne, rower górski..." opublikowana zostanie oferta sprzedaży kosiarki rotacyjnej. Pozostałe dwie rzeczy należy podać w kolejnych ogłoszeniach.

OGŁOSZENIA

MIESZKANIE SPRZEDAM

MIESZKANIE 61 m2 w Miętnem; 2 pokoje, kuchnia, łazienka i WC; parter; cena 370.000 zł; więcej szczegółów telefonicznie Tel. 510 485 904.

MIESZKANIE 2 pokojowe na osiedlu Staszica 47m2, Dęblin, tel. 511 271 414

DOM SPRZEDAM

DOM jednorodzinny 110m2 na działce 700m2, cena 470,000zł (do remontu), w centrum Ryk, tel. 602 538 519

DO WYNAJĘCIA POSIADAM

MIESZKANIE 56m2 w Garwolinie ul. Targowa, mieszkanie nowe świeżo wykończone w pełni umeblowane z kompletem zabudów i sprzętu AGD pralka lodówka zmywarka płyta piekarnik. Parking podziemny w cenie. Tel: 505 651 630

LOKAL użytkowy, osiedle Karola Wojtyły, na sklep, usługi, biuro lub gabinet, 50m2, Ryki, tel. 886 971 236

DO WYNAJĘCIA SZUKAM

MIESZKANIE 3 pokoje na osiedlu Witosa (3 piętro) z garażem na ul. Kochanowskiego, cena 1500zł do (negocjacji) + rachunki , Ryki, tel. 781 820 220

LOKAL na piętrze 50m2 na biuro, gabinet, inna działalność lub mieszkanie, cena do uzgodnienia, Ryki, tel. 691 864 179

DZIAŁKA POLE SPRZEDAM

DZIAŁKA budowlana w Rykach o powierzchni 1907m2, Ryki ul. Złota dz. 4575/5, tel. 501 513 636 Ostrów Mazowiecki .

DZIAŁKA budowlana w Dęblinie o powierzchni 731 m2, wymiary 21 szer. 35 dł., media w drodze. Tel: 695 419 886

DWIE DZIAŁKI budowlane w Puznowie Nowym; jedna ok 0,5 ha z budynkiem w stanie surowym - pół bliźniaka (istnieje możliwość zakupu całego budynku); na działce strumyk i drzewa; druga ok 0,5 ha; niezabudowana; cena do negocjacji; tel.+31 617 059 191 Tel. 728 202 090.

DZIAŁKA 5,5 ha; z siedliskiem lub bez; w Gąsowie; cena do uzgodnienia Tel. 503 520 617.

Sprzedam DZIAŁKA rolno-budowlaną w centrum Korytnicy o pow. 52 a (wym. 45 x120 m) na zabudowę lub inwestycję. Nr ewid. 452 i 469. Dostęp do drogi publicznej. Uzbrojona w wodę i prąd. Tel. 721 815 905

PILNIE, sprzedam siedlisko: dom 70 m2 + budynki gosp. na działce 0,17ha, szer. 18m. Wszystkie media, do zamieszkania od zaraz, ogrodzone dookoła, w środku panele i płytki w łazience. Dużo zieleni, kwiaty, tuje, drzewka owocowe + dwie działki budowlane 0,69 i 1,20ha szer. 19m + las 0,25ha. Stara Rokitnia, tel. 663 647 909

DZIAŁKA budowlana; 0,1886 ha; przy ulicy Lelewela w Żelechowie; cena do uzgodnienia; dzwonić po 15:00 Tel. 505 837 245.

SIEDLISKO 2000 m2 w Gąsowie; przy drodze asfaltowej; więcej szczegółów telefonicznie Tel. 503 520 617.

DZIAŁKA POLE KUPIĘ

WEZMĘ w dzierżawę grunty rolne, Kłoczew i okolice. Warunki do ustalania. Tel: 790 772 445

SAMOCHÓD SPRZEDAM

CITROEN berlingo 1,6 HDI, salon Polska, I właściciel, 2017r., 120 KM, 6 biegów, szklany dach, nawigacja, opony zimowe i inne, cena 49 999zł. Ryki, tel. 600 449 265

DACIA logan DCI, 1,5 diesel, rok produkcji 2008, 7osobowy, cena do uzgodnienia, tel. 668 340 984

FORD focus 1,8 diesel, kombi, 2004r, przebieg 300000km, ABS, elektryczne szyby, klimatyzacja, hak holowniczy, stan dobry, cena 3,800zł, tel. 601 308 103

NISSAN almera II, 1,5B+Ga2, 2001rok, przebieg 314tys, dwa komplety kół, hak, cena do uzgodnienia, Leopoldów, tel. 666 317 599

NISSAN MURANO 2006r, przebieg 181000km benzyna+ gaz, bogaty I właściciel stan idealny, cena 19,500zł, Ryki, tel. 602 538 519

PEUGEOT 307, 2.0 HDI, przebieg 325000km, rok produkcji 2003r, kolor czarny, hatchback, cena 5800zł, Kłoczew, tel. 501 543 814

PEUGEOT 307 2.0 HDi z 2003 roku. kombi, klima, ABS, airbag x 6,centralny zamek na pilota, el. szyby, el. lusterka, 193 tys. km, po wymianie oleju i filtrów, wymieniony rozrząd, stan bdb. Tel: 507 348 304

PEUGEOT 407, sedan, 2000l, srebrny, 2005r. diesel, hdi, cena 7 900zł. Ryki, tel. 722 048 495

RENAULT Laguna II. Rok prod. 2002. Cena do uzgodnienia. Nr tel. 609 560 633. Dęblin.

RENAULT modus 1,2b z 2011 roku, przebieg 143,5000km, rejestracja polska, stan bardzo dobry, wyposażenie abs, asr, klima, czujniki parkowania, światła do jazdy dziennej i inne, cena 15.200zł do uzgodnienia, Ryki, tel. 730 992 557

TOYOTA yaris 2009r, 1,0B + gaz, czerwona, 5-D, wk, cz+ pilot, 2 komplety kół na af, przebieg 266tys.km, OC-12.06.23r, cena 12,900zł, Ryki, tel. 504 866 604

TOYOTA Yaris II, 2008 rok, kolor srebrny metalic, przebieg 300 tys. km, 1.0, benzyna, II- drzwiowy, stan dobry. Cena 8 tys. zł do negocjacji. Dęblin. Nr tel. 668 159 828

SAMOCHÓD KUPIĘ

KUPIE SAMOCHODY do 5.000 zł; po cenie mniejszej niż rynkowa; w cenie złomu także; Żelechów Tel. 505 874 162.

AUTO - Kupię auto do 6.000 zł. Tel. 577 079 999.

MOTOCYKL SPRZEDAM

MOTOCYKL benyco br 125 2018r. doposażony, zadbany, ubezpieczenie do 27.03.23r. przegląd do 17.03.24r, cena 5 200zł do uzgodnienia, tel. 699 360 155

KUPON NA BEZPŁATNE OGŁOSZENIE DROBNE

*PROSIMY WYPEŁNIĆ CZYTELNIE DRUKOWANYMI LITERAMI

TREŚĆ OGŁOSZENIA: .....

.....

.....

MIEJSCOWOŚĆ: .....

CENA: .....

TELEFON KONTAKTOWY: .....

TWÓJ Głos

KUPON WAŻNY DO **12 grudnia**

eprasa.pl 6520a456bf

SKUP AUT

GOTÓWKA OD RĘKI, WSZYSTKIE MARKI, KAŻDY STAN, SZYBKA WYCENA I DECYZJA.

Dojeżdżamy, wyceniamy na miejscu.

Zadzwoń, zapytaj, 503 816 616

P.U.H BHP System
Mateusz Biernacki
ul. Gracjanów 16A
08-400 Garwolin

+48 793 026 912
kontakt@bhpsystem.net
fb.com/BeHaPeSystem

www.bhpsystem.net

AUTO KASACJA SKUP AUT

- Wycena przez telefon.
- Zaświadczenie o demontażu.
- Zwrot OC.
- Odbiór lawetą.
- Gotówka od ręki.

515 595 795

MOTOCYKL
KUPIĘ

STARE MOTOCYKLE: WSK Komar MZ, Motorynka i inne, oraz części. Tel. 514 633 149.

MOTOCYKL w każdym stanie, cena do uzg. Tel. 577 079 999.

MOTO RÓŻNE
SPRZEDAM

CZĘŚCI używane do różnych marek samochodów osobowych i dostawczych oraz inne, części blacharskie, mechaniczne, oświetlenie, koła i inne Tel. 601 308 103.

FELGI stalowe 16 cali, 5x112 mm, opony zimowe 16 cali, 2018 rok. Tel: 882 550 898

FELGI stalowe komplet 4szt, 14 cali, 5 x 114,3 tel. 662 596 281

FELGI stalowe komplet 4szt, 15 cali od Renault, tel. 662 596 281

HAKI holownicze nowe i używane, możliwość montażu. Cena do uzgodnienia Tel. 601 308 103.

HAKI holownicze nowe i używane, możliwość montażu. Cena do uzgodnienia Tel. 601 308 103.

KOŁA zimowe komplet rozmiar 185/70 R 13, cena do uzgodnienia, Ryki, tel. 576 591 946

KOŁPAKI komplet 4szt, BMW, 15 cali, tel. 662 596 281

KOMPLET felg stalowych z oponami zimowymi R 15 od Seata (Leon, Toledo),cena za komplet 200 zł, tel. 662 194 817

OPONY 235/60 R16 100H, cena 400zł/szt 4, Ryki, tel. 721 654 638

OPONY felgi, tel. 601 308 103

OPONY zimowe 195/70/15C firestone 15% zużycia, 2 szt., tel. 606 141 210

OPONY zimowe 195 x 55 L16H, 4 sztuki, cena 200zł, tel. 507 533 143

OPONY zimowe pirelli 235x65x17 z 2017r, 2 sztuki w dobrym stanie, cena 250zł, okolice Okrzei, tel. 604 891 618

OSIE do przyczep, używane, różne, ładowność od 1 do 20 ton. Felgi i opony dostawcze, ciężarowe i rolnicze. Cena do uzgodnienia. Tel. 601 308 103.

PLANDEKE i stelaż do przyczepki samochodowej, tel. 603 741 334

PRZYCZEPKE samochodową dwuosiowa lub jednoosiowa , tel. 603 741 334

MOTO RÓŻNE
KUPIĘ

KONIOWÓZ do przewozu bydła oraz obsypnik do kopców do ciągnika w bardzo dobrym stanie, tel. 516 052 314

MASZYNY ROLNICZE
SPRZEDAM

ŚRÓTOWNIK do zboża na kamienie, Ryki, tel. 503 358 266

CYKLOP; stan dobry; w pełni sprawny; cena 5.000 zł; okolice Garwolina Tel. 503 364 585.

KOSIARKA sadownicza produkcji węgierskiej; szerokość koszenia 3 metry; dwa wirniki; cztery noże; stan dobry; całkowicie sprawna; oryginał; cena do uzgodnienia; okolice Garwolina Tel. 503 364 585.

PRĄDNICA nowa do ciągnika C- 360,cena 270zł, nowy elektrowłącznik „ Bendyks" do rozrusznika starego typu rozbieralny, cena 50zł, silniczek wycieraczki, cena 50zł, tel. 728 519 471

BAGNET niemiecki wzór 84/98/34 do karabinu mauser bagnet zgodny z pochwą / 1736, cena 1480zł, Ryki, tel. 661 227 357

ŁUPARKA hydrauliczna do drzewa sprowadzona z Niemiec, silnik 3,5kw, 8t nacisku, stan bardzo dobry, cena do uzgodnienia, Ryki, tel. 604 924 765

SIEWNIK do buraków firmy Becker, 12-rzędowy, składany hydraulicznie, stan dobry, sprowadzony, cena 9700zł, okolice Ryk, tel. 602 591 529

OBUDOWE tylnego mostu do C- 328 (nowa), cena do uzgodnienia, Ryki, tel. 663 553 006

SIEWNIK poznaniak, okolice Kłoczewa, tel. 509 380 417

TAŚMOCIĄG, okolice Kłoczewa, tel. 509 380 417

PRASE kostkę simpe 91r, wszystko w oryginale, tel. 692 290 910

TAŚMOCIĄG do obornika 7.5 metra , gumowa taśma, stan bardzo dobry, siłowy silnik, na gumowych kołach 13, tel. 692 290 910

TRAKTOR T-25,rok 86 z sprzętem rolniczym, plug, kultywator, broni, tel. 692 290 910

KOMINIARZ
usługi w pełnym zakresie
czyszczenia, przeglądy, odbiory, opinie, ekspertyzy, wkłady, nasady
Tel. 781 495 997, 537 408 922

SIEWNIK poznaniak stan bardzo dobry, Maciejowice, tel.798 524 880

PRASE pasowa z regulacją bel mało używaną , stan bardzo dobry, tel. 516 052 314

KOMBAJN ziemniaczany anna, mało używany garażowany, okolice Kłoczewa, tel. 517 293 861

MASZYNY ROLNICZE
KUPIĘ

GLEBOGRYZARKĘ lub talerzówkę może być do remontu. Tel: 693 106 228

Kupie MASZYNY rolnicze sprawne i do remontu, tel. 511 079 554

MASZYNY rolnicze sprawne do i remontu, tel. 669 717 566

MASZYNY rolnicze, rozrzutnik , talerzówka, glebogryzarka, prasa, i inne maszyny, okolice Kłoczewa, tel. 517 293 861

MASZYNY URZĄDZENIA
SPRZEDAM

PRZECINARKA do płytek ceramicznych Dedra; 800 W; stołowa; nowa; cena 1.500 zł; okolice Garwolina Tel. 600 742 545.

SZADKOWNICA na trzy noże, szufladkowa dębowa, cena 110zł, tel. 728 519 471

GABINET GINEKOLOGICZNY

lek. med. Marek Sidorczuk
Specjalista Ginekolog-Położnik

RYKI, ul. K. Wojtyły 3
WTOREK 15.00-17.00
SOBOTA 9.00-11.00

GARWOLIN, ul. Kościuszki 52 lok.16
PONIEDZIAŁEK 15.00-20.00
ŚRODA 15.00-20.00
PIĄTEK 15.00-20.00

603 921 645

KOMPLEKSOWE USŁUGI SPRZĄTAJĄCE

Sprzątanie:
- domów
- biur, gabinetów
- hal
- i innych obiektów

Garwolin i okolice | Wystawiamy faktury VAT

tel. 507 720 193, e-mail: czystykat@wp.pl

CHOINKI

Plantacja świerka 7-letnia
0,5 ha, nie cięta, pryskana

Rębków. tel. 601 953 990

UWAGA!!! UWAGA!!! UWAGA!!!

Podpisujemy umowy z importerami pojazdów!

AUTO KASACJA

- wydawanie zaświadczeń do wyrejestrowania pojazdu,
- odbiór własny,
- płatność gotówką,
- wysokie ceny za pojazdy

tel. 781 200 418, Ryki ul. Kolejowa 14

POSADZKI AGREGATEM

OCIEPLENIA PIANĄ PUR

www.posadzki-mazowieckie.pl

ponad 10 lat na rynku

696 463 784

BLIK-BET Adam Szostak
ul. Klonowa 61
05-300 Mińsk Mazowiecki

CHOINKI

PLANTACJA

- Świerk Pospolity
- Świerk Srebrny

Paweł Sabat, Władysławów 9

506 037 810

MOŻLIWOŚĆ WYKOPANIA CHOINKI I POSADZENIA W DONICY

eprasa.pl 6520a4

KORYŚ
WYGRYWAMY SMAKIEM

Wszystko na Święta dla Ciebie!

SPRZEDAŻ PÓŁTUSZY WIEPRZOWYCH
MIĘSO I WĘDLINY
PIEROGI I GARMAŻERKA
CIASTA DOMOWE
CATERING WIGILIJNY

Zapraszamy do naszych sklepów!

KŁOCZEW, UL. TARGOWA 2
RYKI, UL. SŁOWACKIEGO 4
ŻELECHÓW, UL. KRÓTKA 3/1
KORYTNICA 4
STRYJ 21A

ZAMÓWIENIA 25 75 43 190
ZAMÓWIENIA CATERING 782 300 333

ŻYCZYMY SMACZNYCH ŚWIĄT !

KORYŚ
CATERING

ZUPY
Flaki wołowe
Rosół z kury z makaronem
Beuf Strogonow z warzywami

DANIE GŁÓWNE
Tradycyjny kotlet schabowy z ziemniakami
Kotlet de volaille z serem z ziemniakami
+ surówka z kapusty białej, czerwonej i pekińskiej

II DANIE
Karkówka lub polędwiczki wieprzowe z kluskami śląskimi i buraczkami zasmażanymi

III DANIE
Barszcz czerwony z krokietami z mięsem lub kapustą

PRZYSTAWKI
Nuggetsy z sosem czosnkowym
Roladki chrzanowe w galarecie
Ryba po grecku
Tradycyjny śledź marynowany
Roladki ze szpinakiem lub marchewką
Sałatka gyros
Sałatka szpinakowa z boczkiem i pestkami słonecznika
Deska wędlin tradycyjnych

CIASTA
Tradycyjne domowe ciasta (różne rodzaje)

Dostawa na wybrany adres w Sylwestra!
KONTAKT 782 300 333

AGREGAT prądotwórczy honda japoński i subaru, tel. 606 690 326

SZLIFIERKA makita oryginał japoński, używany, sym. 9059s, ukośnica dewalt d27111, agregat prądotwórczy honda japoński, tel. 572 031 910, 606 690 326

WĄŻ zasilający wodę do pralki automat 1,5m bez wad, cena 10zł, Ryki, tel. 693 717 635

Ładowarka energii zer do baterii paluszków AA lub AAA , jednorazowo można naładować 2 sztuki 100% sprawna, używana bardzo mało, cena 10zł,Ryki, tel. 693 717 635

MASZYNE do szycia, stan dobry tel. 502 037 771

CEOWNIK zimno gięty 108 x 50 x 3,6 dobry do płyt warstwowych 100mm i na futryny, cena 35zł/mb, Maciejowice Stawex, tel. 888 302 303

CEOWNIK 40 x 30 x 1,5 zimno gięty, cena 5zł/mb, Maciejowice, tel. 888 302 303 , 502 375 285

CEOWNIKI zimno gięte o szerokości 15cm na tanie ogrodzenia poziome, cena 10zł/mb, Garwolin Stawex, tel. 600 126 019 , 888 302 303

DWUTEOWNIK 250 używany 6mb- 4 sztuki, dowozimy, cena 3,50zł/kg, Maciejowice, tel. 888 302 303

CEOWNIK 60 x 20 x 1,5, cena 6,50zł/mb, Ryki, tel. 502 375 285

CEOWNIK 50 x 20 x 1,5 zimno gięty, cena 5zł/mb, Maciejowice, tel. 888 302 303

DWUTEOWNIK 360 super cena, cena 3,50zł/kg, Maciejowice, tel. 888 302 303

RURA Q 28 za pół darmo, cena 2,50zł/mb, Garwolin, tel. 600 126 019

KĄTOWNIK 25 x 25 x 2, cena 4zł/mb, Maciejowice Ryki, tel. 502 375 285 , 888 302 303

KĄTOWNIK zimno gięty 20 x 20 x 1,5 i 2mm, cena 2,50zł/mb, Garwolin, tel. 888 302 303 , 600 126 019

RUSZTOWANIA małe warszawskie, cena 80zł/szt, Ryki Garwolin, tel. 600 126 019 , 502 375 285

RUSZTOWANIA warszawskie duże, cena 90zł/szt, Ryki Garwolin, tel. 888 302 303 , 502 375 285

SŁUPY do wiat 2 konstrukcji stalowych 6mb, waga 235kg, cena 800zł/szt, Maciejowice, tel.888 302 303 , 486 145 069

PRODUKTY I PŁODY ROLNE
SPRZEDAM

ZIEMNIAKI jadalne, sadzeniaki i paszowe, odmiana: catania, vineta, owacja, bellarosa, ignacy, michalina, denar, lord, cena 1zł/kg. Potok. Tel. 607 525 408.

LAS stary o powierzchni 1,30 ha, sosna, olszyna, dąb, wiek ok.80 lat, cena 70,000zł, położony w Zalesiu, tel. 669 159 115

ORZECHY włoskie, tel. 511 812 825

ORZECHY włoskie i sok z jabłek-rubin i kokosa, bardzo dobry, cena producenta, Ryki Granica 20, tel. 660 518 369

ORZECHY włoskie; ok. 100 kg; cena 3 zł/kg; Sobolew Tel. 504 554 518.

DREWNO opałowe sosnowe, suche, łupane, cena do uzgodnienia, okolice Ryk, tel. 669 954 973

SIANO w koskach; 180 sztuk; okolice Miastkowa Kościelnego Tel. 501 645 217.

OBORNIK koński z pryzmy, cena do uzgodnienia, Ryki, tel. 501 588 436

PRZENICA ozima, możliwy transport, Przykwa, tel. 663 855 914

ZIEMNIAKI jadalne, cena do uzgodnienia, Ryki, tel. 605 340 777

PSZENICA jara i ozima, cena do uzgodnienia, Ryki możliwy transport, tel.605 340 777

JABŁKA ekologiczne prosto od sadownika, cena 1,5-2zł, tel. 664 366 193

WEGIEL orzech 2 tony bardzo dobra jakość sprawdzony przez lata, osoba prywatna, cena 2900/tona, tel. 785 177 626

PRZENŻYTO, Wola Zadybska, tel. 783 812 551

DREWNO brzozowe w wałkach, cena od 300zł/1mp , Ryki ,tel. 501 316 158

DREWNO opałowe sosnowe łupane suche, cena do uzgodnienia, okolice Ryk, tel. 669 954 973

SIANO w kostkach, cena 4,50 szt, Ryki, tel. 602 538 519

SADZONKI brzozy, tel. 669 954 973

PRODUKTY I PŁODY ROLNE
KUPIĘ

SKUP ZBÓŻ - owies, jęczmień, pszenica, groch, pszenżyto, możliwy odbiór. Tel. 519 136 146.

ZIEMIA rolna, Rososz i okolice, tel. 600 726 139

SKUP zbóż w Ułężu, możliwość odbioru z gospodarstwa. Wysokie ceny i szybkie płatności. Tel. 608 418 257

AGD RTV
SPRZEDAM

PRALKA BOSCH; 8 kg załadunku; z gwarancją; cena do uzgodnienia; Garwolin Tel. 507 734 213.

TELEWIZOR LG Nanocel; 49 cali; nowy; cena do uzgodnienia; Garwolin Tel. 507 734 213.

AGD RTV
KUPIĘ

KUCHNIĘ gazową w dobrym stanie; na cztery palniki; ze sprawnym piekarnikiem; rozważę każdą propozycję Tel. 518 723 325.

MEBLE
SPRZEDAM

ZESTAW MEBLI do salonu, kolor jasny mahoń. W skład wchodzi: kredens stojący przeszklony z trzech stron, wym. (szer.,wys. gł) 100x195x45 cm, komoda 150x85x45 cm, komoda 158x85x45 cm, kredens mały 152x112x40 cm, stół rozkładany o wymiarach 160 (210) x83x78 z 4 krzesłami. Meble są eleganckie, niezniszczone, solidne wykonane. Cena 5.500. Tel. 519 147 553.

KRZESŁA z reklamy, nowe pojedyncze cena 80 zł/szt., tel. 606 141 210

ŁÓŻKO jednoosobowe z bardzo dobrym materacem , cena do uzgodnienia tel. 500 055 689

ZESTAW mebli szafa+ przeszklony segnet + komoda z miejscem na telewizor i półkami, stan bardzo dobry, tel. 500 055 689

BIURKO solidne z szufladami, cena do uzgodnienia, tel. 500 055 689

STOŁY, krzesła, komody, szafę, możliwy transport, cena do uzgodnienia, Ryki, tel. 662 271 795

KOMPLET wypoczynkowy wersalka + 2 fotele w kolorze szarym z drewnianymi podłokietnikami, cena do uzgodnienia, Ryki, tel. 501 389 117

FOTELE wypoczynkowe, Samogoszcz, tel. 502 616 683

BUDOWLANE
SPRZEDAM

GRUZ spod kruszarki ide-

eprasa.pl 65x70x45cm

AgriTEAM
SKUP ZBÓŻ
695 730 600
- Skup zbóż w konkurencyjnych cenach z odbiorem z gospodarstwa samochodami z pompą lub bezpośrednio z pola
- Skup słonecznika, kukurydzy suchej i mokrej
- Sprzedaż wapna, śruty rzepakowej i sojowej
- Transport

KUPIĘ
ZBOŻA PASZOWE I KONSUMPCYJNE:
jęczmień, żyto, pszenicę, pszenżyto, owies
KAŻDEJ JAKOŚCI, RÓWNIEŻ GORSZEJ Z PRZEZNACZENIEM DO GORZELNI
Zapewniam transport i odbiór z gospodarstwa
Płatne po załadunku
518 048 715

SKUP ZBOŻA
żyto
pszenżyto
owies
Magazyn Wola Żelechowska lub odbiór z gospodarstwa
tel. 507 663 425

SKUP ZBOŻA
- żyto - owies
- pszenżyto - i inne
Magazyn Żelechów lub odbiór z gospodarstwa
tel. 508 151 622

KUPIĘ ZBOŻE
506 550 274
Pomoc w załadunku, podajnik ślimakowy

SKUP BYDŁA I CIELĄT
KONKURENCYJNE CENY
- byki - jałówki - krowy - konie
wysyłam na export
ODBIÓR Z GOSPODARSTWA W KAŻDEJ KONDYCJI
PŁATNOŚĆ GOTOWKĄ LUB SZYBKIM PRZELEWEM
tel. 519 136 146, 506 385 510

SKUP ZBÓŻ
PASZOWE I KONSUMPCYJNE
517 055 016

SKUP KOŃ
w każdej kondycji
Szybka płatność - dwa dni
517055 016
506 385 510

alny na utwardzenia dróg, podbudowę pod kostkę, utwardzenie placu, duże ilości, transport. Stężyca, tel: 790 332 583

PODŁOGA, elewacja 31x115x3800mm sosna 300m2, cena 74 zł + vat, Korytnica 101 A

DESKA elewacyjna 20x95x4200 mm sosna Szwedzka, 500m2 cena 64 zł brutto, Korytnica 101 A, tel. 607 607 700

BOAZERIA sosna 13x87x400mm, cena 43 zł m2, dostępne 300m2, tel. 607 607 700

STOPNIE dębowe 110zł / mb + vat, dostępne 400 szt. Korytnica 101A, tel. 607 607 700

PARKIET jesionowy 5x30x22 mm, 100 zł m2, dostępne 200 m. Korytnica, tel. 607 607 700

RURE ocynkowaną na słupki ogrodzeniowe, nowa pocięta na długość 200-220cm, średnica fi 50,55,60mm, cena do uzgodnienia, Ryki, tel. 663 238 782

SŁUPKI z profila 45 x 40 x 2 malowane dowozimy, cena 29zł/szt, Warszawa Modlińska 244, tel. 502 280 793

BLACHA 3mm 1830 x 6000mm docinamy na wymiar, cena 160zł/m2, Maciejowice, tel. 888 302 303 , 486 145 069

BLACHA brązowna T18 I gatunek długość 4,5mb, 5mb, cena 41zł/m2 Maciejowice, tel. 888 302 303

BLACHY trapezowe T18 różne kolory długości od 3 do 5mb, wyprzedaje tanio, cena 30zł/m2, Maciejowice Stawex, tel. 888 302 303 , 608 057 374

SŁUPKI z profila ocynkowanego 60 x 40 po 18zł/szt, trzy razy taniej jak w marketach, cena 9zł/mb, Warszawa Modlińska 244, tel. 502 280 793

BLACHA trapezowa używana długość 420cm T55 czerwona 100zł/szt, cena 24zł/mb, Maciejowice, tel. 888 302 303

BLACHA czarna 2mm x 1270 x 6000mm, docinamy, cena 100zł/,2, Maciejowice, tel. 888 302 303 , 486 145 069

SZTACHETY metalowe z blachy 80mm szerokości, cena 2,50zł/mb, Ryki, tel. 502 375 285

DLA DZIECI
SPRZEDAM

WÓZEK dziecięcy ze spacerówką, cena 600zł, fotelik samochodowy 200zł, krzesełko do karmienia 50zł (1 dziecko) tel. 507 533 143

WÓZEK dziecięcy (spacerówka+ fotelik/nosidełko) w kolorze szaro-czerwonym, koła pompowane, stan bardzo dobry, cena 760zł, Dęblin, tel. 508 167 320.

ZWIERZĘTA
SPRZEDAM

OWCE i jagnięcina wrzosówki. Tel. 512 361 872.

OWCE i jagnięcina wrzosówki. Tel: 512 361 872

JAŁÓWKA HF; cielna; cena do uzgodnienia; okolice Garwolina Tel. 667 031 105.

OWCZAREK belgijski - szczenięta; 6 sztuk; oddam w cenie karmy; więcej szczegółów telefonicznie; Ostrożeń Tel. 690 646 724.

KROWE sześcioletnią czarno-biała, cena do uzgodnienia, okolice Trajanowa tel. 506 049 826

JAŁÓWKA rasy HO; roczna; cena do uzgodnienia; Grabniak Tel. 25 682 50 18.

KACZKI i gęsi, tel. 607 963 960

KACZKI i gęsi, tel. 607 963 960

CIELAKI okolice Ryk, tel. 727 431 684

BYCZKI dwa LM i MM, tel. 695 526 711

JAŁÓWKE, wysoko cielną, Kłoczew, tel. 694 851 824

BYCZKI 3 tygodniowe, białoczarne, 1 biało – czerwony, z własnej hodowli, Stryj, tel. 514 287 523

JAŁÓWKA HF termin wycielenia koniec grudnia , okolice Kłoczewa, tel. 535 001 663

CIELAK mięsny 2 tygodnie rasy limuze, Kłoczew. Tel: 602 891 979

ZWIERZĘTA
ODDAM

KOTA półrocznego łownego, fajnego w dobre ręce, tel. 668 472 189.

PIESKI dwa 7 miesięcy, oddam w dobre ręce (średniej wielkości), Dęblin, tel. 506 191 087

PEKIŃCZYK biało-rudy 10 tygodni , tel. 692 131 820 , 81 865 39 15

RÓŻNOŚCI
SPRZEDAM

WIÓRY suche 150 zł m.p., Korytnica 101a tel. 607 607 700

DRZEWO opałowe porąbane suche dębina i brzezina oraz mieszane, tel. 514 287 523

AKORDEON włoski Polo Soprani; 96 bas; czerwony; stan bdb; cena 3.500 zł; okolice Garwolina Tel. 600 742 545.

AKORDEON niemiecki Horch 120 basów, czerwony, 4 dziury, strój francuski, 14 registrów z futerałem, stan idealny, cena 3700zł, okolice Ryk, tel. 791 557 872

RÓŻNOŚCI
KUPIĘ

DĘBINA osice brzozę na

Apteka DOZ GŁÓWNA w Wildze poszukuje
MAGISTER FARMACJI
- jestesmy otwarci na pracowników z Ukrainy
- oferujemy dogodny grafik pracy
Zainteresowanych prosimy o kontakt za pośrednictwem e-maila:
* szydlowski-rafal@wp.pl
* aptekadozglowna@gmail.com
kom.: 600 467 207, tel. 22 685 35 89

RENTY / EMERYTURY
Odzyskujemy renty rodzinne, renty z tytułu niezdolności do pracy, emerytury, zaległe wynagrodzenia.
MOŻEMY CI POMÓC:
ul. Kazimierzowska 122
Siedlce
(naprzeciwko sądu)
ZADZWOŃ: 25 740 99 97 Dyskrecja GWARANTOWANA!

pniu lub ścięta. Tel. 607 219 517.

DESKI dębowe i jesionowe, sezonowane lub świeżo po przetarciu. Cena do uzgodnienia. Tel. 724 111 549.

DĘBY ścięte lub na pniu, okolice Nowodworu i Ryk, cena do uzgodnienia. Tel. 724 111 549.

OSPRZĘT STRAŻACKI - hełmy, prądownice, rozdzielnie itp. Tel. 691 544 070.

PRACA
SZUKAM

MŁODY chłopak szukam dodatkowej pracy, posiadam prawo jazdy kategorii B ,może być to praca przed świąteczna, tel. 726 283 653

POMOC domowa, sprzątanie domu, Ryki, tel. 725924 226

PRACA
DAM

KOBIETY I MĘŻCZYZN w gospodarstwie sadowniczym do zbioru jabłek; praca w okolicach Sobień-Jezior; praca z zamieszkaniem na miejscu; więcej szczegółów telefonicznie Tel. 602 357 597.

Zatrudnię do pracy, pracownika do wycinania i montażu mebli. Ryki, tel. Tel. 500 066 605.

KUCHARKA/KUCHARZ; koniecznie z doświadczeniem; praca w Garwolinie - Tradycyjna Kuchnia Polska Wichowscy; więcej szczegółów telefonicznie Tel. 533 733 152.

POMOC KUCHENNA; energiczna; czysta; dbająca o porządek; praca w Garwolinie - Tradycyjna Kuchnia Polska; więcej szczegółów telefonicznie Tel. 533 733 152.

KELNER-OBSŁUGA KLIENTA; energiczna, schludna osoba; praca w Garwolinie - Tradycyjna Kuchnia Polska Wichowscy; więcej informacji telefonicznie Tel. 533 733 152.

Zawada market

ZATRUDNIMY sprzedawcę - kasjera, Pilawa. Kasjer – sprzedawca, pracownik działu mięso – wędliny. Adres: Zawada Market, al. Wyzwolenia 126, Pilawa. Tel. 507 942 517,e-mail: rekrutacja@zawadamarket.pl

ZATRUDNIĘ osobę do produkcji wędlin/obróbki mięsa. Mile widziane doświadczenie. Okolice Ryk. Tel: 604 362 193

PRACA dorywcza w sklepie odzieżowym - Pilawa. Elastyczny czas pracy 2-3 razy w tygodniu. Tel. 512 460 190

FIRMA Dach Kowalscy z siedzibą w Woli Rębkowskiej, k. Garwolina poszukuje zainteresowanych pracą na stanowisku: specjalista ds. marketingu i social Mmedia. CV na adres praca@dachkowalscy.com

PRZYJMĘ spawaczy na akord, cena do uzgodnienia, Maciejowice Stawex, tel. 888 302 303

PRACA dla piekarza z doświadczeniem na stałe lub dorywczo w uzgodnione dni, zwykle od godziny 15 lub 17, okolice Garwolina. Tel: 503 120 454

Quadra MEP Engieering w związku z rozwojem firmy poszukujemy osoby do pracy na stanowisku: elektryk, min. roczne doświadczenie na stanowisku. Tel: 517 654 191, e-mail: biuro.quadramep@gmail.com

USŁUGI

ZŁOTA RĄCZKA Artur - bieżące naprawy domowe, małe i duże remonty, podłączanie urządzeń elektrycznych, gazowych i sanitarnych, poddasza, elewacje, glazura, terakota, instalacje elektryczne i hydrauliczne, malowanie agregatem, uprawnienia SEP. Tel. 501 038 391.

SUSZENIE drewna usługowe oraz obróbka drewna, struganie desek na podłogę, szalówkę, podbitkę. Korytnica 101 A, tel. 607 607 700

OFERUJEMY: okna PCV, drzwi zewnętrzne, bramy garażowe, drzwi stalowe, rolety, plisy, moskitiery, parapety wew. i zew., najwyższa jakość w najniższej cenie. Garwolin. Kościuszki 48B, tel: 513 307 104

UKŁADANIE kostki brukowej, usługi brukarskie, układamy podwórka, schody, tarasy, alejki, wjazdy, chodniki, odwodnienia, opaski. Nasza firma posiada kilkunastoletnie doświadczenie. Tel: 573 918 928

REMONTY i wykończenia - solidnie! Układanie płytek, paneli, gładzie gipsowe, malowanie, tapetowanie i inne. Tel: 507 979 765

ZATRUDNIĘ osoby na stanowiska:

TOKARZ - FREZER
OPERATOR MASZYN CNC

Firma zajmuje się produkcją konstrukcji stalowych.

Praca w Rykach. Tel. 660 425 587

www.remontygarwolin.pl

USŁUGI remontowo-budowlane: łazienka od A do Z, z białym montażem, układanie płytek i paneli, malowanie, gipsowanie, gładzie, adaptacja poddaszy z ociepleniem, wolne terminy, solidnie Tel: 516 364 338

WYPRZEDAŻ w sklepie Chronos ul. Kościuszki 22b, anteny, radia, sprzęt CB, zegarki, zegary, dekodery tv stacji pogody, inne artykuły od 20 do 30 % taniej, Ryki, tel. 695 851 888

PROFESJONALNA pomoc w pisaniu wzorów prac: magisterskich, licencjackich, dyplomowych, zaliczeniowych, semestralnych. Dokonuję poprawek według zaleceń promotora. Prowadzę konsultacje. Tel: 795 671 408, e-mail: marta.jas84@gmail.com

OFERUJEMY pożyczkę na nagłe wydatki. Szybka weryfikacja i propozycja, minimum formalności, wypłata na rachunek lub do rąk własnych, szybka realizacja wypłaty, dojeżdżamy na miejsce. Tel: 664 405 217

TOWARZYSKIE

POZNAM miłą panią do miłych dyskretnych spotkań mam 45l, Dęblin, tel. 532 524 455

eprasa.pl 6520a456bf

Zryw Sobolew mistrzem!

Osiem zespołów wzięło udział w halowym turnieju piłki nożnej Mazovia Winter Cup dla dzieci urodzonych w 2015 roku i młodszych, który odbył się w hali w Woli Łaskarzewskiej. W najważniejszym meczu dnia Zryw Sobolew pokonał po rzutach karnych Wisłę Maciejowice

mp

Zryw Sobolew: Kacper Lewandowski, Kacper Bajerowski, Bartosz Maciejewski, Oskar Marcińczak, Kajetan Kowalski, Mikołaj Gietka, Jan Szeląg, Eryk Talarek, Nikodem Tomaszewski, Mikołaj Dworak, Rafał Zabiegałowski, Filip Zatyka, Marcel Bajerowski

Wisła Maciejowice: Igor Michalec, Sebastian Smolarczyk, Wojciech Szopa, Łukasz Mróz, Patryk Ośka, Marcel Kurek, Jan Jaworski, Miłosz Mańkowski, Igor Andrzejewski, Mikołaj Bieńczak, Dawid Kuśmierczyk, Alan Kucharczyk

Snajper II Sośninka: Patryk Mirowski, Antoni Wielgosz, Jan Kołnierzak, Filip Dębek, Franciszek Jedlak, Weronika Sierańska, Jakub Szeląg

Snajper I Sośninka: Artem Ovcharenko, Aleksander Pilarski, Filip Walicki, Patryk Parol, Aleksander Winek, Franciszek Brzostowski, Stanisław Wróbel

Promnik Gończyce: Patryk Sowiński, Mikołaj Skoczylas, Wojciech Zając, Dawid Mroczek, Marcel Dziubak, Michał Sulak, Antoni Sobol, Kacper Szymborski

Progres I Garwolin: Wiktor Torczynow, Mateusz Torczynow, Ignacy Radzik, Mikołaj Trzpil, Jan Szychowski, Gustaw Leng, Filip Łubian. Progres II Garwolin: Jan Wierzgała, Filip Foryś, Antoni Mucha, Kacper Skoczylas, Tymon Dziubak, Franciszek Wydra, Antoni Ostolski

WYNIKI GR. A

Progres II - Zryw	0:4
Snajper II - Wisła	1:4
Progres II - Snajper II	1:3
Zryw - Wisła	2:2
Wisła - Progres II	2:0
Snajper II - Zryw	0:2

WYNIKI GR. B

Promnik - Progres I	1:5
Legion - Snajper I	2:4
Legion - Progres I	5:2
Snajper I - Promnik	6:0
Snajper I - Progres I	3:0
Promnik - Legion	2:2

MECZ O VII MIEJSCE

Snajper II - Progres I	3:0

MECZ O V MIEJSCE

Progres II - Promnik	0:0, k. 2:1

MECZ O III MIEJSCE

Legion - Snajper	0:2

MECZ O I MIEJSCE

Wisła - Zryw	1:1, k. 2:3

KLASYFIKACJA KOŃCOWA

1. Zryw Sobolew
2. Wisła Maciejowice
3. Snajper I Sośninka
4. Legion Grabów Szlach.
5. Progres I Garwolin
6. Promnik Gończyce
7. Snajper II Sośninka
8. Progres I Garwolin

NAJ, NAJ...

Najlepszym zawodnikiem zmagań został Sebastian Smolarczyk (Wisła Maciejowice).
Nagrodę dla najlepszego bramkarza odebrał Artem Ovcharenko.
Królem, a raczej królową strzelczyń została Maja Beczek z Legionu, która zdobyła osiem goli.

WYRÓŻNIENI W ZESPOŁACH

Snajper I: Franciszek Brzostowski
Snajper II: Weronika Sierańska
Wisła: Igor Michalec
Progres I: Ignacy Radzik
Progres II: Antoni Ostolski
Promnik: Wojciech Zając
Zryw: Bartłomiej Maciejewski
Legion: Dominika Garbacik

Medale podopiecznych Mikulskiego

Reprezentacja MOW-u Borowie wybrała się na III Mistrzostwa Powiatu Siedleckiego w wyciskaniu sztangi leżąc do lat 18 z Młodzieżowych Ośrodków Wychowawczych. Podopieczni Łukasza Mikulskiego wywalczyli kilka miejsc na podium

Młodzieżowy Ośrodek Wychowawczy w Borowiu reprezentowali: Oskar Strzelecki, Konrad Iłowski, Karol Malich, Michał Rajchenbach, Maciej Zgłobicki, Bartłomiej Bilski, Adrian Czarnocki, Bartłomiej Przebinda. Opiekun: Łukasz Mikulski

Dwukrotnie na podium wchodził Adam Czarnocki, który triumfował w swojej kategorii wagowej oraz był drugi w grupie open. Zwycięstwo w swojej wadze zanotował Karol Malich. Ponadto odebrał brąz za rywalizację w open. Na trzecim miejscu rywalizację w swojej kategorii wagowej zakończyli: Bartłomiej Bilski i Michał Rajchenbach. Pozostali zawodnicy plasowali się na miejscach od czwartego do szóstego.

- *Organizacja zawodów stała na najwyższym poziomie, gdyż zawody były dołączone do trzydniowych zmagań siłowych o Puchar Świata Federacji XPC w Siedlcach. Zawodnicy walczyli w swoich kategoriach wiekowych oraz wagowych. Trzeba dodać, że wyciskanie na „klatę" na zawodach różni się od wyciskania na treningu, gdyż mamy tam sędziów, którzy wydają komendy. Jestem dumny ze swoich podopiecznych* - mówi Łukasz Mikulski.

mp

WYNIKI NASZYCH

Konrad Malich	112,5 kg
Adrian Czarnocki	95 kg
Michał Rajchenbach	90 kg
Bartłomiej Bilski	87,5 kg
Bartłomiej Przebinda	80 kg
Oskar Strzelecki	80 kg
Maciej Zgłobicki	77,5 kg
Konrad Iłowski	57,5 kg

eprasa pl 652 [illegible]

Zdrowie z kompletem punktów

Drugi mecz i drugie zwycięstwo młodych garwolinian w III lidze futsalu. Podopieczni Wojciecha Jonczaka wygrali 6:4 z Borem Futsal Regut

Gracze Zdrowia Garwolin zanotowali drugie zwycięstwo w sezonie

- To było spotkanie o wiele bardziej wymagające niż inauguracja. Przyszło nam się mierzyć z młodą ekipą Boru Regut, która ma za sobą osiągnięcia w młodzieżowych rozgrywkach mistrzostw Polski w futsalu. Mimo to nasza drużyna znała swoją wartość i to my prowadziliśmy grę - mówi Wojciech Jonczak.

Mecz był prowadzony na dużej intensywności, wyrównany, przyjemny do oglądania. Do przerwy był wynik remisowy. - *Raz my prowadziliśmy, raz rywale. Wykorzystali nasze błędy w rozegraniu. Po przerwie wreszcie zaczęliśmy wykorzystywać swoje okazje, wychodząc na dwubramkowe prowadzenie. Bór odpowiedział golem, a następnie jeszcze mocniej się odkrył, co pozwoliło nam zdobyć dwie bramki po kontrach. Rywale grając w przewadze zdołali tylko zmniejszyć straty* - dodaje.

Garwolinianie po dwóch kolejkach mają na koncie komplet punktów. - *Chyba udowodniliśmy wszystkim, że jesteśmy jednym z kandydatów do awansu. Mam nadzieję, że utrzymamy taką formę do końca sezonu, podnosząc przy tym skuteczność* - kończy Jonczak.

ZAGRAJĄ PÓŹNIEJ

23 listopada miał odbyć się mecz Zdrowia z Rokolą Otwock Wielki. Spotkanie zostało przełożone na późniejszy termin.

mp

Zdrowie Garwolin	**6 (2)**
Bór Futsal Regut	**4 (2)**

Bramki: Kacper Zalewski x2, Kacper Kowalczyk, Szymon Rudzki, Dominik Jarek, Jakub Bogucki

Zdrowie: Maciej Lis, Mikołaj Wojciechowski - Kacper Zalewski, Jakub Wągrodzki, Kacper Kowalczyk, Szymon Rudzki, Dominik Jarek, Jan Kaczyński, Jakub Bogucki, Kamil Kasprzak, Damian Kulik

III LIGA FUTSALU WYNIKI 3. KOLEJKI

Zdrowie - Bór	6:4
Mazur - Victoria	7:1
Rokola - Falenica	8:0

MECZ ZALEGŁY

Bór - Mazur	6:7

TABELA

1. Mazur Karczew	3	9	29:9
2. Zdrowie	**2**	**6**	**19:4**
3. Rokola Otwock	1	3	8:0
4. Bór Regut	2	0	10:13
5. Victoria Solec	1	0	1:7
6. Falenica Futsal	3	0	2:36

NASTĘPNA KOLEJKA

04.12., godz. 20:45

Mazur Karczew - Zdrowie Garwolin, Victoria Solec nad Wisłą - Falenica Futsal Team, Bór Regut Futsal - Rokola Otwock Wielki

Czarnecka druga, Grzegrzółka trzeci

Warszawsko-Mazowiecki Związek Lekkiej Atletyki był organizatorem Mistrzostw Mazowsza w Biegach Przełajowych. W imprezie wzięło udział prawie 500 zawodników z 40 klubów, w tym reprezentanci Wilgi Garwolin

Lidia Czarnecka była czwarta, zaś w swojej kategorii wiekowej druga

Wojciech Grzegrzółka wywalczył brązowy medal

W biegu dzieci młodszych (2011-2012) z bardzo dobrej strony pokazała się uczennica IV klasy Szkoły Podstawowej nr 5 w Garwolinie, 12-letnia Lidia Czarnecka, która w gronie 50 startujących dziewcząt zdobyła na 1300 m czwarte miejsce, a w swoim roczniku sklasyfikowana została na drugiej lokacie. Duży talent potwierdził również Wojciech Grzegrzółka na dystansie 2700 m, gdzie w bardzo mocno obsadzonym biegu wywalczył brązowy medal.

Obecnie podopiecznych trenera Stanisława Buszty czeka lokalny, mikołajkowy bieg, który odbędzie się 4 grudnia nad zbiornikiem retencyjnym. Na tę mikołajkową imprezę organizator - Stowarzyszenie Biegowe Truchtacz - zaprasza dzieci i młodzież oraz wszystkich zwolenników biegania.

mp

Mikulski udusił rywala. Srebro Piesiewicza, brąz Wrony

Kolejny bardzo dobry start zaliczyli nasi przedstawiciele. Tym razem reprezentanci Margi Garwolin w komplecie wywalczyli medale podczas Mistrzostw Europy ADCC Poznań 2022

Na najwyższym stopniu podium stanął Łukasz Mikulski. 38-latek z Unina w finałowej walce zmierzył się z rywalem mierzącym 206 cm. „Bery" zakończył bój przed czasem. Udusił trójkątem rękami swojego przeciwnika.

- *Start w tych zawodach był spełnieniem marzeń. ADCC jest bodajże największą organizacją w brazylijskim jiu-jitsu. Cieszę się tym bardziej, że jeszcze kilka miesięcy temu po operacji ręki diagnoza była taka, że to koniec ze sportem w wydaniu, jak do tej pory* - mówi złoty medalista, który na zawody pojechał w towarzystwie: Łukasza Osiaka i Jakuba Gąski. - *Jak zawsze zwycięstwo dedykuję mojej żonie Ani oraz dzieciom: Julce i Adrianowi za cierpliwość do moich treningów* - dodaje.

Srebrny medal wywalczył Jakub Piesiewicz, zaś brąz Aleksander Wrona.

mp

Reprezentacja Margi Garwolin podczas zawodów w Poznaniu

V REBEL CUP już w sobotę

Hala w Górznie będzie areną V edycji REBEL CUP, czyli ogólnopolskiego turnieju tenisa stołowego. Organizatorzy zapraszają wszystkich chętnych do udziału w rywalizacji

Zawodnicy i zawodniczki zmierzą się w dziewięciu kategoriach. Przygotowane zostały 72 puchary i tyle samo nagród rzeczowych. Na uczestników czeka 250 pakietów startowych, a w każdym: koszulka, napoje i batony energetyczne.

KATEGORIE

- żak dziewcząt i chłopców,
- młodzik dziewcząt i chłopców,
- kadet dziewcząt i chłopców,
- open kobiet i mężczyzn,
- amator (bez podziału, dla zawodników niezrzeszonych i tych, co w przeszłości nie brali udziału w rozgrywkach ligowych)

Zgłoszenia i informacje telefonicznie 697 698 023 w godz. 17:00 - 21:00.

mp

eprasa pl 65

LZS-y już grają

W weekend odbyły się pierwsze mecze w Garwolińskiej Lidze Piłkarskiej w grupie LZS-ów. Liderem został Absolwent Budel, który rozbił 9:1 Turystów Choiny. „Drugą młodość" przeżywa Rafał Głąbicki. Grający trener Promnika Łaskarzew zdobył aż pięć goli dla zwycięzców

LZS Pilawa bez większych problemów poradził sobie z GKS-em Gocław / KS-em Wola Starogrodzka

Pierwszym liderem rozgrywek został Absolwent Budel, który rozbił Turystów Choiny

Górnik Górna M.K.	7(4)
WKS Puznów	2 (1)

Bramki: Jakub Wardak 2', 12' (k), 24', Arkadiusz Wardak 12', 14', 30', Kamil Celej 23' - Kacper Miętus 5', Rafał Rosłaniec 31'
Górnik: Radosław Wardak, Jakub Wardak, Arkadiusz Wardak, Bartłomiej Wasilka, Krzysztof Salamończyk, Kamil Celej, Szymon Smółka, Łukasz Adamowicz, Mateusz Tomasik, Rafał Gajownik
WKS Puznów: Rafał Miętus, Piotr Miętus, Mateusz Miętus, Igor Pytel, Jakub Mazurkiewicz, Andrzej Malitka, Rafał Rosłaniec, Karol Boratyński, Bartłomiej Mikulski, Paweł Przybysz, Marcin Zawojek
Zawodnik meczu: Jakub Wardak (Górnik)
Debeściak (WZDP): Rafał Rosłaniec (WKS Puznów)

KS Garwolin	5 (1)
Wisła Podwierzbie	2 (2)

Bramki: Adrian Majewski 11', 39', Tomasz Korgol 34', Mateusz Nowicki 36', br. samobójcza 28' - Rafał Sitnik 3', Michał Jagiełło 20'
KS Garwolin: Piotr Rękawek, Adrian Szarek, Adrian Majewski, Tomasz Korgol, Bartłomiej Świrk, Grzegorz Świrk, Mateusz Nowicki, Tomasz Piwoński, Piotr Ziółek
Wisła: Rafał Sitnik, Przemysław Poświata, Karol Sękulski, Michał Bieńko, Damian Łapacz, Michał Jagiełło, Michał Sękulski, Kamil Misiak, Kacper Szczepański
Zawodnik meczu: Adrian Majewski (KS Garwolin)
Debeściak (WZDP): Karol Sękulski (Wisła)

Absolwent Budel	9 (3)
Turyści Choiny	1 (1)

Bramki: Rafał Głąbicki 5', 12', 16', 21', 35', Grzegorz Gawryś 22', Mateusz Kowalski 28', Daniel Poświata 29', 36' - Mariusz Kowalczyk 1'
Absolwent: Jakub Makulec, Rafał Głąbicki, Tomasz Jarzyna, Marcin Gawryś, Mariusz Mądry, Mateusz Kowalski, Grzegorz Gawryś, Daniel Poświata
Turyści: Kamil Całka, Kacper Sowa, Dominik Zgódka, Bartłomiej Michalczyk, Radosław Sowa, Maciej Osiński, Gabriel Żurawek, Adam Sasimowski, Fabian Piętka, Mariusz Kowalczyk
Zawodnik meczu: Rafał Głąbicki (Absolwent)
Debeściak (WZDP): Mariusz Kowalczyk (Turyści)

LZS Pilawa	6 (3)
GKS Goc./KS Wola	1(1)

Bramki: Jakub Saganek 9', Kacper Łukasik 12', 33', Jan Błachnio 15', Paweł Karczmarczyk 34', Szymon Kucharzewski 37' - Daniel Mazek 18'
LZS Pilawa: Patryk Kobus, Jan Błachnio, Kacper Łukasik, Jakub Saganek, Radosław Dynek, Szymon Kucharzewski, Paweł Karczmarczyk
GKS/KS: Kacper Baran, Daniel Kwiatkowski, Szymon Szostak, Kamil Jałocha, Jakub Zawadka, Kacper Szybilski, Michał Baran, Łukasz Sasin, Damian Jałocha, Daniel Mazek, Jakub Zawadka, Daniel Kwiatkowski
Zawodnik meczu: Radosław Dynek (LZS Pilawa)
Debeściak (WZDP): Daniel Mazek (GKS/KS)

Wilk Wilkowyja	3 (0)
GKS Osieck	5 (2)

Bramki: Cezary Cichecki 28', 30', 36' - Dawid Trzaskowski 3', Jakub Kotlarski 7', Dawid Paśnik 23', 35', Patryk Trzaskowski 40'.
Wilk: Tomasz Winek, Cezary Cichecki, Mateusz Głowacki, Jakub Ostolski, Jakub Kuszmierek, Mikołaj Talarek, Konrad Głowala
GKS Osieck: Dominik Grzegrzółka, Dawid Trzaskowski, Piotr Trzaskowski, Patryk Trzaskowski, Bartłomiej Gniadek, Bartłomiej Krawczyk, Dawid Paśnik, Przemysław Poncyliusz, Piotr Michalec, Konrad Kowalski, Jakub Kotlarski, Karol Sosnowski
Zawodnik meczu: Dawid Paśnik (GKS)
Debeściak (WZDP): Cezary Cichecki (Wilk)

TABELA

Absolwent Budel	1	3	9:1
LZS Pilawa	1	3	6:1
Górnik Górna	1	3	7:2
KS Garwolin	1	3	5:2
GKS Osieck	1	3	5:3
Wilk Wilkowyja	1	0	3:5
Wisła Podwierzbie	1	0	2:5
WKS Puznów	1	0	2:7
GKS Goc./KS Wola	1	0	1:6
Turyści Choiny	1	0	1:9

Alot najlepszym graczem

W niedzielę odbyła się pierwsza kolejka X edycji Gminnej Ligi Halowej Futsal Cup o puchar wójta gminy Łaskarzew. Pierwszym liderem została ekipa Pszczółki, która pokonała 8:3 KS Snajper

WYNIKI 1. KOLEJKI

Pszczółka	8 (2)
KS Snajper	3 (0)

Bramki: Dominik Zabiegałowski 2', 25', 27', Patryk Białecki 10', Krzysztof Szewczyk 22', Paweł Król 26', 39', 40' - Piotr Długosz 29', Tomasz Woźniak 32', Grzegorz Korycki 36'
Pszczółka: Kamil Białecki, Patryk Białecki, Dominik Zabiegałowski, Grzegorz Kazimierak, Krzysztof Szewczyk, Szymon Rudzki, Michał Licbarski, Paweł Król, Piotr Jarzyna
KS Snajper: Tomasz Woźniak, Piotr Długosz, Waldemar Paszkowski, Tomasz Jarzyna, Piotr Brzostowski, Grzegorz Korycki, Dawid Puchalski
Zawodnik meczu: Dominik Zabiegałowski (Pszczółka)
Zawodnik (NZDP): Piotr Brzostowski (Snajper)

Gracze Pszczółki zanotowali najwyższe zwycięstwo na inaugurację rozgrywek

Wisła Podwierzb.	10 (7)
Champion Błażej	8 (2)

Bramki: Albert Siembora 2', 8', 14', 32', Przemysław Alot 4', 10', 17', 19', 23', 32' - Ksawery Sawicki 10', Jakub Jończyk 17', 33', 36', 37', Marcin Tobiasz 28', Kornel Kowalczyk 33', Szymon Kaczyński 40'
Wisła: Jakub Filipczak, Rafał Sitnik, Przemysław Alot, Damian Baran, Albert Siembora, Karol Sękulski, Jakub Bogucki
Champion: Michał Tobiasz, Aleksander Rusak, Filip Elisek, Jakub Jończyk, Kornel Kowalczyk, Marcin Tobiasz, Szymon Tywanek, Szymon Kaczyński, Wojciech Paziewski, Ksawery Sawicki
Zawodnik meczu: Przemysław Alot (Wisła)
Zawodnik (NZDP): Jakub Jończyk (Champion)

Zeller Plastik Garw.	8 (4)
Weekend Łaskarz.	6 (4)

Bramki: br. samobójcze 8', 14', Paweł Pyra 13', 16', Sebastian Papiernik 32', 40', Kacper Zalewski 34', Kacper Kowalczyk 38' - Jakub Wągrodzki 5', 6', 7', Dominik Jarek 20', br. samobójcza 37', Piotr Jaworski 40'
Zeller: Daniel Fic, Paweł Pyra, Sebastian Papiernik, Kacper Zalewski, Krystian Parzyszek, Rafał Głąbicki, Kacper Kowalczyk, Jakub Kowalski
Weekend: Damian Matysiak, Hubert Świder, Jakub Wągrodzki, Dominik Jarek, Piotr Jaworski, Mateusz Sadowski
Zawodnik meczu: Sebastian Papiernik (Zeller)
Zawodnik (NZDP): Jakub Wągrodzki Weekend)

TABELA

1. Pszczółka	1	3	8:3
2. Wisła	1	3	10:8
3. Zeller Plastik	1	3	8:6
4. Weekend	1	0	6:8
5. Champion Bł.	1	0	8:10
6. KS Snajper	1	0	3:8

MECZ KOLEJKI
Zeller Plastik Garwolin - Weekend Łaskarzew 8:6 (4:4)
STRZELEC KOLEJKI
Przemysław Alot (Wisła) - 6 bramek
ASYSTENT KOLEJKI
Albert Siembora - 4 asysty
BRAMKARZ KOLEJKI
Tomasz Woźniak (Snajper) - 9 pkt
NAJCZYSTSZY MECZ
Zeller Plastik Garwolin - Weekend - 5 pkt. karnych
DRUŻYNA FAIR PLAY
Zeller Plastik Garwolin - 2 faule
BRAMKA KOLEJKI
Jakub Wągrodzki (Weekend)
ZAWODNIK KOLEJKI
Przemysław Alot (Wisła)
NAJLEPSZA „PIĄTKA" KOLEJKI
Tomasz Woźniak (Snajper), Sebastian Papiernik (Zeller), Dominik Zabiegałowski (Pszczółka), Jakub Jończyk (Champion), Przemysław Alot (Wisła)

eprasa.pl 6520d4306b

TAKKO FASHION

WIELKIE OTWARCIE

TAKKO FASHION GARWOLIN

Zapraszamy od 6.12

-20%* NA WSZYSTKO!

SZUKAJ, KUPUJ, WYGRYWAJ!

5x100 zł | 10x50 zł

*Obowiązuje w dniach 6-8.12

Strefa Park
ul. Trakt Lwowski 41
Garwolin

TAKKO.PL TAKKOFASHIONPL TAKKO_FASHIONPL

eprasa.pl 6520a456bf