TYGODNIK POWIATU WOŁOWSKIEGO
KURIER GMIN
www.kuriergmin.pl
Wtorek, 17 marca 2026
ISSN 1426 - 1057
Cena 4,50zł (w tym 5% VAT)
Nr 11 (1820) Rok XXXVII

WIEŚ MA KOBIECĄ TWARZ I... 42 LATA DOŚWIADCZENIA. DOLNOŚLĄSCY SOŁTYSI ŚWIĘTOWALI W WOŁOWIE

Fot.Dagmara Zielińska

Kto leczy w naszych przychodniach? Sprawdzamy lekarzy w Wołowie i Brzegu Dolnym

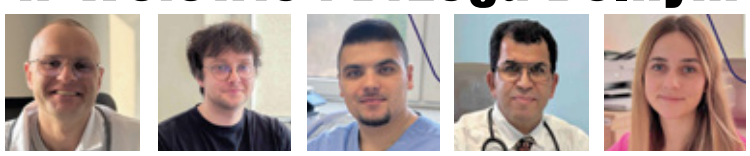

W NUMERZE M.IN.:

- Kładka w Brzegu Dolnym: PKP PLK gra na zwłokę, podczas, gdy u sąsiadów sypią się miliony na inwestycje
- Pięć lat po tragedii w Lubiążu. Nowy dom dla pogorzelców gotowy do zamieszkania
- Święto Kobiet w sołectwach gminy Wołów
- Bezpieczniej i piękniej nad Odrą. Wielka inwestycja hydrotechniczna w Brzegu Dolnym

REKLAMA

REKLAMA

REKLAMA

eprasa.pl 655395e829

Nominacja dla „Kuriera Gmin” w konkursie SGL Local Press. Wyróżnienie dla naszej Redakcji

Redakcja „Kuriera Gmin” znalazła się w gronie nominowanych w prestiżowym konkursie SGL Local Press, organizowanym przez Stowarzyszenie Gazet Lokalnych. To jedno z najważniejszych wyróżnień w środowisku mediów lokalnych w Polsce.

Fot.SGL

Do tegorocznej edycji konkursu napłynęło ponad 500 materiałów dziennikarskich z całej Polski – od Pomorza po Tatry. Jury wybierało najlepsze teksty spośród setek publikacji przygotowanych przez redakcje lokalne, które każdego dnia opisują sprawy swoich społeczności.

Jak podkreślała przewodnicząca jury Renata Gluza, już sama nominacja jest ogromnym osiągnięciem dla redakcji, które zdecydowały się stanąć w konkursie.

– Nominacje to ogromne wyróżnienie dla każdej redakcji, która znalazła się w tym gronie. Pokazują poziom i znaczenie dziennikarstwa lokalnego – mówiła podczas ogłoszenia wyników.

Organizatorzy konkursu podkreślali, że materiały zgłaszane przez redakcje lokalne często wykraczają poza granice swoich miejscowości. Pokazują ważne procesy społeczne, opisują zmiany zachodzące w małych miastach i wsiach oraz dokumentują codzienne życie lokalnych wspólnot.

Podczas gali konkursowej głos zabrał również prezes Stowarzyszenie Gazet Lokalnych Andrzej Andrysiak, który podkreślił rolę lokalnych redakcji w budowaniu demokracji.

– Bez gazet lokalnych nie ma demokracji. To one patrzą władzy na ręce, opisują sprawy mieszkańców i tworzą przestrzeń do publicznej debaty – mówił podczas gali.

Nominacja w konkursie SGL Local Press to dla naszej redakcji ważne wyróżnienie i potwierdzenie sensu pracy wykonywanej od wielu lat dla mieszkańców powiatu wołowskiego.

Dziękujemy naszym Czytelnikom to dzięki Wam możemy od lat opisywać sprawy ważne dla lokalnej społeczności i rozwijać dziennikarstwo, które opiera się na faktach, rzetelności i odpowiedzialności.

– Dla mnie to ważne wyróżnienie, ale także sygnał, że to, co dzieje się na sesjach samorządowych, nie pozostaje bez echa. Rada Miejska to poważna instytucja publiczna, a nie miejsce, w którym można sugerować, komu należy płacić za publikowanie przychylnych informacji, a komu nie.

- Materiał powstał na podstawie tej sytuacji, został wyemitowany przez TVN i otrzymał nominację w prestiżowym konkursie SGL Local Press. Pokazuje on coś więcej - mówi Marta Ringart-Orłowska, redaktor naczelna Kuriera Gmin. - Przypomina, że choć samorządy kupują w mediach ogłoszenia czy płatne promocje, nie decydują o treści pracy dziennikarskiej. Na tym polega siła niezależnych mediów. Niestety nie wszyscy to rozumieją, bo nie pracowali w redakcjach – ani radni, ani ich facebookowi komentatorzy - klakierzy. Często są to osoby, które wcześniej pracowały w gazetach samorządowych i przyzwyczaiły się do modelu mediów zależnych od władzy. Być może dlatego w ich komentarzach tak łatwo o uproszczenia i złośliwości. Pracując w gazecie samorządowej nie trzeba myśleć, bo tam myśli władza. Stąd tak niewygodne są lokalne gazety jak Kurier Gmin.

in

Konsultacje społeczne w sprawie przebudowy ulic w Wołowie

Mieszkańcy Wołowa będą mieli okazję wziąć udział w konsultacjach społecznych dotyczących planowanej przebudowy dróg w rejonie ulic Stawowej, Glinianej i Słonecznej. Spotkanie organizuje Urząd Miejski w Wołowie.

Konsultacje odbędą się 25 marca 2026 roku o godzinie 17:00 w sali sesyjnej Urzędu Miejskiego w Wołowie. Podczas spotkania mieszkańcom zostaną przedstawione rozwiązania koncepcyjne przygotowane w ramach dokumentacji projektowej dotyczącej przebudowy wskazanych ulic.

W wydarzeniu udział weźmie również projektant odpowiedzialny za opracowanie koncepcji. Przedstawi on główne założenia planowanej inwestycji oraz odpowie na pytania mieszkańców dotyczące proponowanych zmian.

Jak podkreślają urzędnicy, konsultacje społeczne są ważnym elementem procesu przygotowania inwestycji. Pozwalają mieszkańcom zapoznać się z planami oraz zgłosić swoje uwagi i sugestie jeszcze na etapie projektowania. Przedstawiciele magistratu zachęcają wszystkich zainteresowanych mieszkańców do udziału w spotkaniu i aktywnego włączenia się w rozmowę o przyszłym kształcie infrastruktury drogowej w tej części miasta.

kk

REKLAMA

Odeszła Danuta Granat. Wołów pożegna wieloletnią i oddaną urzędniczkę

Z głębokim smutkiem przyjęliśmy wiadomość o śmierci Pani Danuty Granat. Jeszcze niedawno na naszych łamach relacjonowaliśmy moment jej przejścia na emeryturę – moment, który miał być początkiem spokojnego czasu po blisko czterech dekadach sumiennej pracy na rzecz mieszkańców Wołowa. Los napisał jednak inny, bolesny scenariusz.

Danuta Granat była postacią doskonale znaną mieszkańcom naszego miasta. Przez 39 lat pracowała w Urzędzie Miejskim w Wołowie, stając się dla wielu symbolem urzędnika z ludzką twarzą. Listopadowa uroczystość jej pożegnania w magistracie była pełna wzruszeń – współpracownicy wspominali ją wtedy jako osobę niezwykle życzliwą, zawsze uśmiechniętą i oddaną swojej służbie.

Jak podkreślali jej koledzy z pracy, Pani Danuta przez te wszystkie lata nie tylko rzetelnie wykonywała swoje obowiązki, ale przede wszystkim budowała relacje oparte na serdeczności. Zawsze znajdowała czas, by pomóc, doradzić czy po prostu porozmawiać z mieszkańcami, którzy odwiedzali urząd.

Śmierć Pani Danuty to ogromna strata dla całej naszej społeczności, ale przede wszystkim dla jej najbliższych. Była mamą Bartosza Granata, prezesa Powiatowego Centrum Medycznego w Wołowie.

W tych trudnych chwilach łączymy się w bólu z rodziną, przyjaciółmi oraz wszystkimi osobami, którym Pani Danuta była bliska. Wołów zapamięta ją jako osobę o wielkim sercu, która niemal całe swoje życie zawodowe poświęciła naszemu miastu.

Redakcja „Kuriera Gmin” składa najszczersze wyrazy współczucia rodzinie i bliskim.

dz

eprasa.pl 655395e829

Kładka w Brzegu Dolnym: PKP PLK gra na zwłokę, podczas, gdy u sąsiadów sypią się miliony na inwestycje

Mimo kolejnych wyroków nakazujących naprawę niszczejącej kładki nad torami, PKP Polskie Linie Kolejowe nie zamierzają składać broni. Kolejarze złożyli skargę kasacyjną, a w budżecie spółki wciąż brakuje pieniędzy na remont w Brzegu Dolnym. W tym samym czasie sąsiednia Miękinia świętuje podpisanie porozumienia na budowę zupełnie nowej infrastruktury.

Fot.Własna

Spór o stan techniczny kładki w Brzegu Dolnym wszedł w decydującą fazę sądową. PKP PLK oficjalnie potwierdziły złożenie skargi kasacyjnej do Naczelnego Sądu Administracyjnego (NSA). To reakcja na wyrok Wojewódzkiego Sądu Administracyjnego w Warszawie, który zobowiązał spółkę do doprowadzenia konstrukcji do porządku najpóźniej do 30 czerwca 2027 roku.

Kolejarze przegrywają, ale nie odpuszczają

Spółka przegrała już przed trzema instancjami. Na początku stycznia 2026 roku warszawski WSA oddalił skargę PKP PLK na decyzję Głównego Inspektora Nadzoru Budowlanego. Zarówno nadzór budowlany, jak i sądy są zgodne: to narodowy zarządca infrastruktury odpowiada za obiekt i musi sfinansować jego remont.

Złożenie skargi do NSA to ostatnia ścieżka prawna. Choć sędziowie będą badać jedynie poprawność interpretacji przepisów, a nie same fakty, procedura może potrwać od roku do dwóch lat. Dla mieszkańców oznacza to życie w niepewności, zwłaszcza że w planach finansowych kolei wciąż nie zabezpieczono środków na ten cel.

Kontrast, który kłuje w oczy: Miękinia z nowymi peronami

Podczas, gdy w Brzegu Dolnym trwa walka o przetrwanie starej kładki, w sąsiedniej gminie Miękinia nastroje są zgoła odmienne. W lutym tego roku gmina oraz PKP PLK S.A. uroczyście podpisały porozumienie dotyczące ogromnych inwestycji na linii Wrocław Główny – Szczecin Główny.

W ramach ogłoszonego projektu w Miękini i okolicach powstanie: nowy przystanek kolejowy Wilkszyn wraz z parkingiem i drogami dojazdowymi, nowoczesna kładka nad torami w Miękini wyposażona w windy i pochylnie dla osób z niepełnosprawnościami, dodatkowa krawędź peronowa, która pozwoli na zatrzymywanie się większej liczby pociągów.

Modernizacja stacji w Miękini ma ruszyć jeszcze w tym roku, a finał prac (wraz z uruchomieniem przystanku Wilkszyn) przewidywany jest na 2029 rok – w powiązaniu z przywróceniem ruchu na stacji Wrocław Świebodzki.

Czy dla Brzegu Dolnego zabraknie determinacji?

Dysproporcja w podejściu PKP PLK do obu gmin jest uderzająca. W Miękini, przy blasku fleszy i podziękowaniach dla Ministra Infrastruktury Dariusza Klimczaka, planuje się nowoczesne obiekty z windami. W Brzegu Dolnym ten sam zarządca infrastruktury wykorzystuje każdą możliwą lukę prawną, by uniknąć naprawy istniejącej, niszczejącej kładki.

Najbardziej prawdopodobny scenariusz dla Brzegu Dolnego to utrzymanie wyroku przez NSA. Jeśli tak się stanie, termin 30 czerwca 2027 roku pozostanie niezmienny. Jednak przy obecnej strategii „na przeczekanie" i braku funduszy, przeprowadzenie przetargu i remontu w terminie będzie graniczyło z cudem. Mieszkańcom pozostaje pytać: dlaczego w jednej gminie kolej potrafi budować nowoczesne windy, a w drugiej broni się przed naprawą schodów? **ki**

Brzeg Dolny ogłasza po raz trzeci konkurs na dyrektora Miejskiego Ośrodka Sportu i Rekreacji

Gmina Brzeg Dolny po raz trzeci ogłosiła konkurs na stanowisko dyrektora Miejskiego Ośrodka Sportu i Rekreacji. Dokumenty konkursowe można składać do 26 marca do godziny 15:30. Czy tym razem uda się wyłonić szefa ośrodka?

Mimo dwóch wcześniejszych prób wyłonienia dyrektora Miejskiego Ośrodka Sportu i Rekreacji, stanowisko nadal pozostaje nieobsadzone. Z dokumentów opublikowanych w Biuletynie Informacji Publicznej wynika, że do drugiego etapu poprzedniego konkursu dopuszczono aż dziesięciu kandydatów. Ostatecznie jednak komisja nie wskazała zwycięzcy.

Przypomnijmy, po przejściu na emeryturę wieloletniego dyrektora Janusza Malika, gmina Brzeg Dolny ogłosiła pierwszy konkurs na nowego szefa jednostki sportowej. Procedura nie przyniosła rozstrzygnięcia. Kolejny konkurs również zakończył się fiaskiem mimo dopuszczenia do drugiego etapu dziesięciu kandydatów komisja oceniła oferty formalnie i zapoznała się z przedstawionymi koncepcjami funkcjonowania ośrodka, ale nie wskazała zwycięzcy.

kk

W związku z dynamicznym rozwojem firmy poszukiwane są osoby na stanowisko

ŚLUSARZ / MONTER

do realizacji projektów z zakresu konstrukcji stalowych

Oferta skierowana jest do osób posiadających doświadczenie zawodowe, samodzielnych i świadomych specyfiki pracy w delegacji.

Zakres obowiązków:
- montaż elementów stalowych u klientów (praca w delegacjach),
- przygotowywanie elementów do spawania i malowania,
- wykonywanie prac ślusarskich: cięcie, wiercenie, skręcanie,
- współpraca z zespołem przy realizacji projektów.

Wymagania:
- doświadczenie na stanowisku ślusarz/monter,
- samodzielność w wykonywaniu powierzonych zadań,
- odpowiedzialność, punktualność i rzetelność,
- czytanie rysunku technicznego (będzie dodatkowym atutem
- prawo jazdy kat B (będzie dodatkowym atutem)
- gotowość do pracy w delegacjach (na terenie kraju)
- mile widziana umiejętność spawania MIG/MAG/TIG (uprawnienia niewymagane)

Oferujemy:
- atrakcyjne wynagrodzenie adekwatne do doświadczenia i umiejętności,
- stabilne warunki zatrudnienia i ciągłość zleceń,
- delegacje rozliczane jasno i terminowo,
- możliwość rozwoju zawodowego oraz udział w ciekawych projektach,
- wsparcie zespołu i przyjazną, niekorporacyjną atmosferę,
- szkolenia stanowiskowe oraz możliwość podnoszenia kwalifikacji.

CV prosimy składać mailowo: **stepien.stalbud@op.pl**,
kontakt telefoniczny **502 488 297**

AIR GAS TECHSYSTEM Sp. z o.o.
TECHNOLOGIA REMONTY INWESTYCJE

REKLAMA

eprasa.pl 655395e829

KURIER GMIN
TYGODNIK POWIATU WOŁOWSKIEGO
www.kuriergmin.pl

Pięć lat po tragedii w Lubiążu. Nowy dom dla pogorzelców gotowy do zamieszkania

Dokładnie pięć lat temu, w nocy z 11 na 12 marca 2021 roku, Lubiążem wstrząsnęła tragedia, której mieszkańcy nie zapomną nigdy. Pożar zabytkowej kamienicy przy Placu Klasztornym odebrał życie jednej osobie, a 20 innych pozbawił dachu nad głową. Teraz, w rocznicę tych dramatycznych wydarzeń, symbolicznie domyka się proces pomocy, pogorzelcy odbierają klucze do nowych mieszkań.

Fot. FB/Marian Szpak

Fot. z archiwum

O tym ważnym momencie poinformował na swoim profilu w serwisie Facebook radny Rady Miejskiej w Wołowie, Marian Szpak. Radny opublikował fotorelację spod gotowego budynku, pokazując nie tylko elewację, ale również to, jak prezentują się wnętrza.

Budynek przy ul. Wysokiego – szczegóły inwestycji

Nowo powstały obiekt to nowoczesny budynek wielorodzinny, który został zaprojektowany z myślą o maksymalnej funkcjonalności. Gmina Wołów zadbała o to, by inwestycja była kompletna i zapewniała mieszkańcom godne warunki życia.

Zakres prac budowlanych objął:

14 lokali socjalnych o zróżnicowanym metrażu, dostosowanych do potrzeb mniejszych i większych rodzin.

Cztery kondygnacje naziemne (budynek niepodpiwniczony z poddaszem nieużytkowym).

Nowoczesną kotłownię gazową wraz z podziemnym zbiornikiem na gaz, zapewniającą ekologiczne i wydajne ogrzewanie.

Pełną infrastrukturę zewnętrzną: budowę przyłączy wodno-kanalizacyjnych, elektroenergetycznych oraz teletechnicznych.

Zagospodarowanie terenu: budowę oświetlenia, miejsc postojowych (w tym dla osób z niepełnosprawnościami), chodników oraz drogi wewnętrznej i zjazdu z drogi powiatowej.

Małą architekturę: m.in. budowę wiaty śmietnikowej oraz nasadzenia nowej zieleni.

Finansowanie: Gmina nie poprzestała na stanie deweloperskim

Całkowity koszt budowy w stanie deweloperskim wyniósł 4 117 888,29 zł brutto. Jednak, jak zauważa radny Marian Szpak, gmina podjęła kluczową decyzję o dodatkowym wsparciu najemców. - Gmina Wołów sfinansowała kwotą 424 tys. wykończenie mieszkań do stanu, który umożliwi najemcom zasiedlenie lokali w momencie otrzymania do nich kluczy – informuje radny.

Dzięki temu mieszkańcy wchodzą do lokali wykończonych, co dla osób, które w pożarze straciły często dorobek całego życia, jest nieocenioną pomocą.

Fot. FB/Marian Szpak

Solidarność, która zbudowała dom

Inwestycja nie doszłaby do skutku bez zgody radnych Rady Miejskiej w Wołowie na zmiany w budżecie w 2021 roku. Kwotę 1,5 mln zł na ten cel poparło wtedy 13 radnych: Janusz Czarnowski, Małgorzata Hermaszewska, Barbara Jagodzińska, Marcin Malinowski, Marta Mosiek, Krzysztof Mucha, Waldemar Rutowicz, Krzysztof Rzeszowski, Wiesława Sawa, Robert Stępień, Marian Szpak, Jan Tomków oraz Janusz Wygoda.

Ogromną rolę odegrał także Społeczny Komitet „Pomoc Pogorzelcom" (radni: Maciej Nejman, Zbigniew Posacki, Waldemar Rutowicz i Marian Szpak), który od lat koordynuje zbiórki na doposażenie mieszkań.

Co dalej? Kolejne mieszkania wkrótce

To nie koniec inwestycji mieszkaniowych w Lubiążu. Radny Marian Szpak zapowiedział już kolejny etap działań gminy. - Następnym budynkiem do zasiedlenia przez mieszkańców Gminy Wołów będzie budynek przy ulicy Willmanna 26 w Lubiążu, którego zakończenie remontu wkrótce się rozpocznie.

Przypomnijmy, że w marcu 2022 roku wybrano wykonawcę dla tego obiektu. Prace zrealizuje firma „PETRO" z Jemielna.

Inwestycja przy ul. Willmanna 26 obejmuje gruntowny remont budynku, w tym wymianę dachu, okien i drzwi oraz wykonanie pełnej termomodernizacji wraz z nową elewacją. Wewnątrz zaplanowano całkowitą wymianę instalacji grzewczej, elektrycznej i wodno-kanalizacyjnej, a także przebudowę układu pomieszczeń i odnowienie schodów oraz posadzek.

Pamiętna noc w Lubiążu. Bilans tragedii sprzed pięciu lat

Noc z 11 na 12 marca 2021 roku na zawsze zapisała się w historii Lubiąża. Było tuż po godzinie drugiej, gdy ciszę przy placu Klasztornym przerwał ryk syren i trzask pękających dachówek. W ogniu stanął zabytkowy, wielorodzinny budynek położony w bezpośrednim sąsiedztwie kościoła św. Jakuba.

Kiedy na miejsce dotarły pierwsze zastępy straży pożarnej, sytuacja była już dramatyczna. Płonęło całe poddasze oraz lokale na wyższej kondygnacji. Akcję ratunkową utrudniała specyficzna konstrukcja budynku – stare, suche, drewniane stropy stały się błyskawiczną pożywką dla ognia. Dodatkowym wrogiem strażaków okazał się porywisty wiatr, który rozdmuchiwał płomienie, przenosząc je na kolejne fragmenty dachu.

W kulminacyjnym momencie z żywiołem walczyło aż 20 jednostek straży pożarnej z Wołowa oraz okolicznych OSP. Strażacy pracowali bez przerwy przez trzynaście godzin. Momentami walka była tak nierówna, że ratownicy musieli wycofać się na zewnątrz, a spadające, płonące belki stropowe stwarzały bezpośrednie zagrożenie dla ich życia.

Z budynku ewakuowano łącznie 20 osób, które tworzyły 10 rodzin. Większość mieszkańców zdołała uciec z mieszkań jeszcze przed przyjazdem służb, ratując jedynie to, co mieli na sobie.

Niestety, nocna tragedia zebrała najtragiczniejsze żniwo, w pożarze zginęła jedna osoba. Dla pozostałych mieszkańców, którzy ocaleli, poranek przyniósł bolesny widok zgliszcz. Straty były totalne. Strażacy, po opanowaniu ognia, przez wiele godzin pomagali lokatorom odzyskiwać z zalanych i osmalonych pomieszczeń resztki osobistych pamiątek i najpotrzebniejszych przedmiotów.

Tragedia w Lubiążu wywołała natychmiastową reakcję. Jeszcze tego samego dnia ruszyła wielka zbiórka darów, od ubrań i środków czystości, po przybory szkolne dla dzieci, które w jedną noc straciły wszystko. To właśnie wtedy, na gruzach starej kamienicy, narodziła się idea budowy nowego domu, która dziś po pięciu latach znajduje swój szczęśliwy finał przy ulicy Księcia Bolesława Wysokiego. **dz**

eprasa.pl 655395e829

Hotel czy Centrum Zdrowia? Inwestor pokazuje nową wizję dawnych koszar w Wołowie

Jeszcze niedawno emocje budziła wizja luksusowego hotelu ze strefą SPA i restauracją. W ubiegłym tygodniu firma Inwest Piast położyła na stół zupełnie nową kartę. Deweloper zaprezentował drugi model zagospodarowania zabytkowego obiektu przy ul. Koszarowej: nowoczesne Centrum Zdrowia oraz Dom Opieki Senioralnej.

Przypomnijmy, że przez ostatnie dziesięciolecia budynek przy ul. Koszarowej stał się stałym elementem krajobrazu miejskich ruin. Warto przypomnieć, że ponad 10 lat temu prywatny właściciel miał już niemal wszystko, gotowy projekt luksusowego hotelu i SPA oraz nadzieję na dotacje. Plany te jednak legły w gruzach, gdy fundusze unijne przesunięto na remont Wołowskiego Ośrodka Kultury. Od tego czasu koszary niszczały, a każda kolejna wzmianka o ich remoncie była traktowana przez wołowian z rosnącym niedowierzaniem.

Zamiast SPA – tomograf i specjaliści?

Najnowszy ruch firmy Inwest Piast to nagły zwrot w strategii. Po pokazaniu koncepcji hotelowej, która spotkała się z mieszanym odbiorem, inwestor zaprezentował drugi model: Centrum Zdrowia oraz Dom Opieki Senioralnej.

W nowym projekcie mowa jest o szerokim spektrum usług, od diagnostyki obrazowej (tomograf komputerowy, USG), przez gabinety specjalistyczne (kardiolog, ortopeda, psychiatra dziecięcy), aż po chirurgię ambulatoryjną i opiekę nad seniorami. Inwestor kusi również informacją, że zarządzaniem obiektem miałaby się zająć jedna z dużych sieci medycznych, co miałoby gwarantować wysoki standard.

Mury nie leczą – Wołowianie punktują słabe miejsca

Mimo imponującej listy gabinetów, pod propozycją dewelopera pojawiła się fala sceptycyzmu. Mieszkańcy, bazując na własnych doświadczeniach z lokalną służbą zdrowia, wytykają projektowi najsłabsze ogniwo: brak personelu.

„Po co kolejna przychodnia? W tych nie ma lekarzy" – pyta retorycznie pani Anna. Pan Piotr wprost przypomina, że mury to nie wszystko: „Był szpital w Wołowie i już nie ma, a budynek ładny. W służbie zdrowia wiecznie brakuje pieniędzy i lekarzy. Jeśli pieniądze się znajdą, a za jakiś czas zabraknie, to lekarze i tak odejdą".

Pojawiają się też inne pragmatyczne wątpliwości, od braku odpowiedniej infrastruktury parkingowej, po obawy o to, czy prywatna sieć medyczna faktycznie rozwiąże problemy przeciętnego mieszkańca. Nie brakuje jednak głosów, dla których każda alternatywa dla wyjazdów do Wrocławia jest warta rozważenia, pod warunkiem, że w gabinetach faktycznie pojawią się dobrzy fachowcy, np. pediatrzy czy endokrynolodzy.

Fot.Wizualizacja Inwest Piast

Centrum Zdrowia -wizualizacja pokazana przez inwestora.

Wybór między dwiema niewiadomymi

Inwestor zapowiada, że podda oba projekty, hotelowy oraz medyczny, pod głosowanie mieszkańców.

Czy dawne koszary staną się wizytówką turystyczną regionu, czy odpowiedzią na bolączki dolnośląskiej służby zdrowia? Czy jednak zostaną tylko marketingowym szumem i narzędziem reklamowym w rękach inwestora? Czas pokaże, czy fatum wiszące nad koszarami zostanie przełamane, czy też budynek po raz kolejny utwierdzi swoją pozycję w katalogu miejskich ruin.

Dagmara Zielińska

Fot.Dagmara Zielińska

Aktualny stan obiektu.

Podziękowanie

Serdecznie dziękujemy wszystkim, którzy towarzyszyli Nam w ostatniej drodze

Śp Ryszarda Bieleckiego

Za słowa otuchy i modlitwę oraz za ogromne wsparcie w czasie walki z chorobą dla wszystkich i każdego z osobna, za Turniej Charytatywny, dla służb mundurowych, Straży pożarnej niech dobro, które Nas otaczało wróci do Was ze zdwojoną siłą.

Rodzina

BURMISTRZ GMINY WOŁÓW

informuje, że na stronach internetowych Urzędu Miejskiego w Wołowie www.wolow.pl oraz www.bip.wolow.pl zamieszczono wykaz nieruchomości przeznaczonej do zbycia:

Położenie nieruchomości	Opis, przeznaczenie	Tryb zbycia	Termin na składanie wniosków przez osoby mające pierwszeństwo w nabyciu
Wołów, ul. Ks. F. Bosaka	Działka nr 78/1 Am 35 o pow. 0,0301 ha	przetargowy	04.05.2026

Wykaz został wywieszony na okres 21 dni na tablicy ogłoszeń Urzędu Miejskiego w Wołowie (Rynek nr 34) w przybudówce B Ratusza. Szczegółowe informacje można uzyskać w Wydziale Geodezji i Gospodarki Nieruchomościami, tel. 71 319 13 15, 71 319 13 24.

Ogłoszenie płatne

eprasa.pl 655395e829

KURIER GMIN
TYGODNIK POWIATU WOŁOWSKIEGO
www.kuriergmin.pl

Wieś ma kobiecą twarz i... 42 la
Dolnośląscy sołtysi świętow

Wołowski Ośrodek Kultury stał się sercem dolnośląskiej wsi. To właśnie tutaj odbyły się wojewódzkie obchody „Dnia Sołtysa". Wydarzenie pełne podziękowań, merytorycznych dyskusji i przede wszystkim dumy z lokalnych inicjatyw. Największym sukcesem dla naszej gminy okazało się rozstrzygnięcie konkursu „Fundusz Sołecki – Najlepsza Inicjatywa", w którym projekt z Krzydliny Małej stanął na podium zajmując III miejsce.

Fot.Dagmara Zielińska

Fot.Dagmara Zielińska

Uroczystość zgromadziła liczne grono gości, przedstawicieli samorządu województwa oraz gospodarzy z całego regionu, nasz powiat reprezentował starosta Jan Janas, gminę Wołów burmistrz Dariusz Chmura. Była to doskonała okazja do podziękowania lokalnym liderom za ich codzienną pracę, a także do nagrodzenia tych, którzy funkcję tę sprawują od dekad – rekordzista zarządza swoim sołectwem od 42 lat!

Głosy ze sceny: „Wieś ma twarz kobiety"

Podczas wydarzenia głos zabrali kluczowi przedstawiciele władz, podkreślając rolę sołtysa jako fundamentu lokalnej demokracji i łącznika między mieszkańcami a samorządem.

Paweł Gancarz, Marszałek Województwa Dolnośląskiego, zwrócił się do zebranych z wyrazami wsparcia: – Wszystkiego najlepszego, pogody ducha, dużo radości z tego, co robicie. Myślę, że nieraz macie takie chwile zawahania, zastanowienia: „a po co mi to?", „a dla kogo?". Jako politycy, lokalni samorządowcy wiemy, że to jest niełatwy kawałek chleba.

Natalia Gołąb, Członek Zarządu Województwa Dolnośląskiego, zwróciła uwagę na zmieniające się oblicze polskiej wsi: – Obecnie na Dolnym Śląsku mamy 2 335 sołtysów, z czego 1 264 to kobiety. Warto podkreślić tę statystykę, bo widzimy, że nasza dolnośląska wieś zaczyna mieć kobiecą twarz. Cieszę się, że mogę Wam każdego dnia towarzyszyć, rozwiązywać problemy i wspierać rozwój obszarów wiejskich.

W imieniu rządu głos zabrała Wojewoda Dolnośląska, Anna Żabska: – Chciałabym przede wszystkim podziękować i wyrazić słowo największego uznania za waszą codzienną pracę. W tym roku Fundusz Sołecki w powiecie wołowskim to aż 2 miliony złotych – przypomniała, wskazując na narzędzia wspierające rozwój wsi.

Wyjątkowo osobiście do zebranych zwrócił się Wicemarszałek Michał Rado, który sam pełni funkcję sołtysa: – Chciałem podziękować za tę inicjatywę, że w tym roku jako sołtysi możemy świętować ten dzień w szczególny sposób, czując dumę. Wicemarszałek zaproponował także, by wzorem górników, co roku organizować „sołeckie karczmy", które na stałe wpisałyby się w kalendarz.

O tym, że wieś jest kuźnią liderów, przypomniał Marek Łapiński, Wiceprzewodniczący Sejmiku: – Kiedyś poznałem Pawła Gancarza jako wójta małej gminy, dziś jest marszałkiem. Poznałem Michała Rado jako sołtysa małej wioski, teraz jest wicemarszałkiem – wymieniał, podkreślając wagę doświadczenia zdobytego „u podstaw".

Z kolei Katarzyna Jarczewska, Dyrektor DODR, przyznała: – Jako sołtyska doskonale znam Wasze problemy i radości. Na co dzień spotykam się z tymi samymi prośbami mieszkańców o drogi, wydarzenia czy wsparcie, jak Wy.

Wielki sukces Krzydliny Małej

Najbardziej emocjonującym momentem dla naszej gminy było rozstrzygnięcie konkursu „Fundusz Sołecki – Najlepsza Inicjatywa". Na etapie wojewódzkim ogromne uznanie zyskał projekt „Zagospodarowanie terenu Żółwiej Sadzawki – Łączymy siły i pokolenia – aktywizacja mieszkańców Krzydliny Małej", który zdobył zaszczytne III miejsce. Nagrodę odebrali: sołtys Agnieszka Bielska oraz Burmistrz Wołowa Dariusz Chmura.

Fot.Dagmara Zielińska

Agnieszka Bielska, sołtys Krzydliny Małej.

Fot.Dagmara Zielińska

Natalia Gołąb, Członek Zarządu Województwa Dolnośląskiego.

Fot.Dagmara Zielińska

eprasa.pl 655395e829

ata doświadczenia. wali w Wołowie

Projekt z Krzydliny Małej to modelowy przykład integracji. Dzięki zaangażowaniu rodzin, OSP, KGW i Nadleśnictwa, dawny zbiornik ppoż. zamienił się w tętniące życiem miejsce rekreacji, gdzie latem łowi się ryby, a zimą gra w hokeja.

- Jestem niezmiernie dumna z tego osiągnięcia. Ta nagroda to tak naprawdę efekt pracy całej społeczności Krzydliny Małej – mówi sołtys Agnieszka Bielska. - Chciałabym szczególnie podziękować dwojgu cudownym osobom – Kubie i Karolinie Jarmuszczakom. To dzięki nim te projekty powstają; to oni je wymyślają i przelewają na papier, a cała wieś angażuje się w ich realizację. To wyróżnienie to dowód na to, że razem możemy więcej, że łączymy pokolenia i potrafimy się integrować. Żółwia Sadzawka została zagospodarowana dzięki środkom z Funduszu Sołeckiego. Odnowiliśmy stary zbiornik wodny i stworzyliśmy miejsce spotkań, gdzie łowimy ryby, organizujemy zawody wędkarskie, a zimą gramy w hokeja. Co ważne, mamy tam wyjątkowego gospodarza – żółwia czerwonolicego, który mieszka z nami już od kilku lat. Krzydlina Mała górą! Dziękuję!

Ekspercką wiedzą na temat nowości w „prawie sołeckim" podzieliły się również Agnieszka Jerka (Prezeska Stowarzyszenia Sołtysi Dolnego Śląska) oraz Grażyna Jałgos-Dębska (Krajowe Stowarzyszenie Sołtysów). Całości dopełnił energetyczny występ Akademickiego Zespołu Pieśni i Tańca „Jedliniok".

Dagmara Zielińska

Fot.Dagmara Zielińska

Katarzyna Jarczewska, Dyrektor Dolnośląskiego Ośrodka Doradztwa Rolniczego we Wrocławiu.

Fot.Dagmara Zielińska

Paweł Gancarz, Marszałek Województwa Dolnośląskiego.

Fot.Dagmara Zielińska

Gminę Wołów reprezentował burmistrz Dariusz Chmura.

Fot.Dagmara Zielińska

Fot.Dagmara Zielińska

Michał Rado, Wicemarszałek Województwa Dolnośląskiego.

Fot.Gmina Wołów

Fot.Dagmara Zielińska

Dla gości wystąpił Akademicki Zespół Pieśni i Tańca „Jedliniok".

Fot.Gmina Wołów

Fot.Dagmara Zielińska

PIRAMIDA MEBLE
od 2005 r. w Wołowie
www.meble-wolow.pl
kuchnie nowoczesne
kuchnie klasyczne
salony i jadalnie
łazienki
meble nietypowe
biura, szafy, wnęki
ul. Polna 5
56-100, Wołów
tel. 602 641 297
tel. 71 389 40 06
REKLAMA

eprasa.pl 655395e829

KURIER GMIN
TYGODNIK POWIATU WOŁOWSKIEGO
www.kuriergmin.pl

Fot.PCM

Fot.PCM

Fot.PCM

Kto leczy w naszych przychodniach? Sprawdzamy lekarzy w Wołowie i Brzegu Dolnym

Powiatowe Centrum Medyczne w Wołowie chce skrócić drogę pacjenta do lekarza. Mieszkańcy zadeklarowani w PCM mogą dziś korzystać z poradni zarówno w Wołowie, jak i w Brzegu Dolnym, wybierając dogodniejszy termin lub konkretnego specjalistę. Sprawdziliśmy kto nas leczy.

Powiatowe Centrum Medyczne podkreśla, że w ostatnim czasie stawia na zwiększenie dostępności świadczeń dla mieszkańców powiatu wołowskiego. Pacjenci zapisani do PCM nie są już ograniczeni wyłącznie do jednej przychodni, mogą korzystać z wizyt w obu placówkach: w Wołowie i Brzegu Dolnym.

– Pacjenci, którzy złożyli deklarację w Powiatowym Centrum Medycznym, mogą korzystać z usług obu placówek zarówno w Brzegu Dolnym, jak i w Wołowie. Oznacza to możliwość wyboru dogodnego terminu wizyty lub konkretnego lekarza – informują przedstawiciele PCM.

Setki straconych wizyt

Przy okazji publikacji aktualnej listy lekarzy władze PCM zwracają uwagę na problem, który od lat utrudnia funkcjonowanie przychodni nieodwoływanie wizyt przez pacjentów.

Tylko od początku roku w placówkach odnotowano setki przypadków, gdy pacjenci nie pojawili się na umówionych wizytach i nie poinformowali o tym rejestracji.

Każdy taki „pusty” termin oznacza, że ktoś inny często osoba chora i czekająca na pomoc – nie mógł z niego skorzystać.

Dlatego PCM apeluje do mieszkańców: jeśli nie możesz przyjść na wizytę to zadzwoń i odwołaj termin. To prosty gest, który może skrócić kolejki i pomóc innym pacjentom szybciej dostać się do lekarza.

Kto nas leczy? Przychodnia PCM w Brzegu Dolnym

Podstawowa Opieka Zdrowotna – dorośli: lek. Damian Cycak, lek. Pavlo Dushenok, lek. Jakub Dynia, lek. Magdalena Kasprzyk, lek. Bożena Kędzia, lek. Joanna Marcinkowska, lek. Iwona Nieckarz, lek. Jerzy Sawko, lek. Roman Szklarz, lek. Dawid Wolak, lek. Krystyna Zawodniak-Węgrzynowska.

Podstawowa Opieka Zdrowotna – dzieci: lek. Ludwika Długosz-Kostecka, lek. Mohamed Mizanur Rahman, lek. Lucyna Wiktor, lek. Zofia Zaleska.

Poradnie specjalistyczne (NFZ)

Chirurgia ogólna: lek. Krzysztof Kostecki, lek. Jan Kosz. Ortopedia: lek. Jacek Kopyś.

Dermatologia: lek. Elżbieta Marcinkowska. Diabetologia: lek. Aneta Senyk.

Ginekologia: lek. Andrzej Kapłon, dr n. med. Bogusław Wiesiołek, lek. Grzegorz Winkiel. Okulistyka: lek. Anna Rutz.

Laryngologia: lek. Elżbieta Wardęga-Łasek, lek. Jolanta Sawko.

Zdrowie psychiczne i uzależnienia: lek. Jacek Kacalak, mgr Maria Sendyka. Medycyna pracy: lek. Bożena Kędzia.

Gabinety prywatne

Endokrynolog: lek. Aleksandra Jawiarczyk-Przybyłowska. Diabetolog – lek. Anna Stobniak.

USG: lek. Wojciech Ugorski.

Stomatologia: lek. dent. Elżbieta Kwaśnicka-Femlak, lek. dent. Ewa Robak.

Przychodnia PCM w Wołowie

Podstawowa Opieka Zdrowotna – dorośli: lek. Kasim Chhadh, lek. Jakub Dynia, lek. Martyna Grech, lek. Jolanta Gwardiak, lek. Krzysztof Kupczak, lek. Marcel Klabacha, lek. Urszula Sobocińska, lek. Krystyna Toporkiewicz.

Fot.PCM

Podstawowa Opieka Zdrowotna – dzieci: lek. Kasim Chhadh, lek. Radomiła Karcz-Grzenda, lek. Mirosława Kuliniak, lek. Andrzej Poleszak, lek. Lucyna Wiktor, lek. Zofia Zaleska.

Poradnie specjalistyczne (NFZ)

Chirurgia ogólna: lek. Jan Kosz, lek. Grzegorz Leśnik, lek. Zbigniew Malinowski.

Ortopedia: lek. Maciej Koperski, lek. Grzegorz Leśnik, lek. Paweł Stajniak.

Dermatologia: lek. Elżbieta Marcinkowska. Diabetologia: dr n. med. Łukasz Lis, lek. Anna Stobniak, lek. Maciej Zieliński.

Ginekologia: lek. Jakub Chmielowski, lek. Radosław Grabka, lek. Jan Grzenda, dr n. med. Bogusław Wiesiołek.

Okulistyka: lek. Paulina Andrzejak. Reumatologia: dr n. med. Marcin Madziarski.

Gabinety prywatne i komercyjne

Kardiolog: lek. Tomasz Bańkowski.

Urolog: lek. Aleksander Biały, lek. Marcin Szymocha.

USG: lek. Wojciech Ugorski, lek. Jacek Witkowski, lek. Adam Zwoliński

Stomatologia i protetyka: lek. dent. Marcin Szyndlar, Grzegorz Szyndlar.

dz

Fot.PCM

Fot.PCM

Fot.PCM

eprasa.pl 655395e829

AKTYWNE SOŁECTWA

Święto Kobiet w sołectwach gminy Wołów

W dniach 7–8 marca w sołectwach gminy Wołów Krzydlina Wielka, Łososiowice, Lubiąż Rataje, Stęszów, Stary Wołów oraz Zagórzyce odbyły się uroczyste spotkania z okazji Dnia Kobiet.

Krzydlina Wielka też świętowała.

Lubiąż świętował Dzień Kobiet.

Spotkania były okazją do wspólnego świętowania, integracji oraz podziękowania kobietom za ich codzienny trud, zaangażowanie i aktywność w życiu lokalnych społeczności. W wielu miejscowościach przygotowano poczęstunek, słodkie wypieki oraz symboliczne upominki, które sprawiły uczestniczkom wiele radości.

W uroczystościach wzięli udział także przedstawiciele władz samorządowych. Mieszkanki sołectw odwiedzili **Burmistrz Gminy Wołów Dariusz Chmura** oraz **Zastępca Burmistrza Robert Sadowski**, którzy złożyli paniom serdeczne życzenia zdrowia, pomyślności oraz wielu powodów do uśmiechu. Podkreślili również ogromną rolę kobiet w budowaniu lokalnej wspólnoty, ich aktywność społeczną oraz wkład w rozwój gminy.

Wieczory upłynęły w niezwykle miłej atmosferze. Nie zabrakło rozmów, wspólnych zdjęć, a także chwil wzruszenia i śmiechu. Takie spotkania są nie tylko formą świętowania, ale także doskonałą okazją do budowania więzi między mieszkańcami. Tegoroczne obchody **Dnia Kobiet w sołectwach gminy Wołów** pokazały, jak ważna jest wspólnota i pielęgnowanie lokalnych tradycji.

Relacje z kolejnych spotkań kobiet z gminy Wołów, które świętowały Dzień Kobiet, przedstawimy w następnym numerze *Kuriera Gmin.*

inf

Stęszów.

W Zagórzycach mieszkanki z uśmiechem i kwiatami.

W Lubiążu było muzycznie.

Łososiowice świątecznie.

Mieszkanki Rataj.

Stary Wołów też świętował.

Ogłoszenie - materiał promocyjny Gminy Wołów

eprasa.pl 655395e829

Bezpieczniej i piękniej nad Odrą. Wielka inwestycja hydrotechniczna w Brzegu Dolnym

Mieszkańcy Brzegu Dolnego i okolic mogą liczyć na znaczną poprawę bezpieczeństwa powodziowego. Na odcinku od miejscowości Pysząca do Brzegu Dolnego trwa kompleksowa przebudowa wałów przeciwpowodziowych. Inwestycja realizowana przez Wody Polskie to nie tylko nowoczesne technologie inżynieryjne, ale także nowe możliwości rekreacyjne dla mieszkańców.

Fot. Własna

Prace są częścią szeroko zakrojonego projektu pod nazwą „Ochrona przeciwpowodziowa i osiągnięcie korzystnego bilansu wodnego w rejonie Odry Środkowej – cofka stopnia wodnego Malczyce". Głównym celem przedsięwzięcia, nadzorowanego przez Państwowe Gospodarstwo Wodne Wody Polskie, jest zabezpieczenie terenów nadrzecznych oraz poprawa retencji wody w dolinie Odry. Po zakończeniu prac wał utrzyma II klasę ważności obiektów hydrotechnicznych.

Za stronę techniczną odpowiadają uznani eksperci: dokumentację opracowało biuro Hydroprojekt Wrocław, a wykonawcą robót jest firma PORR S.A. Modernizacja obejmuje m.in. uszczelnienie korpusu wału oraz wykonanie specjalnej przegrody przeciwfiltracyjnej na całej jego długości. Zastosowanie nowoczesnych technologii, takich jak uszczelnienia typu CDMM oraz stalowe ścianki szczelne, ma kluczowe znaczenie dla stabilności konstrukcji w czasie wezbrań rzeki. Dodatkowo umacniane są skarpy (tzw. narzutem kamiennym) oraz modernizowane przepusty wałowe.

Co ważne dla lokalnej społeczności, inwestycja łączy funkcje ochronne z dbałością o środowisko i estetykę. Prace prowadzone są z poszanowaniem zasad ochrony przyrody, w tym na terenach objętych programem Natura 2000. Na koronie wału powstaje nowa droga eksploatacyjna, która posłuży służbom technicznym, ale zaprojektowano tam również utwardzony ciąg pieszy o szerokości 1,5 metra. Docelowo korona wału ma szansę stać się przyjaznym traktem pieszo-rowerowym, łączącym bezpieczeństwo przeciwpowodziowe z walorami rekreacyjnymi nadrzecznej przestrzeni Brzegu Dolnego.

Dvp

Fot. Własna

Fot. Własna

AUTO NAPRAWA Kuriata
DIAGNOSTYKA KOMPUTEROWA
OBSŁUGA KLIMATYZACJI
Brzeg Dolny
ul. Czartoryskiego 1
(na przeciwko Ośrodka Zdrowia)
tel. 319 98 44 lub 603 428 002
REKLAMA

OKRĘGOWA STACJA KONTROLI POJAZDÓW W BRZEGU DOLNYM
ZAPRASZA NA
PRZEGLĄDY REJESTRACYJNE WSZYSTKICH POJAZDÓW
Brzeg Dolny, ul. Sienkiewicza 27,
tel. 71 319 55 15
www.okregowastacjakontroli.pl
razem od 27 lat
GODZINY OTWARCIA:
pon.–pt.: 8.00 – 17.00
sob.: 8.00 – 14.00
REKLAMA

WYPOŻYCZALNIA PĘGÓW
Samochody osobowe • dostawcze • lawety
ul. Główna 79, Pęgów
Zadzwoń:
600 562 036
605 286 025
575 366 222
czynne 7 dni w tygodniu!
REKLAMA

eprasa.pl 655395e829

Ekshumacja ofiar II wojny światowej w Wilczynie

9 marca 2026 roku przeprowadzono prace archeologiczno-ekshumacyjne w miejscowości Wilczyn w gminie Oborniki Śląskie (powiat trzebnicki, województwo dolnośląskie). Badania prowadziła Pracownia Badań Historycznych i Archeologicznych POMOST, która zajmuje się odnajdywaniem i identyfikacją ofiar wojen oraz konfliktów zbrojnych.

Fot.Fb/POMOST

Fot.Fb/POMOST

Fot.Fb/POMOST

Fot.Fb/POMOST

Według relacji mieszkańców wsi na terenie jednego z gospodarstw miały znajdować się pochówki ofiar z okresu II Wojny Światowej. Informacje te stały się podstawą do przeprowadzenia badań terenowych oraz prac ekshumacyjnych.

Podczas prac archeolodzy odkryli grób dwóch osób. Analiza szczątków wskazuje, że byli to niemieccy cywile – starsi mężczyźni, którzy najprawdopodobniej zostali zamordowani przez żołnierzy Armii Czerwonej w 1945 roku, w końcowym okresie działań wojennych na Dolnym Śląsku.

W trakcie badań odnaleziono także drobne przedmioty osobiste, m.in. elementy wyposażenia oraz grzebienie, które mogą pomóc w lepszym zrozumieniu okoliczności pochówku i życia ofiar. Tego typu znaleziska stanowią cenny materiał dla historyków i archeologów badających wydarzenia z ostatnich miesięcy wojny.

Zgodnie z procedurami szczątki odnalezionych osób zostaną przeniesione na Niemiecki Cmentarz Wojenny w Nadolicach Wielkich, gdzie zostaną godnie pochowane. Cmentarz ten jest miejscem spoczynku wielu niemieckich ofiar wojny odnalezionych na terenie Polski. Prace prowadzone przez specjalistów mają na celu nie tylko odnajdywanie zapomnianych miejsc pochówku, ale także przywracanie pamięci o ofiarach wojny i zapewnienie im godnego miejsca spoczynku. Każde takie odkrycie pozwala również lepiej zrozumieć dramatyczne wydarzenia, jakie rozgrywały się na tych terenach w 1945 roku.

ki

Nowy radiowóz dla policji w Brzegu Dolnym. To inwestycja w bezpieczeństwo mieszkańców

Flota Komisariatu Policji w Brzegu Dolnym powiększyła się o nowoczesny pojazd patrolowy. Do służby trafił oznakowany SUV marki Kia Sportage, którego zakup był możliwy dzięki wsparciu finansowemu samorządu. Gmina przeznaczyła na ten cel 80 tysięcy złotych.

Fot.UM Brzeg Dolny

luczyki do nowego pojazdu przekazali burmistrz Ireneusz Fura oraz jego zastępca Mirosław Dawidowicz. Samochód trafił na ręce komendanta powiatowego policji w Wołowie mł. insp. Pawła Adamczaka, a także komendanta Komisariatu Policji w Brzegu Dolnym, podinsp. Sebastiana Wiąckiewicza.

Podczas spotkania burmistrz podkreślił, że przekazanie pojazdu jest wyrazem uznania dla pracy funkcjonariuszy.

– Bardzo się cieszę, że możemy przekazać ten pojazd dolnobrzeskim policjantom. Doceniam ich pracę, wiedząc, jak jest trudna oraz wymagająca. Wierzę, że ten samochód przyczyni się do zwiększenia efektywności podejmowanych działań, poprawy komfortu służby i oczywiście bezpieczeństwa mieszkańców – powiedział burmistrz.

Nowy radiowóz to SUV piątej generacji, który wyróżnia się większym prześwitem oraz lepszymi właściwościami terenowymi niż klasyczne samochody patrolowe. Dzięki temu funkcjonariusze będą mogli sprawniej docierać do miejsc, które wcześniej były trudniej dostępne.

Jak zaznaczył mł. insp. Paweł Adamczak, wybór tego modelu nie był przypadkowy. Gmina Brzeg Dolny charakteryzuje się dużą liczbą terenów leśnych i zalesionych, gdzie standardowy radiowóz nie zawsze radzi sobie równie dobrze.

Dlaczego to ważne dla mieszkańców?

Nowoczesny radiowóz to nie tylko wygoda dla funkcjonariuszy, ale przede wszystkim realne korzyści dla mieszkańców. Lepszy sprzęt oznacza szybszą reakcję policji na zgłoszenia, sprawniejsze patrole w mniej dostępnych rejonach oraz większą skuteczność w działaniach prewencyjnych.

Nowy pojazd pozwoli policjantom częściej pojawiać się w miejscach oddalonych od centrum miasta, na drogach leśnych czy w rejonach rekreacyjnych. To szczególnie istotne w sezonie letnim, gdy wielu mieszkańców korzysta z okolicznych terenów zielonych.

Komendant komisariatu podinsp. Sebastian Wiąckiewicz podziękował władzom samorządowym za wsparcie i zapewnił, że nowy radiowóz będzie intensywnie wykorzystywany w codziennej służbie patrolowej.

kk

eprasa.pl 655395e829

INFORMACJE Z GMINY BRZEG DOLNY

Nowe boisko przy „Ossolińczyku": Inwestycja wchodzi w ostatnią fazę

W Liceum Ogólnokształcącym im. J.M. Ossolińskiego w Brzegu Dolnym trwa modernizacja szkolnego boiska. Wykonawca ułożył już warstwę amortyzującą, a w najbliższych dniach planuje nałożyć finalną nawierzchnię, która nada całości ostateczny wygląd i parametry.

Inwestycja weszła w decydującą fazę, a etap robót ziemnych oraz przygotowawczych jest już zakończony. Obecnie na placu znajduje się czarna warstwa gumowego granulatu SBR. To właśnie ten element odpowiada za elastyczność podłoża, co ma chronić stawy zawodników podczas biegania czy skoków.

Zakres prowadzonych zmian

Projekt przewiduje całkowitą wymianę starej, spękanej nawierzchni na nowy poliuretan. Płyta zostanie przystosowana do kilku dyscyplin, w tym do piłki ręcznej, siatkówki oraz koszykówki w wydaniu streetball. Poza samą nawierzchnią, na miejscu pojawią się nowe bramki i kosze oraz specjalne stojaki do siatkówki.

Prace obejmują również bezpośrednie otoczenie boiska. Wykonawca ma za zadanie oczyścić betonową opaskę z kostki wokół obiektu oraz zamontować stojaki na rowery. Planowane jest także odtworzenie trawników, które ucierpiały podczas wjazdu ciężkiego sprzętu.

Harmonogram i finansowanie

Zgodnie z przyjętym harmonogramem, finał prac oraz oddanie boiska do użytku przewidziano na połowę czerwca. Dotrzymanie tego terminu zależy teraz głównie od sprawnego przeprowadzenia ostatniego etapu robót natryskowych.

Przypomnijmy, że umowę na realizację tego zadania burmistrz Ireneusz Fura podpisał w styczniu. Inwestycja jest finansowana z dwóch źródeł. 200 tysięcy złotych dofinansowania przekazał Urząd Marszałkowski Województwa Dolnośląskiego, natomiast pozostałą część kosztów pokrywa samorząd Brzegu Dolnego z własnego budżetu.

inf

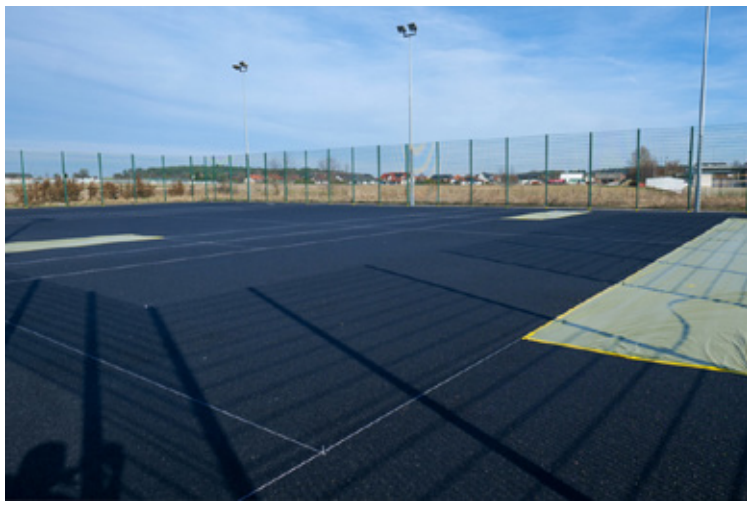

Ogłoszenie - materiał promocyjny Gminy Brzeg Dolny

eprasa.pl 655395e829

INFORMACJE Z GMINY BRZEG DOLNY

Inwestycje drogowe w Brzegu Dolnym: Akacjowa, Młyńska i Krótka do przebudowy

Samorząd Brzegu Dolnego kontynuuje zaplanowane działania w obszarze infrastruktury drogowej. W magistracie podpisano umowy na realizację dwóch zadań inwestycyjnych: budowę ulicy Akacjowej oraz modernizację ulic Młyńskiej i Krótkiej. W obu przypadkach za wykonanie prac odpowiadać będzie dolnobrzeska firma MARKOP.

Ulica Akacjowa przed remontem.

Po podpisaniu umowy na budowę ulicy Akacjowej, czas na remont.

Podpisanie umowy: ulica Młyńska i Krótka.

Podpisanie umowy na budowę ulicy Akacjowej.

Ulica Krótka czeka na remont.

Zbliża się remont ulicy Młyńskiej i Krótkiej.

Dobra wiadomość dla mieszkańców ulicy Akacjowej w Brzegu Dolnym.

Koniec z błotem i wybojami. Rusza budowa ulicy Akacjowej w Brzegu Dolnym

W Brzegu Dolnym rusza nowa inwestycja drogowa. Ireneusz Fura, burmistrz Brzegu Dolnego, podpisał umowę na budowę ulicy Akacjowej. W spotkaniu w magistracie uczestniczyli zastępca burmistrza Brzegu Dolnego Mirosław Dawidowicz i skarbnik gminy Ewelina Halczuk.

Wykonawcą zadania zostało konsorcjum wyłonione w postępowaniu o udzielenie zamówienia publicznego w trybie podstawowym. Liderem grupy wykonawczej jest firma FHU MARKOP Marcin Szmyt z Brzegu Dolnego, działająca w partnerstwie z wrocławską spółką JAMP Wykonawstwo.

Zakres prac

Prace budowlane skupią się na kompleksowej budowie drogi. Inwestycja nie ogranicza się wyłącznie do nowej nawierzchni – wykonawca bierze na siebie odpowiedzialność za przygotowanie terenu, obsługę geodezyjną oraz zabezpieczenie instalacji podziemnych. Szczegółowy zakres przedmiotu umowy określa dokumentacja zamówienia, w szczególności Specyfikacja Warunków Zamówienia (SWZ) oraz kompletna dokumentacja projektowa.

Wykonawca musi zmierzyć się z szerokim frontem robót, który rozpocznie się od opracowania i wdrożenia nowej organizacji ruchu, zapewniającej bezpieczeństwo w rejonie inwestycji. Ekipy budowlane zajmą się realizacją pełnej konstrukcji jezdni, rygorystycznie trzymając się wytycznych zawartych w dokumentacji projektowej. Inżynieryjne wyzwania obejmują także stworzenie systemowego odwodnienia wykopów oraz zabezpieczenie terenu przed ewentualnymi uszkodzeniami.

Szczególną uwagę poświęcono infrastrukturze energetycznej – partner konsorcjum, firma JAMP Wykonawstwo, przeprowadzi operację przebudowy napowietrznej linii energetycznej średniego napięcia na nowoczesną linię podziemną. Przebudowa ma ogromne znaczenie w kontekście przygotowania do sprzedaży działek budowlanych przy ul. Akacjowej i ul. Kasztanowej.

Co istotne, cały proces musi przebiegać z poszanowaniem lokalnej przyrody – kontrakt nakłada na budowlańców obowiązek bezwzględnej ochrony istniejącego drzewostanu wzdłuż pasa drogowego.

Finansowanie i czas realizacji

Po zakończeniu prac i podpisaniu protokołu odbioru, ulica Akacjowa zostanie objęta 72-miesięcznym okresem gwarancji i rękojmi. W tym czasie wszelkie ewentualne wady będą usuwane na koszt wykonawcy. Cały proces budowlany ma zostać sfinalizowany do 15 września 2026 roku. Wynagrodzenie ryczałtowe dla wykonawcy ujęte w umowie to 1 336 383,25 zł brutto, a środki na ten cel pochodzą w całości z budżetu gminy.

Modernizacja ulic Młyńskiej i Krótkiej

Równolegle z przygotowaniami do prac na ulicy Akacjowej, Gmina Brzeg Dolny zleciła tej samej firmie – FHU MARKOP Marcin Szmyt – realizację modernizacji nawierzchni w innej części miasta.

Samorząd sfinalizował również formalności związane z przygotowaniem do remontu ulic Młyńskiej oraz Krótkiej. Nawierzchnia na tych odcinkach zostanie zmodernizowana i zyska szerokość od 3,0 do 3,8 metra wraz z obustronnymi poboczami.

Wykonawca zapewnia wszystkie wyroby budowlane oraz sprzęt potrzebny do wykonania prac. Na gotową inwestycję udziela 36 miesięcy gwarancji i rękojmi. Firma odpowiada także za bezpieczeństwo w miejscu prowadzenia robót oraz za ewentualne szkody wobec osób trzecich.

Prace budowlane zaplanowano na okres od 13 marca do 30 kwietnia 2026 roku. Łączna długość odnawianych dróg wynosi około 247 metrów. Kwota umowy opiewa na sumę 183 183,90 zł brutto.

inf

Ogłoszenie-materiał promocyjny Gminy Brzeg Dolny

eprasa.pl 655395e829

Fot.DOK

Fot.DOK

Młodzi mistrzowie słowa w Dolnobrzeskim Ośrodku Kultury. Za nami II etap „Pegazika”

Mury Dolnobrzeskiego Ośrodka Kultury stały się areną niezwykłych literackich zmagań. XXIX Dolnośląski Konkurs Recytatorski „Pegazik” po raz kolejny przyciągnął utalentowaną młodzież z naszego regionu, udowadniając, że wrażliwość na piękno języka ojczystego wciąż ma się świetnie.

Fot.DOK

Fot.DOK

Uczestnicy II etapu przesłuchań mierzyli się z wymagającą poezją i prozą, prezentując dojrzałość interpretacyjną, która niejednokrotnie zaskakiwała zgromadzoną publiczność. Młodzi recytatorzy potrafili „ożywić” prezentowane teksty, nadając im indywidualny, często bardzo emocjonalny charakter.

Eksperckie oko jury

Występy oceniała komisja konkursowa, złożona ze specjalistów łączących świat teatru, edukacji i filologii. W skład jury weszli: Błażej Michalski – aktor Teatru Polskiego we Wrocławiu, znany z licznych produkcji telewizyjnych i słuchowisk. Angelika Furgacz – filolog polski i korektorka, dbająca o kulturę języka w działaniach promocyjnych DOK. Danuta Haller – doświadczona polonistka ze Starego Wołowa, doradca metodyczny w Powiatowym Centrum Edukacji i Pomocy Psychologiczno-Pedagogicznej w Wołowie.

Eksperci pod uwagę brali nie tylko poprawną dykcję i opanowanie pamięciowe tekstu, ale przede wszystkim ogólną kulturę słowa oraz wyraz artystyczny.

Lista Laureatów

Po burzliwych naradach jury wyłoniło zwycięzców, którzy będą reprezentować nasz region w kolejnych etapach:

Kategoria Młodsi: I miejsce: Julia Popławska, II miejsce: Karol Najgebauer, III miejsce: Leon Stec. Wyróżnienia: Emilia Juskowiak, Antonina Grzegorczyn

Kategoria Starsi: I miejsce: Kaja Urbańska, II miejsce: Maciej Jastrzębski, III miejsce: Jakub Kolis. Wyróżnienia: Lena Szaszkiewicz, Lena Riwoń

Skąd wziął się „Pegazik”?

Konkurs narodził się z pasji do żywego słowa na Dolnym Śląsku. Jego głównym organizatorem na szczeblu wojewódzkim jest zazwyczaj Kłodzki Ośrodek Kultury, który we współpracy z domami kultury w całym regionie (takimi jak DOK w Brzegu Dolnym czy WOK w Wołowie) tworzy sieć eliminacji. Nazwa nawiązuje do mitologicznego Pegaza – symbolu natchnienia poetyckiego, a zdrobnienie sugeruje, że jest to konkurs skierowany głównie do dzieci i młodzieży (szkół podstawowych).

Tradycja i misja

Tradycja konkursu sięga połowy lat 90. (obecna edycja to już XXIX odsłona). Od początku przyświecały mu te same cele:

Pielęgnowanie kultury języka: W dobie skrótów i slangu, „Pegazik” wymusza dbałość o poprawną polszczyznę, dykcję i intonację.

Promocja czytelnictwa: Uczestnicy muszą przeszukać dziesiątki tomików poezji i książek, by znaleźć tekst, który współgra z ich wrażliwością.

Odwaga sceniczna: Konkurs jest szkołą wystąpień publicznych – uczy opanowania stresu i ekspresji emocji przed profesjonalnym jury.

Zasady i etapy

Konkurs ma strukturę wielostopniową, co buduje jego prestiż:

Etap szkolny: Wyłaniający najlepszych w danej placówce.

Etap miejsko-gminny / powiatowy: To właśnie ten etap odbył się we wtorek w Brzegu Dolnym. Tutaj spotykają się najlepsi z najlepszych w regionie.

Etap wojewódzki (Finał): Odbywa się zazwyczaj w Kłodzku. To wielkie święto słowa, na które zjeżdżają zwycięzcy ze wszystkich zakątków Dolnego Śląska.

Co recytują uczestnicy?

Tradycyjnie konkurs dzieli się na dwie kategorie:

Młodsi (klasy IV–VI): Recytują jeden utwór poetycki lub fragment prozy.

Starsi (klasy VII–VIII): Muszą przygotować dwa utwory (poezję oraz fragment prozy), co wymaga jeszcze większego nakładu pracy i wszechstronności interpretacyjnej.

Dzięki „Pegazikowi” polska literatura klasyczna (Mickiewicz, Szymborska, Brzechwa), jak i współczesna proza młodzieżowa, zyskują zupełnie nowe, świeże interpretacje.

dz

eprasa.pl 655395e829

INFORMACJE Z POWIATU WOŁOWSKIEGO

Powiat Wołowski rozpoczyna rekrutację do szkół ponadpodstawowych

Powiat Wołowski rozpoczyna rekrutację do szkół ponadpodstawowych na rok szkolny 2026/2027. Podobnie jak w latach ubiegłych nabór będzie prowadzony w formie elektronicznej poprzez system rekrutacyjny obsługiwany przez poszczególne szkoły.
W nadchodzącym roku szkolnym, wychodząc naprzeciw oczekiwaniom i potrzebom społeczności powiatu, szkoły przygotowały zarówno dobrze znane uczniom kierunki kształcenia, jak i nowe propozycje związane z dynamicznie rozwijającym się rynkiem pracy w kraju.

Rekrutacja
Rekrutacja rozpocznie się **18 maja 2026 roku**, natomiast **pierwsze listy kandydatów zakwalifikowanych do przyjęcia zostaną opublikowane 15 lipca 2026 roku**. Szczegółowe warunki i kryteria rekrutacji dla absolwentów szkół podstawowych określa każda szkoła indywidualnie, jednak główne zasady oraz harmonogram postępowania są jednakowe w całym kraju. Kandydaci będą przyjmowani według liczby uzyskanych punktów – aż do wyczerpania limitu miejsc.

Oferta liceów ogólnokształcących
Liceum Ogólnokształcące im. Mikołaja Kopernika w Wołowie proponuje naukę w klasach o profilach:
społeczno-prawnym,
psychologiczno-przyrodniczym,
humanistyczno-artystycznym,
akademickim.
Liceum Ogólnokształcące z Oddziałami Dwujęzycznymi im. Komisji Edukacji Narodowej w Brzegu Dolnym otwiera nabór do klas o profilach:
biomedycznym,
medialno-teatralnym.

Oferta kształcenia zawodowego
Centrum Kształcenia Zawodowego i Ustawicznego w Wołowie zaprasza do nauki w zawodach:
technik mechatronik,
technik informatyk (specjalność: cyberbezpieczeństwo),
technik logistyk,
technik pojazdów samochodowych,
technik ekonomista.
Zespół Szkół Zawodowych w Wołowie oferuje kształcenie w zawodach:
technik budownictwa,
technik geodeta,
technik żywienia i usług gastronomicznych,
technik hotelarstwa,
technik eksploatacji portów i terminali,
technik lotniskowych służb operacyjnych.
Technikum im. Komisji Edukacji Narodowej w Brzegu Dolnym prowadzi nabór do klas w zawodach:
technik technologii chemicznej,
technik elektryk,
technik informatyk,
technik ekonomista.

Szkoły branżowe
W przypadku kandydatów ubiegających się o przyjęcie do **Branżowej Szkoły I stopnia w Wołowie i Brzegu Dolnym** nie ustala się minimalnego limitu punktów. Uczniowie będą przyjmowani według liczby uzyskanych punktów – do wyczerpania dostępnych miejsc.

Podstawa prawna rekrutacji
Szczegółowe zasady rekrutacji, harmonogramy, wymagane dokumenty oraz informacje dotyczące pracy komisji rekrutacyjno-kwalifikacyjnych można uzyskać bezpośrednio w szkołach. Postępowanie rekrutacyjne prowadzone jest w oparciu o:
Rozporządzenie Ministra Edukacji i Nauki z dnia 3 kwietnia 2025 r. w sprawie przeprowadzania postępowania rekrutacyjnego oraz postępowania uzupełniającego do publicznych przedszkoli, szkół, placówek i centrów (Dz.U. z 2025 r., poz. 464),
Zarządzenie Nr 1 Dolnośląskiego Kuratora Oświaty z dnia 26 stycznia 2026 r. w sprawie terminów przeprowadzania postępowania rekrutacyjnego i postępowania uzupełniającego na rok szkolny 2026/2027,
Zarządzenie Nr 9/2024 Dolnośląskiego Kuratora Oświaty z dnia 26 lutego 2024 r. dotyczące wykazu zawodów wiedzy, artystycznych i sportowych uwzględnianych na świadectwie ukończenia szkoły podstawowej. Powiat Wołowski zaprasza uczniów i ich rodziców do zapoznania się z ofertą edukacyjną szkół oraz do śledzenia materiałów informacyjnych publikowanych przez placówki. **inf**

Beata Gryga, Wicestarosta Powiatu Wołowskiego

Komentarz
Beata Gryga – Wicestarosta Powiatu Wołowskiego
Każdego roku staramy się przygotować ofertę edukacyjną powiatowych szkół ponadpodstawowych w taki sposób, aby odpowiadała zarówno zainteresowaniom młodych ludzi, jak i potrzebom współczesnego rynku pracy. Obok kierunków, które od lat cieszą się dużą popularnością wśród uczniów, pojawiają się także nowe specjalności związane z rozwojem nowoczesnych technologii i gospodarki m.in. technik informatyk (specjalność: cyberbezpieczeństwo), technik eksploatacji portów i terminali czy technik lotniskowych służb operacyjnych.
Zależy nam, aby absolwenci szkół podstawowych mogli rozwijać swoje pasje i zdobywać praktyczne umiejętności właśnie w szkołach naszego powiatu. Zachęcam uczniów oraz ich rodziców do zapoznania się z pełną ofertą edukacyjną i wybrania ścieżki kształcenia najlepiej dopasowanej do ich planów na przyszłość.

Ogłoszenie - materiał promocyjny Powiatu Wołowskiego

eprasa.pl 655395e829

KURIER GMIN
TYGODNIK POWIATU WOŁOWSKIEGO
www.kuriergmin.pl

Deszcz medali i puchar Herosa. Wołowski Klub Bokserski podbił Sosnowiec

Fot. Wołowski Klub Bokserski

Fot. Wołowski Klub Bokserski

To był weekend pod znakiem absolutnej dominacji zawodników Wołowskiego Klubu Bokserskiego. Z Ogólnopolskiej Ligi K1 i Kick Light w Sosnowcu nasi reprezentanci wrócili z tarczą, przywożąc aż 14 wygranych walk. Formę Wołowian poczuli na własnej skórze zawodnicy z całego kraju, a naszemu klubowi zabrakło zaledwie jednego punktu, by stanąć na najwyższym stopniu podium w klasyfikacji drużynowej.

Turniej w Sosnowcu był ostatnim, niezwykle ważnym sprawdzianem przed zbliżającymi się wielkimi krokami Mistrzostwami Polski. Patrząc na wyniki, nasi wojownicy są w doskonałej formie. Wołów reprezentowała 12-osobowa ekipa, która startowała w trzech różnych formułach: K1, Kick Light oraz boksie klasycznym.

Gwiazdy ringu: Patrycja, Patryk i Edek

Szczególne powody do dumy ma Patrycja Uść. Zawodniczka nie tylko wygrała swoją walkę bokserską, ale za swój styl i niezłomność otrzymała puchar Herosa. To wyróżnienie dla tych, którzy w ringu zostawiają serce i pokazują najwyższą klasę sportową.

Znakomicie spisali się również Patryk Witek oraz Edek Niemiec, którzy zostali wybrani najlepszymi zawodnikami turnieju. Ich technika i opanowanie w sytuacjach stresowych sprawiły, że sędziowie nie mieli wątpliwości, komu należą się laury.

Drużyna kompletna

Sukces w Sosnowcu to efekt ciężkiej pracy całej grupy. W twardej formule K1 nasze barwy godnie reprezentowali Alan Tomczak, Tomek Urbaś oraz Oktawian Rybka. Z kolei w formule Kick Light, oprócz wspomnianych liderów, świetne walki stoczyli: Olga Mosiek, Emilia Czerniawska, Ola Michalak, Mateusz Rybka, Wojtek Błaszczyk oraz Franek Niemiec.

Trenerzy i zawodnicy nie kryją satysfakcji, choć czują lekki niedosyt – puchar dla najlepszego klubu turnieju był na wyciągnięcie ręki. Jeden punkt różnicy w ogólnej punktacji to jednak dowód na to, że Wołowski Klub Bokserski to dziś ścisła krajowa czołówka.

Teraz przed zawodnikami ostatnia prosta i szlifowanie formy na Mistrzostwa Polski. Jeśli utrzymają taką dyspozycję, o Wołowie znów będzie głośno w całym kraju! **dz**

Fot. Wołowski Klub Bokserski

Fot. Wołowski Klub Bokserski

eprasa.pl 655395e829

Sukces bboyów w Berlinie. Antoni Skrzypek z gminy Wołów na podium!

Reprezentanci BWA Breakers wrócili z Niemiec z tarczą. Podczas prestiżowego turnieju w Berlinie wywalczyli cztery miejsca na podium. Szczególne powody do dumy mają mieszkańcy gminy Wołów – jednym z autorów tego sukcesu jest młody i niezwykle utalentowany Antoni Skrzypek.

Międzynarodowy turniej „Get2KnowMe" w Berlinie to jedno z ważniejszych wydarzeń w kalendarzu europejskiego breakingu. Poziom rywalizacji był niezwykle wysoki, jednak zawodnicy BWA Breakers po raz kolejny pokazali, że ciężka praca na treningach przekłada się na światowe wyniki. Grupa przywiozła ze stolicy Niemiec aż cztery medale w trzech kategoriach wiekowych.

Jednym z najważniejszych momentów turnieju był finał kategorii 3 vs 3 (do 14 lat). To właśnie tam drugie miejsce i srebrny medal wywalczyła drużyna w składzie: Antoni Skrzypek (Anti), Natan Ivancik (Nacik) oraz Mathias Płaczek (Mathi).

Dla lokalnej społeczności sukces ten ma szczególne znaczenie. Antoni Skrzypek, znany w środowisku jako „Anti", jest mieszkańcem gminy Wołów. Jego postawa na berlińskim parkiecie to dowód na to, że pasja i determinacja pozwalają reprezentować nasz region na najwyższym, międzynarodowym poziomie. Gratulacje należą się całemu składowi, który godnie promował dolnośląski talent poza granicami kraju.

Przypomnijmy, że breaking to dyscyplina wymagająca ogromnej sprawności fizycznej, rytmiki i kreatywności. Fakt, że nasi zawodnicy regularnie stają na podium tak dużych imprez, stawia BWA Breakers w ścisłej czołówce europejskich szkół tańca.

Dvp

Fot.BWA Breakers

Koniec z szybką jazdą „na trasie" i dziecięcymi rajdami na hulajnogach

Od 3 marca weszły w życie nowe rygorystyczne przepisy, które mają ukrócić brawurę na drogach pozamiejskich oraz uporządkować chaos związany z najmłodszymi użytkownikami hulajnóg elektrycznych. Policja zapowiada: taryfy ulgowej nie będzie.

Dwa kluczowe filary nowych przepisów uderzają w najczęstsze grzechy Polaków: nadmierną prędkość poza obszarem zabudowanym oraz brak nadzoru nad dziećmi korzystającymi z nowoczesnych środków transportu osobistego.

Prawa jazdy polecą także poza miastem

Do tej pory kierowcy czuli się stosunkowo bezpiecznie na trasach między miejscowościami. Przekroczenie prędkości o 50 km/h kończyło się tam wysokim mandatem i punktami karnymi, ale prawo jazdy (w przeciwieństwie do terenu zabudowanego) zostawało w portfelu. Od 3 marca 2026 roku to już przeszłość.

Teraz policjant zatrzyma uprawnienia na 3 miesiące każdemu, kto przekroczy dopuszczalną prędkość o więcej niż 50 km/h na: obszarze zabudowanym (bez zmian), drodze jednojezdniowej dwukierunkowej poza obszarem zabudowanym.

Fot.Dagmara Zielińska

Oznacza to, że na typowej drodze krajowej czy wojewódzkiej, gdzie limit wynosi 90 km/h, jazda z prędkością 141 km/h skutkuje natychmiastową utratą prawa jazdy. Służby podkreślają, że to właśnie na takich odcinkach dochodzi do najtragiczniejszych w skutkach czołowych zderzeń.

Koniec z dziećmi na e-hulajnogach

Drugą wielką zmianą jest absolutny zakaz dopuszczania dzieci poniżej 13. roku życia do kierowania hulajnogami elektrycznymi oraz urządzeniami transportu osobistego (UTO) na drogach publicznych.

Jedynym wyjątkiem jest strefa zamieszkania, gdzie dziecko może poruszać się taką hulajnogą, ale wyłącznie pod opieką osoby dorosłej. Przepis ten jest odpowiedzią na dramatyczne dane statystyczne z ubiegłych lat.

Statystyki są nieubłagane: Dolny Śląsk na celowniku

Dlaczego te zmiany były konieczne? Dane z ubiegłego roku (2025) dla województwa dolnośląskiego i całego kraju malują ponury obraz:

Wypadki z e-hulajnogami zdarzyły się w Polsce ponad 1160 razy, a w naszym województwie wzrost liczby poszkodowanych to ok. 30 procent.

Dzieci jako ofiary/sprawcy to blisko połowa poszkodowanych, a na Dolnym Śląsku najliczniejsza grupa rannych to dzieci w wieku 11–15 lat.

Najczęstsza przyczyna zdarzeń to nadmierna prędkość i brak kasków oraz utrata równowagi na nierównościach i zderzenia z pieszymi.

Tylko we Wrocławiu w minionym sezonie liczba osób poszkodowanych w zdarzeniach z udziałem hulajnóg wzrosła o kilkanaście procent w stosunku do roku poprzedniego. Lekarze z regionu alarmowali, że urazy dzieci po upadkach z e-hulajnóg (często rozwijających prędkość do 20–25 km/h) są porównywalne z tymi z wypadków motocyklowych.

Policja: „Zero tolerancji dla brawury"

Funkcjonariusze z Wydziału Ruchu Drogowego KPP w Wołowie oraz innych jednostek w regionie już od 3 marca prowadzą wzmożone kontrole. Warto pamiętać, że od 2026 roku zaostrzono również kary za recydywę. Jeśli kierowca, któremu zatrzymano prawo jazdy na 3 miesiące, wsiądzie w tym czasie za kierownicę, jego uprawnienia zostaną cofnięte w całości na okres 5 lat.

dz

Przekroczenie prędkości (km/h)	Kwota mandatu	Punkty karne	Dodatkowa kara (od 3 marca)
do 10	50 zł	1	-
11-15	100 zł	2	-
16-20	200 zł	3	-
21-25	300 zł	5	-
26-30	400 zł	7	-
31-40	800 zł (recydywa: 1600 zł)	9	-
41-50	1000 zł (recydywa: 2000 zł)	11	-
51-60	1500 zł (recydywa: 3000 zł)	13	Zatrzymanie PJ na 3 m-ce (również poza miastem!)
61-70	2000 zł (recydywa: 4000 zł)	14	Zatrzymanie PJ na 3 m-ce
ponad 70	2500 zł (recydywa: 5000 zł)	15	Zatrzymanie PJ na 3 m-ce

eprasa.pl 655395e829

Więcej sportowych wiadomości na www.kuriergmin.pl

FUTBOLOWY KALEJDOSKOP

MKP WOŁÓW | ROKITA BRZEG DOLNY

MKP WOŁÓW

- ROKITA BRZEG DOLNY 3-3 (2-2)

Bramki: M. Warpas (16′), N. Walczak (37′-karny), G. Mazurek (47′) oraz M. Żebrowski (10′), K. Wojtyło (44′), D. Chylak (50′);

Żółte kartki: P. Robak, S. Supranionek oraz M. Żebrowski, M. Wróbel, M. Kokociński;

MKP: O. Bednarz – P. Robak (57′ O. Kur), B. Bojanowski, S. Supranionek, M. Kowaluk, J. Mikuś, D. Adamczak (4′ M. Warpas), P. Furdykoń (46′ P. Góralski), N. Walczak (86′ O. Jagieła), K. Moskwa, G. Mazurek;

ROKITA: D. Wójcik – M. Racki, M. Wróbel, M. Gruś, A. Woś (71′ S. Kosiński), M. Kokociński, P. Sługocki, M. Żebrowski (81′ P. Włodarczewski), K. Wojtyło, M. Gacek, D. Chylak (86′ E. Toda).

To już 3.sezon, w którym w bezpośredniej rywalizacji o rankingowe *oczka* mierzą się piłkarskie ekipy z Wołowa i Brzegu Dolnego. W minioną sobotę licznie zgromadzeni kibice - którzy swoim dopingiem również bardzo pozytywnie wpłynęli na *klimat* tej konfrontacji, mogli obejrzeć spektakl, na jaki wszyscy liczyliśmy. Za nami bowiem kolejne *derby* obfitujące nie tylko w sportowe emocje i twardą, nieustępliwą walkę, ale także nie zabrakło w nich bramek. We wcześniejszych pojedynkach padało ich średnio 3,8, a teraz gracze obu zespołów *normę* wyrobili jeszcze przed przerwą.

Pierwszą okazją do owacji na stojąco widzowie tego meczu mieli już 4.minucie pojedynku, kiedy to plac gry opuszczał **Daniel Adamczak**. Ikoniczna postać wołowskiego klubu uznała, że oto nadszedł czas, aby na dobre pożegnać futbolową murawę i ta krótka chwila w *derby* była jego ostatnią w koszulce MKP. Piłkarz zebrał oczywiście należne brawa i gratulacje od kolegów z obu ekip, którzy w honorowym szpalerze towarzyszyli mu, kiedy udawała się na ławkę. Być może ta uroczystość natchnęła pewną nostalgią nie tylko sympatyków, ale i piłkarzy gospodarzy, gdyż na początku pojedynku nieco lepsze wrażenie wydawali się sprawiać przyjezdni. W *diabelskich* akcjach wyraźnie widać było pomysł i dynamikę, więc na początku rywalizacji defensorzy MKP znaleźli się na *karuzeli* i przyznać trzeba, że trochę im się w głowach *zakręciło*. Po jednym z kilku szybkich akcji prawym skrzydłem futbolówka trafiła pod nogi **Marcina Żebrowskiego**, a ten nie kombinował, kątem oka zobaczył wysuniętego z *klatki* golkipera rywali i technicznym uderzeniem zmieścił piłkę za jego *kołnierzem*. Na kilka chwil trafienie to dodatkowo jeszcze *napędziło* ekipę gości, którzy mieli doskonałą okazję na podwyższenie rezultatu. Kolejny raz na lewej stronie pogubiła się wołowska formacja obronna i po podaniu do środka pola doskonała okazja *otworzyła* się przed **Aleksandrem Wosiem**, ale uderzenie dolnobrzeżanina zdołał odbić **Jakub Mikuś** i skończyło się na strachu. Zawód graczy Rokity okazał się *dubeltowy*, gdyż chwilę później długie podanie z własnego przedpola posłał **Norbert Walczak**, a piłkę przejął **Michał Warpas**. Napastnik gospodarzy najpierw wygrał pozycję z obrońcą Rokity, a potem wykorzystał nie najlepsze ustawienie bramkarza rywali i precyzyjnym uderzeniem *odrobił* stratę gospodarzy. Kolejne minuty - podobnie jak wynik, były okresem dużo bardziej wyrównanej walki, choć odrobinę lepsi również w tym okresie wydawali się być przyjezdni. W grze zawodników Rokity widać było nieco więcej spokoju, potrafili dłużej utrzymać się przy futbolówce i skutecznie rozgrywać ją w środku pola, zagrożenie dla przeciwnika stwarzając również na skrzydłach. Wołowianie w tym okresie poddani zostali więc wymagającemu egzaminowi z gry obronnej, a pokazali, że nie tylko potrafią skutecznie bronić własnego przedpola, ale także wyprowadzić skuteczny kontratak. Po kolejnym prostopadłym podaniu pozycję w polu karnym dolnobrzeżan wygrał M. Warpas, ale napastnik MKP tym razem nie pokusił się o uderzenie, ale z wyrafinowaniem futbolowego *wygi* oszukał **Michała Wróbla**, który sprokurował rzut karny. Pewnie na prowadzenie *wapno* zamienił N. Walczak i teraz obraz w futbolowy *kalejdoskopie* przedstawiał się dużo korzystniej dla wołowian. Gospodarze nie dotrwali jednak z prowadzeniem do przerwy, gdyż gola do szatni *zafundował* im **Karol Wojtyło**. Doskonale odnalazł się on w *szesnastce* rywali po uderzeniu z rzutu wolnego i lekkim zamieszaniu wśród obrońców MKP, którym nie udało się utrzymać linii spalonego, co właśnie wykorzystał skrzydłowy Rokity, a jego trafienie było pewnego rodzaju zapowiedzią tego, na co mogliśmy liczyć po przerwie.

Druga połowa również nie rozczarowała, choć naprawdę mocne uderzenia mieliśmy tylko na jej początku. Pierwsza ofensywna akcja wołowian nie była wprawdzie rozegrana wzorowo i wydawało się, że *diabelska* obrona *skasuję* ją bez większych kłopotów, gdyż spokojny lot piłki w polu karnym nadzorowało 3 zawodników gości. Ostatecznie jednak do grona przysłowiowych *6 kucharek* wmieszał się **Grzegorz Mazurek** i to on okazał się tym piłkarzem, który ostatecznie zagrał futbolówkę, kierując ją do siatki bramki. Chwilę później pewną niefrasobliwością wykazali się również obrońcy MKP, którzy na moment *zgubili* we własnym polu karnym **Dominika Chylaka** - ten natomiast szybkim uderzeniem skutecznie zamknął atak swojej ekipy i ponownie mieliśmy remis. Na brak emocji i sportowej walki nie mogliśmy narzekać do końcowego gwizdka arbitra, ale wyraźnie widać było, że wraz z upływem czasu animusz tracą zawodnicy Rokity, a coraz śmielej po inicjatywę sięgają gospodarze, pod których dyktando gra toczyła się przez ostatnie pół godziny. W tym okresie zdecydowanie mocniej *przycisnęli* wołowianie, choć płynnie gra układała im się tylko do przedpola bramki rywali i na dobrą sprawę nie udało się stworzyć klarownej sytuacji strzeleckiej. Przy kilku interwencjach swój kunszt musiał wprawdzie potwierdzić **Daniel Wójcik**, ale w tym okresie *diabelski* golkiper był mocnym punktem w dolnobrzeskim składzie, więc ostatecznie obie drużyny podzieliły się punktami, a każda z nich na swój w pełni zasłużyła.

- *Rzeczywiście remis można uznać za sprawiedliwy wynik, ale nie da się ukryć, że mecz kończyliśmy z pewnym niedosytem* - komentował po końcowym gwizdku arbitra trener przyjezdnych **Jakub Wróbel**. - *Według mnie zbyt łatwo straciliśmy gole. Przy pierwszym trafieniu wołowian nasza defensywa dała się ograć w prostym kontrataku, zaś trzecia stracona bramka jest jeszcze trudniejsza do wytłumaczenia. Generalnie przyjmujemy wynik z pokorą, choć apetyt był nieco większy i zespół przez większą część meczu w pełni realizował założenia taktyczne. Nawet w końcówce, kiedy oddaliśmy MKP inicjatywę, a swojej ewentualnej szansy szukaliśmy w kontratakach. Żaden z nich nie okazał się na tyle składny, aby zaskoczyć przeciwnika i przechylić szalę zwycięstwa na naszą stronę.*

- *Dla takich spektakli warto być w tym sporcie* - powiedział nam po zakończonym spotkaniu trener MKP **Paweł Tronina**. - *Przede wszystkim cieszę się, że mogłem uczestniczyć w pożegnaniu tak ważnej dla wołowskiej piłki postaci, jak Daniel Adamczak. Mam nadzieję, że choć zrezygnował już z gry, to wciąż pozostanie w klubie i nadal będziemy mogli wspólnie pracować dla dobra wołowskiego futbolu. Jestem także pod dużym wrażeniem tego, co dla sobotniego widowiska zrobili kibice obu zespołów. Atmosfera derby dzięki nim była naprawdę niesamowita. Sam mecz też mógł się podobać, gdyż oba zespoły walczyły z dużą determinacją o pełną pulę. Dla nas mecz nie zaczął się najlepiej, ale potrafiliśmy szybko odwrócić jego losy i trochę szkoda, że po dość przypadkowym faulu i stałym fragmencie gry dostaliśmy bramkę do szatni. Po zmianie stron obie strony miały okazje do zdobycia zwycięskiego gola, ale ostatecznie remis uważam za sprawiedliwy rezultat.*

klasa OKRĘGOWA

18.kolejka:

ROKITA BRZEG DOLNY - Sokół Marcinkowice
(21 marca, 14.00)

Wiosenne rezultaty dolnobrzeskich *Diabłów* na razie nie porywają, choć w *derby* podopieczni trenera **Jakuba Wróbla** pokazali sporo futbolowej jakości, ale wystarczyła ona jedynie do remisu. Wyraźnie na należytym poziomie nie funkcjonuje jeszcze formacja defensywna, która także w Wołowie nie ustrzegła się błędów. Kolejnym rywalem, który sprawdzi dolnobrzeskich obrońców będzie zespół z Marcinkowic, który jesień zakończył tuż nad degradacyjną *kreską* (skuteczność **31%**), ale wśród pokonanych rywali gracze Sokoła *zapisali* Rokitę (**2-3**). W rundzie rewanżowej marcinkowiczanie zagrali jedynie przeciwko liderowi z Bielan i ku zaskoczeniu całej ligi - to właśnie oni zakończyli serię **18** ligowych spotkań Polonii bez porażki. Z całą pewnością najbliższych rywali dolnobrzeżan stać na wiele, a w przeciwieństwie do naszej drużyny - defensywa wydaje się ich mocną stroną. Średnia strata **1,75** gola w meczu to 5.wynik w lidze, ale dotychczas wyraźnie szwankuje forma strzelecka napastników Sokoła, którzy w spotkaniu zdobywali średnio **1,31** bramki, co jest najgorszym wynikiem w *okręgowej* stawce. Jesienne rezultaty marcinkowiczan nie budzą więc respektu, ale podobno jesteś tak *mocny* - jak w ostatnim meczu, dlatego drużyna z Marcinkowic na dolnobrzeskiej murawie również będzie chciała zaskoczyć. Może jej być o tyle łatwiej, że zespoły zagrają na *bocznej* płycie (renowacja głównej murawy), a ta zdecydowanie sprzyja defensywnie nastawionej ekipie.

WKS Wierzbice - MKP WOŁÓW
(20 marca, 18.00)

Po porażce z liderem i remisie w *derby* wołowian czeka kolejne trudne spotkanie w Wierzbicach. Konfrontacją z WKS podopieczni trenera **Pawła Troniny** *zaliczą* podium i teoretycznie najtrudniejszych konkurentów mieć już będą za sobą. W poprzedniej rundzie pojedynek obu zespołów zakończył się podziałem punktów (**2-2**) i dostarczył naprawdę sporych emocji. We wcześniejszych występach nasz zespół pokazał się z co najmniej przyzwoitej strony i chociaż na wierzbicką murawę z całą pewnością nie wybiegnie w roli faworyta, ale ekipę MKP trudno także uznać za skazaną na futbolowe *ścięcie*. Z całą pewnością bowiem nasi gracze mają także swoje atuty, choć jednym z nich nie będzie przychylność trybun, a przed własną publicznością rywale mogą pochwalić się skutecznością **87,5%** i tylko graczom bielańskiej Polonii udało się wygrać na tym *gorącym* terenie (**1-4**). Na wiosennym starcie zawodnicy MKP przywykli jednak do futbolowych zadań z rodzaju *Mission Impossible*, a chociaż do tej pory ich skuteczność nie jest w tym najwyższa, to jednak grę prezentują co najmniej przyzwoitą i może w Wierzbicach przyniesie ona wymierne rezultaty.

17.kolejka: Błysk - Polonia T. **0-4**; Strzelinianka - Piast Ż. **3-4**; Wratislavia - Wierzbice **1-4**; Sokół - Polonia B. **2-1**; Łozina - Orzeł P. **0-1**; Piast II Ż. - Piast L. **3-1**.

TABELA

1.	Polonia Bielany Wr.	17	**44**	50-15
2.	WKS Wierzbice	17	**35**	56-29
3.	**ROKITA BRZEG D.**	17	**33**	45-37
4.	Zenit Międzybórz	16	**32**	31-29
5.	**MKP WOŁÓW**	17	**31**	43-29
6.	Orzeł Pawłowice	17	**30**	28-27
7.	Polonia Trzebnica	17	**27**	44-27
8.	Strzelinianka Strzelin	17	**24**	32-38
9.	Piast Żerniki Wr.	17	**23**	44-40
10.	Piast II Żmigród	17	**18**	31-35
11.	KS Łozina	17	**18**	29-47
12.	Orzeł Marszowice	15	**17**	25-27
13.	Sokół Marcinkowice	16	**17**	21-28
14.	Piast Lutynia	17	**17**	28-39
15.	Błysk Kuźniczysko	17	**11**	25-45
16.	Wratislavia Wrocław	17	**5**	23-63

eprasa.pl 655395e829

TENIS STOŁOWY

WOLAVIA Z MISTRZOSTWEM

ROZGRYWKI LIGOWE

Na zakończenie ligowych zmagań tenisiści Wolavii pojadą do Jelcza-Laskowic, ale konfrontacja z tamtejszą Victorią nie ma już znaczenia w walce o najwyższą lokatę, gdyż nasz zespół zwycięstwo we *wschodniej* części **3**.ligi przypieczętował kompletem punktów w starciu z makowickim Płomieniem. Do końca o zwycięstwo na **5**.froncie walczyć będą natomiast gracze dolnobrzeskiego KS, ale im wystarczy remis w pojedynku ze Świtem, choć z całą pewnością *goniący* ich wrocławianie nie będą łatwym rywalem. Na pewno nie tak łatwym, jak 3.skład klubu z Jelcza-Laskowic, który zdecydowanie uległ *rezerwistom* Rokity Brzeg Dolny.

3.LIGA (wschód)

Kolejny *krok* w stronę zwycięstwa na *wschodzie* **3**.ligi wykonali tenisiści Wolavii, którzy dopiero nie tak dawno (20 stycznia) stracili pierwszy punkt w rozgrywkach. Stało się to w Makowicach (**9-9**), ale w 13.kolejce przy własnych stołach nasi tenisiści *zgasili* Płomień, choć nie wszystko od początku szło jak po *maśle*. Mecz zwycięstwem rozpoczął **Michał Walencki**, ale na zakończenie początkowej serii gier singlowych wynik musiał *gonić* **Krzysztof Kaczmarek**, co mu się ostatecznie udało. Choć jeszcze po 1.pojedynku deblowym goście przez chwilę mogli cieszyć się prowadzeniem, to w kolejnych występach miejscowi - z lekkim *mozołem* wprawdzie, ale jednak *budowali* swoją przewagę, która ostatecznie pozwoliła im na sięgnięcie po 12.zwycięstwo w rozgrywkach, co ostatecznie rozstrzyga ligową rywalizację na *wschodzie*.

WOLAVIA WOŁÓW

- Płomień Makowice 10-6

WOLAVIA: M. Walencki (**4,5**), K. Kaczmarek (**4,5**), D. Źródło (**1**), P. Mielko.

TABELA - grupa 1				
1.	**WOLAVIA WOŁÓW**	13	**25**	129-59
2.	AZS **III** Wrocław	12	**18**	106-65
3.	Victoria Jelcz-Lask.	12	**18**	102-68
4.	Płomień Makowice	13	**18**	111-74

14.kolejka (28 marca): Victoria - **WOLAVIA.**

5.LIGA

Do ostatniego spotkania trwać będzie rywalizacja o zwycięstwo na **5**.*froncie* tenisowej rywalizacji, a swój kolejny krok na drodze do sportowego awansu wykonali tenisiści dolnobrzeskiego KS. Piątek *13*. przyniósł naszej drużynie szczęście, choć w konfrontacji z konkurentami ze Strzelina nasi zawodnicy sami na nie solidnie zapracowali. Długo wydawało się, że rywalizacja o 1.lokatę rozegra się pomiędzy ekipami KS i Świtu, ale akces do niej zgłosił również zespół Granitu, pokonując przy własnych stołach konkurentów z Wrocławia (**10-8**), co mocno *spłaszczyło* rankingową sytuację. Ostatnie słowo w tej rozgrywce należeć będzie do tenisistów Świtu, którzy swój mecz z *Akademikami* rozegrają dopiero na początku kwietnia, ale dolnobrzeżanie ciągle mogą sprawić, że wynik tej konfrontacji nie będzie miał znaczenia przy *obsadzeniu* pozycji lidera na zakończenie zmagań. Pierwszy *krok* należało wykonać w meczu z Granitem i to się udało.

Wprawdzie początek spotkania zapowiadał trudną sportową *przeprawę*, gdyż na singlowe zwycięstwa gospodarzy przyjezdni potrafili odpowiedzieć równie skutecznymi *ciosami*, ale starcia tenisowych *tandemów* przyniosły już pełny sukcesy dolnobrzeżanom, dla których był to doskonały moment na nabranie sportowego *rozpędu*. Kiedy z meczowymi punktami od stołów odchodzili **Krzysztof Strzałkowski** oraz **Łukasz Haczkiewicz** szala zwycięstwa zdecydowanie przechyliła się już na stronę gospodarz (**6-2**), a przecież kolejny raz znakomite zawody rozgrywał **Filip Komadowski**, który ciągle może pochwalić się **100**% skutecznością (wspólnie z K. Strzałkowskim). Długo w piątek nie mógł natomiast *przełamać* się **Damian Łopatecki**, ale ostatecznie to jemu przyszło *zamknąć* mecz, który rozstrzygnął się już w 14.starciu.

Tenisiści KS zrobili więc swoje i jeśli na zakończenie rywalizacji przywiozą z Wrocławia choć punkt, to sezon zakończą w fotelu lidera. Właśnie takie rozstrzygnięcie spotkania ze Świtem (**9-9**) padło na inaugurację rozgrywek i wówczas było tom pewne rozczarowanie, gdyż nasz zespół we wrześniowym pojedynku prowadził już **9-6**, by ostatecznie zainkasować tylko punkt, ale teraz taka zdobycz w zupełności wystarczy - choć należy się spodziewać, że ekipa KS przy wrocławskich stołach zagra o pełną pulę.

Znacznie dłuższą ligową *drogę* ma jeszcze przed sobą dolnobrzeski Rokita, którego skład humory poprawił sobie zwycięstwem w Lizawicach (**10-3**), ale teraz dobrą *passę* wypada jeszcze podtrzymać w Ciechowie.

KS BRZEG DOLNY

- Granit II Strzelin 10-4

KS: F. Komadowski (**3,5**), K. Strzałkowski (**3,5**), Ł. Haczkiewicz (**1,5**), D. Łopatecki (**1**), M. Strzałkowski (**0,5**).

TABELA - grupa 1				
1.	**KS BRZEG DOLNY**	13	**22**	125-70
2.	Granit **II** Strzelin	13	**20**	118-74
3.	Świt Wrocław	12	**19**	115-68
4.	AZS **IV** Wrocław	12	**16**	102-67

TABELA - grupa 2				
5.	FRAF Kobierzyce	14	**18**	122-91
6.	Ajde **II** Oleśnica	14	**18**	117-88
7.	Orion **III** Szewce	13	**12**	100-100
8.	Sady Wierzchowice	14	**10**	86-123
9.	**ROKITA BRZEG D.**	13	**8**	72-110
10.	Orzeł **III** Lizawice	14	**5**	51-128
11.	ULKS **II** Ciechów	13	**5**	82-116
12.	Odra Oława	13	**3**	60-115

15.kolejka (21 marca): ULKS **II** - **ROKITA;**
14.kolejka (28 marca): Świt - **KS.**

6.LIGA

Z dużymi szansami na końcowe zwycięstwo w **6**.lidze do 2.rundy rywalizacji przystępował 2.*skład* Wolavii - choć już na starcie nasz zespół przed ostatnim *okrążeniem* sporo tracił do konkurentów z *rezerw* wrocławskiego Świtu. A ci nie zamierzali zwalniać - w przeciwieństwie do wołowian, którzy trochę z tonu spuścili w Oleśnicy i remis z Ajde (**9-9**) praktycznie zakończył ten *wyścig*. Wyjazd do dolnośląskiej stolicy i mecz z liderem będzie jednak znakomitym sportowym sprawdzianem dla naszych tenisistów.

TABELA - grupa 1				
1.	Świt **II** Wrocław	13	**24**	126-61
2.	**WOLAVIA II WOŁÓW**	13	**19**	116-73
3.	Ajde **III** Oleśnica	13	**18**	113-79
4.	UKSTS **II** Kiełczów	13	**14**	101-86

14.kolejka (21 marca): Świt **II** - **WOLAVIA.**

7.LIGA

Swój rankingowy dorobek w ostatnich występach podwoiła dolnobrzeska młodzież (średnia wieku drużyny **10,7**), która najpierw komplet ligowych punktów przywiozła z Sycowa (**10-6** *vs.* MOSiR **III**), a w minioną sobotę dała sportowy *koncert* przeciwko konkurencji z Jelcza-Laskowic. W cały pojedynku z Victorią nasz zespół stracił zaledwie **4** sety, a w każdym z rozegranych średnio ledwie **7,4** *piłeczki*.

ROKITA II BRZEG DOLNY

- Victoria III Jelcz-Laskowice 10-0

ROKITA: A. Ciochoń (**2,5**), Z. Drozdowska (**2,5**), L. Kwapisz (**2**), A. Łukojko (**2**), K. Szczotka (**0,5**), M. Maksymowicz (**0,5**).

TABELA - grupa 2				
7.	Start Wrocław	13	**12**	73-101
8.	MOSiR **II** Syców	13	**12**	83-77
9.	**ROKITA II BRZEG D.**	13	**8**	60-100
10.	MOSiR **III** Syców	13	**8**	67-109
11.	GOKiS **V** Kąty Wr.	13	**2**	25-126
12.	Victoria **III** Jelcz-Lask.	13	**0**	27-130

14.kolejka (28 marca, 10.00): **ROKITA** - GOKiS **V.**

Marzec przyniósł nie tylko kilka istotnych rozstrzygnięć przy ligowych stołach, ale nasze regionalne gwiazdy celulojdowego sportu rozstrzygnęły pomiędzy sobą sportowy bój o indywidualne tytuły mistrzów Dolnego Śląska. Areną tych zmagań była hala w Szczawnie-Zdroju, gdzie do rozdania było **5** kompletów medali. Oczywiście największe zainteresowanie towarzyszyło turniejom singlowym, a w grupie tenisów nasi reprezentanci bez wątpienia byli wymieniani w gronie faworytów.

W marcowej rozgrywce *rękawicę* sportowej rywalizacji podjęło aż **50** zawodników, a **7** z nich o regionalne trofeum walczyło pod *banderą* wołowskiej Wolavii. Każdemu z nich marzyło się zwycięstwo, ale z realnymi na nie szansami do zmagań przystąpili na pewno **Krzysztof Kaczmarek** i **Michał Walencki**, którzy na regionalnej liście rankingowej notowani są w ścisłej czołówce (odpowiednio 3. i 4.pozycja). Obaj udział w zawodach rozpoczęli od 2.rundy (1/16) i obaj na kolejnym etapie *zameldowali* się bez straconego seta, by swoją udaną *passę* kontynuować również w następny występie. W ćwierćfinałach *poprzeczka* sportowych wymagań poszła już znacznie wyżej, o czym przekonali się obaj już w początkowych setach swoich gier, gdyż obaj odchodzili od stołów pokonani, ale w kolejnych *odsłonach* wołowianie zdołali odwrócić losy pojedynków i obaj na zakończenie występów mogli cieszyć się awansem do strefy medalowej. Miejsce w finale wywalczył jednak tylko K. Kaczmarek, a jego klubowy kolega po zaciętym meczu i emocjonującym *tie-break'u* musiał uznać wyższość konkurenta z wrocławskiego AZS. W finałowej grze reprezentant Wolavii wziął jednak na *akademickim* tenisiście rewanż i chociaż przed zwycięstwem musiał jeszcze rozegrać **5** zaciętych setów, to ostatecznie marcowe zawody zakończył z mistrzowskim tytułem.

GRA SINGLOWA (seniorzy)		
1.	**Krzysztof Kaczmarek**	WOLAVIA
2.	Piotr Bereziuk	AZS Wrocław
3.	**Michał Walencki**	**WOLAVIA**
	Tomasz Urbański	AZS Wrocław
17.	Piotr Mielko	WOLAVIA
	Damian Wojtyła	WOLAVIA
25.	Grzegorz Buczyński	WOLAVIA
33.	Dominik Zwolski	WOLAVIA
40.	Mateusz Hulbój	WOLAVIA

W turnieju pań swoje umiejętności zaprezentowały **22** zawodniczki, a w marcowych zawodach oprócz regionalnego tytułu stawką ich sportowej walki były kwalifikacje do krajowego *championatu*. Z dalszej lokaty czołowe pozycje atakował reprezentująca Wolavię **Paulina Nowacka**, której występy do samego końca trzymały w napięciu. Każdą z **3** swoich gier nasza zawodniczka kończyła *tie-break'iem*, z których ten ostatni nie miał już szczęśliwego końca, ale 3.pozycja w tej rozgrywce jest potwierdzeniem jej dużych umiejętności. Nasza tenisistka znalazła się również w ścisłym gronie (8) pretendentek do regionalnej *korony* i swój udział w turnieju głównym rozpoczęła… zwycięskim *tie-break'iem*. Później przyszło jej jednak *skrzyżować* rakietę z wrocławianką **Natalią Gaworską**, która niedawno swój sportowy talent potwierdziła w krajowym Grand Prix w kategorii juniorów (5.miejsce), a w Szczawnie-Zdroju sięgnęła po mistrzowski tytuł, wołowianka zaś ostatecznie stanęła na najniższym stopniu podium.

GRA SINGLOWA (seniorki)		
1.	**Natalia Gaworska**	**AZS Wrocław**
2.	Malwina Jarecka	AZS Wrocław
3.	**Paulina Nowacka**	**WOLAVIA**
	Magdalena Kasenberg	GOKiS Kąty Wr.

Turnieje deblowe naszym reprezentantom krążków nie przyniosły, ale marcowy dorobek uzupełniła jeszcze P. Nowacka, która w duecie z **Rafałem Dworakowskim** (AZS Wrocław) zagrała w finale mikstów, kończąc ostatecznie zawody ze srebrnym medalem.

PIŁKA NOŻNA — klasa **A**

Ciekawie sezon *rozwija* się w **1**.grupie wrocławskiej klasy **A**, gdzie ciągle nie widać zdecydowanego faworyta nadchodzącej walki o *okręgowy* awans. Dawno temu liczyliśmy, że w tym gronie na tym etapie rozgrywek będzie zespół z Lubiąża, ale dla piłkarzy Odry nie są to udane rozgrywki, co po raz kolejny potwierdzili na wrocławskim Parasolu. Oczywiście znacznie więcej powodów do utyskiwań mają kibice w Miłczu, ale tym razem ich Sparta powróciła z Osieku z punktową zdobyczą, choć pokonać ekipy LZS się nie udało.

Polonia Wrocław
- ODRA LUBIĄŻ 5-2 (2-0)
Bramki: D. Osodo (83′), A. Niewiadomski (85′); **Żółte kartki:** M. Mostipan, J. Niewiadomski; **ODRA:** K. Bronowicki – K. Sołowski, J. Niewiadomski D. Soroko (65′Ł. Piskorski), D. Osodo, P. Wanias, P. Leśniewski (18′ A. Niewiadomski), M. Mostipan, F. Ayoola, K. Romanowicz (55′ G. Połetek), M. Kijaczek (65′ P. Główka).

Choć bieżące rozgrywki ledwie przekroczyły półmetek, to dla zespołu z Lubiąża mogą już stanowić swoisty futbolowy *poligon* przed kolejną ligową kampanią. Nasza drużyna bowiem nie ma już większych szans na włączenie się do walki o najwyższe lokaty, a ich przewaga - zarówno punktowa, jak i w piłkarskim potencjale, nad strefą spadkową sprawia, że ekipie Odry degradacja także raczej nie zagrozi. Coraz więcej minut na boisku dostają więc młodzi zawodnicy, którzy nie zawsze sprawnie radzą sobie z zadaniami, które przed ekipą stawia nowy szkoleniowiec **Robert Rosiński**. Tak właśnie było w starciu z wrocławskim Parasolem, w którym nasz zespół nie prezentował się źle, ale swoich atutów i dobrych momentów w grze nie potrafił *przekuć* w bramkową zdobycz. Rywale natomiast zagrali skuteczny futbol i w pełni zasłużenie sięgnęli po przekonywujące zwycięstwo.

LZS Osiek
- SPARTA MIŁCZ 2-2 (1-1)
Bramki: P. Chmielewski (6′, 62′);
Żółte kartki: P. Sobczak, P. Konon, M. Czochara, M. Oleszkiewicz, M. Hańczyk - **2**;
Czerwona kartka: M. Hańczyk (+90′);
SPARTA: M. Krajka – I. Partyka, G. Matyniak (78′ S. Pęcherski), D. Grablewski (75′ F. Paszkowski), T. Kuc, M. Czochara, M. Hańczyk, P. Konon (75′ D. Morawski), P. Sobczak, P. Chmielewski, K. Romanowicz (60′ M. Oleszkiewicz).

Chociaż *outsiader* z Osieku na własnym boisku zdobył **67**% wszystkich ligowych punktów (których przed meczem ze Spartą miał na koncie 9), to jednak atut własnego boiska sprawdził się tylko 2 razy w 8 spotkaniach, więc nawet pogrążony w głębokim kryzysie zespół z Miłcza mógł marzyć o korzystnym wyniku w konfrontacji z LZS. Z całą pewnością goście liczyli nawet na nieco więcej, gdyż okoliczności niedzielnego meczu przemawiały na ich korzyść aż do doliczonego czasu gry, kiedy to gospodarzom udało się wyrównać.

Pozostałe wyniki: Maślice - Sokół **3-0**; Mechanik - Zorza W. **1-2**; Widawa - Kąty Wr. **3-4**; Zieloni - Zorza P. **1-2**; Błyskawica - Parasol **2-4**.

TABELA				
1.	Zorza Wilkszyn	17	**40**	50-10
2.	Parasol Wrocław	17	**37**	46-12
3.	KP Kąty Wrocławskie	17	**36**	56-18
4.	Polonia Wrocław	17	**31**	51-26
5.	Polonia II Środa Śl.	16	**31**	44-33
6.	Zorza Pęgów	17	**31**	47-38
7.	Widawa Wrocław	17	**25**	38-31
8.	Zieloni Rakoszyce	17	**25**	41-47
9.	Sokół Smolec	17	**23**	37-37
10.	**ODRA LUBIĄŻ**	17	**23**	26-26
11.	Błyskawica Lenartowice	17	**21**	52-35
12.	Porcelana Ciechów	16	**21**	39-50
13.	Mechanik Brzezina	17	**20**	29-39
14.	Maślice Wrocław	17	**13**	24-46
15.	LZS Osiek	17	**10**	23-70
16.	**SPARTA MIŁCZ**	17	**4**	9-94

18.kolejka (22 marca, 14.00): **ODRA** - Zieloni, **SPARTA** - Porcelana.

PIŁKA NOŻNA — klasa **B**

Piłkarze z naszych powiatowych drużyn fundują nam już spore emocje w ligowej walce o punkty, ale wielu kibiców z niecierpliwością oczekuje wiosennych gwizdków, które rozpoczną rundę rewanżową na boiskach klasy **B**. Z dużymi nadziejami oczekują ich kibice w Krzydlinie Małej, gdyż jesienią znakomicie zaprezentowali się gracze AKS, którzy bez porażki i ze skutecznością **89,7**% przewodzą w *naszej* grupie rozgrywkowej. Jakby tego było mało, w trakcie zimowej przerwy do drużyny dołączyli jeszcze gracze, którzy nawet jeśli nie poprawią jeszcze futbolowego *oblicza* zespołu, to z całą pewnością podniosą poziom wewnętrznej rywalizacji w drużynie. Bez wątpienia *papiery* na grę nie tylko na **B**-klasowym poziomie mają **Wojciech Wypych** (na zdjęciu) oraz **Mateusz Pawłowicz**, którzy na rzecz AKS opuścili Lubiąż i już w meczach kontrolnych udowodnili swoją przydatność dla zespołu. Solidną *opcją* na pozycji golkipera wydaje się być także **Kacper Golinowski**, a chociaż na krótko przerwał swoją przygodę z piłką, to jednak pomiędzy słupkami bramki MKP jakiś czas temu spisywał się bardzo przyzwoicie. Dolnobrzeski KS na Krzydlinę zamienił **Krystian Kubacki** i *chodzą* plotki, że to nie ostatnie zimowe wzmocnienie lidera.

Skład i jesienne wyniki pokazują, że ekipa AKS zamierza wiosną walczyć o awans, a chociaż przygody z wyższym *szczeblem* nie zawsze były w wykonaniu naszych drużyn imponujące, to jednak wartość krzydlinian jako potencjalnego beniaminka klasy **A** wydaje się bardzo przyzwoita. Zimowe sparingi drużyna rozpoczęła meczem z Orlą Wąsosz i efektownym zwycięstwem (**6-1**). Potem po dość wyrównanym pojedynku krzydlinianie ulegli Zorzy Pęgów (**1-4**), wysoko ograli Zielonych Rakoszyce (**6-1**), ulegli *rezerwom* Polonii Bielany (**2-5**), pokonali 3.skałd żmigrodzkiego Piasta (**3-1**) i w minioną niedzielę zremisowali z Unią Rosochata (**3-3**) - przed konfrontacją z rywalami ze Skokowej (22 marca, 11.00) na boisku w Wołowie można więc być zdecydowanym optymistą.

Zbliżająca się piłkarska wiosna najbardziej oczekiwana jest więc w Krzydlinie, ale przecież w zimowej przerwie sporo działo się także w pozostałych powiatowych futbolowych *obozach*. Może kadrowe wzmocnienia czy wyniki osiągane w sparingach nie były tak jednoznaczne, ale nadchodzące zmagania również ciekawie zapowiadają się także w pozostałych **8** piłkarskich *ośrodkach*.

14.kolejka (22 marca, 11.00): **KRZYDLINA** - Dolpasz; **VICTORIA** - Dąb; **RUCH** - **KOMETA**; **BRZEG D.** - **POGOŃ**; **KUSY** - **OLIMPIA**; Odra - **ZRYW**.

TABELA				
1.	**AKS KRZYDLINA M.**	13	**35**	63-12
2.	Bresna Brzeźno	13	**28**	61-29
3.	KS Piotrkowice	13	**25**	45-32
4.	**VICTORIA ORZESZKÓW**	13	**24**	55-24
5.	**KOMETA KRZELÓW**	13	**24**	48-29
6.	**KS BRZEG DOLNY**	13	**24**	32-28
7.	**POGOŃ WIŃSKO**	13	**24**	44-37
8.	**KUSY POGALEWO W.**	13	**19**	38-34
9.	Dąb Kuraszków	13	**14**	36-47
10.	**OLIMPIA GODZIĘCIN**	13	**11**	37-59
11.	**ZRYW GŁĘBOWICE**	13	**11**	30-39
12.	Dolpasz II Skokowa	13	**9**	25-66
13.	Odra Uraz	13	**7**	24-56
14.	**RUCH WARZĘGOWO**	13	**4**	18-64

eprasa.pl 655395e829

USŁUGI

Tapicer Dokładnie. tel. 604 300 278

Gabinet Reumatologiczny Małgorzata Hańczyc Specjalista Reumatolog. Choroby stawów i kręgosłupa toczeń, reumatoidalne zapalenie stawów i inne stany zapalne stawów, zespoły bólowe. Trzebnica ul Obornicka 6b. Rejestracja w dni powszednie. SZYBKIE TERMINY 506 318 601

Hydrauliczne usługi, wymiana kranów, rur, zaworów, przeróbki wymiana instalacji, usuwanie wycieków, montaż WC, kabin prysznicowych, przepychanie zatkanych rur 24h, kamera inspekcyjna. Doświadczenie. Skuteczność. Zapraszam 507 605 245

ZŁOTA RĄCZKA – SZYBKO, SOLIDNIE, TANIO! Naprawy domowe i drobne remonty: - montaż półek, karniszy, lamp - naprawa kranów i spłuczek - malowanie i drobne prace wykończeniowe - skręcanie mebli - wymiana gniazdek, włączników Terminowość • Doświadczenie *Zniżki dla seniorów! Zadzwoń: 507605245

Usługi hydrauliczne- pełny zakres. Spawanie instalacji gaz, montaż wszystkich rodzajów ogrzewań i kotłowni, pompy ciepła i kotły Co tel. 501709690

NIERUCHOMOŚCI

SPRZEDAM

Sprzedam mieszkanie 3 pokojowe o powierzchni 48 m² położone na Osiedlu Fabrycznym w Brzegu Dolnym. Lokal posiada balkon oraz przynależną piwnicę. Mieszkanie do własnej aranżacji (do remontu), co pozwala na wykończenie wnętrza według własnego gustu. Zapraszam do kontaktu telefonicznego 601843530

Sprzedam działkę budowlaną w Proszkowej o pow. 0,1055 ha tel. 792186985

Sprzedam działkę budowlaną w Pyszącej o pow. 10 arów, tel. 602211572.

WYNAJMĘ

Wynajmę mieszkanie dwupokojowe w Wołowie tel. 504060100

MOTORYZACJA

SPRZEDAM

Sprzedam samochód opel Sintra w całości lub na części tel. 660819257

Sprzedam przyczepę do ciągnika, zarejestrowana tel. 500035499

KUPIĘ

Kupię auto do 800 zł, 604317276.

Kupię ciągniki, przyczepy i maszyny rolnicze 602811423 lub 535135507

RÓŻNE

SPRZEDAM

Sprzedam drewno opałowe tel. 609487417

Sprzedam drewno opałowe, sezonowane tel. 606587176

Wydzierżawię lub sprzedam komplet maszyn do produkcji ramek pszczelich. Zakład aktualnie jest czynny tel. 501608012

Sprzedam owies kontakt: 782975645

KUPIĘ

Kupię monety, zegarki, srebro, odznaczenia. 725332771

PRACA

DAM PRACĘ

Zatrudnię kobietę do prac domowych , prawo jazdy pożądane. Warunki: mieszkanie i wyżywienie służbowe.Wynagrodzenie do uzgodnienia. Umówić się na rozmowę tel. 606587176

Zatrudnię ogrodnika tel. 606587176

POMOC

• Grupa Anonimowych Alkoholików, Wołów pl. Szkolny 2, grupa Tolerancja- niedziela godz. 17:00,grupa Sami Swoi wtorek godz.17:00 Ścinawa ul. Zgody 12 (salka katechetyczna), piątek godz. 17.00, tel. zaufania 71 321 21 24 od godz. 16:00.

• Pomoc weterynaryjna, tel. 071 319 03 78; 0606 46 97 97.

• Punkt Wspierania Rodzin, Rynek 18, Brzeg Dolny, GOSP. p. nr 2, wtorek 17.00–19.00, tel. 071 319 56 62, w. 19.

• Psycholog, Rynek 18, Brzeg Dolny, GOSP. p. nr 2, poniedziałek – piątek 16.00–20.00, tel. 071 319 56 62, w. 19.

REKLAMA

Jak zamówić ogłoszenia drobne
na stronie www.kuriergmin.pl/ogłoszenia-drobne/
pocztą: "Kurier Gmin" 56-100 Wołów ul. Zwycięstwa 15
wyślij sms-em: pod numer 79567 koszt 9 zł + Vat zaznaczając od OKG (spacja)treść ogłoszenia
e-mailem: sekretariat@kuriergmin.pl lub osobiście
Numer konta: Bank MBANK 83 1140 2004 0000 3902 4474 9895 / 71 319 79 18

REKLAMA

Gabinet Weterynaryjny „EUROVET"
www.eurovet.com.pl
Oferujemy:
- badanie laboratoryjne krwi i moczu (na miejscu),
- lecznictwo i profilaktyka,
- chirurgia,
- okulistyka i stomatologia,
- USG,
- zwierzęta egzotyczne i ptaki,
- czipowanie i paszporty,
- strzyżenie i zabiegi kosmetyczne.

Wojciech Poral specjalista chirurg 696 302 170
Krzysztof Franas 696 027 476
Wołów, ul. Poznańska 2
pon. - pt. 8:00-18:00
sob. 9:00-14:00
tel. 71/389 42 64
REKLAMA

REKLAMA

eprasa.pl 655395e829

INFORMACJE Z GMINY WOŁÓW

Uroczyste obchody Dnia Kobiet i Mężczyzn w PZEiR w Wołowie

10 marca 2026 roku w siedzibie Polskiego Związku Emerytów, Rencistów i Inwalidów w Wołowie odbyła się wyjątkowa uroczystość z okazji Dnia Kobiet i Mężczyzn. Spotkanie zgromadziło licznych członków oraz sympatyków związku, którzy wspólnie świętowali w serdecznej i radosnej atmosferze.

Wydarzenie było doskonałą okazją do integracji, rozmów oraz spędzenia czasu w gronie przyjaciół. Nie zabrakło uśmiechów, życzliwości oraz wzajemnych wyrazów szacunku. Uczestnicy mieli możliwość wspólnego świętowania i celebrowania tego wyjątkowego dnia, który na długo pozostanie w ich pamięci.

Organizatorzy zadbali o wyjątkową atmosferę oraz staranne przygotowanie spotkania, za co należą się im serdeczne gratulacje i podziękowania. Dzięki ich zaangażowaniu wydarzenie przebiegło w niezwykle miłej i uroczystej atmosferze.

Z tej okazji wszystkim Paniom i Panom złożono najserdeczniejsze życzenia zdrowia, radości, pogody ducha oraz wielu pięknych chwil każdego dnia. Był to dzień pełen ciepła, wzajemnej życzliwości i wspólnej radości, który jeszcze bardziej zintegrował lokalną społeczność.

inf

Ogłoszenie-materiał promocyjny Gminy Wołów

OGŁOSZENIE

Na podstawie art. 38 ust. 4 ustawy z dnia 21 sierpnia 1997 r. o gospodarce nieruchomościami (tekst jednolity: Dz. U. z 2024 poz. 1145 z późniejszymi zmianami) Burmistrz Gminy Wołów

ODWOŁUJE III ustny przetarg nieograniczony
na sprzedaż nieruchomości stanowiącej własność Gminy Wołów
ogłoszony na dzień 24.03.2026 na godzinę 10.00

Wołów, ul. Koszarowa

Nieruchomość niezbudowana oznaczona w Księdze Wieczystej oraz ewidencji gruntów i budynków jako działka nr **35/31 Am 30** o pow. 0,0139 ha (B- tereny mieszkaniowe).
W Miejscowym Planie Zagospodarowania Przestrzennego nieruchomość jest oznaczona symbolem MM/2 – teren zabudowy mieszkaniowej mieszanej, wielorodzinnej, usługowej i znajduje się w strefach ochrony konserwatorskiej: „A" „B" i „W"
Ze względu na lokalizację na terenie historycznego ośrodka miasta wpisanego do rejestru zabytków, na dawnej zabudowie średniowiecznej i nowożytnej oraz na wymóg stosowania się do przepisów ustawy z dnia 23.07.2003 r. o ochronie zabytków i opiece nad zabytkami, wszelkie zamierzenia budowlane winny być uzgadniane z Dolnośląskim Wojewódzkim Konserwatorem Zabytków we Wrocławiu i poprzedzone wyprzedzającymi badaniami archeologiczno – architektonicznymi, za jego pozwoleniem.
Relikty zabytkowej architektury podlegają ochronie konserwatorskiej.
Forma zbycia – przeniesienie prawa własności.
Cena wywoławcza – 23.000,00 zł
Do ceny wylicytowanej w przetargu zostanie doliczony podatek VAT w wysokości 23%
Wadium – 2.300,00 zł
Postąpienie nie może wynosić mniej niż 1% ceny wywoławczej z zaokrągleniem w górę do pełnych dziesiątek złotych.

Przetarg odwołuje się z powodu konieczności rozpatrzenia wniosku z dnia 10.03.2026 r. dotyczącego możliwości sprzedaży tej działki w trybie bezprzetargowym.
Ogłoszenie wywieszono w siedzibie Urzędu Miejskiego w Wołowie w holu Ratusza oraz w przybudówce B Ratusza a także na stronach internetowych właściwego urzędu.

Ogłoszenie płatne

BURMISTRZ GMINY WOŁÓW

podaje do publicznej wiadomości
Wyciąg z ogłoszenia o IV ustnym przetargu ograniczonym na sprzedaż nieruchomości położonej w Wołowie

Przedmiotem przetargu jest sprzedaż działki niezabudowanej nr **44/2 Am 28 o pow. 0,0119 ha** w Wołowie przy ul. Komuny Paryskiej. Księga wieczysta nr WR1L/00026835/1.
W Miejscowym Planie Zagospodarowania Przestrzennego działka jest oznaczona symbolem ZP/4 – teren zieleni parkowej i znajduje się w strefie „B" ochrony konserwatorskiej tożsamej z obszarem ujętym w wykazie zabytków oraz w strefie ochrony konserwatorskiej zabytków archeologicznych.
Forma zbycia – przeniesienie prawa własności.
Cena wywoławcza – 9.500,00 zł
Dostawa nieruchomości jest zwolniona od podatku VAT na podstawie art. 43 ust.1 pkt. 9 ustawy z dnia 11 marca 2004 r. o podatku od towarów i usług (Dz.U.2025.775).
Wadium – 1.000,00 zł
Postąpienie nie może wynosić mniej niż 1% ceny wywoławczej z zaokrągleniem w górę do pełnych dziesiątek złotych.
Niewielka powierzchnia działki, jej wydłużony kształt i przeznaczenie uzasadniają zastosowanie trybu przetargu ograniczonego do właścicieli nieruchomości przyległych.
Przetarg na sprzedaż ww. nieruchomości odbędzie się **28.04.2026 r. o godz. 10.00** w siedzibie Urzędu Miejskiego w Wołowie (Rynek 34, sala sesyjna).
Ogłoszenie o przetargu zostało wywieszone na tablicach ogłoszeń Urzędu Miejskiego w Wołowie w holu Ratusza i przybudówce B a także opublikowane na stronach internetowych Urzędu Miejskiego www.bip.wolow.pl oraz www.wolow.pl.
Szczegółowe informacje można uzyskać w Wydziale Geodezji i Gospodarki Nieruchomościami – telefonicznie pod numerami 71/ 319 13 15, 71/ 319 13 24.

Ogłoszenie płatne

KURIER GMIN
TYGODNIK • WYDAJE „Agencja Reklamowo-Medialna ART" Marta Ringart Orłowska, redakcja: Marta Ringart-Orłowska (redaktor naczelna), Katarzyna Dolata (administracja, reklama, marketing), Dariusz Judziński (dziennikarz sportowy), Dagmara Zielińska (dziennikarz), Katarzyna Kijakowska (dziennikarz), Kalina Tabor (dziennikarz), kolportaż: Stanisław Bednarz, Beata Wichman. Redakcja i biuro ogłoszeń: Wołów, ul. Zwycięstwa 15 – czynne od poniedziałku do piątku 8.00-16.00, tel. 071/ 319 79 18; • Skład własny • Druk: ZPR Media Film & TV S.A. • Redakcja nie odpowiada za treść ogłoszeń, reklam i życzeń. Zastrzega sobie prawo zmiany tytułów, skracania i adiustacji tekstów • Wzory reklam chronione są prawem autorskim • Materiałów niezamówionych nie zwracamy • Nasz adres poczty elektronicznej: sekretariat@kuriergmin.pl; reklama@kuriergmin.pl Nakład do 3000 sztuk. Tygodnik Kurier Gmin należy do Stowarzyszenia Gazet Lokalnych (SGL) i Stowarzyszenia Dolnośląskie Media Lokalne (SDML). Portal: www.kuriergmin.pl

eprasa.pl 655395e829

Zegarowa rewolucja na horyzoncie?

Wielkimi krokami zbliża się kolejna zmiana czasu. Już za niespełna dwa tygodnie, w nocy z 28 na 29 marca, pośpimy o godzinę krócej. Choć od lat mówi się o zaprzestaniu tego uciążliwego procederu, temat w Unii Europejskiej utknął w martwym punkcie. Teraz jednak Polska zyskała potężnego sojusznika – do walki o stały czas dołącza Hiszpania.

Dla wielu z nas to najgorszy moment w roku. Przejście na czas letni oznacza, że nad ranem wskazówki zegarów przesuniemy z godziny 2:00 na 3:00. Skradziona godzina snu to jednak nie tylko problem z porannym wstaniem. Naukowcy od dawna alarmują, że drastyczne ingerowanie w nasz rytm biologiczny wpływa negatywnie na zdrowie, koncentrację, a nawet zwiększa ryzyko zawałów czy wypadków drogowych.

Polska proponuje „test wytrzymałości"

Nasz kraj od dawna jest jednym z liderów ruchu na rzecz zniesienia zmiany czasu. Jak informuje Ministerstwo Rozwoju i Technologii, Polska przedstawiła unijnym partnerom konkretną propozycję: wprowadzenie stałego czasu letniego na dwuletni okres próbny. Pozwoliłoby to czarno na białym ocenić, jak brak zmiany czasu wpłynie na naszą gospodarkę i zużycie energii.

Do tej pory Bruksela zasłaniała się innymi priorytetami, najpierw pandemią, potem wojną na Ukrainie. Jednak teraz do gry wchodzi Hiszpania. Premier Pedro Sanchez otwarcie przyznaje, że jest sceptyczny wobec dalszego „kręcenia zegarkami". Hiszpanie, podobnie jak Polacy, nie widzą już realnych oszczędności energii, które kiedyś, w czasach kryzysów naftowych ubiegłego wieku, były głównym powodem wprowadzenia tych przepisów.

Fot.Dagmara Zielińska

Dlaczego to takie trudne?

Wydawać by się mogło, że sprawa jest prosta, wystarczy przestać przesuwać wskazówki. Problem polega na tym, że Unia Europejska musi działać w tej kwestii wspólnie. Gdyby każdy kraj wybrał inny czas, podróżowanie po Europie czy handel stałyby się logistycznym koszmarem.

Hiszpania chce jednak, aby prace nad odpowiednimi przepisami ruszyły pełną parą jeszcze w tym roku. Jeśli Madryt i Warszawa przekonają pozostałe stolice, być może zbliżająca się zmiana czasu będzie jedną z ostatnich w historii.

Kiedy dokładnie zmieniamy czas?

Zanim jednak urzędnicy w Brukseli podejmą decyzję, musimy przygotować się na marcowe zamieszanie. Zegarki przestawiamy w ostatnią niedzielę marca:

Kiedy: noc z 28 na 29 marca (sobota/niedziela).

Jak: z godziny 2:00 na 3:00.

Skutek: śpimy godzinę krócej, ale wieczorem dłużej będzie jasno. **dz**

KOBIECE
CZWARTKI W WOŁOWIE
26 marca godz. 17:30
Wołowski Ośrodek Kultury ul. gen. Wł. Sikorskiego 6
WIELKANOCNA KOMPOZYCJA NA STÓŁ
Warsztaty Florystyczne
MOC kobiet
Liczba miejsc: 25 osób
Wpisowe: 50 zł
Obowiązują zapisy: wok@wok-wolow.pl

Zespół opieki domowej
Punkt Konsultacyjny w Rejonowej Przychodni w Wołowie, ul. Piłsudskiego 34, 56-100 Wołów, czynny we wtorek i piątek, godz. 9.00-14.00, pokój nr 115 I piętro, telefon: 728 228 192.
W ramach kontraktu z Narodowym Funduszem Zdrowia obejmujemy opieką paliatywno - hospicyjną pacjentów z następującymi schorzeniami:
• choroby nowotworowe,
• owrzodzenia odleżynowe,
• niewydolność oddechowa niesklasyfikowana gdzie indziej.
Zapewniamy bezpłatną:
• opiekę lekarską i pielęgniarską w domu chorego,
• leczenie bólu według najnowszych standardów i innych objawów towarzyszących chorobie nowotworowej,
• leczenie odleżyn,
• rehabilitację,
• wsparcie psychologiczne,
• żywienie dojelitowe dietą przemysłową,
• nieodpłatne wypożyczanie sprzętu medycznego.
REKLAMA

Wojciech Ugorski
specjalista radiolog
USG
Poniedziałek
Ścinawa, ul. Jagiełły 16
godz. 9:00 - 12:00
Wtorek
Brzeg Dolny,
Aleje Jerozolimskie 28
godz. 15:30 - 19:00
Piątek
Wołów,
ul. Piłsudskiego 34
godz. 15:30 - 19:00
600 069 413
REKLAMA

STOMATOLOG
• Stomatologia dla Rodziny
Kompleksowe leczenie stomatologiczne, nowoczesne materiały, radiowizjografia, RTG, chirurgia, protetyka.
Oborniki Śl., ul. Łokietka 22
Rejestracja: 71 310 26 12

UROLOG, CHIRURG
• Aleksander Biały
Prywatny Gabinet Urologiczny, USG.
środa 16:00-18:00
www.dobry-urolog.pl
Wołów ul. Piłsudskiego 34,
Rejestracja: 71 777 60 30

OKULISTA
Sebastian Floryn
zastępca ordynatora Oddziału Okulistycznego Szpitala Wojskowego we Wrocławiu
dobór okularów, diagnostyka, leczenie zaćmy, jaskry i chorób siatkówki
gabinet: Brzeg Dolny
ul. Kopernika 1
rejestracja tel. 730 10 10 60
REKLAMA

KONSULTACJE UROLOGICZNE
dr nauk med. Patrik Forszt
Specjalista urolog, FEBU
Choroby nerek, pęcherza, prostaty, zaburzenia potencji, USG NA MIEJSCU
Przyjęcia w Wołowie co wtorek od godz. 15:30
www.forszt.pl
Gemini-med
Wołów, ul. Trzebnicka 20/4
rejestracja 71 3897990
REKLAMA

MIEJSCE NA TWOJĄ REKLAMĘ
zadzwoń i zamów 71 319 79 18

eprasa.pl 655395e829

Wyrazy głębokiego żalu i współczucia
dla Rodziny i Bliskich

ś.p. Eugeniusza Walniczka

Pan Eugeniusz Walniczek był człowiekiem niezwykle oddanym naszej gminie – bezinteresownym i pomocnym. Od lat 60. aktywnie angażował się w życie miasta i sprawy społeczne.

Jan Tomków
Przewodniczący Rady Miejskiej
wraz z Radnymi

Dariusz Chmura
Burmistrz Gminy Wołów

Czujki dymu i tlenku węgla trafiły do mieszkańców powiatu wołowskiego. Trwa akcja strażaków

Do mieszkańców powiatu wołowskiego trafiają autonomiczne czujki dymu oraz czujki tlenku węgla. W ramach prowadzonej akcji do powiatu przekazano łącznie 309 urządzeń, które są bezpłatnie instalowane w domach osób szczególnie narażonych na ryzyko zatrucia czadem.

Fot.Powiat Wołowski

Urządzenia trafiają przede wszystkim do mieszkańców znajdujących się w trudnej sytuacji życiowej. Osoby objęte wsparciem wskazuje Powiatowe Centrum Pomocy Rodzinie, które współpracuje w tym zakresie ze strażakami oraz lokalnymi ośrodkami pomocy społecznej.

Do tej pory do mieszkańców powiatu przekazano już 194 autonomiczne czujki dymu oraz 109 czujek tlenku węgla. Montaż urządzeń odbywa się bezpośrednio w domach osób, które nie mają możliwości samodzielnej instalacji.

Akcja ma nie tylko wymiar praktyczny, ale także edukacyjny. Strażacy z jednostek Państwowej Straży Pożarnej oraz Ochotniczych Straży Pożarnych z terenu powiatu wołowskiego prowadzą cykl spotkań informacyjnych dotyczących bezpieczeństwa w domach. Podczas zajęć tłumaczą, jak działają autonomiczne czujki dymu i tlenku węgla, jak prawidłowo je montować i użytkować, a także przypominają o zasadach bezpiecznego korzystania z urządzeń grzewczych.

Działania edukacyjne kierowane są również do najmłodszych mieszkańców regionu. Spotkania odbywają się w przedszkolach, szkołach oraz w specjalnej sali edukacyjnej, gdzie dzieci i młodzież mogą dowiedzieć się, jak reagować w sytuacjach zagrożenia oraz dlaczego czujki dymu i czadu są tak ważne w każdym domu.

Równolegle do spotkań edukacyjnych trwa przekazywanie czujek osobom najbardziej potrzebującym. Działania te prowadzone są we współpracy z samorządem powiatowym oraz gminnymi i miejskimi ośrodkami pomocy społecznej.

Akcja realizowana jest w ramach Programu Ochrony Ludności i Obrony Cywilnej, finansowanego przez Ministerstwo Spraw Wewnętrznych i Administracji.

Warto pamiętać, że w przyszłości posiadanie takich urządzeń stanie się obowiązkowe. Od 1 stycznia 2030 roku czujki dymu będą musiały znaleźć się we wszystkich istniejących domach i mieszkaniach. W przypadku lokali wyposażonych w urządzenia grzewcze na paliwo stałe konieczne będzie również posiadanie czujników tlenku węgla.

kk

eprasa.pl 655395e829

KURIER GMIN
TYGODNIK POWIATU WOŁOWSKIEGO
www.kuriergmin.pl

REKLAMA

eprasa.pl 655395e829