Cena gazety: 4,99 zł (5% VAT) Nr 42 (121) 20 - 26 października 2026 r.

ISSN: 1644-0579
Nr ind: 288764
N 1410 9 771644 057606

facebook.com/NOWaGazetaBilgorajska

# NOWa gazeta biłgorajska

nowa@gazetabilgoraj.pl www.gazetabilgoraj.pl

## Dzień Jesiennego Liścia w Biłgoraju

STRONA 3

## Wielki zryw serc dla Kai Niemiec

Biłgoraj / Aleksandrów / Biszcza / Frampol / Goraj / Józefów / Księżpol / Łukowa / Obsza / Tarnogród / Tereszpol / Turobin / Potok Górny

# Gromadzka obrywa za wypasione sedesy w ministerstwie

STRONA 8

## A przy dworcu nie ma zwykłej toalety

Opozycja ujawnia wypasione toalety w ministerstwie u Gromadzkiej. Takie luksusy tylko dla VIP-ów!

Mieszkańcy chcą toalety przy dworcu! Stary szalet został rozebrany

## Biłgorajska Budowlanka ma już 60 lat! Świętowali wielki jubileusz

STRONA 9

## Prokurator chciał umorzenia sprawy kradzieży puszki Adasia

Sąd stanął po stronie rodziców

STRONA 3

## Trzy lata od wyborów: Co dla swoich wyborców zrobili posłowie Ziemi Biłgorajskiej?

Oprócz kłótni kto sprowadził wojsko i ucieczki Romanowskiego

STRONA 4

## Wojsko i straż w akcji na terenie Biłgoraja

Wielkie ćwiczenia służb

STRONA 5

fot.psp biłgoraj

NASZA INTERWENCJA

## Dzieci marzną w biłgorajskich szkołach? Interweniujemy: kiedy w końcu zaczną grzać

STRONA 3

GORAJ

## Drogi gminne zaorane?! Co na to burmistrz?

STRONA 18

R E K L A M A

BIŁGORAJSKIE CENTRUM KOMINIARSTWA
Przeglądy Ceeb, Odbiory.
Frezowanie (rozwiercanie), wkłady kominowe ceramiczne, nierdzewne, stalowe.
Uszczelnianie kominów, szlamowanie.
Budowa całych kominów i remonty ponad dachem.
Kominy Izolowane Kwasoodporne.
Tel. 781-495-997, 578 143 582

BIL

eprasa.pl 6557f6f85e

S T O P K A

NOWa biłgorajska

„Nowa Gazeta Biłgorajska"

**WYDAWCA:**
Wydawnictwo Wspólnota
Mateusz Orzechowski
Wygnanów 20,
21-306 Czemierniki

**KONTAKT:**
nowa@gazetabilgoraj.pl

**REDAKCJA:**
**Natalia Račaitis**
(redaktor prowadząca)
780 029 973
natalia@gazetabilgoraj.pl

**Ewa Zajmała**
ezajmala@onet.pl

**Kacper Kyc**

**Magdalena Kołcon**

**WSPÓŁPRACOWNICY:**

**Michał Kańkowski**

**SPORT:**
**Tomasz Zalewa**
791 132 007

**REDAKTOR NACZELNY:**
**Mateusz Orzechowski**

**OGŁOSZENIA I REKLAMA:**
**Agata Badziak**
tel. 517 070 803,
badziak@24wspolnota.pl

OGŁOSZENIA DROBNE DO GAZETY PRZYJMUJEMY:

BIŁGORAJ
Armii Kraków 84

JÓZEFÓW
ul. Wojska Polskiego 6

# Takie kamery zamontowali na Zamojskiej. Po co?

**Na ulicy Zamojskiej w Biłgoraju, przy wylocie z miasta, pojawiły się nowe kamery. Zastanawiacie się, po co zamontowano tam nowe urządzenia? Oczywiście, że sprawdziliśmy.**

Fot. Natalia Račaitis

Pojawienie się ekipy montażowej na ul. Zamojskiej i instalacja nowych punktów kamerowych wywołały falę pytań. Mieszkańcy zastanawiali się, jaki jest cel montażu nowego sprzętu. Montaż kamer przy Zamojskiej to element dużego przedsięwzięcia miejskich urzędników pod nazwą „Poprawa bezpieczeństwa MOF Biłgoraja".

## Sto nowych kamer i nowa centrala

Instalacja kamer przy ul. Zamojskiej to dopiero początek kompleksowych zmian w miejskim systemie nadzoru. W ramach całego zadania na terenie Biłgoraja powstanie: 18 nowych punktów kamerowych, 100 nowoczesnych kamer, centrum Monitoringu Wizyjnego przy ul. Kościuszki 6, system światłowodowy przesyłu danych, stanowiska operatorskie – zlokalizowane w Urzędzie Miasta oraz w Komendzie Powiatowej Policji w Biłgoraju.

Plan opiewa również na adaptację pomieszczeń, modernizację już istniejących punktów kamerowych oraz wdrożenie cyfrowej archiwizacji rejestrowanego obrazu.

## Gdzie dokładnie pojawią się kamery?

Lokalizowanie nowych kamer nie jest dziełem przypadku. Zostało ono poprzedzone audytem bezpieczeństwa oraz szczegółowymi konsultacjami ze Strażą Miejską i Komendą Powiatową Policji.

Docelowo nowoczesny system obejmie swoim zasięgiem całe miasto Biłgoraj. Oprócz głównych ciągów komunikacyjnych – takich jak wspomniana ul. Zamojska – monitoring pojawi się w okolicach szkół, na ścieżkach rowerowych, placach zabaw oraz terenach rekreacyjnych, w tym nad zalewem Bojary oraz na wszystkich drogach wylotowych z miasta.

## Bezpieczniejsze miasto do końca roku

Wdrożenie nowego systemu ma na celu podniesienie poziomu bezpieczeństwa mieszkańców, turystów i wszystkich osób przebywających w mieście, a także wyższy standard miejskiej infrastruktury. Zakończenie pełnej realizacji projektu i uruchomienie całego systemu zaplanowano na 31 grudnia br. Całkowita wartość inwestycji wynosi blisko 3,4 mln zł, z czego 2,7 mln zł stanowi pozyskana dotacja.

*Natalia Račaitis*

## Co, gdzie, kiedy?

PAŹDZIERNIK 22 CZW.
godz. 13.30,
**Seans filmu dokumentalnego pt. „EXODUS. Sąsiedzi" i spotkanie z reżyserem**,
Biłgoraj, BCK

PAŹDZIERNIK 23 PT.
godz. 17,
**Wernisaż wystawy Rity Kowalskiej pt. „Powidok"**,
Muzeum Ziemi Biłgorajskiej, Biłgoraj

PAŹDZIERNIK 23 PT.
godz. 11,
**„POLszczyzna łączy" - Dyktando Powiatowe 2026**
Sala sportowa Medycznego Studium Zawodowego w Biłgoraju

PAŹDZIERNIK 24 SOB.
godz. 9,
**VI Pieszy Rajd Śladami Powstańców Styczniowych 1863**,
Suszka

PAŹDZIERNIK 25 NIEDZ.
godz. 17,
**Kabaret Paranienormalni w Biłgoraju „Ostre Cięcie!"**,
BCK, bilety od 120 zł

PAŹDZIERNIK 26 PON.
godz. 15.15,
**Szkolenie „Razem bezpieczniej"**
Biłgoraj, Medyczne Studium Zawodowe

# Niezwykłe okazy w okolicach Nadrzecza

**Jesienne lasy powiatu biłgorajskiego skrywają wiele niespodzianek.**

Fot. nadesłane

Przekonał się o tym jeden z mieszkańców regionu, który podczas grzybobrania w okolicach Nadrzecza natrafił na interesujące okazy grzybów. Swoim znaleziskiem postanowił podzielić się z innymi.

Jesień to dla wielu osób jeden z najbardziej wyczekiwanych okresów w roku. Gdy lasy przybierają złote i brązowe barwy, miłośnicy grzybobrania ruszają na leśne ścieżki w poszukiwaniu borowików, podgrzybków, maślaków i innych leśnych skarbów. Nie zawsze jednak najważniejsza jest liczba zebranych grzybów. Jak wynika z przekazanych informacji, znalezione okazy były wyjątkowo duże, a przy tym zdrowe. To szczególnie cieszy grzybiarzy, ponieważ nie zawsze udaje się znaleźć dorodne grzyby.

Tak było również w przypadku mieszkańca powiatu biłgorajskiego, który wybrał się w okolice Nadrzecza. Znalezione tam grzyby na tyle zwróciły jego uwagę, że postanowił pokazać je innym. Takie lokalne odkrycia są okazją do przypomnienia, jak różnorodna i ciekawa potrafi być przyroda w naszym regionie.

*Ewa Zajmała*

Fot...

R E K L A M A

BIL

eprasa.pl 6557f6f85e

# Dzieci marzną w biłgorajskich szkołach? Interweniujemy: kiedy w końcu zaczną grzać

**W ubiegłym tygodniu do naszej redakcji docierały niepokojące sygnały od uczniów i rodziców, którzy skarżą się na niskie temperatury w salach lekcyjnych oraz na szkolnych korytarzach zarówno w szkołach średnich, jak i w podstawówkach.**

Po naszej interwencji w jednej ze szkół średnich dyrekcja podjęła natychmiastowe działania i uruchomiła instalację. Sprawdzamy, jak wygląda sytuacja w innych placówkach w mieście i przypominamy, jakie prawa mają uczniowie, gdy w klasach panuje chłód.

### Szybka reakcja po sygnale od uczniów

Coraz większe chłody i spadki temperatur w ostatnich dniach dają się już we znaki. Ale szczególnie odczuli je uczniowie spędzający po kilka godzin w ławkach. W czwartek, 15 października, nasza redakcja podjęła interwencję w jednej z lokalnych szkół średnich, skąd otrzymaliśmy zgłoszenia o przejmującym chłodzie w klasach.

Wystosowaliśmy oficjalne zapytanie do dyrekcji placówki z prośbą o wyjaśnienie, czy sezon grzewczy został już rozpoczęty, a jeśli nie – kiedy instalacja zostanie włączona. Następnego dnia otrzymaliśmy odpowiedź:

- Ogrzewanie w budynku zostało uruchomione 15 października.

Uczniowie potwierdzają, że sytuacja zaczyna się poprawiać, a grzejniki w salach są już „lekko ciepłe".

NASZE INTERWENCJE!

**W pomieszczeniach, w których odbywają się zajęcia, należy zapewnić temperaturę co najmniej 18°C**

W podstawówkach jeszcze chłód marzną: „Zgłaszaliśmy, ale grzejniki są lodowate"

Niestety, problem nie zniknął we wszystkich placówkach w mieście. Sygnały o trudnych warunkach docierają do nas m.in. z lokalnych szkół podstawowych.

- Grzejniki są u nas wciąż lodowate. Zgłaszaliśmy dyrekcji, że najwyższa pora włączyć ogrzewanie, ale jak widać, póki co nic się nie zmieniło - mówią nam rodzice dzieci jednej z podstawówek.

Taka sytuacja znacząco wpływa na komfort oraz warunki do nauki, a także zwiększa ryzyko zachorowań wśród dzieci i nauczycieli.

### Co na to prawo? Jakie temperatury muszą panować w szkołach?

Warto pamiętać, że kwestię ogrzewania w szkołach jednoznacznie regulują przepisy prawa. Zgodnie z Rozporządzeniem Ministra Edukacji Narodowej i Sportu w sprawie bezpieczeństwa i higieny w publicznych i niepublicznych szkołach i placówkach:

Minimalna temperatura: w pomieszczeniach, w których odbywają się zajęcia, należy zapewnić temperaturę co najmniej 18°C.

Zawieszenie zajęć: Jeżeli nie jest możliwe zapewnienie temperatury co najmniej 18°C, dyrektor szkoły ma prawo, za zgodą organu prowadzącego, zawiesić zajęcia na czas określony.

Jeśli zatem temperatura w salach spada poniżej wymaganego limitu, dyrekcja ma prawny obowiązek zareagować.

### Co dalej? Jak jest w Twojej szkole?

Będziemy monitorować sytuację w placówkach oświatowych na terenie naszego miasta i regionu. Dajcie znać, jak wygląda sytuacja w klasach Waszych dzieci lub w szkołach, do których uczęszczacie? Czy kaloryfery są już ciepłe, czy musicie siedzieć na lekcjach w kurtkach lub ubrani „na cebulkę"? Napiszcie do nas na nowa@gazetabilgoraj.pl. Sprawdzimy każdy sygnał.

*Natalia Račaitis*

# Prokurator chciał umorzenia sprawy kradzieży puszki Adasia. Sąd stanął po stronie rodziców

**Sprawa kradzieży skarbonki z datkami na leczenie 13-letniego Adasia Iwanejki z Biłgoraja wywołała ogromne poruszenie w całym mieście. Choć policja szybko ujęła podejrzanego 36-latka, sposób potraktowania sprawy przez prokuratora wywołał głęboki sprzeciw oraz poczucie krzywdy u bliskich chłopca. Rodzina złożyła zażalenie na decyzję prokuratora, a sprawą zajął się sąd. Co postanowił?**

Fot.Natalia Račaitis

Do zuchwałej kradzieży doszło 5 sierpnia br. w jednym z lokalnych punktów gastronomicznych na terenie Biłgoraja. Skradziona puszka zawierała środki zbierane na rzecz 13-letniego Adasia Iwanejki, zmagającego się z ciężką i postępującą chorobą – dystrofią mięśniową Duchenne`a

Fot.Natalia Račaitis

Ola Konopka-Iwanejko, mama Adasia: Niezwykle ciężko było mi samej, po raz pierwszy w życiu, stanąć przed sądem, patrzeć prokuratorowi prosto w oczy i powiedzieć, że nie zgadzam się z jego krzywdzącą decyzją. Ale zrobiłam to dla Adasia

### Drobne wykroczenie zamiast przestępstwa

Do zuchwałej kradzieży doszło 5 sierpnia br. w jednym z lokalnych punktów gastronomicznych na terenie Biłgoraja. Skradziona puszka zawierała środki zbierane na rzecz 13-letniego Adasia Iwanejki, zmagającego się z ciężką i postępującą chorobą – dystrofią mięśniową Duchenne`a.

Funkcjonariusze policji sprawnie ustalili i zatrzymali 36-letniego mężczyznę. Kontrowersje wzbudziła jednak dalsza ścieżka prawna. Śledczy oszacowali, że w puszce znajdowała się kwota 528,96 zł. Ponieważ próg, od którego kradzież klasyfikowana jest jako przestępstwo, wynosi w polskim prawie powyżej 800 zł, sprawę umorzono w kontekście kodeksu karnego i zakwalifikowano jedynie jako drobniejsze wykroczenie, przekazując materiały do zespołu ds. wykroczeń. Decyzję tę zatwierdził szef Prokuratury Rejonowej w Biłgoraju.

### Rodzice: „To była kradzież z włamaniem"

Z zapadłymi ustaleniami stanowczo nie zgadzają się rodzice chorego chłopca, którzy złożyli oficjalne zażalenie na postanowienie prokuratury. Podkreślają oni, że puszka (tzw. konserwa) była solidnie zabezpieczona i usytuowana za pleksą. Aby dostać się do jej zawartości, sprawca musiał użyć siły fizycznej i otworzyć ją mechanicznie – rodzice sami otwierają tego typu skarbonki otwieraczem do puszek.

Zdaniem rodziny czyn ten wyczerpuje znamiona kradzieży z włamaniem, która stanowi przestępstwo niezależnie od wartości skradzionej kwoty. Bliscy podnoszą również wątpliwość, czy w puszce nie znajdowało się więcej środków, zważywszy na fakt, że śledczy odzyskali pieniądze po upływie co najmniej doby od zdarzenia.

– Przecież ten człowiek był świadomy, że dokonuje czynu zabronionego. Zabrał metalową puszkę, która stała w tym punkcie za pleksą i musiał otworzyć ją siłą. Naszym zdaniem kierował się wyjątkowo niskimi pobudkami i przywłaszczył sobie środki przeznaczone na leczenie chorego dziecka. Jak możemy przejść obok tego obojętnie, jak mamy nie reagować i tym samym dawać przyzwolenie na takie sytuacje? To była kradzież z włamaniem i chcemy, by właśnie tak śledczy zakwalifikowali ten czyn – mówią zrozpaczeni rodzice chłopca.

**Próg, od którego kradzież klasyfikowana jest jako przestępstwo, wynosi w polskim prawie 800 zł.**

### Sąd kazał porządnie zbadać sprawę

Posiedzenie sądu w tej sprawie odbyło się 30 września br. Sąd uwzględnił zażalenie złożone przez rodziców i uchylił decyzję prokuratury o umorzeniu postępowania. Póki co sprawa nie trafi więc do wydziału wykroczeń i nie skończy się tylko na mandacie, jak chciały tego organy ścigania.

- Zgodnie z decyzją sądu Prokuratura Rejonowa w Biłgoraju prowadzi w tej sprawie dalsze postępowanie - przyznaje Ireneusz Gmyz, szef biłgorajskiej prokuratury.

Na sali rozpraw obecna była Ola Konopka-Iwanejko, mama Adasia:

- Robimy to dla naszego dziecka. Nasz syn zbiera butelki, prosi o pieniądze pod kościołem. Uczymy go, że trzeba walczyć, być wytrwałym i dobrym człowiekiem. Zaskarżenie decyzji nie wynika z chęci zemsty, lecz z potrzeby sprawiedliwości i pokazaniu, że nie ma naszej zgody na pobłażliwe traktowanie takich czynów. Chcemy, by prokurator porządnie zajął się tą sprawą, przesłuchał świadków. Cieszymy się z decyzji sądu, bo to pokazuje naszemu dziecku, że warto walczyć, nawet gdy brakuje sił - mówi Ola Konopka-Iwanejko, mama Adasia.

**Sąd uwzględnił zażalenie złożone przez rodziców i uchylił decyzję prokuratury o umorzeniu postępowania.**

### Walka cały czas trwa

13-letni Adaś Iwanejko cierpi na Dystrofię Mięśniową Duchenne`a – podłą, okrutną chorobę, która codziennie zabiera mu sprawność i niszczy jego mięśnie. Na terapię w Dubaju rodzina zebrała już ponad 10 i pół mln zł. Wciąż brakuje około 3 mln. Chłopcu można pomóc wpłacając datki na jego zbiórkę https://www.siepomaga.pl/adas-iwanejko

*Natalia Račaitis*

BIL

eprasa.pl 6557f6f85e

Minęły trzy lata od wyborów

# Co dla swoich wyborców zrobili posłowie Ziemi Biłgorajskiej?

**Mijają trzy lata od momentu, gdy wyłonieni w wyborach parlamentarnych reprezentanci Ziemi Biłgorajskiej objęli swoje mandaty w Sejmie. Dla mieszkańców powiatu biłgorajskiego to doskonała okazja, by przyjrzeć się aktywności i dorobkowi posłów, na których oddali swoje głosy. Przeanalizowaliśmy oficjalne dane ze strony Sejmu – sprawdziliśmy, jak często Gromadzka, Rożyński i Romanowski - posłowie wybrani głosami mieszkańców Ziemi Biłgorajskiej zabierali głos, jakimi sprawami się zajmowali, jaką mają frekwencję w głosowaniach oraz jak dbają o kontakt z mieszkańcami w terenie.**

Spotkanie posłów z protestującymi rolnikami w miejscowości Brody Małe (powiat zamojski). 25 lutego 2024 roku. To był chyba jedyny raz, gdy posłowie Ziemi Biłgorajskiej stanęli razem przed mieszkańcami

Ostatnie wybory parlamentarne w Polsce odbyły się 15 października 2023 roku. Wyłoniły one skład X kadencji Sejmu i XI kadencji Senatu przy rekordowej frekwencji wynoszącej 74,38 proc. Władze w Polsce przejęła Koalicja Obywatelska. W obecnej kadencji Sejmu Ziemia Biłgorajska ma w Sejmie troje posłów. Po trzech latach sprawowania władzy sprawdzamy, co Małgorzata Gromadzka (PO), Wiesław Różyński (PSL) i Marcin Romanowski (PiS) zrobili dla swoich wyborców.

### Małgorzata Gromadzka: Pracowita kadencja na dwa etaty

Poseł Małgorzata Gromadzka to rdzenna mieszkanka Ziemi Biłgorajskiej. Mieszka w Korchowie (gm. Księżpol). W wyborach parlamentarnych w 2023 roku zdobyła 10 710 głosów.

Obecna Wiceminister Rolnictwa i Rozwoju Wsi łączy pracę w Sejmie z obowiązkami w rządzie. Statystyki pokazują, że posłanka wykazuje się dużą aktywnością parlamentarną i wyjątkową dyscypliną.

### Sejmowa mównica i wyjątkowa frekwencja

Małgorzata Gromadzka zabierała głos na posiedzeniach Sejmu 88 razy (w tym 19 wypowiedzi wygłosiła jako członek Rady Ministrów). Jej frekwencja w głosowaniach wynosi wysokie 98,95 proc. (uczestniczyła w 4828 z 4879 głosowań). Skierowała 104 interpelacje, 58 zapytań i 24 pytania w sprawach bieżących. Wśród lokalnych spraw pojawiają się m.in. pytania o dofinansowanie jednostek OSP (Ciosmy, Bukownica), środki na budowę bloku operacyjnego szpitala w Tomaszowie Lubelskim, sytuację finansową Arion Szpitale w Biłgoraju, dofinansowanie infrastruktury pieszo-rowerowej na trasie Biłgoraj–Smólsko Duże czy komunalizację gruntów PKP SA na rzecz gminy Biłgoraj. Wstawia się też za osobami, które przyszły do jej biura prosić o pomoc: pomagała pomawianej dyrektorce Zespołu Szkół Leśnych, interweniowała w sprawie kobiety, która poroniła i nie mogła uzyskać stosownego zaświadczenia.

### Głos z regionu

Posłanka wygłosiła sześć oświadczeń poselskich – m.in. z okazji jubileuszy Warsztatów Terapii Zajęciowej w Biłgoraju i Józefowie, podziękowań dla służb za podjęcie akcji gaśniczej w Puszczy Solskiej oraz w sprawach profilaktyki zdrowotnej i kolei na Lubelszczyźnie.

### Obecność w terenie

Główna siedziba biura poselskiego mieści się przy ul. Komorowskiego 3B w Biłgoraju. Parlamentarzystka dysponuje również biurem w Warszawie, biurem wspólnym z posłem Michałem Krawczykiem w Zamościu oraz filiami w Hrubieszowie i Tomaszowie Lubelskim. Zatrudnia dwie pracownice (Katarzyna Dycha i Maria Maciocha) oraz ma jednego asystenta społecznego, którym jest Grzegorz Karol Zieliński.

### Były wójt Wiesław Różyński

Były, wieloletni wójt gminy Biłgoraj, Wiesław Różyński, mieszka w Gromadzie (gmina Biłgoraj). W wyborach parlamentarnych w 2023 startował z ramienia Trzeciej Drogi i zdobył 17 185 głosów.

Wiesław Różyński opiera swoją działalność na tematach bliskich lokalnej społeczności, regularnie podejmując interwencje dotyczące spraw samorządowych, infrastrukturalnych i zdrowotnych.

### Sejmowa mównica i frekwencja

Poseł wypowiadał się na posiedzeniach Sejmu 113 razy. Pod względem udziału w głosowaniach legitymuje się, podobnie jak Gromadzka, bardzo wysokim wynikiem 96,95% (4730 na 4879 głosowań).

Złożył 59 interpelacji, cztery zapytania oraz 56 pytań w sprawach bieżących. Część inicjatyw podejmował wspólnie z grupą posłów, w tym w sprawach krytycznych niedoborów krwi w RCKiK, ciągłości świadczeń zdrowotnych dla pacjentów w powiecie biłgorajskim czy braku dostępu do szerokopasmowego internetu w gminie Potok Górny.

### Tematy gospodarcze i społeczne

W swoich pięciu oświadczeniach poselskich podejmował tematykę efektów spotkań z lubelskimi samorządowcami, wsparcia dla przedsiębiorców, poprawy połączeń kolejowych Zamojszczyzny ze Śląskiem, zagrożeń dla rynku cukru czy wzrostu bezrobocia w województwie lubelskim.

### Obecność w terenie

Interesanci mogą kontaktować się z posłem w Biurze Poselskim zlokalizowanym przy ul. Kościuszki 86 w Biłgoraju. Zatrudnia jedną pracownicę: Jolantę Dzido i ma dwoje asystentów społecznych, którymi są: Katarzyna Ewa Lewandowska i Mariusz Waldemar Łozo.

### Marcin Romanowski: Aktywność na piśmie, absencja w Sejmie i sprawa „Lex Romanowski"

Poseł Marcin Romanowski startował w wyborach parlamentarnych z ramienia PiS i zdobył 17 318 głosów. Pochodzi z województwa kujawsko-pomorskiego, ale wielokrotnie podkreślał, że jego miejscem zameldowania jest Biłgoraj. Trzyletni bilans posła Marcina Romanowskiego wyraźnie dzieli się na dużą liczbę składanych pism oraz znikomy udział w bezpośrednich pracach parlamentu w późniejszym okresie kadencji.

### Sejmowa mównica i frekwencja

Poseł zaliczył raptem dziewięć wystąpień plenarnych, przy czym ostatnie z nich miało miejsce w lipcu 2024 roku. Wziął udział w 665 z 4879 głosowań, co przekłada się na frekwencję na poziomie 13,63 proc.

W toku kadencji skierował 154 interpelacje, dziewięć zapytań i cztery oświadczenia. Pytania dotyczyły m.in. kosztów funkcjonowania rządu, podniesienia kwoty wolnej od podatku, wdrożenia standardów ochrony dzieci z tzw. ustawy Kamilka, kontroli w Lasach Państwowych czy trudnej sytuacji w rolnictwie na Lubelszczyźnie.

Biuro poselskie Marcina Romanowskiego zlokalizowane jest przy ul. Kościuszki 11 w Biłgoraju, z filią przy ul. Rynek 52 w Hrubieszowie. Poseł zatrudnia trzech pracowników, którymi są: Szymon Marcin Borowiec, Agata Godek, Krzysztof Gronek. Iwona Seńko jest jego asystentką społeczną.

### „LexRomanowski" i ucieczka za granicę

Drastyczny spadek aktywności posła w Sejmie wiąże się ze śledztwem dotyczącym nieprawidłowości w Funduszu Sprawiedliwości. Od czasu, gdy sąd podjął decyzję o jego tymczasowym aresztowaniu, polityk ukrywa się przed organami ścigania za granicą, co skutkowało wydaniem za nim listu gończego oraz Europejskiego Nakazu Aresztowania (ENA). Sytuacja ta stała się bezpośrednim impulsem do uchwalenia nowelizacji ustawy o wykonywaniu mandatu posła i senatora, potocznie nazwanej w mediach „Lex Romanowski". Celem nowych regulacji było uregulowanie statusu parlamentarzystów tymczasowo aresztowanych lub ukrywających się przed wymiarem sprawiedliwości poprzez pozbawienie ich prawa do uposażenia, diety parlamentarnej oraz możliwości wykonywania obowiązków poselskich.

### Nasi ludzie w Sejmie

Trzy lata pracy parlamentarzystów Ziemi Biłgorajskiej pokazują odmienne podejścia do wykonywania mandatu. Małgorzata Gromadzka i Wiesław Różyński łączą wysoką frekwencję w głosowaniach i obecność na posiedzeniach Sejmu z działalnością w regionie. Z kolei sprawowanie mandatu przez Marcina Romanowskiego w drugiej części kadencji zdeterminowane zostało przez postępowanie prokuratorskie oraz nieobecność w kraju, co wywołało także reperkusje w postaci zmian w ogólnokrajowym prawie parlamentarnym.

*Natalia Račaitis*

BIL

## Wojska jeszcze nie ma, ale koalicjanci już dawno wytoczyli działa

**Trzeba to głośno przyznać: nie jest różowo wśród naszych koalicjantów. Spór o to, kto jest ojcem sukcesu ws. utworzenia batalionu wojskowego w Biłgoraju doprowadził do otwartego konfliktu między Małgorzatą Gromadzką (KO) a Wiesławem Różyńskim (PSL).**

**Już ponad rok temu Gromadzka „prostowała", gdy Różyński ogłaszał załatwienie jednostki wojskowej w Biłgoraju. Potem były konferencje, rolki w necie i coraz mocniejsze słowa.**

**Ostatecznie szef MON ogłosił niedawno, że w Biłgoraju rzeczywiście wojsko będzie. Póki co ten sukces ma ojca i matkę, ale czy to „małżeństwo z rosądku" przetrwa do końca kadencji? Będziemy bacznie obserwować.**

eprasa.pl 6557f6f85e

# Wojsko i straż w akcji na terenie Biłgoraja. Wielkie ćwiczenia służb

Podsumowanie działań

**Sporo emocji w miniony weekend (10 - 11 października) wywołała obecność wojska, straży i innych służb na ulicach Biłgoraja.**

Pomimo komunikatów i licznych informacji, mieszkańcy czuli duży niepokój, gdy chociażby wychodząc z kościoła, mijali na chodniku żołnierzy z bronią. Służby szczegółowo wyjaśnia, co się działo na Ziemi Biłgorajskiej w ostatnich dniach.

Wojsko poinformowało, że zakończyło się najważniejsze przedsięwzięcie szkoleniowe - ćwiczenia zgrywające „Ognisty Len", podczas którego sprawdzano przygotowanie dowództw, stanowisk dowodzenia i pododdziałów do realizacji zadań w warunkach dynamicznie zmieniającej się sytuacji taktycznej. Ćwiczenie objęło pięć powiatów województwa lubelskiego, w tym w powiecie biłgorajskim.

## Ważne epizody w Biłgoraju

W ramach manewrów „Ognisty Len" istotną część stanowiły działania kryzysowe realizowane we współpracy z innymi służbami. Kluczowe zadania zostały przeprowadzone w Biłgoraju, gdzie terytorialsi zorganizowali symulowaną ewakuację szpitala. Podczas tej akcji udzielano pierwszej pomocy przedmedycznej oraz transportowano poszkodowanych m.in. do wojskowego punktu medycznego.

Dodatkowo w Biłgoraju zapewniono awaryjne zasilanie z wykorzystaniem kontenerowej elektrowni polowej. Podobne działania kryzysowe – obejmujące ewakuację szkoły podstawowej, poszukiwania oraz zabezpieczenie lądowania śmigłowca – odbywały się również w Izbicy. Pozwoliło to na weryfikację procedur współdziałania ze służbami w sytuacjach zagrożenia.

Ćwiczący musieli reagować na podstawie realistycznych scenariuszy taktycznych oraz opracowywać własne rozkazy. Zadania w terenie utrudniały nieprzewidziane zdarzenia wprowadzane przez kierownictwo ćwiczeń, co wymagało natychmiastowych decyzji i szybkiego dostosowywania się do panujących warunków.

## Szeroki zakres działań i zadania ogniowe

W trakcie ćwiczeń realizowano szeroki wachlarz zadań:

- Ochrona infrastruktury krytycznej oraz przeciwdziałanie dywersji; prowadzenie rozpoznania z wykorzystaniem bezzałogowych statków powietrznych (dronów); zabezpieczenie przeprawy wodnej i przemieszczania wojsk liniowych; szkolenia taktyczno -strzeleckie na strzelnicach, obejmujące strzelania sytuacyjne podczas patroli, kierowanie ogniem i wyznaczanie celów. Ćwiczono także działania związane z karambolem pojazdów z dużą ilością poszkodowanych.

- Przeprowadzone ćwiczenia „Ognisty Len" umożliwiły kompleksową ocenę przygotowania pododdziałów do realizacji powierzonych im misji. Zdobyte w trakcie działań doświadczenia oraz wyciągnięte wnioski posłużą do dalszego doskonalenia procesu szkolenia, systemu dowodzenia i podnoszenia gotowości bojowej - przekazała kpt. Marta Gaborek, rzecznik prasowy 2 Lubelskiej Brygady Obrony Terytorialnej.

*Natalia Račaitis*

Fot.WOT Lublin

Ćwiczenia objęły pięć powiatów województwa lubelskiego, w tym powiat biłgorajski

**W ćwiczeniach brało udział:**

- 30 zastępów OSP - łącznie 163 druhów,
- 10 zastępów PSP - łącznie 20 funkcjonariuszy,
- 5 kompanii z 2 Lubelskiej Brygady Wojsk Obrony Terytorialnej,
- 5 radiowozów z Komendy Powiatowej Policji w Biłgoraju - łącznie 30 funkcjonariuszy,
- Zespół Ratownictwa Medycznego z Samodzielnej Publicznej Stacji Pogotowia Ratunkowego i Transportu Sanitarnego w Zamościu - łącznie 2 osoby,
- Powiatowy Zespół Zarządzania Kryzysowego,
- Miejski Zespół Zarządzania Kryzysowego w Biłgoraju,
- Pogotowie Energetyczne,
- Nadleśnictwo Biłgoraj.

Fot.psp biłgoraj

W trakcie ćwiczeń realizowano szeroki wachlarz zadań

Fot.WOT Lublin

Ćwiczenia zgrywające służb

Fot.psp biłgoraj

W ramach manewrów „Ognisty Len" istotną część stanowiły działania kryzysowe realizowane we współpracy z innymi służbami

# Naloty policji na całej Lubelszczyźnie. Zatrzymali blisko 100 osób, w tym kilka na terenie powiatu biłgorajskiego

**Wielka akcja funkcjonariuszy garnizonu lubelskiego zakończyła się zatrzymaniem aż 98 osób poszukiwanych przez sądy i prokuratury.**

Wśród zatrzymanych w całym województwie są również osoby z naszego regionu – biłgorajscy policjanci namierzyli i ujawnili na terenie powiatu biłgorajskiego siedem osób.

## 98 zatrzymanych w całym województwie

Podczas dwudniowych, intensywnych działań pod nazwą „Poszukiwany", funkcjonariusze policji z całego garnizonu lubelskiego skontrolowali ponad 1500 miejsc i adresów. Sprawdzano m.in. adresy zamieszkania, miejsca ukrywania się przestępców oraz punkty gromadzenia się obcokrajowców, takie jak lokale noclegowe i hostele.

Całość akcji koordynował Wydział Poszukiwań i Identyfikacji Osób Komendy Wojewódzkiej Policji w Lublinie. Celem działań było odnalezienie i zatrzymanie osób, za którymi sądy i prokuratury wydały listy gończe, nakazy doprowadzenia lub zarządzenia o ustaleniu miejsca pobytu.

W efekcie do aresztów i zakładów karnych trafiło 98 osób – zarówno poszukiwani za kradzieże, przestępstwa narkotykowe czy drogowo-alimentacyjne, jak i osoby bez prawa do nielegalnego pobytu na terytorium Rzeczypospolitej Polskiej.

## Biłgorajski ślad w akcji: siedem osób zatrzymanych w naszym powiecie

Jak przekazała biłgorajska policja, w ogólnej liczbie 98 ujętych w całym województwie, siedem osób zostało ujawnionych i zatrzymanych na terenie powiatu biłgorajskiego.

Lokalni funkcjonariusze włączyli się w sprawdzanie wytypowanych adresów na terenie miast i gmin naszego powiatu.

## Ukrywali się w szafach, mieli przy sobie kilogramy narkotyków

W skali całego województwa policjanci odnotowali szereg spektakularnych zatrzymań:

W powiecie chełmskim zatrzymano 36-latka poszukiwanego listem gończym za kradzieże, który ukrywał się przed policją w szafie. Z kolei inny 31-latek wpadł w mieszkaniu partnerki – podczas zatrzymania ujawniono przy nim narkotyki.

W powiecie zamojskim ujęto 36-latka poszukiwanego za przestępstwa narkotykowe. Podczas przeszukania w jego miejscu pobytu policjanci zabezpieczyli blisko 8 kg narkotyków oraz sprzęt do ich wytwarzania. Mężczyzna usłyszał zarzuty w warunkach recydywy i trafił do tymczasowego aresztu.

W powiecie bialskim zatrzymano 52-latka, który od kwietnia br. regularnie zmieniał miejsce zamieszkania, by uniknąć kary za jazdę po alkoholu i nieopłaconą grzywnę.

W powiecie kraśnickim wpadł 41-latek, który ma do odbycia karę 2,5 roku pozbawienia wolności za kierowanie w stanie nietrzeźwości oraz przestępstwo przeciwko rodzinie.

*Natalia Račaitis*

BIL

eprasa.pl 6557f6f85e

# Dramat na drodze. Kierowca ciężko ranny, interweniowało LPR

**Nie wiadomo, jak skończyłaby się ta akcja, gdyby nie policjantka z Krasnobrodu, która akurat była na miejscu i udzieliła poszkodowanemu pierwszej pomocy. Kierowca Audi w trakcie wyprzedzania innego samochodu stracił panowanie nad pojazdem. Mężczyzna zjechał na pobocze, a jego auto wielokrotnie dachowało.**

Zgłoszenie o zdarzeniu drogowym w Woli Dużej dyżurny biłgorajskiej komendy otrzymał w sobotni wieczór 10 października około godziny 19.

- Ze wstępnych ustaleń policjantów wynika, że 28-letni kierowca Audi w trakcie wyprzedzania innego samochodu stracił panowanie nad pojazdem. Mężczyzna zjechał na pobocze, a jego auto wielokrotnie dachowało - mówi starszy aspirant Joanna Klimek

Fot.KPP Biłgoraj

**28-latek podróżował sam. Z obrażeniami ciała został Lotniczym Pogotowiem Ratunkowym przetransportowany do szpitala**

Policja przekazała, że poszkodowanemu kierowcy pierwszej pomocy przedmedycznej udzieliła będąca na miejscu policjantka z Posterunku Policji w Krasnobrodzie. Funkcjonariuszka o zdarzeniu powiadomiła służby i monitorowała stan mężczyzny do czasu ich przybycia na miejsce.

Jak ustalili policjanci, 28-latek podróżował sam. Z obrażeniami ciała został Lotniczym Pogotowiem Ratunkowym przetransportowany do szpitala. Na czas czynności procesowych droga w miejscu zdarzenia była całkowicie zablokowana. Policjanci wykonywali oględziny i ustalali świadków zdarzenia. Podróżujący byli kierowani na wyznaczone objazdy.

- Obecnie ustalamy dokładne okoliczności zdarzenia i apelujemy o ostrożną i bezpieczną jazdę - apeluje starszy aspirant Joanna Klimek.

*Natalia Račaitis*

# Jazdę skończył w krzakach

**Niedostosowanie prędkości do warunków drogowych przyczyniło się do utraty panowania nad pojazdem, którym kierował 26-latek. Mężczyzna zjechał do przydrożnego rowu i dachował. Na szczęście nie odniósł poważnych obrażeń.**

W poniedziałek, 12 października w Bukownicy (gm. Tereszpol) 26-latek w wyniku niedostosowania prędkości do warunków panujących na drodze na łuku jezdni stracił panowanie nad pojazdem. Zdarzenie miało miejsce o godz. 22.45. Kierowca Saaba zjechał do przydrożnego rowu i dachował. Na szczęście mężczyzna nie odniósł poważnych obrażeń. Jak ustalili policjanci, był trzeźwy.

Fot.KPP w Biłgoraju

**Kierowca stracił panowanie nad pojazdem i wjechał do rowu**

Policja ostrzega kierowców. Śliska nawierzchnia sprawia, że wydłuża się znacznie droga hamowania. Gwałtowne manewry na mokrej nawierzchni mogą przyczynić się do utraty panowania nad pojazdem, a w konsekwencji do kolizji i wypadków. Zachowujmy również większy dystans od poprzedzającego nas pojazdu.

*Ewa Zajmała*

# Groźne zderzenie busów w sąsiednim powiecie. Trzy osoby w szpitalu, w tym dzieci

Fot.Kppp Janów Lubelski

**Busem pasażerskim podróżowała grupa złożona z czworga dzieci oraz opiekunki**

**Do groźnego wypadku doszło dziś na skrzyżowaniu z sygnalizacją świetlną w Janowie Lubelskim. Do szpitala trafiły trzy osoby, w tym dwoje dzieci.**

Do niebezpiecznego zdarzenia doszło 15 października tuż po godz. 8. Na skrzyżowaniu ulic Zamojskiej i ks. Skorupki w Janowie Lubelskim zderzyły się dwa pojazdy: bus pasażerski oraz bus dostawczy. Co istotne, w miejscu, w którym doszło do kolizji, funkcjonuje sygnalizacja świetlna.

Busem pasażerskim podróżowała grupa złożona z czworga dzieci oraz opiekunki. W wyniku uderzenia do szpitala zostały przewiezione trzy osoby – dwójka dzieci oraz jedna osoba dorosła. Pozostali uczestnicy zdarzenia nie odnieśli żadnych obrażeń.

Na miejscu zdarzenia czynności prowadzili funkcjonariusze policji.

— Przeprowadzone przez policjantów badanie stanu trzeźwości wykazało, że obaj kierujący byli trzeźwi. Ustalamy dokładne okoliczności zdarzenia i jego przyczynę — przekazuje asp. szt. Faustyna Łazur.

*Natalia Račaitis*

# Kredyt na 40 tys. zł na jej dane! Bankowiec chciał dobrać się do jej pieniędzy

**Mieszkanka Tarnogrodu wykazała się czujnością i nie dała się nabrać na historię o rzekomym kredycie zaciągniętym na jej dane. Oszust, podszywając się pod pracownika banku, próbował nakłonić kobietę do zalogowania się do bankowości internetowej.**

Do zdarzenia doszło w poniedziałek 12 października. Jak wynika z relacji 40-latki, zadzwonił do niej mężczyzna podający się za pracownika banku. Poinformował ją o rzekomej podejrzanej transakcji i przekonywał, że na jej dane został zaciągnięty kredyt na 40 tys. zł.

Aby uwiarygodnić swoją historię, oszust wysłał kobiecie wiadomość SMS, która miała pochodzić z banku. Zawierała ona informację o zaakceptowaniu wniosku o pożyczkę. Następnie mężczyzna próbował nakłonić 40-latkę do zalogowania się do bankowości internetowej za pomocą telefonu lub komputera.

Kobieta zachowała jednak zimną krew. Zorientowała się, że rozmówca może być oszustem, i zakończyła połączenie. Udała się również do banku, a o całej sytuacji powiadomiła policjantów.

Dzięki czujności i rozsądkowi kobieta nie straciła swoich oszczędności. Nie uległa presji rozmówcy ani nie dała się zwieść spreparowanej wiadomości.

*Ewa Zajmała*

## Żegnamy mieszkańców Ziemi Biłgorajskiej

**Zofia Dominik**
78 l., zm. 12 października

**Marian Haraf**
85 l., zm. 10 października

**Leszek Gilas**
55 l., zm. 16 października

R E K L A M A

SURMA
DOM POGRZEBOWY
KAMIENIARSTWO

USŁUGI POGRZEBOWE I KAMIENIARSKIE
NA CMENTARZU
PARAFIALNYM I KOMUNALNYM
PRZY ULICY LUBELSKIEJ

23-400 Biłgoraj, ul. Lubelska 52
tel. 84 686 07 65, tel. 24h 502 965 025,
www.bmsurma.com.pl

BIL

eprasa.pl 6557f6f85e

# Dzień Jesiennego Liścia. Biłgoraj ruszył z pomocą dla Kai

Fot. Ewa Zajmała

Występy artystyczne najmłodszych

**Dzień Jesiennego Liścia organizowany przez społeczność Szkoły Podstawowi nr 5 im. ks. Jana Twardowskiego w Biłgoraju to przedsięwzięcie jedyne w sakli kraju. Niesie ze sobą konkretną pomoc finansową dla chorych mieszkańców miasta i okolic. W ciągu dwudziestu trzech lat akcji udało się zebrać ponad 1 mln 441 tys. zł. Podczas tegorocznej, jubileuszowej edycji zbierane są środki na rzecz chorej dziewczynki.**

Szkoła Podstawowa nr 5 im. Księdza Jana Twardowskiego w Biłgoraju już po raz dwudziesty czwarty zorganizowała akcję charytatywną Dzień Jesiennego Liścia. Wydarzenie odbyło się w niedzielę 18 października na Targowisku „Mój Rynek" przy ul. Jagiełły w Biłgoraju. Przez wiele lat na szkolnych korytarzach i w salach pojawiały się kramy z pysznościami. Tego dnia szkolny dzwonek nie wzywał na lekcje, lecz zapraszał do wspólnej zabawy. Jej celem było niesienie konkretnej, materialnej pomocy rodzicom chorych dzieci. Zmieniło się miejsce wydarzenia, jednak nie zmieniło się zaangażowanie uczniów, rodziców i nauczycieli.

## Zamieniają świat

– Nie trzeba robić wielkich rzeczy, aby zmieniać świat. Czasem wystarczy zrobić małą rzecz z wielką miłością. Te słowa dzisiaj nabierają wielkiego znaczenia. Spotykamy się, aby podarować nadzieję, okazać serce i pomóc Kai, 7-letniej dziewczynce, która zmaga się z chorobą genetyczną – mówiła na wstępie **Teresa Bogdanowicz-Bordzań**, dyrektor Szkoły Podstawowej nr 5 w Biłgoraju. Podkreśliła, że społeczność szkoły na wydarzenie zaprosiła ludzi o wielkim sercu. Cel jest szlachetny, to pomoc dla Kai Niemiec. Zdiagnozowano u niej mutację de novo genu TBL1XR1, czyli taką, która powstała spontanicznie i nie została odziedziczona po rodzicach. Wariant stwierdzony u dziewczynki nie był wcześniej odnotowany w dostępnych bazach.

Dzień Jesiennego Liścia rozpoczął się w 2021 roku jako mały, szkolny projekt edukacyjny przygotowany i realizowany przez nauczycieli przyrody. Jednym z jego elementów była sprzedaż za symboliczne kwoty wcześniej przygotowanych przez dzieci i rodziców ciasteczek. Uzyskane w ten sposób środki finansowe przekazane były Hospicjum dla Dzieci im. Małego Księcia w Lublinie. Podczas pierwszej edycji udało się zebrać 700 zł. W kolejnych latach szkolna akcja charytatywna przybierała coraz większy wymiar, stała się wyjątkową uroczystością na skalę ogólnopolską, która od wielu lat jednoczy społeczność szkoły i miasta.

Społeczność szkoły przez dwanaście edycji wspierała lubelskie hospicjum. Za zebrane 250 tys. zł udało się zakupić trzy samochody, które są narzędziem pracy pielęgniarek i zespołu medycznego. Za ich pomocą docierają oni do domu chorego dziecka i służą mu we wszystkich wymiarach, jakie są potrzebne. W 2013 roku zbiórka była prowadzona na doposażenie oddziału stacjonarnego tego hospicjum.

Od 2014 roku rozpoczęto zbiórkę funduszy na rzecz chorych dzieci pochodzących z Biłgoraja i okolic. Środki trafiły m.in. do: Michałka Telekało, Hani Bogdanowicz, Jasia Smiglewskiego, Igi Pawelec, Kuby Brodziaka, Kubusia Pawęzki, Mateuszka Feręca, Igi Karczmarczyk, Adasia Iwanejko.

## Kaja potrzebuje wsparcia

Choroba wpływa na rozwój Kai, powodując m.in. obniżone napięcie mięśniowe, opóźnienie psychoruchowe, trudności w komunikacji oraz zaburzenia ze spektrum autyzmu. Dziewczynka pozostaje również pod stałą opieką specjalistów, w tym neurologa, neurochirurga i ortopedy, a jej stan wymaga regularnych badań kontrolnych.

Mimo trudności Kaja robi postępy. Dzięki rehabilitacji zaczęła chodzić w wieku dwóch i pół roku. Jej chód nadal jest jednak niestabilny, a utrzymanie równowagi i wykonywanie wielu codziennych czynności sprawiają jej trudność. Intensywna rehabilitacja oraz terapie przynoszą efekty. Dlatego tak ważne jest ich kontynuowanie. To właśnie na pokrycie kosztów leczenia, specjalistycznych zajęć i rehabilitacji potrzebne są dodatkowe środki.

Zebrane podczas akcji pieniądze mają pomóc w pokryciu kosztów specjalistycznego leczenia, zakupie niezbędnego sprzętu oraz zapewnieniu dziewczynce regularnej rehabilitacji. To wsparcie, które może ułatwić jej codzienne funkcjonowanie, a jednocześnie odciążyć rodzinę w mierzeniu się z wyzwaniami związanymi z chorobą.

Podczas niedzielnej zbiórki udało się zebrać dla dziewczynki 160 tys. zł. To efekt wspólnego wysiłku organizatorów, darczyńców oraz wszystkich osób, które postanowiły włączyć się w tę wyjątkową akcję. Na tym jeszcze nie koniec. Ruszyła internetowa licytacja podarowanych przedmiotów. Potrwa do 15 grudnia. Wówczas poznamy ostateczną kwotę niedzielnej zbiórki.

*Ewa Zajmała*

BIL

Fot. Ewa Zajmała

Kaja z rodzicami również uczestniczyła w wydarzeniu

Fot. Ewa Zajmała

W wydarzenie zaangażowana była cała społeczność szkoły

Fot. Ewa Zajmała

Dzięki ludziom dobrego serca udało się zebrać 160 tys. zł

Fot. Ewa Zajmała

Stoiska uginały się od pyszności

**Julita Niemiec**
mama Kai

**- Z całego serca dziękujemy, że zgromadziliście się tutaj i wzięliście udział w akcji charytatywnej dla naszej córeczki. Kaja ma zdiagnozowaną bardzo rzadką mutację genetyczną. Objawy to mocne opóźnienie ruchowe i intelektualne. Cierpi również na wiotkość mięśni, padaczkę i brak mowy. Ma też zdiagnozowany autyzm. Naszą rolą i naszym celem jako rodziców jest wsparcie Kai w jej rozwoju. Chcielibyśmy i marzymy o tym, aby funkcjonowała samodzielnie, aby mogła uczestniczyć w życiu tak jak każdy z nas. Skupiamy się na rehabilitacji, terapiach i wyjazdach na turnusy rehabilitacyjne. Z całego serca dziękujemy wszystkim za wsparcie.**

Fot. Ewa Zajmała

**Teresa Bogdanowicz-Bordzań**
dyrektor szkoły

**- Nie trzeba robić wielkich rzeczy, aby zmieniać świat. Czasem wystarczy zrobić małą rzecz z wielką miłością. Te słowa dzisiaj nabierają wielkiego znaczenia.**

Tradycyjnie każda z klas przygotowała stoisko z pysznościami. Były również występy artystyczne i licytacje przedmiotów. Na aukcję wpłynęło ich ponad 250 od ludzi dobrego serca z całego kraju. Niektóre z nich będzie można licytować internetowo. Aukcja potrwa do 15 grudnia. Dopiero wówczas znana będzie ostateczną kwotę, jaką udało się zgromadzić na rzecz małej dziewczynki. Wiadomo jednak, że tylko podczas niedzielnej zbiórki udało się zebrać 160 tys. zł.

eprasa.pl 6557f6f85e

Pilący problem w mieście

# Mieszkańcy chcą toalety: „To podstawowy element przestrzeni publicznej”

**Czy w rejonie dworca autobusowego przy ul. Pocztowej w Biłgoraju powinna powstać ogólnodostępna toaleta? O taką możliwość wnioskują mieszkańcy. Problem dotyczy szczególnie osób starszych, rodzin z dziećmi, osób z niepełnosprawnościami oraz podróżnych, którzy często muszą czekać na swoje połączenia.**

Szalet został rozebrany

Przez wiele lat szalet służył mieszkańcom

Przez lata szalet przy dworcu PKS w Biłgoraju był ważnym punktem dla mieszkańców i podróżnych. Przez około 25 lat prowadził go ojciec śp. Franciszka Nizio, a następnie przez 13 lat zajmował się nim sam pan Franciszek. Niewielki punkt przy ul. Pocztowej był dla niego nie tylko miejscem pracy, ale przede wszystkim źródłem utrzymania. Jak opisywaliśmy na łamach NOWej, mimo skromnych dochodów pozwalał mu zarabiać na jedzenie i leki. Niestety mężczyzna zmarł.

Historia szaletu zakończyła się jednak decyzją o wypowiedzeniu umowy najmu i zamknięciu szaletu.

## Radny walczy o miejski szalet

Do sprawy wrócił teraz radny Rady Miasta Biłgoraja **Mirosław Lipiński**, który w imieniu mieszkańców złożył wniosek o zapewnienie toalety w rejonie dworca autobusowego przy ul. Pocztowej. Zwrócił uwagę, że korzystają z niego nie tylko Biłgorajanie, ale także osoby przyjeżdżające z okolicznych miejscowości, w tym seniorzy, rodziny z dziećmi i osoby z niepełnosprawnościami. Radny proponuje utworzenie miejskiego szaletu lub podjęcie rozmów z zarządcą dworca w sprawie udostępnienia toalet w budynku.

Mirosław Lipiński proponuje przeanalizowanie dwóch możliwości rozwiązania problemu.

## Pomysły są dwa

Pierwszą jest utworzenie przez Miasto ogólnodostępnego szaletu miejskiego w bezpośrednim sąsiedztwie dworca autobusowego. W pierwszej kolejności można byłoby sprawdzić, czy w rejonie dworca znajduje się istniejący lokal, pomieszczenie lub teren miejski, który mógłby zostać wykorzystany na ten cel. Jeżeli takie rozwiązanie nie byłoby możliwe, rozważona mogłaby zostać instalacja odpowiedniego, całorocznego obiektu sanitarnego.

Drugą propozycją jest podjęcie przez Miasto rozmów z właścicielem lub zarządcą dworca autobusowego. Chodzi o sprawdzenie, czy w budynku znajdują się pomieszczenia sanitarne, które mogłyby zostać udostępnione podróżnym, albo czy istnieje techniczna możliwość utworzenia tam ogólnodostępnej toalety.

## Burmistrz pochyla się nas pilącym problemem

Burmistrz miasta **Wojciech Gleń** podkreśla, że priorytetem miasta jest uruchamianie nowoczesnych toalet ogólnodostępnych.

– W ramach tych działań w najbliższym czasie zostanie uruchomiona toaleta na terenie skweru „Park Saski” przy ul. Kościuszki, a w dalszej kolejności planowane jest utworzenie toalety w Parku Pałacowym „Różnówka” – twierdzi. Zaznacza, że zgodnie z przepisami i standardami obsługi podróżnych, to właściciel lub zarządca dworca autobusowego jest zobowiązany do zapewnienia odpowiedniego zaplecza sanitarnego (w tym toalet) dla osób korzystających z jego infrastruktury.

Gleń zaznacza jednak, że miasto podejmie rozmowy z właścicielem budynku dworca. Jak twierdzi burmistrz, będą one miały na celu przypomnienie właścicielom o ciążących na nich obowiązkach oraz wypracowanie rozwiązania, które zapewni pasażerom stały i cywilizowany dostęp do toalety wewnątrz budynku.

– Niezależnie od tych kwestii podjęte zostaną działania mające na celu rozważenie możliwości ustawienia na działce miejskiej usytuowanej w bezpośrednio w obrębie dworca PKS jednoosobowego szaletu automatycznego – zaznacza.

*Ewa Zajmała*

**Wojciech Gleń**
burmistrz Biłgoraja

**Podjęte zostaną działania mające na celu rozważenie możliwości ustawienia na działce miejskiej usytuowanej w bezpośrednio w obrębie dworca PKS jednoosobowego szaletu automatycznego.**

# Wypasione toalety tylko dla VIP-ów w ministerstwie rolnictwa? „Afera sedesowa” z wiceminister z Ziemi Biłgorajskiej w roli głównej

Fot. screen/fb

**Posłowie Prawa i Sprawiedliwości: Sebastian Łukaszewicz, Andrzej Śliwka i Dariusz Stefaniuk przeprowadzili kontrolę poselską w Ministerstwie Rolnictwa i Rozwoju Wsi. Z ustaleń posłów wynika, że w łazienkach przeznaczonych wyłącznie dla kierownictwa - z dostępem na elektroniczną przepustkę, zamontowano luksusowe, elektroniczne deski myjące**

## Zamykane na klucz luksusowe SPA dla czterech liter tylko z dostępem dla wybranych polityków z resortu rolnictwa?

Politycy opozycji po kontroli poselskiej w Ministerstwie Rolnictwa i Rozwoju Wsi nagłośnili sprawę zakupu... elektronicznych desek myjących. Wśród wymienianych w tym kontekście nazwisk i beneficjentów wypasionych toalet znalazła się pochodząca z powiatu biłgorajskiego wiceminister Małgorzata Gromadzka.

## Kontrola poselska w resorcie rolnictwa. Co odkryli parlamentarzyści?

Posłowie Prawa i Sprawiedliwości: Sebastian Łukaszewicz, Andrzej Śliwka i Dariusz Stefaniuk przeprowadzili kontrolę poselską w Ministerstwie Rolnictwa i Rozwoju Wsi. Celem wizyty było zweryfikowanie wydatków kierownictwa resortu: szefa ministerstwa Stefana Krajewskiego oraz wiceministrów Adama Nowaka i pochodzącej z Ziemi Biłgorajskiej Małgorzaty Gromadzkiej.

Uwagę parlamentarzystów przykuły jednak nie dokumenty finansowe, bo wyników tej kontroli nie poruszyli, lecz wyposażenie ministerialnych toalet. Z ustaleń posłów wynika, że w łazienkach przeznaczonych wyłącznie dla kierownictwa - z dostępem na elektroniczną przepustkę, zamontowano luksusowe, elektroniczne deski myjące.

## ”Afera sedesowa Krajewskiego”

Poseł Sebastian Łukaszewicz nazwał sprawę w mediach społecznościowych „aferą sedesową Krajewskiego”. Szczegółowo wymienił też funkcje wypasionych toalet dla kierownictwa resortu: podgrzewane siedzisko, opcje mycia tylnego i damskiego oraz dyszę 3 w 1, masaż pulsacyjny oraz mycie oscylacyjne, regulację temperatury i ciśnienia wody, suszenie ciepłym powietrzem oraz tryb TURBO, czujnik zajętości oraz tryb oszczędzania energii. Jak oceniają kontrolujący posłowie, koszty zakupu i montażu takich udogodnień wyniosły kilka tysięcy złotych i zostały pokryte z pieniędzy podatników.

## Wysyp wpisów i fala komentarzy w sieci

Poseł Dariusz Stefaniuk opublikował obszerny wpis, w którym zestawił zakupy resortu z sytuacją w polskim rolnictwie. Podkreślił, że podczas gdy rolnicy zmagają się z trudnościami i liczą każdą złotówkę, w ministerstwie finansuje się wygody na koszt podatnika. Parlamentarzyści PiS zażądali oficjalnego ujawnienia faktur oraz pełnych kosztów zakupu i montażu urządzeń. Temat wzbudza emocje również na terenie powiatu biłgorajskiego. Małgorzata Gromadzka – wywodząca się z naszego regionu posłanka i wiceminister rolnictwa – została bezpośrednio wskazana przez posłów PiS jako jedna z osób korzystających z ministerialnych udogodnień.

*Natalia Račaitis*

BIL

eprasa.pl 6557f6f85e

Biłgorajska Budowlanka ma już 60 lat!

# „Stoimy pod drzewem, którego korzenie sięgają sześciu dekad. Naszym obowiązkiem jest zadbać o to, aby rosło nadal”

Uroczystość była okazją do wręczenia nagród starosty najbardziej zasłużonym nauczycielom Budowlanki

Wyjątkowym momentem uroczystości było poświęcenie pamiątkowej tablicy jubileuszowej, którego dokonał biskup Mariusz Leszczyński

Fot.Natalia Racaitis

**Święto biłgorajskiej „Budowlanki” zgromadziło wielu znamienitych gości, absolwentów, nauczycieli i uczniów. Trwają uroczystości związane z 60-leciem istnienia Zespołu Szkół Budowlanych i Ogólnokształcących w Biłgoraju. W programie wydarzenia znalazły się m.in. poświęcenie pamiątkowej tablicy przez biskupa Mariusza Leszczyńskiego, podziękowania oraz pełne wzruszeń wspomnienia.**

## Modlitwa i oficjalna część w hali sportowej

Obchody jubileuszu 60-lecia istnienia ZSBiO w Biłgoraju rozpoczęły się Mszą Święta odprawioną w kościele pw. św. Jana Pawła II w Biłgoraju. Dalsza część wydarzenia przeniosła się do hali sportowej ZSBiO. Przybyłych gości powitała dyrekcja placówki, a wyjątkowym momentem uroczystości było poświęcenie pamiątkowej tablicy jubileuszowej, którego dokonał biskup Mariusz Leszczyński. W uroczystym spotkaniu udział wzięli uczniowie, absolwenci, nauczyciele - obecni i emerytowani oraz przedstawiciele władz państwowych, samorządowych i oświatowych.

## ”Fundamentem i spoiwem szkoły zawsze byli ludzie”

Niezwykle poruszającym punktem programu było wystąpienie dyrektora ZSBiO, Stanisława Sitarza, który przybliżył zebranym sześć dekad historii placówki. Przypomniał skromne początki sprzed 60 lat, kiedy pierwsi uczniowie zdobywali wiedzę praktyczną na lokalnych budowach.

Z czasem przybywało uczniów i oddziałów, zmieniały się zawody, bo zmieniał się świat i potrzeby rynku pracy. Szkoła odpowiadała na te zmiany. Rozwijała się, otwierała przed młodymi ludźmi nowe możliwości – podkreślił dyrektor Sitarz, przypominając, że kluczowymi krokami w rozwoju placówki było utworzenie techników budowlanych oraz liceum ogólnokształcącego, które funkcjonuje już od 35 lat.

Dyrektor zaznaczył, że jako szkoła budowlana placówka doskonale zna wartość solidnych fundamentów, jednak najważniejszym spoiwem trwałego domu byli i są ludzie – dyrektorzy, nauczyciele, pracownicy, uczniowie i ich rodzice.

Przez 60 lat szkoła wrosła w życie naszego miasta. Kolejne roczniki uczniów przychodziły tu ze swoimi marzeniami, a nauczyciele i pracownicy każdego dnia pomagali im je rozwijać – mówił Stanisław Sitarz, kierując słowa podziękowania do wszystkich pokoleń tworzących społeczność szkolną.

Zwrócił się również bezpośrednio do młodzieży:

– Drodzy uczniowie, chcę, abyście zapamiętali jedną rzecz. To jest Wasza szkoła. Wy jesteście najważniejszą częścią tego jubileuszu. Bo 60 lat to piękna przeszłość, a Wy jesteście przyszłością.

Zwieńczenie przemówienia stanowiła wzruszająca metafora:

– Sześćdziesiąt lat temu ktoś zasiał ziarno. Kolejne pokolenia je pielęgnowały. A my dziś stoimy pod drzewem, którego korzenie sięgają sześciu dekad. Naszym obowiązkiem jest zadbać o to, aby rosło nadal.

## Historia, gratulacje i życzenia na przyszłość

W dalszej części obchodów zaplanowano wystąpienia zaproszonych gości, którzy składali gratulacje i podziękowania na ręce dyrekcji oraz grona pedagogicznego. Uczestnicy uroczystości mają również okazję obejrzeć program historyczno-artystyczny przygotowany przez uczniów i nauczycieli.

Jubileusz jest okazją nie tylko do podsumowań i wspomnień, ale przede wszystkim do wyrażenia nadziei, że kolejne dziesięciolecia będą dla Zespołu Szkół Budowlanych i Ogólnokształcących równie owocne i pełne sukcesów.

*Natalia Račaitis*

Historia szkoły zaczęła się 60 lat temu

To był dzień pełen wspomnień

60-lecie istnienia Zespołu Szkół Budowlanych i Ogólnokształcących w Biłgoraju

Wśród gości wielu byłych i obecnych nauczycieli

BIL

eprasa.pl 6557f6f85e

INFORMATOR GMINY BIŁGORAJ

# Dofinansowanie z WFOŚiGW na wyposażenie jednostek OSP z terenu gminy Biłgoraj

**5 października wójt gminy Biłgoraj, Dariusz Świerczyński, podpisał umowę z prezesem Wojewódzkiego Funduszu Ochrony Środowiska i Gospodarki Wodnej w Lublinie, Stanisławem Mazurem, na dofinansowanie realizacji zadania pn. „Zakup wyposażenia i środków ochrony indywidualnej służących do prowadzenia akcji ratowniczych i usuwania skutków zagrożeń na potrzeby OSP z terenu gminy Biłgoraj".**

Na realizację zadania Gmina Biłgoraj otrzyma dofinansowanie w wysokości 30 000 zł ze środków Wojewódzkiego Funduszu Ochrony Środowiska i Gospodarki Wodnej w Lublinie.

Fot.Gmina Biłgoraj

**Na realizację zadania Gmina Biłgoraj otrzyma dofinansowanie w wysokości 30 000 zł ze środków Wojewódzkiego Funduszu Ochrony Środowiska i Gospodarki Wodnej w Lublinie**

Pozyskane środki zostaną przeznaczone na zakup środków ochrony indywidualnej dla strażaków oraz wyposażenia jednostek Ochotniczych Straży Pożarnych takich jak ubrania specjalne, rękawice, radiostacje, baterie do drona oraz węże W-75, W-52, W-25, niezbędnego do bezpiecznego i skutecznego prowadzenia działań ratowniczych oraz usuwania skutków różnego rodzaju zagrożeń.

Doposażenie jednostek OSP w nowoczesny sprzęt i środki ochrony indywidualnej ma szczególne znaczenie dla bezpieczeństwa druhów, którzy podczas prowadzonych akcji często podejmują działania w trudnych i niebezpiecznych warunkach. Odpowiednie wyposażenie pozwala zwiększyć ich bezpieczeństwo, a jednocześnie poprawia skuteczność i sprawność prowadzonych działań ratowniczych.

Pozyskane dofinansowanie jest kolejnym przykładem działań Gminy Biłgoraj ukierunkowanych na wzmacnianie potencjału jednostek Ochotniczych Straży Pożarnych, poprawę warunków pracy druhów oraz zwiększanie poziomu bezpieczeństwa mieszkańców.

# Zakończono budowę drogi gminnej na trasie Żelebsko – Trzęsiny

Fot.Gmina Biłgoraj

Fot.Gmina Biłgoraj

Fot.Gmina Biłgoraj

**12 października odbył się odbiór zadania inwestycyjnego pn. „Budowa drogi gminnej relacji Żelebsko – Trzęsiny na odcinku położonym w gminie Biłgoraj". Realizacja inwestycji stanowi kolejny ważny krok w kierunku poprawy infrastruktury drogowej oraz zwiększenia komfortu i bezpieczeństwa mieszkańców.**

W odbiorze zadania uczestniczyli: wójt gminy Biłgoraj Dariusz Świerczyński, pracownicy Referatu Inwestycji Urzędu Gminy Biłgoraj, przedstawiciel wykonawcy oraz inspektor nadzoru.

W ramach inwestycji wybudowano 1 351 metrów bieżących drogi gminnej o nawierzchni bitumicznej. Zakres wykonanych prac obejmował również budowę zjazdów indywidualnych, wykonanie poboczy gruntowych ulepszonych kruszywem kamiennym o szerokości 0,75 m, a także wykonanie elementów organizacji ruchu.

Nowa droga poprawi warunki komunikacyjne na terenie gminy, ułatwi codzienne przemieszczanie się mieszkańców oraz przyczyni się do podniesienia poziomu bezpieczeństwa wszystkich użytkowników drogi.

Inwestycja ma również istotne znaczenie dla rozwoju lokalnej infrastruktury i poprawy dostępności komunikacyjnej miejscowości. Przedsięwzięcie zostało zrealizowane przy wsparciu środków Rządowego Funduszu Rozwoju Dróg, które wyniosło 839 380,10 zł. Łączna wartość kosztów kwalifikowanych zadania to 1 678 760,20 zł.

Gmina Biłgoraj konsekwentnie podejmuje działania na rzecz modernizacji i rozbudowy sieci drogowej, dążąc do zapewnienia mieszkańcom bezpiecznych i komfortowych warunków podróżowania. Realizacja tego typu inwestycji to ważny element rozwoju gminy oraz odpowiedź na potrzeby lokalnej społeczności. Niech ta droga służy naszym mieszkańcom i turystom.

# Zakończył się pierwszy etap prac związany z wykonaniem dodatkowych studni głębinowych na stacjach uzdatniania wody w Soli i Dąbrowicy

**W miejscowościach Sól i Dąbrowica zakończył się pierwszy etap prac związanych z wykonaniem dwóch dodatkowych studni głębinowych.**

Inwestycja realizowana przez Gminę Biłgoraj ma na celu zwiększenie bezpieczeństwa zaopatrzenia mieszkańców w wodę oraz zapewnienie stabilnych dostaw tego niezwykle ważnego zasobu w obliczu zmieniających się warunków klimatycznych.

Decyzję o realizacji przedsięwzięcia podjął wójt gminy Biłgoraj Dariusz Świerczyński wraz z pracownikami, mając na uwadze coraz częściej występujące okresy suszy, zmniejszające się zasoby wodne oraz konieczność odpowiedniego przygotowania gminnej infrastruktury wodociągowej na przyszłe wyzwania.

W ramach inwestycji planowane jest wykonanie dwóch dodatkowych ujęć wody o wydajności 24 $m^3/h$ w Soli oraz 15 $m^3/h$ w Dąbrowicy. Ich uruchomienie ma zwiększyć możliwości pozyskiwania wody i wzmocnić bezpieczeństwo funkcjonowania systemu wodociągowego na terenie gminy.

Realizacja inwestycji stanowi ważny krok w kierunku wzmocnienia lokalnej infrastruktury wodociągowej. Dodatkowe ujęcia wody mają

Fot.Gmina Biłgoraj

Fot.Gmina Biłgoraj

zapewnić większą elastyczność w zarządzaniu jej zasobami, szczególnie w okresach zwiększonego zapotrzebowania oraz ograniczonej dostępności wody spowodowanej długotrwałym brakiem opadów.

Prace te są elementem odpowiedzialnego planowania rozwoju gminy, uwzględniającego zarówno obecne potrzeby mieszkańców, jak i wyzwania, z którymi samorządy będą mierzyć się w kolejnych latach. Dostęp do wody jest podstawą codziennego funkcjonowania gospodarstw domowych, rolnictwa i lokalnej gospodarki, dlatego inwestowanie w niezawodność systemu zaopatrzenia w wodę ma szczególne znaczenie dla mieszkańców.

BIL

eprasa.pl 6557f6f85e

zamojska24.pl

# Posłowie z Zamojszczyzny to leniuchy? Kowalski rzuca im wyzwanie

**Poseł Janusz Kowalski nie gryzie się w język i idzie na otwartą wojnę z parlamentarzystami z Zamojszczyzny. Ogłosił złożenie wniosku do budżetu państwa na 2027 rok, żądając aż 10 milionów złotych na remont Pałacu Zamoyskich w Zamościu. W swoim emocjonalnym wystąpieniu nazwał lokalnych polityków koalicji rządzącej... „leniuchami" i „nieudacznikami".**

- Dokładnie jak rok temu w roku 2025, kiedy po raz pierwszy złożyłem wniosek do budżetu Polskiego Państwa na rok 2026 o 10 milionów złotych na zagospodarowanie, na remont tego pięknego obiektu po to, żeby rozpocząć remont Pałacu Zamojskich, w tym roku zrobię dokładnie to samo. Zapowiadałem złożenie kolejnego wniosku, tym razem do budżetu na rok 2027, 10 milionów dla Pałacu Zamojskich w Zamościu. Szanowni Państwo, to naprawdę jest szokujące, że z Zamościa jest chociażby wiceminister klimatu, w Biłgoraju jest pani minister Gromadzka, poprzywozili w ciągu ostatniego roku do tego miejsca, do Pałacu Zamojskich ministrów, oficjeli, urzędników, porobili sobie fotki, pojedli sobie i co? I dalej się tutaj kompletnie nic nie dzieje, dalej Zamość nie ma pieniędzy, dalej ci nieudacznicy z koalicji rządowej z Lubelszczyzny nie potrafią doprowadzić do tego, że ta piękna inwestycja, ten piękny obiekt, który powinien być zagospodarowany, zostanie w końcu nadany jakiś nowy tempo pracy. Dlatego składam wniosek i będę rozliczał wszystkich posłów koalicji rządowej z Lubelszczyzny, jeżeli nie poprą tego wniosku i żądam tego, szczególnie od pana Ćwika, pokazania skuteczności, nie wyobrażam sobie, aby w budżecie na rok 2027 nie znalazła się pozycja remontu Pałacu Zamojskich, zagospodarowanie tego obiektu. Naprawdę polityków należy rozliczać po skuteczności, a nie po ilości zrobionych fotek, sprowadzonych ministrów i jakichś eventów. 10 milionów złotych dla Pałacu Zamojskich, kolejny wniosek Janusza Kowalskiego. Jeżeli w przyszłym roku nie będzie on uwzględniony, obiecuję dokładnie tak jak rok temu, to będzie jedna z pierwszych inwestycji, która będzie wpisana do budżetu polskiego państwa na rok 2028 po zwycięstwie prawicy w wyborach, bo my w przeciwieństwie to tych nieudaczników i niekompetentnych polityków koalicji rządowej dotrzymujemy słowa. A ministrom takim jak pani Gromadzka czy pan Ćwik apeluję, żeby w końcu wzięli się do roboty i zaczęli walczyć o ważne dla Zamościa sprawy - **mówi poseł Janusz Kowalski.**

Fot. Janusz Kowalski

**Poseł Janusz Kowalski potwierdził złożenie wniosku do budżetu państwa. Chodzi o 10 mln złotych na remont Pałacu Zamoyskich w Zamościu**

*Tomasz Zalewa*

# Policjanci zdejmowali dowody z... drzewa

**Sceny jak z filmu akcji rozegrały się na ulicach Tomaszowa Lubelskiego. Kompletnie zaskoczony 18-latek, próbując zgubić policyjny pościg, postanowił pozbyć się obciążającego dowodu w nietypowy sposób.**

W ułamku sekundy rzucił pakunek z narkotykami... prosto na gałęzie rosnącego obok drzewa.

Fot. KPP w Tomaszowie Lubelskim

**Zabezpieczone środki wystarczyłyby do sporządzenia około 350 porcji dilerskich mefedronu**

Policjanci zajmujący się zwalczaniem przestępczości narkotykowej ustalili, że 18-letni mieszkaniec powiatu, może posiadać przy sobie zabronione prawem substancje.

Funkcjonariusze udali się pod typowany adres na terenie Tomaszowa Lubelskiego, gdzie mężczyzna mógł przebywać. Ich ustalenia potwierdziły się. W zaparkowanym przed posesją samochodzie zauważyli dwóch mężczyzn. Pasażer na widok funkcjonariuszy szybko wysiadł z auta i podjął pieszą ucieczkę osiedlowymi ulicami. Mundurowi ruszyli za nim. Podczas pościgu uciekający mężczyzna wyrzucił w kierunku drzew pakunek, co nie umknęło uwadze kryminalnych. Krótko po tym mężczyzna został obezwładniony i zatrzymany.

Policjanci zabezpieczyli również znajdujący się na drzewie pakunek, który wyrzucił podczas ucieczki 18-latek. Okazał się nim mefedron. Zabezpieczone środki wystarczyłyby do sporządzenia około 350 porcji dilerskich tego narkotyku.

18-latek usłyszał już zarzut posiadania substancji psychotropowej. O jej dalszym losie zadecyduje sąd. Zgodnie z obowiązującymi przepisami ustawy o przeciwdziałaniu narkomanii grozi mu kara do 3 lat pozbawienia wolności.

*Tomasz Zalewa*

# Specjalny pociąg jedzie przez Zamojszczyznę. Nie tylko dla kolejarzy

**Na torach kolejowych Zamojszczyzny pojawi się wyjątkowy skład pasażerski. Specjalny pociąg uruchomiony przez PKP Intercity przemierzy region w drodze do Częstochowy. Jedzie z Hrubieszowa przez Zamość.**

W dniach 7-8 listopada na Jasnej Górze odbędzie się 43. Ogólnopolska Pielgrzymka Kolejarzy pod hasłem „Jesteśmy uczniami Chrystusa". Dla pielgrzymów z naszego regionu przygotowano specjalne połączenie kolejowe z Hrubieszowa przez Zamość do Częstochowy. Tegoroczne spotkanie przebiegać będzie pod hasłem „Jesteśmy uczniami Chrystusa". Uczestnicy zawierzą Matce Bożej rodziny kolejarskie oraz miejsca swojej codziennej pracy i służby. W modlitewnej łączności z polskimi pielgrzymami będą również kolejarze z Białorusi, Francji, Słowacji i Węgier.

## Program pielgrzymki

Pielgrzymka rozpocznie się w sobotę, 7 listopada, o godz. 18 w Bazylice Jasnogórskiej. W programie przewidziano konferencję ks. prof. Mariana Zająca z Katolickiego Uniwersytetu Lubelskiego, Drogę Krzyżową na wałach jasnogórskich, Apel Jasnogórski, Mszę Świętą oraz nocne czuwanie przed Cudownym Obrazem Matki Bożej. Centralnym punktem pielgrzymki będzie uroczysta Msza Święta w niedzielę, 8 listopada, o godz. 11 na Szczycie Jasnogórskim, której będzie przewodniczył i homilię wygłosi bp Andrzej Czaja, biskup opolski. Podczas Eucharystii nastąpi również poświęcenie sztandarów oraz akt zawierzenia rodzin kolejarskich Matce Bożej.

## Specjalny pociąg pielgrzymkowy z Hrubieszowa

Dla uczestników pielgrzymki przygotowano specjalne połączenie kolejowe z Hrubieszowa do Częstochowy. Pociąg wyruszy w sobotę, 7 listopada, a powrót zaplanowano na niedzielę, 8 listopada. Na odcinku Hrubieszów Miasto – Lublin Główny wagony pielgrzymkowe będą kursowały w składzie pociągu IC „Bystrzyca", a następnie zostaną włączone do pociągu pielgrzymkowego do Częstochowy.

## Bilety i informacje organizacyjne

**Koszt przejazdu w obie strony wynosi 70 zł** (69 zł za przejazd do Częstochowy i 1 zł za powrót). Obowiązuje specjalny bilet „Pielgrzym" wraz z rezerwacją miejsca. Bilety są dostępne w kasach kolejowych. Na stacjach bez czynnej kasy istnieje możliwość zakupu biletu w pociągu bez dodatkowej opłaty.

**Informacje dotyczące pielgrzymki:**

tel. 608 017 384
tel. 608 669 285
tel. 663 291 903

Do udziału w pielgrzymce zaproszeni są nie tylko kolejarze, ale również ich rodziny, przyjaciele oraz wszyscy pragnący włączyć się we wspólną modlitwę na Jasnej Górze.

*Tomasz Zalewa*



eprasa.pl 6557f6f85e

# Na Zamojszczyźnie szukają chętnych. Płacą ponad 6 tysięcy

**Ponad 6000 zł i praca jeszcze przed końcem roku? Brzmi jak plan na idealny prezent pod choinkę. Wojskowi z Zamościa ogłosili właśnie ostatni nabór i szukają chętnych. Kto może się zgłosić?**

Fot.3 Zamojski Batalion Zmechanizowany

Chętnych do wojska nie brakuje. Od 16 listopada ostatnia okazja w tym roku, żeby rozpocząć podstawowe szkolenie

Już 16 listopada rozpocznie się IX turnus Dobrowolnej Zasadniczej Służby Wojskowej (DZSW). To ostatnia okazja w tym roku na odbycie szkolenia podstawowego. Szkolenie trwa łącznie do 12 miesięcy, przy czym kluczowy dla nowych rekrutów jest pierwszy etap, czyli szkolenie podstawowe trwające 27 dni, które kończy się złożeniem przysięgi wojskowej.

Osoby, które chcą kontynuować przygodę z armią, mogą przejść do trwającego do 11 miesięcy szkolenia specjalistycznego połączonego z wykonywaniem obowiązków na stanowisku służbowym. W trakcie całego okresu trwania tej służby ochotnik otrzymuje wynagrodzenie w kwocie 6500 zł brutto, co dla osób do 26 roku życia, zwolnionych z podatku dochodowego, oznacza dokładnie taką samą kwotę na rękę.

Aby móc aplikować do zamojskiej jednostki i ubiegać się o te pieniądze, kandydat musi spełnić kilka podstawowych kryteriów formalnych. Wojsko czeka na osoby, które ukończyły 18 lat, mają polskie obywatelstwo, wykazują nieposzlakowaną opinię i nie były karane za przestępstwa umyślne. Niezbędne jest także posiadanie co najmniej podstawowego wykształcenia oraz odpowiedniej zdolności fizycznej i psychicznej do pełnienia służby wojskowej, którą oficjalnie potwierdza komisja lekarska.

Ukończenie szkolenia podstawowego otwiera przed ochotnikami zupełnie nowe możliwości zawodowe i życiowe. Po złożeniu przysięgi wojskowej i zasileniu rezerwy można zdecydować się na wstąpienie do zawodowej armii lub kontynuowanie wspomnianego szkolenia specjalistycznego. Dla tych, którzy nie planują wiązać się z wojskiem na stałe, jest to doskonała okazja do zasilenia szeregów Wojsk Obrony Terytorialnej bądź Aktywnej Rezerwy, co pozwala łączyć dotychczasową pracę cywilną z okazjonalną służbą dla kraju.

Mieszkańcy Zamojszczyzny mają wyjątkową okazję odbyć ćwiczenia w bliskich lokalizacjach. Rekrutację prowadzą m.in. dynamicznie rozwijające się formacje o bogatej tradycji:

*3 Zamojski Batalion Zmechanizowany

*2 Hrubieszowski Pułk Rozpoznawczy

Szczegółowe informacje można uzyskać również bezpośrednio w Wojskowym Centrum Rekrutacji w Zamościu ul. Koszary 9, tel.: 261 181 131

*Tomasz Zalewa*

# Nalot kryminalnych na zamojskie osiedle. Jest zatrzymany

**Kryminalni z Komendy Miejskiej Policji w Zamościu zatrzymali 36-latka. Mężczyzna posiadał blisko 8 kg różnego rodzaju narkotyków. Ponadto mieszkaniec Zamościa poszukiwany był listem gończym do odbycia kary 6 miesięcy pozbawienia wolności za popełnione wcześniej inne przestępstwa narkotykowe.**

Fot.KMP w Zamościu

36-latek z Zamościa posiadał blisko 8 kilogramów różnego rodzaju narkotyków

Policjanci Wydziału Kryminalnego zamojskiej jednostki w wyniku prowadzonych czynności operacyjnych ustalili miejsce pobytu mieszkańca Zamościa, poszukiwanego listem gończym do odbycia kary 6 miesięcy pozbawienia wolności w związku z popełnionymi wcześniej przestępstwami narkotykowymi.

Z ustaleń funkcjonariuszy wynikało, że 36-latek w dalszym ciągu może posiadać znaczne ilości narkotyków. W poniedziałek kryminalni zapukali do drzwi jednego z lokali na terenie miasta, gdzie zastali poszukiwanego przez nich do „odsiadki" mężczyznę. Policjanci dokładnie przeszukali miejsce, w którym przebywał 36-latek i odnaleźli tam znaczne ilości zabronionych substancji.

W wyniku prowadzonych czynności kryminalni zabezpieczyli blisko 6 kilogramów klefedronu, prawie kilogram amfetaminy oraz ponad 1000 gramów marihuany. Łącznie zabezpieczyli i przekazali do analizy w laboratorium kryminalistycznym prawie 8 kilogramów środków odurzających i substancji psychotropowych. Mundurowi odnaleźli również należącą do 36-latka zmielarkę służącą do niedozwolonego wytwarzania marihuany oraz pieniądze w kwocie ponad 18 tysięcy złotych.

36-latek został zatrzymany i przewieziony do komendy, gdzie policjanci prowadzili z nim dalsze czynności procesowe.

Mężczyzna w Prokuraturze Rejonowej w Zamościu usłyszał zarzuty posiadania znacznych ilości narkotyków oraz przyrządu do niedozwolonego wytwarzania środków odurzających. Sąd Rejonowy w Zamościu na wniosek śledczych zastosował wobec 36-latka tymczasowe aresztowanie na czas 3 miesięcy. Podejrzanego czeka surowa kara - nawet 15 lat pozbawienia wolności, ponieważ odpowie w warunkach recydywy.

Zgodnie z obowiązującymi przepisami prawa posiadanie środków odurzających lub substancji psychotropowych jest zabronione pod groźbą kary pozbawienia wolności do lat 3, a w przypadku znacznej ilości nawet do lat 10. Natomiast posiadanie przyrządów służących do niedozwolonego wytwarzania środków odurzających lub substancji psychotropowych zagrożone jest karą pozbawienia wolności do lat 2.

*Tomasz Zalewa*

# Nowa inwestycja w Zamościu potwierdzona

**Ponad 9,7 miliona złotych rządowego dofinansowania trafi do Zamościa na budowę supernowoczesnego przedszkola na Karolówce.**

Fot.Rafał Zwolak

Dzieci czasowo uczęszczające obecnie do Przedszkola nr w Zamościu, dostaną nowe przytulne miejsce

Ministerstwo Finansów właśnie zabezpieczyło środki na inwestycję, na którą od lat czekały setki młodych rodzin. Przedwyborcza obietnica staje się faktem, a urzędnicy już ruszają z procedurami.

- Bardzo się cieszę, bo to konkretne pieniądze dla naszych dzieci i ich rodziców, którzy od wielu lat czekają na nowe przedszkole na Karolówce. Przed wyborami samorządowymi obiecywałem, że je wybudujemy. Podczas wielu spotkań, wspólnie z radnymi Rady Miasta, mówiliśmy jasno: jeśli nie otrzymamy wsparcia rządowego, poszukamy innych rozwiązań, nawet kredytu. Przedszkole musi powstać! Przygotowaliśmy obszerny wniosek, poparty argumentami pokazującymi, jak bardzo ta inwestycja jest potrzebna - **potwierdza prezydent Zamościa, Rafał Zwolak.**

Wojewoda lubelski zaakceptował zamojski wniosek, Ministerstwo Edukacji poparło inicjatywę, a Ministerstwo Finansów zapewniło finansowanie w wysokości: 9 738 522 zł.

Dzieci czasowo uczęszczające obecnie do Przedszkola nr 7, mieszczącego się przy ul. Asnyka, będą miały nową, odpowiednią przestrzeń do nauki, zabawy i rozwoju:

- Teraz ruszamy z procedurami, podpisujemy umowę i przystępujemy do realizacji! To będzie nowoczesne przedszkole, na które było warto czekać i... wiem - trochę się przemęczyć. Dla mnie to coś więcej niż kolejna inwestycja. To spełnienie obietnicy i odpowiedź na potrzeby mieszkańców. Na Karolówce jest wiele nowych bloków, młodych rodzin z małymi dziećmi. Te młode rodziny i ich dzieci to przyszłość. A kiedy chodzi o nasze dzieci, nie wystarczy obiecywać. Trzeba działać i doprowadzać sprawy do końca. Dzisiaj pragnę podziękować wszystkim osobom, które przyczyniały się do budowy tego przedszkola, Samorządowcom, Radnym, urzędnikom Wydziału Oświaty, Rozwoju i Inwestycji Miejskich, Posłom z naszego regionu, którzy w tej sprawie czynnie uczestniczyli. Oraz tym wszystkim, którzy byli pozytywnie nastawieni - **komentuje i pokazuje prezydent Zamościa.**

*Tomasz Zalewa*

BIL

eprasa.pl 6557f6f85e

# Nauczycielka z Zamościa wśród najlepszych

**Mamy sukces zamojskiej edukacji. Beata Chwiejczak, nauczyciel ze Szkoły Policealnej – Medycznego Studium Zawodowego w Zamościu, znalazła się w elitarnym gronie 11 najlepszych pedagogów w regionie. Z okazji Dnia Edukacji Narodowej odebrała w Lublinie prestiżową Nagrodę Marszałka oraz czek na 7,5 tysiąca złotych.**

Fot. UMWL

Beata Chwiejczak ze studium w Zamościu w elitarnym gronie 11 najlepszych pedagogów w regionie

Podczas uroczystości w Lubelskim Centrum Konferencyjnym z okazji Dnia Edukacji Narodowej, wicemarszałek Marek Wojciechowski i członek zarządu Marcin Szewczak wręczyli Nagrody Marszałka Województwa Lubelskiego dla nauczycieli i dyrektorów jednostek oświatowych prowadzonych przez Województwo Lubelskie. Łączna kwota przeznaczona na nagrody w 2026 roku wynosi 85 tys. złotych.

Samorząd Województwa Lubelskiego prowadzi 15 jednostek oświatowych o znaczeniu regionalnym i ponadregionalnym, obejmujących placówki doskonalenia nauczycieli, biblioteki pedagogiczne, szkoły policealne oraz szkolnictwo specjalne. Są to Lubelskie Samorządowe Centrum Doskonalenia Nauczycieli w Lublinie z 3 oddziałami, 4 Biblioteki Pedagogiczne wraz z 6 filiami, 1 szkoła zorganizowana w podmiocie leczniczym, 8 szkół policealnych oraz Kolegium Pracowników Służb Społecznych.

W bieżącym roku Marszałek Województwa Lubelskiego przyznał 11 Nagród Marszałka Województwa Lubelskiego dla nauczycieli i kadry pedagogicznej zatrudnionej w jednostkach oświatowych prowadzonych przez Samorząd Województwa Lubelskiego. Wysokość jednej nagrody wynosi 7,5 tys. złotych.

– To wyraz podziękowania za trud i zaangażowanie, jakie nauczyciele wkładają w rozwój edukacji. To nie praca, ale misja, zwłaszcza w tak trudnych czasach. Dziękujemy, że wspólnie możemy realizować zadania na rzecz oświaty w naszym województwie – **mówił członek zarządu Marcin Szewczak.**

Wśród 11 wyróżnionych pedagogów z całej Lubelszczyzny, jest także **Beata Chwiejczak** ze Szkoły Policealnej – Medyczne Studium Zawodowe w Zamościu. Jest związana z zamojskim „Medykiem" od listopada 1997 roku, pełniąc funkcję nauczyciela dyplomowanego oraz kierownika szkolenia praktycznego. To oznacza, że bezpośrednio odpowiada za organizację wszystkich praktyk zawodowych dla przyszłych medyków, masażystów czy terapeutów. Jej zaangażowanie w edukację oraz liczne akcje społeczne przyniosło jej uznanie i wyróżnienie w regionie.

*Tomasz Zalewa*

# Szpital z Zamościa wzywa mieszkanki

**Każdego dnia aż 60 Polek dowiaduje się, że ma raka piersi. Ponad 21 tysięcy kobiet rocznie słyszy diagnozę, która wywraca ich życie do góry nogami. Szpital Jana Pawła II w Zamościu reaguje.**

W ramach Różowego Października zamojska placówka otwiera drzwi dla mieszkanek Zamojszczyzny. Darmowa mammografia dla kobiet w wieku 45-74 lat jest teraz dostępna od ręki, bez jakichkolwiek skierowań i kolejek.

Bezwzględny nowotwór potrafi przez lata rozwijać się w całkowitym ukryciu, nie dając żadnych objawów bólowych, co usypia czujność i drastycznie opóźnia moment postawienia diagnozy. Rak piersi we wczesnym stadium często nie daje objawów. Dobre samopoczucie i brak bólu nie zastępują badań. Mammografia może wykryć zmiany, zanim staną się wyczuwalne, choć nie wykrywa wszystkich nowotworów. Wynik wymagający dalszej diagnostyki nie oznacza jeszcze rozpoznania raka.

Badania, które pomagają wykryć chorobę wcześniejPodczas mammografii pierś jest uciskana między dwiema płytkami, aby uzyskać czytelny obraz. Ucisk może powodować dyskomfort lub ból — powiedz personelowi o swoich obawach.

Badania dobiera się do konkretnej sytuacji. USG może uzupełniać mammografię lub służyć ocenie niepokojącej zmiany. W określonych przypadkach, między innymi przy wysokim ryzyku zachorowania, lekarz może zalecić rezonans magnetyczny piersi. USG nie jest uniwersalnym zamiennikiem mammografii, a więcej badań nie zawsze oznacza lepszą opiekę.

Niezależnie od wieku powiedz lekarzowi o wcześniejszych chorobach oraz przypadkach raka piersi lub jajnika w rodzinie. Ocena ryzyka pomaga ustalić plan badań i potrzebę dodatkowych konsultacji, w tym poradnictwa genetycznego. Jeśli jesteś poza wiekiem objętym programem, porozmawiaj o planie odpowiednim dla Ciebie.

Poznaj swoje piersi i reaguj na zmianyZwracaj uwagę na zwykły wygląd i strukturę swoich piersi podczas codziennych czynności, na przykład kąpieli czy ubierania się. Obserwowanie piersi nie zastępuje badań ani konsultacji.

**Umów wizytę, jeśli zauważysz:**

- nowy guzek lub zgrubienie w piersi albo pod pachą;
- zmianę kształtu lub wielkości piersi;
- nowe wciągnięcie brodawki;
- zagłębienia, obrzęk lub inne nietypowe zmiany skóry;
- nietypową wydzielinę z brodawki, zwłaszcza krwistą.

Takie objawy nie muszą oznaczać raka, ale wymagają oceny lekarskiej. Możesz zgłosić się do lekarza rodzinnego lub ginekologa. Zabierz wcześniejsze wyniki badań piersi, jeśli je masz.

Mammografia szpitalu w Zamościu W Samodzielnym Publicznym Szpitalu Wojewódzkim im. Papieża Jana Pawła II w Zamościu mammografię wykonasz w **Zakładzie Radiologii – Pracowni Mammografii.**

**Rejestracja:** 84 539 90 96 lub 84 539 90 97 — w obu przypadkach **wew. 5**. al. Jana Pawła II 10, 22-400 Zamość. Kobiety w wieku 45–74 lat, które spełniają warunki programu profilaktyki raka piersi, mogą wykonać bezpłatną mammografię bez skierowania — standardowo co dwa lata. Szczegółowe zasady znajdziesz na stronie programu profilaktyki raka piersi w serwisie pacjent.gov.pl

### Jak zapisać się na mammografię?

Możesz zapisać się telefonicznie lub przez centralną e-rejestrację:

**W Internetowym Koncie Pacjenta (IKP):** wybierz „E-rejestracja", następnie „Umawianie wizyty", „Umów badanie profilaktyczne" i „Profilaktyka raka piersi".

**W aplikacji mojeIKP:** w sekcji „Usługi e-zdrowia" wybierz „Rejestracja na wizyty", następnie „Umów wizytę lub badania" i odpowiednie badanie.

*Tomasz Zalewa*

# Sekundy decydowały o życiu

**Dramatyczne sceny na Zamojszczyźnie. Wszystko działo się błyskawicznie na poboczu jednej z dróg w gminie Łaszczów. Leżącego w bezruchu 52-latka zauważyli świadkowie, którzy natychmiast wezwali pomoc. Skierowani na miejsce policjanci od razu zorientowali się, że sytuacja jest krytyczna. Mężczyzna nie oddychał, bo w jego drogach oddechowych utkwił kawałek jabłka.**

Dyżurny tomaszowskiej policji otrzymał zgłoszenie, że w miejscowości Wólka Pukarzowska na poboczu leży nieprzytomny mężczyzna, obok którego znajduje się rower.

Na miejsce natychmiast zostali skierowani dzielnicowi z Posterunku w Łaszczowie. Policjanci po szybkiej ocenie sytuacji nieprzytomnemu, tracącemu oddech mężczyźnie udzielili pomocy przedmedycznej. Mundurowi, udrażniając mężczyźnie drogi oddechowe, spowodowali odblokowanie jego przełyku. Jak się okazało, znajdował się tam kawałek jabłka, którym mężczyzna się zakrztusił.

52-letni mieszkaniec gminy Łaszczów został przewieziony karetką pogotowia ratunkowego do szpitala w Tomaszowie Lubelskim, jego życiu na szczęście nie zagraża już niebezpieczeństwo.

Przypominamy, że w sytuacji zagrożenia czyjegoś życia i zdrowia należy reagować. Nie bądźmy obojętni na krzywdę drugiego człowieka. Wypadek, zasłabnięcie, przemoc czy inne nagłe zdarzenie mogą wymagać naszej natychmiastowej reakcji. Nie wahajmy się zadzwonić na numer alarmowy 112. Jeden telefon może uratować czyjeś życie.

*Tomasz Zalewa*

BIL

eprasa.pl 6557f6f85e

# Niosą potężne, 40-kilogramowe olbrzymy. Prawdziwy unikat z Zamojszczyzny

**Mają nawet pięć metrów wysokości, pachną miodem, a ich stworzenie wymaga wielodniowej pracy w... stodole. Tradycja wylewania i noszenia „świec olbrzymek" w Tyszowcach na Zamojszczyźnie, oficjalnie trafiła na Krajową listę niematerialnego dziedzictwa kulturowego. To wielkie wyróżnienie i docenienie zwyczaju, którego historia mrozi krew w żyłach.**

Fot. Narodowy Instytut Dziedzictwa

Nawet pięciometrowe świece ważące po 40 kilogramów to znak rozpoznawczy gminy Tyszowce

Tyszowce w powiecie tomaszowski. Jeśli odwiedzimy to miejsce w dniu świątecznym, zobaczymy mężczyzn niosących ogromne, 4-5-metrowe świece ważące nawet 40 kilogramów! Pomaga im w tym specjalny pas, ale i tak wymaga to niemałej siły i techniki. Niesienie zapalonej świecy w procesji czy podczas uroczystych obchodów świątecznych to zaszczyt.

### Skąd tak oryginalny pomysł?

- Mieszkańcy Tyszowiec znają konkurujące ze sobą legendy. Według jednej z nich Szwedzi podstępnie ukryli w podobnej, ogromnej świecy materiały wybuchowe. Miał to być dar dla kościoła. Na szczęście wierni nie dali się zwieść, rozbili świece i odkryli w nich proch. Druga historia, również sięgająca czasów potopu szwedzkiego, opowiada o uczestnikach konfederacji tyszowieckiej. Podczas składania przysięgi trzymali w dłoniach świece, które następnie połączono, odlewając z nich jedną – olbrzymią - **informuje Narodowy Instytut Dziedzictwa.**

Żeby zobaczyć, w jaki sposób taką świecę się tworzy, musimy zajrzeć do stodoły. Tylko w tak wysokim pomieszczeniu zmieści się kilkumetrowy knot. Najpierw przywiązuje się go do wysoko umieszczonej belki. Następnie oblewa się knot od góry gorącym woskiem pszczelim. Każda warstwa musi zastygnąć, żeby dodać kolejną. Proces ten trwa wiele dni.

Świece, które zobaczymy w trakcie uroczystości - czy to religijnych, czy państwowych - mają lekko stożkowaty kształt, naturalny żółtobrązowy kolory i miodowy zapach. Obwiązane są biało -czerwoną wstęgą. Tradycja wylewania i noszenia świec olbrzymek w Tyszowcach została wpisana na Krajową listę niematerialnego dziedzictwa kulturowego 27 maja br.

*Tomasz Zalewa*

# Spółka z Zamościa negocjuje z Chińczykami

**Szeroki tor z Zamościa znów stanie się oknem na świat dla azjatyckich towarów? Przedstawiciele PKP LHS z Zamościa wzięli udział w kluczowych rozmowach z delegacją z Chin.**

Fot. PKP LHS - Linia Hutnicza Szerokotorowa spółka z o.o.

PKP LHS z Zamościa chce wznowić współpracę z partnerami z Chin

Choć sytuacja międzynarodowa stawia ogromne bariery, gra toczy się o gigantyczną stawkę, czyli uruchomienie alternatywnych korytarzy transportowych, które mogą zrewolucjonizować handel między Azją a Europą.

Za nami rozmowy z partnerami z Chin o wznowieniu współpracy, możliwościach wykorzystania trasy TMTM („Middle Corridor") oraz potencjale stacji Sławków LHS. W siedzibie Polskiej Agencji Inwestycji i Handlu (PAIH) w Warszawie przedstawiciele PKP LHS spotkali się z delegacją z chińskiej prowincji Shaanxi, w tym z przedstawicielami Xi`an International Port Group Co., Ltd., spółki rozwijającej międzynarodowe połączenia logistyczne na trasie Nowego Jedwabnego Szlaku:

- Pomimo obecnych ograniczeń w międzynarodowym transporcie kolejowym nie tracimy z oczu długofalowych możliwości rozwoju. Utrzymujemy stały kontakt z partnerami z Chin, poszukując rozwiązań, które w przyszłości pozwolą na ponowne wykorzystanie potencjału połączeń kolejowych na kierunku azjatyckim. Podczas spotkania zaprezentowaliśmy ofertę Spółki oraz możliwości wykorzystania infrastruktury szerokotorowej PKP LHS, ze szczególnym uwzględnieniem strategicznego położenia Sławkowa.

- Rozmawialiśmy o perspektywach wznowienia przewozów pomiędzy Chinami a Europą, w tym o możliwościach wykorzystania Transkaspijskiego Międzynarodowego Szlaku Transportowego (TMTM), a także o rozwoju współpracy w zakresie transportu, przeładunków i magazynowania towarów - **potwierdza PKP LHS z Zamościa.**

*Tomasz Zalewa*

# Zamojski kucharz podbija świat

**To historyczny moment dla zamojskiej gastronomii. Przemek Cypara - szef kuchni z Zamościa potwierdził, że jest prawdziwym królem pizzy. Tym razem rzucił na kolana Słowację i wygrał Międzynarodowe Mistrzostwa Pizzy na Słowacji.**

Fot. fb

Zamojski kucharz Przemek Cypara na Słowacji został mistrzem w robieniu pizzy

Podczas międzynarodowych mistrzostw Mecnosud Pizza Cup 2026 na Słowacji, Zamościanin wygrał w kategorii Pizza Classica Neapoletana:

- To dla mnie coś więcej niż puchar. To efekt wielu godzin pracy, nauki, treningów i nieustannego doskonalenia swoich umiejętności. Każda pizza, każde doświadczenie i każde wyzwanie przybliżały mnie do tego momentu. Jednak wiem, że za tym sukcesem stoją również ludzie, którym chcę z całego serca podziękować - **przekazuje Przemek.**

- Yurii Felyk - dziękuję Ci! To Ty nauczyłeś mnie sztuki robienia pizzy i pomogłeś mi rozpocząć tę piękną przygodę. Dziękuję Ci za przekazaną wiedzę, zaangażowanie i za to, że zaszczepiłeś we mnie pasję, która doprowadziła mnie do tego miejsca. Nigdy o tym nie zapomnę! Mojej rodzinie — dziękuję za wsparcie i pomoc! Dziękuję, że jesteście przy mnie, wierzycie we mnie i wspieracie mnie w realizacji moich marzeń. Za każdą pomoc, cierpliwość i siłę, którą mi dajecie. Wiem, że bez Was ta droga byłaby znacznie trudniejsza. Ten sukces jest również Wasz! Moim przyjaciołom — dziękuję, że zawsze jesteście obok! Dziękuję za dobre słowo, pomocną dłoń, wiarę we mnie i za to, że mogę na Was liczyć zarówno w trudnych chwilach, jak i podczas świętowania sukcesów. Dobrze mieć wokół siebie ludzi, którzy są z nami szczerze i bez względu na wszystko.

Ten puchar to dla mnie symbol pasji, ciężkiej pracy i ludzi, którzy towarzyszą mi na tej drodze. Wygraną dedykuję moim kochanym Kobietkom - **komentuje kolejny sukces, zdolny kucharz z Zamościa.**

Triumf na Słowacji to zaledwie kolejne wielkie osiągnięcie w dynamicznie rozwijającej się karierze Zamościanina. Na początku 2026 roku Przemysław Cypara został mistrzem świata podczas prestiżowych Mistrzostw Świata Pizzy „Pizza Senza Frontiere" we włoskim Rimini. W stolicy światowej gastronomii zamojski szef kuchni oferujący catering pod nazwą „Kompletnie - obsługa eventowa" pokonał ponad 700 konkurentów z całego globu, bezapelacyjnie triumfując w unikalnej i niezwykle wymagającej kategorii łączącej pizzę z autorskim koktajlem. Serce międzynarodowego jury podbił wtedy swoją genialną kompozycją pod nazwą „kurka a` szpek", w której połączył tradycyjne, polskie leśne kurki z alpejskim szpekiem, podając całość na idealnie przygotowanym cieście neapolitańskim i uzupełniając drinkiem na bazie dżinu i świeżych cytrusów.

*Tomasz Zalewa*

BIL

eprasa.pl 6557f6f85e

# Możnowładca, królewski urzędnik i twórca potęgi rodu Korczaków

**Dymitr z Goraja, żyjący w przybliżeniu w latach 1340–1400, należał do najważniejszych możnowładców schyłku XIV wieku. Jego kariera pokazuje, jak blisko siebie splatały się wówczas służba królewska, dyplomacja, majątek ziemski i rodzinne sojusze. Związany z herbem Korczak, zdobył wysokie urzędy i rozległe dobra, a jego potomstwo połączyło ród z wpływowymi rodzinami Tęczyńskich, Szamotulskich i Oleśnickich. Dymitr nie pozostawił syna, dlatego dalsze trwanie męskiej linii Gorajskich wiązało się z potomkami jego brata Iwana. [1]**

## Pochodzenie i rodzinne zaplecze

Dymitr wywodził się z ruskiej gałęzi rodu Korczaków, którego przedstawiciele byli związani z ziemiami na pograniczu Królestwa Polskiego i Rusi. W literaturze genealogicznej jako jego ojca wskazuje się Piotra z Klecia, urzędnika królewskiego, a jako dziada – Iwonię z Goraja. Szczegóły wczesnej genealogii nie są jednak równie pewne, jak późniejsza kariera Dymitra; średniowieczne dokumenty częściej poświadczają urząd, świadków czynności prawnych czy posiadane dobra niż kompletne drzewa rodzinne. Dlatego bezpieczniej mówić o rodzinie Korczaków i bliskim pokrewieństwie z Iwanem niż przedstawiać wszystkie odległe ogniwa jako całkowicie rozstrzygnięte. [1]

Rodzina należała do elity, która zyskiwała znaczenie dzięki służbie monarsze. Dymitr pojawia się w dokumentach jako podskarbi już w latach sześćdziesiątych XIV wieku. Dostęp do dworu dawał nie tylko prestiż: zapewniał udział w decyzjach, możliwość prowadzenia poselstw i szansę otrzymania ziemi. Z kolei majątek pozwalał utrzymać drużynę, wspierać monarchę i zawierać małżeństwa z innymi rodami. Te elementy wzajemnie się wzmacniały.

W tym środowisku pochodzenie nie działało samo. O pozycji decydowała zdolność do służby i utrzymania zaufania kolejnych władców, ale również rozważne zabezpieczenie majątku. Losy Dymitra pokazują oba procesy: urząd wyniósł go na szczyt polityki, a ziemia i pokrewieństwo pozwoliły utrwalić wpływy rodziny poza dworem.

## Brat Iwan i dobra rodzinne

Ważną postacią w dziejach rodziny był brat Dymitra – Iwan, występujący również jako Iwan z Klecia. Bracia współtworzyli rozległe zaplecze majątkowe, a ich potomkowie stanowili dwie odrębne linie rodu. W 1377 roku Ludwik Węgierski nadał lub potwierdził Dymitrowi i Iwanowi zespół dóbr, z którym łączy się późniejsza pozycja Goraja. W przekazach wymieniane są m.in. zamek Goraj, Łada, Radzięcin, Kraśnik i wsie okoliczne; dokładny status poszczególnych osad oraz charakter wcześniejszych nadań bywają przedmiotem rozbieżności. [3]

## Urzędnik kolejnych monarchów

Dymitr służył kilku władcom w okresie szybkich zmian politycznych. Urząd podskarbiego pełnił za Kazimierza Wielkiego, następnie za Ludwika Węgierskiego, a po jego śmierci utrzymał znaczenie na dworze Jadwigi i Władysława Jagiełły. Był to urząd centralny dla zarządzania dochodami i wydatkami monarchy, a zarazem pozycja otwierająca drogę do rady królewskiej i misji dyplomatycznych. Około 1390 roku Dymitr został marszałkiem wielkim koronnym – jednym z najwyższych urzędników państwa. W opracowaniach daty sprawowania urzędów podskarbiego różnią się nieco zależnie od tego, czy uwzględnia się pierwsze i ponowne objęcie funkcji. [1]

Jego kariera była przykładem politycznej ciągłości. Po śmierci Kazimierza Wielkiego w 1370 roku Dymitr nie zniknął z życia publicznego: służył Ludwikowi, a następnie współpracował z dworem Jadwigi i Jagiełły. Nie oznacza to, że jego lojalność była prywatnym uczuciem oderwanym od interesów. W średniowieczu możnowładca wspierał rozwiązania, które wzmacniały państwo, jego pozycję oraz sieć sojuszy. Szczególnie ważne stało się zbliżenie polsko-litewskie i małżeństwo Jadwigi z Jagiełłą.

Dymitr z Goraja wstrzymujący Jadwigę od wyłamania drzwi na zamku królewskim w Krakowie, obraz Jana Matejki (wikipedia.pl)

## Dymitr, Jadwiga i Wilhelm

Najbardziej znana opowieść o Dymitrze dotyczy królowej Jadwigi i księcia austriackiego Wilhelma Habsburga. Jan Długosz opisał, że po śmierci Ludwika Węgierskiego Jadwiga miała dążyć do spotkania z Wilhelmem, a Dymitr z Goraja przekonał ją, by zrezygnowała z zamiaru opuszczenia Wawelu. W późniejszej kulturze historię tę połączono z obrazem królowej rąbiącej siekierą zamknięte drzwi. Scenę tę utrwalił Jan Matejko. Muzeum Narodowe w Warszawie opisuje obraz jako ilustrację zdarzenia znanego z przekazu Długosza. [4, 5]

Trzeba jednak pamiętać, że kronikarz pisał wiele dziesięcioleci po opisywanych wydarzeniach. Obraz Matejki nie jest dokumentem, a barwna scena nie powinna przesłaniać dobrze poświadczonej kariery politycznej Dymitra. Można powiedzieć, że Długosz przedstawia go jako jednego z dostojników, którzy sprzeciwiali się małżeństwu Jadwigi z Wilhelmem i wspierali związek z Jagiełłą. Szczegół o siekierze należy natomiast do tradycji kronikarskiej i artystycznej, którą warto odróżniać od pewnych faktów biograficznych. [4, 5]

Po zawarciu małżeństwa Jadwigi z Jagiełłą Dymitr nadal służył nowemu królowi. Brał udział w poselstwach i zabiegał o sprawy dworu. W 1389 roku Jagiełło nadał mu Turobin i Szczebrzeszyn z przyległymi dobrami. Dobra te uzupełniały wcześniejsze posiadłości i wzmacniały pozycję Gorajskich w ziemi lubelskiej oraz na Rusi. Władza urzędnicza i własność ziemska były więc dwiema stronami tej samej kariery. [1, 3]

## Małżeństwo z Beatą z Bożegodaru

Około 1390 roku Dymitr poślubił Beatę, nazywaną Beatrycze z Bożegodaru. Późniejszy poeta Sebastian Fabian Klonowic, piszący pod koniec XVI wieku, przedstawił ją jako dziedziczkę znacznego majątku. Choć jego tekst jest panegiryczny i powstał blisko dwieście lat po śmierci Dymitra, potwierdza pamięć o małżeństwie jako ważnym źródle rodzinnej fortuny. Związek łączył Dymitra z dobrami Beaty i poszerzał sieć wpływowych krewnych. [6]

Klonowic pisał o trzech córkach Dymitra i Beaty: Katarzynie, Annie i Elżbiecie. Warto czytać jego opis krytycznie: poeta chwalił ród Gorajskich i tworzył literacki portret przodków swojego mecenasa, Adama Gorajskiego. Wiele szczegółów o córkach oraz późniejszym podziale dóbr można jednak zestawić z tradycją genealogiczną i dokumentami przywoływanymi w opracowaniach. To właśnie los córek pokazuje, jak majątek i małżeństwo służyły budowaniu politycznych więzi. [6]

## Trzy córki i trzy wpływowe rody

Elżbieta poślubiła Dobrogosta Szamotulskiego, kasztelana poznańskiego i starostę generalnego Wielkopolski. W posagu i podziale dóbr otrzymała m.in. Turobin oraz posiadłości w okolicy. Anna wyszła za Andrzeja Tęczyńskiego, który później osiągnął urząd wojewody krakowskiego; jej dział obejmował Kraśnik i należące do niego wsie. Katarzyna została żoną Dobiesława z Oleśnicy, zwanego także Dobiesławem z Sienna, jednego z najważniejszych dostojników Małopolski. Każde z tych małżeństw wiązało Gorajskich z innym silnym środowiskiem politycznym. [6]

Klonowic odnotował też, że córki odziedziczyły znaczny majątek po rodzicach, po czym ich ziemie przeszły do rodzin mężów. Z dzisiejszej perspektywy można dostrzec, jak mocno system dziedziczenia zależał od płci i małżeństwa. Brak męskiego potomka nie oznaczał jednak, że córki były biernymi figurami. Wnosiły ziemię do nowych gospodarstw rodowych, umacniały sojusze i uczestniczyły w przekazywaniu własności. Ich dziedzictwo kształtowało polityczną mapę regionu przez kolejne pokolenia.

## Przekazanie części dóbr krewnym

Jeszcze za życia, w 1398 roku, Dymitr przekazał część dóbr szczebrzeszyńskich bratankom z linii Iwana: Prokopowi, Mikołajowi, Andrzejowi i Aleksandrowi. Decyzja zabezpieczała majątek w obrębie męskiej gałęzi Korczaków, podczas gdy córki zachowały dziedziczne dobra przeznaczone dla nich. W 1405 roku dokonano podziału między potomków braci. Goraj i Szczebrzeszyn przypadły synom Iwana, a córki Dymitra otrzymały m.in. Kraśnik i Turobin. Ten podział nie oznaczał, że ród zniknął; rozdzielił go na gałąź dziedziczącą nazwisko i siedzibę oraz córki, które przeniosły część rodzinnego majątku przez małżeństwa. [6]

## Śmierć Dymitra i dalsze losy rodu

Dymitr zmarł w 1400 roku. Po jego śmierci Beata i córki zarządzały rodzinnym dziedzictwem do czasu ustalenia praw i podziału dóbr. W 1405 roku dobra rozdzielono między córki Dymitra i synów Iwana. Goraj – rodowe centrum – pozostał przy linii bratanka, podczas gdy córki otrzymały rozległe posiadłości w innych częściach regionu. Z tego powodu Dymitr jest jednocześnie ważną postacią w historii Goraja i początkiem przemian, które sprawiły, że majątek rodziny rozszedł się między kilka wielkich domów. [6]

Pamięć o nim przetrwała w nazwie miejscowości, lokalnych tradycjach oraz kulturze narodowej. Malarstwo Matejki uczyniło z niego bohatera sceny z Jadwigą; dzieje jego potomków pokazują zaś mniej widowiskowy, lecz równie ważny wymiar średniowiecznej polityki: zarządzanie urzędami, ziemią, pokrewieństwem i dziedziczeniem. Dymitra warto więc widzieć nie tylko jako rycerza z obrazu, ale przede wszystkim jako sprawnego urzędnika i głowę rodziny, której majątek oraz koligacje wpłynęły na losy wielu miejscowości i rodów.

## Dlaczego dzieje rodziny są ważne

Historia Gorajskich przypomina, że średniowieczna polityka rozgrywała się nie tylko na polu bitwy i w sali obrad. Równie istotne były urzędy, nadania, małżeństwa i testamenty. Dymitr łączył te sfery: służył królom, zdobywał i przekazywał dobra, a przez małżeństwa córek wiązał rodzinę z czołowymi rodami Królestwa. Gdy jego własna linia męska wygasła, nazwisko i część posiadłości przetrwały dzięki bratankom, zaś inne dobra zasiliły domy jego córek. Właśnie w tym podziale widać trwałość i kruchość możnowładczej potęgi.

*Michał Kańkowski*


Źródła i literatura

[1] Kazimierz Myśliński, Dzieje kariery politycznej w średniowiecznej Polsce. Dymitr z Goraja 1340–1400, Lublin: Wydawnictwo Lubelskie, 1981.

[3] „Goraj – historia miejscowości", Wirtualny Sztetl, Muzeum Historii Żydów Polskich POLIN, https://sztetl.org.pl/pl/miejscowosci/g/44-goraj/96-historia-miejscowosci/70685-historia-miejscowosci.

[4] Jan Długosz, Roczniki, czyli kroniki sławnego Królestwa Polskiego, księga X, opis wydarzeń z 1385 r.

[5] Muzeum Narodowe w Warszawie, „Królowa Jadwiga i Dymitr z Goraja", Zbiory Cyfrowe, https://cyfrowe.mnw.art.pl/pl/katalog/500562.

[6] Sebastian Fabian Klonowic, Gorais / Goraida, wyd. i przeł. Grażyna Łabęcka-Jóźwiakowska, Warszawa: Wydawnictwo Neriton, 2019, s. 83–90.


BIL

eprasa.pl 6557f6f85e

# Dzień Nauczyciela. Lata temu w Biłgoraju było Liceum Pedagogiczne. Mamy unikalne zdjęcia

**14 października obchodziliśmy Dzień Edukacji Narodowej – święto wszystkich nauczycieli, wychowawców i pracowników oświaty. A pamiętacie, że kiedyś w Biłgoraju kształcili się nauczyciele, bo mieliśmy w mieście liceum pedagogiczne? Niezwykłe zdjęcia uczniów tej szkoły sprzed dekad zachowały się w archiwum Jerzego Serafina.**

Dzień Edukacji Narodowej, powszechnie nazywany Dniem Nauczyciela, upamiętnia powołanie Komisji Edukacji Narodowej w 1773 roku – pierwszej w Polsce i w Europie państwowej władzy oświatowej. Zgodnie z zapisami Karty Nauczyciela 14 października jest dniem wolnym od zajęć lekcyjnych.

Dla dzieci i młodzieży z biłgorajskich szkół oznacza to chwilę wytchnienia, jednak w wielu placówkach już wczoraj odbyły się uroczyste apele i akademie, a władze samorządowe tradycyjnie wręczyły również nagrody wyróżniającym się pedagogom oraz dyrektorom lokalnych przedszkoli i szkół.

### Biłgorajska kuźnia nauczycielskich kadr: Pamięć o Liceum Pedagogicznym

Mówiąc o tym święcie, warto pamiętać, że Biłgoraj przez lata był niezwykle ważnym ośrodkiem kształcenia kadry nauczycielskiej. To właśnie w naszym mieście w latach 1953–1969 funkcjonowało kultowe Liceum Pedagogiczne.

Placówka powstała w odpowiedzi na ogromne braki kadrowe w szkolnictwie po II wojnie światowej. W ciągu 16 lat swojej działalności biłgorajskie Liceum Pedagogiczne wykształciło aż 780 nauczycieli szkół podstawowych, którzy zasilili placówki w całym regionie i kraju. Szkoła odegrała fundamentalną rolę w historii Biłgoraja – jej absolwenci nie tylko edukowali kolejne pokolenia, ale też stanowią trzon lokalnej inteligencji, wybitnie przyczyniając się do aktywizacji kulturalnej i społecznej miasta oraz okolic.

Wyjątkowy klimat tamtych lat i bezcenne kadry z życia szkoły zachowały się do dziś: bogata dokumentacja fotograficzna przedstawiająca uczniów i nauczycieli tej zasłużonej placówki znajduje się m.in. w archiwum Jerzego Serafina. Znany lokalny kolekcjoner od ponad 40 lat gromadzi, porządkuje i wywołuje dawne klisze przedstawiające historię Biłgoraja i okolic: ulice, mieszkańców, wydarzenia i codzienne życie z minionych dekad. Wśród jego zbiorów znajdują się zdjęcia pierwszych uczniów Liceum Pedagogicznego, zlokalizowanego w Dworku Modrzewiowym oraz uczniów LO przy Kościuszki.

### Kto ukształtował Twoją przyszłość?

Praca pedagoga to nie tylko realizacja programu nauczania, ale przede wszystkim kształtowanie postaw i wartości. Każdy z nas, bez względu na wiek, nosi w pamięci postaci ze szkolnych korytarzy: inspirujących pasjonatów, którzy potrafili zaszczepić miłość do historii, języka polskiego czy przedmiotów ścisłych; surowych i wymagających bakałarzy, przed których klasówkami drżały kolana, a po latach dziękujemy im za przekazaną wiedzę i dyscyplinę, wychowawców i pedagogów, na których wsparcie można było liczyć w najtrudniejszych momentach dorastania.

*Natalia Račaitis*

Pierwsi uczniowie LO Pedagogicznego w Biłgoraju

Fot. Jerzy Serafin

W Biłgoraju w latach 1953–1969 funkcjonowało kultowe Liceum Pedagogiczne

Fot. Jerzy Serafin

Pierwsi uczniowie LO Pedagogicznego w Biłgoraju

## WASZE KOMENTARZE

**Alicja Szymanik:** Ja chodziłam do Szkoły Ćwiczeń (późniejszej Szkoły Podstawowej nr 3), która mieściła się w budynku obok Liceum Pedagogicznego. Uczniowie „Pedagogika" mieli u nas praktyki. Moją pierwszą wychowawczynią była pani Wanda Wlaź, którą bardzo miło wspominam. Kto jeszcze uczęszczał do Szkoły Ćwiczeń? Odezwijcie się!

**Basia-Ewa Rog:** Chodziłam do Szkoły Ćwiczeń przy Liceum Pedagogicznym w latach 1960–1968. Moją wychowawczynią była Anna Wodzińska, która w starszych klasach uczyła matematyki. Także bardzo mile wspominam panią Sabinę Skakuj, która prowadziła drużynę zuchów i harcerzy. Miała piękny głos i nauczyła nas bardzo dużo piosenek. Wszystkich nauczycieli w tej szkole wspominam jako bardzo profesjonalnych, wymagających i dość surowych pedagogów.

**Zofia Sieczkowska:** Pani Sabina Skakuj była wychowawczynią mojego brata.

**Alicja Szymanik:** W latach 1959–1967 uczęszczałam do Szkoły Ćwiczeń. Pamiętam panią Wandę Wlaź. Do jednej klasy ze mną chodził syn pani Wandy. Moją wychowawczynią była Pelagia Ledwojcik.

**Beata Kasprowicz:** Moja mama była absolwentką tego liceum.

**Bogumiła Wróblewska:** Czy dobrze kojarzę? Liceum Pedagogiczne to ten piętrowy budynek z tyłu Dworku Modrzewiowego?

**Agnieszka Sz:** Moja teściowa jest absolwentką tego liceum.

**Mariola Matusiak:** Ja też. Piękne lata!

# Święto Teatru Wsi Polskiej w Tarnogrodzie!

Fot. TOK Tarnogród

To była już 43. edycja Ogólnopolskiego Sejmiku Teatrów Wsi Polskiej w Tarnogrodzie

**Do Tarnogrodu zjechali aktorzy z całej Polski. Ogólnopolski Sejmik Teatrów Wsi to wyjątkowe święto miłośników kultury ludowej przyciągnęło zespoły z całego kraju i bogaty program wydarzenia.**

### Jubileusz i początek wielkiego świętowania

Sejmik wystartował w piątek, 9 października, w Tarnogrodzkim Ośrodku Kultury. Pierwszy dzień upłynął pod znakiem podwójnego święta – uroczystego otwarcia 43. Ogólnopolskiego Sejmiku Teatrów Wsi Polskiej oraz jubileuszu 70-lecia Tarnogrodzkiego Ośrodka Kultury.

W ramach pierwszej części prezentacji spektakli na scenie zaprezentowały się m.in. Zespół SĄSIADECZKI z Korczowa (pow. biłgorajski, woj. lubelskie) ze spektaklem „Kopanie kartofli" oraz Zespół Śpiewaczy WRZOS z Kąkolewnicy ze sztuką „W Kąkolewnicy przed Wierzbną Niedzielą". Widownia mogła podziwiać również występy Grupy Obrzędowej ROCHY z Sędziszowa Małopolskiego oraz Zespołu Regionalnego DOLINA POPRADU z Piwnicznej-Zdroju.

### Sobotnie emocje i bogaty program artystyczny

Drugi dzień Sejmiku, sobota 10 października, to czas intensywnych prezentacji spektakli cz. II i III. Na deskach zaprezentowały się m.in. Zespół KGW ZRĘBIANKI ze Zrębic, Amatorski Teatr Podwórkowy DAWIDY z Jabłoni, Zespół MIMESIS z Goraja oraz Zespół Folklorystyczno-Obrzędowy SOŁTYSI z Pawłowa i Zespół Regionalny „OwCOK" z Jabłonki.

*Natalia Račaitis*

Wydarzenie przyciągnęło liczną pubiczność

Fot. TOK Tarnogród

Sejmik wystartował w piątek, 9 października, w Tarnogrodzkim Ośrodku Kultury

BIL

eprasa.pl 6557f6f85e

# Rekordowy Jesienny Rajd Rowerowy

**Aż 115 miłośników dwóch kółek wzięło udział w Jesiennym Rajdzie Rowerowym w Biłgoraju. To rekordowa frekwencja!**

Fot. Ewa Zajmała

W rajdzie udział wzięło blisko 115 cyklistów

W niedzielę, 18 października, rowerzyści wyruszyli na około 30-kilometrową trasę, prowadzącą malowniczymi leśnymi szlakami Roztocza i okolic Biłgoraja. W wydarzeniu uczestniczyli nie tylko mieszkańcy Biłgoraja i okolic, ale również osoby z odleglejszych miejscowości, które przyciągnęły piękno Roztocza, jesienne krajobrazy i możliwość aktywnego spędzenia niedzieli.

Trasa rajdu prowadziła przez Wolę Małą, Wolę Dużą, Źródełka, Głuszcowy Szlak, Rapy Dylańskie i Nadrzecze. Finał zaplanowano nad Zalewem Bojary w Biłgoraju.

Wydarzenie miało na celu promowanie zdrowego stylu życia i aktywnego wypoczynku, a także zachęcanie do odkrywania walorów przyrodniczych i kulturowych ziemi biłgorajskiej. To również okazja do promocji Zalewu Bojary jako miejsca rekreacji dla miłośników turystyki rowerowej. Po pokonaniu trasy na uczestników czekał wspólny ciepły posiłek. Zaplanowano również losowanie rowerowych gadżetów. Jesienna aura, leśne ścieżki i wspólna pasja do rowerów połączyła uczestników rajdu. Cykliści spędzili niedzielę aktywnie, poznając piękno okolic Biłgoraja.

Wydarzenie zorganizowali Ośrodek Sportu i Rekreacji w Biłgoraju oraz Grupa Rowerowa PTTK Biłgoraj.

*Ewa Zajmała*

Fot. Ewa Zajmała

Trasa wiodła m.in. leśnymi ścieżkami

# Sportowe emocje na Parafiadzie Piłkarskiej

Fot. Powiat biłgorajski

Zwycięska drużyna z Górecka Kościelnego

Fot. Powiat biłgorajski

Najlepsi nagrodzeni zostali pucharami

**W sobotę, 10 października na obiektach Powiatowego Centrum Sportu w Biłgoraju odbyła się II Parafiada Piłkarska. W turnieju wzięli udział ministranci i lektorzy reprezentujący osiem parafii z regionu.**

Młodzi piłkarze rywalizowali w dwóch grupach wiekowych, walcząc o zwycięstwo, puchary i sportowe uznanie. Nie zabrakło emocji, zaangażowania oraz okazji do integracji. W drugiej edycji Parafiady Piłkarskiej udział wzięły drużyny reprezentujące parafie: Serca Pana Jezusa w Biszczy, św. Bartłomieja Apostoła w Goraju, Matki Boskiej Częstochowskiej w Tereszpolu, Matki Bożej Szkaplerznej i św. Dominika w Łabuniach, św. Stanisława Biskupa i Męczennika w Górecku Kościelnym, Świętych Apostołów Piotra i Pawła w Majdanie Starym, Chrystusa Króla w Biłgoraju oraz Marii Magdaleny w Biłgoraju.

W grupie młodszej najlepsza okazała się drużyna z Górecka Kościelnego, natomiast w grupie starszej zwyciężyli reprezentanci Majdanu Starego.

Na uczestników przygotowano pamiątkowe medale, a najlepsze drużyny otrzymały puchary. Wydarzenie było również okazją do wspólnego spędzenia czasu poza boiskiem. Po zakończeniu sportowych zmagań uczestnicy mogli integrować się przy grillu.

Wydarzenie zostało zorganizowane z okazji Dni Papieskich, aby uczcić pamięć św. Jana Pawła II. Patronat honorowy nad wydarzeniem objął **Andrzej Szarlip,** starosta biłgorajski.

*Ewa Zajmała*

BIL

lek. med. Krystian Romańczuk
Specjalista ortopeda-traumatolog
Biłgoraj, ul. Kościuszki 77
(obok apteki przy dworcu)
Przyjmuje w piątki od godz 17⁰⁰
Rejestracja tel. 600 391 951 lub w aptece
Protezoplastyka biodra i kolana
Ortopedia Stalowa Wola

DIAGNOSTYKA
laboratoria medyczne
...więcej niż wynik

BADANIA LABORATORYJNE
...blisko Ciebie

- Najszersza oferta badań podstawowych i specjalistycznych /atrakcyjne ceny/
- Punkt Pobrań przyjazny dzieciom
- Badania również bez skierowania
- Wyniki przez Internet

Laboratorium i Punkt Pobrań Biłgoraj, ul. Partyzantów 3A
tel. 84 686 63 63, czynne: pon.-pt. godz. 8:00 - 16:00
Pobieranie materiału do badań pon.-pt. w godz. 8:00 - 11:00
Badania CITO pon.-pt. do 14:00
Wydawanie wyników: pon.-pt. 15:00-16:00

Punkt Pobrań Biłgoraj, ul. Poprzeczna 3A, czynny pon.-pt. godz. 7:30-10:30

Punkt Pobrań Tarnogród, ul. Rynek 3
tel. 84 689 83 38, czynny pon.-pt w godz. 7:30-15:15
Pobieranie materiału do badań pon.-pt. w godz. 7:30-11:00
Wydawanie wyników w dni pobrania materiału w godz. 14:45-15:15

www.diagnostyka.pl

R E K L A M A

GABINET OKULISTYCZNY
Izabela Zawolik-Wołoszczak

NOWA LOKALIZACJA
budynek starego pogotowia przy 3 maja

Rejestracja:
Pn. wt. śr. w godz. 12.00 – 17.00
Czw. pt. w godz. 8.00 – 12.00
ul. dra Jana Kowalskiego 6/C, Biłgoraj
tel. 572 480 201

eprasa.pl 6557f6f85e

Gmina Goraj | Gmina Frampol | Gmina Turobin

STRONĘ REDAGUJE:
Natalia Račaitis
780 029 973

# Drogi gminne... zaorane?! Burmistrz odpowiada: „Zarzut niedbałości nie znajduje potwierdzenia w faktach”

**GMINA GORAJ: Niszczenie gruntowych dróg gminnych w Goraju stało się przedmiotem interpelacji radnego Wojciecha Miazgi. Chodzi o drogi dojazdowe do pól i działek rolnych, które mają być poprzecznie przeorywane, przez co tracą swoją funkcjonalność.**

## Zniszczone drogi mogą stanowić zagrożenie

Interpelacja **Wojciecha Miazgi** powstała na prośbę mieszkańców, którzy zwracają uwagę na problem niszczenia gruntowych dróg gminnych. Według radnego część tras, wykorzystywanych od lat jako dojazdy do pól i działek rolnych, jest całkowicie przeorywana w poprzek.

Jak wskazuje, zjawisko ma być związane przede wszystkim z działalnością rolników spoza gminy Goraj. Takie działania mogą utrudniać dojazd do gruntów, a także prowadzić do uszkodzeń samochodów, ciągników i maszyn rolniczych.

Radny podkreśla, że problem nie ogranicza się wyłącznie do utrudnień w pracy rolników. Jego zdaniem zniszczone drogi, które nadal widnieją na mapach, mogą stwarzać zagrożenie w sytuacjach wymagających szybkiego przemieszczania się. – Drogi funkcjonujące na mapach, a realnie zniszczone w powyższy sposób, mogą stać się pułapką – argumentuje Wojciech Miazga.

Radny chce napraw i konsekwencji dla sprawców

Wojciech Miazga wskazuje na konieczność podjęcia działań, które pozwolą skuteczniej chronić drogi gminne przed niszczeniem. Oczekuje reagowania na przypadki uszkodzeń, przywracania dróg do właściwego stanu oraz – w uzasadnionych sytuacjach – dochodzenia kosztów napraw od osób odpowiedzialnych za powstałe szkody.

Zdaniem radnego brak zdecydowanych działań może zachęcać do kolejnych podobnych przypadków. Za zarządzanie drogami gminnymi odpowiada burmistrz. To do jego obowiązków należy między innymi dbanie o stan infrastruktury pozostającej w zarządzie gminy.

## Gmina inwestuje w drogi

Do interpelacji odniósł się burmistrz Goraja **Antoni Łukasik.** W odpowiedzi nie zgodził się z oceną sugerującą wieloletnią bezczynność lub niedbałość samorządu w zakresie infrastruktury drogowej. Jak podkreślił, w gminie nadal występują drogi gruntowe wymagające prac utrzymaniowych i modernizacyjnych, jednak nie oznacza to braku działań ze strony zarządcy.

Burmistrz przywołał przede wszystkim projekt „Rozwój infrastruktury drogowej na terenie Gminy Goraj”, realizowany w 2024 roku przy wsparciu Rządowego Funduszu Polski Ład: Program Inwestycji Strategicznych.

Fot. Natalia Račaitis

**Antoni Łukasik**
burmistrz Goraja

**Gmina Goraj dostrzega istniejące potrzeby w zakresie dalszej modernizacji dróg gruntowych i ich zabezpieczenia i nie twierdzi, że wszystkie problemy infrastrukturalne zostały już rozwiązane. Jednocześnie skala wykonanych oraz realizowanych inwestycji, wysokość poniesionych nakładów i pozyskanego finansowania zewnętrznego wskazują, że zarzut niedbałości lub braku działań w zakresie dróg gminnych nie znajduje potwierdzenia w faktach. Natomiast konkretne przypadki niszczenia dróg będą rozpatrywane na bieżąco i wyciągane z tego konsekwencje.**

Przedsięwzięcie objęło 17 odcinków dróg w różnych miejscowościach gminy. Wykonano 12 odcinków o nawierzchni asfaltowej i pięć o nawierzchni betonowej. Łączna długość zmodernizowanych dróg wyniosła niemal 12 kilometrów, a wartość projektu przekroczyła 7 mln zł. Około 6,7 mln zł stanowiło dofinansowanie zewnętrzne.

W odpowiedzi burmistrz wymienił również inne zadania realizowane w 2024 roku, w tym przebudowę chodnika w Goraju i Bononii oraz modernizację drogi gminnej nr 109163L.

## Modernizowane są również drogi dojazdowe do pól

Burmistrz zwrócił uwagę, że inwestycje nie ograniczają się do dróg w zwartej zabudowie. Samorząd realizuje także zadania dotyczące dróg dojazdowych do gruntów rolnych i gospodarstw.

Jako przykład wskazał modernizację drogi gminnej w Hoszni Ordynackiej, zakończoną w 2025 roku. Odcinek o długości 266 metrów otrzymał podbudowę i nawierzchnię z betonu cementowego. Wartość inwestycji wyniosła ponad 161 tys. zł, z czego 97 tys. zł pochodziło z budżetu województwa lubelskiego.

W odpowiedzi wymieniono również kolejne zadania dotyczące dróg w Zastawiu, Wólce Abramowskiej, Bononii, Abramowie, Gilowie, Hoszni Ordynackiej i Średniówce.

Samorząd wskazuje ponadto na inwestycje realizowane w 2026 roku. Jedną z nich jest przebudowa drogi w Zagrodach, na którą gmina uzyskała ponad 629 tys. zł dofinansowania z Rządowego Funduszu Rozwoju Dróg. Modernizowany jest również odcinek drogi w Zagrodach, prowadzącej do gruntów i gospodarstw rolnych.

Zdaniem burmistrza skala tych przedsięwzięć pokazuje, że gmina systematycznie poprawia stan lokalnej infrastruktury.

## Gmina oczekuje konkretnych zgłoszeń

Burmistrz Antoni Łukasik odniósł się także bezpośrednio do zarzutów dotyczących przeorywania dróg. Jak zaznaczył, pismo radnego nie zawiera konkretnych numerów dróg, działek, dat zdarzeń ani informacji pozwalających ustalić osoby odpowiedzialne za uszkodzenia. Zdaniem burmistrza utrudnia to weryfikację poszczególnych przypadków.

Samorząd podkreśla, że nie można automatycznie przypisywać odpowiedzialności określonej grupie osób wyłącznie ze względu na miejsce ich zamieszkania. Każda sytuacja powinna być oceniana indywidualnie, na podstawie ustalonych faktów.

Burmistrz deklaruje, że po otrzymaniu szczegółowego zgłoszenia gmina może przeprowadzić oględziny, zabezpieczyć uszkodzony odcinek i podjąć działania zmierzające do ustalenia odpowiedzialności za powstałe szkody.

Apeluje przy tym do mieszkańców o wskazywanie dokładnej lokalizacji zniszczonej drogi, przybliżonej daty zdarzenia oraz dołączanie dokumentacji fotograficznej.

Wszystkich dróg nie da się zmodernizować jednocześnie

Burmistrz przypomina również, że obowiązki zarządcy drogi nie oznaczają konieczności natychmiastowego utwardzenia wszystkich dróg gruntowych ani zapewnienia każdej z nich nawierzchni asfaltowej lub betonowej.

Kolejność inwestycji musi uwzględniać między innymi stan techniczny dróg, natężenie ruchu, liczbę korzystających z nich mieszkańców i gospodarstw, znaczenie komunikacyjne oraz możliwości finansowe gminy.

Według danych przytoczonych w odpowiedzi wydatki inwestycyjne Goraja w 2024 roku wyniosły 23,17 mln zł. Z kolei w budżecie na 2025 rok w rozdziale dotyczącym dróg publicznych gminnych przewidziano blisko 7,9 mln zł.

Burmistrz zapewnia, że gmina będzie kontynuować modernizację dróg, prowadzić bieżące prace utrzymaniowe i reagować na zgłoszenia dotyczące uszkodzeń.

*Ewa Zajmała*

# Aktywna i kreatywna! Wyróżnienie dla mieszkanki gminy Frampol

**Urszula Gabryszewska z gminy Frampol znalazła się w gronie laureatów 21. Wojewódzkiego Przeglądu Rękodzieła i Twórczości Seniorów „Aktywni-Kreatywni w Kulturze”! To wspaniałe wyróżnienie, które jest dowodem na to, że pasja, kreatywność i artystyczna wrażliwość nie mają wieku.**

9 października w Centrum Spotkania Kultur w Lublinie obradowało jury tegorocznego przeglądu. Spośród 213 prac zgłoszonych przez 86 uczestników z województwa lubelskiego wyłoniono 21 laureatów, którzy zakwalifikowali się do drugiego etapu wydarzenia. W tym gronie znalazła się również Urszula Gabryszewska, reprezentująca gminę Frampol. To jedyna mieszkanka powiatu biłgorajskiego, która znalazła się w finałowej czołówce.

Przegląd „Aktywni-Kreatywni w Kulturze” to wyjątkowa inicjatywa, która promuje twórczość seniorów, docenia ich talent i zaangażowanie, a także pomaga pielęgnować lokalne tradycje oraz dziedzictwo kulturowe.

Fot. MGOK we Frampolu

Mieszkanka gminy Frampol znalazła się w finałowej czołówce

Rękodzieło to nie tylko piękne przedmioty, ale również historie, doświadczenia i umiejętności przekazywane z pokolenia na pokolenie.

Uroczysty finał wydarzenia, połączony z ogłoszeniem protokołu jury i otwarciem wystawy pokonkursowej, odbędzie się 16 grudnia o godz. 14 w Klubie Muzycznym Centrum Spotkania Kultur w Lublinie.

*Ewa Zajmała*

OGŁOSZENIE

**OGŁOSZENIE BURMISTRZA GORAJA**

Stosownie do art. 35 ust. 1 ustawy z dnia 21 sierpnia 1997 r. o gospodarce nieruchomościami (t.j.: Dz. U. z 2026 r., poz. 399) zawiadamiam, że na tablicy ogłoszeń w siedzibie Urzędu Miejskiego w Goraju oraz stronie BIP Urzędu Miejskiego w Goraju w dniu 14 października 2026 r. wywieszony został na okres 21 dni wykaz nieruchomości przeznaczonej do oddania w najem.

Burmistrz Goraja
Antoni Łukasik

BIL

eprasa.pl 6557f6f85e

STRONĘ REDAGUJE:
**Natalia Račaitis**
780 029 973

Gmina Łukowa | Gmina Obsza | Gmina Tarnogród

# Tarnogrodzki Ośrodek Kultury świętował 70-lecie działalności

Fot. TOK

Wydarzenie było okazją do wręczenia podziękowań tym, którzy zapisali się w historii placówki

Fot. Powiat biłgorajski

Historia TOK-u jest niezwykle barwna. Budynek został wybudowany przez pomyłkę

**Tarnogrodzki Ośrodek Kultury obchodzi jubileusz 70-lecia działalności. To siedem dekad upowszechniania kultury, pielęgnowania lokalnych tradycji, rozwijania artystycznych pasji i integrowania mieszkańców Tarnogrodu oraz całego regionu. Uroczystości jubileuszowe były okazją do podsumowania bogatego dorobku placówki i podziękowania wszystkim, którzy przez lata współtworzyli jej historię.**

Siedem dekad działalności to piękna historia, na którą składają się zaangażowanie wielu pokoleń pracowników, instruktorów, animatorów, twórców, artystów i społeczników. To także tysiące spotkań, wydarzeń, koncertów, występów i inicjatyw, które wzbogacały życie kulturalne lokalnej społeczności, integrowały mieszkańców oraz pozwalały odkrywać i rozwijać talenty. Tarnogrodzki Ośrodek Kultury od lat pełni ważną rolę w życiu miasta, będąc miejscem twórczych spotkań, edukacji kulturalnej i międzypokoleniowej współpracy.

Jubileusz 70-lecia, który odbył się w piątek, 7 października, był okazją do podsumowania dotychczasowych osiągnięć, ale także do wyrażenia wdzięczności wszystkim osobom, które przez lata współtworzyły dorobek Ośrodka i przyczyniały się do jego rozwoju.

Podczas wydarzenia nie obyło się bez życzeń i gratulacji. Włodarz miasta **Paweł Dec** skierował serdeczne słowa wdzięczności i podziękowania do byłych oraz obecnych pracowników Tarnogrodzkiego Ośrodka Kultury, a także do włodarzy miasta, którzy przez lata wspierali rozwój lokalnego życia kulturalnego. – Z okazji Jubileuszu 70-lecia powstania i działalności Tarnogrodzkiego Ośrodka Kultury składam Państwu serdeczne gratulacje oraz wyrazy uznania za wieloletnią pracę na rzecz upowszechniania kultury, pielęgnowania lokalnych tradycji i rozwijania artystycznych pasji mieszkańców Tarnogrodu oraz całego regionu – życzył **Andrzej Szarlip**, starosta biłgorajski.

**Renata Ćwik,** dyrektor placówki podkreślała, że rok 2026 jest to wyjątkowym czasem dla tarnogrodzkiej kultury. To rok aż czterech pięknych jubileuszy: 70-lecia Tarnogrodzkiego Ośrodka Kultury, 50-lecia Tarnogrodzkiej Kapeli Ludowej, 50-lecia Klubu Seniora oraz 25-lecia Teatru Tarnogrodzkiego Ośrodka Kultury.

*Ewa Zajmała*

BIL

**Renata Ćwik**
dyrektor Tarnogrodzkiego Ośrodka Kultury

**- W gronie sejmikowej wspólnoty chcemy podzielić się radością historii, którą wspólnie tworzyliśmy. Sejmik Teatrów Wsi Polskiej jest prawdziwym diamentem Tarnogrodzkiego Ośrodka Kultury. To wydarzenie, które przez lata wpisywało się nie tylko w historię Tarnogrodu, ale także historią polskiego teatru ludowego i obrzędowego. To miejsce spotkania ludzi teatru, tradycji, pasji i niezwykłej wrażliwości.**

## Jubileusz był okazją do wręczenia prestiżowych nagród i wyróżnień, które są dowodem uznania dla ogromnego wkładu w kulturę i całego kraju

**Iwona Niewczas** otrzymała Brązowy Medal „Zasłużony Kulturze Gloria Artis" Ministra Kultury i Dziedzictwa Narodowego w uznaniu za wybitne zasługi dla polskiej kultury.

**Władysław Dubaj** oraz **Tarnogrodzka Kapela Ludowa** otrzymali dyplom Ministra Kultury i Dziedzictwa Narodowego za wieloletnią pracę artystyczną i upowszechnianie kultury tradycyjnej.

**Tarnogrodzki Ośrodek Kultury oraz Tarnogrodzka Kapela Ludowa** otrzymali Dyplom Wojewody Lubelskiego z okazji jubileuszu.

**Tarnogrodzkiemu Ośrodkowi Kultury** za szczególne osiągnięcia w sferze ochrony i popularyzacji tradycji przyznano Lubelski Laur Dziedzictwa Kulturalnego.

**Tarnogrodzki Ośrodek Kultury** za dotychczasową działalność na rzecz powiatu otrzymał Dyplom Uznania Starosty Biłgorajskiego.

70 lat to czas wystarczająco długi, aby miejsce stało się historią kilku pokoleń. Dwa tysiące godzin prób i przygotowań, setki koncertów, wystaw, warsztatów i spotkań. Dziesiątki tysięcy osób, które przez lata przekraczały próg instytucji. Tak w skrócie można podsumować siedem dekad Tarnogrodzkiego Ośrodka Kultury.

Jaka była historia placówki? Najpierw była świetlica w remizie i marzenia o prawdziwej placówce. Ziściły się one przez pomyłkę. Wojewódzki urzędnik do planu finansowego wpisał Tarnogród zamiast Tarnobrzegu i wtedy refleksem wykazał się przewodniczący rady gromadzkiej Franciszek Mulawa. Zebrał mieszkańców, kazał kopać doły i wylewać fundamenty. Budowa stała się faktem. W 1956 roku placówkę oddano do użytku.

Od początku oczekiwania mieszkańców były ogromne. Jako pierwsza znalazła tu miejsce Strażacka Orkiestra Dęta. Potem były taneczne zespoły dziecięce, teatrzyk kukiełkowy, współpraca z klubami rolnika, działania oświatowe.

Rok 1964 otworzył nowy okres – kierownictwo Gromadzkiego Domu Kultury, którego działalność rozszerzono na całą gminę, objął Władysław Dubaj i sprawował je przez ponad cztery dekady. W ośrodku rozwijała się różnorodna działalność kulturalna, która stała się odpowiedzią na oczekiwania wrażliwych i utalentowanych artystycznie mieszkańców gminy. Pasje teatralne, realizowanie na scenie ambitnych spektakli, nawiązanie regularnej współpracy z lubelskim Teatrem im. J. Osterwy i lalkowym Teatrem Kacperek z Rzeszowa – uczyniły z tarnogrodzkiego ośrodka znany w kraju ośrodek teatralny. W 1967 r. został założony Amatorski Zespół Teatralny, w 1976 powstała Tarnogrodzka Kapela Ludowa i Wiejski Klub Seniora. Tarnogród chlubi się mianem Stolicy Wiejskiego Teatru. Tu od 1975 roku odbywają się Międzywojewódzkie Sejmiki Wiejskich Zespołów Teatralnych, a od 1984 Ogólnopolski Sejmik Teatrów Wsi Polskiej.

Obecna nazwa Tarnogrodzki Ośrodek Kultury funkcjonuje od 1987 roku, kiedy Tarnogród odzyskał zabrane przez zaborcę po powstaniu styczniowym prawa miejskie. Ster TOK-u w 2008 roku przejęła Renata Ćwik, która tu się wychowała, dorastała i dojrzewała do trudnych zadań.

eprasa.pl 6557f6f85e

Gmina Aleksandrów

Gmina Józefów

Gmina Tereszpol

STRONĘ REDAGUJE:
**Natalia Račaitis**
780 029 973

# Portugalska przygoda z Erasmusem

Fot. ZSS im. JP w Tereszpolu-Zaorendzie

Uczniowie wraz z nauczycielami podczas zagranicznej przygody

Fot. ZSS im. JP w Tereszpolu-Zaorendzie

Zdobywali wiedzę i odkrywali uroki iberyjskiej kultury

**Wielkie ekscytacje, międzynarodowa integracja, dynamiczne lekcje i zachwycające krajobrazy południowej Europy. Tak w skrócie można podsumować intensywny pobyt uczniów i nauczycieli Zespołu Szkół Samorządowych im. Jana Pawła II w Tereszpolu-Zaorendzie w Portugalii.**

Uczniowie wyruszyli do malowniczego regionu Algarve, aby zdobywać wiedzę, wymieniać się doświadczeniami i odkrywać uroki iberyjskiej kultury.

Wizyta skupiała się na współpracy ze szkołą partnerską w Faro. Polscy i portugalscy uczniowie wspólnie uczestniczyli w lekcjach m.in. języków obcych, biologii i matematyki, na których dyskutowali o sztucznej inteligencji oraz ochronie bioróżnorodności. Z kolei nauczycielki w ramach „job shadowing" wymieniały się doświadczeniami i poznawały portugalski system edukacji.

W programie wyjazdu nie zabrakło wyjątkowych aktywności: uczestnicy badali unikalny ekosystem Parku Naturalnego Ria Formosa, a w szkolnym klubie sportowym pływali kajakami i trenowali na deskach SUP, zwiedzili średniowieczne Silves, spektakularne klify Ponta da Piedade, historyczne Lagos oraz tętniący życiem lokalny bazar w Faro.

Uczniowie szkoły w Tereszpolu-Zaorendzie godnie reprezentowali swój region, przygotowując prezentację o Polsce i walorach przyrodniczych Roztoczańskiego Parku Narodowego.

Tydzień pełen wyzwań i międzynarodowej współpracy zakończył się uroczystym wręczeniem certyfikatów. Wyjazd okazał się ogromnym sukcesem. Przyniósł uczestnikom nowe kompetencje językowe, cyfrowe, ekologiczne i cenne inspiracje oraz międzynarodowe przyjaźnie.

*Ewa Zajmała*

**Uczniowie wyjechali do Portugalii dzięki przedsięwzięciu Mobilność edukacyjna: EkoSzkoła - wspólna przyszłość z AI o numerze 2025-1-PL01-KA1122-SCH-000317341 realizowanego w ramach projektu Międzynarodowa mobilność edukacyjna uczniów i kadry edukacji szkolnej, współfinansowanego przez Unię Europejską ze środków Europejskiego Funduszu Społecznego Plus, w Programie Fundusze Europejskie dla Rozwoju Społecznego 2021-2027 realizowanego na zasadach Programu Erasmus+**

# Mają drony i wyszkolonych ludzi, ale na akcje jeżdżą... zdezelowanym Żukiem. Tak chcą zebrać pieniądze na nowy pojazd

**Pozyskiwali sprzęt, szkolili się z obsługi dronów, a wsparcie spłynęło do nich nawet z dalekiego Dubaju. Druhom z Ochotniczej Straży Pożarnej w Bukownicy do pełnej gotowości bojowej brakuje już tylko jednego elementu – własnego wozu strażackiego. Aby spełnić to marzenie i móc nieść pomoc mieszkańcom, wystartowali z nietypową akcją. Łapcie szczegóły i wesprzyjcie dzielnych druhów, bo gra warta jest świeczki.**

## Odbudowa jednostki z tradycjami

Ochotnicza Straż Pożarna w Bukownicy (gmina Tereszpol) ma bogatą historię sięgającą 1929 roku. Na początku 2025 roku strażacy podjęli intensywne działania, by przywrócić jednostce dawną świetność. W ciągu kilkunastu miesięcy zrobili ogromny krok naprzód – odbudowali potencjał OSP praktycznie od podstaw.

Miejscowi druhowie pozyskali specjalistyczną odzież ochronną dla pełnej obsady wyjazdowej, a także niezbędny sprzęt gaśniczy i wyposażenie ratownicze. Co ciekawe, pomoc dla małej jednostki z powiatu biłgorajskiego nadeszła z bardzo nietypowego kierunku – wsparcie na zakup odzieży strażackiej przekazał darczyńca ze Zjednoczonych Emiratów Arabskich (z Dubaju).

## Od szkoleń po poszukiwania w Puszczy Solskiej

Strażacy z Bukownicy postawili również na ciągłe podnoszenie swoich kwalifikacji. Przeszli szeroki zakres szkoleń: od podstawowych kursów dla strażaków-ratowników, przez bezpieczne usuwanie owadów błonkoskrzydłych, aż po specjalistyczne uprawnienia na bezzałogowe statki powietrzne (kategorie A1/A3, STS-01, STS-02) oraz działania poszukiwawczo-ratownicze (SAR).

Fot. plakat

Jednostka aktywnie bierze udział w manewrach, a niedawno sama zorganizowała dwudniowe szkolenie poszukiwawcze. W jego trakcie z wykorzystaniem dronów, quadów oraz zespołów pieszych przeszukano około 160 hektarów trudnego, leśnego terenu.

## Cel: używany wóz gaśniczy

Strażacy z OSP Bukownica posiadają już wyszkoloną kadrę, nowoczesne drony i podstawowy sprzęt, jednak brakuje im kluczowego narzędzia – wozu gaśniczego. Podczas ubiegłorocznego pożaru w okolicy mogli jedynie wspierać działania innych jednostek logistycznie, właśnie ze względu na brak odpowiedniego pojazdu.

Druhowie podkreślają, że nie szukają fabrycznie nowego fabrykatury za miliony złotych. Ich celem jest sprawny, używany wóz gaśniczy, który umożliwi im bezpośredni wyjazd do akcji ratunkowo-gaśniczych. By zebrać pieniądze, robią, co mogą. Reportaż o ich potrzebach zrealizował nawet Polsat.

## „BUTELKA W WÓZ" – jak można pomóc?

Aby zgromadzić potrzebne fundusze, strażacy ruszyli z nietypową i proekologiczną inicjatywą pod hasłem „BUTELKA W WÓZ". Jej celem jest zebranie 200 000 opakowań kaucyjnych, z których dochód zostanie przeznaczony na zakup wymarzonego samochodu.

- Nie chcemy czekać bezczynnie. Chcemy ratować! – apelują druhowie i Zarząd OSP Bukownica, prosząc o wsparcie oraz udostępnianie informacji o ich akcji.

*Natalia Račaitis*

BIL

eprasa.pl 6557f6f85e

STRONĘ REDAGUJE:
**Natalia Račaitis**
780 029 973

Gmina Biszcza | Gmina Księżpol | Gmina Potok Górny

# Nowy wóz dla strażaków z Zagródek

Fot. UG w Potoku Górnym

Strażacy przy nowym wozie

**W niedzielę, 11 października odbyło się uroczyste przekazanie średniego samochodu ratowniczo-gaśniczego marki MAN dla jednostki Ochotniczej Straży Pożarnej w Zagródkach.**

Pojazd o wartości około 166 tys. zł został zakupiony w całości ze środków Gminy Potok Górny. To kolejna inwestycja, która przyczynia się do poprawy bezpieczeństwa mieszkańców i wzmacnia potencjał lokalnych jednostek OSP.

Nowy nabytek, choć używany, znajduje się w bardzo dobrym stanie technicznym i ma około 30 tys. km przebiegu. Zastąpi dotychczasowy samochód, który był niesprawny i nie nadawał się już do naprawy. Dzięki temu strażacy z OSP Zagródki zyskają sprawny i niezawodny sprzęt, niezbędny podczas prowadzenia działań ratowniczo-gaśniczych.

Uroczystości związane z przekazaniem pojazdu rozpoczęły się mszą świętą odprawioną w kościele pw. św. Jana Chrzciciela w Potoku Górnym. Następnie uczestnicy przenieśli się na plac przy remizie OSP w Zagródkach, gdzie odbyła się oficjalna część wydarzenia, obejmująca przekazanie i poświęcenie nowego wozu bojowego.

W uroczystości uczestniczyli m.in. starosta biłgorajski Andrzej Szarlip, Komendant Powiatowy Państwowej Straży Pożarnej oraz radny Rady Powiatu w Biłgoraju Jarosław Lipiec. Oprawę muzyczną wydarzenia zapewniła orkiestra dęta, która wystąpiła zarówno podczas Mszy Świętej, jak i w trakcie uroczystości przy remizie.

Podczas przekazania pojazdu starosta **Andrzej Szarlip** podkreślił znaczenie odpowiedniego wyposażenia służb ratowniczych. – Bezpieczeństwo mieszkańców zależy nie tylko od wyszkolenia strażaków, ale również od sprawnego sprzętu, który pozwala im skutecznie nieść pomoc. Nowy pojazd w Zagródkach to kolejny krok w kierunku wzmocnienia lokalnego systemu ratowniczego – zaznaczył starosta.

*Ewa Zajmała*

Fot. UG w Potoku Górnym

Druhowie uczestniczyli we mszy św.

Fot. UG w Potoku Górnym

Wydarzenie uświetniła orkiestra dęta

# Taką profesjonalną łódź przywieźli druhowie z Gozdu Lipińskiego razem z wójtem Pyczko!

**Strażacy Ochotnicy z OSP KSRG Gózd Lipiński wzbogacili się o profesjonalny zestaw do ratownictwa wodnego. Ma służyć poprawie bezpieczeństwa mieszkańców i turystów.**

12 października w Rudzie-Hucie (powiat chełmski) odbyło się uroczyste przekazanie sprzętu ratowniczego dla gmin członkowskich Stowarzyszenia Samorządów Euroregionu „Bug". W wydarzeniu wzięli udział przedstawiciele gminy Biszcza – wójt Zbigniew Pyczko oraz strażacy z jednostki OSP KSRG Gózd Lipiński, którzy odebrali nowoczesny zestaw ratowniczy.

BIL

Fot. nadesłane

Do OSP KSRG Gózd Lipiński Biszcza trafiła płaskodenna łódź ratownicza wyposażona w silnik zaburtowy oraz przyczepę podłodziową

**Zbigniew Pyczko**
wójt gminy Biszcza

**- Dziękuję za ten projekt Urzędowi Marszałkowskiemu na czele z Marszałkiem Jarosławem Stawiarskim oraz Stowarzyszeniu Samorządów Euroregion „Bug" na czele z Panią Anną Kusiak prezes stowarzyszenia. Dziękuję Wicemarszałkowi Panu Piotrowi Bresiowi oraz Panu Grzegorzowi Wróblowi radnemu sejmiku za okazywane wsparcie. To była już druga transza sprzętu dla naszych OSP. Wiem, że sprzęt ten umożliwi naszym dzielnym Strażakom nieść pomoc potrzebującym w chwili zagrożenia. Strażacy z OSP są zawsze pierwsi na miejscu zdarzenia – niosą pomoc w czasie powodzi, podtopień czy nawałnic. Inwestycja w nowoczesny sprzęt to gwarancja bezpieczeństwa naszych mieszkańców i skuteczniejsza ochrona środowiska.**

## Łódź dla OSP KSRG Gózd Lipiński

W imieniu marszałka Jarosława Stawiarskiego sprzęt wręczyli wicemarszałek Piotr Breś wraz z radną Anną Kusiak. Do gminy Biszcza trafiła płaskodenna łódź ratownicza wyposażona w silnik zaburtowy oraz przyczepę podłodziową.

Nowy sprzęt trafi do dyspozycji strażaków z OSP KSRG Gózd Lipiński i ma służyć poprawie bezpieczeństwa zarówno lokalnej społeczności, jak i wypoczywających w tym rejonie turystów.

## Element szerszego wsparcia dla subregionu

Odebrana przez gminę Biszcza łódź to część większej inicjatywy. Łącznie kompletne zestawy ratownictwa wodnego o wartości blisko 1,31 mln zł trafiły do 20 samorządów (18 gmin i 2 miast) Białopole, Biszcza, Chełm, Cyców, Dołhobyczów, Dubienka, Hanna, Horodło, Hrubieszów, Kamień, Leśna Podlaska, Ludwin, Mircze, Puchaczów, Ruda-Huta, Siemień, Werbkowice, Włodawa, Hrubieszów oraz Terespol.

Zakup zrealizowano w ramach transgranicznego projektu „OSP na straży środowiska. Transgraniczne działania zapobiegające skutkom zmian klimatu", współfinansowanego ze środków Programu Interreg NEXT Polska – Ukraina 2021–2027. Całkowita wartość przedsięwzięcia wynosi ponad 1,27 mln EUR.

To już kolejny etap doposażania ochotniczych straży pożarnych – w ubiegłym roku druhowie otrzymali agregaty i motopompy. W planach są także kolejne dostawy obejmujące pilarki oraz specjalistyczne plecaki do gaszenia pożarów traw i lasów.

*Natalia Račaitis*

eprasa.pl 6557f6f85e

# Łada dała prawdziwy koncert w drugiej połowie

Fot.Łada 1945 Biłgoraj
Patryk Dorosz

Fot.Łada 1945 Biłgoraj
Bogdan Krywołapow

Fot.Łada 1945 Biłgoraj
Alex Goncharevich

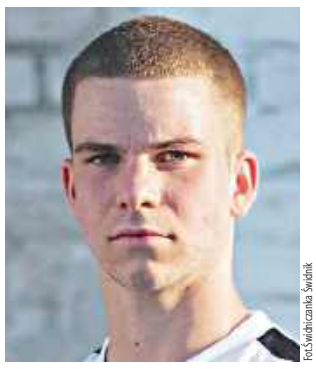
Fot.Świdniczanka Świdnik
Miłosz Kutyła

Fot.Łada 1945 Biłgoraj
Miłosz Proć

**Aż sześć goli i to zdobytych w drugiej połowie, dało Ładzie 1945 Biłgoraj pewne wyjazdowe zwycięstwo w Tomaszowie Lubelskim. Lider IV ligi piłkarskiej rozgromił Tomasovię 6:1 (0:1) i odniósł już 10. zwycięstwo w 11 rozegranych meczach.**

Zaczęło się niezbyt dobrze, bo Tomasovia, która kompletnie rozczarowuje w tym sezonie i niedawno zmieniła trenera, objęła prowadzenie. W 37 minucie na listę strzelców wpisał się Ukrainiec, Nazar Vyzdryk. To było jedyne trafienie w pierwszej połowie i gospodarze schodzili do szatni z prowadzeniem.

W drugiej odsłonie Łada potwierdziła jednak, że nieprzypadkowo jest liderem IV ligi. Najpierw w 51 minucie Patryk Dorosz, który na początku października w meczu ze Świdniczanką zdobył setnego gola dla Łady, dał gościom remis. Minęło kilka minut i ten sam zawodnik zdobył kolejnego gola, a przewaga lidera coraz bardziej była widoczna. Efekty przyszły dosyć szybko, a końcówka meczu, to był już prawdziwy nokaut. Jeszcze do 84 minuty, na tablicy wyników było skromne 1:2. Najpierw w 84 minucie Krywołapow, trzy minuty później Goncharevich, a w ostatnich sekundach jeszcze Kutyła i Proć. Sporo tego i skończyło się efektownym 1:6 dla lidera rozgrywek:

- Ciężka pierwsza połowa w naszym wykonaniu, za dużo nam nie wychodziło. Mieliśmy swoje sytuacje bramkowe, ale nie potrafiliśmy ich wykorzystać. Można było zdobyć przynajmniej jedną bramkę. Ale druga połowa to już zupełna dominacja Łady. Korekty w składzie, które zrobiliśmy w przerwie, poskutkowały tym, że zdobyliśmy 6 bramek. Czy to Tomasovia opadła z sił? Ja myślę, że byliśmy zdecydowanie bardziej skuteczni i dodatkowo bardzo udane zmiany, bo wszyscy zmiennicy, którzy pojawili się na boisku, dali drużynie jakieś liczby, w postaci asyst czy bramek - **podsumowuje trener Łady, Marcin Zając.**

Cieszy dobra postawa młodych piłkarzy lidera, którzy dostają swoje minuty i niemal w każdym meczu pokazują się z dobrej strony:

- W meczu z Tomasovią debiutancka bramka Miłosza Procia dla Łady. Myślę, że wykorzystał swój krótki moment na boisku. Wynik jest wysoki, ale uważam, że Tomasovia to jest drużyna, która w końcu zacznie punktować. Większość zawodników ma doświadczenie, bo grali tu w poprzednim sezonie - **komentuje szkoleniowiec biało-niebieskich.**

Łada w 11 meczach wygrała już 10 razy i zasłużenie prowadzi w rozgrywkach:

- Trzeba przyznać, że w tym roku kalendarzowym, Łada od stycznia przegrała tylko dwa mecze. Ta seria jest budowana i bardzo chcielibyśmy iść za ciosem i do końca rundy zrobić wszystko, żeby odnieść komplet zwycięstw. Na pewno nie będzie to łatwe, ale na pewno nas na to stać i jest to do zrobienia. Tym bardziej że graliśmy już z całą czołówką IV ligi. Wygraliśmy z tymi najmocniejszymi zespołami, wpadka przytrafiła nam się tylko w wyjazdowym spotkaniu z Powiślakiem Końskowola. Teraz musimy utrzymać koncentrację i odpowiednie podejście, żeby do samego końca grać o zwycięstwa. Trzeba tego bardzo pilnować, bo nie jest łatwo zmotywować się na teoretycznie słabszego przeciwnika. Będziemy musieli ten temat przegadać - **zapowiada Marcin Zając.**

W najbliższy weekend 12. seria spotkań. Łada 1945 Biłgoraj w niedzielę podejmuje Bug Hanna i jest zdecydowanym faworytem starcia z jednym z najsłabszych zespołów w IV lidze.

Gospodarze zagrają w niemal kompletnym zestawieniu. Za kartki nie pauzuje żaden z piłkarzy, do gry wraca Bartek Poleszak, który nie wystąpił w meczu z Tomasovią. Kontuzjowany od dłuższego czasu jest jedynie Kamil Woźniak. Początek meczu Łada-Bug, w niedzielę o godzinie 14.

**TOMASOVIA TOMASZÓW LUBELSKI - ŁADA 1945 BIŁGORAJ 1:6 (1:0)**

**Bramki:** Vyzdryk (37`) - Dorosz (51`, 58`), Krywołapow (84`), Goncharevich (87`), Kutyła (90`), Proć (90+).

**Łada:** Alfimow, Pytka, Futa (Proć 89`), Czułowski (Kościelski 89`), Yanchuk (Duma 53`), Dorosz (Zarczuk 70`), Wachowicz (Pęcak 64`), Krywołapow, Goncharevich, Ziętek (Kutyła 53`), Figiel.

*Tomasz Zalewa*

# Stadion w Łukowej dalej bez zwycięstwa

Fot.Victoria Łukowa fb (Dual Vision)
Kibice Victorii dalej czekają na pierwsze domowe zwycięstwo w tym sezonie

Fot.Victoria Łukowa fb (Dual Vision)
Victoria Łukowa w 11 meczach odniosła 3 zwycięstwa, 3 remisy i zanotowała 5 porażek

**Pięć meczów na stadionie w Łukowej i zwycięstwa jak nie było, tak nie ma.**

W 11 serii spotkań beniaminek IV ligi podejmował Lewart Lubartów. Victoria przegrała 1:2 (0:0), a jedyna bramka dla gospodarzy padła po samobójczym trafieniu. Wszystko rozstrzygnęło się dosłownie w ostatnich sekundach meczu.

Do Łukowej przyjechał jeden z faworytów tegorocznej IV ligi, ale na boisku nie było specjalnie widać wielkiej różnicy. Do przerwy bez goli, a w drugiej połowie niemal do samego końca było 0:0. Gospodarze powoli liczyli na niespodziankę i cenny remis z Lewartem, ale przyszła feralna 89 minuta. Kamil Marciniak uderzył głową i zdobył prowadzenie dla gości. Dosłownie chwilę później było już 1:1, po samobójczej bramce Kventsara. Stara piłkarska prawda, że gra się do ostatniego gwizdka potwierdziła się już w doliczonym czasie gry.

Po strzale Ernesta Skrzyńskiego piłka wylądowała w bramce Victorii i Lewart wygrał na boisku beniaminka 2:1.

W najbliższą sobotę Victorię czeka wyjazdowy mecz z rezerwami Górnika Łęczna. Początek już o godzinie 11:00.

**VICTORIA ŁUKOWA - LEWART LUBARTÓW 1:2 (0:0)**

**Bramki:** Kventsar (90`, samobójcza) - Marciniak (89`), Skrzyński (90+). Victoria: Żukowski, Giletycz, Malec, G.Nasalski, M.Nasalski, Tracz, Pędlowski, Balicki, Maciej Ostrowski, Marzeda, Murzacz.

*Tomasz Zalewa*

## IV LIGA

**WYNIKI 11. KOLEJKI**

Orlęta Ł. - Ruch 0:4
Świdniczanka - Avia II 0:5
Tur - Janowianka 1:1
Tomasovia - Łada 1:6
Bug - Lublinianka 0:4
Orlęta R. - Powiślak 6:0
Granit - Górnik II 1:2
Victoria - Lewart 1:2

| Lp | Nazwa | M | Pkt | +/- |
|---|---|---|---|---|
| 1 | Łada Biłgoraj | 11 | 30 | 35:13 |
| 2 | Lublinianka Lublin | 11 | 28 | 39:13 |
| 3 | Lewart Lubartów | 11 | 27 | 34:17 |
| 4 | Orlęta Radzyń Podl. | 11 | 23 | 19:7 |
| 5 | Avia II Świdnik | 11 | 23 | 28:7 |
| 6 | Powiślak | 11 | 23 | 37:29 |
| 7 | Granit Bychawa | 11 | 13 | 13:15 |
| 8 | Victoria Łukowa | 11 | 12 | 12:15 |
| 9 | Górnik II Łęczna | 11 | 11 | 15:24 |
| 10 | Janowianka | 11 | 10 | 19:24 |
| 11 | Tomasovia | 11 | 10 | 15:28 |
| 12 | Świdniczanka | 11 | 9 | 15:32 |
| 13 | Bug Hanna | 11 | 9 | 15:31 |
| 14 | Ruch Ryki | 11 | 9 | 18:23 |
| 15 | Tur Milejów | 11 | 6 | 16:23 |
| 16 | Orlęta Łuków | 11 | 6 | 10:39 |

**NASTĘPNA KOLEJKA (24.10., godz. 15:00):** Ruch - Granit, Avia II - Powiślak, Lewart - Orlęta R., Górnik II - Victoria, Lublinianka - Orlęta Ł., Łada - Bug, Janowianka - Tomasovia, Świdniczanka - Tur.

## KLASA OKRĘGOWA

**Wyniki 11. kolejki:**

Igros - Pogoń 96 4:1
Kryształ - BKS Bodaczów 4:2
Andoria - Olimpiakos 1:2
Graf - Sparta 3:1
Tanew - Omega 1:1
Huczwa - Błękitni 1:1
Huragan - Gryf 3:1
Korona - Sokół 0:2

| Lp | Nazwa zespołu | M | Pkt | Bramki |
|---|---|---|---|---|
| 1. | Graf Chodywańce | 11 | 33 | 39:13 |
| 2. | Tanew Majdan S. | 11 | 23 | 30:18 |
| 3. | Gryf Gm. Zamość | 11 | 21 | 32:14 |
| 4. | Igros Krasnobród | 11 | 20 | 30:22 |
| 5. | Pogoń 96 | 11 | 20 | 21:15 |
| 6. | Sokół Zwierzyniec | 11 | 20 | 23:19 |
| 7. | BKS Bodaczów | 11 | 19 | 23:17 |
| 8. | Omega S. Zamość | 11 | 18 | 24:17 |
| 9. | Kryształ | 11 | 16 | 24:32 |
| 10 | Korona Łaszczów | 11 | 12 | 17:17 |
| 11 | Andoria Mircze | 11 | 12 | 21:29 |
| 12 | Błękitni Obsza | 11 | 11 | 19:19 |
| 13 | Sparta Łabunie | 11 | 9 | 12:30 |
| 14 | Huragan | 11 | 8 | 17:25 |
| 15 | Olimpiakos | 11 | 7 | 9:29 |
| 16 | Huczwa Tyszowce | 11 | 5 | 13:38 |

**Zapowiedź 12. kolejki:**

Korona- Gryf, Błękitni - Huragan, Omega - Huczwa, Sparta - Tanew, Olimpiakos - Graf, BKS - Andoria, Pogoń 96 - Kryształ, Igros - Sokół

BIL

eprasa.pl 6557f6f85e

# Trudny finał w Belgii. Karol Kręt w czołowej dziesiątce

**Finałowa runda Porsche Carrera Cup Benelux na belgijskim torze Circuit Zolder oficjalnie zamknęła tegoroczny sezon wyścigowy Karola Kręta. Kierowca wyścigowy z Biłgoraja zajął 6 oraz 8 miejsce w dwóch weekendowych wyścigach i kończy rywalizację na 13 miejscu w klasyfikacji generalnej cyklu.**

Fot.Karol Kręt

Porsche z numerem 55 kończy tegoroczny cykl Porsche Carrera Cup Benelux na 13 miejscu

Belgijski obiekt Circuit Zolder przywitał kierowców trudnymi warunkami technicznymi, wymagającymi maksymalnego skupienia w każdym zakręcie. Karol Kręt, reprezentujący w tym roku barwy holenderskiego zespołu JW Raceservice, podszedł do tych zmagań z jasnym celem – wywalczenia jak najlepszej pozycji na koniec wymagającego sezonu za kierownicą 510-konnego Porsche GT3 Cup.

Zaczęło się od obiecujących kwalifikacji, w których zawodnik z Biłgoraja wykręcił czas 1:30.512. Dało mu to 7. pole startowe w klasie PRO i dobrą pozycję wyjściową do walki w wyścigu. Sobotni wyścig numer jeden ułożył się po myśli Polaka. Po równej, czystej i niezwykle dojrzałej jeździe, Kręt zdołał poprawić swoją lokatę i minął linię mety na świetnym, 6. miejscu w klasie PRO.

Niedzielny finał przyniósł jeszcze więcej sportowych emocji. Startując z głębi siódmej linii, 20-letni kierowca musiał natychmiast odpierać ataki rywali i szukać swoich szans na ciasnym belgijskim torze. Po przejechaniu 21 okrążeń i zaciętej walce z rywalami Karol obronił miejsce w czołówce i zakończył drugi wyścig na 8. pozycji w klasie. Równe punktowanie w obu startach pozwoliło mu uplasować się na 7. miejscu w klasyfikacji samej rundy w Zolder.

Tym samym Karol Kręt przypieczętował 13. lokatę w klasyfikacji końcowej całego cyklu Porsche Carrera Cup Benelux 2026.

Dla naszego młodego kierowcy był to niezwykle cenny, pełen wyzwań i sportowych zwrotów akcji rok na europejskich arenach. Mimo barier technologicznych, kar sędziowskich oraz konieczności nauki zupełnie nowych dla siebie obiektów, Biłgorajanin regularnie udowadniał, że dysponuje tempem pozwalającym na równe pojedynki z najszybszymi kierowcami serii.

*Tomasz Zalewa*

# Znicz zapłonie na Mistrzostwach Polski

**Sześcioro reprezentantów LKS Znicz Biłgoraj wywalczyło awans do tegorocznych Mistrzostw Polski w podnoszeniu ciężarów do lat 15.**

Fot.Znicz Biłgoraj

Sześcioro sztangistów Znicza Biłgoraj wystartuje w Mistrzostwach Polski do lat 15

Młodzi sztangiści znaleźli się w elitarnym gronie najlepszych zawodników w kraju i na początku listopada powalczą o medale w Nowym Dworze Gdańskim.

Tegoroczne finały Mistrzostw Polski U15 zostaną rozegrane w dniach od 5 do 8 listopada. Dla młodych siłaczy z Biłgoraja będzie to ważny sprawdzian i szansa na zaprezentowanie pełni swoich możliwości na ogólnopolskiej arenie.

LKS Znicz Biłgoraj reprezentować będą: Alicja Koneczna, Iga Sankiewicz, Dawid Flis, Tomasz Wasieczko, Adam Elkashef i Paweł Kołtyś.

*Tomasz Zalewa*

# Złoto dla Biłgoraja! Biegaczki z ONZ zdominowały finał

**Mamy mistrzynie województwa lubelskiego! Dziewczęta z I LO im. ONZ w Biłgoraju zdominowały finał Wojewódzkiej Licealiady w Sztafetowych Biegach Przełajowych w Tomaszowie Lubelskim. Po fantastycznym biegu biłgorajska sztafeta stanęła na najwyższym stopniu podium i wywalczyła awans do etapu ogólnopolskiego.**

Fot.I LO im.ONZ w Biłgoraju

Sztafeta I LO im. ONZ wywalczyła awans do zawodów ogólnopolskich

Biegaczki z Biłgoraja wykazały się ogromną determinacją i sportowym duchem walki, pokonując osiem rywalizujących zespołów. Licealistki wróciły z finału nie tylko ze złotymi medalami, ale także z pucharem i pamiątkowym dyplomem. Dzięki wygranej drużyna I LO im. ONZ wywalczyła awans do zawodów ogólnopolskich, które odbędą się 22 października w Tomaszowie Lubelskim.

Skład złotej drużyny: Lena Szwed (kl. II E), Diana Łukasik (kl. II A), Eliza Bielak (kl. II F), Anna Kusz (kl. IV C), Milena Rębacz (kl. II B), Emilia Śliwińska (kl. I F), Julia Stachyra (kl. I F), Karolina Małer (kl. I F). Opiekunkami dziewcząt są: Izabela Skakuj i Justyna Szczepanik.

*Tomasz Zalewa*

# „Elektrycy" są najszybsi

Fot. RCEZ w Biłgoraju

„Elektrycy" z Biłgoraja pokazali plecy m.in. sztafetom z Lublina i Hrubieszowa

W Wojewódzkiej Licealiadzie w Sztafetowych Biegach Przełajowych w Tomaszowie Lubelskim, z bardzo dobrej strony pokazali się też uczniowie Regionalnego Centrum Edukacji Zawodowej. Biłgorajscy elektrycy po raz kolejny udowodnili, że są najlepsi w regionie.

Wyższość drużyny z Biłgoraja musieli uznać między innymi przedstawiciele Szkoły Mistrzostwa Sportowego ZSMiE w Lublinie, I LO w Hrubieszowie oraz V LO w Lublinie. Uczestnicy zawodów mieli do pokonania 1200 metrów każdy, a drużyny składały się z sześciu zawodników. „Elektrycy" pokonali dystans 7200 metrów najszybciej i wywalczyli po raz kolejny awans na zawody centralne.

Finał krajowy sztafetowych biegów przełajowych odbędzie się 22 października w Tomaszowie Lubelskim.

Skład drużyny: Krzysztof Bielak (5EK), Rafał Lewkowicz (2IP), Mikołaj Bukowiński (3ME), Filip Kaczor (2TM), Michał Psiuk (4TM), Kornel Kulanin (3ME).

*Tomasz Zalewa*

## KLASA A

**Wyniki 10. kolejki:**
Włókniarz - Olimpia 2:1
Potok Sitno - Metalowiec 4:2
Unia Hrubieszów - Grom 4:1
Tomasovia II - Olender Sól 6:1
Sparta Wożuczyn - Orkan 0:3
Łada II - Relax Księżpol 2:3
Piast Babice - KS Roztocze 2:0

| Lp | Nazwa zespołu | M | Pkt | Bramki |
|---|---|---|---|---|
| 1. | Unia Hrubieszów | 10 | 27 | 40:5 |
| 2. | Relax Księżpol | 10 | 23 | 31:16 |
| 3. | Orkan Bełżec | 10 | 22 | 35:15 |
| 4. | Tomasovia II | 10 | 21 | 39:19 |
| 5. | Olimpia Miączyn | 10 | 20 | 26:10 |
| 6. | Metalowiec Goraj | 10 | 18 | 31:16 |
| 7. | Grom Różaniec | 10 | 15 | 36:20 |
| 8. | Potok Sitno | 10 | 11 | 23:45 |
| 9. | Olender Sól | 10 | 10 | 14:29 |
| 10 | Włókniarz | 10 | 9 | 12:35 |
| 11 | Piast Babice | 10 | 9 | 18:42 |
| 12 | KS Roztocze | 10 | 7 | 20:29 |
| 13 | Łada II Biłgoraj | 10 | 7 | 20:37 |
| 14 | Sparta Wożuczyn | 10 | 6 | 14:41 |

**Zapowiedź 11. kolejki:**
KS Roztocze Szczebrzeszyn - Włókniarz Frampol (24.10, 13:45)
Relax Księżpol - Piast Babice (25.10, 14:00)
Orkan Bełżec - Łada 1945 II Biłgoraj (25.10, 13:00)
Olender Sól - Sparta Wożuczyn (24.10, 14:00)
Grom Różaniec - Tomasovia II Tomaszów Lubelski (25.10, 14:00)
Metalowiec Goraj - Unia Hrubieszów (25.10, 14:00)
Olimpia Miączyn - Potok Sitno (24.10, 11:00)

*Tomasz Zalewa*

## KLASA B

**Wyniki 9. kolejki:**
Wrzos Szyszków - Delta Nielisz 2:0
Aleksandria Aleksandrów - Orion Dereźnia 1:0
Cosmos Józefów - Perła Deszkowice 2:1
Alwa Brody Małe - KS Wola Różaniecka 2:2

| Lp | Nazwa zespołu | M | Pkt | Bramki |
|---|---|---|---|---|
| 1. | Aleksandria | 9 | 23 | 30:8 |
| 2. | KS Wola Różaniecka | 9 | 20 | 45:20 |
| 3. | Cosmos Józefów | 9 | 18 | 30:15 |
| 4. | Perła Deszkowice | 9 | 13 | 17:10 |
| 5. | Orion Dereźnia | 9 | 13 | 13:17 |
| 6. | Delta Nielisz | 9 | 10 | 21:27 |
| 7. | Tarpan Korchów | 8 | 8 | 17:22 |
| 8. | Alwa Brody Małe | 9 | 7 | 11:29 |
| 9. | Szumy Susiec | 8 | 7 | 25:24 |
| 10 | Wrzos Szyszków | 9 | 6 | 8:45 |

Szumy Susiec - Tarpan Korchów (24.10, 15:00)



eprasa.pl 6557f6f85e

# Polska i Słowacja na jednym boisku

Fot.Powiat biłgorajski

Na boisku były międzynarodowe emocje

Fot.Powiat biłgorajski

Sportowe emocje i międzynarodowa rywalizacja

**Sportowe emocje, piłkarska rywalizacja i spotkanie po latach. W sobotę, 10 października, w Nadrzeczu koło Biłgoraja odbył się XXVI Międzynarodowy Turniej Piłkarski Oldbojów. Na murawie spotkały się drużyny z Polski i Słowacji, a wydarzenie po raz kolejny połączyło miłośników futbolu i przyjaciół z miast partnerskich.**

Turniej rozegrano na obiektach Centrum Sportu w Nadrzeczu. Wydarzenie otworzył Marek Zwolak oraz Andrzej Szarlip, starosta biłgorajski Andrzej Szarlip, który podkreślił znaczenie współpracy międzynarodowej, wymiany doświadczeń i budowania relacji poprzez sport.

W tegorocznej edycji udział wzięły zespoły OLD STARS BIŁGORAJ, Oldboje Powiatu Biłgorajskiego oraz drużyny ze słowackich miast Stropkov i Vranov nad Topľou. Nie zabrakło sportowej rywalizacji, ale równie ważne były spotkania, rozmowy i wspólne pielęgnowanie piłkarskich tradycji.

Zmagania sportowe pokazały, że najlepszą drużyną technicznie byli Słowacy, najwięcej sił i determinacji wykazali oldboje z Powiatu a najbardziej gościnną i taktycznie grającą drużyną byli Old Starsi.

Wśród drużyn organizatorzy wybrali najlepszych zawodników turnieju. Zostali nimi: **Krzysztof Pokarowski** (Oldboje Powiatu), **Jarosław Kulanica** (Old Stars) i **Michał Kulik** (Słowacja).

Wydarzenie ma również wymiar integracyjny. Dzięki udziałowi drużyn ze Słowacji turniej pomaga podtrzymywać kontakty między miastami partnerskimi i pokazuje, że sport nie zna granic, a przyjaźnie nawiązane na boisku mogą przetrwać długie lata.

Głównymi partnerami wydarzenia były Miasto Biłgoraj, Gmina Biłgoraj oraz Powiat Biłgorajski. Wsparcia technicznego udzielili Zajazd Nadrzecze i Powiatowe Centrum Sportu w Biłgoraju.

*Ewa Zajmała*

**Międzynarodowy Turniej Piłkarski Oldbojów od lat wpisuje się w sportowy kalendarz regionu. To okazja dla byłych zawodników, trenerów i działaczy do ponownego wyjścia na boisko, sprawdzenia swoich umiejętności oraz spotkania znajomych, których połączyła pasja do futbolu**

# Sportowa rywalizacja i integracja seniorów

Fot.OSiR w Biłgoraju

Uczestnicy Seniorady

**15 października hala Ośrodka Sportu i Rekreacji w Biłgoraju wypełniła się sportowymi emocjami, radością i dobrą energią. Wszystko za sprawą V Senioriady Biłgorajskiej – Jesień `26, w której udział wzięło 11 drużyn reprezentujących biłgorajskie kluby i stowarzyszenia senioralne.**

Uczestnicy zmierzyli się w różnorodnych konkurencjach sportowo-rekreacyjnych, takich jak slalom, wyścig z gazetą czy rzuty do tarczy. Nie brakowało emocji, wzajemnego dopingu i zdrowej rywalizacji. Najważniejsza była jednak dobra zabawa, aktywność oraz przyjacielska atmosfera, która towarzyszyła seniorom przez całe wydarzenie.

Tegoroczna Senioriada zakończyła się wspólnym zwycięstwem dwóch drużyn, które zdobyły po 18 punktów. Pierwsze miejsce ex aequo zajęli Honorowi Dawcy Krwi oraz Stowarzyszenie Aktywni Seniorzy. Organizatorzy podkreślali jednak, że wszyscy uczestnicy zasługują na miano zwycięzców, ponieważ najważniejsze były zaangażowanie, integracja i radość ze wspólnego spędzania czasu.

Ważnym elementem wydarzenia były również punkty informacyjne i rehabilitacyjne przygotowane w holu przy recepcji OSiR. Seniorzy mogli skorzystać z bezpłatnych porad dotyczących świadczeń emerytalnych, bezpieczeństwa i doradztwa zawodowego. Dostępne były także badania profilaktyczne obejmujące pomiar poziomu cukru, trójglicerydów i ciśnienia krwi, a także masaże oraz porady fizjoterapeutyczne i kosmetyczne. Uczestnicy mieli również możliwość rozmowy z przedstawicielami instytucji zajmujących się zdrowiem, ubezpieczeniami i wsparciem społecznym.

Na zakończenie wydarzenia uczestnikom wręczono statuetki, podsumowując kolejną edycję inicjatywy promującej aktywność fizyczną, integrację międzypokoleniową i wspólne spędzanie czasu. Senioriada po raz kolejny pokazała, że ruch, zaangażowanie i dobra atmosfera są ważne niezależnie od wieku.

Organizatorami V Senioriady Biłgorajskiej byli: Biłgorajska Rada Seniorów, Urząd Miasta Biłgoraja oraz Ośrodek Sportu i Rekreacji w Biłgoraju.

*Ewa Zajmała*

Fot.OSiR w Biłgoraju

W jesiennej edycji Seniorady udział wzięło 11 drużyn

Fot.OSiR w Biłgoraju

Seniorom nie brakuje energii

**W Senioriadzie udział wzięły drużyny reprezentujące: Dzienny Dom Pomocy dla Seniorów w Biłgoraju, Honorowych Dawców Krwi, Uniwersytet Trzeciego Wieku, Polskie Stowarzyszenie Diabetyków, Klub Seniora „Złota Jesień", Stowarzyszenie Aktywni Seniorzy, Polski Związek Emerytów i Rencistów, Związek Nauczycielstwa Polskiego – Sekcję Emerytów i Rencistów, Związek Emerytów i Rencistów Pożarnictwa RP w Biłgoraju, Klub Seniora „Złoty Wiek" oraz Klub Seniora „Raj".**

BIL

eprasa.pl 6557f6f85e

ISSN 2451-4330 N 12960

# wspólnota regionalna

Nr 42 (1042) 20 października 2026 r.

24wspolnota.pl Lublin24.pl Lukow24.pl

# Student KUL z Ukrainy miał planować „krwawy piątek”!

## „Wyszukiwał w sieci treści związane z torturami oraz zadawaniem bólu”

**Na co dzień cichy i spokojny student KUL pracujący po godzinach jako kierowca taksówki na aplikację. W rzeczywistości Yaroslav F. jest podejrzany o czynienie przygotowań do zabójstwa przypadkowej osoby.**

### Policja zatrzymała 21-latka

W piątek (9 października) lubelscy policjanci otrzymali zgłoszenie, z którego wynikało, że student jednej z lubelskich uczelni zapowiadał o planowanym ataku z użyciem noża.

- Z jego relacji wynikało, że tego dnia zabije przypadkowo napotkaną osobę. Mężczyzna, zapowiadając dokonanie zbrodni, był bardzo pobudzony. Ponieważ zapowiedź jej dokonania wzbudziła realną obawę popełnienia przestępstwa, do działań natychmiast wkroczyli policjanci. Jeszcze tego samego dnia funkcjonariusze zatrzymali 21-letniego obywatela Ukrainy. Jeden nóż policjanci znaleźli przy mężczyźnie, kolejne dwa, specjalistyczne noże - w miejscu jego zamieszkania. Mężczyzna został osadzony w pomieszczeniach dla osób zatrzymanych - informuje nadkomisarz Anna Kamola, rzecznik prasowy KWP w Lublinie.

11 października 21-latek został doprowadzony do prokuratury, gdzie usłyszał zarzut czynienia przygotowań do zabójstwa przypadkowo napotkanej osoby przy użyciu noża, motywowanego nienawiścią rasową. Sąd zastosował wobec niego tymczasowy areszt na okres 3 miesięcy.

### „Wyrażał bezpośredni zamiar pozbawienia życia przypadkowych osób”

- Śledztwo zostało zainicjowane zawiadomieniem władz Katolickiego Uniwersytetu Lubelskiego. Pracownik uczelni zgłosił niepokojące sygnały od słuchaczek seminarium, dotyczące agresywnych i ekstremistycznych wypowiedzi jednego ze studentów. Z ustaleń postępowania wynika, że Yaroslav F. na zajęciach wychwalał popełnianie zbrodni, w tym o charakterze rasistowskim, wyrażał bezpośredni zamiar pozbawienia życia przypadkowych osób w ramach internetowego wyzwania pod nazwą „krwawy piątek” oraz namawiał jedną ze studentek do przyłączenia się do tego typu działań - informuje prok. Marcin Kozak, rzecznik prasowy Prokuratury Okręgowej w Lublinie.

fot. KWP Lublin

Mężczyzna jest podejrzany o czynienie przygotowań do zabójstwa przypadkowo napotkanej osoby przy użyciu noża, motywowanego nienawiścią rasową oraz chęcią udziału w internetowym wyzwaniu „krwawy piątek”

Z dotychczasowych ustaleń śledczych wynika, że mężczyzna wszedł w posiadanie trzech noży. Jeden z nich nosił przy sobie. Z kolei w miejscu zamieszkania miał dwa specjalistyczne noże przeznaczone do rzucania.

- Podejrzany motywował się do popełnienia zbrodni poprzez oglądanie drastycznych materiałów w aplikacji Telegram. Wstępna analiza zabezpieczonego sprzętu elektronicznego (dwóch telefonów oraz laptopa) wykazała, że wyszukiwał w sieci treści związane z torturami oraz zadawaniem bólu - dodaje prok. Kozak. - Yaroslav F. podejmował starania o wejście w porozumienie z inną osobą w celu wspólnego dokonania zabójstwa, oferując jej udostępnienie noża.

Podejrzany zamierzonego celu nie osiągnął dzięki natychmiastowej reakcji władz uczelni oraz interwencji policji. Mężczyzna został zatrzymany podczas wykonywania pracy kierowcy taksówki na aplikację. Prokurator przedstawił Yaroslavowi F. zarzut czynienia przygotowań do zabójstwa z motywacji zasługującej na szczególne potępienie oraz z pobudek wynikających z nienawiści na tle różnic rasowych.

Przesłuchany w charakterze podejrzanego nie przyznał się do zarzucanego mu czynu i złożył wyjaśnienia, w których kwestionował ustalenia faktyczne. Jak ustalono w toku dotychczasowych czynności, nie leczył się psychiatrycznie, a w środowisku studenckim był dotychczas postrzegany jako osoba cicha i spokojna.

- Sąd Rejonowy Lublin -Zachód w Lublinie w pełni podzielił argumentację prokuratora i uznał, że zebrany materiał dowodowy wskazuje na wysokie prawdopodobieństwo popełnienia zarzucanego czynu. Z uwagi na charakter planowanej zbrodni, realne zagrożenie dla życia i zdrowia obywateli oraz konieczność zabezpieczenia prawidłowego toku postępowania, Sąd zastosował wobec Yaroslava F. izolacyjny środek zapobiegawczy w postaci tymczasowego aresztowania na okres 3 miesięcy - podsumwuje rzecznik Prokuratury Okręgowej w Lublinie.

Za czynienie przygotowań do zabójstwa grozi podejrzanemu kara do 15 lat pozbawienia wolności.

*Joanna Niećko*

R E K L A M A

**MOŻLIWOŚĆ ZAKUPU MIEJSCA**
**NA CMENTARZU KOMUNALNYM**
**W BIAŁEJ PODLASKIEJ**

- USŁUGI POGRZEBOWE
- ADMINISTRACJA CMENTARZY
- MIĘDZYNARODOWY PRZEWÓZ ZMARŁYCH
- FORMALNOŚCI URZĘDOWE

hades-biala.pl

- KAMIENIARSTWO

scalpro.pl

- WŁASNA PRODUKCJA TRUMIEN

lignart.pl

- KWIACIARNIA

poppyflowers.pl

HADES Maksymiuk i Wspólnicy

83 344 35 24
509 766 538, 601 369 849

WSZYSTKO W JEDNYM MIEJSCU.

Aleje Jana Pawła II 25, Biała Podlaska
Wisznicka 1, Łomazy
Lecha Kaczyńskiego 1A, Międzyrzec Podlaski

REG

# Pijany kierowca potrącił rowerzystę i odjechał. Wpadł w ręce policji

**PUŁAWY: Do zdarzenia doszło 13 października na ulicy Tysiąclecia Państwa Polskiego w Puławach.**

Z ustaleń policjantów wynika, że 60-latek z gminy Puławy, kierując Volkswagenem Passatem, potrącił 49-letniego rowerzystę. Mężczyzna poruszał się prawidłowo po oznakowanym przejeździe dla rowerów. Kierowca zatrzymał się tylko na chwilę, a następnie odjechał z miejsca zdarzenia.

O sytuacji zawiadomił policję przypadkowy świadek, który był innym kierowcą. To on zauważył całe zdarzenie i przekazał informacje funkcjonariuszom. Na tej podstawie policjanci podjęli działania. W efekcie 60-latek został zatrzymany na terenie Puław.

### Kierowca miał ponad 2 promile i sądowy zakaz

W trakcie czynności okazało się, że zatrzymany mężczyzna był nietrzeźwy. Badanie wykazało u niego ponad 2 promile alkoholu w organizmie. Policjanci ustalili też, że obowiązywał go sądowy zakaz prowadzenia pojazdów mechanicznych. Mężczyzna został zatrzymany i trafił do policyjnego pomieszczenia dla osób zatrzymanych.

fot. dzyndzyk@kwpl.org.pl

Prokurator zastosował wobec 60-latka dozór Policji oraz poręczenie majątkowe

Jak wynika z informacji przekazanych w sprawie, 49-letniemu rowerzyście nic się nie stało. Potrącenie rowerzysty zakwalifikowano jako kolizję drogową. Po wytrzeźwieniu 60-latek został przesłuchany. Usłyszał również znacznie poważniejszy zarzut.

### Prokurator zastosował dozór i poręczenie majątkowe

Prokurator zastosował wobec 60-latka dozór policji oraz poręczenie majątkowe. Mężczyzna odpowie za kierowanie pojazdem mechanicznym w stanie nietrzeźwości, niestosowanie się do sądowego zakazu prowadzenia pojazdów oraz spowodowanie kolizji drogowej.

*Joanna Niećko*

eprasa.pl 6557f6f85e

# Zbierają 15 milionów na leczenie syna. Po raz trzeci ukradziono skarbonkę

**Rodzina 4-letniego Szymona Zelenta, z miejscowości Ruda Huta, zmaga się z kolejnym trudnym doświadczeniem.**

Jak poinformowali rodzice chłopca w mediach społecznościowych, skradziono następną skarbonkę, w której zbierano pieniądze na jego leczenie. To już trzeci taki przypadek. Tym razem puszka znajdowała się w sklepie sieci Stokrotka.

Każda skarbonka miała pomagać w gromadzeniu środków na terapię genową, której koszt, według informacji zamieszczonych na zbiórce, wynosi aż 15 milionów złotych. Rodzice chłopca nie ukrywają rozpaczy i apelują o dalsze wsparcie.

fot. FB: Szymek kontra DMD

Jednym z najbardziej poruszających momentów, o których opowiedzieli rodzice na stronie Facebook, była reakcja samego Szymka na wiadomość o kradzieży. Czterolatek zapytał: „I nie będzie pieniążków na leczenie?" Foto: FB: Szymek kontra DMD

### Diagnoza, która zmieniła życie całej rodziny

Szymon Zelent urodził się w 2022 roku. Początkowo rozwijał się prawidłowo i był radosnym, aktywnym dzieckiem. Nic nie wskazywało na to, że jego rodzina wkrótce stanie przed dramatyczną walką o zdrowie i przyszłość syna.

Jak opisują rodzice w zbiórce prowadzonej w serwisie Siepomaga, w czerwcu, gdy chłopiec źle się poczuł i pojawiły się u niego biegunka oraz wymioty, rodzina zgłosiła się do szpitala. Początkowo podejrzewano infekcję. Wyniki badań wzbudziły jednak niepokój lekarzy, dlatego Szymek został skierowany do kolejnej placówki w celu przeprowadzenia dokładniejszej diagnostyki.

Wówczas rodzice usłyszeli diagnozę, która całkowicie zmieniła ich życie. U chłopca rozpoznano dystrofię mięśniową Duchenne'a (DMD). Podejrzenia lekarzy potwierdziły następnie badania genetyczne.

Dystrofia mięśniowa Duchenne'a jest rzadką chorobą genetyczną prowadzącą do postępującego osłabienia i zaniku mięśni. Z czasem może powodować poważne problemy z poruszaniem się, a także zaburzenia pracy mięśnia sercowego i mięśni oddechowych.

### Nadzieją jest terapia genowa. Jej koszt to 15 milionów złotych

Obecnie Szymek nadal może chodzić, biegać, skakać i bawić się. Rodzice podkreślają jednak, że widoczny na co dzień dobry stan chłopca nie oznacza, że choroba nie postępuje.

Rodzina szuka możliwości leczenia, które może pomóc w walce z chorobą. Jedną z nadziei jest terapia genowa, której koszt, zgodnie z aktualizacją zbiórki z 25 czerwca br., oszacowano na 15 milionów złotych. Kwota została zaktualizowana na podstawie aktualnych kosztorysów terapii i obowiązującego kursu walut.

Tak ogromna suma przekracza możliwości finansowe rodziny. Dlatego rodzice zwrócili się o pomoc do darczyńców, licząc na to, że wspólnymi siłami uda się zgromadzić potrzebne środki.

### Trzecia skarbonka została skradziona

W ostatnim czasie rodzinę spotkał kolejny cios. Jak poinformowali rodzice na profilu „Szymek kontra DMD", skradziono trzecią skarbonkę, do której klienci sklepów wrzucali pieniądze na leczenie chłopca. Tym razem puszka znajdowała się w sklepie sieci Stokrotka.

Według relacji rodziny poprzednie kradzieże zostały zgłoszone policji, jednak postępowania umorzono. Rodzice przekazali, że w otrzymanym piśmie wskazano na „zbyt małą karalność czynu".

W przypadku najnowszej kradzieży w sklepie miał znajdować się monitoring. Rodzina wyraziła nadzieję, że pozwoli on ustalić sprawcę i że zostanie on pociągnięty do odpowiedzialności.

Dla bliskich Szymka utrata skarbonki oznacza nie tylko stratę pieniędzy, ale również kolejne obciążenie emocjonalne w czasie, gdy koncentrują się na walce o zdrowie dziecka.

### „I nie będzie pieniążków na leczenie?"

Jednym z najbardziej poruszających momentów, o których opowiedzieli rodzice na stronie Facebook, była reakcja samego Szymka na wiadomość o kradzieży. Czterolatek zapytał: „I nie będzie pieniążków na leczenie?".

To pytanie szczególnie mocno dotknęło jego bliskich. Chłopiec zaczyna rozumieć sytuację, w której się znajduje, a rodzice muszą mierzyć się z kolejnymi trudnościami w zbieraniu pieniędzy potrzebnych na terapię.

Rodzina nie ukrywa smutku, żalu i bezradności. Mimo kolejnych przeciwności nie zamierza jednak rezygnować z walki o przyszłość syna.

Osoby, które chcą pomóc chłopcu, mogą wesprzeć zbiórkę prowadzoną w serwisie Siepomaga.

Zbiórka na leczenie Szymka Zelenta: https://www.siepomaga.pl/szymonek-zelent

*Magdalena Kołcon*

# „Bóle chwytały mnie na drodze". 88-letni pan Antoni przeszedł podwójną operację nowotworów w lubelskim szpitalu

**Pan Antoni ma 88 lat i przeszedł podwójną operację w szpitalu przy ul. Jaczewskiego. Lekarze podczas jednej operacji usunęli dwa niezależne nowotwory – raka jelita grubego i raka nerki. Dzięki temu pacjent uniknął dwóch oddzielnych znieczuleń i dwóch okresów rekonwalescencji.**

fot. Łukasz Dębczowski

Oba zabiegi przeprowadzono z wykorzystaniem robota chirurgicznego da Vinci

### „Nie ma na co czekać"

- Miałem takie kłopoty, że w żołądku pojawiało się bulgotanie, „gotowanie" i inne dziwne objawy. Zaczęły się też bóle w prawej pachwinie. Bardzo przeszkadzało mi to w codziennym funkcjonowaniu, bo bóle chwytały mnie na drodze i szukałem przystanku, żeby gdzieś sobie usiąść. Bolało mnie również w nocy, a do tego doszedł stan podgorączkowy. Musiała być tego jakaś przyczyna, próbowałem szukać ratunku. W badaniu kolonoskopowym wyszedł nowotwór w jelicie grubym. Do tego miałem jeszcze bóle w okolicach prawej nerki, więc pani gastroenterolog skierowała mnie do urologa. Ten od razu zdecydował o wykonaniu rezonansu magnetycznego, który wykazał zmianę w nerce. Skierowano mnie do chirurga, pana doktora Adama Alzubediego. Doktor przejrzał wszystkie dokumenty i stwierdził, że nie ma na co czekać. Podjęto decyzję, że operację należy wykonać jak najszybciej - opowiada pan Antoni.

Dodatkowo - z racji wieku pacjenta i jednocześnie możliwości ograniczenia liczby interwencji chirurgicznych oraz zmniejszenia obciążenia organizmu leczeniem, zdecydowano się na rzadkie rozwiązanie. Polegało na przeprowadzeniu dwóch różnych procedur robotycznych - usunięcia raka jelita grubego i raka nerki podczas jednej operacji. Takiemu rozwiązaniu sprzyjało położenie guzów. Oba znajdowały się po prawej stronie ciała mężczyzny.

### Rzadki przypadek

Operację przeprowadziły zespoły Klinicznego Oddziału Chirurgii Ogólnej i Leczenia Żywieniowego oraz Klinicznego Oddziału Urologii i Onkologii Urologicznej. Lekarzem Kierującym pierwszej jednostki jest dr hab. n. med. Witold Zgodziński, prof. UMLub, a drugiej – dr hab. n. med. i n. o zdr. Przemysław Mitura.

- Rzadko zdarza się, że pacjent operowany jest jednoczasowo z powodu nowotworów dotyczących dwóch różnych narządów. Tu szczęśliwie znajdowały się one po tej samej stronie ciała. Dzięki temu mogliśmy zaplanować minimalnie inwazyjny zabieg operacyjny, który udało się wykonać podczas jednego zadokowania robota chirurgicznego. Po skończeniu etapu dotyczącego jelita grubego wystarczyło zamienić się sterami z dr. hab. n. med. Przemysławem Miturą z Klinicznego Oddziału Urologii i Onkologii Urologicznej, który wykonał drugi etap operacji dotyczący nerki. Zabieg na dwóch narządach wykonaliśmy w czasie standardowej, pojedynczej operacji, co znacząco zmniejszyło uraz związany z leczeniem - tłumaczy dr n. med. Adam Alzubedi, chirurg z Klinicznego Oddziału Chirurgii Ogólnej i Leczenia Żywieniowego USK nr 4 w Lublinie.

Nie była konieczna zmiana ułożenia robota ani pacjenta, wymiana narzędzi czy wykonanie dodatkowych dostępów narzędziowych. Jedyną zmianą podczas operacji była zamiana operatorów przy konsoli robota.

- Po zakończeniu części dotyczącej jelita wraz z zespołem przystąpiłem do procedury radykalnego usunięcia sporych rozmiarów guza nerki. Dużą zaletą podwójnej operacji był brak konieczności kolejnego znieczulania pacjenta. U osoby starszej stanowi to bowiem istotne obciążenie dla organizmu. Co również istotne, mimo rozmiaru guza udało się zachować nerkę, która nadal będzie pełnić swoją funkcję, i usunąć jedynie zmianę nowotworową. Zastosowanie robota da Vinci pozwoliło na precyzyjne przeprowadzenie zabiegu przez niewielkie nacięcia, co ogranicza uraz operacyjny i może sprzyjać szybszemu powrotowi do sprawności - mówi dr hab. n. med. i n. o zdr. Przemysław Mitura, Lekarz Kierujący Klinicznym Oddziałem Urologii i Onkologii Urologicznej USK nr 4 w Lublinie.

Jak zaznacza dr Alzubedi, powodzenie operacji było efektem pracy zespołu na sali operacyjnej, całego procesu przygotowania oraz opieki nad pacjentem. Obejmował on m.in. odpowiednią kwalifikację do zabiegu i konsultację anestezjologiczną, podczas której oceniono wydolność mężczyzny i ryzyko wystąpienia powikłań. Do tego ważną rolę odegrała poprawa stanu odżywienia - pacjent objęty był opieką zespołu Poradni Leczenia Żywieniowego USK nr 4. Istotne było również poinformowanie mężczyzny o planowanym przebiegu operacji, możliwym ryzyku, procesie rekonwalescencji i warunkach wypisu ze szpitala. Oprócz tego na powodzenie leczenia wpłynęła właściwie prowadzona opieka pooperacyjna i wczesna rehabilitacja.

Obecnie pan Antoni czuje się dobrze. Sama hospitalizacja trwała cztery dni. - Trafiłem na wspaniałych ludzi i złotą obsługę. Dziękuję wszystkim, których spotkałem, szukając poprawy swojego zdrowia - mówi pacjent.

*Joanna Niećko*

REG

eprasa.pl 6557f6f85e

# Ćwierć wieku naszej „Wspólnoty”!

## Razem świętujmy ten wyjątkowy jubileusz

**Grupa Wydawnicza „Wspólnota”, założona i prowadzona przez Mateusza Orzechowskiego, oficjalnie rozpoczyna świętowanie jubileuszu 25-lecia swojego istnienia. To dwadzieścia pięć lat, odkąd po raz pierwszy ruszyliśmy w teren, by opisywać lokalną rzeczywistość, wspierać mieszkańców i patrzeć na ręce lokalnej władzy.**

Wszystko zaczęło się od głębokiej wiary w sens istnienia dziennikarstwa bliskiego ludziom i ich codziennym sprawom. Przez ćwierć wieku z lokalnej inicjatywy zrodziło się prężnie działające, niezależne wydawnictwo medialne – dziś jedno z największych w całej Polsce.

### Najpierw był Radzyń Podlaski. Ale Czytelnicy chcieli więcej...

Pierwsza była „Wspólnota Radzyńska”, w grudniu 2001 roku. Szybko okazało się, że mieszkańcy północnej części województwa lubelskiego potrzebują gazety, która stoi po ich stronie, słucha ich głosu i patrzy władzy na ręce. To właśnie wtedy, ze wsłuchiwania się w potrzeby lokalnej społeczności, dojrzała wizja stworzenia w pełni niezależnego tytułu. Zaufanie, jakim obdarzyli nas Czytelnicy w Radzyniu, dały impuls do rozwoju Wydawnictwa.

Stopniowo „Wspólnota” wchodziła na nowe tereny. W 2004 roku wystartowaliśmy ze „Wspólnotą Łukowską”, a w 2006 roku ze „Wspólnotą Lubartowską” i „Wspólnotą Międzyrzecką”.

Wobec pozytywnego odzewu od naszych Czytelników rozwijaliśmy się dalej. W 2008 roku ruszyły „Wspólnota Bialska” i „Wspólnota Parczewska”. Nie zamierzaliśmy się zatrzymywać - w 2013 roku ukazała się pierwsza „Wspólnota Puławska”, z kolei w 2015 roku weszliśmy do kolejnych dwóch powiatów - chodzi o „Wspólnotę Opolską” i „Wspólnotę Łęczyńską”.

### Wyszliśmy poza granice województwa

Gdy świętowaliśmy 15-lecie Wydawnictwa, mieliśmy dziewięć lokalnych gazet. Dekadę później gazet mamy już ich kilkanaście, a nasza działalność sięga już poza granice województwa lubelskiego.

W kolejnych latach zaczęliśmy wydawać gazety w powiatach ryckim i biłgorajskim oraz garwolińskim (woj. mazowieckie), a od lipca 2026 roku ruszyliśmy z regularnym miesięcznikiem w stolicy naszego województwa - „Lublin24”.

Na tym nie poprzestajemy. Mateusz Orzechowski, właściciel Wydawnictwa „Wspólnota” kupił w Wielkopolsce sieć gazet, które wcześniej należały do państwowego giganta Polska Press. Wznowił tam wydawanie tytułów wcześniej zamkniętych, jak np. Rzecz Krotoszyńska. Ostatnim jego nabytkiem jest największy portal sportowy w Wielkopolsce - Sportowy Poznań.

A to wszystko w czasach potężnego kryzysu na rynku prasowym. Gdy inni zwijają działalność i zamykają gazety, my patrzymy szerzej i szukamy szans na dalszy rozwój. Dzięki doświadczeniu, dobrej organizacji pracy i kreatywności naszego zespołu. I przede wszystkim - dzięki Wam, drodzy Czytelnicy! Już teraz zapowiadamy, że nie powiedzieliśmy jeszcze ostatniego słowa.

### Imponująca sieć w... sieci

A jeśli chodzi o internet - na tym polu rozwijamy się równie prężnie. Wydawanie gazet łączymy z prowadzeniem portali. Mamy ich już niemal 20!

Dzięki temu jeszcze szybciej docieramy do jeszcze większej liczby odbiorców - imponująca sieć portali już teraz generuje milionowe zasięgi. A będzie jeszcze lepiej. Duży nacisk kładziemy na rozwój naszych mediów społecznościowych, by być bliżej naszych Odbiorców i trafić do nich jeszcze precyzyjniej.

### Plebiscyty z okazji 25-lecia „Wspólnoty”. Pomóż nam docenić najlepszych!

Tymczasem przed nami jubileusz ćwierćwiecza „Wspólnoty”. Chcemy świętować go razem z Wami! Jednym z elementów jubileuszu będą plebiscyty.

Dobrze znacie nasze coroczne wybory „Człowieka Roku”. Tym razem podnosimy poprzeczkę i szukamy tych, którzy budowali naszą lokalną tożsamość przez ostatnie 25 lat.

Jako Wydawnictwo „Wspólnota”, która jest aktywnym uczestnikiem lokalnego życia w naszym regionie, chcemy docenić tych, którzy napędzają i kreują rzeczywistość na naszych terenach.

Liczymy na Wasze zaangażowanie, drodzy Czytelnicy. Zgłaszajcie swoich kandydatów we wszystkich trzech kategoriach naszych plebiscytów. Do zgłaszania nominacji zachęcamy również samorządy, stowarzyszenia i inne organizacje.

Po utworzeniu list nominowanych także Wy będziecie decydować o tym, kto trafi do zaszczytnego grona Ludzi 25-lecia. O ostatecznej liście laureatów zadecydują głosy Czytelników i Kapituły (w przypadku Ludzi 25-lecia) oraz Kapituły w przypadku Wydarzeń i Firm.

### ZGŁOSZENIA KANDYDATÓW

Zgłoszenie zawierające: imię i nazwisko kandydata/ zawód, funkcja społeczna/ powiat/ krótkie uzasadnienie zgłoszenia/ kontakt do kandydata nr. telefonu lub e-mail (jeśli posiadasz - nieobowiązkowe)/ dane osoby zgłaszającej (nieobowiązkowe).

Zgłoszenie prześlij na plebiscyt@24wspolnota.pl. Formularz znajdziesz też na naszych stronach internetowych. Na zgłoszenia czekamy do 10 listopada.

Plebiscyty zwieńczymy uroczystą galą na początku 2027 roku.

*Dominik Smagała*

### KATEGORIE PLEBISCYTOWE

**Ludzie 25-lecia**

uhonorujemy osoby, które swoją postawą, pracą i zaangażowaniem wywarły największy wpływ na kształtowanie naszych Małych Ojczyzn.

**Wydarzenia 25-lecia**

wybierzemy przedsięwzięcia, inicjatywy, zdarzenia mające największe znaczenie dla Waszych lokalnych społeczności

**Firmy 25-lecia**

przedsiębiorstwa, które przez lata swojej działalności nie tylko rozwinęły swój biznesowy potencjał, ale w istotny sposób wpłynęły na funkcjonowanie regionu.

R E K L A M A

REG

eprasa.pl 6557f6f85e

# Rodzice nie przestają walczyć o zdrowie Igorka! Wystąpili w „Sp

Igorek z mamą i z przyjaciółmi, którzy pomagają nagłaśniać zbiórkę na leczenie chłopca podczas rozmowy z Elżbietą Jaworowicz w Stoczku Łukowskim

Weronika i Artur Stosio, rodzice chorego Igorka, opowiedzieli o swojej sytuacji w studiu "Sprawy dla reportera" w TVP1

**POWIAT ŁUKOWSKI: Pięcioletni Igorek ze Stoczka Łukowskiego zmaga się z ultrarzadką chorobą Battena. Jego rodzice: Weronika i Artur Stosio nie ustają w poszukiwaniu leczenia dla ukochanego dziecka. O ich walce o zdrowie syna, nadziei na terapię genową i potrzebnej pomocy opowiedzieli w programie „Sprawa dla reportera".**

O Igorku już pisaliśmy na naszych łamach. Chłopiec urodził się zdrowy i rozwijał prawidłowo. Biegał, mówił. Objawy choroby były na początku dyskretne: problemy z równowagą i regres mowy. Rodzice szukali przyczyny.

## Choroba Battena CLN6

W listopadzie 2025 roku poznali diagnozę: syn choruje na ultrarzadką chorobę Battena - CLN6, która prowadzi do stopniowej utraty wzroku, mowy, zdolności ruchu i wszelkich umiejętności. Prowadzi do śmierci...

– Nasz radosny chłopiec stoi w obliczu tak wielkiego cierpienia! Choroba bezlitośnie odbiera sprawność jego rączek. Coraz gorzej chodzi, traci równowagę, a są dni, kiedy nic nie mówi. Potrzebuje pomocy w codziennym funkcjonowaniu – nie jest w stanie sam poradzić sobie na schodach, w toalecie czy przy jedzeniu, potrzebuje stałej obecności osoby dorosłej – mówią rodzice Weronika i Artur Stosio.

Od czasu straszliwej diagnozy państwo Stosio odwiedzają wielu specjalistów i szukają ratunku także za granicą. Obecnie chłopiec przyjmuje lek miglustat, który może spowolnić postęp choroby, ale nie jest refundowany. Rodzice muszą kupować go sami. Koszt jednego opakowania – 84 kapsułek – to 17–20 tys. zł.

## Wyjazd do USA

W lipcu Igorek przeszedł konsultacje w Rady Children's Hospital w San Diego i został zakwalifikowany jako kandydat do udziału w badaniach klinicznych nad terapią genową w Stanach Zjednoczonych. Koszty związane z tą szansą są jednak ogromne. Sama procedura ma kosztować około 790 tys. zł, a do tego trzeba doliczyć podróż i pobyt w USA.

Rodzice nieustannie szukają pomocy dla syna i nagłaśniają sprawę w mediach lokalnych i ogólnopolskich. Zgłosili się także do „Sprawy dla reportera", programu, który prowadzi redaktor Elżbieta Jaworowicz, od kilkudziesięciu lat nagłaśniając problemy zwykłych ludzi i niosąc pomoc.

## Dziennikarka w Stoczku

W czwartek, 15 sierpnia ich historia została opowiedziana w „Sprawie dla reportera" Elżbiety Jaworowicz.

Najpierw dziennikarka przyjechała do Stoczka Łukowskiego, aby zobaczyć, jak żyje Igorek i jego bliscy. Młodym rodzicom podczas nagrań towarzyszyli motocykliści z Klubu Motocyklowego CWS, którzy wspierają zbiórkę na leczenie Igorka. Panowie przewieźli Elżbietę Jaworowicz w koszu, aż „poczuła wiatr we włosach". O sytuacji rodziny wypowiadały się także panie z Koła Gospodyń Wiejskich z Zabiela, znajomi, panie z przedszkola Igorka. Na nagraniach ze Stoczka zobaczyliśmy uśmiechniętego przedszkolaka, który interesuje się kosmosem, odgaduje nazwy planet, ale choroba zabrała mu możliwość wypowiadania się i zniekształciła jego mowę.

## W studiu TVP 1

W drugiej części programu w studiu „Sprawy dla reportera" w TVP1 zasiedli eksperci, lekarze, prawnicy, słynny mecenas Kaszewiak i rodzice Igorka.

– Igorek nie miał szczęścia, bo na loterii życia wyciągnął najtrudniejszy los, ale za to ma genialnych rodziców. Wykształceni ludzie z tak zwanej prowincji, mieli zuchwałość i odwagę szukać ratunku za oceanem, w San Diego. Choroba Battena, jak się dowiedziałam z listu, to właśnie to, co uderzyło w państwa synka – zaczęła Elżbieta Jaworowicz, przedstawiając Weronikę i Artura Stosio.

## Szukajcie sami

Pani Weronika opowiedziała o swoim dramacie, kiedy lekarze nie dawali Igorkowi żadnych szans.

– Od lekarza usłyszałam, że z mojego dziecka nic nie będzie, pani redaktor. To jest cytat. Żebym inaczej planowała rodzinę. Że nie da się zrobić nic. Nie ma lekarstwa, nie ma leczenia, nie ma nic. „Jeżeli chcecie wiedzieć, na co choruje wasze dziecko, to musicie szukać sami" – tak nam powiedziano - mówiła pani Weronika.

– Prawie dwa lata szukaliśmy odpowiedzi, jeżdżąc od gabinetu do gabinetu, od terapeuty, przez neurologów, immunologów i masę specjalistów. Szukaliśmy diagnozy. Trafiłam do neurolog z Warszawy, która jako pierwsza potraktowała mnie poważnie. Powiedziała, że zostało nam tylko badanie genetyczne, które jest bardzo drogie, ale może dać nam odpowiedzi. Polski system zdrowia nie refunduje takich badań. Płaci się za nie ponad 10 tysięcy złotych – relacjonowała mama.

## Wynik, który poraża

Państwo Stosio dostali wynik badania na maila. Żadnego telefonu, żadnego wytłumaczenia, z czym się mierzą.

– Zostaliśmy po prostu sami. Wszystko było napisane trudnym językiem, nie do zrozumienia dla zwykłych ludzi. Wynik był taki, że jest choroba: ceroidolipofuscynoza typu 6 (CLN6). Nie wiedzieliśmy, co to jest. Wpisaliśmy to w internet i wtedy nasz świat się za-

Prezes Klubu Motocyklowego, pan Leszek, weteran szos, przewiózł Elżbietę Jaworowicz w koszu, aż „poczuła wiatr we włosach"

łamał. Ta choroba wyłącza po kolei wszystkie umiejętności, jakie dziecko zdobyło. Dziecko się cofa, regresuje, aż następuje śmierć – mówiła zrozpaczona mama, nie kryjąc łez.

## Terapia genowa w San Diego

W Polsce lekarze rozkładali ręce, nie umieli pomóc Igorkowi. W poszukiwaniu ratunku rodzice na własną rękę znaleźli fundację Cure Batten w USA, z którą nawiązali kontakt. Dowiedzieli się, że fundacja razem ze szpitalem w San Diego poprowadzi badania kliniczne nad terapią genową CLN6.

– To, że my dotarliśmy do San Diego, to są moje nieprzespane noce. Pisanie maili po całym świecie, do różnych ośrodków naukowych, do laboratoriów. Od osoby do osoby. Docierałam do kolejnych osób, które otwierały jakieś drzwi. Mam kontakt z rodzicami z całego świata i wszyscy na całej kuli ziemskiej tak naprawdę szukamy tego finansowania dla fundacji w San Diego - na sfinansowanie badań klinicznych, w których Igorek i inne chore dzieci mogłyby wziąć udział. Potrzeba 4 milionów dolarów – wyznała mama.

– Ja głęboko w to wierzę, że jeśli zdążymy zebrać pieniądze na czas, choroba u Igorka zahamuje. I ja jeszcze będę w stanie wszystko, co utracił, ponownie wypracować – mówiła pani Weronika.

## Kupić czas

Aby doczekać do tych badań, Igorek zażywa specjalistyczny lek miglustat.

– Lek, który zapisano nam w szpitalu w San Diego, ma pomóc nam kupić trochę czasu dla synka. Jest dostępny i zarejestrowany w Polsce, ale nie stosuje się go w leczeniu choroby Igorka. W przypadku Igorka byłoby to podanie eksperymentalne. Jedno opakowanie kosztuje nawet 20 tys. zł i wystarcza na trochę ponad miesiąc. Igorek przyjmuje obecnie dwie kapsułki dziennie – mówiła mama.

– Odmówiono nam sfinansowania i refundacji leku, który może pomóc Igorkowi doczekać do badań klinicznych. Byłam nawet w Sejmie. Wysłuchali mnie, ale większej pomocy nie otrzymaliśmy – opowiedziała pani Weronika w programie.

## W innych krajach

– Mam kontakt z rodzicami z całego świata, w tym też z Europy. Jest dziecko z Portugalii, również pięcioletni chłopczyk, którego mama nie musiała szukać pomocy na drugim końcu świata. Tam, w Portugalii, dziecko od razu dostało lek w trybie eksperymentalnym, w takim trybie, jaki chcemy uzyskać – dodała pani Weronika.

## Konsultantka krajowa

Obecna w studiu prof. Jolanta Sykut-Cegielska, konsultant krajowa w dziedzinie pediatrii metabolicznej, wyjaśniła rodzicom Igorka, że mogą starać się o zgodę Komisji Bioetycznej na leczenie eksperymentalne i jego dofinansowanie. Zdaniem profesor terapia prowadzona pod kontrolą lekarzy mogłaby spo-

REG

eprasa.pl 6557f6f85e

# rawie dla reportera” u Elżbiety Jaworowicz

wolnić rozwój choroby i pomóc chłopcu zachować sprawność do czasu ewentualnego zakwalifikowania go do terapii genowej.

– Zgadzam się absolutnie z państwem, że taka terapia, nadal eksperymentalna, ale dobrze monitorowana, mogłaby być takim pomostem, żeby choroba spowolniła i żeby dziecko nie straciło tych umiejętności, które potem mogą sprawić, że zostanie zakwalifikowane do terapii genowej – powiedziała prof. Jolanta Sykut-Cegielska.

Konsultantka krajowa zadeklarowała, że poprze takie rozwiązanie, jeśli uzyska ono zgodę Komisji Bioetycznej.

Młodym rodzicom podczas nagrań towarzyszyli motocykliści z Klubu Motocyklowego CWS, którzy wspierają zbiórkę na leczenie Igorka

### Obiecana pomoc

Rodzice Igorka przyznali, że wcześniej ani żadna instytucja, ani żaden lekarz nie poinformowali ich o takiej możliwości.

– Porozmawiam z lekarzami, z zespołem z Centrum Zdrowia Dziecka. I wspólnie się zastanowimy. Myślę, że w Instytucie – Pomniku Centrum Zdrowia Dziecka – mogą zarejestrować takie badanie kliniczne – obiecała prof. Sykut-Cegielska.

– Ja uznaję, że to jest zobowiązanie do pomocy – podsumowała Elżbieta Jaworowicz.

### Zbiórka nadal trwa

Na portalu Siepomaga.pl nadal trwa zbiórka pieniędzy, które mają pokryć koszty obecnego i przyszłego leczenia, diagnostyki i ewentualnego wyjazdu Igorka do Stanów Zjednoczonych. Każda wpłata przybliża rodzinę do celu, a czas ma ogromne znaczenie, ponieważ choroba postępuje. Dlatego dziękujemy w imieniu rodziców Igorka za wsparcie, jakie otrzymał on do tej pory, i prosimy o dalszą pomoc dla małego mieszkańca Stoczka Łukowskiego.

*mo*

**POMÓŻ IGORKOWI!**

**1** Wpłać pieniądze na stronie Siepomaga.pl, tytuł zbiórki: „Ta choroba prowadzi do przedwczesnej śmierci Ratuj małego Igorka!”. Wpłat można dokonywać na stronie: **www.siepomaga.pl/igor-stosio**

**2** Wyślij SMS charytatywny: **nr tel.: 75365, treść SMS: 0888651**

**3** GRUPA LICYTACYJNA NA FACEBOOKU: Armia Igorka – Licytujemy i pomagamy! To nie jest zwykła grupa – to front walki o życie chłopca, którego świat powoli znika

**4** Przekaż 1,5% podatku: **Numer KRS 0000396361 Fundacja Siepomaga, cel szczegółowy 1,5%: 0888651 Igor**

# Ostrzeliwał mieszkania z wiatrówki

Według ustaleń policjantów mężczyzna oddawał strzały z okien pobliskiego pustostanu, Foto: KMP Lublin

Policjanci z III Komisariatu Policji w Lublinie zatrzymali 43-letniego mieszkańca miasta podejrzanego o uszkodzenie szyb w dwóch mieszkaniach przy ulicy Krętej. Mężczyzna miał strzelać z wiatrówki z okien pobliskiego pustostanu. Łączna wartość strat została oszacowana na 4,5 tysiąca złotych.

Do pierwszego zdarzenia doszło w sierpniu bieżącego roku. Wówczas jeden z mieszkańców ulicy Krętej zgłosił uszkodzenie okien balkonowych. Na szybach drzwi balkonowych ujawniono pięć odprysków powstałych w wyniku uderzenia śrutu. Właściciel oszacował straty na około 3 tysiące złotych.

Do kolejnego podobnego incydentu doszło na początku września. Tym razem uszkodzeniu uległa zewnętrzna szyba okna w innym mieszkaniu przy tej samej ulicy. Na balkonie właściciel znalazł stalową kulkę, która mogła spowodować zniszczenie. Straty oszacowano na 1,5 tysiąca złotych.

Na szczęście w żadnym z tych przypadków nikt nie odniósł obrażeń.

Sprawą zajęli się funkcjonariusze z III Komisariatu Policji w Lublinie. Ustalili, że za oba zdarzenia może odpowiadać 43-letni mieszkaniec miasta. Według ustaleń policjantów mężczyzna oddawał strzały z okien pobliskiego pustostanu.

Podczas przeszukania jego domu funkcjonariusze znaleźli wiatrówkę oraz metalowe kulki. Zatrzymany przyznał się do popełnienia zarzucanych mu czynów i usłyszał zarzuty uszkodzenia mienia.

Za to przestępstwo grozi mu kara do 5 lat pozbawienia wolności.

*Magdalena Kołcon*

M A T E R I A Ł Z E W N Ę T R Z N Y

Felieton Europosła Krzysztofa Hetmana

# Dzieciństwo offline, przyszłość online

**Jeszcze kilkanaście lat temu największym zmartwieniem rodziców było to, że dziecko za długo gra w piłkę na podwórku i wróci do domu z podartymi spodniami.**

Dziś coraz częściej martwimy się o coś znacznie poważniejszego: o świat, który mieści się w ekranie smartfona. Świat bez granic, bez nadzoru i bez odpowiedzialności. Świat mediów społecznościowych.

Patrzę na młodych ludzi z punktu widzenia ojca: dzisiaj dzieciaki dorastają w rzeczywistości całkowicie odmiennej od tej, jaką znaliśmy my. To pokolenie nie zna świata bez Internetu, ale coraz częściej nie zna także świata bez nieustannego porównywania się z innymi, bez presji lajków i bez algorytmów walczących o każdą minutę ich uwagi.

Nie są to wyłącznie obawy rodziców. Dane pokazują rosnącą liczbę nastolatków mających symptomy problematycznego korzystania z mediów społecznościowych. Eksperci wskazują również na związki między nadmierną aktywnością w sieci a pogorszeniem dobrostanu psychicznego, zaburzeniami snu i trudnościami w budowaniu relacji rówieśniczych.

Nie chodzi jednak, również mi osobiście, o walkę z technologią. Nowoczesne narzędzia cyfrowe otwierają przed młodymi ludźmi ogromne możliwości edukacyjne i rozwojowe. Problem polega na tym, że media społecznościowe coraz częściej przestają być narzędziem, a stają się środowiskiem kształtującym emocje, postawy i sposób postrzegania świata przez dzieci.

Coraz więcej państw dostrzega ten problem. Australia zdecydowała się na wprowadzenie regulacji ograniczających dostęp do mediów społecznościowych osobom poniżej 16. roku życia. Celem jest lepsza ochrona dzieci przed cyberprzemocą, szkodliwymi treściami oraz mechanizmami uzależniającymi stosowanymi przez największe platformy internetowe.

Uważam, że podobna dyskusja powinna odbyć się również w Unii Europejskiej. Ograniczenie dostępu do mediów społecznościowych dla osób poniżej 16. roku życia nie jest zamachem na wolność. To rozsądna forma ochrony młodych ludzi w okresie, gdy ich osobowość, odporność emocjonalna i system wartości dopiero się kształtują.

Oczywiście sama granica wieku nie wystarczy. Potrzebujemy edukacji cyfrowej, wsparcia rodziców oraz większej odpowiedzialności firm technologicznych. Nie możemy pozostawiać rodzin samych wobec wyzwań, które tworzy współczesny świat cyfrowy.

Europa została zbudowana na przekonaniu, że rozwój człowieka jest ważniejszy niż doraźny interes ekonomiczny. Dlatego dziś musimy postawić pytanie nie o to, czy stać nas na ograniczenie dostępu dzieci do mediów społecznościowych, lecz czy stać nas na bezczynność wobec eskalacji przemocy, czego ostatnio boleśnie doświadczyliśmy w Polsce.

Przyszłość naszych dzieci zależy nie od tego, jak wcześnie założą konto na kolejnej platformie. Zależy od tego, czy damy im czas, by najpierw nauczyły się żyć w prawdziwym świecie. A to jest obowiązek, od którego nie możemy się uchylić.

grupa epl w parlamencie europejskim

REG

eprasa.pl 6557f6f85e

Finał akcji „Misja Maraton – Biegnę dla Zuzi”

# Dziewięć tysięcy złotych i pokonany królewski dystans

**Dariusz Wadowski zrealizował swoje wielkie sportowe i społeczne wyzwanie. Pasjonat biegania pokonał królewski dystans podczas Maratonu Warszawskiego, wieńcząc wielomiesięczny projekt charytatywny na rzecz Zuzanny Kowalskiej.**

Dzięki zaangażowaniu lokalnej społeczności oraz wsparciu darczyńców udało się zebrać 9 tysięcy złotych, które zostaną przeznaczone na kosztowną i niezbędną rehabilitację zmagającej się z ciężką niepełnosprawnością dziewczyny.

Początek tej inicjatywy sięga końcówki zimy, kiedy Dariusz Wadowski po raz kolejny postanowił nadać swoim sportowym zmaganiom głębszy sens. Biegacz od lat konsekwentnie łączy pokonywanie kolejnych kilometrów z pomocą potrzebującym. W poprzednich sezonach zdobył Koronę Polskich Półmaratonów, ukończył wymagający bieg Ultra Roztocze oraz regularnie uczestniczył w akcji Biegam Dobrze podczas Półmaratonu Warszawskiego, zbierając fundusze dla podopiecznych Fundacji Na Ratunek Dzieciom z Chorobą Nowotworową. W tym roku poprzeczka powędrowała na sam szczyt, a celem stał się dystans 42 kilometrów i 195 metrów, dedykowany konkretnej osobie.

Warszawski bieg przeszedł do historii, a zbiórka została pomyślnie domknięta. Pozostał jednak dowód na to, że lokalna solidarność potrafi przełożyć pasję jednostki na realną ulgę w cierpieniu drugiego człowieka

### Długa walka o powrót do sprawności

Bohaterką projektu została Zuzanna Kowalska. Młoda kobieta od urodzenia mierzy się z przepukliną oponowo-rdzeniową oraz skomplikowanym zniekształceniem kręgosłupa. W swoim życiu przeszła już 14 poważnych zabiegów chirurgicznych. Mimo barier fizycznych i ogromnego bólu wykazała się niezwykłym hartem ducha, kończąc szkołę oraz podejmując naukę na studiach. Codzienne funkcjonowanie Zuzi wymaga jednak ciągłej, specjalistycznej fizjoterapii. Koszt jednotygodniowego turnusu rehabilitacyjnego wraz z transportem sięga niemal 2 tysięcy złotych, co stanowi gigantyczny ciężar dla domowego budżetu.

Pierwsze spotkanie biegacza z Zuzanną odbyło się w lutym podczas Wojewódzkiego Zlotu Morsów, gdzie wspólnie ze Stowarzyszeniem Łęczyńskie Morsy z Corsy zorganizowano pierwsze zbiórki na jej leczenie. To właśnie wtedy zrodziła się idea, aby cały cykl przygotowań do jesiennego maratonu zadedykować walczącej o sprawność dziewczynie.

### Miesiące przygotowań i wsparcie najbliższych

Droga na linię startu wymagała żelaznej dyscypliny, wczesnych pobudek i setek godzin samotnego wysiłku. W bezpiecznym i skutecznym przepracowaniu całego okresu przygotowawczego kluczową rolę odegrał trener Mateusz Śliwiński, znany jako Mati.run, który opracował całościowy plan treningowy.

– Przygotowania oznaczały miesiące treningów, wczesne pobudki, zmęczenie, kolejne kilometry i wiele momentów, w których trzeba było po prostu zrobić swoje i biec dalej. Dzięki pracy trenera Mateusza, jego doświadczeniu i odpowiedniemu podejściu udało się stanąć na starcie dobrze przygotowanym i przede wszystkim bezpiecznie przepracować cały okres przygotowań – podkreśla Dariusz Wadowski.

Równie istotne okazało się codzienne zaplecze domowe. Długie wybiegania i rygor sportowy wymagały ogromnej wyrozumiałości ze strony rodziny, która towarzyszyła zawodnikowi na każdym kroku.

– Za tym wszystkim była codzienność, którą najlepiej znają najbliżsi. Żona Justyna i córka Klaudia wspierały mnie każdego dnia. To one znosiły moje nieobecności, moje treningowe zmęczenie, moje ciągłe gadanie o kilometrach, tempie i maratonie. To one były obok, kiedy wszystko szło dobrze, ale również wtedy, kiedy pojawiało się zmęczenie czy zwątpienie. Bez ich wsparcia ta droga wyglądałaby zupełnie inaczej – wspomina maratończyk.

Finałowy sprawdzian nastąpił 27 września na ulicach Warszawy. Na starcie spotkały się wszystkie emocje budowane przez poprzednie miesiące: sportowa ambicja, niepewność i poczucie wielkiej odpowiedzialności za podjęte zobowiązanie

### Przełamać kryzys na 42. kilometrze

Finałowy sprawdzian nastąpił 27 września na ulicach Warszawy. Na starcie spotkały się wszystkie emocje budowane przez poprzednie miesiące: sportowa ambicja, niepewność i poczucie wielkiej odpowiedzialności za podjęte zobowiązanie. Na tak wymagającym dystansie kryzysy mięśniowe i narastające wyczerpanie są nieuniknione, jednak tym razem sił dodawała świadomość celu.

– Każdy kilometr miał swoją historię. Było zmęczenie, były trudniejsze momenty, ale była też ogromna motywacja. Bo tym razem nie biegło się tylko dla siebie. Biegło się dla Zuzi. A kiedy pojawiła się meta, zakończył się nie tylko maraton. Zakończyła się również wielomiesięczna Misja Maraton – relacjonuje biegacz.

### Fala dobra zalała region

Wokół sportowego wyzwania zawiązała się szeroka koalicja ludzi dobrej woli. Patronat honorowy nad projektem objął przewodniczący Rady Gminy Ludwin Łukasz Grzesiak. Nieocenioną pracą wykazali się Liliana i Łukasz z Łęczyńskich Morsów z Corsy, którzy niestrudzenie poszukiwali darczyńców i angażowali lokalną społeczność. Akcję wsparły podmioty gospodarcze i instytucje, w tym Coccodrillo Łęczna, PowerLand Biłgoraj, Górnik Łęczna, Akademia Górnika Łęczna, sala zabaw Kameleon oraz gabinet Axis Zdrowy Kręgosłup. Przez kilka miesięcy prowadzono licytacje pamiątek i voucherów, a w serwisie Zrzutka.pl internauci zasilali wirtualną skarbonkę.

Wspólny wysiłek przyniósł wymierny efekt w postaci 9 tysięcy złotych. Kwota ta pozwoli sfinansować Zuzannie ponad miesiąc intensywnych turnusów rehabilitacyjnych, gwarantując ciągłość ćwiczeń zapobiegających pogłębianiu się wady postawy.

– Za tą kwotą nie stoi tylko jedna liczba. Stoją za nią setki decyzji, żeby dorzucić swoją cegiełkę. Każda wpłata, każde udostępnienie, każda rozmowa o akcji i każda osoba, która powiedziała „pomogę”, miała znaczenie. Bo „Misja Maraton” nigdy nie była tylko o bieganiu. Była o Zuzi, o pomaganiu, o rodzinie, o przyjaźni i o ludziach, którzy postanowili zrobić coś dobrego. Dlatego ogromne podziękowania kieruję do wszystkich, którzy byli częścią tej historii, do darczyńców, partnerów, sponsorów, przyjaciół i osób pomagających przy organizacji. Dziękuję Lilianie i Łukaszowi, dziękuję trenerowi Mateuszowi i przede wszystkim Justynie oraz Klaudii za codzienną obecność i cierpliwość. Meta była jedna, ale tę trasę przebiegliśmy razem – podsumowuje Dariusz Wadowski.

*Grzegorz Kuczyński*

# Wojewoda lubelski do prezydenta Nawrockiego: „Co panu zawiniły starsze małżeństwa?” Poszło o medale, które „utknęły”

**Ponad tysiąc par z Lubelszczyzny i dziesiątki tysięcy w całej Polsce czekają na decyzję o przyznaniu medali za pół wieku małżeństwa.**

Wojewoda Krzysztof Komorski wytyka prezydentowi RP, że takich par nie trzeba lustrować. Podkreśla przy tym, że czas w przypadku osób w podeszłym wieku gra kluczową rolę.

Medal za Długoletnie Pożycie Małżeńskie to nagroda dla osób, które obchodzą tzw. złote gody, czyli przeżyły co najmniej 50 lat w jednym związku małżeńskim. Przyznaje je prezydent RP.

W czwartek (15 października) na profilu Facebook Krzysztofa Komorskiego - wojewody lubelskiego zostało opublikowane krótkie nagranie.

- Panie prezydencie Nawrocki, proszę mi powiedzieć, co panu zawiniły starsze małżeństwa? Prawie półtora tysiąca wniosków z województwa lubelskiego o przyznanie medalu za długoletnie pożycie za 50 lat w związku małżeńskim leży u pana na biurku i czeka na rozpatrzenie - mówi Krzysztof Komorski, zwracając się do Karola Nawrockiego - prezydenta RP.

Dodaje również, że tych ludzi nie trzeba lustrować i sprawdzać. I podkreśla, że „oni po prostu przeżyli ze sobą 50 lat i wystarczy to potwierdzić”. Wojewoda zaznacza też, że urzędnicy od sierpnia zeszłego roku rozpatrzyli 1 proc. wniosków z 80 tysięcy z całej Polski.

- Zdaje pan sobie sprawę z tego, że to są osoby w podeszłym wieku i mogą do tego czasu, kiedy pan to rozpatrzy, nie doczekać w pełnym zdrowiu? Panie prezydencie, czas ucieka. Pan ma dużo energii. Do dzieła - podsumowuje Komorski.

Potem takie medale są uroczyście wręczane najczęściej przez burmistrzów i wójtów.

### W Lublinie ostatnio wręczano w maju

Zapytaliśmy LUW w Lublinie ile par z województwa lubelskiego już otrzymało taki medal (od początku jego istnienia), a także kiedy była ostatnia uroczystość wręczenia odznaczeń.

- Nie jest prowadzona statystyka dot. liczby małżeństw w woj lubelskim, które otrzymały Medal za Długoletnie Pożycie Małżeńskie - przekazał Marcin Bubicz, rzecznik prasowy wojewody lubelskiego, dodając jednocześnie, że „Od początku 2026 r. Prezydent RP nadał ten medal dla 1772 par małżeńskich (tj. 3544 osoby) z województwa lubelskiego”.

Jak wyjaśnił dalej - Medale za Długoletnie Pożycie Małżeńskie wręczają wójtowie/burmistrzowie/prezydenci miast, w związku z czym Lubelski Urząd Wojewódzki nie jest w posiadaniu kompleksowej informacji w zakresie wszystkich terminów oraz miejscowości, w których wręczano ostatnio te medale. - Zwracam uwagę, że gminy nie mają obowiązku zawiadamiania Wojewody o terminach organizacji tego rodzaju uroczystości - przekazał Marcin Bubicz, rzecznik prasowy wojewody lubelskiego.

Przy czym podał, że przykładowo - 11 października br. uroczystość wręczania Medali za Długoletnie Pożycie Małżeńskie odbyła się w Gminie Zakrzew w pow. lubelskim, natomiast w Lublinie medale wręczano w maju.

*Joanna Niećko*

REG

eprasa.pl 6557f6f85e

# Julek z Dęblina walczy z chorobą. Pomożesz? Mama: Nigdy nie myślałam, że będę musiała zmierzyć się z tak groźną chorobą u własnego dziecka

**Pozornie zwyczajne dolegliwości, kolejne badania i diagnoza, której nikt się nie spodziewał.**

Życie 16-letniego Juliana Sankowskiego z Dęblina zmieniło się w jednej chwili. Chłopak choruje na przewlekłą białaczkę szpikową i od września przechodzi leczenie. Zamiast chodzić do szkoły, rozwijać swoje zainteresowania i spędzać czas z rówieśnikami, musi skupić się na walce o zdrowie.

## Przewlekła białaczka szpikowa

- Nigdy nie myślałam, że będę musiała zmierzyć się z tak groźną chorobą i to w dodatku u swojego dziecka. Niestety, życie pisze różne scenariusze, dlatego bardzo was proszę o pomoc i udostępnianie. Dbajcie o siebie - apeluje Anna, mama Juliana.

Zwyczajne objawy, nieoczekiwana diagnoza

Początkowo nic nie wskazywało na to, że Julian zmaga się z tak poważną chorobą. Chłopak od czasu do czasu skarżył się na bóle brzucha, głowy i klatki piersiowej. Dolegliwości nie wydawały się jednoznacznym sygnałem groźnego schorzenia. Dopiero kolejne badania ujawniły, że przyczyna problemów jest znacznie poważniejsza, niż przypuszczała rodzina.

W trakcie diagnostyki Julian dwukrotnie przeszedł pobranie szpiku kostnego. Ostatecznie lekarze rozpoznali u niego przewlekłą białaczkę szpikową. Dla mamy informacja o chorobie dziecka oznaczała konieczność zmierzenia się z nową, trudną rzeczywistością.

Od 8 września 2026 roku nastolatek przyjmuje lek Nibix. Terapia wymaga regularnego stosowania leków, częstych kontroli i uważnego obserwowania stanu zdrowia. W badaniach pojawiły się również nieprawidłowości dotyczące czynności wątroby oraz zaburzenia ze strony układu moczowego. To dodatkowe powody, dla których leczenie musi przebiegać pod stałą kontrolą specjalistów.

Choroba nie ogranicza się więc wyłącznie do wizyt lekarskich i przyjmowania leków. Wpływa na codzienne życie całej rodziny, która musi dostosować swoje funkcjonowanie do potrzeb nastolatka i wymagań terapii.

## Zamiast szkoły i pasji? Leczenie

Julian jest uczniem trzeciej klasy szkoły branżowej, gdzie kształci się na kierunku kucharz. To czas, w którym powinien zdobywać nowe umiejętności, odbywać praktyki i przygotowywać się do przyszłej pracy. Na razie jednak choroba uniemożliwia mu normalne uczestniczenie w zajęciach.

W trakcie diagnostyki Julian dwukrotnie przeszedł pobranie szpiku kostnego. Ostatecznie lekarze rozpoznali u niego przewlekłą białaczkę szpikową. Dla mamy informacja o chorobie dziecka oznaczała konieczność zmierzenia się z nową, trudną rzeczywistością

**Chcesz pomóc? Wejdź na stronę www.pomagam.cancerfighters.pl/zbiorka/julian-sankowski/**

Nastolatek musiał również ograniczyć większość aktywności, które wcześniej wypełniały mu czas. A tych nie brakowało. Julian lubi ruch i aktywne spędzanie czasu. Jeździ na rowerze, rolkach i łyżwach. Jednocześnie ma wiele zainteresowań, które pozwalają mu rozwijać się w spokojniejszym tempie.

Sam nauczył się grać na gitarze i pianinie. Interesuje się także fotografią. To pasje, do których chciałby wrócić, gdy jego stan zdrowia na to pozwoli.

Dla młodego człowieka, który dopiero wchodzi w dorosłość, konieczność rezygnacji z dotychczasowych planów jest dużą zmianą. Codzienność wyznaczają teraz przede wszystkim leczenie, badania kontrolne i troska o bezpieczeństwo.

## Powrót do domu ważny dla całej rodziny

Po dłuższym pobycie w szpitalu Julian wrócił do domu. To ważny moment nie tylko dla niego, lecz także dla jego najbliższych. Chłopak ma młodszego brata i siostrę, którzy również odczuli skutki jego nieobecności.

Szczególnie trudna była rozłąka dla najmłodszej siostry. Dziewczynka nie rozumiała, dlaczego nie może odwiedzać brata, i wciąż pytała, kiedy znów będą razem. Powrót Juliana do domu pozwolił rodzeństwu ponownie spędzać ze sobą czas i stopniowo odzyskiwać poczucie codziennej bliskości.

Rodzina musi jednak zachować szczególną ostrożność. Ważne jest ograniczanie ryzyka infekcji, pilnowanie regularnego przyjmowania leków oraz reagowanie na wszelkie niepokojące objawy. Każdy dzień wymaga uważności i dostosowania planów do samopoczucia chłopaka.

Bliskość najbliższych pozostaje przy tym niezwykle ważna. W obliczu choroby dom staje się miejscem, w którym Julian może odpoczywać, być z rodzeństwem i zachować kontakt z tym, co dotychczas stanowiło naturalną część jego życia.

## Każda pomoc ma znaczenie

Przed Julianem i jego rodziną kolejne etapy leczenia oraz regularne kontrole. Najważniejszym celem jest obecnie bezpieczne przechodzenie terapii, poprawa stanu zdrowia i stopniowy powrót do normalności. Rodzina chciałaby, aby chłopak mógł ponownie uczęszczać do szkoły, rozwijać swoje zainteresowania i realizować plany właściwe dla swojego wieku.

Zbiórka na rzecz Juliana została zweryfikowana. Zgromadzone środki mają pomóc w pokryciu kosztów leków, opieki psychologicznej oraz bieżących wydatków związanych z leczeniem. Wsparcie finansowe może odciążyć rodzinę w czasie, gdy jej uwaga skupia się przede wszystkim na zdrowiu syna.

Pomocą jest również udostępnienie informacji o zbiórce. Dzięki temu historia Juliana może dotrzeć do kolejnych osób, które zechcą wesprzeć nastolatka i jego bliskich.

Anna nie ukrywa, że choroba syna postawiła przed rodziną wyzwania, których wcześniej nie potrafiła sobie wyobrazić. Dziś najważniejsze są dla niej zdrowie Juliana, możliwość kontynuowania leczenia i nadzieja na powrót do codzienności.

- Bardzo prosimy o pomoc i udostępnianie zbiórki. Za każde wsparcie, nawet najmniejsze, z góry dziękujemy - przekazuje mama 16-latka.

*mp*

# » DODATEK TELEWIZYJNY

## PIĄTEK 23 Października

### TVP 1

**7.00** Msza św. na Jasnej Górze **7.30** Agape blisko Ciebie **8.00** Serwis Info **8.20** Okrasa łamie przepisy (430): Komponowanie potraw **9.00** Ranczo (38): Złoty deszcz **10.00** Komisarz Alex (35): Diagnoza morderstwo **11.00** Ojciec Mateusz (298): Córeczka **12.00** Serwis Info **12.10** Agrobiznes **12.40** Magazyn rolniczy **12.55** Maluchy z drugiej strony świata (6): Wybrzeże **14.00** Splątane losy (73)

**15.00 Serwis Info** – magazyn
**15.10 Reporterzy** – magazyn
**15.35 Gra słów. Krzyżówka**
**16.00 Dziedzictwo (1056)**
**17.00 Teleexpress**
**17.25 Jaka to melodia?**
**18.05 Klan (4761)**
**18.40 Akacjowa 38 (984)**
**19.30** 19.30
**19.55 Pytanie dnia**
**20.30 Konflikt (5)**: Ofiarowanie – miniserial Finlandia 2024
**21.30 Bokser** – film obyczajowy ★★★ Polska/USA 2012 Reż. Tomasz Blachnicki, wyk. Szymon Bobrowski, Greg Kriek, Anna Przybylska Historia Przemysława Salety. Jego życie, podporządkowane karierze sportowej, zmienia się pod wpływem choroby córki, której oddaje nerkę.
**23.15 Jak zostać królem** – film ★★★★ biograf. USA/W. Bryt. 2010 Reż. Tom Hooper, wyk. Colin Firth, Geoffrey Rush, Helena Bonham Carter
**1.15 Excentrycy, czyli po ★★★ słonecznej stronie ulicy** – komedia Polska 2015
**3.10 Drzazgi** – komediodramat ★★★ Polska/Hol./Niemcy 2008

### TVP 2

**5.30** M jak miłość (1866) **6.20** Anna Dymna – spotkajmy się (452): Elżbieta Marczak **6.50** Barwy szczęścia (3425) **7.30** Pytanie na śniadanie – program informacyjno-publicystyczny **11.50** Operacja zdrowie (89) – magazyn **12.30** Koło fortuny – teleturniej **13.15** Panna młoda (230) – serial obyczajowy Turcja 2024 **14.05** Va banque – teleturniej **14.35** Na sygnale (942): Nie dla miękiszonów

**15.05 La Promesa – pałac tajemnic (505)** – telenowela Hiszp. 2023
**16.00 Koło fortuny** – teleturniej
**16.35 Familiada** – teleturniej
**17.20 Panna młoda (231)** – serial obycz. Turcja 2024
**18.15 Va banque** – teleturniej
**18.50 Jeden z dziesięciu**
**19.25 Barwy szczęścia (3425**-odc. powt.) – serial Polska
**19.55 Domowe patenty** – felieton
**20.05 Barwy szczęścia (3426)** Jerzy uświadamia Kacprowi, że jego ciągłe wizyty mogą zostać odebrane przez Luizę jako narzucanie się i nakłania wnuka do zrezygnowania z kolejnego wyjścia do Feel Good. W lokalu pojawia się Aro.
**20.40 Kocham Cię, Polsko!** – quiz
**22.15 Gabi Drzewiecka zaprasza** – talk show
**23.15 To jest grane** – program muz. Marka Sierockiego
**23.50 Porzucony według Harlana Cobena (5, 6)** – serial obyczaj. W. Bryt. 2016
**1.50 Ciasteczko dla księcia** ★★★ – komedia romantyczna Kanada/USA 2023
**3.25 Akacjowa 38**

### Polsat

**5.25** Telezakupy TV Okazje – program promocyjno-reklamowy **6.00** Nowy dzień – magazyn informacyjny **8.00** Halo tu Polsat – program informacyjno-publicystyczny **11.40** Na ratunek 112 (937): W kajdankach – serial fabul.-dok. Polska 2024**12.20** Gliniarze Śląsk (37) – serial kryminalny Polska 2026 **13.20** Gliniarze (1018, 1019): Przepraszam / Motyl – serial fabularno-dokumentalny Polska 2024

**15.30 Wydarzenia**
**15.50 Pogoda**
**15.55 Gliniarze (1253)**
**16.55 Gliniarze Śląsk (38)** – serial krym. Polska 2026
**18.00 Pierwsza miłość (4271)** Julka wzywa Pawła do pomocy przy awarii w domu, co zmienia się w miły, rodzinny wieczór. Emilka nie radzi sobie z samotnością i zaczyna sięgać po alkohol. Marta potajemnie zakłada zbiórkę na leczenie Szymona.
**18.50 Wydarzenia**
**19.15 Gość „Wydarzeń”**
**19.55 Twoja twarz brzmi znajomo** – program rozrywkowy
**22.05 Morbius** ★★★ – film akcji USA 2022 Reż. Daniel Espinosa, wyk. Jared Leto, Matt Smith, Adria Arjona
**0.15 Men in Black: ★★★ International** – film sf USA/Chiny 2019
**2.55 Uniwersalny żołnierz: ★★ Powrót** – film sensacyjny USA 1999 Reż. Mic Rodgers, wyk. Jean-Claude Van Damme, Kiana Tom, Bill Goldberg

### TVN

**5.00** Jak to jest zrobione? (4) **5.25** Nic straconego **5.40** Uwaga! (8114) **5.55** Ukryta prawda (1514) **6.50** Kuchenne rewolucje: Konin – Czarny Domek **7.45** Dzień Dobry TVN – program informac.-publicyst. **11.25** Kuchenne rewolucje: Bytom – Restauracja „Pod Orzechem” / „Smaczne...go”, Tomaszów Mazowiecki **13.40** Ukryta prawda (1674, 1675) – serial fabularno-dokumentalny Polska 2025

**15.45 Młode gliny (65)** – serial krym. Polska 2026
**16.50 Szpital św. Anny (169)** Na basenie dochodzi do groźnego wypadku. Nastolatek po podtopieniu trafia pod opiekę ratowników, ale znika przed przewiezieniem do szpitala.
**17.55 Detektywi (370)**
**19.00 Fakty**
**19.50 Uwaga!** – magazyn
**20.00 Teściowie III** ★★★★ – komedia Polska 2025 Reż. Jakub Michalczuk, wyk. Maja Ostaszewska, Izabela Kuna, Marcin Dorociński, Adam Woronowicz
**21.50 Kiler-ów 2-óch** – komedia ★★★ kryminalna Polska 1999 Reż. Juliusz Machulski, wyk. Cezary Pazura, Janusz Rewiński, Jan Englert
**0.20 Żołnierz przyszłości** ★★★ – film sf USA/W. Bryt. 1998 Reż. Paul W.S. Anderson, wyk. Kurt Russell, Jason Scott Lee, Jason Isaacs
**2.30 Kuba Wojewódzki**
**3.40 Uwaga!** – magazyn
**3.55 CSI: Kryminalne zagadki Las Vegas (18)**
**4.55 Nauka jazdy**

### TVN 7

**6.50** Szkoła (539, 540) **8.45** Ukryta prawda (1413, 1595, 1596) **11.50** W-11 Wydział Śledczy (767) **13.55** Detektywi (154) **15.00** Szpital św. Anny (159) **16.00** Szpital (903) **17.00** Sędzia Anna Maria Wesołowska (583) **18.00** Rozwód. Walka o wszystko (34) **19.00** Ukryta prawda (1788) **20.00** ★★★ Masz wiadomość – komedia USA 1998, reż. Nora Ephron, wyk. Tom Hanks **22.40** ★★★★ Kwiat pustyni – film biograf. Austria/Fr./Niemcy/W. Bryt. 2009, reż. Sherry Hormann, wyk. Liya Kebede **1.10** ★★★ Oszukać przeznaczenie III – horror USA/Niemcy 2006

### TVP Kultura

**9.00** Blisko, coraz bliżej (6) **10.40** ★★★ Duma i namiętność – dramat USA 1957 **13.00** Van Gogh. Prawdziwa historia (1): Narodziny holenderskiego mistrza **14.00** Olga Tokarczuk. Świata jest za dużo **14.40** Największe przeboje **15.35** ★★ Fik-Mik – dramat Polska 1981 **16.35** Blisko, coraz bliżej (7) **17.55** Tygodnik kulturalny **18.45** 17. Międzynarodowy Konkurs Skrzypcowy im. Henryka Wieniawskiego: Gala laureatów – koncert **21.50** Pitbull (7) **23.00** ★★★★ Stracone złudzenia – dramat Francja/Belgia 2021

### TVP Sport

**9.45** Futsal: Eliminacje Mistrzostw Świata: Polska – Bośnia i Hercegowina **11.45** NBA: Philadelphia 76ers – Cleveland Cavaliers **13.50** Lekkie gadki **14.50** Lekkoatletyka: Mistrzostwa Europy w Birmingham: Podsumowanie **17.15** Studio **17.25** (L) Relacja: Gala Złote Kolce na Superauto.pl Stadionie Śląskim w Chorzowie **20.05** Studio **20.15** (L) Boks: Gala 42 w Ostrzeszowie **23.00** Studio **23.15** Sportowy wieczór **23.40** Oktagon MMA: Gala 95 w Karlowych Warach **1.55** Boks: Callum Simpson – Troy Williamson

### TV 4

**5.30** Telezakupy TV Okazje **6.00** Strażnik Teksasu (7, 8): Ostatni z prawych, część 2. / Pomysł **7.55** Bogaty dom – biedny dom (110) **8.55** Policjantki i policjanci (699-701) **11.55** Na ratunek 112 (1032, 1033): Sztabka niezgody / W szponach strachu **12.55** Trudne sprawy (823-825, 1391) **16.55** Łowcy skarbów. Kto da więcej (467) **18.00** Policjantki i policjanci (1474, 1475) **20.05** A na obiad... (7) **20.15** ★★★ Drużyna A – komedia sensacyjna USA 2010 **22.50** Gwiazdy kabaretu (189, 188) **0.55** Opowiem ci o zbrodni (3-6) **2.55** Śmierć na 1000 sposobów (13)

### TV Trwam

**12.20** Głos serca (121) **13.05** W gotowości **13.30** Msza św. z Jasnej Góry **14.20** Muzyczne chwile **14.30** Drzwi do lasu **15.00** Modlitwa w Godzinie Miłosierdzia **15.20** Mocni w wierze **15.50** Ma się rozumieć **16.10** Natura obiektywnie **16.40** Post Scriptum **17.05** Cichy bohater z Puszczy Białowieskiej **17.30** Łączy nas historia **18.15** Westerplatte młodych **19.00** Warto zauważyć... w mijającym tygodniu **19.30** Historie Starego Testamentu **19.45** Modlitwa z telefonicz. udziałem dzieci **20.20** Różaniec

### TV Puls

**8.00** Kobra – oddział specjalny (13, 14) **10.00** Zaklinaczka duchów (58) **11.00** Kotka (58) **12.00** Nie igraj z aniołem (189) **13.00** Wspaniałe stulecie (31) **14.00** Rodzinny interes (24) **15.00** Lombard. Życie pod zastaw (618, 619) **17.00** Rodzinny interes (25) **18.00** Lombard. Życie pod zastaw (1048, 1049) **20.00** ★★ W odwecie za śmierć – thriller USA 2010 **22.00** ★★★ Komando – film sensayjny USA 1985 **23.50** ★★ Śmiertelna eskorta – film sensacyjny USA 2024 **1.25** Menu na miarę (5, 6)

★★★★★ koniecznie ★★★★ zdecydowanie tak ★★★ możesz ★★ nie musisz ★ zdecydowanie nie (L) na żywo

DVB-T stacje dostępne w naziemnej telewizji cyfrowej

REG

eprasa.pl 6557f6f85e

# SOBOTA 24 Października

## TVP 1

**7.00** Msza św. na Jasnej Górze **7.40** Rok w ogrodzie (1188) **8.00** Rok w ogrodzie extra (461) **8.20** Pełnosprawni (675) **8.50** Ranczo (39): Szczęśliwe rozwiązanie **9.50** Felicita (17-19) **11.20** Ojciec Mateusz (299): Oko za oko **12.05** Domowe patenty **12.15** Dobre strony (16) **12.40** ★★★★ Gwiazda szeryfa – western USA 1957 **14.25** Okrasa łamie przepisy (431): Kiełbasa na nowo

**15.00 Rolnik szuka żony (7)**
**16.00 Zaraz wracam (162, 163)** – serial obycz. Polska 2026
**17.00 Teleexpress**
**17.35 Ojciec Mateusz (457)** – serial krym. Polska 2026
**18.25 Przed ekranem** – magazyn
**18.40 Jaka to melodia?**
**19.30** 19.30
**20.25 Komisarz Alex (328)** – serial krym. Polska 2026
**21.25 Tylko strzelaj** ★★★★ – film sensac. USA 2007 Reż. Michael Davis, wyk. Clive Owen, Paul Giamatti, Monica Bellucci
Smith pomaga ciężarnej, broniąc jej przed napastnikami. Podczas strzelaniny kobieta zaczyna rodzić i ginie. Smith musi zająć się noworodkiem, który jest celem przestępców.
**23.00 Milczenie owiec** ★★★★★ – thriller USA 1991 Reż. Jonathan Demme, wyk. Jodie Foster, Anthony Hopkins, Scott Glenn
**1.05 Bokser** – film obyczaj. ★★★ Polska/USA 2012
**2.45 Jak zostać królem** – film ★★★★ biograf. USA/W. Bryt. 2010
**3.50 Jaka to melodia?**

## TVP 2

**5.10** Barwy szczęścia (3422, 3423) **6.25** M jak miłość (1949) **7.30** Pytanie na śniadanie – program informacyjno-publicystyczny **11.25** Super Gary. Gotuj z Bosacką! (11) – magazyn kulinarny **12.05** W poszukiwaniu dobrego filmu (54) **12.40** Informacje kulturalne **13.05** Panna młoda (231) – serial obyczajowy Turcja 2024 **14.00** Familiada – teleturniej **14.35** Koło fortuny – teleturniej

**15.15 Szansa na sukces. Opole 2027**: Roxi Węgiel
**16.20 Na dobre i na złe (1002)**
**17.15 Panna młoda (232)**
**18.15 Omnibus – szybcy i mądrzy** – teleturniej
**19.10 Słowo na niedzielę**
**19.25 Rodzinka.pl (323, 324)** – serial kom. Polska 2026
O czym dyskutują Boscy podczas rozmów, co trzeba zrobić po wymianie uprzejmości z teściową i jaką zupą można trafić do serca Kuby?
**20.30 W drodze na wielką scenę. Eurowizja Junior od kulis** – reportaż
**21.00 24. Konkurs Piosenki Eurowizji dla Dzieci 2026** – transmisja z Malty
**23.30 Postaw na milion**
**0.30 Dusigrosz** – komedia ★★★ Francja/Hiszpania 2016 Reż. Fred Cavayé, wyk. Dany Boon, Laurence Arné, Noémie Schmidt
**2.00 Złoto dezerterów** ★★★ – komedia Polska 1998 Reż. Janusz Majewski, wyk. Marek Kondrat, Bogusław Linda, Jan Englert
**4.05 Rodzinka.pl**

## Polsat

**5.40** Telezakupy TV Okazje – program reklamowy **6.00** Nowy dzień – magazyn informacyjny **8.00** Halo tu Polsat – program informacyjno-publicystyczny **11.55** SuperMarket Chef (4) **12.30** Nasz nowy dom (379, 338) **14.55** ★★★★ Jak rozpętałem II wojnę światową: Za bronią – komedia Polska 1970, reż. Tadeusz Chmielewski, wyk. Marian Kociniak, Jan Świderski, Wacław Kowalski

**16.30 Awantura o kasę (300)**
**17.40 Hitster. Muzyczna gra przebojów (7)** – program muzyczny Polska 2026
**18.50 Wydarzenia**
**19.15 Prezydenci i premierzy**
**19.55 Kabaret na żywo. Młodzi i moralni. Nad mętną rzeką**
**22.00 Napad** – dramat obyczaj. ★★★ Polska 2024 Reż. Michał Gazda, wyk. Olaf Lubaszenko, Jędrzej Hycnar, Magdalena Boczarska , Wiktoria Gorodecka
Prokuratorka szuka pomocy u wydalonego ze służby byłego majora MO, oferując mu szansę na powrót do dawnego życia w zamian za rozwiązanie sprawy brutalnego napadu na jeden z warszawskich banków.
**0.35 Szybcy i wściekli: Hobbs i Shaw** – film sensacyjny ★★★ USA 2019 Reż. David Leitch, wyk. Dwayne Johnson, Jason Statham, Idris Elba
**2.15 Kabaretowa Ekstraklasa**
**3.15 Świat według Kiepskich (421, 422)**
**4.40 Disco gramy!**

## TVN

**5.20** Zamieszkać na plaży (8) **5.39** Nic straconego **5.45** Uwaga! (8115) – magazyn **6.00** Ukryta prawda (1515) **6.55** Kobieta na krańcu świata (8) – prowadzenie Martyna Wojciechowska **7.45** Dzień Dobry TVN – program informacyjno-publicystyczny **11.25** Bez kompleksów (4) **12.30** Na Wspólnej (4296-4299) – serial Polska 2026 **14.00** MasterChef (7) – show kulinarny Polska 2026

**15.40 Piotruś Pan i Alicja w Krainie Czarów** ★★★ – film przyg. W. Bryt./USA 2020 Reż. Brenda Chapman, wyk. Gugu Mbatha-Raw, David Oyelowo, Keira Chansa, Angelina Jolie
**17.45 Taskmaster (8)**
**19.00 Fakty**
**19.45 Azja Express (8)**
**21.30 Plan B** – komedia ★★ romantyczna USA 2010 Reż. Alan Poul, wyk. Jennifer Lopez, Alex O'Loughlin, Michaela Watkins
Zoe lubi życie singielki, lecz marzy o dziecku. Decyduje się na sztuczne zapłodnienie. W dniu, w którym dowiaduje się, że jest w ciąży, poznaje Stana, sympatycznego sprzedawcę z delikatesów.
**23.40 Oszukać przeznaczenie IV** ★★ – horror USA 2009 Reż. David R. Ellis, wyk. Bobby Campo, Shantel VanSanten, Nick Zano
**1.25 Uwaga!** – magazyn
**1.45 CSI: Kryminalne zagadki Las Vegas (19)**
**2.45 Młode gliny (41, 42)**
**3.45 Nauka jazdy**

## TVN 7

**6.40** Bugs Bunny Builders (7) **6.55** ★★★ Ochroniarz amator – komedia USA 2008 **9.00** The Floor (1, 2) **10.20** Ukryta prawda (1587) **11.25** Mówię Wam (10) **12.45** Ukryta prawda (1675, 1588) **14.20** Szpital św. Anny (82, 83) **16.20** Detektywi (150) **17.20** ★★★ Shazam! Gniew bogów – film przyg. USA 2023 **20.00** ★★★ Transformers: Wiek zagłady – film sf USA/Chiny 2014, reż. Michael Bay, wyk. Mark Wahlberg **23.30** ★★★★ Godzina zemsty – film sens. USA 1999, reż. Brian Helgeland, wyk. Mel Gibson **1.45** Zbliżenie. Mówię Wam podcast (5)

## TV 4

**5.30** Telezakupy TV Okazje **6.00** Łowcy skarbów. Kto da więcej (223) **7.00** Galileo (1165, 1166) **9.05** #JesteśmyDlaDzieci (350) **9.30** A na obiad... (7) **9.35** Galileo (1218, 1219) **11.45** Mini Galileo (141, 268) **12.15** ★★ Opowieść o bohaterskim psie – film przygod. Węgry/USA/W. Bryt. 2019, reż. Lynn Roth, wyk. Ayelet Zurer, Ken Duken **14.25** SuperMarket Chef (4) **14.55** Policjantki i policjanci (1461-1465) **20.05** A na deser... (17) **20.20** Sprawiedliwi – wydział kryminalny (1068-1071) **0.25** Gwiazdy kabaretu (187, 186) **2.20** STOP Drogówka (382, 376)

## TVP Kultura

**11.35** Barbara Hepworth: wyrzeźbić życie **12.40** Kwiaty i jaszczury. Historia majoliki nieborowskiej **13.15** Dzień z życia artysty (12): Piotr Polk **13.55** Sherlock Holmes: Mistrz szantażu – film krym. W. Bryt. 1992 **15.55** Czterdziestolatek (5) **17.00** Tamte lata, tamte dni (95) **17.35** ★★★ Duma i namiętność – dramat USA 1957 **20.00** ★★★★ Bracia – dramat USA 2009 **21.55** Klub Jazzowy (14): Joanna Duda **23.20** ★★★★ Zagadka nieśmiertelności – horror W. Bryt. 1983 **1.05** Wydarzenie aktualne

## TV Trwam

**11.30** Niemy świadek historii. Puszcza Rudnicka **12.00** Inauguracja roku akademickiego w AKSiM **14.00** Muzyczne chwile **14.15** Ocalić od zapomnienia **14.45** Jak wygrać małżeństwo? **15.00** Dzielna niewiasta **15.15** Mateczniki polskości **15.30** Wierzę w Boga **16.10** Historia PL **17.00** Czerwony Dwór **17.30** Przełamując bariery **18.15** Rozmowy niedokończone **19.30** Manna z nieba **19.45** Modlitwa z tel. udziałem dzieci **20.00** Informacje **20.20** Różaniec **21.00** Apel Jasnogórski **21.40** Polski punkt widzenia

## TVP Sport

**8.05** Gala Złote Kolce na Superauto.pl Stadionie Śląskim w Chorzowie **9.55** Polska w korcie **10.30** Magazyn skrótów Ligi Mistrzów UEFA **12.30** (L) Piłka nożna: Lechia Zielona Góra – Górnik Łęczna **14.45** Piłka nożna: Bayern Monachium – Arsenal FC **17.00** Mateusz Bąk, legenda Lechii Gdańsk **17.40** (L) Piłka nożna: Puszcza Niepołomice – Lechia Gdańsk **19.55** (L) Boks: Fiodor Czerkaszyn – Óscar Díaz **23.15** Sportowy wieczór **23.50** Boks: Gala w Ostrzeszowie **1.10** Boks: Johnny Fisher – Michael Pirotton

## TV Puls

**5.00** Dyżur (32, 33) **6.00** Kobra – oddział specjalny (10-12) **9.00** Taki jest świat (42) **9.25** Boso przez świat (82) **10.00** Lombard. Życie pod zastaw (611, 613, 615, 617, 619, 1045-1049) **20.00** ★★★ Transporter 3 – film sens. Fr./USA/Ukr./W. Bryt. 2008, reż. Luc Besson, Robert Mark Kamen, wyk. Jason Statham **22.05** ★★★ Mechanik: Konfrontacja – film sens. USA/Fr./Niemcy/Tajlan. 2016 **0.05** ★★ Mob Land – film sens. USA/Kan. 2023 **2.20** Dyżur (34, 35) **3.20** Taki jest świat (42) **4.00** Menu na miarę (9, 10)

★★★★★ koniecznie ★★★★ zdecydowanie tak ★★★ możesz ★★ nie musisz ★ zdecydowanie nie (L) na żywo

DVB-T stacje dostępne w naziemnej telewizji cyfrowej

# NIEDZIELA 25 Października

## TVP 1

**7.00** Msza św. w Krakowie Łagiewnikach **8.00** Tydzień (1104) **8.30** Pociąg do Polski (8) **9.00** U Pana Boga w ogródku (7) **9.55** Ojciec Mateusz (300) **10.55** Komisarz Alex (328): Krytyczna porażka **11.55** Między ziemią a niebem **12.00** Anioł Pański **12.15** Między ziemią a niebem **12.45** Taize – Dom serca (5) **13.05** Ssaki (5): Upał **14.10** Rolnik szuka żony. Odwiedziny (7) **14.30** Lalka (8)

**16.00 Zaraz wracam (164, 165)** – serial obycz. Polska 2026
**17.00 Teleexpress**
**17.35 Daję słowo – Maciej Orłoś**: Ewa Kasprzyk
**18.40 Jaka to melodia?**
**19.30** 19.30
**20.25 Gra z Cieniem (21)** – serial krym. Polska 2026
Odruch Heleny, która ratuje życie obcemu dziecku, doprowadza Koska do jej kryjówki. Dochodzi do porwania kobiet i małego Pawła. Jedyną nadzieją na ocalenie staje się intryga wewnątrz gangu.
**21.25 Rolnik szuka żony (8)**
**22.20 Rolnik szuka żony. Odwiedziny (8)**
**22.45 Czekolada** – komediodr. ★★★★ W. Bryt./USA 2000 Reż. Lasse Hallström, wyk. Juliette Binoche, Johnny Depp, Judi Dench
**0.55 Tylko strzelaj** – film ★★★★ sensacyjny USA 2007 Reż. Michael Davis, wyk. Clive Owen, Paul Giamatti, Monica Bellucci
**2.25 Jaka to melodia?**
**3.20 Film**
**4.55 Sprawdzamy**

## TVP 2

**5.15** Barwy szczęścia (3425, 3426) **6.25** M jak miłość (1950) **7.30** Pytanie na śniadanie – program inforamcyjno-publicystyczny **10.55** Domowe patenty **11.00** Jak to się mówi, czyli Kasia u Bralczyka (75) **11.40** Wodecki Twist – piosenki o miłości – koncert Polska 2025 **12.45** „Sanah na stadionach" – kulisy koncertu na PGE Narodowym 2025 **14.00** Familiada **14.35** Koło fortuny – teleturniej

**15.10 Szansa na sukces. Opole 2027**: Andrzej Dąbrowski
**16.10 Europa da się lubić – nowe pokolenie (8)**
**17.15 Tak to leciało!** – teleturniej
**18.15 Omnibus – szybcy i mądrzy** – teleturniej
**19.10 Kocham Cię, Polsko!**
**20.40 Choć goni nas czas** ★★★★ – komediodr. USA 2007 Reż. Rob Reiner, wyk. Jack Nicholson, Morgan Freeman, Sean Hayes
**22.30 Kwiatki polskie duże** – magazyn publicystyczny
**23.30 Matylda (2)** – serial kostiumowy Polska 2024
Gienia bagatelizuje informacje Matyldy o wieczornym gościu. Helena Różańska przygotowuje Matyldę do debiutu podczas zaręczyn Aleksandry. Rubin oznajmia Michałowi, że znalazł dla niego żonę.
**0.25 Porzucony według Harlana Cobena (5, 6)**
**2.15 Dusigrosz** – komedia ★★★ Francja/Hiszpania 2016 Reż. Fred Cavayé, wyk. Dany Boon, Laurence Arné, Noémie Schmidt
**4.30 Na dobre i na złe (962)**

## Polsat

**5.25** Telezakupy TV Okazje – program reklamowy **6.00** Nowy dzień – magazyn informacyjny **8.00** Halo tu Polsat – program informacyjno-publicystyczny **11.25** Ewa gotuje (583) **12.00** ★★★ Noc w muzeum 2 – komedia sensacyjna USA/Kanada 2009, reż. Shawn Levy, wyk. Ben Stiller, Amy Adams, Owen Wilson **14.15** Twoja twarz brzmi znajomo – program rozrywkowy Polska 2026

**16.30 Awantura o kasę**
Prowadzony przez Krzysztofa Ibisza teleturniej z wiedzy ogólnej w formule pojedynku drużyn. Rywalizujący muszą licytować pieniądze, dzięki którym zespoły będą mogły odpowiedzieć na pytanie.
**17.40 Hitster. Muzyczna gra przebojów (8)** – program muzyczny Polska 2026
**18.50 Wydarzenia**
**19.30 Być gwiazdą (8)**
**19.55 Dancing with the Stars. Taniec z gwiazdami**
**22.30 Dlaczego nie!** – komedia ★★ romantyczna Polska 2007 Reż. Ryszard Zatorski, wyk. Anna Cieślak, Maciej Zakościelny, Małgorzata Kożuchowska
**0.40 Super Tata** ★★★ – komedia USA 1999 Reż. Dennis Dugan, wyk. Adam Sandler, Joey Lauren Adams, Jon Stewart
**2.40 Samolot z forsą** – film ★★ sensacyjny USA 2020 Reż. Andrew Lawrence, wyk. Adam Copeland, Kelsey Grammer, Thomas Jane
**4.40 Disco gramy!**

## TVN

**5.40** Uwaga! (7751) **5.55** Ukryta prawda (1516) – serial fabularno-dokumentalny Polska 2023 **6.50** Kuchenne rewolucje: Borysławice, Restauracja „Schab w Panierce" **7.45** Dzień Dobry TVN – program informacyjno-publicystyczny. **11.30** Unboxing – Wielkie otwarcie (1) – teleturniej **12.05** Co za tydzień (1266) – magazyn **12.45** Azja Express (8) **14.30** Kuchenne rewolucje: Łódź – Pomodoro

**15.35 Vinci** – komedia kryminalna ★★★★ Polska 2004 Reż. Juliusz Machulski, wyk. Borys Szyc, Robert Więckiewicz, Kamilla Baar-Kochańska
**17.55 Nowa Szelągowska (5)**
**19.00 Fakty**
**19.45 MasterChef (8)** – show
**21.20 Klątwa** ★★★ – komedia Polska 2023 Reż. Tomasz Konecki, wyk. Vanessa Aleksander, Danuta Stenka, Agnieszka Więdłocha
Zmęczone siostry udają się do domu rodzinnego. Podczas degustacji babcinych nalewek dowiadują się, że ciąży nad nimi klątwa nałożona na ich rodzinę wiele lat wcześniej przez samego papieża.
**23.40 Batman kontra Superman: Świt sprawiedliwości** ★★★★ – film sensacyjny USA 2016 Reż. Zack Snyder, wyk. Ben Affleck, Henry Cavill, Amy Adams
**2.50 Superwizjer**
**3.30 Uwaga!** – magazyn
**3.50 CSI: Kryminalne zagadki Las Vegas (20)**: Ojciec panny młodej – serial krym.

## TVN 7

**6.45** Bez kompleksów (4) **7.40** ★★ Richie milioner – komedia USA 1994 **9.40** The Floor (3, 4) **11.00** Top Model (8) **12.30** Ukryta prawda (1589, 1590) **14.30** Szpital św. Anny (84, 85) **16.30** Detektywi (151) **17.30** ★★★ Masz wiadomość – komedia USA 1998, reż. Nora Ephron, wyk. Tom Hanks **20.00** ★★★★ Aquaman – film przyg. USA/Australia 2018, reż. James Wan, wyk. Jason Momoa **23.05** ★★★ Morze Północne w ogniu – film sens. Norwegia 2021, reż. John Andreas Andersen, wyk. Kristine Kujath Thorp **1.15** ★★★ Stażyści – komedia USA 2013

## TV 4

**6.00** Łowcy skarbów. Kto da więcej (224) **7.00** Oto Ameryka XXL – życie bez umiaru – film dok. Fr. 2024 **8.15** Operacja Trump. Rosyjscy szpiedzy zdobywają Amerykę – film dok. Fr. 2024 **9.25** A na deser... (17) **9.35** Galileo (1220, 1221) **11.40** ★★★ Tower Heist. Zemsta cieciów – kom. sensac. USA/Jap. 2011 **13.50** ★★★ Drużyna A – kom. sens. USA 2010 **16.25** ★★★★ Hellboy – film fantasy USA 2004 **18.55** Uroczysko (221, 222) **20.05** Sprawiedliwi. Trójmiasto (185-188) **0.05** STOP Drogówka (383) **1.05** Nieznane obozy Trzeciej Rzeszy – film dok. Fr. 2022

## TVP Kultura

**10.55** Kosmos 1999 (42) **12.00** Teatr TV: A niech to gęś kopnie – Polska 2020 **13.10** ★★★★ Dziewczyna i gołębie – film obycz. Polska 1974 **14.10** ★★★ 24 godziny w Le Mans – film sens. USA 1971 **16.10** Czterdziestolatek (6) **17.15** Studio Kultura – niedziela z... **18.05** Teatr TV: Kobra: Elegia na śmierć nieszczęśliwej damy – Polska 1974 **19.30** Wydarzenie aktualne **20.00** ★★★ Ferrari – film biogr. W. Bryt./Wł./Arab. Saud. 2023 **22.20** Porozmawiajmy szczerze **23.00** Władza utopii. Życie w mieście Le Corbusiera

## TV Trwam

**10.30** Siostry na posterunku **11.00** Głos serca (122) **11.45** Solidarność – narodziny wolności **12.00** Anioł Pański z Ojcem Świętym Leonem XIV **12.15** Papież Polak do rodaków **12.30** Wersal 1919 **14.10** Obóz Lebrechtsdorf **15.00** Wieś to też Polska **16.10** Koncert życzeń **16.50** Mateczniki polskości **17.00** Natura et Homo **17.30** Sól Ziemi **18.15** Rozmowy niedokończone **19.30** Baśniowy teatr lalek **20.00** Informacje **20.20** Różaniec **20.50** Myśląc Ojczyzna **21.00** Apel Jasnogórski **21.45** Stan bezpieczeństwa państwa

## TVP Sport

**9.55** (L) Maraton we Frankfurcie nad Menem **12.45** Futbol totalny **14.00** Studio **14.25** (L) Piłka nożna: Ruch Chorzów – Pogoń Grodzisk Maz. **15.20** Studio **15.30** (L) Piłka nożna: Ruch Chorzów – Pogoń Grodzisk Mazowiecki **16.45** Studio **17.25** (L) Piłka nożna: Legia Warszawa – Lech Poznań **20.30** Joel Pereira i Grzegorz Mielcarski o Lechu Poznań **21.00** Sportowy wieczór **21.25** NBA Action **22.00** (L) Koszykówka NBA: Utah Jazz – Los Angeles Lakers **0.50** Piłka nożna: Legia Warszawa – Lech Poznań

## TV Puls

**6.40** Don Matteo: Boski detektyw (9, 10) **8.55** Rodzinny interes (21, 22) **10.55** ★★★ Trzej muszkieterowie – film przyg. USA/W. Bryt./Austria 1993 **13.05** ★★★ Zakonnica w przebraniu 2 – komedia USA 1993 **15.30** ★★★★ Hrabia Monte Christo – film przyg. USA/W. Bryt./Irl./Szwajc. 2002 **18.20** ★★★★ Taxi – komedia sens. Fr. 1998 **20.00** ★★★ Zabójca – film sens. USA/Kan. 2007 **22.10** ★★★★ Zbrodnie pamięci – film sens. USA 2023 **0.30** ★★★ Polowanie na łowcę – thriller USA/W. Bryt./Niemcy 2013

★★★★★ koniecznie ★★★★ zdecydowanie tak ★★★ możesz ★★ nie musisz ★ zdecydowanie nie (L) na żywo

DVB-T stacje dostępne w naziemnej telewizji cyfrowej

REG

eprasa.pl 6557f6f85e

AGRO LUBELSKIE
wspólnota GRUPA WYDAWNICZA

DODATEK ROLNICZY

20 października 2026 r.
Wspólnota Regionalna

# Słabsze zbiory i trudny rachunek ekonomiczny. Jak wypadł sezon na Lubelszczyźnie?

**Mniej zbóż, wyraźny spadek produkcji rzepaku i trudne warunki pogodowe – tak wygląda bilans tegorocznego sezonu w Polsce.**

Dane GUS wskazują na spadki także w ziemniakach i burakach cukrowych. Na Lubelszczyźnie rolnicy zwracali uwagę na słabe plonowanie części upraw oraz problem opłacalności produkcji, gdzie przychody ze sprzedaży mogą nie pokryć rosnących kosztów.

### Spadek zbiorów w skali kraju

Zgodnie z przedwynikowym szacunkiem GUS (30.09.2026 r.) krajowe zbiory zbóż ogółem wyniosą ok. 35,5 mln ton (spadek o 5% r/r). Zboża podstawowe z mieszankami oszacowano na 25 mln ton (-6,2%). Przeciętny plon zbóż ozimych spadł o 6,1% (do 48,1 dt/ha), a jarych o 2,4% (do 36,5 dt/ha). O wynikach decydowały gatunek, przebieg pogody i termin siewu.

### Rzepak pod szczególną presją

Według Krajowego Zrzeszenia Producentów Rzepaku i Roślin Białkowych (15.10.2026 r., na podstawie GUS) zbiory rzepaku i rzepiku wyniosły ok. 3 mln ton – aż o 17,3% mniej niż przed rokiem. Powierzchnia upraw skurczyła się o 8,4% (do ok. 1 mln ha). Do słabszych wyników przyczyniły się gorsze przezimowanie oraz upały na przełomie czerwca i lipca.

### Lubelszczyzna: zróżnicowanie zależne od stanowiska

Według sierpniowego raportu „Tygodnika Poradnika Rolniczego" i prezesa Lubelskiej Izby Rolniczej (Gustawa Jędrejka):

▶ **Pszenica:**
średni plon wyniósł ok. 4,5 t/ha (od 4 t/ha na słabszych glebach do 6–8 t/ha na najlepszych).

▶ **Rzepak:**
średnio 2–2,5 t/ha (od 600–700 kg/ha do 3,5–4 t/ha).

Na wyniki lokalnie wpływały przymrozki, susze, a także intensywne opady i gradobicia.

### Spadki w innych uprawach

Szacunki GUS wskazują na niższe zbiory również w innych sektorach:

▶ **Ziemniaki:**
ok. 5,9 mln ton (-15,4% r/r),

▶ **Buraki cukrowe:**
15,7 mln ton (-15,5% r/r),

▶ **Warzywa gruntowe:**
ok. 3,9 mln ton (-4% r/r),

▶ **Owoce z drzew:**
ok. 3,5 mln ton (-16,9% r/r),

▶ **Owoce z krzewów i jagodniki:**
niespełna 0,5 mln ton (-7,8% r/r).

### Dane satelitarne GUS

12 października 2026 r. w Portalu Geostatystycznym GUS udostępniono satelitarny szacunek 37 gatunków upraw. Narzędzie wykorzystuje zdjęcia Sentinel-1 i Sentinel-2/3 oraz modele sztucznej inteligencji. Pomaga ono w analizie skutków suszy i planowaniu sezonu, stanowiąc uzupełnienie tradycyjnych metod statystycznych.

### Trudny bilans finansowy

Lubelska Izba Rolnicza wskazuje na niekorzystną relację niskich cen skupu do wysokich kosztów produkcji (nawozy, paliwo, środki ochrony, praca maszyn). Mniejszy plon przy stałych wydatkach oznacza ograniczone przychody, przez co nawet przyzwoite zbiory nie gwarantują opłacalności.

**Źródła:** Główny Urząd Statystyczny – przedwynikowy szacunek zbioru głównych ziemiopłodów rolnych i ogrodniczych w 2026 r., 30 września 2026 r.; Krajowe Zrzeszenie Producentów Rzepaku i Roślin Białkowych – informacja o szacunku zbiorów rzepaku i rzepiku, 15 października 2026 r.; Lubelska Izba Rolnicza – komunikat dotyczący żniw, 4 sierpnia 2026 r.; „Tygodnik Poradnik Rolniczy" – raport z pól, sierpień 2026 r.

PARTNER WYDANIA
ARiMR
Agencja Restrukturyzacji i Modernizacji Rolnictwa

## W NUMERZE

Maszyny po sezonie
Jak przygotować sprzęt rolniczy do zimowego postoju?
s. 6

KWADRANS ROLNIKA
Jak wybrać dobre ubezpieczenie rolnicze?
s. 8

„Nie pamiętam, kiedy padało"
To pierwszy rok, w którym gospodarstwo jest zmuszone do kupowania paszy dla utrzymywanego bydła
s. 2-3

Nowe dopłaty
Terminy mijają już niedługo - sprawdź!
s. 5

REG

eprasa.pl 6557f6f85e

AGRO LUBELSKIE

Wspólnota Regionalna
20 października 2026 r.

# Nie pamiętam.

- Główna obora gospodarstwa powstała, kosztem 650 tys. zł, na przełomie 2009 i 2010 roku. Z halą udojową i płytą gnojową - zaznacza rolnik. - Dziś za wzniesienie takiego budynek trzeba by zapłacić pewnie ok. 8 mln zł - ocenia.

Pasją pana Kazimierza są maszyny, niekoniecznie rolnicze. Sam je wyszukuje i osobiście doprowadza do stanu niemalże fabrycznego.

**To pierwszy rok, w którym gospodarstwo jest zmuszone do kupowania paszy dla utrzymywanego bydła mlecznego. Susza była tak dotkliwa, że nie udało się z własnych upraw pokryć pełnego zapotrzebowania stada.**

- Nie pamiętam, kiedy padało - mówi Sylwester Olędzki, który razem z żoną i rodzicami prowadzi gospodarstwo mleczne we wsi Choroszczynka w powiecie bialskim. W tym właśnie gospodarstwie 7 października odbyła się pierwsza część wyjazdowej konferencji prasowej zorganizowanej przez Agencję Restrukturyzacji i Modernizacji Rolnictwa.

## W zdecydowanej większości bydło rasy HF

Produkcja w tym gospodarstwie jest prowadzona na ok. 250 ha gruntów. Stado liczy ok. 230 sztuk bydła, z czego 140 krów mlecznych. Wydajność sięga 10,5 tys. l mleka od krowy.

- *Przy naszych glebach i panujących w tym sezonie warunkach pogodowych wynik nie jest najgorszy - ocenia hodowca.*

W gospodarstwie utrzymywane jest w większości bydło rasy holsztyńsko-fryzyjskiej. Jest to najpopularniejsza i najbardziej wydajna rasa bydła mlecznego na świecie, stanowiąca fundament nowoczesnego przemysłu mleczarskiego, w tym również w Polsce.

Oprócz tego w hodowli jest kilka sztuk rasy montbeliarde, ale gospodarstw odchodzi od utrzymywania krów tej rasy. Hów bydła odbywa się jest w technologii ściółkowej.

- *Zdaję sobie sprawę, że chów na rusztach jest korzystniejszy z punktu widzenia ekonomii, ale dla dobrostanu zwierząt lepsze jest utrzymywanie zwierząt na ściółce - komentuje rolnik.*

To pierwsze rozwiązanie to polega na tym, że podłoga w oborze (w całości lub w przejściach gnojowych) jest wykonana ze specjalnych, betonowych płyt z podłużnymi otworami (szczelinami). Zwierzęta, chodząc po takiej posadzce, własnym ciężarem przeciskają odchody przez szczeliny bezpośrednio do znajdujących się pod spodem kanałów gnojowych. Stamtąd powstała gnojowica trafia do zewnętrznych zbiorników.

## Obora za... 650 tysięcy złotych

Główna obora gospodarstwa powstała, kosztem 650 tys. zł, na przełomie 2009 i 2010 roku.

- *Z halą udojową i płytą gnojową - zaznacza rolnik. - Dziś za wzniesienie takiego budynek trzeba by zapłacić pewnie ok. 8 mln zł - ocenia.*

Znajdują się tu wyłącznie krowy mleczne. Obecnie w doju jest 114 sztuk. Dój odbywa się w systemie 2x4 autotandem.

To oznacza, że w hali znajduje się łącznie osiem stanowisk udojowych (cztery po jednej stronie kanału i cztery po drugiej). Kluczową zaletą tego systemu jest pełna niezależność krów. W klasycznych halach udojowych (np. typu rybia ość) krowy wchodzą i wychodzą grupami – cała czwórka musi czekać, aż najwolniejsza krowa skończy oddawać mleko.W

systemie autotandem każda krowa wchodzi do swojego boksu niezależnie. Gdy krowa na stanowisku numer 2 skończy dój szybciej, bramka jej boksu otwiera się automatycznie (lub steruje nią dojarz). Krowa wychodzi korytarzem powrotnym, a na jej miejsce natychmiast wchodzi kolejna sztuka z poczekalni. Pozostałe krowy w tym rzędzie (na stanowiskach 1, 3 i 4) nadal spokojnie stoją i są dojone.

## Pasza treściwa ze stacji paszowych

- Krowy są żywione TMR-em - wyjaśnia Sylwester Olędzki. - Dawka zawiera słomę, sianokiszonkę, kukurydzę, witaminy, kredy itd.

Najlepsze krowy są premiowane paszą treściwą ze stacji paszowych. Dostają do 8 kg paszy podzielonych na małe dawki. Stacje rozpoznają najbardziej wydajne sztuki dzięki „naszyjnikom" czyli odpornym na warunki panujące w oborze obroże, na których zawieszony jest transponder.

- *Wszystkie cielęta jałóweczki H-F zostawiamy na dalszy chów na wymianę stada - mówi hodowca. - Bierzemy udział w programie genomowania cech produkcyjnych. Z informacji zwrotnej wynika czy krowa będzie mleczna, czy można się spodziewać problemów z wymieniem, nogami, płodnością. To oczywiście tylko przewidywania, ale pewien zarys tego, czego możemy się spodziewać, mamy.*

## Indeks oceny wartości hodowlanej

DNA zwierzęcia trafia do wyspecjalizowanego laboratorium. Najpierw rolnik pobiera od cielęcia kawałek tkanki (np. z ucha za pomocą specjalnego kolczykownicy) lub próbkę włosów z cebulkami i wysyła do laboratorium. W labolatorium analizowane jest DNA zwierzęcia. Raport z wynikami pokazuje indeks oceny wartości hodowlanej.

Program na podstawie analizy genów wylicza prawdopodobieństwo dla konkretnych cech. Raport zawiera też Inbred, czyli to współczynnik spokrewnienia. To pozwala na właściwy dobór byków do rozrodu.

- *Wszystkie H-F z całego świata pochodzą od czterech rodzin buhajów, chodzi o to, żeby pokrewieństwo było jak najmniejsze - tłumaczy hodowca.*

Najlepsze sztuki są kryte nasieniem seksowanym.

- *Indywidualny odchów cieląt odbywa się w budkach, także zimą - wyjaśnia hodowca. - To, według mnie, najzdrowszy wychów. Odkąd przeszliśmy na budki, praktycznie skończyły się problemy z biegunkami.*

W budkach indywidualnych cielęta spędzają do dwóch miesięcy, następnie trafiają do budek zbiorczych. Zwierzęta są pojone przy wykorzystaniu taksówki mlecznej. To nowoczesne, mobilne urządzenie służące do szybkiego, higienicznego i precyzyjnego odpajania cieląt. W praktyce jest to zaawansowany technicznie wózek na kółkach (często z własnym napędem elektrycznym), wyposażony w kwasoodporny zbiornik ze stali nierdzewnej, grzałki, automatyczne mieszadło oraz pompę z pistoletem dozującym.

Po odłączeniu od smoczka młode zwierzęta trafiają do budynku, gdzie utrzymywana jest młodzież.

- *Są podzielone na grupy wiekowe, każda ma indywidualne żywienie - mówi Sylwester Olędzki.*

Tu jałówki są po raz pierwszy inseminowane. Po skutecznym inseminowaniu (potwierdzeniu ciąży) są przestawione na rygorystyczną dietę o obniżonej wartości energetycznej. Przed porodem przebywają w budynku z wybiegiem. To przebudowana stodoła.

## Uprawy w większości na lekkich glebach

Około połowa gruntów gospodarstwa przeznaczana jest na produkcję pasz dla bydła. m.in. kukurydzę, trawy i lucernę. Na lepszych glebach, z myślą o sprzedaży, rolnik posiał tej jesieni m.in. rzepak. Wschody są nierówne z powodu suszy.

- *Uprawiamy 250 hektarów i na to stado, które mamy jest to dużo. A jednak w tym roku, po raz pierwszy w historii, jesteśmy zmuszeni do kupowania paszy – mówi Sylwester Olędzki. - Na Podlasiu z 50 ha utrzymują tyle krów. Ale tam ponoć padało.*

Rolnik mówi, że w tym roku pogoda jest wyjątkowo niesprzyjająca dla przygranicznych terenów, na których zlokalizowane jest gospodarstwo.

- *Niedaleko Biała Podlaska, tam padało wielokrotnie, do nas deszcze nie dociera - mówi pan Sylwester. - Człowiek żyje nadzieją, że deszcz w końcu spadnie.*

Większość gruntów, którymi dysponuje gospodarstwo, to gleby lekkie, IV, V i VI bonitacji. Bez deszczu w kluczowych dla rozwoju roślin fazach, plon ulega w takich warunkach dramatycznej redukcji.

Są też, co prawda, gliniaste stanowiska III i IV klasy oddalone kilkanaście kilometrów od siedziby gospodarstwa. Tam wilgoć magazynowana jest znacznie dłużej i tam wysiewane są zboża i rzepaki z myślą o sprzedaży.

## Obornik robi robotę

Tegoroczne plony zbóż wyniosły o ok. połowę mniej niż w ub. roku. W przypadku traw było jeszcze gorzej. Pokosy dały ok. jednej trzeciej poziomu sprzed roku. Na tym tle najlepiej poradziła sobie kukurydza na kiszonkę.

Konieczność zakupu paszy oczywiście nie pozostaje bez wpływu na wynik ekonomiczny gospodarstwa.

- *Do tego dochodzą wysokie stopy procentowe kredytów, ceny paliw i nawozów - wylicza pan Sylwester. - Gdyby nie pieniądze odłożone z poprzednich lat, mogłoby być niewesoło.*

Co do nawozów, to gospodarstwo dysponuje dużymi ilościami nawozów naturalnych, roczna produkcja obornika wynosi ok. 4-5 tys. t. Bydlęcy obornik (bydło utrzymywane jest na ściółce) pozwala oszczędzić na mineralnych nawozach wielo-

REG

eprasa.pl 6557f6f85e

# , kiedy padało

składnikowych czyli zawierających fosfor, potas i azot. Nawóz organiczny doskonale też wpływa na strukturę gleby i budowanie zawartości próchnicy.

*- Samymi sztucznymi nawozami na piachach nie zbudujemy struktury gleby. Obornik robi robotę - podkreśla Sylwester Olędzki. I dodaje. - Ale piaszczyste gleby wymagają wody.*

Rolnik opowiada, że jedno z sąsiedzkich gospodarstw nawadniało w tym roku kukurydzę.

*- Udało się osiągnąć zaledwie 300 kg wzrostu plonu przy bardzo dużych kosztach. Zrezygnowali - mówi pan Sylwester.*

Rolnik zwraca też uwagę na inny niż zazwyczaj system korzeniowy lucerny wykształcony w kończącym się sezonie.

*- Rozbudowany tylko w wierzchniej warstwie profilu glebowego. A przecież lucerna wytwarza korzeń nawet do 7 m. Po prostu głębiej w ogóle nie ma wilgoci. Przy okazji dokopywania się do uszkodzonego kabla przekonaliśmy się, że w glebie do 80 cm jest kompletnie sucho.*

Sylwester Olędzki obawia się zimy.

*- Jeśli nie będzie pokrywy śnieżnej, która zapewni wiosną wilgoć na start roślin, kolejny sezon zacznie się jeszcze gorzej.*

**W gospodarstwie utrzymywane jest w większości bydło rasy holsztyńsko-fryzyjskiej. Jest to najpopularniejsza i najbardziej wydajna rasa bydła mlecznego na świecie, stanowiąca fundament nowoczesnego przemysłu mleczarskiego, w tym również w Polsce.**

## Galeria w ogrodzie

Szlachecka rodzina Olędzkich, herbu Rawicz, trafiła w te okolice z Mazowsza w 1528 roku. Te informacje podaje Kazimierz Olędzki, ojciec pana Sylwestra. Mało która rodzina dysponuje tak precyzyjnymi danymi dotyczącymi przeszłości przodków.

*- To wtedy była jeszcze Litwa - kontynuuje Kazimierz Olędzki. - Zachowały się dokumenty, są w Białej Podlaskiej, dlatego możemy operować tak dokładnymi informacjami.*

Pasją pana Kazimierza są maszyny, niekoniecznie rolnicze. Sam je wyszukuje i osobiście doprowadza do stanu niemalże fabrycznego. Szczególnie dumny jest z motoroweru MR1 Ryś. To pierwszy seryjnie produkowany polski motorower, będący dziś jedną z największych legend rodzimej motoryzacji okresu PRL. Został zaprojektowany w rekordowym tempie zaledwie kilku miesięcy w 1957 roku, a jego seryjna produkcja ruszyła we wrześniu 1958 roku w Zakładach Metalowych Wrocław-Zakrzów. Silniki do niego (oznaczone jako SM01) dostarczała sąsiednia wytwórnia WSK Wrocław-Psie Pole. Był produkowany krótko, stąd egzemplarze, które przetrwały do naszych czasów należą do rzadkości.

*- Ściągnąłem go z Wrocławia - mówi Kazimierz Olędzki.*

## Do Mlekovity w Białej Podlaskiej

Mleko z gospodarstwa trafia do Mlekovity w Białej Podlaskiej. Obecnie gospodarstwo otrzymuje ok. 1,9 zł za litr.

*Krzysztof Janislawski*

REKLAMA

www.betoncemar.pl
cemar
TB 1bc Krajowy Certyfikat Zgodności - ZKP
BETON TOWAROWY
Prefabrykaty betonowe
Zwykły • Specjalistyczny • Prefabrykowany
Oferujemy:
Beton towarowy
Bloki i bloczki betonowe
Słupki sadownicze
Ażury i płyty YOMB
Płyty drogowe
Nie tylko beton - sprawdź pełną ofertę prefabrykatów
Prefabrykaty 603 888 175
ul. Świderska 120
21-400 Łuków
577 973 774

UBOJNIA ZWIERZĄT RZEŹNYCH SP. ZO.O.
B.M. DOBROWOLSKIE
× skup bydła × dorosłe
× byki × skup koni
× jałówki
Kom. 511 660 072, 502 690 528
tel/ fax +48 25 797 41 38
e-mail: ubojniadobrowolska@o2.pl
Stare Kobiałki 106 21-450 Stoczek Łukowski

24wspolnota.pl
NASZ PORTAL

SCHMIDT
ŁADOWARKI I KOPARKI
+48 881 206 316
Siedziba główna
59-500 Złotoryja
Lubiatów 60R
+48 736 672 007
Punkt sprzedaży
08-112 Wiśniew
ul. Siedlecka 6
www.schmidtmachinery.pl

ZNAJDŹ NAS NA facebook

REG

eprasa.pl 6557f6f85e

REKLAMA

# Wsparcie dla rolników i pszczelarzy w 2026 roku.

## Dopłaty do nawozów, paliwa i inwestycji w pasiekach

**ARiMR prowadzi nabór wniosków o nadzwyczajne wsparcie finansowe dla rolników, którzy ponieśli straty gospodarcze w związku z kryzysem na Bliskim Wschodzie i wzrostem cen nawozów oraz oleju napędowego.**

Wnioski można składać do 23 października 2026 r. Jednocześnie 23 października rozpocznie się kolejny nabór pomocy dla sektora pszczelarskiego, obejmujący szkolenia, zakup sprzętu, zwalczanie warrozy, poprawę wartości użytkowej pszczół oraz badania naukowe i jakości miodu. W obu przypadkach obowiązują szczegółowe warunki, limity finansowe i zasady dokumentowania poniesionych wydatków.

### Nadzwyczajna pomoc dla gospodarstw rolnych

Wzrost kosztów środków produkcji jest jednym z czynników wpływających na opłacalność prowadzenia gospodarstw rolnych. Szczególne znaczenie mają wydatki na nawozy i paliwo, które stanowią istotną część kosztów produkcji tak roślinnej, jak i zwierzęcej. W odpowiedzi na straty gospodarcze związane z kryzysem na Bliskim Wschodzie w 2026 r. Ministerstwo Rolnictwa i Rozwoju Wsi przewidziało nadzwyczajne wsparcie finansowe dla rolników.

### Dopłaty do nawozów

Pomoc obejmuje zakup nawozów oraz oleju napędowego dokonany w okresie od 1 marca do 31 sierpnia 2026 r. Nie wystarczy jednak samo wykazanie wydatków w tym terminie. Wnioskodawca musi spełnić warunki określone dla danego rodzaju pomocy, udokumentować zakupy oraz spełniać wymagania dotyczące poniesionych strat gospodarczych.

Nabór wniosków rozpoczął się 1 października i potrwa do 23 października 2026 r. Dokumenty przyjmuje Agencja Restrukturyzacji i Modernizacji Rolnictwa wyłącznie za pośrednictwem Portalu Rolnika.

O pomoc mogą ubiegać się rolnicy, którzy kupili nawozy od podmiotów prowadzących działalność w zakresie ich obrotu lub sprzedaży w wymaganym okresie. Muszą również wykazać straty gospodarcze spowodowane kryzysem na Bliskim Wschodzie, wyrazić zgodę na elektroniczną wymianę korespondencji z ARiMR oraz spełniać kryteria mikroprzedsiębiorstwa, małego lub średniego przedsiębiorstwa.

Podstawą rozliczenia są faktury potwierdzające zakup nawozów. W przypadku faktur ustrukturyzowanych należy dołączyć dokumenty oznaczone kodem umożliwiającym dostęp do faktury w Krajowym Systemie e-Faktur (KSeF). Jeżeli zakup nie był dokumentowany fakturą ustrukturyzowaną, konieczne jest przedstawienie odpowiednich egzemplarzy faktur.

Dokumentacja powinna potwierdzać zakup przez rolnika ubiegającego się o wsparcie, a wykazane ilości nawozów muszą odpowiadać danym przedstawionym we wniosku.

Wysokość wsparcia będzie obliczana na podstawie liczby ton lub litrów zakupionych nawozów oraz różnicy między ceną zakupu, a średnią ceną danego rodzaju nawozu ogłoszoną przez Ministra Rolnictwa i Rozwoju Wsi.

Maksymalny limit pomocy wynosi 500 zł na hektar powierzchni gruntów zatwierdzonych do podstawowego wsparcia dochodu za 2026 r. Przy ustalaniu limitu wyłącza się obszary ugorowane, a powierzchnia uwzględniana przy obliczaniu pomocy nie może przekroczyć 300 ha.

Oznacza to, że maksymalny limit wynikający z powierzchni gospodarstwa może wynieść 150 tys. zł. Nie jest to jednak gwarantowana kwota wypłaty. Rzeczywista wysokość pomocy zależy od udokumentowanych zakupów, wyniku obliczeń oraz dostępnych środków.

Szczególne zasady dotyczą spółdzielni produkcji rolnej i spółdzielni rolników. Warunkiem uzyskania pomocy jest przeprowadzenie lustracji w ciągu trzech lat poprzedzających rok złożenia wniosku. Maksymalny limit wsparcia dla spółdzielni ustala się z uwzględnieniem liczby jej członków, jeżeli spełniono warunek dotyczący lustracji.

### Dopłaty do paliwa rolniczego

Drugim elementem programu jest pomoc do oleju napędowego zakupionego od 1 marca do 31 sierpnia 2026 r.

O wsparcie mogą ubiegać się rolnicy, którzy ponieśli straty gospodarcze związane z kryzysem na Bliskim Wschodzie, wyrazili zgodę na elektroniczną korespondencję z Agencją oraz otrzymali w 2026 r. zwrot podatku akcyzowego zawartego w cenie oleju napędowego wykorzystywanego do produkcji rolnej.

Do wniosku należy dołączyć faktury potwierdzające zakup paliwa. W przypadku faktur ustrukturyzowanych wymagany jest kod umożliwiający dostęp do dokumentu w KSeF. Jeżeli zakup nie był dokumentowany fakturą ustrukturyzowaną, należy przedstawić odpowiednie egzemplarze faktur. Konieczna jest również kopia decyzji o przyznaniu zwrotu podatku akcyzowego, zawierającej limit zwrotu na 2026 r.

Stawka nadzwyczajnego wsparcia wynosi 0,52 zł za litr oleju napędowego. Liczba litrów uwzględniana przy obliczaniu pomocy nie może być większa niż liczba wynikająca z podzielenia wysokości limitu zwrotu podatku akcyzowego na 2026 r. przez 1,48.

W praktyce oznacza to, że nawet jeśli rolnik posiada faktury na większą ilość paliwa, wsparcie może zostać obliczone tylko od liczby litrów mieszczącej się w obowiązującym limicie.

### Wnioski tylko elektronicznie

Wnioski o nadzwyczajne wsparcie, a także ich zmiany, korekty i wycofanie można składać wyłącznie przez Portal Rolnika. Termin upływa 23 października 2026 r. i nie podlega przywróceniu.

Zmiany we wniosku można wprowadzać do końca naboru. Po 23 października zmiany dokonane przez rolnika nie będą miały wpływu na przyznanie pomocy ani na jej wysokość.

Korespondencja z ARiMR, w tym doręczanie decyzji, będzie odbywać się elektronicznie. Rolnik musi wyrazić zgodę na taki sposób komunikacji, a powiadomienia będą kierowane na numer telefonu lub adres e-mail wskazany w Portalu Rolnika.

Przed wysłaniem dokumentów warto sprawdzić poprawność danych, kompletność załączników oraz zgodność informacji zawartych we wniosku z fakturami i decyzją akcyzową. Należy również upewnić się, że numer rachunku bankowego w ewidencji producentów jest aktualny, gdyż to właśnie na niego Agencja będzie przelewać należne płatności.

Całkowita kwota wsparcia jest ograniczona wysokością środków unijnych i krajowych przeznaczonych na ten cel. Jeżeli zapotrzebowanie przekroczy dostępną pulę, do obliczenia wysokości pomocy zostanie zastosowany współczynnik korygujący. W takim przypadku wypłata może być niższa od kwoty wynikającej z podstawowego sposobu obliczania wsparcia.

### Pomoc dla sektora pszczelarskiego w ramach WPR 2023–2027

Od 23 października do 27 listopada 2026 r. będzie trwał kolejny nabór wniosków o wsparcie dla sektora pszczelarskiego. O pomoc będą mogli ubiegać się pszczelarze, organizacje pszczelarskie, jednostki doradztwa rolniczego oraz jednostki naukowo-badawcze.

Wsparcie jest realizowane w ramach Planu Strategicznego dla Wspólnej Polityki Rolnej na lata 2023–2027. Będzie to piąty nabór finansowany z budżetu tego programu.

Wnioski będą przyjmowane wyłącznie za pośrednictwem Platformy Usług Elektronicznych ARiMR. W tegorocznych zasadach wprowadzono zmiany dotyczące między innymi walki z warrozą, modernizacji gospodarstw pasiecznych, organizacji szkoleń oraz katalogu sprzętu objętego refundacją.

Pomoc obejmuje kilka odrębnych działań, odpowiadających na różne potrzeby pszczelarstwa: od podnoszenia wiedzy i zakupu wyposażenia, przez poprawę zdrowotności i wartości użytkowej rodzin pszczelich, po badania naukowe i analizę jakości miodu.

ARiMR
Agencja Restrukturyzacji i Modernizacji Rolnictwa
Lubelski Oddział Regionalny

REG

eprasa.pl 6557f6f85e

# Nawet 3 tys. zł na hektar dla rolników. Rusza nabór wniosków

**Rolnicy poszkodowani przez niekorzystne zjawiska pogodowe będą mogli otrzymać do 3 tys. zł na hektar. Rząd przewidział także wsparcie dla hodowców świń, dopłaty do zakupu loszek hodowlanych oraz pomoc w spłacie zobowiązań kredytowych. Pierwszy nabór wniosków rozpocznie się 22 października i potrwa do 16 listopada.**

Nowy pakiet pomocy przygotowany przez Ministerstwo Rolnictwa i Rozwoju Wsi ma pomóc gospodarstwom odbudować potencjał produkcyjny, utrzymać hodowlę i poradzić sobie z problemami finansowymi.

– Wprowadzamy konkretne formy pomocy, których rolnicy potrzebują, by odbudować potencjał produkcyjny, utrzymać hodowlę i poradzić sobie ze spłatą zobowiązań – podkreśla minister rolnictwa Stefan Krajewski.

### Do 3 tys. zł na hektar zniszczonych upraw

Pomoc obejmie rolników, którzy w 2026 r. ponieśli straty wskutek przymrozków wiosennych, gradu, deszczu nawalnego lub huraganu. Warunkiem będzie wystąpienie szkód przekraczających 30 proc. średniej rocznej produkcji roślinnej w gospodarstwie.

Wysokość wsparcia uzależniono od skali strat. Przy zniszczeniu co najmniej 70 proc. plonu wskutek przymrozków, deszczu nawalnego lub huraganu stawka wyniesie 3 tys. zł na hektar. Za straty od 50 do poniżej 70 proc. przewidziano 2 tys. zł, a przy stratach od 30 do poniżej 50 proc. – 1 tys. zł na hektar.

Osobne wsparcie otrzymają producenci, których uprawy ucierpiały podczas upałów wynoszących co najmniej 37 stopni Celsjusza w dniach 27–29 czerwca 2026 r. Pomoc obejmie wskazane obszary, na których szkody potwierdził wojewoda. Stawki wyniosą 1 tys. zł na hektar między innymi upraw malin, truskawek, porzeczek i borówek oraz 300 zł na hektar cebuli, ogórków, pomidorów, selera, fasoli i grochu.

### Wsparcie dla hodowców świń

Pakiet przewiduje 1 tys. zł na każdą zarejestrowaną lochę, której oznakowanie indywidualnym numerem identyfikacyjnym zgłoszono do systemu identyfikacji i rejestracji zwierząt.

Rolnicy będą mogli również otrzymać 2 tys. zł do zakupu loszki hodowlanej w wieku do 12 miesięcy, posiadającej świadectwo zootechniczne. Pieniądze zostaną wypłacone w dwóch ratach po 1 tys. zł. Drugą część hodowca otrzyma po ośmiu miesiącach, jeśli utrzyma w siedzibie stada co najmniej taką samą liczbę loszek hodowlanych lub loch jak w dniu składania wniosku. Termin naboru dla tej formy wsparcia zostanie ogłoszony osobno.

### Dopłaty do kredytów i większe wsparcie dla hodowców bydła

Pomoc obejmie także rolników, których przychody spadły o co najmniej 30 proc. z powodu szkód w uprawach, chorób zwierząt lub obniżenia cen produktów rolnych. Będą mogli skorzystać z dopłat do oprocentowania kredytów przeznaczonych na spłatę zobowiązań związanych z działalnością rolniczą.

Kredyt nie będzie mógł przekroczyć wartości zobowiązań ani 3 mln zł na gospodarstwo. Rolnik zapłaci oprocentowanie w wysokości 3 proc., a pozostałą część pokryje ARiMR. Dopłaty będą mogły obowiązywać do 10 lat, a uruchomienie tej formy pomocy przewidziano od 1 stycznia 2027 r.

Zwiększy się również wsparcie dla hodowców bydła mięsnego. Dopłata do zakupu rasowych buhajów wzrośnie z 5 tys. do 7 tys. zł.

### Wnioski od 22 października

Od 22 października do 16 listopada 2026 r. rolnicy będą mogli składać elektroniczne wnioski za pośrednictwem systemu ARiMR o pomoc za szkody pogodowe, wsparcie po czerwcowych upałach oraz dofinansowanie dla hodowców loch spełniających warunki programu.

Pomoc na zakup loszek i dopłaty do oprocentowania kredytów będą realizowane na odrębnych zasadach. Przed złożeniem dokumentów warto sprawdzić wymagania dotyczące poszczególnych form wsparcia oraz sposób potwierdzenia poniesionych strat.

*kb*

# Dopłaty do loch i loszek.
## Hodowcy świń mogą otrzymać nawet 2 tys. zł na zwierzę

**1000 zł do każdej zarejestrowanej lochy i 2000 zł na zakup loszki hodowlanej – to nowe formy pomocy dla producentów trzody chlewnej.**

Wnioski o dopłaty do loch będzie można składać od 22 października do 16 listopada 2026 r. Wsparcie ma pomóc w odbudowie krajowego pogłowia świń i zwiększeniu produkcji prosiąt.

Minister rolnictwa Stefan Krajewski przedstawił nowe rozwiązania podczas wizyty w Kuklinowie w Wielkopolsce, gdzie odwiedził nowoczesną chlewnię Wojciecha Styburskiego.

### Tysiąc złotych na lochę

Producenci trzody chlewnej będą mogli otrzymać 1000 zł na każdą zarejestrowaną lochę, której oznakowanie kolczykiem z indywidualnym numerem identyfikacyjnym zgłoszono do systemu identyfikacji i rejestracji zwierząt. Wnioski będzie można składać elektronicznie za pośrednictwem ARiMR.

Przewidziano także 2000 zł na zakup loszki hodowlanej w wieku do 12 miesięcy, posiadającej świadectwo zootechniczne. Pomoc zostanie wypłacona w dwóch ratach po 1000 zł. Druga część trafi do hodowcy po ośmiu miesiącach, jeśli utrzyma w siedzibie stada co najmniej taką samą liczbę loszek hodowlanych lub loch jak w dniu złożenia wniosku. Termin naboru na zakup loszek zostanie ogłoszony osobno.

### Nowoczesna hodowla i współpraca

Chlewnia Wojciecha Styburskiego, uruchomiona we wrześniu 2025 r. przy wsparciu Programu Rozwoju Obszarów Wiejskich, została wyposażona w automatyczne systemy karmienia i pojenia oraz rozwiązania do zarządzania wentylacją i mikroklimatem. Rolnik planuje również budowę kolejnego obiektu o charakterze badawczo-rozwojowym, w którym mają być prowadzone badania nad zdrowotnością i dobrostanem świń.

Styburski zachęca producentów do współpracy przy zakupach, sprzedaży i transporcie. Jak podkreśla, wspólne działania mogą poprawiać warunki handlowe i ograniczać skutki wahań cen.

– Jako producent tuczników współpracuję z producentami prosiąt. Rozliczamy się dopiero po sprzedaży tucznika, dzieląc się wypracowaną nadwyżką, a w razie potrzeby także stratą. Dzięki temu wspólnie ponosimy ryzyko związane z wahaniami cen – wyjaśnił rolnik.

Podczas spotkania przedstawiono także założenia Strategii dla polskiego sektora wieprzowiny na lata 2026–2035.

### Ponad 10,4 mld zł zaliczek

Minister poinformował również, że do 15 października na konta gospodarstw trafiło ponad 10,4 mld zł zaliczek płatności bezpośrednich i obszarowych za 2026 r.

Zaliczki płatności bezpośrednich zwiększono w tym roku z 70 do 75 proc. należnej kwoty, natomiast w przypadku płatności obszarowych utrzymano poziom 85 proc. Ich wypłata potrwa do 30 listopada, a płatności końcowe mają ruszyć 1 grudnia.

*kb*

REKLAMA

REKLAMA

REG

REKLAMA

eprasa.pl 6557f6f85e

# Maszyny po sezonie.

## Jak przygotować sprzęt rolniczy do zimowego postoju?

**Jesień to nie tylko czas kończenia zbiorów i porządkowania pól. To również dobry moment, by zadbać o ciągniki, kombajny i pozostałe maszyny wykorzystywane w gospodarstwie. Dokładne czyszczenie, przegląd techniczny i właściwe przechowywanie mogą uchronić rolnika przed kosztownymi naprawami oraz problemami z uruchomieniem sprzętu na wiosnę.**

Fot. pixabay

**Zaniedbania po sezonie potrafią ujawnić się w najmniej odpowiednim momencie. Zaschnięte błoto, resztki roślinne, wilgoć, nieodpowiednio zabezpieczone elementy metalowe czy zużyte przewody mogą przyczynić się do korozji i awarii. Tymczasem wiele czynności można wykonać samodzielnie, bez ponoszenia dużych kosztów**

W wielu gospodarstwach województwa lubelskiego październik oznacza stopniowe przechodzenie od intensywnych prac polowych do przygotowań przed zimą. Nie wszystkie maszyny trafiają od razu pod dach – część jest jeszcze wykorzystywana podczas jesiennych zasiewów, zbioru późnych upraw czy prac porządkowych. Warto jednak już teraz zaplanować konserwację sprzętu, który nie będzie potrzebny w najbliższych tygodniach.

Zaniedbania po sezonie potrafią ujawnić się w najmniej odpowiednim momencie. Zaschnięte błoto, resztki roślinne, wilgoć, nieodpowiednio zabezpieczone elementy metalowe czy zużyte przewody mogą przyczynić się do korozji i awarii. Tymczasem wiele czynności można wykonać samodzielnie, bez ponoszenia dużych kosztów.

### Najpierw dokładne czyszczenie

Pierwszym krokiem powinno być usunięcie ziemi, błota, kurzu oraz pozostałości roślinnych. Szczególnej uwagi wymagają kombajny, sieczkarnie, prasy, przyczepy i maszyny do uprawy gleby. Zanieczyszczenia gromadzą się w trudno dostępnych miejscach, przy osłonach, łożyskach, przekładniach i ruchomych elementach. W przypadku maszyn żniwnych resztki słomy i plew mogą dodatkowo zwiększać zagrożenie pożarowe.

Czyszczenie należy przeprowadzać zgodnie z instrukcją producenta. Trzeba pamiętać o bezpiecznym unieruchomieniu maszyny, wyłączeniu napędu i zabezpieczeniu ruchomych elementów. Nie należy kierować silnego strumienia wody na łożyska, uszczelnienia, złącza elektryczne ani inne podzespoły, które mogą zostać uszkodzone przez wilgoć lub ciśnienie. Po myciu sprzęt powinien dokładnie wyschnąć, zanim zostanie odstawiony do przechowywania.

Ważne jest także usunięcie pozostałości nawozów i środków chemicznych z elementów, które miały z nimi kontakt. Mogą one przyspieszać korozję. Z kolei zabrudzenia olejowe i paliwowe trzeba usuwać w sposób bezpieczny, z wykorzystaniem odpowiednich środków oraz bez dopuszczania do zanieczyszczenia gleby i kanalizacji.

### Przegląd, który pozwala uniknąć niespodzianek

Po oczyszczeniu warto dokładnie obejrzeć maszynę. Należy sprawdzić stan przewodów hydraulicznych, połączeń, pasków napędowych, łańcuchów, osłon, oświetlenia oraz elementów roboczych. Pęknięcia, wycieki, nadmierne luzy i ślady zużycia najlepiej odnotować od razu. Dzięki temu wiosną nie trzeba będzie rozpoczynać pracy od poszukiwania usterek.

Jesień to również dobry moment na wymianę olejów, filtrów i innych materiałów eksploatacyjnych, jeżeli wynika to z harmonogramu obsługi. Nie ma potrzeby wymieniania wszystkiego wyłącznie dlatego, że kończy się sezon. Podstawą powinny być zalecenia producenta, rzeczywisty stan podzespołów i liczba przepracowanych motogodzin.

Elementy metalowe narażone na korozję można zabezpieczyć odpowiednimi preparatami konserwującymi. Trzeba jednak uważać, by środki smarne nie trafiały na powierzchnie, które muszą pozostać suche, takie jak niektóre elementy układów hamulcowych czy powierzchnie cierne sprzęgieł.

### Akumulator, paliwo i hydraulika

W przypadku ciągników i innych maszyn silnikowych należy sprawdzić stan akumulatora oraz układu ładowania. Zimą niska temperatura utrudnia rozruch, szczególnie gdy akumulator jest zużyty lub niedoładowany. Jeśli maszyna będzie przez dłuższy czas nieużywana, sposób postępowania z akumulatorem powinien odpowiadać instrukcji producenta. W zależności od konstrukcji może to oznaczać okresowe doładowywanie, odłączenie akumulatora albo przechowywanie go w odpowiednich warunkach.

Warto też sprawdzić układ chłodzenia i odporność płynu na zamarzanie. Nie należy zakładać, że sam fakt użytkowania ciągnika w poprzednich sezonach gwarantuje odpowiednią ochronę. W razie wątpliwości trzeba zmierzyć temperaturę krzepnięcia płynu i uzupełnić lub wymienić go zgodnie z zaleceniami.

Osobnej uwagi wymaga paliwo, szczególnie w maszynach z silnikami Diesla. W okresie jesienno-zimowym istotne jest stosowanie paliwa odpowiedniego do temperatur, w których sprzęt będzie eksploatowany. Przed zimą należy również skontrolować szczelność instalacji paliwowej i stan filtrów. Nie powinno się dolewać przypadkowych substancji do paliwa ani stosować dodatków niezgodnie z instrukcją.

Przy maszynach wyposażonych w układy hydrauliczne trzeba zwrócić uwagę na ewentualne wycieki, stan przewodów i połączeń. Nie wolno szukać nieszczelności gołą ręką – olej hydrauliczny pod wysokim ciśnieniem może spowodować poważne obrażenia. W razie podejrzenia uszkodzenia układu kontrolę należy przeprowadzić bezpiecznie, a naprawę powierzyć osobie z odpowiednimi kwalifikacjami.

### Gdzie przechowywać sprzęt?

Najlepszym rozwiązaniem jest suchy, zadaszony i dobrze wentylowany budynek. Ochrona przed opadami ogranicza korozję i niszczenie elementów gumowych, a właściwa wentylacja pomaga zmniejszyć problem wilgoci i skraplania pary wodnej. Jeśli nie ma możliwości schowania wszystkich maszyn, pierwszeństwo warto przyznać urządzeniom najbardziej wrażliwym na działanie warunków atmosferycznych.

Sprzęt przechowywany na zewnątrz powinien zostać zabezpieczony zgodnie z zaleceniami producenta. Nie należy szczelnie owijać wilgotnej maszyny materiałem, który zatrzymuje wodę i utrudnia odparowanie wilgoci. Trzeba również zadbać o stabilne ustawienie urządzenia, zabezpieczenie przed stoczeniem i opuszczenie elementów roboczych, jeśli przewiduje to instrukcja.

W przypadku opon warto sprawdzić ciśnienie i stan ogumienia, a sposób przygotowania maszyny do dłuższego postoju dostosować do jej konstrukcji. W urządzeniach wyposażonych w siłowniki hydrauliczne trzeba przestrzegać zaleceń dotyczących położenia elementów roboczych i zabezpieczenia przed niekontrolowanym opadnięciem.

### Zima to dobry czas na naprawy i planowanie

Dłuższy postój warto wykorzystać do wykonania napraw, które podczas sezonu były odkładane z braku czasu. Wymiana zużytych części, uzupełnienie brakującego wyposażenia czy uporządkowanie dokumentacji serwisowej ułatwią rozpoczęcie wiosennych prac. Przydatna będzie również lista usterek i potrzebnych części zamiennych.

Dobrze przygotowana maszyna to nie tylko mniejsze ryzyko awarii, ale także oszczędność czasu w okresie, gdy pogoda i terminy prac nie pozwalają na długie przestoje. Październik jest więc odpowiednim momentem, by rozpocząć zimową konserwację – bez czekania na pierwszy silny mróz.

*kb*

REKLAMA

REG

eprasa.pl 6557f6f85e

REKLAMA

ZŁOTA JESIEŃ

# CIESZ SIĘ **WYDAJNOŚCIĄ I OSZCZĘDZAJ** Z FENDT

FENDT

**Rabaty w jesiennej kampanii specjalnej Fendt. Oferta obowiązuje do 30 października 2026. Skorzystaj z atrakcyjnej oferty na zakup ciągników, kombajnów, pras rolujących i maszyn zielonkowych Fendt. Sprawdź ofertę akcji specjalnej Fendt.**

## Skorzystaj z pewnej wydajności i oszczędzaj dwa razy
## ZŁOTA JESIEŃ z Fendt

Skorzystaj z okazji i kup ciągnik Fendt z atrakcyjną ofertą finansowania 0%! Już teraz skorzystaj z niezawodnych osiągów i niskiego zużycia paliwa ciągnika Fendt oszczędzając podwójnie.

Przygotuj się już teraz na nadchodzące żniwa, skorzystaj z naszej oferty finansowania 0% na kombajny zbożowe Fendt.

Skorzystaj z oferty jesiennej akcji specjalnej Fendt i dowiedz się więcej o ofercie finansowania 0,99% na prasy i maszyny zielonkowe Fendt.

Raiffeisen

# SKONTAKTUJ SIĘ Z NAMI I ZAPYTAJ O OFERTĘ:

**CENTRALA RYKI**
ul. Lubelska 41
08-500 Ryki
tel. 81 710 54 69
sekretariat@pl.rw.net

**ODDZIAŁ PARCZEW**
ul. Lubartowska 17
21-200 Parczew
tel. 81 710 54 72
sekretariat.parczew@pl.rw.net

**ODDZIAŁ WĘGRÓW**
ul. Aleja Solidarności 43
07-100 Węgrów
tel. 81 710 54 50
sekretariat.wegrow@pl.rw.net

**www.pl.rw.net**

**raiffeisenwarenpl**

REG

eprasa.pl 6557f6f85e

KWADRANS ROLNIKA

# Jak wybrać dobre ubezpieczenie rolnicze?

**Wybór ubezpieczenia gospodarstwa nie powinien ograniczać się do porównania cen. Dobra polisa musi odpowiadać rodzajowi prowadzonej produkcji, wartości majątku i zagrożeniom, na jakie narażone jest gospodarstwo. Przed podpisaniem umowy warto przejść przez poniższą listę.**

## 1 Sprawdź, co musisz ubezpieczyć

- Budynki wchodzące w skład gospodarstwa rolnego.
- Odpowiedzialność cywilną rolnika.
- Ciągniki i inne pojazdy podlegające obowiązkowemu OC.
- Maszyny, urządzenia, wyposażenie i zapasy – w ramach odpowiednio dobranej ochrony.

## 2 Dopasuj polisę do swojego gospodarstwa

- Uwzględnij rodzaj produkcji: roślinną, zwierzęcą lub mieszaną.
- Sprawdź, czy ochrona obejmuje wszystkie istotne budynki i maszyny.
- Zastanów się, jakie straty byłyby najbardziej dotkliwe finansowo.
- Rozważ ubezpieczenie zwierząt, płodów rolnych i zapasów, jeśli jest dostępne i uzasadnione.

## 3 Dokładnie sprawdź zakres ochrony

- Czy polisa obejmuje pożar, zalanie, huragan, grad i inne istotne zagrożenia?
- Czy przewiduje ochronę przed przepięciami lub awariami urządzeń, jeśli są ważne w gospodarstwie?
- Czy ubezpieczenie upraw obejmuje ryzyka, przed którymi chcesz się zabezpieczyć?
- Czy zakres ochrony odpowiada rzeczywistym warunkom pracy w gospodarstwie?

## 4 Przeczytaj wyłączenia odpowiedzialności

- Sprawdź, w jakich sytuacjach ubezpieczyciel może odmówić wypłaty odszkodowania.
- Zwróć uwagę na limity odpowiedzialności, udział własny i ewentualne okresy karencji.
- Ustal, jakie obowiązki musisz spełnić po wystąpieniu szkody.
- Sprawdź, czy polisa wymaga określonych zabezpieczeń przeciwpożarowych lub technicznych.

## 5 Ustal odpowiednie sumy ubezpieczenia

- Oszacuj rzeczywistą wartość budynków, maszyn i wyposażenia.
- Unikaj zaniżania wartości majątku tylko po to, by obniżyć składkę.
- Sprawdź, czy limity wypłat pozwolą pokryć potencjalne straty.
- Pamiętaj o aktualizacji sum ubezpieczenia po zakupie sprzętu lub rozbudowie gospodarstwa.

## 6 Porównaj oferty kilku ubezpieczycieli

- Porównaj nie tylko wysokość składki, ale przede wszystkim zakres ochrony.
- Sprawdź wysokość udziału własnego i limity odszkodowań.
- Zapytaj o możliwość rozszerzenia polisy o dodatkowe ryzyka.
- Ustal, jak wygląda zgłaszanie szkód i proces likwidacji.

## 6 Nie zapomnij o uprawach

- Sprawdź terminy zawierania umów dla poszczególnych upraw i ryzyk.
- Zweryfikuj, czy dostępne jest ubezpieczenie z dopłatą z budżetu państwa.
- Ustal, jakie warunki trzeba spełnić, aby otrzymać odszkodowanie.
- Porównaj zakres ochrony m.in. przed przymrozkami, gradem, suszą czy innymi ryzykami, pamiętając, że nie każda polisa obejmuje je wszystkie.

REKLAMA

REG

eprasa.pl 6557f6f85e

# PONIEDZIAŁEK 26 Października

## TVP 1

**7.00** Msza św. na Jasnej Górze **7.30** Studio Raban (454) **8.00** Serwis Info **8.10** Pogoda Info **8.20** Zaraz wracam (162) **8.55** Ranczo (40): Szok poporodowy **10.00** Komisarz Alex (36): W hipnozie **11.00** Ojciec Mateusz (301): Trudny powrót **12.00** Serwis Info **12.10** Agrobiznes, Agropogoda **12.35** Rok w ogrodzie extra (461) **12.50** Ssaki (5): Upał – serial dok. W. Bryt. **14.00** Splątane losy (74)

**15.00 Serwis Info** – magazyn
**15.10 Reporterzy** – magazyn
**15.35 Gra słów. Krzyżówka**
**16.00 Dziedzictwo (1057)** – serial obycz. Turcja 2020
**17.00 Teleexpress**
**17.25 Jaka to melodia?**
**18.05 Klan (4762)** – telenowela Polska 2026
**18.40 Akacjowa 38 (985)** – serial obycz. Hiszp. 2018
**19.30** 19.30
**19.55 Pytanie dnia**
**20.30 Felicita (20)** – serial obycz. Polska/Włochy 2026
Piotr próbuje porozumieć się z Giulią za plecami Zośki. Oliwka wyjeżdża z przyjaciółmi na działkę. Tymczasem ojciec Davide nie rezygnuje z prób wciągnięcia syna w nielegalną działalność.
**20.55 Teatr TV: Ezi** – spektakl Polska 2026
Reż. Janusz Zaorski, wyk. Zbigniew Zamachowski, Andrzej Chyra
**22.10 Silverado** – film dokument. Polska 2026
**0.05 Balans bieli**
**0.50 Milczenie owiec**
★★★★★ – thriller USA 1991

## TVP 2

**5.30** M jak miłość (1867) **6.20** Rodzina (nie od) święta (57) **6.55** Barwy szczęścia (3426) **7.30** Pytanie na śniadanie – program informacyjno-publicystyczny **11.45** Okrasa łamie przepisy (431) **12.25** Koło fortuny – teleturniej **13.15** Panna młoda (232) – serial obyczaj. Turcja 2024 **14.05** Va banque – teleturniej **14.35** Na sygnale (942: Nie dla miękiszonów – serial obyczajowy Polska 2026

**15.05 La Promesa – pałac tajemnic (506)**
**16.00 Koło fortuny** – teleturniej
**16.35 Familiada** – teleturniej
**17.20 Panna młoda (233)**
**18.15 Va banque** – teleturniej
**18.50 Jeden z dziesięciu**
**19.25 Barwy szczęścia (3426-** odcinek powtórkowy)
**19.55 Domowe patenty** – felieton
**20.00 Barwy szczęścia (3427)** – serial Polska 2026
**20.40 Kulisy „M jak miłość”**
**20.50 M jak miłość (1951)** – serial Polska 2026
**21.50 Na sygnale (943, 944)**
**22.55 Żegnaj, panie Haffmann**
★★★★ – dramat obyczaj. Francja/Belgia 2021
Reż. Fred Cavayé, wyk. Daniel Auteuil, Gilles Lellouche, Sara Giraudeau
Rok 1941, okupowany Paryż. François pracuje dla Haffmanna, żydowskiego jubilera. Pod okupacją niemiecką pracodawca i pracownik zmuszeni są do zawarcia układu, który odmieni ich życie.
**1.00 Davos. Wojna szpiegów (2)**
**1.55 Choć goni nas czas**
★★★★ – komediodr. USA 2007

## Polsat

**5.25** Telezakupy TV Okazje – program reklamowy **6.00** Nowy dzień – program informacyjno-publicystyczny **8.20** Trudne sprawy (1125): Nowe życie Jacka **9.20** Dlaczego ja? (947, 946, 948): Test na ojcostwo / Kolekcją monet / Dwie twarze **12.20** Gliniarze Śląsk (38) – serial kryminalny Polska 2026 **13.20** Gliniarze (1020, 1021): Płotki / Kawa i shake – serial fabularno-dokumentalny Polska 2026

**15.30 Wydarzenia**
**15.50 Pogoda**
**15.55 Gliniarze (1254)**
**16.55 Gliniarze Śląsk (39)**
**18.00 Pierwsza miłość (4272)** – serial Polska 2026
**18.50 Wydarzenia**
**19.15 Gość „Wydarzeń”**
**19.55 Milionerzy** – teleturniej
**20.35 Znachor** – melodramat
★★★★ Polska 2023
Reż. Michał Gazda, wyk. Leszek Lichota, Maria Kowalska, Ignacy Liss
**23.20 Bad Boys** – komedia
★★★ sensacyjna USA 1995
Reż. Michael Bay, wyk. Will Smith, Martin Lawrence, Téa Leoni
Para detektywów z policyjnego wydziału antynarkotykowego ma trzy dni na odnalezienie heroiny, która została skradziona z posterunku. Pomaga im Julie, która potrafi zidentyfikować szefa gangu.
**2.00 Ukojenie** – thriller USA 2015
★★★ Reż. Afonso Poyart, wyk. Anthony Hopkins, Jeffrey Dean Morgan, Colin Farrell
**4.20 Kabaretowa Ekstraklasa**
**4.40 Disco gramy!**

## TVN

**5.15** Zamieszkać na plaży (11) **5.40** Uwaga! (7752) – magazyn interwencyjny **5.55** Ukryta prawda (1517) **6.50** Kuchenne rewolucje: Świdnica – Restauracja Baszta **7.45** Dzień Dobry TVN – program informacyjno-publicystyczny **11.20** Doradca smaku (33) **11.25** Kuchenne rewolucje: Łódź – Pomodoro / Restauracja „Cudnie”, Puławy **13.40** Ukryta prawda (1676, 1677) – serial fabul.-dokum. Polska 2025

**15.45 Młode gliny (66)** – serial krym. Polska 2026
**16.50 Szpital św. Anny (170)** – serial obycz. Polska 2026
**17.55 Detektywi (371)**
**19.00 Fakty**
**19.55 Uwaga!** – magazyn
**20.15 Na Wspólnej (4300)** – serial Polska 2026
**20.50 The Floor** – teleturniej
**21.30 Taskmaster (9)**
**22.40 Wonder Woman**
★★★★ – film fantasy USA/Chiny/Hongkong 2017
Reż. Patty Jenkins, wyk. Gal Gadot, Chris Pine, Connie Nielsen
Diana jest księżniczką, która wychowała się na wyspie. Gdy amerykański pilot opowiada o konflikcie, który ogarnia świat, postanawia uratować ludzkość przed zagładą.
**1.40 Klątwa**
★★★ – komedia Polska 2023
Reż. Tomasz Konecki, wyk. Vanessa Aleksander, Danuta Stenka, Agnieszka Więdłocha, Iwona Bielska
**3.55 Co za tydzień** – magazyn
**4.35 Uwaga!** – magazyn
**4.55 Nauka jazdy**

## TVN 7

**6.50** Szkoła (542, 543) **8.45** Ukryta prawda (1414, 1597, 1598) **11.50** W-11 Wydział Śledczy (770-772) **13.55** Detektywi (155) **15.00** Szpital św. Anny (160) **16.00** Szpital (904) **17.00** Sędzia Anna Maria Wesołowska (584) **18.00** Rozwód. Walka o wszystko (35) **19.00** Ukryta prawda (1789) **20.00** Hotel Paradise (35) **21.00** ★★★ Morze Północne w ogniu – film sens. Norwegia 2021, reż. John Andreas Andersen, wyk. Kristine Kujath Thorp **23.20** ★★★★ Ocean's 13 – komedia krym. USA 2007, reż. Steven Soderbergh, wyk. George Clooney **1.50** Mówię Wam (10)

## TV 4

**6.00** Strażnik Teksasu (9, 10) **7.55** Bogaty dom – biedny dom (111) **8.55** Policjantki i policjanci (702-704) **11.55** Na ratunek 112 (1034, 1035) **12.55** Trudne sprawy (826-828, 1392) **16.55** Łowcy skarbów. Kto da więcej (468) **18.00** Policjantki i policjanci (1475, 1476) **20.05** Uroczysko (293) **20.40** Sprawiedliwi – wydział kryminalny (1072) **21.40** Sprawiedliwi. Trójmiasto (189) **22.45** Opowiem ci o zbrodni (1): Katarzyna Puzyńska – Nie ma sprawy **23.10** ★★★ Agenci – film sensacyjny USA 2013 **1.30** Love Island. Wyspa miłości (36) **2.50** SuperLudzie (4, 9, 10)

## TVP Kultura

**10.20** ★★★★ Panienki z Rochefort – kom. muz. Fr. 1967, reż. Jacques Demy, wyk. Catherine Deneuve, Françoise Dorléac **12.35** Barbara Hepworth: wyrzeźbić życie **13.55** Kosmos 1999 (41) **14.55** Sherlock Holmes: Mistrz szantażu – film krym. W. Bryt. 1992 **16.55** Blisko, coraz bliżej (8) **18.15** Dobry tytuł (58) **18.55** Rawhide (86) **20.00** ★★★★ Bunt na Bounty – film przygod. USA 1962 **23.05** ★★★ Ferrari – film biograf. W. Bryt./Wł./Arab. Saud. 2023 **1.20** ★★★ 24 godziny w Le Mans – film sens. USA 1971

## TV Trwam

**11.20** Stan bezpieczeństwa państwa **11.30** Warto być ojcem **11.45** Muzyczne chwile **12.03** Informacje **12.20** Brat Bronisław z Dębowca **12.55** Przerwany posiłek **13.30** Msza święta z Jasnej Góry **14.20** Muzyczne chwile **14.30** Wykłady z kongresu „Katolicy a cielesność” **15.05** Granica **15.50** Ma się rozumieć **16.00** Informacje **16.10** Sanktuaria polskie **16,30** Porady medyczne bonifratrów **17.00** Świadkowie **17.30** Spotkanie Rodziny Radia Maryja **20.00** Informacje **20.20** Różaniec **20.50** Myśląc Ojczyzna

## TVP Sport

**8.10** Koszykówka NBA: Utah Jazz – Los Angeles Lakers **10.10** Piłka nożna: Legia Warszawa – Lech Poznań **12.20** Piłka nożna: Ruch Chorzów – Pogoń Grodzisk Mazowiecki **14.30** Piłka nożna: GKS Tychy – Podhale Nowy Targ **16.45** Magazyn Betclic 2. Ligi **17.30** Magazyn Betclic 1. Ligi **17.55 (L)** Piłka nożna: Warta Poznań – ŁKS Łódź **20.05** Magazyn Betclic 1. Ligi **21.35** Gol **23.05** Sportowy wieczór **23.35** Boks: Fiodor Czerkaszyn – Óscar Díaz **2.00** Piłka nożna: Podsumowanie Pucharu Niemiec

## TV Puls

**8.00** Kobra – oddział specjalny (14, 15) **10.00** Zaklinaczka duchów (59) **11.00** Kotka (59) **12.00** Nie igraj z aniołem (190) **13.00** Wspaniałe stulecie (32) **14.00** Rodzinny interes (25) **15.00** Lombard. Życie pod zastaw (620, 621) **17.00** Rodzinny interes (26) **18.00** Lombard. Życie pod zastaw (1049, 1050) **20.00** ★★★ Jestem zemstą – film sensacyjny USA 2016 **21.50** ★★ W odwecie za śmierć – thriller USA 2010 **23.50** ★★ Zderzenie – thriller Francja 2013 **2.00** Dzielnica strachu (98)

★★★★★ koniecznie ★★★★ zdecydowanie tak ★★★ możesz ★★ nie musisz ★ zdecydowanie nie **(L)** na żywo

DVB-T stacje dostępne w naziemnej telewizji cyfrowej

# WTOREK 27 Października

## TVP 1

**7.00** Msza św. na Jasnej Górze **7.30** Kościół z bliska (741) **8.00** Serwis Info **8.25** Zaraz wracam (163) **9.05** Ranczo (41): Sztormy emocjonalne **10.05** Komisarz Alex (37): Miasto w strachu **11.00** Ojciec Mateusz (302): Gość w dom **12.00** Serwis Info **12.10** Agrobiznes **12.35** Magazyn rolniczy (797) **13.05** Ptaki znad mokradeł – film dokumentalny USA 2021 **14.00** Splątane losy (75)

**15.00 Serwis Info** – magazyn
**15.10 Reporterzy** – magazyn
**15.35 Gra słów. Krzyżówka**
**16.00 Dziedzictwo (1058)**
**17.00 Teleexpress**
**17.25 Jaka to melodia?**
**18.05 Klan (4763)**
**18.40 Akacjowa 38 (986)**
**19.30** 19.30
**19.55 Pytanie dnia**
**20.30 Felicita (21)** – serial obycz. Polska/Włochy 2026
**21.05 Sekielski wieczorową porą** – magazyn publicystyczny
**22.10 Życzenie śmierci** – film
★★★ sensac. USA/Kanada 2018
Reż. Eli Roth, wyk. Bruce Willis, Vincent D'Onofrio, Elisabeth Shue
Paul jest chirurgiem, który zajmuje się ratowaniem ludzkiego życia. Kiedy nieznani sprawcy dokonują brutalnego ataku na jego żonę i córkę, postanawia wymierzyć sprawiedliwość wszystkim przestępcom w mieście.
**0.05 Czekolada** – komediodram.
★★★★ W. Bryt./USA 2000
**2.15 Film**
**3.50 Sekielski wieczorową porą**
**4.55 Wykrywacz kłamstw**

## TVP 2

**5.35** M jak miłość (1868) **6.25** Zanurzeni w historii – reportaż **6.55** Barwy szczęścia (3427) **7.30** Pytanie na śniadanie – program informacyjno-publicystyczny **11.45** Rosół polski (44) – magazyn kulinarny **12.25** Koło fortuny – teleturniej **13.15** Panna młoda (233) – serial obyczajowy Turcja 2024 **14.05** Va banque – teleturniej **14.35** Na sygnale (943): Ja tu rządzę! – serial obyczajowy Polska 2026

**15.05 La Promesa – pałac tajemnic (507)**
**16.00 Koło fortuny** – teleturniej
**16.35 Familiada** – teleturniej
**17.20 Panna młoda (234)**
**18.15 Va banque** – teleturniej
**18.50 Jeden z dziesięciu**
**19.25 Barwy szczęścia (3427**-odc. powt.) – serial Polska
**19.55 Domowe patenty** – felieton
**20.05 Barwy szczęścia (3428)** – serial Polska 2026
**20.40 Kulisy „M jak miłość”**
**20.50 M jak miłość (1952)** – serial Polska 2026
**21.50 Na sygnale (945)**
Martyna sprzecza się z Piotrem, któremu nie podoba się, że żona planuje imprezować na jachcie. Doktor Górska pokazuje „charakterek” i sprawia, że Benio jest o krok od wybuchu.
**22.20 SOR (2)** – serial Polska 2026
**23.05 Ostatni komers** – dramat
★★★ obyczaj. Polska 2020
Reż. Dawid Nickel, wyk. Mikołaj Matczak, Sandra Drzymalska
**0.45 Żegnaj, panie Haffmann**
★★★★ – dramat obyczaj. Francja/Belgia 2021

## Polsat

**5.25** Telezakupy TV Okazje **6.00** Nowy dzień – program informacyjno-publicystyczny **8.20** Trudne sprawy (1126): Sublokator **9.20** Dlaczego ja? (949-951): Spirala kłamstw / Hazardzista / Tania siła robocza **12.20** Gliniarze Śląsk (39) – serial kryminalny Polska 2026 **13.20** Gliniarze (1022, 1023): Prywatne sprawy / Tajemnice z przeszłości – serial fabularno-dokumentalny Polska 2024

**15.30 Wydarzenia**
**15.50 Pogoda**
**15.55 Gliniarze (1255)** – serial fabul.-dokum. Polska 2026
**16.55 Gliniarze Śląsk (40)** – serial krym. Polska 2026
**18.00 Pierwsza miłość (4273)** – serial Polska 2026
**18.50 Wydarzenia**
**19.15 Gość „Wydarzeń”**
**19.55 Milionerzy** – teleturniej
**20.35 Szklana pułapka 3**
★★★★ – film sensacyjny USA 1995
Reż. John McTiernan, wyk. Bruce Willis, Jeremy Irons, Samuel L. Jackson
Szaleniec terroryzuje Nowy Jork, podkładając bomby w najruchliwszych punktach miasta. Do akcji wkracza detektyw John McClane, a jego sprzymierzeńcem zostaje czarnoskóry sklepikarz.
**23.15 Kraven Łowca**
★★★ – film sf USA 2024
Reż. J.C. Chandor, wyk. Aaron Taylor-Johnson, Ariana DeBose, Fred Hechinger
**2.00 Wojna królów** – dramat
★★★ historyczny Czechy 2022
**4.50 Disco gramy!**

## TVN

**5.25** Nic straconego **5.40** Uwaga! (8116) – magazyn interwencyjny **5.55** Ukryta prawda (1518) **6.50** Kuchenne rewolucje: Koronowo – Nasze smaki **7.45** Dzień Dobry TVN – program informacyjno-publicystyczny **11.20** Doradca smaku (34) **11.25** Kuchenne rewolucje: Bistro w Białogardzie / Zakręt – „Sakartvelo” **13.40** Ukryta prawda (1678, 1679) – serial fabularno-dokumentalny Polska 2025

**15.45 Młode gliny (67)** – serial krym. Polska 2026
**16.50 Szpital św. Anny (171)** – serial obycz. Polska 2026
**17.55 Detektywi (372)**
**19.00 Fakty**
**19.55 Uwaga!** – magazyn
**20.15 Na Wspólnej (4301)** – serial Polska 2026
**20.50 The Floor** – teleturniej
**21.30 Kuba Wojewódzki**
**22.45 Wygrać ze śmiercią**
★★★ – film sensac. USA 1990
Reż. Bruce Malmuth, wyk. Steven Seagal, Kelly Lebrock, William Sadler
Policjant Storm wpada na trop afery politycznej. W wyniku zamachu jego żona i dziecko giną, a on zapada w śpiączkę. Obudziwszy się po siedmiu latach, chce się zemścić.
**0.40 Superwizjer**
**1.20 Uwaga!** – magazyn
**1.40 CSI: Kryminalne zagadki Las Vegas (21)**
**2.45 Młode gliny (43)**
**3.50 Nauka jazdy**
**4.25 Jak to jest zrobione?**: Wafle do lodów / Namiotowa przyczepa kempingowa / Pasta do butów / Szczypce

## TVN 7

**6.50** Szkoła (545, 546) **8.45** Ukryta prawda (1415, 1599, 1600) **11.50** W-11 Wydział Śledczy (773-775) **13.55** Detektywi (156) **15.00** Szpital św. Anny (161) **16.00** Szpital (905) **17.00** Sędzia Anna Maria Wesołowska (585) **18.00** Rozwód. Walka o wszystko (36) **19.00** Ukryta prawda (1790) **20.00** Hotel Paradise (36) **21.00** ★★★★ Godzina zemsty – film sens. USA 1999, reż. Brian Helgeland, wyk. Mel Gibson **23.15** ★★★ Constantine – horror USA/Niemcy/Kanada/ W. Bryt. 2005, reż. Francis Lawrence, wyk. Keanu Reeves, Rachel Weisz **1.45** Hotel Paradise (35)

## TV 4

**6.00** Strażnik Teksasu (11, 12) **7.55** Bogaty dom – biedny dom (112) **8.55** Policjantki i policjanci (705-707) **11.55** Na ratunek 112 (1036, 1037) **12.55** Trudne sprawy (829-831, 1393) **16.55** Łowcy skarbów. Kto da więcej (469) **18.00** Policjantki i policjanci (1476, 1477) **20.05** Uroczysko (294) **20.40** Sprawiedliwi – wydział kryminalny (1073) **21.40** Sprawiedliwi. Trójmiasto (190) **22.45** Opowiem ci o zbrodni (2): Małgorzata i Michał Kuźmińscy: Szczególne potępienie **23.10** ★★ Ja, szpieg – film sens. USA/Węgry 2002 **1.10** Love Island. Wyspa miłości (37)

## TVP Kultura

**10.20** ★★★ Statyści – komedia Polska 2006 **12.30** Lekcja polskiego kina **13.55** Kosmos 1999 (42) **15.00** ★★★★★ Czterysta batów – dram. Fr. 1959, reż. François Truffaut, wyk. Jean-Pierre Léaud **16.50** Blisko, coraz bliżej (9) **18.15** W poszukiwaniu dobrego filmu (55) **18.55** Rawhide (87) **20.05** Teatr TV: Taniec z ofiarą – Polska 2021 **21.05** ★★★★ Na pełen etat – dramat Fr. 2021 **22.40** Koncert zespołu Pustki w studiu Polskiego Radia im. Agnieszki Osieckiej **23.40** ★★★★ Bunt na Bounty – film przyg. USA 1962

## TV Trwam

**12.20** Głos serca (123) **13.05** Przywróceni do życia **13.30** Msza święta z Jasnej Góry **14.20** Muzyczne chwile **14.30** Post Scriptum **14.55** Harcerz nr 1. Rzecz o Andrzeju Małkowskim **15.50** Ma się rozumieć **16.10** Jestem mamą **16.25** Przyroda w obiektywie **16.40** Zdrowie z Bożej apteki **17.00** Wierzę w Boga **17.30** Burza w okręgu krakowskim **18.15** Rozmowy niedokończone **19.30** Każdy maluch to potrafi **19.45** Modlitwa z tel. udziałem dzieci **20.00** Informacje **20.20** Różaniec **20.50** Myśląc Ojczyzna **21.00** Apel Jasnogórski

## TVP Sport

**8.15** Magazyn Betclic 1. Ligi **8.50** Piłka nożna: Warta Poznań – ŁKS Łódź **11.00** Magazyn Betclic 1. Ligi **12.25 (L)** Piłka nożna: Górnik Łęczna – GKS Katowice **14.30** Reportaż **15.10** Magazyn Betclic 2. Ligi **15.55** Gol **17.25 (L)** Piłka nożna: Motor Lublin – Raków Częstochowa **19.40** Studio **20.25 (L)** Piłka nożna: Piast Gliwice – Górnik Zabrze **23.00** Sportowy wieczór **23.30** Piłka nożna: Borussia Dortmund – SV Werder Brema **1.40** Piłka nożna: Motor Lublin – Raków Częstochowa **3.40** Boks: Chris Billam-Smith – Ryan Rozicki

## TV Puls

**6.00** Policjanci z Miami (15, 16) **8.00** Kobra – oddział specjalny (15, 1) **10.00** Zaklinaczka duchów (60) **11.00** Kotka (60) **12.00** Nie igraj z aniołem (191) **13.00** Wspaniałe stulecie (33) **14.00** Rodzinny interes (26) **15.00** Lombard. Życie pod zastaw (622, 623) **17.00** Rodzinny interes (27) **18.00** Lombard. Życie pod zastaw (1050, 1051) **20.00** ★★ Plan emerytalny – komedia sens. Kan./Kajmany 2023 **22.05** ★★★★ Bez twarzy – film sens. USA 1997 **1.00** ★★★ Brudna sprawiedliwość – film sens. USA 2022

★★★★★ koniecznie ★★★★ zdecydowanie tak ★★★ możesz ★★ nie musisz ★ zdecydowanie nie **(L)** na żywo

DVB-T stacje dostępne w naziemnej telewizji cyfrowej

REG

eprasa.pl 6557f6f85e

# ŚRODA 28 Października

## TVP 1

**7.00** Msza św. na Jasnej Górze **7.30** Rodzina (nie od) święta (57) **8.00** Serwis Info **8.25** Zaraz wracam (164) **9.00** Ranczo (42) **10.05** Komisarz Alex (38) **11.00** Ojciec Mateusz (303): Wokaliści **12.00** Serwis Info **12.10** Agrobiznes **12.35** Magazyn rolniczy **13.00** David Attenborough i tajemniczy świat dźwięków (1): Łowcy i ofiary – serial dokumentalny Wielka Brytania 2024 **14.00** Splątane losy (76)

**15.00 Serwis Info** – magazyn
**15.10 Reporterzy** – magazyn
**15.35 Gra słów. Krzyżówka**
**16.00 Dziedzictwo (1059)**
**17.00 Teleexpress**
**17.25 Jaka to melodia?**
**18.05 Klan (4764)**
**18.40 Akacjowa 38 (987)**
Celia i ojciec Telmo usiłują zniechęcić Lucię do Samuela. Ona jednak postanawia ratować go większą sumą pieniędzy. W Casildzie budzą się wątpliwości co do ojcostwa don Maximiliana.
**19.30** 19.30
**19.55 Pytanie dnia**
**20.30 Felicita (22)** – serial obycz. Polska/Włochy 2026
**21.05 Rocky 2**
★★★★ – dramat obycz. USA 1979
Reż. Sylvester Stallone, wyk. Sylvester Stallone, Talia Shire, Burt Young
**23.15 Ukraina. Skradzione dzieciństwo** – film dok. Francja 2024
**0.20 Papusza** – film biograf. ★★★★ Polska 2013
**2.35 Morderstwa w Bayeux** ★★★ – thriller Francja 2024
**4.15 Film dokumentalny**

## TVP 2

**5.35** M jak miłość (1869) **6.25** Pożyteczni.pl (387) **6.55** Barwy szczęścia (3428) **7.30** Pytanie na śniadanie – program informacyjno-publicystyczny **11.45** Gwiazdorska kuchnia Ani (54) – magazyn **12.30** Koło fortuny – teleturniej **13.15** Panna młoda (234) – serial obyczajowy Turcja 2024 **14.05** Va banque – teleturniej **14.35** Na sygnale (944): Nic się nie stało – serial obyczajowy Polska 2026

**15.05 La Promesa – pałac tajemnic (508)**
**15.50 Domowe patenty** – felieton
**16.00 Koło fortuny** – teleturniej
**16.35 Familiada** – teleturniej
**17.20 Panna młoda (235)**
**18.15 Va banque** – teleturniej
**18.50 Jeden z dziesięciu**
**19.25 Barwy szczęścia (3428**-odc. powtórkowy**, 3429)** – serial Polska 2026
**20.40 Przepis dnia** – magazyn
**20.50 Na dobre i na złe (1003)** – serial obycz. Polska 2026
**21.50 Na sygnale (946)**
**22.20 Magazyn Ekspresu Reporterów** – magazyn
**23.20 Miłość w chmurach**
★★ – romans Niemcy 2017
Reż. André Erkau, wyk. Jasmin Gerat, Oliver Mommsen, Jasmin Schwiers
Charlotte jest atrakcyjną samotną kobietą o dużej niezależności. Dawno przestała marzyć o księciu z bajki i rodzinie, poświęca się pracy stewardesy w klasie biznes.
**1.00 Peaky Blinders (15)**
**2.10 Rakka, cień ISIS** – film dok. Francja 2024
**3.10 Akacjowa 38**

## Polsat

**5.40** Telezakupy TV Okazje **6.00** Nowy dzień – program informacyjno-publicyst. **8.20** Trudne sprawy (1127): Dwie matki, dwóch ojców **9.20** Dlaczego ja? (952-954): Zmarły ojciec / Mąż niespodziewanie chce zrezygnować z rozwodu / Fryzjerka **12.20** Gliniarze Śląsk (40) – serial krym. Polska 2026 **13.25** Gliniarze (1024, 1025): Śnieg / Gliniarz – serial fabularno-dokumentalny Polska 2024

**15.30 Wydarzenia**
**15.50 Pogoda**
**15.55 Gliniarze (1256)**
Podczas rutynowej kontroli drogowej kierowca prawie przejeżdża policjanta i ucieka. Padają strzały. Policyjni detektywi wpadają na trop podejrzanego – to złodziej samochodów, poszukiwany od dawna listem gończym.
**16.55 Gliniarze Śląsk (41)** – serial krym. Polska 2026
**18.00 Pierwsza miłość (4274)** – serial Polska 2026
**18.50 Wydarzenia**
**19.15 Gość „Wydarzeń”**
**19.55 Milionerzy** – teleturniej
**20.30 Kabaret K2. Jedziemy po bandzie (23)** – program rozrywkowy Polska 2026
**22.00 Gala French Touch 2026** – program rozrywkowy
**23.55 Szklana pułapka 3**
★★★★ – film sensac. USA 1995
Reż. John McTiernan, wyk. Bruce Willis, Jeremy Irons, Samuel L. Jackson
**2.50 Siła rażenia** – film ★★ sensacyjny USA/Wielka Brytania/Rumunia 2006
**4.55 Disco gramy!**

## TVN

**5.00** Zamieszkać na plaży (1) **5.35** Nic straconego **5.40** Uwaga! (8117) **5.55** Ukryta prawda (1519) **6.50** Kuchenne rewolucje: Sierpów – Bistro Zalewajka **7.45** Dzień Dobry TVN – program informacyjno-publicyst. **11.20** Doradca smaku (35) **11.25** Kuchenne rewolucje: Grudziądz, bar „Pierożek” / Kamionki – „Fyrtel Smaków” **13.40** Ukryta prawda (1680, 1681) – serial fabularno-dokum. Polska 2025

**15.45 Młode gliny (68)** – serial krym. Polska 2026
**16.50 Szpital św. Anny (172)** – serial obycz. Polska 2026
**17.55 Detektywi (373)** – serial fabularno-dokumentalny Polska 2026
**19.00 Fakty**
**19.55 Uwaga!** – magazyn
**20.15 Na Wspólnej (4302)** – serial Polska 2026
**20.50 The Floor (11)** – teleturniej
**21.30 Top Model (9)** – reality show
**23.05 Ocean strachu II**
★★ – thriller USA/Niemcy 2006
Reż. Hans Horn, wyk. Susan May Pratt, Richard Speight jr., Niklaus Lange
Szóstka przyjaciół wypływa jachtem w morze świętować urodziny. Zabawa kończy się wspólną kąpielą. Gdy wszyscy są w wodzie, okazuje się, że nikt nie wywiesił drabinki.
**1.10 Nowa Szelągowska (5)**
**2.20 Uwaga!** – magazyn
**2.40 CSI: Kryminalne zagadki Las Vegas (22)**: Bardzo mroczny dom – serial krym. USA/Kanada 2011
**3.40 Młode gliny (44)**
**4.40 Nauka jazdy**

## TVN 7

**6.50** Szkoła (548, 549) **8.45** Ukryta prawda (1417, 1601, 1602) **11.50** W-11 Wydział Śledczy (776-778) **13.55** Detektywi (157) **15.00** Szpital św. Anny (162) **16.00** Szpital (906) **17.00** Sędzia Anna Maria Wesołowska (586) **18.00** Rozwód. Walka o wszystko (37) **19.00** Ukryta prawda (1791) **20.00** Hotel Paradise (37) **21.00** ★★★★ Kwiat pustyni – film biograf. Austria/Fr./Niemcy/W. Bryt. 2009, reż. Sherry Hormann, wyk. Liya Kebede **23.40** ★★★ Masz wiadomość – komedia USA 1998, reż. Nora Ephron, wyk. Tom Hanks **2.15** Hotel Paradise (36)

## TV 4

**6.00** Strażnik Teksasu (13, 14) **7.55** Bogaty dom – biedny dom (113) **8.55** Policjantki i policjanci (708-710) **11.55** Na ratunek 112 (1038, 1039) **12.55** Trudne sprawy (832-834, 1394) **16.55** Łowcy skarbów. Kto da więcej (470) **18.00** Policjantki i policjanci (1477, 1478) **20.05** Uroczysko (295) **20.40** Sprawiedliwi – wydział kryminalny (1074) **21.40** Sprawiedliwi. Trójmiasto (191) **22.45** Opowiem ci o zbrodni (3): Max Czornyj – Gdy pisana nam śmierć **23.10** ★★★ Faceci w czerni 3 – film sf USA 2012 **1.25** Love Island. Wyspa miłości (38) **2.35** Śmierć na 1000 sposobów

## TVP Kultura

**8.25** Tamte lata, tamte dni (87) **9.00** Blisko, coraz bliżej (9) **10.30** ★★★★★ Czterysta batów – dramat Fr. 1959 **12.20** Diabelski instrument – film dok. USA 2015 **14.00** Czterdziestolatek (5) **15.05** ★★★ Głód serca – film obyczaj. Polska 1986 **16.40** Blisko, coraz bliżej: Witajcie w domu. Rok 1921/22 **18.15** Kolekcja (15) **18.30** Informacje kulturalne **18.55** Rawhide (88) **20.00** ★★★★ Śmierć jak kromka chleba – dramat Polska 1994 **22.15** Polski Teatr Tańca – 45 wg. Jacka Przybyłowicza **23.15** Tehachapi

## TV Trwam

**11.10** Mateczniki polskości **11.25** Jestem mamą **11.40** Myśląc historia **11.50** Odnaleźć siebie **12.20** Głos serca (124) **13.05** Przywróceni do życia **13.30** Msza święta z Jasnej Góry **14.20** Muzyczne chwile **14.30** Dom w serce wpisany **15.00** S.O.S. dla Ziemi Świętej **15.50** Ma się rozumieć **16.10** Na zdrowie **16.30** Rozmowy o edukacji **17.00** Po stronie prawdy **18.15** Rozmowy niedokończone **19.20** Odnaleźć siebie **19.30** Bóg z nami **20.20** Różaniec **20.50** Myśląc Ojczyzna **21.00** Apel Jasnogórski

## TVP Sport

**10.20** Piłka nożna: Borussia Dortmund – SV Werder Brema **12.25** (L) Piłka nożna: Siarka Tarnobrzeg – Lech Poznań **14.35** Podsumowanie Mistrzostw Świata w Kanadzie, Meksyku USA **15.15** Pełnosprawni **15.45** Boks: Fiodor Czerkaszyn – Óscar Díaz **16.45** Dzień z Rafałem Majką **17.25** (L) Piłka nożna: Puszcza Niepołomice – Wisła Płock **19.40** Studio **20.25** (L) Piłka nożna: Lechia Gdańsk – Jagiellonia Białystok **23.00** Sportowy wieczór **23.30** Piłka nożna: Bayern Monachium – FC Magdeburg

## TV Puls

**6.00** Policjanci z Miami (16, 17) **8.00** Kobra – oddział specjalny (1, 2) **10.00** Zaklinaczka duchów (61) **11.00** Kotka (61) **12.00** Nie igraj z aniołem (192) **13.00** Wspaniałe stulecie (34) **14.00** Rodzinny interes (27) **15.00** Lombard. Życie pod zastaw (624, 625) **17.00** Rodzinny interes (28) **18.00** Lombard. Życie pod zastaw (1051, 1052) **20.00** ★★★ 57 sekund – film sf USA 2023 **22.05** ★★★ Dzień zagłady – film katastrof. USA 1998 **0.35** ★★ Detektyw Knight: Dzień Niepodległości – film sens. USA 2023

★★★★★ koniecznie ★★★★ zdecydowanie tak ★★★ możesz ★★ nie musisz ★ zdecydowanie nie (L) na żywo

DVB-T stacje dostępne w naziemnej telewizji cyfrowej

# CZWARTEK 29 Października

## TVP 1

**7.00** Msza św. na Jasnej Górze **7.30** Dobre historie (200) **8.00** Serwis Info **8.30** Zaraz wracam (165) **9.05** Ranczo (43): Agent **10.05** Komisarz Alex (39): Krwistoczerwone róże **11.00** Ojciec Mateusz (304): Niewidzialny **12.00** Serwis Info **12.10** Agrobiznes **12.35** To się opłaca (240) **13.00** David Attenborough i tajemniczy świat dźwięków (2): Miłość i rywalizacja **14.00** Splątane losy (77)

**15.00 Serwis Info** – magazyn
**15.10 Reporterzy** – magazyn
**15.35 Gra słów. Krzyżówka**
**16.00 Dziedzictwo (1060)** – serial obycz. Turcja 2020
**17.00 Teleexpress**
**17.25 Jaka to melodia?**
**18.05 Klan (4765)** – telenowela Polska 2026
**18.40 Akacjowa 38 (988)** – serial obycz. Hiszp. 2018
**19.30** 19.30
**19.55 Pytanie dnia**
**20.30 Ojciec Mateusz (458)** – serial krym. Polska 2026
Nowicka otrzymuje od Krzysztofa propozycję powrotu do zawodu księgowej i poprowadzenia finansów jego firmy. Księdza Mateusza odwiedza brat Nowickiej, który zmaga się z kryzysem wiary.
**21.25 Sprawa dla reportera**
**22.25 Czas niedokonany (8)** – serial obycz. Polska 2024
**23.25 Gra z Cieniem (21)** – serial krym. Polska 2026
**0.20 Życzenie śmierci** – film ★★★ sensac. USA/Kanada 2018
**2.15 Magazyn Ekspresu Reporterów**
**3.15 Sprawa dla reportera**

## TVP 2

**5.30** M jak miłość (1870) **6.20** Operacja zdrowie (89) **6.55** Barwy szczęścia (3429) **7.30** Pytanie na śniadanie – program informacyjno-publicystyczny **11.45** Jedzenie ma znaczenie, nauka na talerzu (33) **12.25** Koło fortuny – teleturniej **13.15** Panna młoda (235) – serial obycz. Turcja 2024 **14.05** Va banque – teleturniej **14.35** Na sygnale (945): Oddech smoka – serial obyczajowy Polska 2026

**15.05 La Promesa – pałac tajemnic (509)**
**16.00 Koło fortuny** – teleturniej
**16.35 Familiada** – teleturniej
**17.20 Panna młoda (236)**
Derya zastanawia się, co Beyza robi w salonie Yoncy. Swatka interesuje się Silą. Hancer i Cihan opiekują się Cihanem Gururem. Tymczasem Yonca znęca się nad Beyzą i Gulsum.
**18.15 Va banque** – teleturniej
**18.50 Jeden z dziesięciu**
**19.25 Barwy szczęścia (3429**-odc. powt.**)** – serial Polska
**19.55 Domowe patenty** – felieton
**20.05 Barwy szczęścia (3430)** – serial Polska 2026
**20.40 Postaw na milion**
**21.40 Super Gary. Gotuj z Bosacką! (12)** – magazyn
**22.20 Europa da się lubić – nowe pokolenie (8)**
**23.20 SOR (2)** – serial Polska 2026
**0.00 Obwiniony**
★★★ – thriller W. Bryt. 2023
Reż. Philip Barantini, wyk. Frances Tomelty, Nila Aalia, Chaneil Kular
**1.40 Rodzinka.pl (324)**
**2.15 Peaky Blinders (16)**

## Polsat

**5.40** Telezakupy TV Okazje **6.00** Nowy dzień – program inform.-publicyst. **8.20** Trudne sprawy (1128): Podejrzenie **9.20** Dlaczego ja? (955-957): Osiemnastolatka zniknęła podczas nocowania pod namiotem / Panna młoda chce poznać tajemnicę narzeczonego / Kontrowersyjny reportaż **12.20** Gliniarze Śląsk (41) **13.20** Gliniarze (1026, 1027): Dla Ciebie, Synu / Złoto – serial fabul.-dok. Polska 2024

**15.30 Wydarzenia**
**15.50 Pogoda**
**15.55 Gliniarze (1257)**
**16.55 Gliniarze Śląsk (42)**
**18.00 Pierwsza miłość (4275)** – serial Polska 2026
**18.50 Wydarzenia**
**19.15 Gość „Wydarzeń”**
**19.55 Milionerzy** – teleturniej
**20.30 Nasz nowy dom (381)** – reality show Polska 2026
**21.40 Zdrada (9)**
Zeznanie Bartka to przełom w śledztwie, prokurator ma podstawy do sformułowania aktu oskarżenia. Hubert nie może się z tym pogodzić i wymyśla nowe sposoby, by ratować syna. Żąda, by Eliza przekonała Beatę do odwołania zeznania.
**22.55 W jak morderstwo**
★★★ – kom. krym. Polska 2021
Reż. Piotr Mularuk, wyk. Anna Smołowik, Paweł Domagała, Szymon Bobrowski
**1.10 Kapitan Phillips** – dramat ★★★★ obyczaj. USA 2013
Reż. Paul Greengrass, wyk. Tom Hanks, Catherine Keener, Michael Chernus
**4.05 Kabaretowa Ekstraklasa**

## TVN

**5.05** Zamieszkać na plaży (13) **5.35** Nic straconego **5.40** Uwaga! (8118) – magazyn interwencyjny **5.55** Ukryta prawda (1520) **6.50** Kuchenne rewolucje: Gdynia – Worek mąki **7.45** Dzień Dobry TVN – program informacyjno-publicystyczny **11.20** Doradca smaku (36) **11.25** Kuchenne rewolucje: Pizzeria „Hot Devil Pizza”, Łódź: /Barlinek – „Limba” **13.40** Ukryta prawda (1682, 1683)

**15.45 Młode gliny (69)**
Policjanci zostają wezwani do szpitala przez lwonę, która ma oddać nerkę ciężko choremu ojcu. Bogdan nie pojawił się jednak na zaplanowanej operacji i przestał odbierać telefon.
**16.50 Szpital św. Anny (173)** – serial obycz. Polska 2026
**17.55 Detektywi (374)**
**19.00 Fakty**
**19.55 Uwaga!** – magazyn
**20.15 Na Wspólnej (4303)** – serial Polska 2026
**20.50 The Floor** – teleturniej
**21.30 Kuchenne rewolucje**: Zawiercie, Plackarnia Papaluca
**22.40 Teściowie III**
★★★★ – komedia Polska 2025
Reż. Jakub Michalczuk, wyk. Maja Ostaszewska, Izabela Kuna, Marcin Dorociński, Adam Woronowicz
**0.20 Zbliżenie. Mówię Wam podcast (4)**
**1.15 CSI: Kryminalne zagadki Las Vegas (1)**: 73 sekundy – ser. krym. USA/Kan. 2011
**2.15 Uwaga!** – magazyn
**2.35 Down the road (2)** – serial dok. Polska 2026

## TVN 7

**6.50** Szkoła (551, 552) **8.45** Ukryta prawda (1418, 1603, 1604) **11.50** W-11 Wydział Śledczy (779-781) **13.55** Detektywi (158) **15.00** Szpital św. Anny (163) **16.00** Szpital (907) **17.00** Sędzia Anna Maria Wesołowska (587) **18.00** Rozwód. Walka o wszystko (38) **19.00** Ukryta prawda (1792) **20.00** Hotel Paradise (38) **21.00** ★★★ Ocean's 8 – kom. sens. USA 2018, reż. Gary Ross, wyk. Sandra Bullock, Cate Blanchett **23.25** Taskmaster (9) **0.25** ★★★ Transformers: Wiek zagłady – film sf USA/Chiny 2014, reż. Michael Bay, wyk. Mark Wahlberg **3.45** Hotel Paradise (37)

## TV 4

**6.00** Strażnik Teksasu (15, 16) **7.55** Bogaty dom – biedny dom (114) **8.55** Policjantki i policjanci (711-713) **11.55** Na ratunek 112 (1040, 1041) **12.55** Trudne sprawy (835-837, 1395) **16.55** Łowcy skarbów. Kto da więcej (471) **18.00** Policjantki i policjanci (1478, 1479) **20.05** Uroczysko (296) **20.40** Sprawiedliwi – wydział kryminalny (1075) **21.40** Sprawiedliwi. Trójmiasto (192) **22.45** Opowiem ci o zbrodni (4): Joanna Opiat-Bojarska – Linia obrony **23.10** ★★★★ Pan i władca: Na końcu świata – film przyg. USA 2003 **2.20** Love Island. Wyspa miłości (39)

## TVP Kultura

**9.00** Blisko, coraz bliżej: Witajcie w domu. Rok 1921/22 **10.40** ★★★ Głód serca – film obyczaj. Polska 1986 **12.15** Reżyserzy (10) **13.35** Czterdziestolatek (6) **14.40** ★★★★ Jańcio Wodnik – dramat Polska 1993 **16.35** Blisko, coraz bliżej (11): U Pasterników wesele. Rok 1926 **18.00** Kulturalni (42) **18.55** Rawhide (89) **20.05** ★★★ Na ostrzu szpady – film przyg. Fr./Wł./Niemcy 1997 **22.25** Hala odlotów (206) **23.25** ★★★ Dopiąć celu – film sens. Fr. 1983 **1.30** ★★★★ Śmierć jak kromka chleba – dramat Polska 1994

## TV Trwam

**12.20** Wykłady naukowe **13.00** Edmund – przyjaciel dzieci i wszystkich ludzi **13.30** Msza święta z Jasnej Góry **14.20** Muzyczne chwile **14.30** Cysters **15.00** Po stronie prawdy **15.50** Ma się rozumieć **16.10** Z wędką nad wodę w Polskę i świat **16.35** Sól Ziemi **17.05** Akademia pro-life **17.15** Muzyczne chwile **17.30** Odpowiedzialni za Kościół **18.15** Rozmowy niedokończone **19.25** Rodzinny Ogród Zoologiczny „Królestwo Stworzenia” **20.20** Różaniec **20.50** Głos Polski **21.00** Apel Jasnogórski

## TVP Sport

**10.20** Piłka nożna: Bayern Monachium – FC Magdeburg **12.25** (L) Piłka nożna: Avia Świdnik – Radomiak Radom **14.40** Maraton we Frankfurcie **15.30** Niezwykłe historie Biało-Czerwonych **16.00** Piłka nożna: Mistrzostwa Świata kobiet do lat 20 **16.45** Zamknąć krąg. Odbudowa Polonii Warszawa **17.25** (L) Piłka nożna: Polonia Warszawa – Korona Kielce **19.40** Studio **20.25** (L) Piłka nożna: Odra Opole – Śląsk Wrocław **23.00** Sportowy wieczór **23.30** Piłka nożna: Liga Mistrzów UEFA: HB Køge – FC Barcelona Femení

## TV Puls

**6.00** Policjanci z Miami (17, 18) **8.00** Kobra – oddział specjalny (2, 3) **10.00** Zaklinaczka duchów (62) **11.00** Kotka (62) **12.00** Nie igraj z aniołem (193) **13.00** Wspaniałe stulecie (35) **14.00** Rodzinny interes (28) **15.00** Lombard. Życie pod zastaw (626, 627) **17.00** Rodzinny interes (29) **18.00** Lombard. Życie pod zastaw (1052, 1053) **20.00** ★★ Koszmarna noc – film sens. USA 2019 **22.05** ★★★ Zły porucznik. Miejsce akcji: Nowy Orlean – film sens. USA 2009 **0.20** ★★★★ Mr. Brooks – thriller USA 2007

★★★★★ koniecznie ★★★★ zdecydowanie tak ★★★ możesz ★★ nie musisz ★ zdecydowanie nie (L) na żywo

DVB-T stacje dostępne w naziemnej telewizji cyfrowej

REG

eprasa.pl 6557f6f85e

## Twoje ogłoszenie ukaże się na tym terenie

## »Punkty ogłoszeń blisko Ciebie

**POWIAT ŁUKOWSKI**

**Łuków**
- Redakcja ul. Kwiatkowskiego 5
- Ubezpieczenia Jakar, Iwona Zaniewicz, ul. Staropijarska 2A
- Serwis komputerowy, os. Unitów Podlaskich 17 (piwnica sklepu Stokrotka)
- Ubezpieczenia Marek Małkiński, al. Tadeusza Kościuszki 29 A
- Punkt Kurierski PAKERSI ul. Browarna 35/1, Łuków

**Wojcieszków**
- Sklep Wielobranżowy i Kwiaty Iwona Burdach, Pl. Próchniewicza 5

**Trzebieszów**
- Sklep Agrotop Jerzy Płudowski, Trzebieszów Drugi 45

**Serokomla**
- Części Samochodowe Sławomir Sobiecki ul. Kleeberga 37

**POWIAT RADZYŃSKI**

**Radzyń:**
- Redakcja Plac Wolności 11
- Ubezpieczenia Krzysztof Hryciuk, ul. Dąbrowskiego 15
- Brylancik ul. Ostrowiecka 20
- Ubezpieczenia Pogoda ul. Ostrowiecka 17

**Wohyń**
- Kwiaciarnia Barbara Podgajna ul. Średnia 28

**POWIAT PARCZEWSKI**

**Parczew**
- Ubezpieczenia i Nieruchomości Edward Ochnik, ul. Nowa 8
- PH Ola Anna Abramiuk ul. Kolejowa 1

**Milanów**
- Lewiatan ul. Szkolna 20

**Sosnowica**
- Groszek Jarosław Mazurek ul. Wojska Polskiego 87

**POWIAT LUBARTOWSKI**

**Lubartów**
- Redakcja ul. Ks. Szulca 1
- Lombrard Karat ul. Lubelska 33

**Kamionka**
- Sklep Karolina ul. Lubartowska 12

**Ostrów Lubelski**
- Witex Witold Barszcz ul. Żabia 2

**Ostrówek**
- Sklep Korona, Ostrówk Kolonia 12

**Kock**
- Ubezpieczenia Tomasz Przeworski, ul. Piłsudskiego 17 (obok Stokrotki)
- Ubezpieczenia Tomasz Przeworski, ul. Kleeberga 10 (obok Biedronki)

**Jeziorzany**
- Dom Handlowy Anna Blicharz ul. Rynek 24

**Michów**
- Komis Bogusława Staniak ul. Rynek I 21

**POWIAT ŁĘCZYŃSKI**

**ŁĘCZNA**
- BIURO UBEZPIECZEŃ - ZOFIA OSAK, ul. Targowa 14

**Cyców**
- Ubezpieczenia Kamila Bednaruk-Sadlak, ul.Chełmska

**POWIAT BIALSKI**

**Biała Podl.**
- Punkt Opłat Mariusz Maksymiuk ul. Piłsudskiego 12

**Międzyrzec**
- Sklep papierniczo-zabawkowy Krzysztof Grzeszczyk ul. Targowa 6 (hala targowa)
- Ubezpieczenia JAKAR Tomasz Zaniewicz ul. Żelazna 4

**POWIAT OPOLSKI**

**Opole Lubelskie**
- MiR Ubezpieczenia ul. Lubelska 16/11 (obok PKO S.A.)
- RS Control Stacja Kontroli Pojazdów ul. Willowa 22 (obok mleczarni)

**Poniatowa**
- MiR Ubezpieczenia ul. 1 Maja 15/1 (obok policji)

**POWIAT PUŁAWSKI**

**Kurów**
- Biuro Ubezpieczeń Łukasz Piłat, ul. Głowackiego 1/18 (przy sklepie Dino)

**POWIAT BIŁGORAJSKI**

**Biłgoraj**
- "Pikul Media" Przemysław Pakuła, ul. Armii Kraków 84, 23-400 Biłgoraj

## HOROSKOP

**BARAN**
Wykorzystasz doświadczenia z przeszłości, by uniknąć podobnych błędów. Przed Tobą tydzień ważnych decyzji i nowych wyzwań. W miłości warto dać komuś drugą szansę.

**BLIŹNIĘTA**
Zdobędziesz informacje, które pomogą Ci ruszyć z miejsca. Twoja ciekawość świata przyniesie korzyści. W relacjach nie bój się pokazać prawdziwych emocji.

**LEW**
Przeprowadzisz rozmowę, która może zmienić układ sił. Twoja pewność siebie zrobi wrażenie, ale pamiętaj o kompromisie. Weekend przyniesie dobrą wiadomość.

**WAGA**
Zainwestujesz w relację lub pomysł, który daje Ci radość. Tydzień sprzyja współpracy i budowaniu porozumienia. Nie lekceważ własnych talentów.

**STRZELEC**
Otworzysz się na możliwość, której wcześniej nie brałeś pod uwagę. To czas odkrywania nowych zainteresowań i kontaktów. Szczęście sprzyja odważnym pomysłom.

**WODNIK**
Stworzysz coś wyjątkowego dzięki swojej wyobraźni. Nowe pomysły mogą przynieść korzyści w przyszłości. Warto słuchać osób, które mają inne spojrzenie.

**BYK**
Rozważysz zmianę, która może poprawić Twoją sytuację zawodową. Nie spiesz się jednak z ostatecznym wyborem. W domu znajdziesz więcej spokoju niż wcześniej.

**RAK**
Odnajdziesz równowagę po intensywnym czasie. To dobry moment na odpoczynek i odbudowę energii. Ktoś bliski okaże Ci wsparcie w ważnej sprawie.

**PANNA**
Zrealizujesz zadanie wymagające cierpliwości i dokładności. Twoje starania zostaną zauważone. Warto znaleźć czas na aktywność, która poprawia samopoczucie.

**SKORPION**
Przełamiesz ograniczenie, które długo Cię zatrzymywało. Nowa perspektywa pozwoli spojrzeć na problem inaczej. W uczuciach możliwe głębsze zrozumienie.

**KOZIOROŻEC**
Dopilnujesz szczegółów i dzięki temu unikniesz komplikacji. Twoja dokładność będzie największym atutem. W relacjach postaw na więcej ciepła.

**RYBY**
Poczujesz przypływ inspiracji i chęć rozpoczęcia czegoś nowego. Intuicja wskaże Ci właściwy kierunek. W relacjach pojawi się więcej bliskości i zrozumienia.

## POGODA

(temperatura dzień/noc, zachmurzenie, prędkość i kierunek wiatru, ciśnienie)

| WT | ŚR | CZW | PT | SOB | NIEDZ | PN |
|---|---|---|---|---|---|---|
| 12 / 9 | 14 / 8 | 15 / 8 | 16 / 8 | 15 / 8 | 14 / 7 | 11 / 6 |
| 16 km/h | 19 km/h | 19 km/h | 13 km/h | 13 km/h | 26 km/h | 27 km/h |
| 1024 hPa | 1022 hPa | 1022 hPa | 1023 hPa | 1019 hPa | 1014 hPa | 1016 hPa |

godz. 07:02 **WTOREK 20 PAŹDZIERNIKA** godz. 17:27

godz. 6:12 **PONIEDZIAŁEK 26 PAŹDZIERNIKA** godz. 16:15

REG

## » JAK NADAĆ OGŁOSZENIE

**1 Na kuponie**
Kupon należy dostarczyć do redakcji lub punktu przyjmowania ogłoszeń.

**2 W punkcie nadawania ogłoszeń**
Koszt jednorazowej publikacji ogłoszenia wynosi **10 zł,** w przypadku usług **15 zł.**

**3 SMS**
**Wyślij sms na numer 79567**
**w treści wpisz:** WL. oraz treść ogłoszenia.
**Koszt smsa to 11,07 zł (z Vat)**
**Przykład:** wl.sprzedam audi A4, 96 r., benzyna, gaz
**UWAGA:** używanie polskich znaków np, ą, ż, ó powoduje skrócenie liczby znaków w smsie (zależne od operatora sieci)

### KUPON NA OGŁOSZENIA BEZPŁATNE

(ważny do 02 . 11. 2026 r.)

Dotyczy sprzadaży jednej rzeczy do 1000 zł lub oddania za darmo

kategoria: ..... treść: .....

.....

..... .....

Cena ..... miejscowość ..... tel.: .....

**Warunkiem publikacji ogłoszenia jest czytelne wypełnienie wszystkich rubryk**

eprasa.pl 6557f6f85e

## NIERUCHOMOŚCI

### SPRZEDAM DZIAŁKĘ, POLE, GOSPODARSTWO

**SPRZEDAM** grunt rolny 1,49 ha we wsi Brzostówka Tel. 501715339

**SPRZEDAM** LAS, pow. 8ha, Grabowce Dolne koło Ryk Tel. 500-134-693

**SPRZEDAM** DZIAŁKĘ nr 473/1 w Nowodworze koło Ryk, pow. 0,5 ha, w drodze (asfaltowa): en.ele., woda, światłowód Tel. 500-134-693

**DZIAŁKI** budowlane w Szczekarkowie, gm. Lubartów. Tel. 789 244 885

**SPRZEDAM** łąki pole i las ogółem 3,21h Ostrówki Gmina Wohyń Tel. 516898743

**SPRZEDAM** działkę budowlaną o pow. 51a, szer. 27m i dł. 202m. Wólka Zawieprzycka, gm. Serniki. Tel. 884377129

**SPRZEDAM** działkę pod budowę 24 ary, blisko drogi, uzbrojona Cichostów 45 Tel. 692 171 673

**SPRZEDAM** działkę pod budowę 24 ary, blisko drogi, uzbrojona Cichostów 45 Tel. 692 171 673

**SPRZEDAM** dwie działki budowlane 15 arowe, Kolonia SkrobówTel. 781 578 617

**SPRZEDAM** DZIAŁKĘ w Nowodworze koło Ryk, pow. 0,5 ha, w drodze: en.ele., woda, światłowód Tel. 500 134 693

**SPRZEDAM** działkę budowlaną w Andrzejówce, z pozwoleniem na budowę, 68 ar. Tel. 535009331, 665490932

**SPRZEDAM** DZIAŁKĘ BUDOWLANĄ 14 ARY, BIŁGORAJ Tel. 607 220 782

**SPRZEDAM** działkę rolną częściowo pod zabudowę o pow. 2,20 ha w Żabikowie Tel. 601 226 081

**SPRZEDAM** działkę o pow. 1,22 ha prostokąt ok. 66 m x 195 m. Może być pod zabudowę, ogrodnictwo, rzemiosło. Radzyń Podl. ul. Zielona , szybki dojazd ul Lubelską. C 44 zł/ m2 C 535 tysTel. 662 220 861

### LOKALE, OBIEKTY GOSPODARCZE

**SPRZEDAM** czynny tartak i halę magazynową w Wohyniu (baza SKR) Tel. 604 202 081

### SPRZEDAM DOM

**SPRZEDAM** Dom, osiedle przed szpitalem, działka 646 m2, dom parterowy z użytkowym poddaszem, podpiwniczony z garażem, kuchnia kaflowa-,ocieplony, ogrzewanie gazowi i tradycyjne węglowa.Tel. 791992754

**DOMY w zabudowie szeregowej Dąbrowica k. Biłgoraja. Tel. 451 688 060, 661 522 882**

**SPRZEDAM** dom drewniany oszalowany 9x5 k/ParczewaTel. 452484689

### SPRZEDAM MIESZKANIE

**SPRZEDAM** 3 pokojowe mieszkanie 63m2 na 3 piętrze, przy ul. 3 maja 61 Cena do uzgodnienia Tel. 660 108 546 Biłgoraj

### MAM DO WYNAJĘCIA, WYDZIERŻAWIENIA

**WYNAJMĘ** mieszkanie na parterze o pow. 52 m2 Radzyń Podl. ul Kocka. Bliższe informacje pod numerem Tel. 501396931

**GARAŻ** ul. Komorowskiego ( przy Pychotce ) Tel. 666137605

**SPRZEDAM** LAS, pow. 8ha, Grabowce Dolne koło Ryk, Tel. 500 134 693

## MOTORYZACJA

### PRZYCZEPKI

**PRZYCZEPA** kempingowa Adria, 4m. 6000zł. Tel. 789 244 885

### CITROEN

**SPRZEDAM** CITROEN C4 PICASSO; BIAŁA PODLASKA; CENA 1000ZŁTel. 602571846

### DAEWOO

**SPRZEDAM** Daewoo Lanos SX 1998r poj. 1.6 benzyna, 106KM, pierwszy właściciel, 2 komplety kół. Cena do uzgodnienia Tel. 608 438 486

### FIAT

**AUTO** FIAT 126P; BIAŁA PODLASKA; CENA 1000ZŁTel. 602571846

### FORD

**AUTO** FORD FOCUS; BIAŁA PODLASKA; CENA 1000ZŁTel. 602571846

### MOTOCYKLE/ SKUTERY

**JAWA** 1962r. Wersja szwedzka militarna. Tel. 789244885

**SUZUKI** Intruder 800 1996r. Po serwisie, 41000 km przebiegu. Szczekarków. 10500zł. Tel. 789244885

### VOLKSWAGEN

**VW** Lupo 1.2 diesel, oszczędny 4l/ 100 km w oryginalnym lakierze, bez rdzy 1 właściciel czysty zadbany Cena 1000 zł Tel. 791 510 087

**AUTO** VOLKSWAGEN POLO; BIAŁA PODLASKA; CENA 1000ZLTel. 602571846

**SPRZEDAM** vw GOLF II,rok 1992, benzyna+ gaz, powiat radzyński, Tel. 668436476

### SKODA

**SPRZEDAM** Skodę Octavię 2,0 TDI rok 2019, przebieg 146 tyś. Michów. Stan idealnyTel. 605288379

**SPRZEDAM** Skodę Fabię 1.2 z 2004r, stan idealny, przebieg 211 tys. serwisowany na bieżąco, garażowany. Cena 9 200 zł do negocjacjiTel. 607615176

### RENAULT

**AUTO** RENAULT SCENIC; BIAŁA PODLASKA; CENA 1000ZŁTel. 602571846

### OPEL

**OPEL** Frontera Sport 1994 r Benzyna + Gaz 2.0, hak, stan dobry. Cena do uzgodnienia. Bliższe informacje pod numerem Tel. 608438486

### CZĘŚCI

**SPRZEDAM** felgi stalowe, rozstaw 4x100 Opel, Daewoo. Lubartów. 20zł/szt. Tel. 667029835

**SPRZEDAM** części mechaniczne i blacharskie do samochodu Wołga 24 i Fiat 127, cena 990 zł Tel. 691 264 538

**SPRZEDAM** opony do samochodu ciężarowego bieżnik budowlany, KORMORAN 315/80/22,5, głębokość bieżnika 95%, dziesięcioletnie, cena 950 zł. Łuków Tel. 600 035 040

**ALUFELGI** 16" 5x112 do Audi z ładnymi oponami zimowymi Continental 225x55x16 4 szt. kpl. stan bardzo dobry, cena 990 zł, ok. AdamowaTel. 604891618

**KOMPLET** kół Passat Radiolne 195 x 65 R 15 95 A 90% bieżnika Cena 650 pln Tel. 791510087

**SPRZEDAM** koła opony zimowe 195x15x65, felgi aluminiowe na 5 śrub. Okolice Kamionki. 550zł. Tel. 727510935

**SPRZEDAM2** nowe amortyzatory do mercedesa 410 i niektóre części do mercedesa 124 tylna ława do mercedesa 124 oraz przedni zderzak do mercedesa c klasa cena 150 zł Tel. 604 544 479

### INNE

**SPRZEDAM** opony zimowe BRIDGESTONE 235X45X18, 4szt. w dobrym stanie cena za kpl. 200 zł. do negocjacji. Okolice Krzywdy. Tel. 604891618

**SUBARU** Forester, diesel, 2016r. 42000zł - do uzgodn. Tel. 789244885

**SPRZEDAM** skuter, 696258225

## ROLNICZE

### INNE

**ZBIERACZ** liści zaczepiany do traktorka , kosiarki 2025 wym 170 x 105 x 60 Cena 1000 zł Tel. 791510087

**SZUFLO** łycha niemiecka od bobcata solidna do wykorzystania TUR maszyna itp. Cena 1000 zł Tel. 791510087

**WÓZ** żelaźniak plus połowa drugiego komplet do małego remontu. Okazja 520 zł Tel. 791510087

**SZUFLO** łycha niemiecka od bobcata solidna do wykorzystania TUR maszyna itp. Cena 1000 zł Tel. 791510087

**BECZKA** stalowa 200 l na paliwo z obręczami do zrzucania stan bdb Cena 160 zł Tel. 791510087

**SPRZEDAM** zrzuty poroża łosia skandynawskiego. Tel. 789 244 885

### KUPIĘ

**SKUPUJĘ** świeże kasztany. Kozłówka. 1,20zł/kg. Tel. 693064406

**ZAKUPIĆ** ciągnik Władimirec T 25 lu C 330 oraz siewnik zbożowy, glebogryzarkę, rozrzutnikTel. 506646298

**KUPIE** ziemię orną w gm. Milanów kl 1-4 100tys/he, kl 5-6 80 tys /he. Tel. 512 340 950

**KUPIĘ** TALERZÓWKĘ, glebogryzarkę, kopaczkę, siewnik, agregat, ciągnik z turem, przyczepę, żmijkę do zboża Tel. 783 154 031

**PILNIE** KUPIĘ każdy sprzęt ciągnik rolniczy, kombajn ziemniaczany sadzarkę sortownik, kopaczkę, glebogryzarkę talerzówkę prasę, przyczepę, wywrotkę, rozsiewacz RCW, gniotownik wialnię Tel. 512 598 054

**KUPIĘ** PRASĘ kostkującą, rolującą, siewnik, przyczepę, talerzówkę, glebogryzarkę,ciągnik z napędem i mały, kombajn zbożowy, ładowarka teleskopowa sprawne i uszkodzone, owijarkę do bel Tel. 503 643 162

### PŁODY ROLNE

**SPRZEDAM** owies i pszenżyto. Okolice Kamionki. Tel. 727 510 935

**SPRZEDAM** siano w belach.Tel. 508028553

**SPRZEDAM** zboża na siew jesienny , rok po C.N. pszenica Provison i Gentelman wysokobiałkowa oraz sprzedam pszenżyto Belcanto . SamoklęskiTel. 506196863

**SPRZEDAM** mąkę pszenną bezglutenową i wysokobiałkową,obie mąki są dobre do gotowania i pieczenia,sprzedam gorczycę z domieszką gryki na poplon.Samoklęski.Tel. 506196863

### SPRZĘT

**SPRZEDAM** prasę rolującą Simpa 1221 + walcowo łańcuchowa rok prod. 2019, centralne smarowanie łańcuchów, punktowe smarowanie łożysk. Sprzedam drzewo opałowa suche rąbane.Tel. 669031013

**SPRZEDAM** silniki elektryczne od 3 kW - 4 kW i większe wiertarkę stołową WS 15 i liny stalowe. Tel. 603 346 594


**UBOJNIA ZWIERZĄT RZEŹNYCH** SP. ZO .O.

*B.M. DOBROWOLSKIE*

- skup bydła
- byki
- jałówki
- dorosłe
- skup koni

Kom. 511 660 072, 502 690 528
tel/ fax +48 25 797 41 38
e-mail: ubojniadobrowolska@o2.pl
Stare Kobiałki 106 21-450 Stoczek Łukowski


**SPRZEDAM** wóz konny przystosowany do ciągnika, ładna skrzynia 1300 zł. ŁukówTel. 600035040

**SPRZEDAM** rozrzutnik dwuosiowy, silnik elktr. 5,5 kW, opryskiwacz zawieszany 400 l, rury ocynk fi 65 7 szt., rury czarne fi 50 7 szt., rozrusznik 24 V, tłoki do wywrotki, opony z piastami 10x15, cena do uzgodnieniaTel. 667500277

**SPRZEDAM** glebogryzarka 1,65m, rozrzutnik jednoosiowy, Władymirec T25, opryskiwacz 400L, krajzega, młynek do zboża elektryczny.Tel. 509832339

**KABINA** oryginalna stary typ do C 328 szklona wokół, podnoszony dach w bdb stanie komplet. Cena 1000 zł Tel. 791510087

**KABINA** oryginalna stary typ do C 328 szklona wokół, podnoszony dach w bdb stanie komplet. Cena 1000 zł Tel. 791510087

**SPRZEDAM** ciągnik Ursus C355, cena do uzgodnienia, 787779996Tel. 787779996

**SPRZEDAM** Ciągnik T-25 1985r, 3470 mtg ; pługi 2; kultywator 14; brony 4; opielacz ciągnikowy - zestaw, przyczepa 2,5 t c. 20.000 Ostrów Lubelski Tel. 792173140

**SPRZEDAM** sprzęt rolniczy: opryskiwacz pilmet 400 l, waga 1000 kg, siewnik nawozowy kos, stół wibracyjny z formą (kratka), pług 2 skibowy. taśmociąg 10 m Tel. 608438486

**SPRZEDAM** pługi grudziądz dwójki, rozsiewacz do nawozu lejek strumyk 400. Tel. 503 313 845

**SPRZEDAM** Kabinę do ciągnika C-330 cena 950 zł .Wohyń 21-310Tel. 668401215

**SPRZEDAM** PRZYCZEPĘ samo zbierającą w cenie złomu użytkowego, do negocjacji . CycówTel. 507690115

**SPRZEDAM:** PŁUG 2 skibowy grudziądzki. Cena 999,00 . Cyców Tel. 507 690 115

**SPRZEDAM** piłę spalinową Husgvarna 450. Do remontu, brak wolnych obrotów. Okolice Kamionki. 727 510 935

**SPRZEDAM** starą młocarnię-200zł i starą wialnię-100zł. Tel. 660232085

**GLEBOGRYZARKA** spalinowa Honda 5,5 KM noże kute regulowane z Niemiec stan bdb solidna. Cena 1000 zł Tel. 791510087

**SPRZEDAM** części do C330, obudowa zwolnicy, pochwa, głowica, klawiatura, filtr paliwa, kolektor wydechowy, rozdzielacz wywrotu przyczepy, cena od 100 zł, okolice Parczewa tel. 505-098-743Tel. 505-098-743

**SPRZEDAM** oryginalny wózek pod silnik spalinowy S231, S1HC102 na dwóch kołach jezdnych oraz części do tych silników, okolica Parczewa tel. 505098743Tel. 505098743

**KUPIĘ** silnik do Ursusa c328, c328 oraz używaną pompę wody w obudowie aluminioej do silnika C328, C325Tel. 505098743

**KUPIĘ** Nowe tuleje i tłoki do silnika Ursus c325 oraz inne części tego UrsusaTel. 505098743

**SPRZEDAM** części do C360 felga tylna, obudowa zwolnicy, zaczep tylny górny i dolny, misa olejowa, belak przedniej osi, sprzegło oraz inne cena od 150 zł, oklice ParczewaTel. 505098743

**SPRZEDAM** sortownik do ziemniaków, opryskiwacz, rozsiewacz motyl, glebogryzarka, talerzówka 16, kosiarkę rotacyjną, przyczepa wywrotka, kombajn Anna. Likwidacja gospodarstwaTel. 516496134

**SPRZEDAM** ziemniaki jadalne i paszowe, śrutownik bijakowy z silnikiem 11 kw, pługi 2ki Grudziądz, siewnik poznaniak, obsypnik, siewnik do nawozu lejek, worki typ big bag, wialnia do czyszczenia zbożaTel. 517 642 344

**SPRZEDAM** pług vogel czteroskibowy obrotowy w bardzo dobrym stanieTel. 5128933527

**SPRZEDAM** agregat talerzowy 3 metrowy z wałem w bardzo dobrym stanieTel. 512893527

**BRONY** ciągnikowe trzy przęsła, śrutownik na kamień, sprzedam piec na pelet używany Ekogreń 2,5 kwTel. 516898743

**ROZRZUTNIK** obornika jednoosiowy, malowany. Więcej informacji pod nr Tel. 698001820

**SPRZEDAM** siewnik do zboża, maszyna do produkcji kaszy gryczanej, przyczepa sztywna, pługi pięcio i dwuskibowe, głębosz, dmuchawa do zbożaTel. 602 467 753

REG

eprasa.pl 6557f6f85e

**OPAŁ** SOSNOWY CIENKI 150ZŁ/M; SŁOMA I SIANO W CIUKACH I BELACH; KOSIARKA BIJAKOWA NOWA; WAŁKI DO KULTYWATORA NOWE; PRZYCZEPA NIEMIECKA; KOPACZKA KONNA; CIELAKI JAŁÓWKI; KOMBAJN „BIZON"; KOMBAJN „SAMPO" 500Tel. 502243030

**BRONY** TRÓJKI 650ZŁ; PŁUGI TRÓJKI 800ZŁ; KULTYWATOR; PAJĄK DO SIANA 450 ZŁ; KOMBAJN ZBOŻOWY „SAMPO 500"; WC NA BUDOWĘ UŻYWANE DREWNIANE; PŁUGI DWÓJKI; CIELAKI (JAŁÓWKI)Tel. 502243030

**KUPIĘ** TALERZÓWKĘ, glebogryzarkę, kopaczkę-,siewnik, agregat, ciągnik z turem, przyczepę, żmijkę do zbożaTel. 783 154 031

**CIĄGNIKI** SAM na silniku 7 KM - 2500 zł i 15 KM - Podzespoły Star, silnik CH 102, 15 - konny, cena 4500 zł do negocjacji Lubartów, dzwonić po godz. 13Tel. 885 906 421

**KUPIĘ** WSZYSTKIE CIĄGNIKI, PRASY, ŁADOWARKI, PRZYCZEPY, KOMBAJNY, MASZYNY, CASE, DEUTZ-FAHR, RENAULT, SAME, ZETOR, URSUS, PRONAR, MTZ, T25, SIPMA, KRONE i inne także uszkodzone Tel. Tel. 665 207 084

**KUPIĘ** C-330. T-25 kombajn Anna lub inne, może być do remontu i bez prawa rejestracji, przyczepę wywrotkę oraz każdy sprzęt rolniczy, rozsiewacz motyl, dobrze zapłacę gotówka od rękiTel. 576 922 246

**SPRZEDAM** opryskiwacz sadowniczy sleza z malym wentylatorem Tel. 601 478 182

**SPRZEDAM** truskawki hanoye wolne od chorob, pieknie ukorzenione Zosin 0, 40gr Tel. 604 193 425

**SPRZEDAM** slome w belach.Tylko wlasny transport.Cena 70 zl szt. Kock Tel. 725 434 901

**SPRZEDAM** silnik 7 i 5 kw wage gospodarcza srutownik krajzege osie do szlifierki Tel. 693 316 714

**SPRZEDAM** 5m drzewa debowego suchego.Tel. 698 451 130

## ZWIERZĘTA

**RZEŹNIA kupi bydło pourazowe do uboju z konieczności. Tel. 511 075 866 , 662 396 670**

**SPRZEDAM** gołębie pawiki żółte widyny, krymki i bajkdety Glinny Stok Tel. 733798711

**SPRZEDAM** daniele do dalszej hodowli lub na ubój. Samce, samice, młodzież do 6 miesięcy, Uścimów Tel. 602 467 753

REG

## MEDYCZNE

**SPRZEDAM** nowy elektryczny wózek inwalidzki „POWER TIM". 3200zł. Tel. 696992515

**WÓZEK** inwalidzki sprowadzony z USA ze specjalnych bardzo wytrzymałych stopów stali do 140 kg wagi nowy!! Tel. 791510087

**SPRZEDAM** wózek inwalidzki elektryczny 3 kołowy stan b.dobry model LUXXON 3800 cena do uzgodnienia ParczewTel. 721665009

## HOBBY

**SPRZEDAM** rower młodzieżowy mało używany w dobrym stanie cena 300 zł Parczew Tel. 604 544 479

**SPRZEDAM** ponton 4 osob. Aqua Marina, nowy, dł. 2.95m. Tel. 789244885

## ART. DZIECIĘCE

**SPRZEDAM** dużego konia na biegunach. Okolice Lubartowa. Tel. 789244885

## DOM

### » MATERIAŁY BUDOWLANE

**SPRZEDAM** deski dębowe 2 cale i 1,5 cala Tel. 690662399

**KROKWIE** murłaty 8-7 m sezonowane deska 5-4 cm Tel. 661453227

**SKRZYDŁA** drzwiowe wewnętrzne prawe pełne 70,lwe 80 do przeszklenia-,70zł szt Parczew Tel. 604 544 479

### » INNE

**BRAMA** przesuwana od ślusarza solidna Cena 1000 zł Tel. 791510087

**BRAMA** przesuwana od ślusarza solidna Cena 1000 zł Tel. 791510087

**GRZEJNIK** energooszczędny na podczerwień, termostat, 2 zakresy grzania, pilot, roczny nie używany b. ładny na gwarancji. C 1000 zł Tel. 791510087

**ŻYRANDOL** mosiężny na 12 żarówek Księstwo Warszawskie, antyk ciężki b. ładny 1000 złTel. 791510087

**PRZĘSŁO** ogrodzeniowe metalowe 250 cm x 160 cm z kątownika w środku siatka ocynk solidna Cena 160 zł Tel. 791510087

**GRZEJNIK** CO typu PURMO stalowy z głowicą 3 letni 100 cm x 60 Cena 220 zł Tel. 791510087

**SPRZEDAM** stary niemiecki zegar ścienny Becker. Lubartów. Tel. 789 244 885

**SPRZEDAM** meble ogrodowe,z technorattanu ,używane różne rodzaje Tel. 510 336 170

**DREWNO** opałowe suche olcha, brzoza. Więcej informacji pod Tel. 698001820

**SPRZEDAM** drewno opałowe, sosnowe w wałkach i łupane. Biłgoraj.Tel. 504096450

## USŁUGI

### » BUDOWA, REMONT

**UKŁADANIE** kostki brukowejTel. 501 956 111

**MALOWANIE** DACHÓW Tel. 516 964 592

**MALOWANIE** dachów. Tel. 604 217 219

### » AGD

**SPRZEDAM** płytę indukcyjna z okapem. 250zł. Lubartów. Tel. 660 232 085

**SPRZEDAM** 3 szt zlewozmywaki,1 ze stali kwasoodornej używany 60x100cm z baterią i syfonem cena 170zł,blaszany podwójny nowy 80x60cm cena 100zł,żeliwny pojedyńczy nowy 50x40 cena 100zł Tel. 604 544 479

### » URZĄDZENIA

**SPRZEDAM** spawarkę transformatorową do dużych robót spawalniczych oraz nowy migomat, Lubartów Tel. 691 264 538

**PIEC** CO na drzewo i węgiel 120m.Cena 5000zl. Tel. 694 966 771

**SPRZEDAM** kosiarkę elektryczną z koszem. 150zł. Lubartów. Tel. 660232085

**SPRZEDAM** piec CO5w dobrym stanie , z osprzętem , dmuchawa , pompa, ciąg kominowy, rury , podłączenie do siły. Cena za całość 1000zł.Tel. 698631749

**ŁUPARKE,RĘBAK,** WIDLAK CIĄGNIKOWY, BIŁGORAJTel. 607220782

**OKLEJARKA** do obrzeży meblowych MSU - 45 Cena do ustalenia; Frezarka do obrzeżny meblowych EKONO Jaroma Cena do ustalenia Tel. 606 141 210

### » MEBLE

**SPRZEDAM** meble młodzieżowe 250zł. Biurko 120zł. Lubartów. Tel. 660 232 085

**SPRZEDAM** stół dębowy, okrągły. Wym. 110cm, po rozłożeniu 160cm. 450zł. Tel. 660 232 085

**SPRZEDAM** biurko „ala" sekretarzyk. Tel. 789244885

**SPRZEDAM** stół rozkładany plus 4 miękkie krzesła. Tel. 789244885

## Znajdź pracę ze Wspólnotą

**SZUKAM** murarzy, tynkarzy, sprzedawcę-magazynier materiałów budowlanych części maszyn rolniczych może być osoba niepełnosprawna, zapewniam mieszkanie, znajomość obsługi komputera Tel. 501 244 365

**POSZUKUJĘ**
murarzy praca na terenie Łukowa i Międzyrzeca Podlaskiego 35 zł na godzinę
Tel. 507632051

**To jest miejsce na Twoją ofertę**

### » SZUKAM PRACY

**SZUKAM** pracy jako opiekunka osób starszych oraz jak opiekunka do dziecka w Lubartowie, mogę sprzątać lub pomagać na działce Tel. 662 921 736

R E K L A M A

PSYCHOTERAPIA
Małgorzata Orzechowska

Gabinet
Psychoterapii
Małgorzata Orzechowska

Psychoterapia indywidulana:
- depresja, zaburzenia lękowe, zaburzenia osobowości
- nadmierne zamartwianie się, poczucie bezsilności, brak nadziei na przyszłość, bezsenność, autoagresja, myśli samobójcze
- powtarzające się problemy w relacjach np. poczucie odrzucenia, konflikty, izolowanie się, lęk społeczny, trudność w stworzeniu stałego satysfakcjonującego związku

Terapia par:
- doświadczenie kryzysu w relacji
- częste konflikty
- zdrada
- poczucie wypalenia w związku

Łuków
ul. Rogalińskiego 8

Radzyń Podlaski
ul. Ostrowiecka 38

tel. 660 667 093

www.gabinetyterapii.pl

eprasa.pl 6557f6f85e

**SPRZEDAM** Łóżko sypialne 140x200 ze stelażem bez materaca cena 300 zł, ParczewTel. 606926084

## ROZMAITOŚCI

**LEŻAK** stojący dla kota z domkiem mało używany cena 110 zł, końcówki materiałów tapicerskich do mebli antycznych kawałki od 5 do 15 m całość 570 zł Tel. 791510087

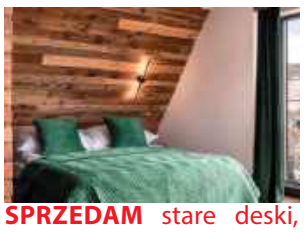

**SPRZEDAM** stare deski, belki i drewno na ściany, sufity, elewację boazeria do wystroju wnętrz. Możliwa wysyłka. Tel. 787 459 267 email: dobrodrew@wp.pl www: www.dodrodrew.pl Kontakt FB dobrodrew

**GROSZEK** POLSKI BARTEX GOLD, OGIEŃ ULTRA, ORZECH ULTRA SUCHY 3% popiołu, BRYKIET TORFOWY I DĘBOWY RUF. DOSTAWA 3zł/km. ŁUKÓW Tel. 604 652 819

**PELLET** SOSNOWY, REZULT, GRANULITA, BARLINEK, GOLD ENERGY, EPSERWIS, OLCZYK I DĘBOWY EDWOOD, A1 CERTYFIKAT DOSTĘPNY OD RĘKI. DOSTAWA SAMOCHÓD Z WINDĄ 3zł/km. ŁUKÓW Tel. 604 652 819

**OBRZYNKI** TARTACZNE Z ŁATY I GRUBE, Cena 150 zł za metr, dostawa 2-5 paczek, 4zł/km. Czarna ziemia, piasek, żwir, żużel od 3-12t. ŁUKÓW Tel. 604 652 819

**DREWNO** kominkowe i opałowe rąbane suche i mokre: SOSNA, BRZOZA, DĄB, GRAB, BUK. Dostępne od ręki. Transport min. 3m, 3zł/km. ŁUKÓW Tel. 604 652 819

**KUPIĘ** skrzynki drewniane jedynki używane. Interesują mnie skrzynki w dobrym stanie, przechowywane pod dachem. Od 500 sztuk po większe ilości. Zapewniam własny odbiór i transport. Tel. 607329393

**SPRZEDAM** suche drzewo opałoweTel. 501 956 111

**WYRZYNARKA** pionowa tzw banzega sprawna 1500 zł, autoklaw stomatologiczny Exocta Macom oryginalny nie chińczyk po dużym serwisie Cena 1500 zł Tel. 791510087

**SADZONKI** truskawek hanoye i elsanty wolne od chorob pieknie ukorzenione Zosin 0 40grTel. 604 193 425

**WYRÓWNARKA** z piłą tarczowo rzemieślnicza solidnie wykonana silnik 4 kw . Cena 1000 złTel. 791510087

NAJTAŃSZY OPAŁ
Brykiet torfowy ekologiczny zamiennik węgla od 1250 zł/t
Brykiet drzewny RUF od 2000 zł/t
Pellet od 2000 zł/t
DOSTĘPNY CAŁY CZAS
504 458 111
www.zradzynia.pl
W ofercie folia stretch i bale do budowy domów
Radzyń Podlaski ul. Sitkowskiego 13

**GARNEK** Kamienny, 5 litrów, cena 70 zł. Lubartów. Tel. 513355417

**KOŁDRA** z pierza, 160x210, cena 120 zł. Lubartów.Tel. 513355417

**SCHODY** metalowe do garażu. BiłgorajTel. 607220782

**WYRÓWNARKA** z piłą tarczowo rzemieślnicza solidnie wykonana silnik 4 kw . Cena 1000 złTel. 791510087

**TORBA** narzędziowa skórzana fabryczna PRL solidna nie używana. Cena 420 zł Tel. 791510087

**KOMPLET** podkładów kolejowych na opał. Cena 220 zł Tel. 791510087

**FREZARKA** do drewna z frezami, dodatkowym wyposażeniem, solidna, stabilna. Cena 100 zł Tel. 791510087

**LEŻAK** stojący dla kota z domkiem mało używany cena 110 zł, końcówki materiałów tapicerskich do mebli antycznych kawałki od 5 do 15 m całość 570 zł Tel. 791510087

**IMADŁO** ślusarskie ze stali odpornej na uderzenia 25 kg wagi nowe b. solidne!! Cena 750 zł Tel. 791510087

**WYRÓWNARKA** z piłą tarczowo rzemieślnicza solidnie wykonana silnik 4 kw . Cena 1000 złTel. 791510087

**MIGOMAT** niemiecki bezgazowy nowy !! powystawowy na 230 V walizkowy b poręczny bdb spawa C. 1000 zł Tel. 791510087

**PIŁA** poprzeczna półautomat tzw, kapówka fabryczna Tel. 791510087

**KOMPRESOR** bezolejowy stomatologiczny cichy włoski FIAC mało używany C. 1000 zł Tel. 791510087

**WYRÓWNYWARKA** heblarka rzemieślnicza 3 noże szer. 50 cm x 160 cm . solidna bez silnika Cena 1000 zł Tel. 791510087

**KRAJZEGA** b solidna wykonana na kółkach, stół podnoszony aluminiowy, 4 KW silnik osłony, rączki składane C. 1000 złTel. 791510087

**PIŁA** motorowa 4 letnia Alpina 3,5 KM mało używana jak nowa!! Cena 1000 zł Tel. 791510087

**KRAJZEGA** b solidna wykonana na kółkach, stół podnoszony aluminiowy, 4 KW silnik osłony, rączki składane C. 1000 złTel. 791510087

**LEWAR** kolejowy na korbę solidny mocny. Cena 770 złTel. 791510087

**SPRZEDAM** drzewo opałowa suche rąbane. Cena 200 zł za metr Tel. 669031013

## MATRYMONIALNE

**POZNAM** kobietę w wieku 55–70 lat w celu nawiązania przyjaźni i wspólnego spędzania wolnego czasu. Tel. 514506201

Rok założenia 1983
STUDNIE
Mirosław Izdebski
Dąbrówka Stany 74
608 046 239 504 320 592
✓ STUDNIE WIERCONE ✓ DESZCZOWNIE
✓ POMPY CIEPŁA ✓ NAWODNIENIA

Media System
ALARMY I MONITORING
doradzamy
montujemy
serwisujemy
83 352 12 15
www.mediasystem-tdi.pl
ul. Pocztowa 4 Radzyń Poddlaski

To jest miejsce na Twoją reklamę

WYWÓZ ZŁOMU
sprzętu AGD, RTV, gruzu, mebli, ubrań, sprzątanie piwnic, strychów, garaży, domów po lokatorach i zmarłych i inne
WYCINKA DRZEW
podcinanie, karczowanie, koszenie i sprzątanie działek, wywóz lub zrębkowanie gałęzi
PRACE ROZBIÓRKOWE
(stare domy, stodoły, komórki, szklarnie itp.)
MYCIE
malowanie elewacji, dachów itp.
ODŚNIEŻANIE
dachów, placów, wywóz śniegu
CAŁE WOJEWÓDZTWO
od 8 do 21
514-299-106

SZAMBA
PROSTOKĄTNE
6 m³, 8 m³, 10 m³
Z ATESTEM
Ulan Duży 64
Tel. 501 012 989
E-mail: przybysz.58@wp.pl
www.szambabetonoweulanduzy.pl

DOCIEPLANIE BUDYNKÓW
SZYBKO • TANIO • SOLIDNIE
tel. 502 053 214

A U T O P R O M O C J A

TYGODNIK LOKALNY wspólnota
NADAJ OGŁOSZENIE
BEZ WYCHODZENIA Z DOMU
Wyślij SMS pod numer: 79567
o treści: WL.treść ogłoszenia
np. wl.sprzedam audi A4, 97 r., benzyna gaz
Koszt SMS-a to 11,07 zł z VAT
Szczegółowy regulamin na 24wspolnota.pl

REG

eprasa.pl 6557f6f85e

# Aleks Osial z Ryk walczy o życie.

## Młody strażak, który pomagał innym, dziś sam potrzebuje pomocy

**Aleks Osial - uczeń Zespołu Szkół Zawodowych nr 1 im. Władysława Korżyka w Rykach i druh OSP KSRG Ryki, zmaga się z ciężką chorobą.**

Od końca maja przebywa w Klinice Hematologii w Lublinie, gdzie walczy z białaczką i chłoniakiem. Teraz pilnie potrzebuje krwi grupy 0 RhD-. Społeczność szkolna, strażacy i osoby poruszone jego historią apelują o pomoc.

Aleks Osial jest uczniem klasy 5dbT w Zespole Szkół Zawodowych nr 1 w Rykach. Angażuje się w życie szkoły, działa w Samorządzie Uczniowskim i Szkolnym Kole Wolontariatu. Jest również członkiem Ochotniczej Straży Pożarnej KSRG Ryki.

Jak podkreśla jedna z naszych czytelniczek, Aleks ma już za sobą działania na rzecz innych w trudnych chwilach. Brał udział w pomocy podczas powodzi w Kłodzku, gdzie razem z jej synem pomagał ratować ludzi i ich dobytek.

Osoby, które chcą pomóc, mogą zgłosić się do Regionalnego Centrum Krwiodawstwa i Krwiolecznictwa w Lublinie lub innego punktu poboru krwi. Podczas rejestracji należy poinformować personel, że krew jest oddawana imiennie dla Aleksa Osiala, zgodnie z procedurą obowiązującą w danej placówce

- To oddany młody strażak, który niesie pomoc innym, dziś sam jej potrzebuje… Dla nas to nic wielkiego, dla niego pomoc w postaci krwi, która nic nie kosztuje - mówi nasza czytelniczka.

Dziś role się odwróciły. Młody człowiek, który angażował się w pomoc potrzebującym, sam znalazł się w sytuacji, w której wsparcie innych może mieć ogromne znaczenie.

### Pilnie potrzebna krew grupy 0 RhD-

Aleks od końca maja walczy z ciężką chorobą w Klinice Hematologii w Lublinie. W związku z jego leczeniem wystosowano apel o oddawanie krwi grupy 0 RhD- (0 Rh-).

**- To oddany młody strażak, który niesie pomoc innym, dziś sam jej potrzebuje… Dla nas to nic wielkiego, dla niego pomoc w postaci krwi, która nic nie kosztuje - mówi nasza czytelniczka**

Osoby, które chcą pomóc, mogą zgłosić się do Regionalnego Centrum Krwiodawstwa i Krwiolecznictwa w Lublinie lub innego punktu poboru krwi. Podczas rejestracji należy poinformować personel, że krew jest oddawana imiennie dla Aleksa Osiala, zgodnie z procedurą obowiązującą w danej placówce.

Każda osoba, która może oddać krew, jest proszona o rozważenie takiej możliwości. Ważne jest również udostępnianie apelu, aby informacja dotarła do jak największej liczby osób.

### „Aleks, jesteśmy z Tobą!"

Społeczność szkolna nie kryje wsparcia dla swojego ucznia. W apelu opublikowanym przez szkołę podkreślono, że Aleks nie jest sam w tej walce, a jego koledzy, nauczyciele i przyjaciele czekają na jego powrót.

Historia młodego strażaka przypomina, jak ważna jest solidarność i gotowość do niesienia pomocy. Dla jednej osoby oddanie krwi może być niewielkim gestem, a dla pacjenta wymagającego leczenia może mieć ogromne znaczenie.

Pomóżmy Aleksowi Osialowi. Jeśli możesz oddać krew, rozważ ten gest. Jeśli nie możesz, udostępnij apel dalej. Być może dzięki temu informacja dotrze do osoby, która będzie mogła pomóc.

*mp*

---

Dawna operacja u seniorki zamknęła drogę lubelskim lekarzom, znaleźli inne rozwiązanie

# „Byłam osłabiona, swędziała mnie skóra"

**- Do szpitala trafiłam z powodu nagłego zżółknięcia twarzy i oczu (...). Leki wiele nie pomagały - wspomina 72-letnia pacjentka, u której guz zablokował odpływ żółci. Sytuację skomplikował fakt, że z powodu wcześniejszego zabiegu sprzęt medyczny nie mógł dostać się do chorego miejsca.**

Część zespołu, który wykonał zabieg

### Uniknęła ciężkiej operacji

Lekarze z Uniwersyteckiego Szpitala Klinicznego nr 4 przy ul. Jaczewskiego w Lublinie przeprowadzili pionierski zabieg. Pacjentką była 72-letnia kobieta z guzem blokującym odpływ żółci. Dzięki pomocy specjalistów uniknęła ciężkiej operacji. Gdy standardowa droga anatomiczna do chorego miejsca była zamknięta, zdecydowali się na nowatorskie rozwiązanie. Stworzyli „most" umożliwiający przeprowadzenie endoskopu i umieszczenie udrażniającej protezy. To prawdopodobnie pierwszy tego typu zabieg w regionie.

Pacjentka została skierowana do szpitala z objawami żółtaczki. Przyczyną problemów był guz naciekający na przewód żółciowy. Zmiana blokowała odpływ żółci do jelit.

- Do szpitala trafiłam z powodu nagłego zżółknięcia twarzy i oczu. Byłam osłabiona, swędziała mnie skóra. W badaniach wykonanych w KOR wyszła podwyższona bilirubina, co wskazywało na problemy z drogami żółciowymi. Leki wiele nie pomagały, wyniki polepszyły się dopiero po wykonaniu drenażu. Kiedy dowiedziałam się, że potrzebny mi będzie skomplikowany zabieg, zaufałam lekarzom. Wiedziałam, że to ma mi pomóc - mówi pacjentka.

Lekarze standardowo odblokowują odpływ żółci za pomocą endoskopu. To giętkie narzędzie wyposażone w kamerę, które jest wprowadzane przez usta, przełyk, żołądek, do dwunastnicy. Tą drogą lekarze mogą dotrzeć do ujścia dróg żółciowych i wykonać zabieg udrażniający. Z powodu wcześniejszej operacji zmniejszenia żołądka przewód pokarmowy pacjentki był przebudowany. Dotychczasowa „droga" była odcięta, a sprzęt nie mógł dostać się do właściwego miejsca.

### Jak wyglądał zabieg?

I tak, zamiast podejmować rozległą operację chirurgiczną mogącą obciążyć organizm pacjentki, zespół Klinicznego Oddziału Gastroenterologii, Hepatologii i Chorób Wewnętrznych USK nr 4 w Lublinie we współpracy z Klinicznym Oddziałem Chirurgii Ogólnej i Leczenia Żywieniowego USK nr 4 w Lublinie znalazł inne rozwiązanie. Pod kontrolą ultrasonografii endoskopowej odnalazł odseparowaną podczas operacji bariatrycznej część żołądka. Potem stworzył między nią a ścianą obecnego, zmniejszonego żołądka sztuczne połączenie, czyli „most". Po zagojeniu umożliwił lekarzom dotarcie endoskopem do miejsca zablokowanego przez guz i udrożnienie przewodu żółciowego.

- W pierwszym etapie tego zabiegu wytworzyliśmy zespolenie żołądkowo-żołądkowe, tak aby móc dostać się do dróg żółciowych. W kolejnym etapie przez wytworzone zespolenie poprowadziliśmy endoskop do dwunastnicy i udrożniliśmy drogi żółciowe samorozprężalną protezą metalową. Tego typu zaawansowane rozwiązanie zastosowaliśmy po raz pierwszy w historii ośrodka - tłumaczy dr n. med. Ryszard Piasecki, lekarz Klinicznego Oddziału Gastroenterologii, Hepatologii i Chorób Wewnętrznych, operator podczas zabiegu.

Metalowa proteza działa jak rusztowanie. Rozszerza zwężenie wywołane przez guza oraz pozwala żółci znowu swobodnie płynąć. Lekarze zdołali w sposób małoinwazyjny pomóc pacjentce o bardzo skomplikowanej anatomii wewnętrznej.

- Gdybyśmy nie wykonali zespolenia żołądkowo-żołądkowego, pacjentka musiałaby zostać poddana rozległej operacji chirurgicznej w celu udrożnienia dróg żółciowych albo przewlekłemu zewnętrznemu drenażowi dróg żółciowych, który również wiąże się z ryzykiem powikłań. Dzięki współpracy z Klinicznym Oddziałem Chirurgii Ogólnej udało się zastosować metodę, która pozwoliła nam przeprowadzić skuteczne leczenie małoinwazyjne, dające pacjentce szansę na dalsze leczenie onkologiczne - wyjaśnia dr Ryszard Piasecki.

Pierwszy etap zabiegu polegał na utworzeniu zespolenia żołądkowo-żołądkowego. Uczestniczył Lekarz Kierujący Klinicznym Oddziałem Chirurgii Ogólnej i Leczenia Żywieniowego dr hab. n. med. Witold Zgodziński, profesor Uniwersytetu Medycznego w Lublinie. Głównym operatorem podczas obu etapów był dr Ryszard Piasecki. W zespole znaleźli się też dr n. med. Janusz Wargocki i lek. Mateusz Kochan i zespoły pielęgniarskie i anestezjologiczne.

- U pacjentów po operacjach bariatrycznych z pomostowaniem żołądkowym technika EDGE, polegająca na utworzeniu połączenia kikuta żołądka z odłączoną, nieczynną jego częścią, umożliwia lekarzom bezpieczne wprowadzenie endoskopu do dalszej części żołądka i dwunastnicy. W ten sposób możliwe jest np. leczenie kamicy przewodowej metodą ECPW czy udrożnienie dróg żółciowych zwężonych w przebiegu różnych chorób, w tym nowotworowych, powodujących żółtaczkę mechaniczną. Pacjenci unikają tym samym skomplikowanych operacji czy interwencji przezskórnych, które niosą ze sobą ryzyko poważnych powikłań. Jest to kolejny dowód na to, że zastosowanie nowoczesnych rozwiązań technologicznych w zakresie endoskopii zabiegowej przynosi ogromną korzyść dla coraz szerszej grupy pacjentów - mówi prof. Witold Zgodziński.

Technika wymaga specjalistycznego sprzętu, doświadczenia w zaawansowanych procedurach endoskopowych i współpracy zespołów medycznych.

- Wykonanie tego zabiegu było możliwe dzięki doskonale wyszkolonemu zespołowi endoskopistów naszego oddziału, którzy od wielu lat wykonują różnego rodzaju procedury z zakresu gastroenterologii, endoskopii górnego i dolnego odcinka przewodu pokarmowego oraz obszaru żółciowo-trzustkowego. Przeprowadzenie po raz pierwszy tak wysokospecjalistycznego zabiegu otwiera nowe możliwości leczenia pacjentów z pominięciem leczenia operacyjnego, co jest niezmiernie istotne, gdyż skraca okres hospitalizacji i rehabilitacji. Myślę, że w przyszłości procedura ta wejdzie do typowego arsenału naszych badań endoskopowych - mówi prof. dr hab. n. med. Halina Cichoż-Lach, kierująca Klinicznym Oddziałem Gastroenterologii, Hepatologii i Chorób Wewnętrznych USK nr 4 w Lublinie.

Pacjentka po zabiegu opuściła szpital i czuje się dobrze.

*Joanna Niećko*

REG

eprasa.pl 6557f6f85e

Wyższa Szkoła Gotowania na Gazie - spotkanie CCX

# Mała grzeszna przyjemność - naleśnik dutch baby...

**Czy znacie kogoś, kto nie lubi naleśników? No właśnie... A znacie kogoś, kto lubi stać nad patelnią i smażyć tak jeden po drugim? Ja na pewno nie. A może nie macie pomysłu, jak dziewczynie (a co tam, nawet żonie, nawet własnej!) zaimponować? Też pasuje... Albo świetnie bawić się w kuchni z dziećmi i jeszcze przy okazji wytłumaczyć im co nieco fizyki? Ten przepis ma same plusy.**

Najprostsza rzecz na świecie. Roboty tyle, co nic. A w efekcie otrzymujemy ósmy cud świata. Naleśnik, który możemy podać z nadzieniem słodkim i słonym. Mniej pracochłonny niż tradycyjne. I wreszcie powstający w sposób dość widowiskowy. Zapraszam na dutch baby (holenderskie dziecko - początkowo to było w ogóle „niemieckie dziecko", ale Amerykanie przekręcili z „deutsch baby"...), czyli puchaty naleśnik z piekarnika.

Zanim zaczniemy działać, musimy znaleźć w kuchni odpowiednie naczynie, w którym będziemy piec nasz skarb. Może to być patelnia z odpinaną rączką - najlepiej żeliwna, może to być szczelna tortownica lub jakaś inna forma do zapiekania. Kształt nie jest tu kluczowy, ja akurat używam okrągłej albo w kształcie serduszka (bo taką mam, a co!). **Podane proporcje wystarczą na dwie tortownice o średnicy 21 cm.**

Pierwszą czynnością jest włączenie piekarnika i **rozgrzanie go do 230 stopni. I uwaga: wkładamy od razu naszą pustą formę.** Musi być gorąca, równomiernie nagrzana, dobrze trzymać ciepło. **To kluczowe w całej operacji.**

W międzyczasie przesiewamy 150 gramów **mąki**. Najlepiej jasnej, delikatnej typu 500. Umówmy się na Wbijamy do niej 5 średnich **jajek**. Jak zwykle przypominam: wyjmujemy z lodówki wcześniej, mają być w temperaturze pokojowej. Do tego 120 mililitrów **mleka, łyżeczka cukru, kropelka oliwy, szczypta soli. Starannie mieszamy na jednolite ciasto. Najprostsze naleśnikowe**, żadnej magii tu nie ma.

I teraz kluczowa sprawa. Szykujemy **kawałek masła**. Ostrożnie, ale **sprawnie, nie tracąc temperatury**, wyjmujemy naczynie z pieca, szybko smarujemy je masłem i **wlewamy ciasta dwa razy tyle, co na zwykły naleśnik**. I natychmiast z powrotem do pieca. **Teraz utrzymujemy temperaturę 210 stopni.**

Uwielbiam ten moment. Włączam oświetlenie w piekarniku i gapię się przez szybę. Bo tam jest niezłe widowisko. Woda z mleka i jajek zaczyna gwałtownie parować a białka i gluten zamykają parę w środku. Efekt jest wyjątkowo spektakularny: Ciasto zaczyna gwałtownie wyrastać, najmocniej przy brzegach, czyni to w sposób zupełnie nieregularny. Jednocześnie powierzchnia zaczyna się złocić, czemu towarzyszy wytworzenie się charakterystycznego zapachu karmelu.

Cały ten **proces trwa około 16 - 18 minut**. W tym czasie **nie otwieramy piekarnika**. Natomiast kiedy już uznamy, że jest gotowe, to **blachę wyjmujemy natychmiast**. Oczywiście po chwili cała para uleci i naleśnik w środkowej części opadnie, ale zostaną z pewnością wysokie brzegi.

Podać można **z dowolnym nadzieniem.** Ja najchętniej używam do tego serka mascarpone z owocami sezonowymi, co tam najładniej się do mnie w ogródku albo na straganie uśmiecha. Truskawki, borówki, maliny, poziomki, w sezonie czarne jagody... Tu nieskończona przestrzeń na Waszą kreatywność. Można nawet zrobić na słono, wtedy do ciasta nie dajemy cukru.

*Zbigniew Smółko*

**150 gramów mąki 500**
**120 ml mleka**
**5 średnich jajek**
**łyżeczka cukru**
**sól, kropla oliwy**
**do wysmarowania naczynia do zapiekania łyżka masła**
**do posmarowania (propozycja): łyżka serka mascarpone, truskawki, jagody, borówki**

## KRZYŻÓWKA

Altówka do gry
Przeżyje krawca
Pompa
Mowa retora
Dawny komputer
Sarmata w kontuszu
Potocznie o przyjacielu
Kultowy zakaz
Czêœæ krzes³a
Trawa za kosiarzem
Drobna moneta z USA
Arizona w USA
Kociêta z jednej ci¹¿y
Na nim orator
Jêzyk ateñczyków
Bicz, kañczug
Kumpel Flipa
Alkohol do ciast
S¹dowy mebel
Szpeci plecy
Nitka w œwiecy
Strój dla wariata
Cztery kó³ka
Czeœæ Wielkiej Krokwi
Podgrzewa wodê
G³owiaste warzywo
Z obiecank¹
Przyprawa do ciast i miêsa
Zasiada do pokera
"Imiê" firmy
Borsucze jest lekarstwem
Sobota w judaizmie
Czarny ptak
Kawa³ dziejów
Gra³ Zulu Gulê
Rozpoznaje choroby
Cz¹stka kredytu
Dzia³a³ z Engelsem
Yoko, wdowa po bitlesie
Borowiec, l.at. 49
Cudo, straszyd³o
Kosztowne cacko
Dzie³o malarza
Bieg konia
Wystawia na targach
Zaraza ¿elaza
Szpilka pod piêt¹
Œpiewa³ z Rusowicz

| 1 | 2 | 3 | 4 | 5 | 6 | 7 | 8 | 9 | 10 | 11 | 12 | 13 | 14 | 15 | 16 | 17 | 18 | 19 | 20 | 21 | 22 |
|---|---|---|---|---|---|---|---|---|---|---|---|---|---|---|---|---|---|---|---|---|---|
| | | | | | | | | | | | | | | | | | | | | | |

REG

eprasa.pl 6557f6f85e