Czas Chojnic

24 marca 2022 roku nr **12/1030** ISSN 1734-0128 cena **4,60** zł (5% VAT)

TYGODNIK LOKALNY

Hit na remis.

Chojniczanka – Ruch 1:1. Wicelider II ligi utrzymał bezpieczną przewagę nad głównym rywalem w walce o awans.

str. 22

Groził nożem w sądzie

Po rozprawie o znęcanie nad byłą partnerką 45-latek wyciągnął nóż i zaczął grozić kobiecie. Obezwładniła go ochrona. Jak doszło do tego, że wniósł do budynku niebezpieczne narzędzie?

str. 17

6 Nie podoba się nowa organizacja ruchu

8 Pracownicy ochrony znęcali się nad kotkiem?

9 Duże problemy ze zdobyciem paszportów

10 Jeżdżą na akcje i muszą pchać auto

19 Nie żyje sołtyska Pawłówka-Lipienic

Próba włamania do banku

Nieznani sprawcy chcieli wejść do placówki bankowej w Rytlu. Skończyło się tylko na dziurze w elewacji.

str. 9

REKLAMA

9 771734 012201

Indeks 377090

eprasa.pl 655fc6a0e5

• MOŻESZ PRZEKAZAĆ JEDEN PROCENT PODATKU

Każdego dnia z uśmiechem wyrusza na zajęcia

Lepsza sprawność ruchowa oraz poprawa mowy u Kacperka – to największe marzenia rodziców chłopca. Mały mieszkaniec Czerska urodził się bez głosu i ze znacznie obniżonym napięciem mięśniowym. Jednak codziennie z uśmiechem na ustach stawia czoła wielu wyzwaniom, takim jak liczne badania, rehabilitacja ruchowa oraz terapia ręki i stóp. Możemy pomóc dzielnemu chłopcu w dalszym rozwoju, wspierając specjalną zbiórkę.

Aby przekazać 1 procent podatku na rzecz Kacpra, wystarczy w formularzu PIT wpisać numer: KRS 0000037904, zaś w rubryce „Informacje uzupełniające – cel szczegółowy 1%" – 36576 Wiencelewski Kacper
Istnieje również możliwość dokonania wpłaty na konto Fundacji Dzieciom „Zdążyć z Pomocą" 01-685 Warszawa, ul. Łomiańska 5. Alior Bank SA, nr rachunku: 42 2490 0005 0000 4600 7549 3994. Tytułem: 36576 Wiencelewski Kacper darowizna na pomoc i ochronę zdrowia

Codzienne terapie, wiele specjalistycznych konsultacji i wizyt lekarskich oraz rehabilitacja – właśnie tak wygląda rzeczywistość **Kacpra Wiencelewskiego**. Chłopiec urodził się 12 czerwca 2018 roku, bez głosu. Jednak przez pierwsze trzy tygodnie brak płaczu nie wzbudzał niepokoju wśród lekarzy. Potem rodzice w gdańskim szpitalu usłyszeli, że ich synek ma znacznie obniżone napięcie mięśniowe, co skutkowało skierowaniem na dodatkowe badania oraz zleceniem rehabilitacji. – *Po badaniach dowiedzieliśmy się, że Kacperek ma ślady po niedotlenieniu okołoporodowym. Byliśmy z mężem zaskoczeni, gdyż w książeczce syna i na wypisie ze szpitala takich informacji nie mieliśmy* – mówi **Agnieszka Wiencelewska**.

Kacperek jest radosnym i pogodnym dzieckiem.

Intensywny każdy dzień

Niedotlenienie wpłynęło na dalszy rozwój chłopca. – *Rozwój psychoruchowy naszego synka jest znacznie opóźniony. Kacper jest rehabilitowany od 6 tygodnia życia, a jego pierwszych kroków doczekaliśmy się w maju ubiegłego roku* – mówi mama chłopca. Maluch, aby dalej się rozwijać, musi codziennie uczęszczać na zajęcia i terapie, które odbywają się w Chojnicach. – *Chojnice to drugi dom Kacperka, bo spędza tam większość swojego dnia* – zaznacza pani Agnieszka. Dodatkowo od stycznia tego roku chłopiec rozpoczął swoją przygodę z przedszkolem integracyjno-terapeutycznym. – *Kacperek bardzo lubi jeździć do przedszkola i z uśmiechem na twarzy każdego dnia wyrusza na zajęcia* – przyznaje jego mama.

Po przedszkolu dzielny maluch uczęszcza na zajęcia prywatne, m.in. terapię wg Masgutowej, refleksjologię, terapię ręki, trójpłaszczyznową terapię stóp, logopedię i rehabilitację ruchową prowadzoną metodą NDT Bobath. – *Każdy dzień Kacperka jest intensywny, gdyż każdego dnia pracujemy, aby w przyszłości nie różnił się od rówieśników. Bardzo chcielibyśmy także, aby nasz syn zaczął mówić, aby mógł opowiedzieć nam, jakie cuda działy się w przedszkolu, abyśmy wiedzieli, jak się czuje i co chciałby robić* – mówi Agnieszka Wiencelewska.

Potrzebne kosztowne badania

Przedszkolak jest pod stałą opieką neurologa, endokrynologa, okulisty, rehabilitanta i genetyka. Chłopiec zmaga się również z dość dużą wadą wzroku. – *Nasze plany na przyszłość to w pierwszej kolejności lepsza sprawność ruchowa i rozwój mowy u Kacperka oraz wykonanie kosztownych badań genetycznych. Chcemy wykonać badanie WES, które wskazane jest w diagnostyce chorób trudnych do wykrycia i być może dzięki temu badaniu poznamy przyczynę zaburzenia intelektualnego. Do tej pory Kacperek przeszedł liczne badania genetyczne w Gdańsku, w Bydgoszczy i w Poznaniu, które jednak nie dały nam odpowiedzi* – mówi mama chłopca.

Kacper wymaga jeszcze wielu specjalistycznych konsultacji i wizyt lekarskich. Dlatego tak ważna jest pomoc od ludzi dobrej woli. Rodzice są bardzo wdzięczni za wszelkie okazane wsparcie. – *Dzięki państwa wsparciu i przekazaniu 1 procentu podatku nasz syn ma większą szansę na rozwój intelektualny i ruchowy, za co serdecznie dziękujemy* – mówi pani Agnieszka.

tekst ip,
fot. archiwum prywatne

Mały pacjent bierze udział w turnusach rehabilitacyjnych. Na zdjęciu podczas zajęć z fizykoterapii.

Od stycznia chłopiec chodzi do przedszkola integracyjno-terapeutycznego.

REKLAMA

eprasa.pl 655fc6a0e5

Ulica Sobierajczyka z twardą nawierzchnią

Mieszkańcy ulicy Sobierajczyka może doczekają się porządnej ulicy przy swoich domach. W tym roku ma być ona projektowana.

Po deszczach nie jest łatwo przejechać tą ulicą.

O problemach mieszkańców ulicy Sobierajczyka w Chojnicach napisaliśmy kilka tygodni temu. Właściciele posesji skarżyli się, że droga stała się nieprzejezdna, szczególnie po deszczach. Spowodowane to było tym, że w pobliżu budowany jest zbiornik retencyjny. Ciężki sprzęt rozjeżdżał gruntową ulicę. Dzięki naszej interwencji problem w dużym stopniu został zażegnany, ale mieszkańcy i tak by chcieli, żeby ich ulica stała się utwardzona, a nie żeby zawsze była gruntowa.

Radni mówią

Sprawę poruszali też radni, m.in. **Bogdan Kuffel** na wspólnym posiedzeniu komisji. – *Kiedy ulica Alojzego Sobierajczyka, która do ulicy Okrzei jest ulicą asfaltową, a dalej jest gruntową, doczeka się pełnej infrastruktury przynależnej temu miejscu i temu człowiekowi? Bo słyszałem, że ma być projektowana* – pytał. Wówczas, pod koniec lutego, **Jarosław Rekowski**, dyrektor wydziału komunalnego w chojnickim ratuszu, nie potwierdził tej informacji. – *Jeżeli chodzi o budowę ulicy Sobierajczyka, to przynajmniej na razie, na tę chwilę, nie było rozmowy na temat budowania infrastruktury czy drogi. Ulica Działkowa, owszem, jest projektowana w związku z tym, że główny dojazd do zbiorników retencyjnych jest właśnie poprzez tę drogę. Po degradacji tej drogi w czasie robót ma być ona odtworzona, dlatego ta dokumentacja akurat jest realizowana* – wyjaśniał na wspólnym posiedzeniu komisji. Na minionej sesji rady miejskiej Klub Radnych Komitet Obywatelski zgłosił propozycję do budżetu na ten rok na wykonanie dokumentacji technicznej wraz z przebudową ulicy Sobierajczyka. Miałoby się to stać po zakończeniu inwestycji związanej z budową zbiornika retencyjnego.

Przy ulicy Sobierajczyka domy stoją od kilkudziesięciu lat. Droga nadal jest gruntowa,

Zlecają projekt

Do tematu wspomnianej ulicy wrócił burmistrz **Arseniusz Finster** na konferencji prasowej. – *Po zakończeniu budowy zbiornika będą zbudowane dwie ulice: Działkowa i Sobierajczyka. Już zlecamy prace projektowe* – mówił. Zlecenie prawdopodobnie powinno nastąpić w kwietniu. – *Na projekt czeka się około roku* – informuje **Jacek Domozych**, dyrektor Wydziału Budowlano-Inwestycyjnego w Urzędzie Miejskim Chojnicach. Jak dokładnie będzie wyglądała droga i co się na niej znajdzie? Tego jeszcze nie wiadomo. Trakt będzie utwardzony asfaltem lub kostką. Powstanie też chodnik. Mówi się też o zrobieniu łącznika na ulicy Sikorskiego. Może też jakaś drobna infrastruktura zostanie zamontowana. – *Widok na zbiornik od strony ulicy Sobierajczyka jest bardzo ładny. Warto nawet teraz pójść i zobaczyć* – dodaje Domozych. Szef wydziału BI chciałby, żeby ulica była budowana równolegle lub prawie w tym samym czasie, co ulica Działkowa.

tekst i fot. Danuta Niedzielska

Bezpłatna komunikacja dla uchodźców z Ukrainy

W ubiegłym tygodniu na terenie miasta i gminy Chojnice została wprowadzona bezpłatna komunikacja publiczna dla uchodźców z Ukrainy. Ma obowiązywać do końca kwietnia.

Z inicjatywą darmowych przejazdów dla uchodźców wyszedł **Dariusz Sawicki,** prezes Miejskiego Zakładu Komunikacji w Chojnicach, a poparli go wójt **Zbigniew Szczepański** i burmistrz **Arseniusz Finster**. Tym samym uchodźcy z Ukrainy mogą poruszać się za darmo autobusami na terenie miasta i gminy Chojnice do końca kwietnia. Wsiadając do autobusu, powinni mieć przy sobie paszport albo zaświadczenie o nadaniu numeru PESEL.

Skąd pomysł na wprowadzenie takiego udogodnienia? – *Otóż nasi goście muszą w tej chwili dojechać do pracodawcy, uruchamiamy również przedszkola i jest też inicjatywa oddziału przedszkolnego w budynku starego szpitala. Chcielibyśmy też, aby się troszeczkę usamodzielnili, poznając topografię miasta i gminy* – wyjaśnia burmistrz Arseniusz Finster. Taki krok ma także odciążyć rodziny, które przyjęły pod swój dach uchodźców. – *Nasi goście nie mają jeszcze środków finansowych z tak zwanego socjala, więc są w zasadzie niemobilni i „skazani" na możliwość przemieszczania się przy pomocy osób, które się nimi opiekują. Te wszystkie argumenty przemawiają za darmową komunikacją* – dodaje włodarz Chojnic.

aw

Gwałty i rozboje w statystyce

Jedno zabójstwo, dwa rozboje i dwa gwałty to najpoważniejsze przestępstwa, których dokonano w Chojnicach w ubiegłym roku. Prokuratura przygotowała informację o zagrożeniu przestępczością za 2021 rok. Co z niej jeszcze wynika?

Informację o zagrożeniu przestępczością w 2021 roku przygotował prokurator rejonowy **Mirosław Orłowski**, a na sesji przedstawił **Antoni Szlanga**, przewodniczący Rady Miejskiej w Chojnicach. Na terenie Chojnic w 2021 roku odnotowano 824 przestępstwa, z kolei w 2020 takich spraw było 753, co stanowi wzrost o 71 przestępstw. Ich wykrywalność na terenie miasta wyniosła 72,79 proc. przy 75,83 proc. w roku 2020, co stanowi niewielki spadek rok do roku.

Przeciwko życiu i zdrowiu

Jeżeli chodzi o najpoważniejsze przestępstwa przeciwko życiu i zdrowiu, to w 2021 stwierdzono jedno zabójstwo. Rok wcześniej nie odnotowano takiego zdarzenia. Były dwa przypadki rozbojów i wymuszeń rozbójniczych. Stwierdzono również dwa zgwałcenia, zaś w 2020 takich przestępstw odnotowano aż pięć. Ponadto miało miejsce jedno zdarzenie z kategorii pobicia i bójki oraz 14 różnego rodzaju uszczerbków na zdrowiu. W roku 2021 na terenie Chojnic odnotowano niemalże tę samą ilość przypadków przestępstw przeciwko rodzinie, to jest 122, przy 123 w roku 2020. Tak wysoka ilość tego typu przestępstw wynika głównie ze zmiany przepisów karnych w zakresie ścigania przestępców alimentacyjnych. Podobnie sytuacja przedstawia się w zakresie przestępstw z ustawy o przeciwdziałaniu narkomanii, w analogicznym okresie stwierdzono 83 przestępstwa z tej kategorii, natomiast w 2020 roku było ich 85.

Na średnim poziomie

W zeszłym roku odnotowano nieznaczny wzrost przestępstw popełnionych przez kierujących pojazdami mechanicznymi w stanie nietrzeźwości. W ubiegłym roku takich przestępstw stwierdzono 57, przy 53 w roku 2020. W roku 2021 na terenie miasta Chojnice miały miejsce 63 różnego rodzaju przestępstwa drogowe (przy 68 w roku 2020), co stanowi niewielki spadek. Jeżeli chodzi o przestępstwa przeciwko mieniu, to w 2021 stwierdzono 126 przypadków kradzieży mienia, 66 przestępstw kradzieży z włamaniem, 7 przypadków kradzieży samochodów oraz 51 przypadków zniszczenia mienia. – *Zagrożenie przestępczością na terenie miasta Chojnice uznać należy za kształtujące się na poziomie średnim* – odczytał pismo Antoni Szlanga.

Danuta Niedzielska

REKLAMA

eprasa.pl 655fc6a0e5

Trwa akcja nadawania numerów PESEL

Pierwszego dnia, kiedy ruszyła akcja nadawania PESEL-u, do Urzędu Miejskiego w Chojnicach przyszli m.in.: Natalia Minczukowa, Nataliia Shapovalova, Ludmila Desiateryk z synem Hlibem.

W środę 16 marca rozpoczęła się akcja nadawania numerów PESEL uchodźcom wojennym z Ukrainy. – Pierwszego dnia nadanych zostało ich 30 – informuje wiceburmistrz Adam Kopczyński.

Z ewidencji Urzędu Miejskiego w Chojnicach wynika, że uchodźców z Ukrainy w naszym mieście jest 461. Jedną z ważnych rzeczy, z jaką przyszło się teraz zmierzyć, jest nadawanie im numeru PESEL. Ta akcja wystartowała 16 marca w Wydziale Spraw Obywatelskich. Pierwszego dnia udało się nadać 30 numerów. Natomiast do poniedziałku 21 marca nadanych zostało łącznie 165 PESEL-i. Dzięki temu uchodźcy od razu kierowani są do Miejskiego Ośrodka Pomocy Społecznej w Chojnicach i mogą złożyć wniosek o jednorazową pomoc w wysokości 300 zł na osobę. W WSO mają też zakładany profil zaufany, który może pomóc, jeśli chodzi o świadczenia przyznawane przez ZUS: 500+ czy rodzinny kapitał.

Uchodźcy wypełniają także ankiety odnośnie do swojego wykształcenia. Te trafiają do Powiatowego Urzędu Pracy i ma to usprawnić znalezienie zatrudnienia. – *Myślę, że do 1 kwietnia osoby, które są u nas w ewidencji, powinny mieć już nadany PESEL* – mówi wiceburmistrz **Adam Kopczyński**. Żeby ułatwić i usprawnić działania, uchodźcy z Ukrainy, którzy starają się o PESEL, umawiani są na godziny. Dla nich Wydział Spraw Obywatelskich działa od godz. 12.00. Natomiast do południa obsługiwani są Polacy. – *Nie chcieliśmy, żeby dochodziło do sytuacji, że ludzie będą się denerwować stojąc w długich kolejkach* – wyjaśnia Adam Kopczyński. Wydział dysponuje też trzema urządzeniami do pobierania odcisków palców, więc formalności załatwiane są w miarę sprawnie.

tekst i fot. Danuta Niedzielska

Kocha śpiew, organy i polskie tradycje

– Serce się raduje, jak mogę pograć w polskim kościele. To jest moje życie – mówi Regina Smirnowa. Kobieta uciekła przed wojną z Żytomierza. Mieszka teraz w Klawkowie. Od kilku dni jest organistką w parafii Matki Bożej Królowej Polski w Chojnicach.

Regina Smirnowa urodziła się w 1958 roku w Żytomierzu. Miasto leżało wówczas w ZSRR. Możemy znaleźć w nim wiele oznak polskości. Rodzice pani Reginy byli Polakami. – *Moje nazwisko Smirnowa to po mężu. Z domu jestem Kotwicka. Mój tata miał na imię Piotr, a mama Julia* – mówi kobieta. Dobrze zna język polski. Choć mówi z wyraźnym, ukraińskim akcentem, to można się z nią spokojnie dogadać. – *W domu rodzinnym dużo rozmawialiśmy po polsku. To były trudne czasy. Tata był w Wojsku Polskim. Szanowaliśmy polskie tradycje. Moi rodzice byli blisko kościoła* – opowiada.

Inny świat

Pani Regina była najmłodszym dzieckiem państwa Kotwickich. Miała jeszcze siostrę i brata. – *Mama czytała nam polskie dzieła Adama Mickiewicza. Była solistką w chórze katedralnym. To po niej odziedziczyłam miłość do muzyki. Od dziecka należeliśmy do parafii świętej Zofii w Żytomierzu. To takie centrum polskiej tradycji oraz wiary. Wielu Polaków przyjeżdżało do nas na spowiedź czy też inne święta katolickie.*

Lata 60. i 70. nie były łatwe na kresach wschodnich. Pani Regina po raz pierwszy zobaczyła Polskę w 1980 roku. Pojechała z mamą do Białogardu. Tam zamieszkało rodzeństwo jej mamy. – *To było dla mnie wielkie przeżycie. Miałam wtedy 22 lata. To był inny świat dla nas, Polaków mieszkających na Kresach Wschodnich. Inna kultura. Inny świat. Ludzie byli dla siebie bardzo mili. Pamiętam, że bardzo mi zasmakowała herbata.*

Śpiewy, modlitwy, różaniec

63-latka ponad pół życia spędziła przy organach. – *Jak już wspominałam, mama zaszczepiła we mnie miłość do śpiewu i organów. Skończyłam szkołę muzyczną. Później uczyłam grać i śpiewać małe dzieci. Obecnie prowadzę chór parafialny. Przychodzą głównie starsze osoby. Ponad 20 osób. Oczywiście śpiewamy po polsku. Kocham polskie kolędy oraz pieśni patriotyczne.*

Pani Regina wyszła za mąż za **Wiktora Smirnowa**. Mają troje dzieci – synów **Walentyna** i **Eugeniusza** oraz córkę **Grażynę**. – *To właśnie z żoną Walentyna i ich córką uciekliśmy do Polski przed wojną. Jesteśmy ze sobą w stałym kontakcie. Bardzo to wszystko przeżywamy. Bardzo czekamy na każdy telefon, sygnał i informację, że wszystko jest w porządku. Codziennie się modlę. Wierzę w to, że Bóg zatrzyma to okrucieństwo, które dzieje się teraz w Ukrainie.*

Regina Smirnowa miała rodziców Polaków. Znalazła schronienie w Klawkowie koło Chojnic. Przy organach czuje się jak ryba w wodzie.

Gra w parafii MBKP

Teraz domem pani Reginy jest Klawkowo w gminie Chojnice. Znalazła schronienie u jednej z rodzin. Jest tu od zeszłej niedzieli. Już w środę pojawiła się w parafii Matki Bożej Królowej Polski, u proboszcza **Janusza Chyły**. – *To dzięki rodzinie, u której zamieszkałam. Skontaktowali się z księdzem. Jestem szczęśliwa, że mogę tutaj siedzieć. Przy tych nutach. Przy tych organach. Serce się raduje, jak mogę pograć w polskim kościele. To jest moje życie* – dodaje.

tekst i fot. Michał Sagrol

REKLAMA

BRAMA POMORZA
Centrum Handlowe
LIPIENICE K. CHOJNIC, UL. PODMIEJSKA 2A
GaleriaBramaPomorza
bramapomorza.pl
Promocja potrwa do wyczerpania zapasów

eprasa.pl 655fc6a0e5

Przedsiębiorcy też spieszą z pomocą

Duże i mniejsze zakłady nie pozostają obojętne w obliczu wojny, jaka ogarnęła Ukrainę. W pierwszej kolejności pomagają swoim pracownikom i ich rodzinom, angażują się w zbiórki i organizują konwoje humanitarne. W końcu dzielą się też swoimi produktami, zmieniają linie produkcyjne, a nawet zwiększają zatrudnienie.

Materace z Polipolu do Szkoły Podstawowej nr 5, a wcześniej placówki w Nowej Cerkwi, przywieźli Tomasz Miszczuk i Marcin Węsierski.

W naszym regionie nie brakuje zakładów zatrudniających cudzoziemców, w tym Ukraińców. Bez względu na branżę, jaką reprezentują, wiele z nich wzorowo zdaje egzamin z człowieczeństwa, niosąc pomoc naszym sąsiadom zza wschodniej granicy, którym 24 lutego, wraz z rozpoczęciem rosyjskiej inwazji, załamał się świat.

W pomoc Ukrainie zaangażowany jest mocno m.in. Meblik. Producent mebli dla dzieci i łóżek w Ukrainie ma 11 swoich salonów. – *Na dzisiaj wszystkie są zamknięte, nie splądrowane. Niektórzy wierzą, że jeszcze będą czynne* – przyznał **Stanisław Gierszewski**, prezes firmy z siedzibą w Topolach, goszcząc na konferencji prasowej u wójta **Zbigniewa Szczepańskiego**.

Transport po ludzi i z darami

Praktycznie od pierwszych dni wojny Meblik podjął się ściągnięcia swoich ludzi do Polski, a cały czas organizuje transport z darami. – *Nie konkurujemy z nikim, kto więcej pomoże, bo to najmniej o to chodzi. Szczegółowo pytamy, czego potrzebują, a czego na pewno nie. Zebrane nadmiary trafiają do PCK, żeby się nie marnowały* – dodał Gierszewski. Przez wojnę stracili rynek ukraiński, z rosyjskiego sami zrezygnowali. – *Nie mieliśmy tam sklepów, za to dwóch partnerów* – informował prezes. Choć ci nalegali na współpracę, a Polsko-Rosyjska Izba Skarbowa podpowiadała nawet, jak obejść sankcje, producent mebli nie skorzystał z tej propozycji. – *Taka współpraca to byłaby już potwarz* – zaznaczył Gierszewski.

Linia specjalnych łóżek

Z myślą o obywatelach Ukrainy zakład uruchomił specjalną, szybką linię produkcyjną łóżek o wymiarach 200 x 80 cm. – *Trzymając się tej zasady, że po pierwsze pomagamy, po drugie trochę to też dla nas pomoc, bo na tym tanim łóżku też da się coś zarobić. Łóżko mamy przygotowane w cenie 600 zł razem z materacem wykonanym przez firmę Relaks* – mówił Gierszewski. – *Jesteśmy w stanie dziennie takich łóżek przygotować nawet do 500 sztuk. Mamy też ogromną bazę logistyczną i dysponujemy także zapleczem naszych monterów, którzy mogą te łóżka montować. Zdajemy sobie sprawę, że uchodźcy to przede wszystkim dzieci. My jako firma odpowiedzialna za tę grupę wychodzimy tutaj ze swoją wolą pomocy, współpracy* – informował **Bartosz Myzyk**, kierownik sprzedaży. Czas realizacji zamówienia wynosi do 7 dni.

Pierwsze 120 łóżek, co prawda nie z materacami, a piankami, firma mająca swą siedzibę w Topoli dostarczyła do Lwowa dla żołnierzy. – *Wszyscy, jak są mobilizowani we Lwowie, mają swój metraż na sali gimnastycznej, gdzie mają leżeć, ale nie mają na czym* – wyjaśniał prezes.

Praca poczeka

Pomocy w różnym zakresie obywatelom Ukrainy udziela także Polipol. – *Przed wybuchem wojny mieliśmy u siebie dwudziestu dwóch pracowników z Ukrainy, pań i panów. Oni pracowali u nas od kilku lat, niektórzy krócej, niektórzy dłużej. Ci, którzy pojechali włączyć się w działania związane z pomaganiem uchodźcom, przebywają na urlopach. Czekają na nich ich miejsca pracy* – poinformowała **Emilia Kalitta**, HR Business Partner w Polipolu.

Stanisław Gierszewski i Bartosz Myzyk z firmy Meblik.

Dodatkowe etaty

Firma wyciągnęła także pomocną dłoń do bliskich swoich pracowników, którzy schronienie przed wojną znaleźli w Chojnicach. Z myślą o Ukrainkach zakład przygotował dziesięć nowych miejsc pracy, co wiąże się też z wprowadzeniem zmian na produkcji. – *Na ten moment zatrudniliśmy cztery panie na owerloku. W procesie rekrutacji mamy jeszcze dodatkowe dwie czy trzy panie, które są w trakcie badań lekarskich. Z racji tego, że miejsca w szwalni nam się wyczerpały, postanowiliśmy dostosować naszą pracę na stolarni tak, aby wyodrębnić te prace stolarskie, które mogą wykonywać panie. Takie zmiany planowaliśmy już wcześniej, sytuacja na Ukrainie po prostu przyspieszyła ten proces* – przyznała pani Emilia.

Wygodny materac zamiast polowego łóżka

W ubiegłym tygodniu firma z ulicy Zakładowej przekazała lokalnym samorządom 300 materacy, w związku z tworzeniem przez nie tak zwanych tymczasowych miejsc zakwaterowania dla uchodźców. 105 z nich trafiło do Szkoły Podstawowej w Nowej Cerkwi, drugie tyle do Szkoły Podstawowej nr 5 w Chojnicach. 90 materacy otrzymało starostwo powiatowe. – *To są takie materace typowo sypialniane, premium. Porządne, grube ze sprężynami, które zapewniają komfort wypoczynku bez konieczności jeszcze stelaża łóżka* – powiedziała Kalitta. – *Wszystkie nasze zakłady w Polsce, które mamy, a jest ich łącznie siedem, materace wyprodukowane przez zakład pod Gorzowem Wielkopolskim przekazują na potrzeby uchodźców w regionie, w którym dany zakład funkcjonuje. Na terenie całego kraju takich materacy przekazujemy około tysiąca* – dodała.

Fotka za darmo

W pomoc na rzecz obywateli Ukrainy angażują się też mniejsi przedsiębiorcy. Warto tutaj wspomnieć chociażby Studio Kompleksowej Obsługi Fotograficznej „Hackert", które przez kilka dni wykonywało darmowe fotografie do dowodów osobistych. Aktualnie wykonuje już taką usługę zarówno na zlecenie urzędu gminy, jak i urzędu miejskiego. **tekst i fot. aw**

REKLAMA

eprasa.pl 655fc6a0e5

Póki co kierowcy nie są zadowoleni

I stało się. Na osiedlu Kolejarz w Chojnicach obowiązują skrzyżowania równorzędne. Znaki już są, co znaczy, że trzeba się do nich stosować.

– Jazda jest mniej płynna – uważa Mateusz Kulesza.

Znaki zostały wcześniej wkopane i były zasłonięte. Obowiązują od poniedziałku.

Zdaniem Tomasza Mrozek Gliszczyńskiego wprowadzenie nowej organizacji jest zbędne, ponieważ na osiedlu nie ma aż takiego dużego ruchu.

Wzorem dwóch innych osiedli w Chojnicach: Leśnego i Asnyka, na osiedlu Kolejarz wstawiono znaki: strefa skrzyżowań równorzędnych.

Z prawej

Znaczy to tyle, że musimy przepuszczać auta z prawej strony. – *Jeździ się powoli. To jest uciążliwość, bo ta jazda jest taka szarpana. U nas ruch na ulicach nie jest zbyt wielki i moim zdaniem wprowadzenie nowej organizacji jest zbyteczne* – mówi **Michał Gruchała**, przewodniczący osiedla Kolejarz-Prochowa. To on wraz z zarządem był przeciwny zmianom. Napisaliśmy o tym w ubiegłym tygodniu. Największy zarzut, jaki ma, to to taki, że o wprowadzaniu zmian, jak twierdzi, dowiedział się tydzień wcześniej. – *O planach różnych się słyszy, tak jak o wielu rzeczach, ale taka informacja powinna być dostarczona wcześniej. Gdy urząd chce dać jakąś informację o nieruchomościach, to daje ją z miesięcznym wyprzedzeniem, a teraz zostaliśmy poinformowani tydzień wcześniej* – mówi. Z kolei miasto tłumaczy decyzję o nowej organizacji po prostu troską o bezpieczeństwo.

Zdaniem kierowców

Póki co, od poniedziałku obowiązuje nowa organizacja ruchu. Zapytaliśmy kierowców, co o niej sądzą. – *Średnio mi się to podoba, bo teraz jadąc drogą, która kiedyś była główną, trzeba hamować przy każdym skrzyżowaniu. Wcześniej było po prostu wygodniej* – uważa **Mateusz Kulesza**. Z kolei inny mieszkaniec osiedla – **Tomasz Mrozek Gliszczyński**, już zdecydowanie mówi „nie" nowemu porządkowi na drogach osiedlowych. – *Na przykład ulica Czynu Zbrojnego Kolejarzy to była główna droga. Tak naprawdę po niej i po innych ulicach nie jeździ dużo samochodów, więc po co to wprowadzono? Bardziej przydałoby się na tej ulicy przejście dla pieszych. Te znaki po prostu utrudniają poruszanie się samochodem* – dodaje pan Tomasz.

Michał Gruchała zapowiada, że będzie zabiegał o to, aby była przywrócona poprzednia organizacja ruchu. – *Wszystko będę robił zgodnie z prawem* – mówi przewodniczący.

tekst i fot. Danuta Niedzielska

Koronawirus w odwrocie

10 marca przestał funkcjonować ostatni z trzech oddziałów covidowych w Szpitalu Specjalistycznym w Chojnicach. – Co nie znaczy, że pacjentów z covidem nie ma – mówi Piotr Wroński, zastępca dyrektora ds. medycznych w chojnickim szpitalu.

W ostatniej fali pandemii koronawirusa oddziały covidowe zostały utworzone na oddziałach: okulistycznym, chorób wewnętrznych i pulmonologicznym, co daje ponad 60 łóżek.

– *W ostatniej fali przyjęliśmy 410 pacjentów na oddziałach covidowych. Kolejne 100 z racji innych głównych chorób hospitalizowanych było na innych oddziałach. Sumując razem, mogę powiedzieć, że tych pacjentów było około pół tysiąca* – mówi **Piotr Wroński**, zastępca dyrektora ds. medycznych w chojnickim szpitalu. Dla 103 zakażonych pobyt w szpitalu zakończył się zgonem.

Przy szpitalu (obok polowej izby przyjęć) wciąż działa punkt pobrań wymazów na obecność koronawirusa, czynny od poniedziałku do piątku w godzinach 7.00-13.00.

Jeśli zaistnieje potrzeba hospitalizacji pacjenta (u którego zdiagnozowano COVID-19 i nie ma on innych schorzeń), otrzyma on skierowanie do szpitala tymczasowego w Gdańsku. W przypadku tzw. chorób współistniejących trafi do chojnickiego szpitala na konkretny oddział, ale od reszty pacjentów będzie izolowany. Z takimi przypadkami personel lecznicy przy ulicy Leśnej wciąż ma do czynienia. Jak zaznacza dyrektor Wroński, COVID-19 nie zniknął z naszego życia.

Zarówno decyzję o utworzeniu oddziałów covidowych, jak i ich zamknięciu podejmuje wojewoda.

tekst i fot. aw

W Szpitalu Specjalistycznym w Chojnicach nie ma już oddziałów covidowych.

W tańcu oderwali się od życia codziennego

Blisko 70 osób wzięło udział w Wiosennym Balu Seniora. Imprezę przygotował zarząd rejonowy Polskiego Związku Emerytów, Rencistów i Inwalidów w Chojnicach.

Bal miał się odbyć 19 lutego, ale akurat wtedy w całym regionie nie było prądu. W związku z tą sytuacją został przełożony. Udało się go zorganizować w minioną sobotę. Wzięło w nim udział 66 osób. – *Swoją obecnością zaszczycili nas też burmistrzowie Arseniusz Finster i Adam Kopczyński* – informuje przewodnicząca **Urszula Szuba**. To ona powitała zebranych, życząc jednocześnie przyjemnych wrażeń. – *Seniorzy są bardzo smutni i przygnębieni sytuacją, która się wydarzyła w świecie* – mówiła. Dodała, że w organizacji są osoby, które jeszcze pamiętają II wojnę światową i nikt nie chciałby, żeby taki konflikt miał znowu miejsce. – *Bal tak naprawdę dał nam chwilkę zapomnienia od tego, co się dzieje* – mówiła Urszula Szuba. Spotkanie zapoczątkowało wiosenne wojaże seniorów. Już w kwietniu grupa 50 osób wyjeżdża do Mrzeżyna na wczasy wielkanocne. Spędzą tam świąteczny czas, a przy okazji będą mieli chwilkę, by podreperować swoje zdrowie. W kwietniu też wspólnie z włodarzem mają się wybrać na wycieczkę po Chojnicach, by zobaczyć, jak realizowane są miejskie inwestycje.

tekst Danuta Niedzielska, fot. nadesłane

Wspólne zdjęcie Urszuli Szuby i Olgi Orłowskiej z zarządu z wiceburmistrzem Adamem Kopczyńskim i burmistrzem Arseniuszem Finsterem.

Chwila odpoczynku przy wspólnym stoliku.

Gdy tylko muzyka zaczęła grać, parkiet zapełniał się bardzo szybko.

eprasa.pl 655fc6a0e5

Kto nam podnosi rachunki za energię?

Fałszywa żarówka za 12 mln zł

Czy faktycznie drastyczny wzrost cen prądu w ostatnich miesiącach to wina Unii Europejskiej? Dlaczego rząd manipuluje danymi? O tym, gdzie znikają co roku miliardy złotych przeznaczone na transformację energetyczną, rozmawiamy z Mieczysławem Strukiem, marszałkiem województwa pomorskiego.

Od kilku tygodni trwa intensywna kampania rządowa mająca na celu przekonanie Polaków, że za podwyżki cen prądu odpowiedzialna jest Unia Europejska.

– Faktycznie mamy do czynienia z zalewem takich propagandowych i fałszywych treści. Fakty są zupełnie inne. I mówią o tym zarówno przedstawiciele władz UE, jak i nasi krajowi eksperci. Niestety ten przekaz nie dociera do szerokiej opinii publicznej, jak przekaz obozu władzy płynący z tysięcy billboardów w całym kraju. Pamiętajmy, że wyprodukowano i opublikowano je za nasze pieniądze. I to niemałe, bo w jednym z ogólnopolskich portali czytamy, że kampania kosztowała 12 mln zł, a pieniądze na nią popłynęły ze spółek: Enea Połaniec, Enea Wytwarzanie, PGE GiEK, Tauron Wytwarzanie, PGNiG Termika i Energa.

Kto zatem podnosi nam rachunki za energię?

– Oczywiście dostawca, czyli firma energetyczna. Obecnie mamy do czynienia z rekordowo wysokimi marżami dostawców, których koszt równa się kosztowi wytworzenia prądu. Trudno znaleźć usprawiedliwienie takiego stanu rzeczy. Natomiast koszt, o którym mówi słynna już kampania billboardowa, czyli opłata za emisję gazów cieplarnianych w ramach europejskiego systemu handlu uprawnieniami do emisji, to zupełnie inna kwestia. I na pewno nie jest to koszt stanowiący 60% ceny energii elektrycznej, jak sugerują billboardy.

To jak jest z tą Unią Europejską?

– Trzeba zacząć od tego, że choć stawki za emisje gazów ustala Unia, to pieniądze z tej opłaty nie trafiają do Brukseli, lecz do polskiego budżetu. Tylko w ubiegłym roku budżet zyskał z tego tytułu 25 mld zł. Czyli ok. 650 zł w przeliczeniu na każdego Polaka. I gdyby rząd dobrze gospodarował tymi pieniędzmi, a przede wszystkim gdyby już lata temu zdecydował się na transformację energetyczną i bardziej ekologiczne źródła energii, dziś wzrost cen za emisję CO2 nie byłby dla nas istotnym problemem. Płacimy więc – najprościej mówiąc – za lata opieszałości naszego rządu.

Inne kraje europejskie radzą sobie lepiej?

– W porównaniu z resztą Europy transformacja energetyczna przebiega w naszym kraju dużo wolniej niż w innych państwach. Od 2005 r. emisje CO2 – te, za które płacimy – zmniejszyły się w Polsce jedynie o 8 proc. W tym samym czasie Rumunia zmniejszyła swoje emisje o 27 proc., Słowacja o 25 proc., a Czesi o 21 proc. Dawno już powinniśmy odejść od węgla na rzecz bardziej ekologicznych rozwiązań. Tymczasem rząd PiS to odwleka. I ciągle uparcie trzyma się węgla.

No właśnie, w ciągu ostatnich 20 lat Polska wydała ponad bilion złotych na import paliw kopalnych.

– Zgadza się i to głównie z Rosji, od której przecież rząd PiS chce być (przynajmniej w żarliwych deklaracjach) niezależny. Co gorsza rząd nie tylko zwleka z modernizacją i transformacją energetyczną, ale sam energetyce podstawia nogę. Przypomnijmy choćby gigantyczne straty wskutek rozpoczętej i ostatecznie zawieszonej budowy nowego bloku węglowego w Elektrowni Ostrołęka. Rząd wyrzucił w błoto co najmniej 1,3 mld zł. Albo zupełnie kuriozalne wydatki spółki Energa, która jest jednym z fundatorów Polskiej Fundacji Narodowej. Fundacja za 100 mln zł miała promować Polskę w świecie, a skończyła kompletną klapą. Ta sama Energa straciła też 400 mln zł po tym, jak za rządów Beaty Szydło została zaangażowana w ratowanie polskich kopalń. Takie działania na pewno nie polepszają sytuacji ani samych spółek, ani też bezpieczeństwa energetycznego naszego kraju.

Co w takim razie można zrobić, żeby to poprawić?

– Szczerze mówiąc, jesteśmy w kiepskim położeniu. Rząd PiS lata temu postawił jednostronnie na węgiel, na kilka lat poważnie zahamował inwestycje w lądowej energetyce wiatrowej i opóźniał realizację programu budowy elektrowni jądrowej. Przez to nasza gospodarka mocno odczuwa procesy zachodzące obecnie na rynku energii, jak wzrost ceny węgla czy opłat za uprawnienia do emisji CO2. I teraz za to płacimy. Żeby poprawić sytuację, Polska musiałaby szybko i zdecydowanie zmienić politykę energetyczną. Jednak rządowi PiS najwyraźniej brakuje odwagi do takiej zmiany.

Nawet jeśli moglibyśmy przy tym liczyć na wsparcie ze strony UE?

– Sęk w tym, że rząd wcale takiego wsparcia nie chce. Proszę zobaczyć – z jednej strony obecny obóz władzy wmawia nam, że to Unia jest winna podwyżkom cen energii, z drugiej – od pół roku blokuje przekazanie Polsce 58 mld euro z Funduszu Odbudowy. 58 miliardów! To kompletnie niezrozumiały, wręcz idiotyczny upór, na którym tracimy wszyscy. Tymczasem pieniądze unijne mogą realnie poprawiać sytuację energetyczną i my tu – na Pomorzu – doskonale o tym wiemy. Od 2007 roku wykorzystaliśmy już ponad 1,1 mld zł ze środków unijnych na odnawialne źródła energii, termomodernizację, przebudowę sieci ciepłowniczych czy energooszczędne oświetlenie. Wszystko po to, by poprawić bezpieczeństwo energetyczne naszego regionu i zmniejszyć zużycie energii. Jestem przekonany, że w jakiejś mierze złagodziło to naszym mieszkańcom i instytucjom skutki drastycznych podwyżek cen energii elektrycznej i gazu.

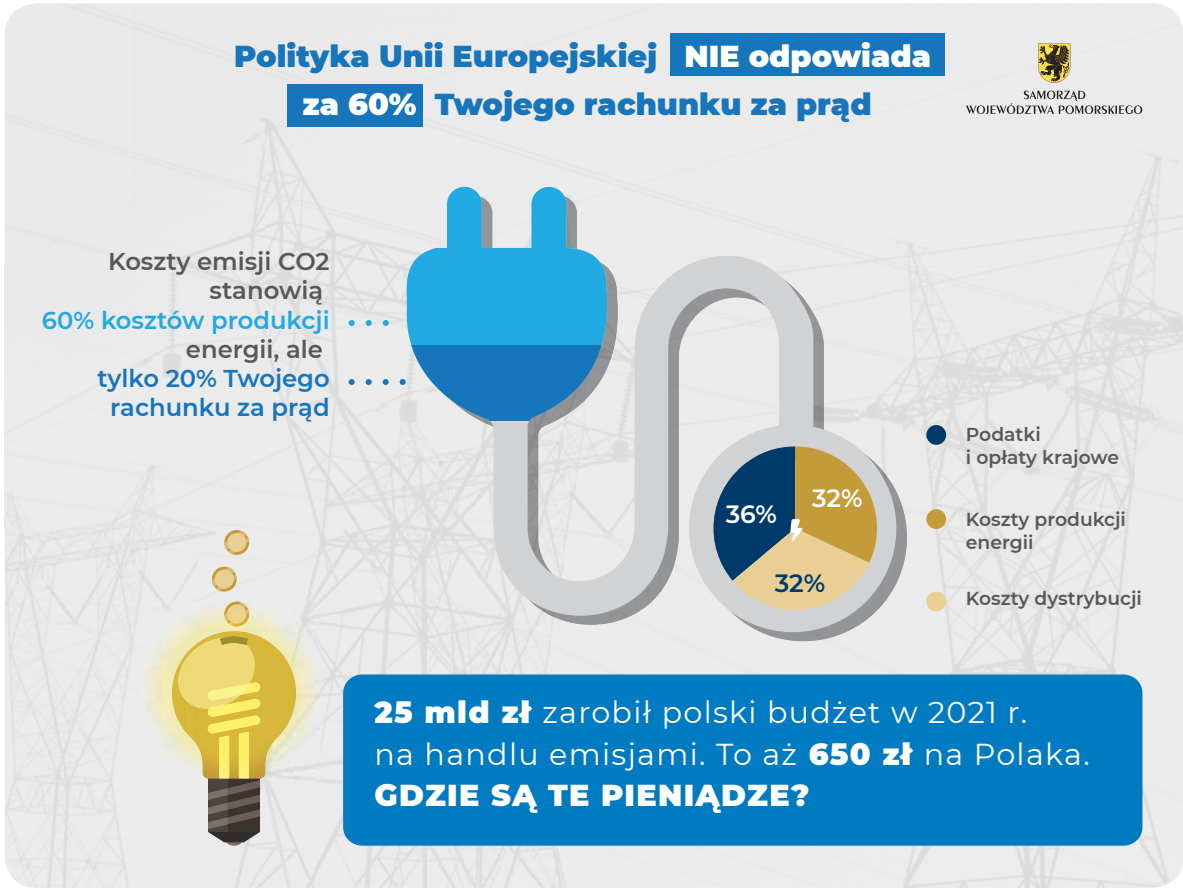

eprasa.pl 655fc6a0e5

Czy ochroniarze znęcali się nad kotkiem?

Kopali kota i obcięli mu wąsy – takich czynów mieli dopuścić się dwaj ochroniarze. Otrzymaliśmy informację, że pracownicy jednej z firm ochroniarskich znęcali się nad zwierzakiem. Ostatecznie kot trafił do schroniska, a szef ochrony tłumaczy, że nie ma informacji i dowodów, iż taka sytuacja miała miejsce.

Do naszej redakcji wpłynęła informacja o rzekomym znęcaniu się nad kotem. Mieli dopuścić się tego pracownicy jednej z firm ochroniarskich w Chojnicach. Wszystko działo się na terenie fabryki produkującej materace. – *Do firmy przybłąkał się kot, pracownicy go dokarmiali i można powiedzieć, że była to nasza maskotka. Doszło jednak do nieprzyjemnej sytuacji, w której to dwóch ochroniarzy zaczęło się znęcać nad kotkiem, kopali go i obcięli mu wąsy. Jesteśmy bardzo zrozpaczeni, a dodatkowo oburzeni, że mężczyźni nie ponieśli żadnych konsekwencji* – mówi Czytelniczka.

Jest w schronisku

Ostatecznie, tydzień temu, zwierzak trafił do schroniska. – *Wraz z kotem dotarło do nas pismo, w którym zostaliśmy poinformowani, że nad zwierzakiem znęcał się jeden z pracowników. Z informacji wynikało, że był to kot, który przybłąkał się na dyżurkę, ochroniarze go dokarmiali i dbali o niego. Problem miał się pojawić w momencie zatrudnienia nowego pracownika, w którego obecności kot był spłoszony i wystraszony. Otrzymaliśmy również kilka telefonów od ludzi pracujących w tamtejszej firmie. Mówili oni, że widzieli, jak mężczyzna kopnął kota, a drugi obciął mu wąsy. Jednak te sytuacje musiały mieć miejsce wcześniej i szkoda, że wówczas tego nie zgłoszono. Do nas kot trafił w stanie ogólnym dobrym* – mówi **Agnieszka Ginter**, kierowniczka Schroniska dla Zwierząt „Przytulisko".

Złośliwe zagrywki

Do sprawy odniósł się również dyrektor firmy ochroniarskiej. Powiedział, że nie ma informacji i dowodów, żeby którykolwiek z pracowników znęcał się nad kotem. – *Z tego, co udało mi się ustalić, były to trochę złośliwe zagrywki między ochroniarzami. Jeden kota dokarmiał i pozwalał mu z brudnymi łapami biegać po dokumentach. Drugi był z tego powodu niezadowolony i kazał mu zrobić porządek. Skończyło się tak, że mężczyzna naopowiadał, że jego kolega nad zwierzakiem się znęca. Byłem tam w firmie i rozmawiałem z pracownikami, ale nikt nie widział, żeby taka sytuacja miała miejsce. Odbyłem też rozmowę z pracownikiem, który naskarżył i on również nie przedstawił żadnych dowodów. Oprócz tego dostałem zdjęcia i filmy, na których widać, jak kotek chodzi obok swojego rzekomego oprawcy, a taka sytuacja raczej nie miałaby miejsca, gdyby się go bał* – zapewnił dyrektor.

ip

Radni upomnieli się o drogi

Klub Młodzi dla Gminy po raz kolejny zaapelował do wójta o podjęcie działań mających na celu poprawę bezpieczeństwa na drodze powiatowej na odcinku Sławęcin – Lichnowy. – Temat jest na dywaniku bezpieczeństwa – zapewnił Zbigniew Szczepański, włodarz gminy Chojnice.

Na temat drogi do Sławęcina mówił radny Sylwester Knyba (z lewej). Obok Józef Kołak.

Radni z klubu Młodzi dla Gminy w imieniu swoim i mieszkańców Sławęcina oraz Nowego Ostrowitego po raz kolejny poprosili wójta Szczepańskiego o monitorowanie tematu związanego z odcinkiem Sławęcin – Lichnowy. Droga ta jest w zarządzie powiatu. – *Temat ten, można powiedzieć, znany jest powszechnie. Zgłaszamy go od około roku, jednakże do obecnej chwili nie został on pozytywnie rozwiązany, a nawierzchnia asfaltowa na odcinku Nowe Ostrowite – Lichnowy i pobocza na odcinku Sławęcin – Lichnowy znajdują się w fatalnym stanie. Różnica wysokości pobocza do powierzchni asfaltu miejscami wynosi od 15 do 20 centymetrów. Do tego dodać należy, iż nawet na niedawno wybudowanym odcinku jezdni Nowe Ostrowite – Sławęcin załamała się krawędź asfaltu* – stanowisko klubu przedstawił **Sylwester Knyba**.

Najbardziej uczęszczana

Wójt **Zbigniew Szczepański** przyznał, że jego zdaniem wspomniany odcinek jest najczęściej uczęszczaną drogą powiatową, nie licząc fragmentu Chojnice – Charzykowy w sezonie letnim. Ale w odróżnieniu od traktu, który prowadzi do miejscowości turystycznej, z drogi Lichnowy – Sławęcin korzysta też tranzyt. – *Problemem na tym odcinku jest szerokość* (ta wynosi 5 m – przyp. red.). *Powiat przygotowuje tutaj dwa warianty w celu poprawy bezpieczeństwa: albo poszerzenie tego odcinka o metr, tak jak to miało miejsce na odcinku Chojnice – Lichnowy, albo budowa poboczy w pełnym tego słowa znaczeniu. Czyli wybranie pewnie do pół metra i uzupełnienie, ale nie jakimiś okrągłymi otoczakami, które strzelają w lewo w prawo* – odpowiedział włodarz, zapewniając, że wspomniana kwestia jest jedną z wiodących na linii urząd gminy – starostwo powiatowe.

Kierowcom poruszającym się trasą Lichnowy – Sławęcin widok takich poboczy jest dobrze znany.

Muszą być warunki

Ten sam klub radnych poprosił o poprawę nawierzchni drogi szutrowej pomiędzy Sławęcinem a miejscowością Ostrowite. Prace na tym odcinku zostały wykonane niespełna tydzień później. – *Drogi gruntowe ulepszone, o czym ogólnie wiadomo, wymagają cyklicznych zabiegów konserwacyjno-remontowych, które można wykonywać w określonych warunkach atmosferycznych i takie prace na zlecenie sołectw są wykonywane* – podkreślił w odpowiedzi na zgłoszoną interpelację wójt.

tekst aw, fot. aw, sta

Rozbudowa za prawie 20 milionów złotych

Za dobry miesiąc rozpocznie się rozbudowa drogi Ogorzeliny – Sławęcin. Wykona ją charzykowski Marbruk za kwotę 18 mln 468 tys. zł. To największe zadanie powiatu od dekady.

W poniedziałek w murach starostwa została podpisana umowa na rozbudowę drogi powiatowej na odcinku Ogorzeliny – Sławęcin między starostą **Markiem Szczepańskim** a **Marcinem Kwiatkowskim**, właścicielem Marbruku. Firma z Charzyków wygrała przetarg z kwotą 18 mln 468 tys. zł, po tym jak dwóch innych oferentów wycofało się z postępowania. Zadanie w znacznej mierze finansowane jest z rządowego programu Polski Ład – 15,9 mln zł. Pozostała kwota to wkład powiatu i gminy Chojnice.

– *To bardzo duże, bo ponad 18-milionowe zadanie, przyjdzie nam realizować w trudnych czasach, kiedy ceny są bardzo niepewne. W ostatnim dziesięcioleciu nie realizowaliśmy tak dużego zadania* – mówił starosta Marek Szczepański. Umowa została podpisana w towarzystwie między innymi wójta gminy Chojnice **Zbigniewa Szczepańskiego** oraz sołtysów Ogorzelin i Sławęcina. – *Bardzo cieszymy się z tej inwestycji* – mówili sołtysi **Jarosław Erbetowski** i **Kazimierz Sikora**.

W ramach inwestycji droga zostanie wzmocniona i poszerzona do 6 metrów w zależności od danego fragmentu powstanie ciąg pieszo – rowerowy, ścieżka rowerowa lub chodnik, a skrzyżowania i zjazdy doczekają się przebudowy. Powstanie też kanalizacja deszczowa. Wykonawca na realizację zadania ma 18 miesięcy. – *Ten największy koszt, czyli asfalt, może być robiony w przyszłym roku. Być może ceny wtedy się ustabilizują* – mówił włodarz powiatu.

Włodarze powiatu, gminy i sołtysi byli obecni na podpisaniu umowy z Marcinem Kwiatkowskim.

Zgodnie z deklaracją właściciela Marbruku, maszyny na placu budowy powinny pojawić się w maju.

oprac. aw, fot. Starostwo Powiatowe w Chojnicach

Pisanki, zajączki i koszyczki na rynku

Już niedługo święta. Rękodzielnicy będą mogli swoje prace prezentować podczas Jarmarku Wielkanocnego w Chojnicach.

Po długiej przerwie spowodowanej pandemią Promocja Regionu Chojnickiego zaprasza do wzięcia udziału w Jarmarku Wielkanocnym. Ostatnia taka impreza odbyła się w 2019 roku. Teraz jarmark zaplanowany jest na 9 kwietnia na Starym Rynku w Chojnicach (w godzinach od 9.00 do 16.00). – *To jest dzień przed Niedzielą Palmową* – mówi **Roman Guzelak**, prezes PRCh. Podczas tej imprezy można zaprezentować swoją twórczość oraz wystawić stoiska handlowe z artykułami nawiązującymi do tradycji wielkanocnych. Na jarmarku organizowano też konkurs na świąteczną potrawę. – *Na chwilę obecną nie możemy tego przeprowadzić* – dodaje Guzelak. Chęć uczestnictwa w jarmarku można zgłaszać do 1 kwietnia: Promocja Regionu Chojnickiego, ul. Stary Rynek 4, 89-600 Chojnice, tel. 52 397 05 97, mail: promocja@chojnice.pl.

dtn

Coś dla starszej i młodszej publiki

Zespół Pectus będzie gwiazdą podczas tegorocznych Dni Chojnic. Impreza zaplanowana jest na ostatni weekend czerwca.

Dni Chojnic zaczną się 24 czerwca i będą trwać do 26 czerwca. – *Tradycyjnie rozpoczną się w piątek Jarmarkiem Świętojańskim* – mówi **Roman Guzelak**, prezes Promocji Regionu Chojnickiego.

W piątek na Starym Rynku w Chojnicach rozpocznie się Jarmark Świętojański. Będzie on trwał w sumie trzy dni. Oczywiście stoiska będą rozstawione w centrum miasta i na ulicy Kościuszki. Nowością jest to, że będzie więcej przestrzeni do wykorzystania, ponieważ nie będzie sceny w centrum miasta. Teraz taki obiekt znajduje się w Fosie Miejskiej. Na piątek zaplanowano koncert trzech grup. Wystąpią: Kobranocka, Sztywny Pal Azji i Chłopcy z Placu Broni. – *Umowy mamy już podpisane od trzech lat* – informował na konferencji prasowej burmistrz Chojnic **Arseniusz Finster**. Natomiast w sobotę gwiazdą Dni Chojnic będzie zespół Pectus. Wszystkie koncerty odbędą się w parku Tysiąclecia. – *Na niedzielę w Fosie Miejskiej zaplanowano Pomorski Dzień Seniora* – dodaje Roman Guzelak.

Na tydzień przed Dniami Chojnic zaplanowany jest Runaway Junior, czyli bieg z przeszkodami dla dzieci.

Danuta Niedzielska

eprasa.pl 655fc6a0e5

Próbowano włamać się do banku w Rytlu

Do zdarzenia doszło w nocy w Rytlu.

Do zdarzenia doszło w nocy z poniedziałku na wtorek. Sprawca bądź sprawcy, którzy wciąż są poszukiwani, uszkodzili elewację budynku placówki bankowej.

W nocy z poniedziałku na wtorek doszło do próby włamania się do placówki bankowej w Rytlu. Policja informację o tym zdarzeniu dostała około godziny 2.30. Jak udało nam się ustalić, organy ścigania nadal poszukują sprawcy bądź sprawców. – *W tej sprawie wciąż trwają czynności operacyjne i procesowe. Nie ustalono jeszcze sprawców zdarzenia* – mówi sierż. sztab. **Aleksandra Drobińska** z chojnickiej policji.

Sprawcy uszkodzili elewację.

Do banku próbowano włamać się, robiąc dziurę w ścianie od tyłu budynku. Świadczy o tym uszkodzona elewacja. Przestępcy zatrzymali się na pustakach. Dobrą informacją jest natomiast fakt, że z placówki najprawdopodobniej nic nie skradziono. – *Jedyną pozostałością po przestępcach jest uszkodzona elewacja. Innych, większych szkód po tym zdarzeniu bank nie odniósł. Z uwagi na toczące się śledztwo nie mogę udzielić szerszego komentarza* – mówi **Katarzyna Światowa**, prezes banku.

tekst i fot. ip

Po paszport bez rejestracji. Uwag jest sporo

Taka zmiana w chojnickim biurze paszportowym ma nastąpić od 1 kwietnia. Tymczasem do końca marca nie ma możliwości złożenia nawet wniosku. Uwag krytycznych co do działalności punktu mieszkańcy nie szczędzą.

Renata Sikora wraz z córką Agatą były zadowolone z obsługi w chojnickim punkcie.

W ostatnim czasie głośno o Terenowym Punkcie Paszportowym w Chojnicach, jaki mieści się w budynku starostwa. Jednak nie ten urząd jest odpowiedzialny za jego funkcjonowanie, a urząd wojewódzki. – *Nie wszyscy się w tym orientują i głosy krytyczne spadają na nas* – mówi wicestarosta **Mariusz Paluch**.

Głuchy telefon i brak druków

O jakie uwagi chodzi? Choćby o takie, jakie dotarły na naszą redakcyjną skrzynkę. – „Nikogo nie obsługują, nie można się dodzwonić, nawet jak się pójdzie osobiście po sam wniosek, to wywalą za drzwi i nikomu wniosku bez umówienia telefonicznego nie wydadzą. Samego papierowego czystego wniosku. Jest skrzyneczka na wnioski na zewnątrz, ale jest pusta. Jak poszłam osobiście, to usłyszałam, że nie mogą wydawać wniosków bez rejestracji telefonicznej, bo jest za dużo chętnych. Przez najbliższe tygodnie nie ma też możliwości rejestracji przez internet" – napisała nasza Czytelniczka.

Zdania podzielone

Udając się do punktu, spotkaliśmy się z różnymi opiniami. Mieszkaniec Chojnic, chcący zachować anonimowość, był poirytowany faktem, że odbiór samego wniosku musiała poprzedzić telefoniczna rejestracja. – *Te formularze powinny być dostępne na miejscu w przygotowanej na nie skrzyneczce, a tu pusto* – zauważył. – *U nas akurat wszystko przebiegło sprawnie. Jesteśmy zadowolone z obsługi* – przyznała z kolei **Renata Sikora**, która wyrabiała paszporty dla siebie i dwóch córek.

Od 1 kwietnia zmiany

Na drzwiach chojnickiego punktu widnieje informacja o braku terminów na złożenie wniosków paszportowych do końca marca 2022 r., jak również o zmianach, jakie mają nastąpić od kwietnia. Mianowicie wnioski będzie można składać bez umawiania się na godzinę. W sprawie próbowaliśmy uzyskać komentarz urzędu wojewódzkiego, ale udało nam się jedynie potwierdzić informację o awarii elektronicznego systemu rejestracji, jak również zwiększonym obłożeniu punktu od czasu wybuchu wojny w Ukrainie.

Wniosków o wydanie paszportu próżno szukać przed biurem.

tekst i fot. aw

REKLAMA

drogerie Aster
Chojnice, ul. Staroszkolna 25
PROMOCJE DETALICZNE
HITY! CENOWE!
godz. otwarcia: poniedziałek - piątek 8.00-18.00 • sobota 8.00-14.00
25-26 MARCA PIĄTEK - SOBOTA KWIATY SZTUCZNE -20%
28-29 MARCA PONIEDZIAŁEK - WTOREK PŁYNY DO PODŁÓG SZYB I TOALET -25%
SOMAT kapsułki, tabletki do zmywarki 32, 36, 45 sztuki -28% 21,59 29,99
VELVET papier toaletowy biały, rumianek 8 rolek -25% 8,99 11,99
drogerie Aster Laboo DROGERIA Chojnice • ul. Staroszkolna 25
ASTER – DROGERIE NISKICH CEN! ZNAJDZIESZ NAS TAKŻE NA FACEBOOKU!

eprasa.pl 655fc6a0e5

Jadą na akcję i muszą pchać samochód

Pamiątkowe zdjęcie z niedzielnego zebrania.

Ochotnicy z Kosobud myślą o nowym pojeździe. W tym roku chcą zacząć przygotowania do pozyskania samochodu pożarniczego.

Na zebraniu sprawozdawczym spotkali się druhowie z Ochotniczej Straży Pożarnej w Kosobudach. Obrady strażackie odbyły się w sobotę.

Przypięte do munduru

Rozpoczęło się od miłego akcentu, ponieważ wręczono złote medale za Zasługi dla Pożarnictwa. Odebrali je: **Tadeusz Klóskowski**, **Maciej Jażdżewski**, **Andrzej Kobierowski** i **Kazimierz Czapiewski**. Potem sprawozdanie przedstawił prezes jednostki **Marek Buza**. W ubiegłym roku ochotnicy z tej jednostki uczestniczyli 10 razy w akcjach ratowniczych; pięć razy w gaszeniu pożarów i tyle samo w likwidacji miejscowych zagrożeń. Jeśli chodzi o zakupy, to przybyło m.in. ubranie i hełm i doposażenie do Młodzieżowej Drużyny Pożarniczej. A na ten rok planowane są zakupy m.in. trzech kurtek mundurowych dla pocztu sztandarowego, dwóch kompletów ubrań specjalnych, dwóch kompletów mundurów strażackich i dwóch hełmów. Plan jest też taki, żeby każdy ochotnik miał cały komplet swojego ubioru: od hełmu, poprzez rękawice, po bluzy.

W zebraniu uczestniczyła także młodzież.

Sprawozdanie za 2021 rok i plany na ten rok przedstawił Marek Buza.

W piasku

Tradycyjnie w planach są prace porządkowe w remizie i wokół niej, demontaż starej bramy, pozyskanie pięciu węży czy organizacja wyjazdu dla młodzieży na obóz w Wambierzycach. – *Można by zrobić wycieczkę integracyjną* – zaproponował jeden z zebranych. Być może uda się to w okresie letnim zorganizować. Natomiast jeden z ważniejszych punktów to przygotowania do pozyskania samochodu pożarniczego. Jednostka dysponuje obecnie fordem, który kiedyś należał do policji. Ochotnicy z Kosobud dysponują nim od 2008 roku. Problem w tym, że gdy jedzie na akcję i ma przyczepkę, a w niej kilometr węży, to niestety w piaskach nie daje rady i się zakopuje. – *Dobrze, że jeszcze znajdują się osoby, które dają radę popchnąć* – żartował jeden z ochotników z Kosobud. Ale to nie jest zabawne, szczególnie gdy trzeba się spieszyć do akcji. Dlatego zarząd i druhowie myślą o nowym lekkim samochodzie ratowniczo-gaśniczym. Dla zebranych był przygotowany folderek, w którym mogli obejrzeć, co by jednostka chciała. – *Myślimy o tym* – mówił Marek Buza.

tekst i fot. Danuta Niedzielska

Moment odznaczania.

Na pierwszym planie Piotr Napiątek, zastępca naczelnika.

Sprawozdanie finansowe przedstawiła skarbniczka Monika Frymark-Fifielska.

Kolejna nagroda dla Ireny Peplińskiej

Irena Peplińska – hafciarka, śpiewaczka, aktorka, instrumentalistka i regionalistka kaszubska z Brus została uhonorowana Skrą Ormuzdową. Uroczystość wręczenia nagród odbyła się w Sali Mieszczańskiej Ratusza Staromiejskiego w Gdańsku.

Skra Ormuzdowa to nagroda przyznawana od 1985 roku przez Kolegium Redakcyjne i zespół redakcyjny „Pomeranii". Przyznawana jest za szerzenie wartości zasługujących na publiczne uznanie, pasje twórcze, propagowanie kultury kaszubskiej i pomorskiej, działanie bez rozgłosu, przezwyciężanie trudnych środowiskowych warunków, społeczne inicjatywy w dziedzinie kultury.

Irena Peplińska pochodzi z Czyczków, mieszka obecnie w Brusach. Działa głównie w dziedzinie haftu kaszubskiego, muzyki, śpiewu, tańca i teatru. Jest wieloletnią członkinią kaszubskiego zespołu „Zaboracy" i zna niezliczoną ilość kaszubskich gawęd. Pani Irena gra na kontrabasie w różnych kapelach ludowych, m.in. w Zespole Kaszuby z Wiela i Karsina, Kaszuby z Chojnic oraz w kapeli Krëbane z Brus. Sztuki teatru „Zaboracy", w których pani Irena gra główne role, mają niepowtarzalny charakter i znane są nie tylko w regionie. Kreowane przez nią postacie bawią widza, uczą rodzimych tradycji i języka, a także przenoszą w świat kultury południowych Kaszub. Talent pani Ireny jest wszechstronny, bowiem tworzyła scenografię, rekwizyty i dekoracje do różnych sztuk teatralnych „Zaboraków". Wzorami haftu kaszubskiego ozdabia także wiele przedmiotów codziennego użytku. Umiejętności artystyczne pani Ireny przejawiają się w różnych dziedzinach twórczych i użytkowych. Za swoje prace, szczególnie hafciarskie, pani Irena była wielokrotnie nagradzana.

Uroczystość wręczenia nagród uświetnił występ Teatru Obrzędu Ludowego „Zaboracy", którego członkinią jest Irena Peplińska i który działa przy centrum kultury w Brusach. Działania teatru koordynuje także **Danuta Miszczyk** – regionalistka i prywatnie siostra pani Ireny, która w 2014 również została uhonorowana Skrą Ormuzdową.

Z prawej Irena Peplińska.

oprac. dtn, dot. arch.

eprasa.pl 655fc6a0e5

Wicewojewoda Łuczyk: Jedność zawsze jest ważna

Stowarzyszenie Miłośników Historii Gryfa Pomorskiego „Cis" z Męcikała zostało uhonorowane Medalem „Opiekun Miejsc Pamięci Narodowej". Odznaczenie wręczył Mariusz Łuczyk, wicewojewoda pomorski.

Jak co roku Stowarzyszenie „Cis" z Męcikała organizuje Apel Poległych przy pomniku upamiętniającym partyzantów, którzy zginęli w okolicach bunkra Zielony Pałac.

Wzruszające chwile

Pomnik znajduje się przy drodze wojewódzkiej 235 w Męcikale. Każdego roku, w rocznicę walki, organizowany jest Apel Poległych ku czci partyzantów z oddziału „Cis" i innych obrońców ojczyzny. I tym razem nie mogło być inaczej. 21 marca o godz. 17.00 rozpoczęła się uroczystość. W tym roku, poza delegacjami i gośćmi uczestniczyła w spotkaniu **Anna Orzłowska**, córka zamordowanego Wojciecha Wirkusa. Gdy prezes „Cisa" wspominał historię tego, jak jej ojciec był katowany przez hitlerowców, pani Anna nie kryła łez.

Głos zajął też wiceburmistrz Krzysztof Gierszewski.

Z prawej Roman Kwasigroch.

Delegacja Stowarzyszenia Kobiet „Nad Brdą".

W uroczystości brał udział ksiądz Jacek Halman, proboszcz parafii pw. Ducha Świętego w Borowym Młynie.

Anna Orzłowska, córka Wojciecha Wirkusa.

Medal wręczony

Gościem był też **Mariusz Łuczyk**, wicewojewoda pomorski. To on wręczył na ręce prezesa **Wojciecha Derewieckiego** Medal „Opiekun Miejsc Pamięci Narodowej". Nadany został przez Ministra Kultury i Dziedzictwa Narodowego. Wnioskodawcą odznaczenia była Fundacja „Naji Gòchë". – *Tu, w tym miejscu wydarzyła się tragedia, których na pewno było wiele też i w innych miejscach. Jest ona przykładem tego, z jakimi przeciwnościami losu nasi żołnierze musieli się zmierzyć. Ten czyn Gryfa Pomorskiego wpisuje się oczywiście w walkę o niepodległą Polskę. Dzisiejsze spotkanie buduje naszą jedność, naszą tożsamość narodową, jednoczy nas wszystkich. Gdy sięgniemy do tego, co się dzieje na Ukrainie, gdzie jedność, wspólnota narodowa potrafi się przeciwstawić ogromnemu najeźdźcy, potężnemu najeźdźcy, świadczy o tym, jak to jest ważne* – podkreślał Mariusz Łuczyk.

tekst i fot. Danuta Niedzielska

Członkinie stowarzyszenia podczas apelu.

Na pierwszym planie Daniel Przydryga.

Po wręczeniu odznaczenia. Na zdjęciu Mariusz Łuczyk i Wojciech Derewiecki.

Z bębnem Rafał Szczęsny.

Koncert na rzecz Ukrainy

Już w najbliższą niedzielę w świetlicy w Leśnie odbędzie się koncert charytatywny „Sercem z Ukrainą". Zaplanowano sporo atrakcji.

Najpierw o godz. 9.00 w kaplicy klasztornej w Orliku odbędzie się msza święta w intencji pokoju w Ukrainie. Natomiast na godz. 14.00 w świetlicy w Leśnie zaplanowano koncert charytatywny „Sercem z Ukrainą". Wystąpią znani artyści polskiej estrady. To m.in. **Jan Wojdak**, lider zespołu Wawele z Krakowa, chór Pięciolinia z Linii, zespół dziecięcy z Załakowa, schola z lesieńskiej parafii. Zaprezentuje się też mistrz sztuki iluzji Oriano. Koncert poprowadzi wicemistrz świata iluzji – **Paweł Czaja**. – *Zaprosiliśmy także osoby z Ukrainy. Liczę, że ktoś z nich wyrazi zgodę, by wystąpić na scenie z artystami* – mówi i zaprasza ojciec **Arkadiusz Czaja**, jeden z organizatorów. Podczas trwania koncertu zostanie przeprowadzona aukcja. Zebrane fundusze zostaną przekazane na pomoc dla Ukrainy.

dtn

eprasa.pl 655fc6a0e5

Kolorowe suknie powiewały ekologicznym marzannom

Słoneczna pogoda sprzyjała rozrywkom na świeżym powietrzu. W niedzielę w Strudze dzieci wykonały ekologiczną Marzannę, którą w pierwszy dzień wiosny symbolicznie „rozebrały".

Uczestnicy warsztatów prezentują swoje marzanny.

Bracia Łukasz i Jakub Michalscy oraz rodzeństwo Krzysztof i Jakub Glazerowie wspólnie zrobili uśmiechniętą kukłę.

Kolorową marzannę wykonała Julia Stosik z mamą Dorotą z Czerska.

Wiktoria Szopińska, Ewelina Ossowska i Lucyna Leszczyńska wykorzystały różową bibułę.

O tym, jak wykonać marzannę, mówiła Janina Piskorz z KGW Klaskawa.

Szybko do pracy zabrały się Ewelina Michalska i Wiktoria Ossowska.

Na placu zabaw w Strudze odbyły się warsztaty pod nazwą „Tradycja i nowoczesność, czyli zrób sobie marzannę". Zorganizowały je panie z KGW Klaskawa. Dzieciaki chętnie zabrały się do pracy i już po chwili kolorowym marzannom powiewały suknie z bibuły. Wszyscy wykonali kukły według własnego pomysłu, a ich twórcom nie brakowało kreatywności.

Nie były to jednak zwykłe marzanny, a ekologiczne. Uczestnicy warsztatów do ich wykonania wykorzystali bowiem materiały, które łatwo zutylizować, czyli m.in. patyki, gazety, bibuły i taśmę papierową. – *Kukły nie będą też palone ani topione. W pierwszy dzień wiosny spotkamy się nad brzegiem rzeki i je symbolicznie „rozbierzemy", a następnie włożymy do papierowej torby. Dzięki temu zużyte artykuły będziemy mogli później ponownie wykorzystać, na przykład do zrobienia masy papierowej* – mówiła **Janina Piskorz**, która pokazywała, jak wykonać marzannę.

Wszyscy twórcy kolorowych kukieł w nagrodę otrzymali drewniane jajka. Dzieciaki będą mogły je samodzielnie ozdobić i tym samym powstaną piękne pisanki. Na milusińskich czekały również słodkie rogale oraz gofry, które mogli posmarować sobie dżemem, czekoladą lub posypać cukrem pudrem. **tekst i fot. ip**

Koła Gospodyń Wiejskich w telewizji

Reprezentantki KGW z Klaskawy oraz KGW „Rytlanki" pojawią się w programie „Potyczki kulinarne" w TVP Bydgoszcz. Panie przygotowały m.in. zupę szczawiową oraz zrazy z dziczyzny. W telewizji będzie można zobaczyć również Teresę Kropidłowską, którą ekipa odwiedziła w domu. Łężanka zaserwowała karbonadę oraz polewkę owocowo-grzybową.

„Potyczki kulinarne" to program, w którym naprzeciwko siebie stają dwie organizacje. Każda z drużyn ma za zadanie przygotować dwie potrawy. Jedno danie musi pochodzić z kuchni tradycyjnej, a drugie ma być starodawną potrawą z nutką nowoczesności. Następnie komisja ocenia przygotowane dania i wskazuje zwycięzców.

Przesądził farsz z borowików

Reprezentantki KGW z Klaskawy, czyli **Irena Markowska** i **Danuta Zielińska**, popisowo wykonały swoje dania. Kobiety przygotowały pyzy borowiackie oraz zrazy z dziczyzny z farszem z borowików, a do tego kaszę zasmażaną i czerwoną kapustę z borówkami. Jurorzy nie mieli wątpliwości i przyznali drużynie maksymalną liczbę punktów, czyli 200. Ekipa z Klaskawy zmierzyła się z paniami z gminy Kutno. – *Jurorzy oceniali między innymi smak, tradycyjność dania oraz estetykę podania. W naszej drugiej potrawie, czyli zrazie z dziczyzny, nutką nowoczesności był farsz z borowików i to bardzo przypadło do gustu komisji. Podczas nagrania dobrze się gotowało, ale wiadomo, że trochę się denerwowałyśmy. Szczególnie, że niektóre ujęcia były powtarzane kilka razy* – mówiła Danuta Zielińska. Program z udziałem KGW z Klaskawy zostanie wyemitowany 26 marca o godzinie 12.30 w TVP Bydgoszcz. Przepisy na te wyjątkowe dania znajdziecie za tydzień w naszym tygodniku.

Zasmakowała zupa szczawiowa

Doskonale zaprezentowały się również panie z KGW „Rytlanki". Stowarzyszenie reprezentowały **Anita Czajkowska** i **Maria Narloch**. Kobiety przygotowały swoje popisowe dania, czyli zupę szczawiową i gulasz wieprzowo-grzybowy. Drużyna musiała zmierzyć się z paniami ze Stężycy. Konkurencja była naprawdę duża, o czym może świadczyć liczba zdobytych przez obie ekipy punktów. Ostatecznie w tym pojedynku padł remis. – *Jestem bardzo dumna z naszych dziewczyn, w ogóle z całego koła. Cieszę się, że udało nam się zaprezentować w telewizji, zwłaszcza, że nasze stowarzyszenie powstało stosunkowo niedawno, ale już liczy około 90 członków. Dodatkowo telewizja odwiedziła nas również w Rytlu. Mam nadzieję, że fajnie i ciekawie udało się przedstawić naszą miejscowość. Pokazaliśmy się między innymi przy promenadzie oraz wiacie sołeckiej* – mówiła **Romanna Czułowska**, sołtyska Rytla. Ekipę z tej miejscowości będzie można zobaczyć w programie, który zostanie wyemitowany 2 kwietnia o godzinie 12.30 w TVP Bydgoszcz.

Panie z KGW „Rytlanki" – Anita Czajkowska i Maria Narloch.

KGW z Klaskawy reprezentowały Irena Markowska i Danuta Zielińska.

tekst, ip, fot. KGW z Klaskawy, KGW „Rytlanki"

eprasa.pl 655fc6a0e5

Rocznica powstania Towarzystwa Gimnastycznego „Sokół"

O Towarzystwie Gimnastycznym „Sokół" opowiedział historyk Roman Bystryk.

W uroczystości wzięli udział przedstawiciele klubów oraz organizacji sportowych.

Władze miasta oraz przedstawiciele klubów i organizacji sportowych uczcili 110-lecie Towarzystwa Gimnastycznego „Sokół" w Czersku. Delegacje złożyły kwiaty, a rys historyczny organizacji przedstawił nauczyciel historii Roman Bystryk.

Uroczystość odbyła się na placu przy Szkole Podstawowej nr 2 w Czersku. Władze miasta na czele z burmistrzem **Przemysławem Bieskiem-Talewskim** oraz wiceburmistrz **Bogumiłą Ropińską**, a także przedstawiciele klubów i organizacji sportowych złożyli kwiaty pod tablicą upamiętniającą Żołnierzy Wyklętych. O istniejącej od 17 marca 1912 roku w Czersku organizacji sportowo-patriotycznej opowiedział nauczyciel historii **Roman Bystryk**.

Kwiaty złożyły władze miasta na czele z burmistrzem Przemysławem Bieskiem-Talewskim oraz Mirosław Przytarski i Jarosław Schumacher z MLKS Borowiak Czersk.

Polskie Towarzystwo Gimnastyczne „Sokół" to najstarsza w Polsce organizacja zajmująca się szeroko pojmowanym sportem oraz wychowaniem patriotycznym, obywatelskim i prozdrowotnym. – *Jej symbolem był lecący sokół trzymający w szponach sztangę do ćwiczeń, a członkowie, czyli druhowie, pozdrawiali się słowami: „Czuwaj! " i „Czołem! "* – mówił Roman Bystryk. W Czersku Towarzystwo Gimnastyczne „Sokół" powstało 17 marca 1912 roku. Założycielem i kierownikiem organizacji był kupiec **Stanisław Kalinowski**, a do jej szeregów wstąpiło 75 mieszkańców Czerska. W okresie międzywojennym „Sokół" był największą organizacją sportową w mieście. – *Powstały drużyny piłki nożnej, piłki ręcznej, koszykówki i siatkówki. Organizowano wyścigi kolarskie i biegi przełajowe oraz specjalne kursy bokserskie. W zimie jeżdżono na łyżwach i grano w hokeja, a zebrania czerskich „Sokołów" często kończyły się zabawą taneczną* – mówił nauczyciel.

tekst i fot.
Iwona Papierowska

Roman Bystryk na podstawie artykułów prasowych opracował również przebieg zawodów, które odbyły się w Czersku. Oto fragment jednego z tekstów. „Siódmy z rzędu zlot sokolstwa Okręgu II odbył się dnia 12 i 13 czerwca 1926 roku w Czersku pow. chojnickiego. Ze strony przewodnictwa w porozumieniu i ze współpracą zarządu gniazda czerskiego postarano się o wszystko, by brać sokolą godnie i gościnnie przyjąć. Spodziewając się licznego przybycia zawodników, ćwiczących i uczestników, obywatelstwo czerskie przygotowało sokolstwu dobre kwatery i wywiesiło barwne chorągwie na przywitanie. Nasamprzód przeprowadzono 5-ciobój lekkoatletyczny dla sokołów, składający się z biegu 100 mtr., skoku wzwyż i w dal, z rzutu oszczepem i granatem trzonowym. W 5-cioboju brało udział 36 zawodników. Ulewny deszcz przeszkodził ciągłości w przeprowadzeniu zawodów i wpłynął ujemnie na wyniki. Tak w biegu na 100 mtr. najlepszym okazał się druh Chyrek – Rytel, osiągając czas 13 sek. W skoku wzwyż osiągnęli druhowie Twardokus i Szrekenszleger – Chojnice oraz Gierszewski – Rytel 145 cm. W skoku w dal Gierszewski – Rytel 5,40 mtr., Chyrek – Rytel 5,25 mtr. Rzut oszczepem najlepszy był Karzyska – Lubnia 33,50 mtr. Drugim Gierszewski – Rytel 33,45 mtr. Granatem trzonowym rzucił Cyrżoń – Chojnice 48,80 mtr. Drugim był Chyrek – Rytel 43,80 mtr.".

Karetka wyjeżdżała częściej, ale równie szybko docierała na miejsce?

Wracamy do sprawy zespołu ratownictwa medycznego w Czersku, któremu zwiększono obsługiwany obszar. Według nadesłanej przez wojewodę pomorskiego odpowiedzi czerski zespół miał więcej wyjazdów do zdarzeń w gminach ościennych, ale nie wpłynęło to na pogorszenie parametrów czasów dotarcia na miejsce zdarzenia w gminie Czersk. Samorząd jednak będzie cały czas monitorować tę sytuację.

REKLAMA

Wracamy do sprawy zespołu ratownictwa medycznego w Czersku. Przypomnijmy: obszar jego działania został poszerzony o gminę wiejską Osieczna oraz gminę miejsko-wiejską Czarna Woda. Burmistrz Czerska **Przemysław Biesek-Talewski** wystosował w tej sprawie pismo do wojewody pomorskiego **Dariusza Drelicha**. Włodarz miasta chciał poznać konkretne dane dotyczące wyjazdów karetek. Na podstawie nadesłanej odpowiedzi możemy dowiedzieć się, że zespół ratownictwa medycznego z Czerska rzeczywiście częściej wyjeżdżał do zdarzeń, także tych spoza terenu gminy Czersk.

Wyjeżdżają częściej

Oddział Ratownictwa Medycznego Wydziału Państwowego Ratownictwa Medycznego przeprowadził analizę wyjazdów, biorąc pod uwagę miesiące listopad i grudzień w 2020 roku oraz te same miesiące w roku 2021. Zgodnie z uzyskanymi danymi w listopadzie 2020 roku zespół z Czerska wyjeżdżał do zdarzeń 131 razy, z czego 49 do gmin innych niż Czersk, a średni czas dotarcia na miejsce wynosił około 24 minuty. W grudniu 2020 roku ratownicy wyjeżdżali 125 razy, z czego 39 razy do innych gmin, a średni czas dotarcia to około 20 minut. Z kolei w listopadzie ubiegłego roku karetka była wezwana do zdarzeń 145 razy, w tym 60 razy do gmin innych niż Czersk, a średni czas dotarcia wyniósł około 17 minut. W grudniu 2021 roku zespół odnotował 178 wyjazdów, z czego 60 razy do innych gmin, a średni czas dotarcia to około 20 minut.

Jednak w tym samym oświadczeniu możemy przeczytać również, że mimo częstszych wyjazdów parametry czasu dotarcia do zdarzenia w gminie Czersk nie uległy pogorszeniu. W listopadzie 2020 roku zespół odnotował 82 wyjazdy w gminie Czersk, z czego 22 wyjazdy z przekroczeniem czasu dotarcia. Średni czas dotarcia wynosił 21 minut. W grudniu 2020 roku odnotowano 86 wyjazdów, w tym 18 wyjazdów z przekroczeniem czasu dotarcia. Średni czas dotarcia to 18 minut. Z kolei w listopadzie ubiegłego roku karetkę wzywano 85 razy, z czego 9 razy przekroczono czas dotarcia. Średni czas wynosił około 14 minut. W grudniu 2021 roku było 118 wyjazdów, w tym 23 wyjazdy z przekroczeniem czasu dotarcia, a średni czas wynosił około 16 minut.

Będą monitorować

Jak zapewnia wojewoda pomorski, wprowadzona zmiana miała na celu poprawę efektywności funkcjonowania systemu Państwowego Ratownictwa Medycznego na tym obszarze. Według podanych informacji dyspozytor wysyłający uwzględnia najkrótszy możliwy czas dotarcia zespołu ratownictwa medycznego na miejsce zdarzenia. Jak zaznacza jednak naczelnik **Wojciech Laska**, sytuacja będzie cały czas monitorowana. – *W najbliższym czasie chcemy po raz kolejny wystosować pismo do wojewody w celu zebrania nowych danych. Musimy porównać, czy wprowadzona zmiana nie wpływa na parametry* – mówił. – *Chcielibyśmy przede wszystkim doprowadzić do sytuacji, w której zespół ratownictwa z Kalisk, podlegający pod dyspozytornię w Gdańsku, będzie mógł obsługiwać część regionu, szczególnie okolice Czarnej Wody. W tym momencie bowiem za ten teren jest odpowiedzialny czerski zespół, podlegający pod dyspozytornię w Słupsku* – zaznaczył Wojciech Laska.

Iwona Papierowska

eprasa.pl 655fc6a0e5

Są gwarantem, że język kaszubski przetrwa

Liczną grupę stanowiły dzieci z „Wesołych Przedszkolaków" z paniami Ewą Kuczkowską i Moniką Kryger.

Uroczystość przygotowała Barbara Kin. Na zdjęciu z Wiktorią Ceranek i Brunem Połomem.

Tymon Rogala zebrał pochwały od Marii Wróblewskiej nie tylko za świetne poprowadzenie uroczystości, ale i wzorcową prezencję w stroju kaszubskim.

Marcelina Imianowska, Florentyna Połom, Katarzyna Koczerzyńska i Liliana Pik z klasy Ib.

Po dwóch latach przerwy, spowodowanej pandemią koronawirusa, do Szkoły Podstawowej nr 7 wróciły obchody Dnia Jedności Kaszubów. Było energicznie, głośno i skocznie!

Dzień Jedności Kaszubów w Szkole Podstawowej nr 7 w Chojnicach, której patronuje kaszubski poeta Jan Karnowski, rozpoczął się od odśpiewania kaszubskiego hymnu. Następnie uczestnikom wydarzenia dobrej zabawy życzył **Jarosław Kuklewski**, prezes chojnickiego oddziału Zrzeszenia Kaszubsko-Pomorskiego. Natomiast **Aleksandra Mroczkowska**, dyrektor placówki, zauważyła, że dzięki uczniom podejmującym się trudu nauki języka regionalnego kaszubski nie zaginie.

„Siódemka" na obchody Dnia Jedności Kaszubów zaprosiła inne placówki, w których także odbywa się nauka kaszubskiego. Tym sposobem na sali gimnastycznej zaprezentowali się nie tylko uczniowie klas I, II i IVb, ale i ich koledzy ze Szkoły Podstawowej w Charzykowach, a także dzieci z „Wesołych Przedszkolaków". Na sali wybrzmiały takie piosenki jak „Nasza Zemia", „Welewetka" czy „Kaszëbskô zemia". Zebranych niemal do łez rozbawili **Julian Kotarski** i **Joachim Żywicki** swoją interpretacją „Za co, Maćku". Spotkanie zakończyło się wspólnym wykonaniem tańca szewiec, do którego zaprosił zespół Kaszëbe z **Marią Wróblewską** na czele. Dzieci szalały na parkiecie, aż miło. Uroczystość przygotowała **Barbara Kin**, nauczycielka języka kaszubskiego i edukacji wczesnoszkolnej.

tekst i fot. aw

Jarosław Kuklewski w towarzystwie dyrekcji „Siódemki" Aliny Jaruszewskiej (po lewej) i Aleksandry Mroczkowskiej.

Swoje pięć minut miała też klasa IVb. Przy mikrofonie Alicja Sawicka.

Na pierwszym planie Natalia Dorszyńska i Natalia Kutowska.

Na gościnne występy przyjechała m.in. klasa o profilu kaszubskim z Charzyków.

Zespół Kaszëbe zadbał o muzyczną oprawę uroczystości.

Jarosław Kuklewski, prezes chojnickiego oddziału Zrzeszenia Kaszubsko-Pomorskiego, życzył wszystkim udanej zabawy.

eprasa.pl 655fc6a0e5

Cennik ogłoszeń drobnych ważny od 1.01.2013 r.

Ceny ogłoszeń drobnych: zwykłe: do 20 słów – **8 zł**, do 30 słów – **16 zł**, do 40 słów – **24 zł**; **pogrubione**: do 20 słów – **16 zł**, do 30 słów – **32 zł**, do 40 słów – **48 zł**.
Ogłoszenia „wiadomość w redakcji”: cena ogłoszenia+6 zł

Użycie na początku ogłoszenia znaku, litery, przedrostka lub słowa niezwiązanego merytorycznie z ogłoszeniem i mającego na celu zmianę alfabetycznej pozycji ogłoszenia w danej rubryce skutkuje **potrojeniem** ceny ogłoszenia. Ostateczną decyzję, czy takie użycie ma miejsce, podejmuje redakcja.

Osoba, która składa zlecenie na reklamę lub ogłoszenie drobne w „Tygodniku Tucholskim” lub „Czasie Chojnic” zobowiązuje się do przestrzegania „Regulaminu przyjmowania reklam i ogłoszeń w „Tygodniku Tucholskim” i „Czasie Chojnic”. Treść regulaminu dostępna w redakcji.

Cennik na ogłoszenia drobne może nie uwzględniać promocji trwających okresowo w poszczególnych tygodnikach.

Ogłoszenia drobne do bieżącego numeru przyjmujemy **do wtorku do godziny 16.00**. Można też je dostarczyć do jednego z naszych punktów przyjmowania ogłoszeń drobnych. Termin przyjmowania ogłoszeń do bieżącego numeru w poszczególnych punktach (poza redakcjami gazet) może się różnić (zwykle ogłoszenie trzeba dostarczyć do wtorku do godziny 12.00). ***Redakcja zastrzega sobie możliwość odmowy przyjęcia ogłoszenia bez podania przyczyny.***

Punkty przyjmowania ogłoszeń drobnych:

Powiat chojnicki – Chojnice: Redakcja „Czasu Chojnic”, ul. Kręta 4; **Brusy**: Krystyna Chabowska, ul. Młyńska 13.

Powiat tucholski – Tuchola: Redakcja „Tygodnika Tucholskiego”, ul. Karasiewicza 3; **Gostycyn**: GS „SCh” sklep nr 7, Carrefour Express, ul. Bydgoska 17; **Śliwice**: sklep wielobranżowy „Sabina”, ul. Dworcowa 4; **Bysław**: sklep p. Krzyżelewskiego, ul. Główna 61; **Kęsowo**: sklep „Farmer”, ul. Główna 17; **Żalno**: sklep „Farmer”, ul. Starowiejska 8; **Legbąd:** sklep p. Wolińskiego, ul. ks. Chudzińskiego 5a.

Ogłoszenia przyjmujemy także przez SMS-a. Należy wysłać SMS-a pod numer **79567** o treści **anons** i **podać po spacji treść ogłoszenia**. Prefiks anons jest obowiązkowy i wlicza się w długość SMS-a. Jeden SMS to **maksymalnie 160 znaków**. Ogłoszenie ukaże się jednorazowo w „Czasie Chojnic” i „Tygodniku Tucholskim”. Opłata **9 zł+VAT (11,07 zł)**.

Praca

Dam pracę

- Zatrudnię fachowców ogólnobudowlanych, prace wykończeniowe, tel. 667-732-107
- Zatrudnię kierowców kat. B, w transporcie międzynarodowym FHU Bordiehn Więcbork, tel. 604-239-542, 606-268-653
- Zatrudnimy kierowców w transporcie międzynarodowym kat. C+E, FHU Bordiehn Więcbork, tel. 604-239-542, 606-268-653

Szukam pracy

- Operator żurawia wieżowego szuka pracy, 507-362-415
- Pomogę w cięciu drzew i krzewów owocowych w celu właściwego owocowania i polepszenia plonowania oraz jakości owoców, 517-722-303

Nieruchomości Lokale

Sprzedam

- Dom 2-piętrowy, Charzykowy, z widokiem na jezioro, tel. (52) 395-18-17
- Dom w Konarzynach, 115 m², działka 1900 m², 728-265-179
- Działka w Chojniczkach, 1505 m², 239.000 zł, tel. 720-093-093
- Mieszkanie 2-pokojowe, w bloku, III piętro, Chojnice, 607-535-995
- Mieszkanie 40 m² w Tucholi, własnościowe, parter, sprzedam lub wydzierżawię, 602-594-257
- Mieszkanie w bloku, w Chojnicach przy ul. Człuchowskiej, I piętro, 38 m², tel. 720-223-322
- Mieszkanie w bloku, w Chojnicach, ul. Drzymały, IV piętro, 47 m², 2 pokoje, tel. 720-332-233

Kupię

- Las w gminie Cekcyn lub ościennych, kupię, tel. 606-561-466
- Mieszkanie w Tucholi, Chojnicach, może być zadłużone lub do remontu, 600-504-821
- **Mieszkanie, garaż za gotówkę w Chojnicach (okolicy), Tucholi lub Człuchowie, 889-949-658**
- Ziemię rolną kupię, może być z budynkami, powiat tucholski, tel. 888-047-905

Oddam w najem

- Lokal w centrum Tucholi na usługi medyczne, kosmetyczne lub biurowe, tel. 503-930-711
- Mieszkanie 2-pokojowe w centrum, II piętro oraz kawalerka i mieszkanie 2-pokojowe, aneks kuchenny, łazienka, przedpokój, Chojnice, 513-018-798
- **Pomieszczenie biurowe w centrum Tucholi przy rynku; na piętrze II i III, korzystne ceny, 502-649-659**

Poszukuję do wynajęcia

- Wezmę w dzierżawę grunty rolne na terenie gminy Chojnice, 504-979-447

Kupno

- Agros Skup. Sprzedając nam swoje bydło masz gwarancję najwyższej ceny oraz płatność od ręki. Tel. 608-104-378
- Knury, maciory kupię, odbiór z gospodarstwa, 725-804-742
- **Maciory, knury kupię, odbiór z gospodarstwa, waga, tel. 888-302-750**
- Morliny. Skup bydła. Krowy klasa I od 8,00 do 11,00 zł/kg, szybki przelew, gotówka. Zapraszamy do współpracy. Tel. 889-186-749
- Przyczepę kempingową, zarejestrowaną lub nie, może być do remontu, kupię, telefon lub sms 787-190-838
- Przyczepkę podłodziową do oriona 6 m, zdecydowanie kupię, 696-066-578
- Rzepak, pszenicę, pszenżyto, jęczmień, żyto, kukurydzę. Nasz transport – gotówka, tel. 602-114-212
- Skupujemy bydło: byk do 13,00 zł/kg, jałówka do 12,00 zł/kg, krowa do 10,00 zł/kg, (52) 332-30-88, 606-167-635

Reklama

Kolejny przedsiębiorca postawił na energię ze słońca

W biznesie jest już od ponad 30 lat. Przeżył wiele, widział pewnie już wszystko. Firma Romex cały czas funkcjonuje dobrze, bo w kluczowych momentach jej właściciel potrafił podejmować właściwe decyzje. Teraz Kazimierz Rompkowski zainwestował w panele fotowoltaiczne. To uchroni go przed wysokimi rachunkami za energię. Właściciel firmy z Czerska chce też pójść dalej – zastąpić ogrzewanie gazowe elektrycznym.

Firma Romex to jedno z najdłużej funkcjonujących w Czersku przedsiębiorstw. Producent elementów metalowych jest na rynku już ponad 30 lat. Jego założyciela i właściciela Kazimierza Rompkowskiego znają w okolicy pewnie wszyscy.

Dobre decyzje

Sam przedsiębiorca widział w biznesie chyba już wszystko. Odnajdował się w trudnych latach 90. poprzedniego wieku, przeżywał upadki stoczni, z którymi współpracował, czy kryzys gospodarczy z pierwszej dekady tego wieku. Jednak ze wszystkich tych kłopotów wychodził obronną ręką. Zawsze potrafił podjąć korzystne dla jego przedsiębiorstwa decyzje. – Jestem przekonany, że ta o montażu instalacji fotowoltaicznej też taką jest – zaznacza Kazimierz Rompkowski.

Biznes wspiera biznes

Czerski przedsiębiorca postawił na SPR Polska. – Mam numer do pana Karola, spotykamy się. O wszystko mogę zapytać i wszystkiego się dowiedzieć – mówi. Dla niego to bardzo ważne, że mógł skorzystać z usług lokalnej firmy. – Z jego rodzicami byliśmy przecież kiedyś sąsiadami. Takie relacje budują zaufanie – dodaje.

– W firmie Romex zamontowaliśmy instalację o maksymalnej możliwej tu mocy – 26 kW – mówi prezes SPR Polska Karol Pruski. Niebawem zostanie ona włączona do sieci. – Przez pierwsze miesiące będziemy obserwowali jej działanie, wyciągali wnioski i reagowali. O wszystkim na bieżąco będziemy informowali inwestora – zaznacza Karol Pruski. – Nasza filozofia jest taka, że na podpisaniu umowy i montażu nasze zadanie się nie kończy. Instalacje później monitorujemy i serwisujemy – podkreśla.

Podwyżka za gaz. Może prąd?

Podczas jednej z rozmów pomiędzy dwoma lokalnymi przedsiębiorcami na jaw wyszedł jeszcze jeden poważny problem. Do firmy Romex przyszedł rachunek za gaz, 140 procent wyższy od poprzedniego. Właściciel aż złapał się za głowę. Co może zrobić? Rozwiązanie wydaje się proste: jak najbardziej uniezależnić się od tego paliwa. Zwiększyć moc przyłączeniową w swojej firmie, dołożyć więcej paneli fotowoltaicznych i przejść na ogrzewanie elektryczne. – Na pewno jak najszybciej trzeba będzie tak zrobić z budynkiem biurowym i socjalnym – mówi Kazimierz Rompkowski. Karol Pruski już zaproponował przedsiębiorcy najkorzystniejsze rozwiązania. – W dzisiejszych czasach jedynie montaż instalacji fotowoltaicznych daje nam gwarancję tego, że nie będziemy zaskakiwani podwyżkami naszych rachunków. A do tego też same opłaty będą dla nas dużo niższe – dodaje prezes SPR Polska.

Romex z Czerska jest kolejną spośród dziesiątek firm, która postawiła na współpracę z SPR Polska. – Jesteśmy na rynku już 18 lat. Mamy duże doświadczenie. I do każdego klienta podchodzimy indywidualnie. Myślę, że między innymi takie referencje powodują, że nasi partnerzy stawiają właśnie na nas – uważa Karol Pruski.

Czersk, ul. Dworcowa 19
+48 731 954 610
+48 791 801 301
kontakt@spr-polska.eu

Twój partner w energii odnawialnej

SPR Polska Sp. z o.o.

spr-polska.eu

eprasa.pl 655fc6a0e5

Reklama, ogłoszenie płatne

wutkowski®
YOUR PARTNER IN GLASS

Firma Wutkowski Sp. z o.o. w Śliwicach poszukuje kandydatów na stanowisko

KIEROWCA KAT. C+E Z UPRAWNIENIAMI DO OBSŁUGI HDS

Główny zakres odpowiedzialności:

- przewożenie towaru na terenie całego kraju,
- dbanie o prawidłowe wypełnienie dokumentów.

Nie masz uprawnień HDS? Zrobisz je u nas!

Zapraszamy do kontaktu pod numerem tel. 573 785 421 lub cv@wutkowski.com.pl

wutkowski®
YOUR PARTNER IN GLASS

Firma Wutkowski Sp. z o.o. w Śliwicach poszukuje kandydatów na stanowisko

OPERATOR URZĄDZEŃ PRZEMYSŁU SZKLARSKIEGO

Główny zakres odpowiedzialności:

- obsługa maszyn produkcyjnych,
- zwracanie uwagi na jakość wytwarzanych produktów.

Nie posiadasz doświadczenia? Wszystkiego Cię nauczymy! Gwarantujemy pełne wsparcie we wdrożeniu.

Zapraszamy do kontaktu pod numerem tel. 573 785 421 lub cv@wutkowski.com.pl

- Starocie – filmy DVD, gazety, książki, sprzęt stereo, płyty CD, gramafonowe, militaria itp., telefony Nokia N95, 96, 97, 507-362-415
- Traktor C340, C355, C360, T25 lub inne, 667-147-460
- Trzodę chlewną, knury, maciory, tuczniki kupię, odbiór z gospodarstwa, konkurencyjne ceny, 735-387-550
- Ursusa C-360/4011 kupię, 606-896-953

Różne

- Biuro Matrymonialno-Partnerskie Serduszka Dwa, fotooferty osób od 24 do 80 lat, zapraszamy. Biuro czynne 10.00-18.00. tel. 883-783-782
- **Biuro Tłumaczeń – wszystkie języki europejskie + inne (44), Sępólno Kraj., Nowy Rynek 8 (8-16.30), (52) 388-37-38, 602-739-670, grametwm@wp.pl**
- Stodoła w Swornegaciach na imprezy okolicznościowe (urodziny, komunie, wesela itd.) do wynajęcia, 691-226-788, 534-721-143
- **Zwrot podatku + zasiłki: Austria, Anglia, Belgia, Dania, Irlandia, Holandia, Niemcy. Sępólno Kraj., Nowy Rynek 8, 602-739-670, grametwm@wp.pl**

Usługi

- Abadom, budowa domów od podstaw, ocieplenia, płyty k-g, płytki, malowanie, 887-996-927, 787-401-951
- Abc Adaptacja, aranżacja, budowlano-remontowe usługi, dekarstwo, docieplanie, elewacje, gładzie, poddasza, podwieszane sufity, ścianki działowe, płoty, papa termozgrzewalna, od A-Z, 576-825-339
- Adaptacja, aranżacja, absolutnie budowlano-remontowe usługi, dekarstwo, docieplanie, elewacje, gładzie, malowanie, pełen zakres prac ogólnobudowlanych, tanio, solidnie, 667-793-339
- Altany, więźby, pokrycia dachowe, krycie termopapą, domy z drewna, wiązary dachowe, balkony wiszące, tarasy, balustrady i płoty drewniane, 608-156-419
- Brukarstwo, kamień, polbruk, ścieżki, chodniki, place, płoty, ogrodzenia, prace różne, 606-957-271
- Budowa domów od podstaw i innych budynków, remonty, modernizacja obiektów, prace wykończeniowe, instalacje hydrauliczne, instalacje elektryczne i pomiary, 508-186-179
- Budowa pieców kaflowych, smołowanie, klejenie papy, remonty mieszkań, (52) 334-26-91, 662-529-704
- Ciesielstwo, pokrycie dachu, rozbiórki dachów, stodoły, chlewy, domy, wolne terminy, tel. 880-147-001
- **Clean-fast – specjalistyczne czyszczenie dachów, elewacji, kostki brukowej, kamienia, malowanie dachów, elewacji, pranie dywanów, tapicerki meblowej i samochodowej, 785-531-020, www.clean-fast.tuchola.pl**
- Dachy, ciesielstwo-dekarstwo, kompleksowe wykonawstwo, remonty dachów, sprzedaż pokryć dachowych – usługa na 8% VAT (budynki mieszkalne), utylizacja azbestu, www.dachmaster.az.pl, 661-969-866
- Elektryk, 602-338-356
- Grzanie papy termozgrzewalnej, budowa i naprawa kominów, konserwacja papy, tel. 889-605-078
- Naprawa maszyn do szycia, overlocków, sprzedam, zamienię maszyny metalowe z moją gwarancją. Kupię części, maszyny, Giłka, Tuchola, Grunwaldzka 4, 697-877-769
- Prace wyburzeniowe, cięcie asfaltu, betonu i zagęszczanie gruntu, 601-927-172
- Psychoterapia dorosłych i młodzieży, pomoc psychologiczna, Małgorzata Urban, telefon kontaktowy 504-974-485, wizyty w czwartki, ul. Murowa 8, Tuchola
- Usługi ogrodnicze: formowanie żywopłotu, koszenie trawników, wycinka drzew na posesji (również trudnych), cięcie opału, usługi łuparką, 724-945-489
- Zawsze zapewniam dobrą zabawę na weselach, innych uroczystościach rodzinnych, zabawach itp., profesjonalne nagłośnienie, prezenter muzyczny, duża kolekcja nagrań, tanio, 606-694-038

Reklama

WCZASY DLA SENIORA
Krynica Morska 8 dni, od 949 zł/os.
Stegna 8 dni, od 849 zł/os.
tel. 534 244 044

eprasa.pl 655fc6a0e5

Motoryzacja

Sprzedam

- Alufelgi z oponami, 4 szt., 16 cali, hak, do alfy romeo, brama garażowa, duża, 601-927-172
- **Auto-kasacja C-53. Demontaż pojazdów uszkodzonych, powypadkowych. Odbiór własnym transportem. Auto-szrot, sprzedaż części używanych, Wielki Konopat k. Świecia, kasacjaswiecie@wp.pl, (52)332-46-98, 605-112-448**
- Części do motocykli i motorowerów: WSK, WFM, komar, romet i inne. Posiadam również całe motocykle i motorowery, 662-157-014
- Fiat uno 1.0, 5-drzwiowy, przegląd i OC aktualne, 1100 zł (do małej negocjacji), 794-057-713
- Ford focus c-max 1.8 TDCI (2006), niebieski, hak, stan bdb., 9600 zł, tel. 518-365-732
- Ford mondeo III kombi 2.0 TDCI (2006), 130 KM, pełne wyposażenie, podgrzewane, skórzane fotele, alufelgi, na części, podgrzewana szyba, 601-927-172
- Opel astra H sport 1.8 B, 125 KM, 5-drzwiowy, niebieski, tel. 665-741-348
- Peugeot 407 SW 2.0 D (2005), 171.000 km, szary metalik, automat, skóry, solar dach, alufelgi, bogate wyposażenie, stan bdb., 509-602-213

Kupię

- A absolutnie auta całe, uszkodzone, powypadkowe, mogą być bez aktualnych opłat, typu: astra, corsa, polo, passat, vectra, golf, audi, 662-157-014
- Abartha, astrę, audi, BMW, VW i inne, całe, rozbite, uszkodzone. Szybki dojazd, gotówka od ręki, 721-099-794
- Absolutnie auta dostawcze, osobowe, całe lub uszkodzone, skorodowane, stan i rok bez znaczenia, 516-955-473
- Absolutnie auta kupię osobowe oraz dostawcze, całe lub rozbite, na złom, z wyrejestrowaniem, 507-233-461
- Absolutnie kupię każde auto osobowe, dostawcze i ciężarowe, dobre ceny, 667-147-460
- Auta całe osobowe i dostawcze, również takie nadające się tylko na złom, 798-132-548
- Auta osobowe i dostawcze każdej marki, stan obojętny, szybki dojazd, płacę gotówką, 570-908-958
- Auta osobowe i dostawcze w każdym stanie, 798-132-548
- **Auto-Złom Chojnice, ul. Zakładowa 26. Legalna kasacja pojazdów, płacimy za każdy samochód. Transport, zaświadczenie o demontażu, sprzedaż części, 603-303-706, 606-445-711**
- Corsa C lub B, sharan, alhambra, golf III, IV, audi, passat, mogą być do remontu, 798-132-548
- Każdego mercedesa kupię, 667-147-460
- Pojazdy z czasów PRL-u: fiat 126p, 125p, żuk, trabant, polonez, WSK, WFM, SHL, komar, romet, motorynka, również części, 662-157-014
- Przyczepę kempingową na działkę bez dokumentów jak i z dokumentami, do jazdy, 662-157-014
- **Skup aut, auto-kasacja, tel. 515-111-111**

Sprzedaż

- Absolutnie najtaniej, dachy, okna, garaże. Sprzedaż, pomiar, montaż, 516-836-355
- Agregaty prądotwórcze, 3x220, 380, nowe, 575-256-060
- Akoredeon weichmaster 96-basowy i 80-basowy stella, stan idealny, 575-256-060
- Amur, karp, lin, karaś, tołpyga, okoń, szczupak, węgorz i inne, również kolorowe do oczek. Sprzęt rybacki, 889-356-363
- Beczki plastikowe po spożywce, 70 zł/szt., 501-471-588
- Bele siana, łubin słodki, pszenica ozima, zgrabiarka 7-gwiazdowa, 601-413-352
- Bernardyny, szczenięta, 3 suczki, odrobaczone, tel. 662-610-241
- Blacha odpadowa, nowa, od 15 zł/m², trapez, blachodachówka gładka, tel. 512-551-865
- Brony łąkowe 5-metrowe, 2200 zł, 601-347-357
- Bryczki, do kucyka też, konie zaprzęgowe, C-330, C-355 z turem, silnik, kabina, części, waga inwentarzowa, rotacyjna, lej, redła, siewnik poznaniak, pług 2 i 3, zgrabiarki 4, zawieszana, dmuchawa do zboża, osie 10x15, sanie kucyka, 607-532-958
- Bryczki, sanie konne, wóz, siodła konne, tel. (59) 834-29-60
- Byczek, jałóweczka, mieszańce, 600-743-094
- Byczki i jałóweczki u Irenki, kolorowe, czarno-białe, 2-3 tyg., polskie, dowóz w cenie paliwa, 691-117-925, 886-793-508
- Byczki i jałówki, wiek od 1 do 3 miesięcy, tel. 691-422-899
- C-55 z turem, stan bdb., siewnik poznaniak, rozrzutnik, słoma, siano, opał suchy, rozbiórka dachów, tel. 880-147-001
- Ciągnik case 75 KM, jałówki, krowy cielne, śrutownik, silnik elektryczny, wyrzynarka, dmuchawa do zboża, zgrabiarka, ziemniaki jadalne (dowóz), 606-224-952

kółko fortuny nr 12

W naszym kółku fortuny wystarczy odgadnąć podane hasło (ujawnione litery nie powtarzają się w haśle) i zadzwonić do redakcji w poniedziałek **o godz. 12.30**: czytelnicy „Tygodnika Tucholskiego" pod numer 52 334 88 88, czytelnicy „Czasu Chojnic" pod numer 52 311 10 20. Wygrywa pierwsza osoba, która dodzwoni się z prawidłową odpowiedzią. Rozwiązań pasujących do łamigłówki może być kilka. W takim przypadku trzeba liczyć na szczęście i trafić w hasło, które wymyśliliśmy w redakcji.

kółko **fortuny**

Kategoria: **imię żeńskie**

	O	B		O		Ł			

Wyrażam zgodę na przetwarzanie moich danych osobowych, tj. imienia i nazwiska oraz adresu przez Magraf s.c. Sławomir Grzmiel Lidia Grzmiel z siedzibą w Bydgoszczy 85-115, ul. Wiatrakowa 11/3 w celu uczestnictwa w konkursie o nazwie „Kółko fortuny". Zgodę wyrażam dobrowolnie. Wiem, że w każdej chwili będę mógł/mogła odwołać zgodę przez pisemne oświadczenie dostarczone do redakcji „Czasu Chojnic" lub „Tygodnika Tucholskiego".

NAGRODĘ – KUBEK
ufundował
Tygodnik Tucholski

NAGRODĘ – KSIĄŻKĘ
ufundował
Czas Chojnic
ul. Kręta 4
89-600 Chojnice

Rozwiązanie kółka nr 11 „Test ciążowy" (rzecz).

Nagrody do odebrania w redakcjach poszczególnych gazet.

nagrodzeni

„Tygodnik Tucholski":

Krystyna Fryda z Tucholi – kubek ufundowany przez „Tygodnik Tucholski"

„Czas Chojnic":

Wiesław Szczęsny z Chojnic – książka ufundowana przez „Czas Chojnic"

Rozwiązanie krzyżówki nr 11 „Ucieczka też jest rodzajem odwagi". Nagrody do odebrania w redakcjach poszczególnych gazet.

nagrodzeni

„Tygodnik Tucholski":

Ryszarda Jonczyńska z Tucholi – kubek ufundowany przez „Tygodnik Tucholski"

„Czas Chojnic":

Edyta Jażdżewska ze Swornegaci – książka ufundowana przez „Czas Chojnic"

krzyżówka ze sponsorem nr 12

układa **Bożena Olszewska**

POZIOMO:

1) presja wywierana na kogoś
3) dawne narzędzie do młócenia zboża
7) odznaczenie wysokiej rangi
8) nie chce się uczyć
9) rodzaj roślin należących do rodziny bobowatych
10) mazista substancja do konserwacji pokryć dachowych
12) państwo
16) szlak, trakt
19) barwny łuk na niebie
21) dawniej: uzda
22) stolica Wielkopolski
23) egzystencja
24) instrument strunowy szarpany
27) nabożeństwo w kościele katolickim i prawosławnym
29) komunał, slogan
32) członkowie rady gminy
33) jedna z technik barwienia odbitek fotograficznych
34) pas jakiegoś materiału
35) kontynent
36) organizacja skupiająca ludzi mających wspólne cele

PIONOWO:

1) dzień tygodnia
2) funkcja trygonometryczna
3) w chrześcijaństwie: zbiór głównych zasad wiary
4) stały pomost między burtami statku
5) łodyga trawy
6) fotel monarchy
11) żona ojca
13) ciastko z kremem
14) solenizant z 19 marca
15) nauka zawodu, praktyka
17) intelekt
18) farba wodna z domieszką kredy
20) wezwanie
25) uczucie wielkiego zadowolenia
26) najgłębsza strefa oceanów i mórz
28) brak mu całkowitej motywacji do działania
30) atak, agresja
31) kłamczuch
32) treść przysięgi

Litery z pól ponumerowanych od 1 do 32 utworzą rozwiązanie – przysłowie chińskie.

Z rozwiązaniem krzyżówki trzeba zadzwonić do redakcji w poniedziałek **o godz. 12.00**:

czytelnicy „Tygodnika Tucholskiego" pod numer **52 334 88 88**,

czytelnicy „Czasu Chojnic" pod numer **52 311 10 20**.

Wygrywa pierwsza osoba, która dodzwoni się z prawidłową odpowiedzią.

Wyrażam zgodę na przetwarzanie moich danych osobowych tj. imienia i nazwiska oraz adresu przez Magraf s.c. Sławomir Grzmiel Lidia Grzmiel z siedzibą w Bydgoszczy 85-115, ul. Wiatrakowa 11/3 w celu uczestnictwa w konkursie o nazwie „Krzyżówka". Zgodę wyrażam dobrowolnie. Wiem, że w każdej chwili będę mógł/mogła odwołać zgodę przez pisemne oświadczenie dostarczone do redakcji „Czasu Chojnic" lub „Tygodnika Tucholskiego".

POD TE NUMERY DZWONISZ Z ODPOWIEDZIAMI I ROZWIĄZANIAMI:

„Czas Chojnic":
52 311 10 20
(krzyżówka – poniedziałek, godz. 12.00; kółko fortuny – poniedziałek, godz. 12.30)

„Tygodnik Tucholski":
52 334 88 88
(krzyżówka – poniedziałek, godz. 12.00; kółko fortuny – poniedziałek, godz. 12.30)

Numery konkursowe NIE SĄ numerami premium. Opłata za połączenie zgodna z cennikiem operatora.

eprasa.pl 655fc6a0e5

- Drewno bukowe, odpady ze stolarni, suche, 80 zł, możliwy transport, tel. 604-560-593
- **Drewno kominkowe i opałowe, suche – sosna, brzoza, buk, dąb, poszczepane z grubych wałków. Możliwość dowozu, 604-539-645**
- **Drewno opałowe, kominkowe suche, sosna, brzoza, dąb, buk, możliwość dowozu, 600-982-859**
- Drewno opałowe, workowane, rozpałkowe, kominkowe, suche – sosnowe, świerkowe, liściaste; obrzyny tartaczne, trociny, z dowozem, cięcie, 509-161-734
- Facelia czyszczona petkusem, tel. 721-750-704
- Glebogryzarka howard, szer. 205, drabiny paszowe, agrafki legowiskowe dla bydła, zamiatarka powierzchni, hydrauliczna, ciągnikowa, 220 szer., hydropak do agregatu, 606-171-473
- Głowica do mtz 82, używana, tel. 669-043-561
- Grabie konne, ostrzałka, tel. 697-489-286
- Jałowica cielna, termin wycielenia 15 marca 2022, tel. 880-801-486
- Jałówka cielna, 609-828-748
- Jałówka wysoko cielna, 888-283-986, 500-869-941
- Jęczmień czyszczony, ziemniaki jadalne, pszenica paszowa, tel. 606-270-928
- Jęczmień jary, czyszczony, pszenica paszowa, Kęsowo, tel. 606-404-528
- Jęczmień, Klonowo, tel. 667-956-976
- Jęczmień, mieszanka zbożowa czyszczona, pszenżyto ozime, ziemniaki sadzeniaki, 694-112-280
- Kaczki lub kaczory piżmowe do dalszego chowu, tel. 669-243-109
- Kamień łupany, okazyjnie, kostka granitowa, kruszywo kamienne, polbruk, czarnoziem ogrodowy, płoty betonowe, różne wzory. Utwardzanie wjazdów, możliwość wykonania prac, 601-927-172
- Kokoszki odchowane oraz kaczko-gęsi, kaczki, perlice i brojlery. Zamawiać: Czersk ul. Starogardzka 2, tel. 693-493-723 (do godz. 16.00)
- Kosiarka rotacyjna PZ, szer. 185, kosiarka dyskowa, krone, szer. 280, centralne zawieszenie, kosiarka ogrodowa, traktorek, 13 HPZ z zamiatarką, 606-171-473
- Kosze do zbierania ziemniaków, warzyw, plecione ręcznie z drutu ocynkowanego, różne wielkości, owalne i okrągłe, 505-186-137
- Króliki samice i samce do dalszego chowu, tel. 506-257-377
- Kukurydza sucha, pszenica, możliwość dowozu, tel. 608-615-448
- Kurki odchowane 20-tygodniowe, rossa, zamówienia luty, marzec, Lubiewo, 660-269-886
- Kurki odchowane rossa, 16- i 21-tygodniowe, zamawiać na 2 i 30 kwietnia, Lubiewo, ul. Hallera, tel. 601-304-239
- Kury 17-tygodniowe, narybek karpia, amura, kupię koguta zielononóżki, tel. 888-854-892
- Ława biała, nowa, 150, biurko sosnowe, 100, materac sypialniany, 200, telewizor philips, 32", 300, płytki chodnikowe, używane, 601-927-172
- Łubin gorzki oskar i słodki regent, rok po centrali, wyczyszczone na petkusie, Kęsowo, tel. 787-129-492
- Łubin regent, wąskolistny, słodki, opryskiwacz pilmet 2000 l, 18 m, 696-728-051
- Łubin siewny, 880-844-553
- Łubin słodki wąskolistny boregine, zeus, groch batuta, przeczyszczony, niepalony, 698-099-275
- Łubin słodki, 1,80 zł/kg, ładowacz cyklop czeski unhz 750, 4500 zł, heder 3 m do kombajnu claas, 1800 zł, 602-836-506
- Łubin słodki, żółty, 692-930-636
- Łubin wąskolistny, rumba, dalbor, cena 2,20 zł/kg, tel. 660-462-699
- Łubin wąskolistny, słodki, roland, tel. 513-165-680, 515-952-648
- **Odchowalnia drobiu przyjmuje zamówienia na brojlery 4-tygodniowe na maj, kurki 6-tygodniowe na kwiecień i maj, dowóz gratis, tel. 785-637-345**
- Opryskiwacze polowe, zawieszane, 1000 l, hardi, 15 m, 800 l, 12 m, opiekacz do buraków, kukurydzy, warzyw, 5-rzędowy, 606-171-473
- Owies oraz pszenica czyszczona, 505-596-702
- Piasek (pospółka) oraz czarnoziem do ogrodu, rozbiórka domów, tel. 534-665-535
- Piec c.o., 2-letni, węgiel, drzewo, 25 kW, Tuchola, tel. 605-482-347
- Prasa hydrauliczna KF (wycinarka), 602-302-287
- Prosięta mięsne, tel. 889-353-853
- Prosięta, 880-171-564
- Prosięta, Bysław, tel. 788-737-353
- Przystawka pasowa do C-330, siewnik poznaniak z dociskiem sprężynowym plus brony, 692-722-754
- Pszenżyto jare, odmiana mazur, 693-520-829
- Pszenżyto, jęczmień, 733-822-376
- Rozrzutnik obornika 4-tonowy, koło do rozrzutnika obornika 23,1-26 12, agregat uprawowy 2,20, silnik 4-cylindrowy perkins 3900 do wózka widłowego, 889-682-443
- Siano w kostkach, dwukołówka do balotów, tel. 601-247-208
- Sianokiszonka w balotach, dobra jakość, możliwość załadunku, gm. Czersk, tel.660-896-165
- Siatka ogrodzeniowa ocynkowana, powlekana, dowolna wysokość, oczko, akcesoria do montażu, słupki, siatka leśna, ceny producenta. Panele ogrodzeniowe + akcesoria, 505-186-137
- Topinambur, młode koguty, Piastoszyn, 508-174-124
- Wapno węglanowe 50% CaO, wapno zawierające magnez (dolomit) 50% CaO + MgO, 723-167-332
- Wkład do oczka wodnego z włókna szklanego, ok. 1000 l, polbruk z demontażu, krokwie 4 m, nowe, terrarium legwana, 601-927-172
- Zmywarka wolnostojąca bosch, 696-805-688

informator medyczny

GASTROLOG
Artur Sołtysiak
specjalista gastrologii i chirurgii ogólnej
KOLONOSKOPIA I GASTROSKOPIA
(możliwość znieczulenia w analgosedacji), drobne zabiegi chirurgiczne.
ul. Mickiewicza 39, Chojnice,
kom. 660 909 190,
rejestracja: 52 565 53 33, 604 798 239

GABINET PRYWATNY
dr n. med. Łukasz Pokrywka
SPECJALISTA UROLOG
poniedziałek, czwartek 15.00-18.00
Tuchola, ul. Piastowska 5/11
rejestracja tel. **660 217 848**
pon.-pt. w godz. 12.00-15.00

Lek. dermatolog
Jadwiga Barczyk
tel. kom. **606 28 66 33**
przyjmuje w Gostycynie, ul. Pilska 22.
Wskazana rejestracja telefoniczna

Pracownia Psychologiczna
Ewa Klinger
BADANIA PSYCHOLOGICZNE KIEROWCÓW I OPERATORÓW
Tuchola, ul. Murowa 8
REJESTRACJA 730 195 155

REUMATOLOG
lek. med. Agnieszka Pajdak
Specjalista Reumatologii i Chorób Wewnętrznych
Chojnice, ul. Wiśniowa 1a (przych. Therapeutica)
tel. kom. **602 312 200, 532 163 168**
Przyjmuje we wtorki od godz. 14.00

auris med **BEZPŁATNE BADANIA SŁUCHU**
APARATY SŁUCHOWE
refundacja z NFZ
poniedziałek, wtorek, czwartek 9.00-17.00
Tuchola, ul. Dworcowa 2
tel. 506-130-566

GABINET GASTROLOGICZNY
GASTROSKOPIA *Piotr Drobiński*
specjalista gastroenterologii i chorób wewnętrznych
CHOJNICE, UL. MICKIEWICZA 39
tel. **512 045 075**
rejestracja tel. **52 56 55 333, 604 798 239**

GABINET UROLOGICZNY
lek. Bartosz Brzoszczyk
Miejskie Centrum Lekarskie
ul. Świecka 27, Tuchola
przyjmuje **poniedziałek** 17.00-20.00
rejestracja tel. **52 33 433 44**
pon.-pt. w godz. 8.00-18.00

FIZJOTERAPIA I REHABILITACJA
prywatny gabinet „FizjoFiks"
mgr Nikolai Kielbratowski
ul. Saganowskiego 4, 89-500 Tuchola
Tel. 732-611-816
Ciesz się życiem bez bólu.

UROLOG, ANDROLOG
lek. Dariusz Krzemień
Chojnice,
ul. Mickiewicza 39,
tel. 604 798 239
Schorzenia: układu moczowego, prostaty, impotencja, niepłodność męska, nietrzymanie moczu.

Osoby związane ze służbą zdrowia, które chcą zareklamować swoje usługi i zaistnieć w naszym powiatowym „Informatorze medycznym" prosimy o kontakt z redakcją: w Tucholi – tel. 52 33 630 50, lub w Chojnicach – tel. 52 39 673 49

Specjalista laryngolog
Alicja Modrzewska
piątki od godziny 17.00 do 19.00
Rejestracja pod nr.
tel. 604 775 139

SONUS-MED ***Mariola Gwizdała***
Aparaty słuchowe, badanie słuchu
- dobór i sprzedaż aparatów słuchowych
- badanie słuchu • wizyty domowe
- ABR, otoemisja, terapia szumów usznych
- baterie • refundacja NFZ, PCPR, PFRON

piątek 9.00-17.00 **tel. 504 298 407**
TUCHOLA, ul. Świecka 53/2

HOROSKOP

przygotowała **Wiedźma Agata**

Baran

Twoje decyzje będą akceptowane przez członków rodziny. Praktycznie zostaną przyjęte bez szemrania. Nie przeciągaj jednak struny i zachowaj umiar. Przeforsuj to, co jest najważniejsze dla Ciebie, a drobiazgi sobie odpuść. Po Twojej stronie będzie partner, w gruncie rzeczy zadowolony, że to nie on podejmuje ostateczne decyzje. Bądź uważny i sprawiedliwy.

Byk

Będziesz bardzo dzielny w pokonywaniu przeszkód i trudności. Dopadną Cię kłopoty ze zdrowiem, komplikacje towarzyskie i niemożność podróżowania. Nie zamartwiaj się, co ludzie powiedzą. Zachowaj wiarę w siebie i rób to, co powinieneś zrobić. To znaczy priorytetem uczyń zdrowie, a gdy staniesz na nogi, zajmiesz się resztą spraw.

Bliźnięta

Twoje nadzieje na premię czy nagrodę w pracy mogą okazać się płonne. Pochłonie Cię wir pracy i nie zdołasz powalczyć o promocję samego siebie. Jednak przypilnuj, aby Twoich zasług i osiągnięć nie przywłaszczył jakiś spryciarz czyhający na to, aby Ciebie zdyskredytować w oczach pracodawcy. Ostatecznie co nieco osiągniesz.

Rak

Zalecana jest ostrożność. Nie szarżuj z wydatkami, nie syp grosza szczodrym gestem. Przed Tobą czas oszczędzania i odmawiania sobie rzeczy luksusowych. Nie oznacza to wielkiego zbiednienia, tylko, jeśli chcesz osiągnąć swój cel, to z czegoś będziesz musiał zrezygnować. Szybko rozprawisz się z niepokojem, a lekiem na całe zło okaże się działanie.

Lew

Prawie wszystko będzie toczyło się wokół pieniędzy. Jakaś pożyczka, spłata rodzinnego długu, nowe zobowiązania – to będzie tematem rozmów i przyczyną niepokoju. Jeśli trzeba będzie, to udzielisz pożyczki, ale tylko komuś zaufanemu. Te osoby, które teraz się do Ciebie zwrócą, nie wzbudzą Twojej ufności. Decyzja nie będzie łatwa.

Panna

Twoje pobożne życzenia odrywają Cię od rzeczywistości. Jest trochę inaczej, niż myślisz i rzeczywistość szybko Cię wyprostuje. Nie licz na wielkie zyski, dopóki nie dostaniesz pieniędzy do ręki. Odłóż je i porządnie zabezpiecz. Wkrótce przydadzą Ci się na niespodziewaną i niekoniecznie miłą okazję.

Waga

Twoi przełożeni wypatrzą u Ciebie jakiś błąd. Będziesz w głowę zachodził, na czym on polegał i gdzie wystąpił. Gdy będą padały zarzuty, nie denerwuj się. Chwilę odczekaj, a potem solidnie wypunktuj argumentami, które udowodnią Twoje racje. Nie obawiaj się niezadowolenia szefa. Będzie musiał to jakoś przełknąć.

Skorpion

Dokuczać Ci będzie dyskomfort spowodowany posiadaniem czegoś, co, Twoim zdaniem, powinien otrzymać ktoś inny. Nie Ty dzieliłeś fanty, zrobił to ktoś inny, więc może miał rację? Spróbuj wyzwolić się z niepotrzebnego poczucia winy i zacznij cieszyć się z niespodziewanego bonusu. Zresztą wkrótce pochłonie Cię wir pracy i nie będziesz miał czasu na smutki.

Strzelec

Wreszcie zakończy się długotrwały konflikt. Rozwiązania będą sprawiedliwe i zaspokoją Twoje oczekiwania. Właściwie nie chcesz nic ponad to, co wypracowałeś i zwyczajnie Ci się należy. Pieniądze nie spłyną od razu i w całości. Raczej nastaw się na raty i spory dystans czasowy. Masz jednak na co czekać.

Koziorożec

Rozważając wybór pomiędzy obowiązkami w pracy i ratowaniem zdrowia, powiedz sobie, że jest tylko jedna wartość: zdrowie. Dotrzyj do właściwego lekarza, zrób odpowiednie badania, zastosuj dobrą terapię i wracaj do zdrowia. Świat się nie zawali, gdy skupisz się na sobie. Zastąpią Cię z powodzeniem inni ludzie. Będą się bardzo starać, więc nie czyń im wyrzutów.

Wodnik

Wyjątkowo dobrze dogadasz się z partnerem. Razem zaplanujecie prace dla domu, ogrodu czy działki. Wiosenne przebudzenie przyniesie świeże siły i chęci do pracy. Dlatego chętnie zrobicie coś wartościowego. Będzie dużo śmiechu i radości, bo przyłączą się do Was przyjaciele. Wiosna zapowiada się w ciepłych barwach.

Ryby

Będziesz zadowolony ze sprawiedliwego traktowania Cię w pracy. Obca wyda Ci się zazdrość czy frustracja z powodu niedocenienia. Twoje podejście bardzo spodoba się przełożonym, dzięki czemu spotka Cię pochwała słowna i zapowiedź kolejnego bonusu w najbliższej przyszłości. To Ci doda skrzydeł i bardzo, ale to bardzo będziesz się starać.

eprasa.pl 655fc6a0e5

Polska muzyka i ukraińska poezja zabrzmiały w szczytnym celu

Artyści połączyli swoje siły w charytatywnym koncercie Chojnice dla Ukrainy. Dochód ze sprzedaży cegiełek-wejściówek został w całości przeznaczony na bieżące wsparcie uchodźców przebywających w Chojnicach.

Weronika Kowalska pokazała próbkę swojego talentu.

Wiele emocji wywołał występ Julii Stoltmann i Moniki Wardyn.

Przed wejściem zbierano pieniądze na doraźną pomoc uchodźcom.

Wojciech Chylewski był konferansjerem.

W ostatnim czasie jest bardzo dużo inicjatyw związanych z pomocą uchodźcom. Wydarzenie kulturalne zorganizowano w czwartek w Chojnickim Centrum Kultury. Był to charytatywny koncert „Chojnice dla Ukrainy". Wielu artystów, w tym wschodzące gwiazdy sceny, pojawiło się na deskach centrum kultury. Symboliczną wejściówką było złożenie datku w minimalnej kwocie 20 zł.

Na wysokim poziomie

Konferansjerem wydarzenia był **Wojciech Chylewski**, który niewątpliwie dodawał koncertowi podniosłego charakteru. Wydarzenie otworzyli **Roman Guzelak** i **Grzegorz Szlanga**, którzy po ukraińsku i polsku wyrecytowali wiersz narodowego wieszcza naszych sąsiadów – Tarasa Szewczenki. Jego poezja była zresztą przerywnikiem dla występów muzycznych. Na scenie zaprezentowali się **Patryk Nita**, **Janusz Łangowski** i **Weronika Kowalska**. Duże wrażenie na publiczności zrobił występ **Julii Stoltmann** i **Moniki Wardyn**, czyli grupy A Duo. Chęć występu na scenie zgłosił też uczeń szkoły średniej **Szymon Kucmann**. W charakterze gwiazdy wieczoru wystąpił Pierwiastek z Trzech.

Pozdrowienia z Korsunia

Na koniec koncertu na scenie pojawił się były wiceburmistrz **Edward Pietrzyk**, który zachęcał do pomocy Ukraińcom. Jego obecność nie była przypadkowa, gdyż samorządowiec był zaangażowany w nawiązanie stosunków z partnerskim miastem Korsuń Szewczenkowski. Przyznał, że nawet w najgorszych snach nie przypuszczał, że właśnie takiej pomocy będą potrzebować mieszkańcy miasta partnerskiego. Na koniec odtworzono nagranie z podziękowaniami ze strony burmistrza Korsunia.

Nie była to jedyna akcja pomocy planowana w ChCK. Już w czwartek 31 marca będzie kolejna okazja do wsparcia uchodźców. Datki będą zbierane przed spektaklem „Czego dusza zapragnie".

tekst i fot. sta

Wiersz Tarasa Szewczenki po ukraińsku i polsku przedstawili Roman Guzelak i Grzegorz Szlanga.

Szymon Kucmann zgłosił się sam do występu na koncercie.

Gwiazdą wieczoru z uspokajającym repertuarem był Pierwiastek z Trzech.

Na nagraniu z podziękowaniami wystąpił burmistrz Korsunia Szewczenkowskiego.

eprasa.pl 655fc6a0e5

• ROZMOWA „CZASU CHOJNIC”

W jaki sposób rozmawiać z dziećmi o wojnie?

Wojna, najświeższe doniesienia z frontu, napływ uchodźców z Ukrainy. Obecnie otacza nas zupełnie inna rzeczywistość, niż ta, z którą mieliśmy do czynienia jeszcze niedawno. Może to być trudna sytuacja zarówno dla dorosłych, jak i dla najmłodszych. O to, czy powinniśmy rozmawiać z dziećmi o wojnie oraz jak je przygotować na nowych rówieśników w szkole, pytaliśmy psycholożkę Kingę Pawlak z Chojnic.

– Stawiajmy więcej pytań dzieciom i słuchajmy ich uważnie – mówiła psycholożka Kinga Pawlak.

„Czas Chojnic”: ***Czy powinniśmy z dziećmi rozmawiać na temat wojny? Jeśli tak, to w jaki sposób to zrobić?***

Kinga Pawlak, psycholożka: Warto rozmawiać z dziećmi na wszystkie tematy. Jeśli wprowadzimy tematy tabu, dzieci będą poszukiwały wiedzy, informacji i doświadczeń w innych miejscach, u innych ludzi bądź w mediach. Należy więc postawić sobie pytania: Co chcę, żeby moje dziecko wiedziało? Od kogo? Jakie wartości chciałbym dziecku przekazać? Wartości i szacunek niech będą punktem wyjścia do sposobu, w jaki będziemy rozmawiać z naszymi pociechami. Ważne, by szanować i nazywać uczucia, które pojawiają się u dzieci, m.in. strach, niepokój, złość... Nie próbujmy ich na siłę zmieniać, negować czy też udawać, że nas ta sytuacja nie dotyczy. Stawiajmy więcej pytań dzieciom: Co czujesz? Co o tym myślisz? Czego się obawiasz? Jak możemy odnaleźć się w tej sytuacji? I słuchajmy ich uważnie. Już samo wyrażenie przez dziecko emocji i ich akceptacja ze strony bliskich mu osób jest ogromnym wsparciem w trudnych sytuacjach. Następnie: radość z bycia razem, okazywania sobie gestów czułości i miłości, takich jak przytulenie, pocałunki, wspólne aktywności: gry, zabawy, czytanie baśni, leśne wyprawy, jak również słowa miłości: „Kocham cię! ”, „Jestem z tobą, przy tobie”, „Jesteśmy razem”, „Jesteś naszym skarbem, bezcennym darem, owocem naszej miłości”, „Za co dziś jesteśmy wdzięczni? ”.

Telewizja, Internet – obecnie jesteśmy zalewani obrazami z Ukrainy. Dzieci mogą takie informacje śledzić na bieżąco, czy lepiej ten dopływ ograniczać?

Na jednym z sympozjów słyszałam bardzo mądre zdanie wypowiedziane przez ks. Stanisława Stawickiego: „Człowiek staje się tym, co czyta, na co patrzy i z kim przebywa”. Wiemy o tym, że nieustannie toczą się na świecie wojny. Uczymy się o nich na lekcjach historii. Zdobywamy wiedzę w tej dziedzinie z mediów. Zachęcam rodziców do czytania bajek, baśni swoim dzieciom, do opowiadania im różnych historii, w których bohaterowie zmagają się ze swoimi lękami, niepewnością, w których idą z wiarą przez życie i przekonaniem, że dobro zwycięży. Jeśli opowiadamy dziecku, że Baba Jaga była straszna i brzydka, dziecko wyobrazi ją sobie na tyle straszną i brzydką, na ile w nim jest strachu i brzydoty. Nie wywołamy takimi słowami traumy, czego nie można powiedzieć o obrazach... Zdjęcia wojenne są często bardzo drastyczne i mogą kształtować u dzieci zaburzenia lękowe oraz zaburzenia osobowości. Mogą rozwijać w dziecku brutalny obraz świata, w którym życie bez agresji, strachu, zawiści i morderstw jest utopią, czymś zupełnie dla nich niedostępnym. A przecież jest to życie sprzeczne z naszą naturą. Media zwykle przekazują nie tyle fakty, co opinie i osądy. Ważne, by nauczyć dzieci rozróżniać te treści, wyciągać własne wnioski, opierać się na faktach lub opiniach rzetelnie sprawdzonych i nie traktować ludzkich interpretacji jak dogmatów.

Wojna wśród wielu ludzi wzbudza paniczne nastroje – robimy zapasy, rzucamy się na paliwo. Co zrobić, aby podobnych lęków nie wywoływać u dzieci?

Nie wiem, czy to wojna wzbudza u ludzi paniczne nastroje, czy bardziej przekaz medialny. Z doświadczenia osobistego i zawodowego mogę powiedzieć, że widzę znaczącą zależność panicznych nastrojów u ludzi z liczbą godzin spędzanych w mediach (Internet, telewizja). Często słyszę: „Proszę pani, ja już się nie boję”. Na pytanie: „Jak pan to robi? Jak pan poradził sobie w tej sytuacji? ” słyszę odpowiedź: „Po prostu wyłączyłem telewizor”. Żeby nie wzbudzać lęków u dzieci, należy je wpierw opanować u siebie. Zawsze świadomie bądź nieświadomie przekazujemy dzieciom te wartości, które są dla nas cenne i w znaczącym stopniu kształtujemy w nich te postawy, które sami przyjmujemy.

Ludzie zaangażowali się w pomoc Ukraińcom, część z nich gości ich w swoich domach. Jak wobec nich się zachowywać, czy pytać o to, co się dzieje w ich kraju, czy oglądać w ich obecności najświeższe doniesienia z frontu?

Wobec uchodźców należy zachowywać się z szacunkiem, który wynika z naszej godności. Warto zastosować tu złotą zasadę: „Czyńcie innym to, co chcielibyście, aby wam czyniono, i nie róbcie innym tego, czego nie chcielibyście, aby wam robiono”. Jeśli chodzi o wymianę informacji medialnych, najlepiej zapytać wprost: Czy sobie tego życzą? Czy chcą oglądać wspólnie wiadomości lub rozmawiać o sytuacji wojny ukraińsko-rosyjskiej? Pytać, a nie domyślać się. Dla jednej osoby będzie to ulgą i wsparciem, dla innej ponownym przeżywaniem traumy.

Napływ uchodźców to także nowa sytuacja dla dzieci, zaraz mogą mieć stały kontakt z rówieśnikami z Ukrainy w szkole, na podwórku. Jak przygotować dzieci i młodzież na takie zmiany?

Jest to dla mnie bardzo trudne pytanie. Trudne, ponieważ odpowiedź na nie mogłaby stanowić przedmiot pracy magisterskiej lub doktorskiej. Uważam, że przygotowania i wsparcia potrzebują w tej sytuacji bardziej dyrektorzy szkół i nauczyciele, od których w dużej mierze będzie zależało, w jaki sposób będą prowadzić edukację i proces wychowania, jaki wprowadzą system oceniania, jakie procedury rozwiązywania konfliktów powstających na tle różnic intelektualnych, językowych i kulturowych, jakiej pomocy psychologiczno-pedagogicznej udzielą uczniom, którzy doświadczają skutków traumatycznych przeżyć. Zmiany potrzebuje system edukacji, który z samego założenia doskonały nie będzie. Z pewnością zasada szacunku, o której wspominałam wcześniej, jest i tutaj niezbędna. Warto, byśmy podejmowali rozmowy z dziećmi i młodzieżą na temat nowej sytuacji, w której się znaleźli, byśmy rozwijali u nich empatię, chęć zrozumienia, budowali na ich własnych zasobach, lecz jeśli będą oni doświadczali niesprawiedliwości w sposobie traktowania, jeśli odczują, że są „równi i równiejsi”, możemy spodziewać się utraty autorytetów, obniżenia poziomu nauczania i wzrostu zachowań niepożądanych.

Dziękuję za rozmowę.

rozm. i fot.
Iwona Papierowska

OGŁOSZENIE PŁATNE

M&G Szopińscy
TECHNIKA GRZEWCZA I SANITARNA
Twój partner w rozwoju

OFERTA PRACY:
KSIĘGOWA/KSIĘGOWY

Wymagania:
- Prowadzenie PEŁNEJ księgowości zgodnie z obowiązującymi przepisami
- Doświadczenie
- Wykształcenie kierunkowe

Oferujemy:
- stabilne warunki zatrudnienia na podstawie umowy o pracę
- atrakcyjny system wynagrodzeń
- pracę w dynamicznie rozwijającej się firmie
- niezbędną pomoc w wykonywaniu obowiązków

Osoby zainteresowane prosimy o dostarczenie CV do siedziby naszej firmy: Chojnice, ul. Gdańska 118 lub przesłanie dokumentów drogą elektroniczną na adres e-mail: biuro@mgszopinscy.pl - w temacie maila prosimy umieścić stanowisko, na które Państwo aplikujecie.

Chojnice, ul. Gdańska 118, 89-620 Chojnice
+48 52 52 123 99, biuro@mgszopinscy.pl

eprasa.pl 655fc6a0e5

Wszedł do sądu i groził kobiecie nożem

Mężczyzna wszedł do Sądu Rejonowego w Chojnicach z nożem. Po rozprawie groził swojej byłej partnerce. Jak to możliwe, że z ostrym narzędziem dostał się do budynku wymiaru sprawiedliwości?

Do niebezpiecznej sytuacji doszło w budynku chojnickiego sądu. 15 marca do gmachu przy ulicy Młyńskiej wszedł 45-letni **Marcin D.** Stawił się na rozprawę, ponieważ jest oskarżony w sprawie o znęcanie się nad swoją byłą już partnerką.

Wpadł w szał

Nieoficjalnie dowiedzieliśmy się, że para jakiś czas temu się rozstała. Oboje stawili się na rozprawie, która się odbyła, ale sprawa w kwestii znęcania się tego dnia jeszcze nie została zakończona. – *Po rozprawie Marcin D. wpadł w szał i zaczął grozić kobiecie. Miał też nóż* – mówi **Mirosław Orłowski**, prokurator rejonowy w Chojnicach. Do tego zajścia doszło już na sądowym korytarzu. Na szczęście poza użyciem słownych epitetów oskarżony nie skrzywdził kobiety. Nie udało mu się jej ugodzić. Został zatrzymany przez ochronę, wezwano policję. Marcin D. trafił do aresztu na dwa miesiące, a prokuratura prowadzi postępowanie w sprawie gróźb karalnych. – *Sprawa jest w toku* – informuje Mirosław Orłowski.

Wyjaśniają sprawę

To, co się stanie dalej z mężczyzną i jaka będzie kara za zdarzenie z sądu, to jedna sprawa. Natomiast odrębną kwestią jest to, jak to możliwe, że mężczyzna wszedł do budynku i na salę rozpraw z nożem. Przy wejściu do sądu są zabezpieczenia, między innymi bramka, która wykrywa metalowe przedmioty. W godzinach funkcjonowania sądu obecnych jest też dwóch ochroniarzy, a mimo to mężczyzna wszedł z niebezpiecznym narzędziem. – *Zatrudniamy firmę ochroniarską, która jest wyłoniona w drodze przetargu. To nie są nasi pracownicy* – podkreśla **Edyta Gdaniec**, dyrektorka Sądu Rejonowego w Chojnicach. – *Teraz trwają wyjaśnienia między nami a tą firmą. Na pewno zostaną wyciągnięte konsekwencje* – zapowiada. Dyrektorka dodała, że przyczyny zdarzenia mogą być różne. Może zawinił człowiek lub była to awaria wykrywacza metalu. Ta kwestia ma zostać wyjaśniona.

Do niebezpiecznego zdarzenia doszło we wtorek 15 marca.

tekst i fot. Danuta Niedzielska

Daniel Frymark z nominacją w konkursie gazet lokalnych

Jury konkursu SGL Local Press doceniło zdjęcie Daniela Frymarka. Zostało ono zrobione o świcie 1 września podczas chojnickich obchodów rocznicy wybuchu II wojny światowej. – Starałem się oddać atmosferę i specyfikę miejsca – mówi autor.

Daniel Frymark pasjonuje się fotografią, a od kilku lat także filmem dokumentalnym.

Konkurs SGL Local Press jest przeznaczony dla dziennikarzy i fotoreporterów prasy lokalnej. Jest ogłaszany nieprzerwanie od 2008 roku, a organizatorem jest Stowarzyszenie Gazet Lokalnych. Na zwycięzców czekają nagrody finansowe i statuetki. Można powalczyć o wyróżnienie w kilku kategoriach: dziennikarstwo śledcze i interwencyjne, dziennikarstwo specjalistyczne, reportaż prasowy, wywiad, publicystyka, fotografia i fotoreportaż, materiał wideo, portal gazety lokalnej oraz dziennikarska akcja społeczna lub interwencyjna. Nadesłane prace oceniają dziennikarze z mediów ogólnopolskich i regionalnych z dużym dorobkiem zawodowym.

Klimat w jednym kadrze

W tym roku nominację do nagrody z „Czasu Chojnic" otrzymał **Daniel Frymark**. Chojnicki fotoreporter, fotograf i operator od czasu do czasu publikuje na łamach lokalnej prasy. Nominacja dotyczyła kategorii fotograficznej.

Wyróżnione zdjęcie powstało podczas obchodów rocznicy wybuchu II wojny światowej w Chojnicach. – *W ubiegłym roku ta uroczystość po raz pierwszy odbyła się w takim wydaniu – wczesnym rankiem na chojnickim dworcu. Atmosfera była wyjątkowa* – opowiada fotograf. – *Zastanawiałem się, jak sfotografować to wydarzenie. Chciałem zrobić zdjęcie, które by przedstawiało tę sytuację. Wydaje mi się, że oddałem klimat uroczystości i pokazałem ważne dla miasta miejsce.*

Podczas spotkania Daniel Frymark nie tylko robił zdjęcia, ale także przygotowywał krótkie wideo z przemówieniem burmistrza. Materiały trafiły między innymi do miejskiego archiwum. Władze miasta zapowiedziały, że poranne uroczystości na dworcu staną się stałym punktem obchodów kolejnych rocznic. Zgodnie z przekazami historycznymi o świcie 1 września 1939 roku do Chojnic wjechał niemiecki pociąg pancerny. Wielu kolejarzy zginęło lub zostało zamordowanych.

Bez statuetki

Daniel nie zgarnął statuetki – trafiła ona do **Bartłomieja Jureckiego** z „Tygodnika Podhalańskiego" za zdjęcie z redyku. Jak jednak wielokrotnie podkreślali jurorzy konkursu, sama nominacja jest już wyróżnieniem. Daniel Frymark w przeszłości w konkursie SGL Local Press otrzymał kilka nominacji i jedną nagrodę główną – w 2019 roku.

tekst Ramona Wieczorek, fot. Daniel Frymark

Wyróżnione zdjęcie zostało zrobione 1 września przy Pomniku Pomordowanych Kolejarzy. W tle chojnicki dworzec.

OGŁOSZENIE PŁATNE

Z głębokim żalem
żegnamy
śp. Adama Antoniaka

Składamy wyrazy serdecznego współczucia
Żonie i Dzieciom zmarłego.
Przyjmijcie nasze
najszczersze kondolencje.

Zarząd wraz z pracownikami SEKO SA.

OGŁOSZENIE PŁATNE

Jakub urodził się z wadą wzroku
– brak tęczówek, oczopląs, zaćma (aniridia).
Chłopiec jest leczony w klinice
okulistycznej w Warszawie.
Czekają go poważne operacje.
Każda złotówka to pomoc w zakupie okularów,
których potrzebuje kilka par w roku,
leków, pokrycia kosztów rehabilitacji oraz wyjazdów do kliniki.

POMÓŻMY KUBUSIOWI WIDZIEĆ ŚWIAT!

Przekazując 1% na darowiznę Fundacji Avalon z dopiskiem subkonto Szylke 13902, wspierasz Jakuba w codziennym funkcjonowaniu i walce o dobry wzrok.
Konto: 62 1600 1286 0003 0031 8642 6001
Fundacja Avalon Bezpośrednia Pomoc Niepełnosprawnym.

Serdeczne podziękowania

za przekazanie darowizny
na rzecz chorego
Kubusia Szylke

Dziękują Dziadkowie
i Mama Kubusia

Serdeczne podziękowanie dla wszystkich darczyńców i osób, które przekazują 1% podatku dla Jakuba Szylke.
Kochani, z całego serca dziękujemy za pomoc i wsparcie, także w imieniu Jakuba. Niesamowite jest to, ilu mamy cudownych ludzi wokół siebie i chętnych do pomocy.

Poszukujemy także osób, które mogą pomóc w zakupie lupy powiększającej do nauki. Koszt tego sprzętu to 30 000 zł.
W przypadku pytań – tel. 504 391 076.

eprasa.pl 655fc6a0e5

Zmotoryzowani zaskoczeni, a wilk przestraszony

Naszej Czytelniczce udało się sfotografować młodego wilka, który przechodził drogą prowadzącą do Charzyków (na odcinku za Metalowcem). Spotkanie trwało zaledwie moment, ale przysporzyło jego uczestnikom sporo emocji. Podróżujący autem przecierali oczy ze zdumienia, a zwierzę ewidentnie było zestresowane okolicznościami, w jakich się znalazło. Wczesnym popołudniem ruch na trasie odbywał się bowiem w najlepsze.

Zdjęcie nadesłane przez naszą Czytelniczkę.

Kadr z nagrania, jakie Park Narodowy Bory Tucholskie udostępnił w styczniu.

Zdjęcie wilka przechodzącego przez ulicę na trasie Chojnice – Charzykowy nasza Czytelniczka wykonała 6 marca przed godziną 14.00. – *Jechaliśmy akurat do Chojnic. Mąż zauważył go przy drodze i zatrzymał auto. Wilk przeszedł na drugą stronę ulicy i zniknął w choinkach* – relacjonuje **Weronika Kamińska**. Dla małżeństwa był to niesamowity widok. – *Aż nie mogliśmy uwierzyć* – dodaje kobieta.

Młody wyruszył w drogę

Nadesłaną fotografię udostępniliśmy Parkowi Narodowemu Bory Tucholskie. – *Potwierdzamy, że jest to wilk. Ewidentnie widać po tym zdjęciu, że jest zestresowany i przestraszony. Nie jest w miejscu, w którym chciałby się znaleźć. Świadczy o tym podkulony ogon* – mówi **Karolina Lubińska** odpowiedzialna w parku za monitoring tego drapieżnego ssaka. Po samym zdjęciu nie sposób wywnioskować, czy uchwycony na nim wilk należy do watahy żyjącej na terenie Parku Narodowego Bory Tucholskie (na początku 2021 roku ta wilcza rodzina liczyła 8 osobników, w tym 6 młodych), czy może jakiejś sąsiedniej. – *Ale analizując mapy, możemy z dużym prawdopodobieństwem stwierdzić, że przemieszcza się z naszego terytorium na zachód. Wykorzystuje fragmenty lasów oraz niezabudowane tereny nieleśne, żeby się tam przedostać. To dowodzi, jak ważne są istniejące korytarze ekologiczne dla takich gatunków* – mówi pracowniczka parku. W futrze zwierzęcia dominuje szary kolor, więc jest to zapewne roczny wilk, który musiał ustąpić miejsca młodym, mającym niebawem przyjść na świat.

Coraz trudniej przejść niezauważenie

Z racji tego, że zalesionych terenów jest coraz mniej a zabudowań więcej, siłą rzeczy wilki zmuszone są przechodzić przez obszary zurbanizowane. Dlatego też mamy możliwość zobaczenia przedstawicieli tego i innych gatunków drapieżników (np. jakiś czas temu przez nasze okolice na wschód wędrowała samica rysia), co jeszcze do niedawna wydawać by się mogło abstrakcją. – *One wcale nie chcą być w zasięgu ludzkiego wzroku, ale nie mają wyjścia. Chcąc dbać o swój gatunek, rozmnażać się, muszą przemieszczać się, migrować* – wyjaśnia pani Karolina.

Niesforna młodzież

Warto wiedzieć, że młode wilki, oddzielające się od watahy, zanim znajdą swoje terytorium, są skłonne do głupot. W końcu to niejako wilcza młodzież, która w poszukiwaniu pokarmu może próbować iść na łatwiznę. W dużej mierze to od nas zależy, czy na naszej posesji taki „małolat" znajdzie coś ciekawego, jak np. karmę dla psów czy kotów albo resztki mięsa. Jeśli mieszkamy przy lesie, a jego wizyta się powtarza, warto poszukać przyczyny, o ile to możliwe, wykonać zdjęcia i podesłać do Regionalnej Dyrekcji Ochrony Środowiska. Ten urząd to też odpowiedni adres, kiedy podejrzewamy, że któreś ze zwierząt domowych padło ofiarą wilka. Nie zawsze martwy pies to jego sprawka. Śmiertelne rany naszym pupilom potrafią zadać też dziki czy borsuki. Na pewno zweryfikuje to RDOŚ.

Spacer, który nie wyjdzie na zdrowie

Niestety często brak odpowiedzialności właścicieli sprowadza na czworonogi niebezpieczeństwo. Psy nie powinny mieć możliwości samodzielnego oddalania się z posesji do lasu, a w czasie spaceru powinny być na smyczy. – *Na nasze fotopułapki rozmieszczone na terytorium parku, dzięki którym monitorujemy m.in. wilki, nagrywają się często psy. Także te zadbane z obrożami. One nie tylko rozkopują zwierzęce nory, ale też są nośnikiem różnych chorób* – informuje Karolina Lubińska. Wilk postrzega psa jako zagrożenie, bo wszedł na jego terytorium. Rywala wytropi bez kłopotu. Jeśli pies spędza noc na dworze, bez zabezpieczenia lub na łańcuchu zapłaci za to najwyższą cenę.

Smutnym znakiem naszych czasów są inne ujęcia z fotopułapki. Chodzi o młode wilki bawiące się śmieciami, rozgryzające plastikową butelkę. – *Przykro się na to patrzy, bo tych śmieci w ogóle nie powinno być w lesie, a już w ogóle na terenie parku* – mówi jego pracownica.

Wszystko, co ważne o wilkach

Jeśli mamy wątpliwości związane z tym, jak się zachować, kiedy spotkamy wilka lub po prostu jesteśmy ciekawi tych zwierząt, warto skorzystać ze sprawdzonych informacji. Takim kompendium wiedzy jest strona www.polskiwilk.org.pl, prowadzona przez Stowarzyszenia dla Natury „Wilk", które od 1996 roku działa na rzecz ochrony dużych ssaków drapieżnych. Znajdziecie na niej m.in. wydawnictwo „Po sąsiedzku z wilkami" w formacie PDF, autorstwa naukowców **Sabiny Nowak** i **Roberta Mysłajka**.

tekst aw, fot. nadesłane, Park Narodowy Bory Tucholskie

Wilki na terenie naszego parku żyją od 2016 r. Pojedyncze osobniki były widywane jeszcze wcześniej, bo od 2010 r.

Okrągłe urodziny pana Konrada

W środę 16 marca w Powałkach odbyła się miła uroczystość. Konrad Kubiszewski obchodził 90-te urodziny w gronie rodziny, przyjaciół i sąsiadów. Pan Konrad całe życie mieszka w Powałkach. Ma dwoje dzieci: Annę i Jana, a także pięcioro wnucząt: Justynę, Natalię, Alicję, Konrada i Leona. Doczekał się także dwóch prawnuczek – Hanny i Ewy. Pani Sołtys odwiedziła jubilata z życzeniami kwiatami.

tekst sta, fot. nadesłane

Siatkarzom już się nie przyda, za to żołnierzom bardzo

W świetlicy wiejskiej w Lotyniu przerobiono wysłużoną siatkę od piłki siatkowej na siatkę maskującą, która trafi do broniących Ukrainy.

W czasie wojny każda pomoc i inicjatywa jest na wagę złota. Gminny Ośrodek Kultury w Chojnicach prowadził już zbiórkę rzeczy dla uchodźców z Ukrainy, a także broniących jej przed rosyjską agresją. Teraz przyszła kolej na siatki maskujące. GOK rozesłał maila do swoich placówek z zapotrzebowaniem na taki sprzęt i instruktażem jego wykonania. W Lotyniu od razu podchwycono pomysł. W kilkudniową akcję zorganizowaną w świetlicy chętnie zaangażowali się mieszkańcy, w tym panie ze Stowarzyszenia Kobiet „Stokrotki". Stowarzyszenie Przystanek Lotyń pomógł ją nagłośnić.

Prace nad siatką trwały kilka dni. – *Jako szkielet posłużyła nam wysłużona już siatka od siatkówki, którą w odpowiedni sposób przycięliśmy* – informuje **Dorota Kołodziejczak,** instruktorka świetlicy**.** Materiały do jej wyplatania pani Dorota zakupiła z własnych środków w sklepie z odzieżą z drugiej ręki. Pomogło też wietrzenie szaf. – *Jednego dnia było tylko cięcie materiałów na odpowiednie paski, następne dni to już wiązanie i plecenie siatki. Cała akcja zakończona sukcesem, udało się wszystko zrobić w dość krótkim czasie. Teraz posłuży naszym wschodnim sąsiadom. Dziękuję wszystkim, którzy pomogli przy realizacji tego zadania* – mówi instruktorka. Siatka wykonana przez mieszkańców Lotynia ma wymiary 210 x 300 centymetrów, oni sami chętnie udzielą instruktażu, jak podobną wykonać.

tekst aw, fot. GOK Chojnice

eprasa.pl 655fc6a0e5

Swornegacie gotowe na przyjęcie uchodźców

Władze gminy, urzędnicy i radni w piątek wizytowali kompleks szkoły i internatu w Swornegaciach. Sprawdzano stan przygotowań do przyjęcia kolejnych uchodźców z Ukrainy.

W piątek kolegium rady, czyli ciało doradcze wójta, razem ze **Zbigniewem Szczepańskim** i urzędnikami odwiedzili Swornegacie. W obecności dyrektora szkoły **Zdzisława Bucława** wizytowali pomieszczenia, które są przygotowywane na przyjęcie kolejnej fali uchodźców. Około 50 łóżek przygotowano dla nich na sali gimnastycznej szkoły podstawowej. Łóżka polowe dojechały z Agencji Rezerw Materiałowych. W piątek były już rozłożone i zajmowały zdecydowaną większość sportowego obiektu. Uczniowie mieli jeszcze miejsce na grę przy stołach pingpongowych. Uchodźcy nie zajęli jeszcze wtedy żadnych łóżek, ale mogło się to zmienić w każdej chwili.

Łóżka polowe zajęły większą część sali gimnastycznej szkoły.

Drugie 50 miejsc było szykowanych w pomieszczeniach niedziałającego już internatu. Tam jednak trwało jeszcze składanie łóżek, kompletowanie wyposażenia etc. Meble z rabatem sprzedał jeden z chojnickich sklepów. Zgromadzono tam także zastawę i sprzęt kuchenny. Pomieszczenia zostały odnowione, nowe wyposażenie zyskały także prysznice. Po wizytacji odbyło się także spotkanie i dyskusja związana z rozlokowaniem uchodźców w poszczególnych miejscach. Do rozwiązania jest wiele kwestii. Członkowie kolegium stanęli na stanowisku, że miejsca w internacie powinny być w miarę możliwości i potrzeb przydzielane matkom z najmłodszymi dziećmi. Jak do tej pory z inicjatywy gminy Chojnice większa grupa uchodźców znalazła schronienie w ośrodku w Małych Swornegaciach.

Władze i urzędnicy oglądali pomieszczenia byłego internatu. Do złożenia były między innymi meble.

tekst i fot. sta

Nie żyje Mariola Pażontka Lipińska

Ta wiadomość zasmuciła całe środowisko samorządowe w gminie Chojnice. W niedzielny wieczór zmarła sołtyska Pawłówka-Lipienic.

Wiadomość o śmierci sołtyski **Marioli Pażontki Lipińskiej** dotarła w niedzielny wieczór. Kobieta zmarła w wieku 52 lat. Wcześniej chorowała. Funkcję sołtysa w sołectwie Pawłówko-Lipienice sprawowała od 2011 roku nieprzerwanie aż do śmierci. Wcześniej, bo latach 2002-2006, była radną Rady Gminy w Chojnicach. Władze gminy, w tym wójt **Zbigniew Szczepański**, podkreślają jej wieloletnie zaangażowanie w społeczną pracę na rzecz lokalnej społeczności i swojego sołectwa.

Mieszkańcy pożegnali sołtyskę w środę, tuż przed wysłaniem gazety do druku. Pogrzeb odbył się w parafii w Pawłowie. Po nim pani Mariola spoczęła na miejscowym cmentarzu.

tekst i fot. sta

Mariola Pażontka Lipińska miała 52 lata.

OGŁOSZENIE PŁATNE

Z żalem i smutkiem zawiadamiamy,
że w dniu 20 marca 2022 r. zmarła

Pani
Mariola Pażontka Lipińska

Radna Rady Gminy w Chojnicach w latach 2002-2006
Sołtys Sołectwa Pawłówko-Lipienice w latach 2011-2022
Jej odejście pozostawiło pustkę
w życiu społecznym Gminy Chojnice.

Rodzinie oraz Bliskim Zmarłej
składamy
najszczersze kondolencje
i wyrazy współczucia.

Wójt Gminy Chojnice Zbigniew Szczepański
Przewodniczący Rady Gminy Ryszard Kontek
Radni Rady Gminy w Chojnicach
Sołtysi Gminy Chojnice
Pracownicy Urzędu Gminy w Chojnicach

Dzień Kobiet w klimacie PRL

W otoczeniu pań Szymon Hapka.

Biblioteka-Ośrodek Kultury w Konarzynach oraz sołectwo Konarzyny z okazji Dnia Kobiet zaprosiły na tematyczną imprezę.

Kawa w stylowych szklankach i oranżada. Organizatorzy imprezy zadbali m.in. o takie detale.

Impreza z okazji Dnia Kobiet, której motywem przewodnim były czasy PRL-u, odbyła się 5 marca w Bibliotece-Ośrodku Kultury w Konarzynach. Wystrój sali, menu, stroje, a także zabawy nawiązywały do czasów przez wielu z nas utożsamianych m.in. z kolejkami. O oprawę artystyczną wieczoru zadbał zespół działający przy ośrodku kultury. Świętujące panie obsługiwali wyjątkowi kelnerzy – panowie z rady sołeckiej oraz mąż pani sołtys.

oprac. aw,
fot. BOK w Konarzynach

Pociągu nie mogło zabraknąć nawet na tematycznej imprezie.

Konkursy miały wzięcie.

W konkursach jedną z nagród był szary papier toaletowy.

Ekwiwalent strażacki uchwalony

Rada Gminy w Konarzynach ustaliła wysokość ekwiwalentu dla strażaka ratownika OSP za każdą godzinę udziału w akcji ratowniczej. Ta będzie na poziomie 18 zł, a stawka 10 zł będzie obowiązywała za każdą godzinę szkolenia. Druhowie chcieli, aby pierwsza ze stawek była nieco wyższa.

Projekt uchwały dotyczący świadczeń dla strażaków ratowników z OSP w Konarzynach znalazł się w programie gminnej sesji, która odbyła się 28 lutego. W jej trakcie wójt **Jacek Warsiński** informował, że komendant wojewódzki chciałby ujednolicenia stawek ekwiwalentu dla strażaków ochotników we wszystkich gminach. Pomysł ten nie przekonuje jednak lokalnych włodarzy. – *Rozmawialiśmy o tym w obecności wszystkich wójtów i burmistrzów powiatu chojnickiego. Jasno wybrzmiały słowa, że nie jesteśmy w stanie tego zrobić, bo gminy mają też różne budżety* – przekazał radnym wójt.

Oczekiwania a możliwości

Do tej pory ochotnicy z OSP w Konarzynach otrzymywali stawki godzinowe w wysokości 15 zł za udziału w działaniu ratowniczym czy akcji ratowniczej i 10 zł za udział w szkoleniu, ćwiczeniu pożarniczym. Jednostka zawnioskowała o wyższy ekwiwalent za godzinę akcji ratowniczej 21 zł i 10 zł za godzinę szkolenia. Takie też kwoty znalazły się w projekcie uchwały. – *Uważam, że nie jesteśmy aż tak bogaci, żeby iść w tę stawkę 21 zł, chyba, że by to poszło kosztem wyposażenia tej straży, bo na paragrafie tych pieniędzy raczej nie przybędzie* – mówił wójt, sugerując zarazem, aby pierwsza ze stawek nie była wyższa niż 18 zł. I taki też wniosek postawił. Radni jednak nie kwapili się do głosowania. – *Kiedyś mówiono na sesjach, że te pieniądze, które dostają w ekwiwalencie, i tak idą na wyposażenie jednostek* – przypomniał radny **Józef Gostomczyk**. – *Strażacy, którzy jeżdżą do akcji, dostają ekwiwalent. Oni dobrowolnie, chyba wszyscy, wpłacają ten ekwiwalent na konto swojego stowarzyszenia. Ekwiwalent my jesteśmy zobowiązani wypłacić* – pospieszył z odpowiedzią włodarz.

Muszą oszczędzać

Po raz kolejny wójt zaapelował o ostrożność w wydatkowaniu gminnej kasy, bo choć tegoroczny budżet przedstawia się całkiem nieźle, należy pamiętać, że do środków pozyskanych i obiecanych na inwestycje choćby z rządowych programów trzeba dołożyć swoje. – *Dlatego próbujemy oszczędzać. Sami widzicie, co się dzieje z waszymi dietami. Mimo że człowiek by chciał, one czekają gdzieś w kolejce. Ta podwyżka z 15 do 18 zł dla strażaków – nie uważam, że to jest mało* – zwrócił się do radnych.

Radni niejednomyślni

Po dziesięciominutowej przerwie pod głosowanie poddano wniosek OSP. Przeciwko opowiedziała się większość radnych, przy dwóch głosach wstrzymujących (Józef Gostomczyk i **Franciszek Adamczyk**). Tym samym wniosek nie przeszedł. – *Automatycznie tym sposobem obowiązują stawki z wniosku pana wójta, tj. 18 zł i 10 zł, które wpisujemy do projektu uchwały* – oświadczyła przewodnicząca rady **Karolina Pałubicka**. Zatwierdzone stawki obowiązują na lata 2022-2023.

Dla porównania w Brusach rada przyjęła ekwiwalent dla strażaków ochotników na poziomie odpowiednio 18 i 6 zł, a w gminie Chojnice 21 i 6 zł.

Agata Wiśniewska

Chcą kontynuacji budżetu sołeckiego

W marcu powinien zostać uchwalony budżet sołecki na kolejny rok. Jak na razie taki punkt nie znalazł się w porządku obrad posiedzenia rady gminy zaplanowanego na 30 marca. Sołtysi liczą jednak, że to się zmieni.

Budżet sołecki to ciągle nowość w gminie Konarzyny. – *Uchwalaliśmy go przed rokiem zakładając, że co najmniej dwa lata powinien funkcjonować, żeby przekonać się, czy to u nas się sprawdza* – mówi **Karolina Pałubicka**, przewodnicząca Rady Gminy w Konarzynach. Pula, jaką sołectwa mają do dyspozycji w tym roku, zamyka się w kwocie 200 tys. zł. Największymi środkami, odpowiednio do ilości posiadanych mieszkańców, dysponują Żychce – ok. 34 tys. zł, Zielona Huta i Konarzyny – niecałe 30 tys. zł. Następnie jest Zielona Chocina (24 tys. zł), Kiełpin (ok. 22 tys. zł) i Ciecholewy (21 tys. zł). Na liście zadań do realizacji niemalże w przypadku każdego z sołectw znalazł się zakup kruszywa na drogi gminne. Nie brakuje też inwestycji w infrastrukturę, z której korzystają sołectwa, tj. świetlice czy wiaty. Część funduszu mieszkańcy spożytkują również na spotkania i imprezy integracyjne.

W Zielonej Hucie połowę budżetu przeznaczono na zakup nowych stołów i krzeseł do świetlicy. – *Obłożenie sali mamy teraz takie, że musimy się spieszyć z wpisaniem w terminarz własnych imprez* – śmieje się sołtys **Kamil Piekarski**. – *Gmina może nie widziałaby potrzeby takiego wydatku, ale dla nas zakup tych sprzętów był ważny* – dodaje. Mieszkańcy chcą mieć poczucie sprawczości, a budżet właśnie to daje. – *Liczymy, że nie podetną nam skrzydeł i na najbliższej sesji uchwalony zostanie budżet sołecki na kolejny rok* – mówi **Iwona Wysocka**, sołtyska Zielonej Chociny i zarazem radna. Temat być może będzie omawiany na piątkowym posiedzeniu komisji rolnictwa.

Karolina Pałubicka, Kamil Piekarski, Maria Szyca i Iwona Wysocka spotkali się przy kawie, by porozmawiać na temat budżetu sołeckiego.

tekst i fot. aw

eprasa.pl 655fc6a0e5

Szczypiorniści i koszykarze na tarczy

To nie był udany weekend dla zawodników Handball Czersk i Kolejarza Chojnice. Ci pierwsi zaliczyli kolejną wpadkę w II lidze piłki ręcznej. Przegrali w Morągu z miejscową Jedynką. Natomiast koszykarze polegli w ostatnim wyjazdowym starciu tego sezonu III ligi koszykówki. Okazali się słabsi od Wilków Ełk.

Morąg nie okazał się szczęśliwym miastem dla Handballu. Czerszczanie przegrali wyraźnie z miejscową Jedynką. O końcowym wyniku zadecydowała świetna postawa bramkarza miejscowych w pierwszych minutach.

Dla Handballu to już trzecia porażka z rzędu. Czerszczanie nie zdobyli punktów w poprzednich dwóch spotkaniach z Samborem Tczew i BSMS Bartoszyce. Podopieczni Pawła Jakubowskiego pojechali w sobotę do Morąga. Miejscowa Jedynka była drużyną jak najbardziej w zasięgu gości z Pomorza. Gospodarze zajmowali 7. miejsce przy czwartym Handballu. Jednak od początku to ekipa z Morąga była stroną dominującą. W pierwszych 12 minutach rzucili aż dziewięć goli, przy tylko jednym trafieniu Handballu. Jakub Majek popisał się 80-procentową skutecznością między słupkami! Czerszczanie byli tłem dla skutecznego przeciwnika. Mecz wyrównał się w kolejnych fragmentach. MKS nie zniwelował strat do przerwy. Po 30 minutach na tablicy wyników mieliśmy wysokie prowadzenie gospodarzy 18:9. Była to bezapelacyjnie najsłabsza połowa Handballu w tym sezonie II ligi.

Jeszcze cztery

Po zmianie stron obraz gry nie uległ dużej zmianie. Handballowi udało się odrobić maksymalnie dwa gole. W 46. minucie miejscowi prowadzili 25:18, a w 55. minucie 30:23. Było już wówczas pewne, że komplet punktów zostanie na Warmii i Mazurach. UKS wygrał 35:27. Czerszczanie kompletnie zawalili początek spotkania. To zaważyło na dalszym jego przebiegu. Najskuteczniejszym graczem w szeregach gości był Michał Rostankowski. Zdobył siedem goli. Aktualnie Handball zajmuje 4. miejsce z 27 punktami. W tym sezonie MKS zagra jeszcze cztery mecze: u siebie z Autoinwest Wybrzeże Gdańsk, Jeziorakiem Iława i AZS Fahrenheit Gdańsk oraz na wyjeździe z Pogoń Handball Szczecin.

Wyjazd na minus

Także Kolejarz wrócił bez punktów z dalekiego wyjazdu do Ełku. Koszykarze z Chojnic rywalizowali z Wilkami Ełk. Jedynie w pierwszej kwarcie ChKS dotrzymywał kroku przeciwnikowi. Prowadzili 17:16. W pozostałych trzech kwartach przegrywali kolejno pięcioma, dwoma i jedenastoma punktami. Dla chojniczan był to ostatni wyjazd w tym sezonie III ligi basketu. Niestety nieudany. Najskuteczniejszymi zawodnikami Kolejarza byli Juliusz Kowalczyk i Łukasz Stanek. Zdobyli oni kolejno 20 i 17 oczek. Ostatni mecz sezonu odbędzie się w Chojnicach. W niedzielę o godz. 13.00 zmierzą się z SSP Orka Iława.

tekst Michał Sagrol,
fot. Michał Sagrol, UKS Jedynka

UKS Jedynka Kodo Morąg – MKS Handball Czersk 35:27 (18:9)

Jedynka: Majek, Zalewski, J. Bartnicki — Kozłowski (8), Rogala (8), Latarski (7), Idzikowski (6), Giżyński (2), Jastrzębski (2), Liszewski (1), Robak (1), Karwowski, Koprowski, Golon, B. Bartnicki. **Trener**: Farjaszewski.

Handball: Dobrzański – Olejnik, Linda (4), Szmechel (1), Wojciechowski (2), Łoński (2), Kocikowski (3), Kniaź (2), D. Rostankowski, Łangowski, Moczadło (2), M. Rostankowski (7), Karczyński (3), Węckowski, M. Jakubowski (1). **Trener**: P. Jakubowski.

SKS Wilki Ełk – Kolejarz Chojnice 79:62 (16:17, 12:7, 20:18, 31:20)

Wilki: Gromko, Jach (3), Zyskowski (16), Dunalski (2), Kopko (2), Has (22), Wardziński (6), Pilecki (7), Parafiniuk, Podgórski (19), Dyro (2), Brózio. **Trener**: Lewandowski.

Kolejarz: Świerczewski (15), Koszuta (1), Daros, Szyca (6), Szwankowski, Stachurski (3), Stanek (17), Kowalczyk (20). **Trener**: Szwankowski.

Przed ostatnim meczem ligowym Kolejarz zajmuje przedostatnie miejsce. ChKS na koniec zmagań podejmie ostatnią Orkę Iława.

JEDYNKA 35:27 HANDBALL

WILKI 79:62 KOLEJARZ

II liga piłki ręcznej (grupa północna)

Lp.		M.	Pkt.	Gole
1.	MKS Sambor Latocha Agropom Tczew	16	44	505-420
2.	Iławski Klub Sportowy Jeziorak Iława	14	39	469-325
3.	AZS Fahrenheit Gdańsk	16	35	502-431
4.	MKS Handball Czersk	16	27	394-402
5.	Autoinwest Wybrzeże Gdańsk	15	25	421-396
6.	UKS Jedynka Kodo Morąg	15	24	418-401
7.	Pogoń Handball Szczecin	15	24	406-401
8.	KU AZS UKW Bydgoszcz	14	14	411-424
9.	BSMS Bartoszyce	15	12	372-424
10.	KS Szczypiorniak II Olsztyn	16	4	375-498
11.	MKS II Grudziądz	16	4	265-416

III liga koszykówki (grupa warmińsko-mazurska)

Lp.		Mecze	Pkt.	Małe pkt.
1.	AZS UWM Olsztyn	7	14	673 – 524
2.	SKS Wilki Ełk	8	12	633 – 614
3.	UKS Trójeczka Olsztyn	7	11	576 – 558
4.	Kolejarz Chojnice	7	9	570 – 666
5.	SSP Orka Iława	7	8	453 – 543

ms

Wyniki drużyn młodzieżowych Chojniczanki

LIGA MAKROREGIONALNA U-19

Chojniczanka – Victoria Września 1:1

Gawroński

Chojniczanka: Kowalski – Wojciechowski, Kornatowski, Kowalik, Pupka-Lipiński, Nita, Koniuszy (Zabrocki), Żywicki (Korczyc), Gawroński (Pawłowski), Zimnicki, Mohr (Prasał).

LIGA WOJEWÓDZKA B1 (JUNIOR MŁODSZY)

Chojniczanka – Pomezania Malbork 0:2

LIGA WOJEWÓDZKA C1 (TRAMPKARZ)

Olimpijczyk Kwakowo – Chojniczanka 0:1

Dobek

LIGA WOJEWÓDZKA D1 (MŁODZIK)

Chojniczanka – Myśliwiec Tuchomie 10:0

Partyka x 3, Czyżykowski x 2, Pilchowski-Lemańczyk x 2, Rydygier, Rzepiński, Lemańczyk

LIGA D2 GDAŃSK V (MŁODZIK)

FC Gowidlino – Chojniczanka 1:2

Sroka, Kwiatkowski **ms**

IV liga – 19. kolejka

Jaguar – Chojniczanka II 1:1 (0:1)

Gol: Marszałkiewicz

Chojniczanka II: Sobolewski – Majtyka, Gajda, Osowski – Koniuszy, Marszałkiewicz, Galikowski, Trojanowski (85 Kołtonowski) – Sztuka (46 Raburski), Formela, Grela.

GKS Kowale – Borowiak 2:1 (1:1)

Gol: Kamimaki.

Borowiak: Mokwa – Wysiecki (55 Prądzyński), Nowaczyk (64 Gąsiorowski), Reda, Cysewski (75 Pruszak), Szopiński, Kamimaki (75 Żakowski), Kurs (87 Sowiński), Zabrocki, Duda, Kokoladze.

Grom – Kaszubia 3:1, Lechia II – Orkan 6:2, Bytovia – Pogoń 1:0, Anioły – Wikęd 0:2, MKS Władysławowo – Wierzyca 3:1, Gedania – Arka II 4:1, Gryf W. – Sparta 1:0, Gryf S. – Jantar 2:2.

Lp.		M.	Pkt.	Gole
1.	Gedania Gdańsk	18	45	63-20
2.	Jaguar Gdańsk	18	39	40-19
3.	Wikęd Luzino	18	33	37-26
4.	Lechia II Gdańsk	18	32	51-29
5.	Arka II Gdynia	18	31	38-26
6.	Kaszubia Kościerzyna	18	30	39-35
7.	Gryf Słupsk	18	29	41-32
8.	Grom Nowy Staw	19	29	38-31
9.	Bytovia Bytów	18	28	29-26
10.	Wierzyca Pelplin	18	27	25-26
11.	Gryf Wejherowo	18	25	30-32
12.	Chojniczanka II Chojnice	19	24	38-29
13.	Pogoń Lębork	18	22	30-32
14.	Czarni Pruszcz Gdański	18	22	29-30
15.	Anioły Garczegorze	18	20	17-37
16.	GKS Kowale	18	19	30-35
17.	Jantar Ustka	18	18	25-45
18.	Borowiak Czersk	18	17	24-44
19.	MKS Władysławowo	18	16	20-52
20.	Sparta Sycewice	18	15	22-37
21.	Orkan Rumia	18	14	24-47

20. KOLEJKA (26/27.03)

Borowiak – Anioły (sobota, 16.00), Jantar – Jaguar, Sparta – Gryf S., Arka II – Gryf W., Wierzyca – Gedania, Wikęd – MKS Władysławowo, Pogoń – GKS Kowale, Orkan – Bytovia, Kaszubia – Lechia II, Czarni – Grom. **Pauza**: **Chojniczanka II**. **ms**

Bokserzy przywieźli medale z Koszalina

Zawodnicy Boxing Teamu Chojnice wzięli udział w turnieju bokserskim Fight Club Baltic Cup w Koszalinie. Zdobyli na nim worek krążków złotych, srebrnych i brązowych. Na najwyższym stopniu podium stanęli Amelia Seydak, Julia Wałdoch, Marta Faryno, Zuzanna Ligman, Oliwier Maćkowski, Mikołaj Jutrzenka, Jakub Gruszka i Hubert Drążkowski. Drugie miejsce zajęli Jakub Tymorek, Szymon Szczukowski i Jakub Reder. Na trzeciej pozycji skończyli Filip Dulski, Dawid Szczubiał i Mikołaj Zimorski.

tekst ms, fot. Boxing Team

OGŁOSZENIE PŁATNE

Podziękowania dla Posła na Sejm RP Aleksandra Mrówczyńskiego

W imieniu całej społeczności Klubu składamy serdeczne podziękowania Posłowi na Sejm RP Aleksandrowi Mrówczyńskiemu za udzieloną pomoc, wsparcie oraz zaangażowanie na rzecz rozwoju MLKS Borowiak Czersk w sezonie 2021/2022.

Szczególne wyrazy wdzięczności składamy za pomoc w uzyskaniu przez Gminę Czersk dofinansowania z programu „Sportowa Polska 2021" w kwocie 1,2 mln złotych na budowę na naszych obiektach boiska treningowego ze sztuczną nawierzchnią i oświetleniem wraz z kompleksową modernizacją istniejącego boiska Orlik.

Z wyrazami szacunku
Zarząd MLKS Borowiak Czersk

eprasa.pl 655fc6a0e5

Dwóch rannych. Nikt nie zginął

W rundzie jesiennej Chojniczanka także prowadziła z Ruchem. Wówczas chorzowianie potrafili wygrać. Teraz zespoły podzieliły się punktami. Na zdjęciu o piłkę walczy Damian Byrtek.

Remis w hicie kolejki eWinner II ligi. Druga Chojniczanka podzieliła się punktami z trzecim Ruchem Chorzów. Oba zespoły zdobyły po golu. Najpierw na listę strzelców wpisał się Artur Pląskowski. Wyrównał Michał Mokrzycki, dobijając strzał z rzutu karnego.

Poniedziałkowe spotkanie rozpoczęło się dość niemrawo. Oba zespoły skupiły się przede wszystkim na tym, aby gola nie stracić. W pierwszej połowie bliżej trafienia byli goście z Chorzowa. Po zmianie stron Chojniczanka zagrała odważniej. To, co najlepsze, działo się w ostatnich 20 minutach. Kibice obu ekip długo musieli czekać na to, żeby piłka wylądowała w siatce. Ostatecznie doszło do podziału punktów. Był to pierwszy remis żółto-biało-czerwonych u siebie w tym sezonie. Obaj trenerzy byli zgodni w swoich wypowiedziach. Zarówno Jarosław Skrobacz, jak i Tomasz Kafarski stwierdzili, że było to zamknięte spotkanie drużyn, które zagrały z dużą asekuracją.

CHOJNICZANKA 1:1 RUCH

– Mecz na szczycie. Przyjechaliśmy do Chojnic i z remisu cieszą się najbardziej te drużyny, które nas gonią. Obydwa zespoły grały z dużą asekuracją, nie chcieliśmy się otworzyć. Wiedzieliśmy, co się może zdarzyć, gdybyśmy się otworzyli. Wierzyliśmy, że w końcówce zaczniemy stwarzać sytuacje. Na koniec trzeba się cieszyć z remisu. Przed nami daleka podróż do domu i jeszcze sporo kolejek – powiedział Skrobacz.

– Słowa trenera trafnie pokazują, jaki to był mecz. Nasze zwycięstwo i przewaga punktowa na pewno byłyby czymś fajnym. Przed nami jeszcze wiele kolejek – skwitował Kafarski.

Artur nie zwalnia

Chojniczanka rozegrała czwarty mecz o punkty w tym roku. MKS zanotował świetny start. Nawet pomimo braku wygranej z Ruchem. Podopieczni Kafarskiego ugrali 10 punktów. Zdobyli osiem goli. Aż pięć było dziełem Artura Pląskowskiego. Napastnik złapał zimą świetną formę. Strzelał bramkę za bramką w sparingach. Łącznie uzbierał ich siedem. Czasami jest tak, że napastnik trafia w grach kontrolnych. Następnie przychodzą mecze o stawkę i jest zacięcie. Jednak w przypadku Pląskowskiego jest inaczej. On się nie zatrzymał w lutym. Trafił dwa razy z Radunią. Następnie dołożył po golu z Wisłą, Zniczem i Ruchem. Łącznie ma już dziewięć „sztuk" w tym sezonie.

W poniedziałkowym starciu sporą robotę przy bramce na 1:0 wykonał Michał Mikołajczyk. Wahadłowy przechytrzył chorzowską defensywę. Zagrał nisko wzdłuż pola bramkowego w kierunku wbiegającego Pląskowskiego. Temu wystarczyło postawić pieczątkę. Chojniczanka wyszła na prowadzenie. Miejscowi kibice wierzyli w to, że ich pupile nie wypuszczą już trzech punktów.

Miał na rękach

Ruch musiał postawić wszystko na jedną kartę. Chojniczanie mogli schować się na swojej połowie i czekać na kontrę. Taka taktyka mogła dać drugą bramkę. Dwukrotnie w dogodnych sytuacjach znaleźli się Sam van Huffel i Szymon Skrzypczak. Obu zabrakło jednak „pary" do pociągnięcia na bramkę w stylu Mateusza Klichowicza, który wszedł na boisko już przy golu na 1:1. Jak doszło do wyrównania? Akcje chorzowian nabrały kolorytu po zmianie Tomasza Foszmańczyka na Filipa Żagla (obaj grali w przeszłości w Chojnicach) w 77. minucie. Chwilę po tej roszadzie piłkę ręką we własnym polu karnym zagrał Damian Byrtek. Sędzia wskazał na jedenasty metr. Do piłki podszedł Mokrzycki. Pomocnik pokonał Brodę na raty. Bramkarz Chojniczanki wyczuł intencje strzelca. Obronił strzał z karnego. Przy dobitce był bez szans. Po chwili mogło, a nawet powinno być 1:2. Oko w oko z Brodą stanął Piotr Stępień. Golkiper MKS-u trącił piłkę po strzale rezerwowego. Tym samym uratował miejscowym punkt.

W przypadku wygranej strata Ruchu do Chojniczanki zmniejszyłaby się do jednego punktu. Remis sprawił, że zachowany został status quo. Z takiego wyniku najbardziej ucieszyli się kibice w Rzeszowie i Lublinie. Stal uciekła Chojniczance na 10, a Ruchowi na 14 punktów. Natomiast Motor zbliżył się do Ruchu na dwa oczka. Z kolei do chojniczan lublinianie tracą ich sześć.

tekst i fot. Michał Sagrol

Kibice Ruchu szczelnie wypełnili sektor gości. Pod koniec meczu fani „Niebieskich" odpalili środki pirotechniczne.

Artur Pląskowski (drugi z lewej) strzela średnio ponad gola na mecz w tym roku.

Kamil Broda nie popisał się pod koniec pierwszej połowy, gdy podał piłkę prosto pod nogi Łukasza Janoszki. Jednak po zmianie stron zaliczył kilka udanych interwencji.

Chojniczanka – Ruch 1:1 (0:0)

Gole: 1:0 Pląskowski 70 (as. Mikołajczyk), 1:1 Mokrzycki 80.

Chojniczanka: Broda – Grolik, Byrtek, Kasperowicz – Niepsuj (87 Olszewski), van Huffel (87 Ściślak), Czajkowski, Karbowy (69 Wolsztyński), Mikołajczyk – Mikołajczak (57 Skrzypczak), Pląskowski (87 Klichowicz).

Ruch: Bielecki – Nawrocki (82 Kasolik), Sikora, Szywacz – Żuk (78 Szkatuła), Marković (46 Wyroba), Mokrzycki, Janoszka, Foszmańczyk (77 Żagiel), Wójtowicz – Szczepan (63 Stępień).

Żółte kartki: Niepsuj, Mikołajczyk, Czajkowski, Byrtek – Szczepan.

III liga – 20. kolejka

Jarota – Sokół 1:3, Unia – Bałtyk K. 1:1, Pogoń – Polonia 0:2, Elana – KP 0:3 (walkower), Błękitni – Stolem 1:1, Pogoń II – Świt 2:0, GKS Przodkowo – Kluczevia 0:0, Kotwica – Bałtyk G. 2:0, Olimpia – Zawisza 3:1.

Lp.		M.	Pkt.	Gole
1.	Olimpia Grudziądz	20	47	43-12
2.	Kotwica Kołobrzeg	20	46	46-15
3.	Sokół Kleczew	20	40	34-16
4.	Pogoń Nowe Skalmierzyce	20	40	33-24
5.	Unia Janikowo	20	33	34-29
6.	Świt Skolwin	20	32	31-22
7.	Polonia Środa Wielkopolska	20	32	28-19
8.	Błękitni Stargard	20	31	27-25
9.	Pogoń II Szczecin	20	30	35-26
10.	Zawisza Bydgoszcz	20	26	27-31
11.	KP Starogard Gdański	20	26	27-32
12.	Stolem Gniewino	20	20	24-47
13.	Jarota Jarocin	20	19	22-28
14.	Bałtyk Gdynia	20	18	26-37
15.	Bałtyk Koszalin	20	18	24-40
16.	GKS Przodkowo	20	15	15-32
17.	Kluczevia Stargard	20	7	8-43
18.	Elana Toruń*	20	21	36-42

* – Elana wycofała się z rozgrywek po rundzie jesiennej.

21. KOLEJKA (26/27.03)

Sokół – Unia, Jarota – Olimpia, Zawisza – Kotwica, Bałtyk G. – GKS Przodkowo, Kluczevia – Pogoń II, Świt – Błękitni, KP – Pogoń, Polonia – Bałtyk K.

ms

PKO Ekstraklasa – 26. kolejka

Cracovia – Piast 0:1, Górnik Z. – Termalica 1:1, Lech – Jagiellonia 3:0, Lechia – Górnik Ł. 2:0, Pogoń – Wisła K. 4:1, Radomiak – Stal 1:1, Raków – Legia 1:1, Wisła P. – Śląsk 1:2, Zagłębie – Warta 0:4.

Lp.		M.	Pkt.	Gole
1.	Pogoń Szczecin	26	53	49-22
2.	Raków Częstochowa	26	52	46-25
3.	Lech Poznań	26	52	52-19
4.	Lechia Gdańsk	26	43	39-29
5.	Radomiak Radom	26	41	33-26
6.	Piast Gliwice	26	37	33-29
7.	Górnik Zabrze	26	37	36-33
8.	Wisła Płock	26	36	36-37
9.	Stal Mielec	26	33	31-35
10.	Cracovia	26	32	32-36
11.	Legia Warszawa	26	32	31-35
12.	Warta Poznań	26	30	26-29
13.	Śląsk Wrocław	26	30	34-38
14.	Jagiellonia Białystok	26	30	29-40
15.	Zagłębie Lubin	26	28	27-46
16.	Wisła Kraków	26	24	25-41
17.	Górnik Łęczna	26	24	24-44
18.	Bruk-Bet Termalica Nieciecza	26	23	27-46

27. KOLEJKA (1/4.04)

Termalica – Radomiak, Jagiellonia – Zagłębie, Legia – Lechia, Stal – Cracovia, Śląsk – Lech, Warta – Raków, Wisła K. – Piast, Wisła P. – Górnik Z., Górnik Ł. – Pogoń.

ms

Fortuna I liga – 24. kolejka

Skra – Zagłębie 1:2, Stomil – Górnik 0:4, Widzew – Odra 0:1, Arka – GKS Katowice 2:2, Chrobry – GKS Tychy 2:0, Sandecja – Puszcza 1:0, Podbeskidzie – GKS Jastrzębie 0:0, Miedź – Korona 1:1, Resovia – ŁKS 1:2.

Lp.		M.	Pkt.	Gole
1.	Miedź Legnica	24	54	44-17
2.	Widzew Łódź	24	43	39-27
3.	Korona Kielce	24	41	31-22
4.	Chrobry Głogów	24	39	27-18
5.	Arka Gdynia	24	39	43-24
6.	ŁKS Łódź	24	37	27-23
7.	GKS Tychy	24	37	26-26
8.	Sandecja Nowy Sącz	24	36	28-25
9.	Podbeskidzie Bielsko-Biała	24	35	38-29
10.	Odra Opole	24	33	31-33
11.	Resovia	24	30	25-27
12.	GKS Katowice	24	29	29-36
13.	Skra Częstochowa	24	29	15-24
14.	Zagłębie Sosnowiec	24	25	31-35
15.	Puszcza Niepołomice	24	25	27-36
16.	Stomil Olsztyn	24	20	24-45
17.	GKS Jastrzębie	24	18	19-37
18.	Górnik Polkowice	24	17	21-41

25. KOLEJKA (25.03)

ŁKS – Miedź. Sandecja – GKS Jastrzębie, Resovia – Stomil, Korona – Podbeskidzie, Puszcza – Zagłębie, Skra – Chrobry, GKS Tychy – Arka, GKS Katowice – Widzew, Odra – Górnik – przeł. na 5/7.04. **ms**

eWinner II liga – 24. kolejka

Chojniczanka – Ruch 1:1 (0:0)

Pląskowski 70 – Mokrzycki 80

Olimpia – Stal 0:1 (0:0)

Marczuk 51

Sokół – Radunia 2:3 (1:1)

Wojtyra 42, 49 – Letniowski 30 (k), Surdykowski 69, Retlewski 89

Wigry – Wisła 2:0 (1:0)

Sowiński 21, Łabojko 54

KKS – Znicz 0:5 (0:3)

Hrnčiar 6, Nagamatsu 24, Pomorski 37, Niewiadomski 69, Proczek 75

Pogoń G. M. – Śląsk II 2:1 (1:0)

Bortniczuk 45, Sarmiento 83 – Boruń 90

Garbarnia – Hutnik 0:0

Lech II – Pogoń S. 0:3 (0:3)

Górski 12, 29 (k), Miś 33

GKS Bełchatów – Motor 0:3 (walkower)

Lp.		M.	Pkt.	Gole
1.	Stal Rzeszów	24	58	53-23
2.	Chojniczanka Chojnice	24	48	52-22
3.	Ruch Chorzów	24	44	38-24
4.	Motor Lublin	24	42	39-20
5.	Lech II Poznań	24	39	26-28
6.	Wigry Suwałki	24	38	34-28
7.	Radunia Stężyca	24	35	39-39
8.	Garbarnia Kraków	24	34	32-29
9.	Olimpia Elbląg	24	34	25-24
10.	Znicz Pruszków	24	32	31-30
11.	Śląsk II Wrocław	24	32	39-39
12.	Pogoń Siedlce	24	31	33-39
13.	KKS 1925 Kalisz	24	30	29-35
14.	Wisła Puławy	24	29	41-42
15.	Pogoń Grodzisk Mazowiecki	24	21	25-41
16.	Hutnik Kraków	24	19	22-37
17.	Sokół Ostróda	24	13	18-49
18.	GKS Bełchatów*	24	18	17-44

* – GKS Bełchatów wycofał się z rozgrywek po 22. kolejce.

25. KOLEJKA (26/27.03)

Śląsk II – Chojniczanka (sobota, 15.00), GKS Bełchatów – Olimpia, Motor – Lech II, Pogoń – Garbarnia, Hutnik – Pogoń, Ruch – KKS, Znicz – Wigry, Wisła – Sokół, Radunia – Stal. **ms**

eprasa.pl 655fc6a0e5

mkschojniczanka.pl

MKS CHOJNICZANKA 1930

Do Wrocławia po trzy punkty

Chojniczanka miała tylko pięć dni na regenerację po hitowym starciu z Ruchem Chorzów. MKS już w piątek rusza na Dolny Śląsk. Tam powalczy o kolejne punkty z rezerwami Śląska Wrocław. W poprzednim sezonie żółto-biało-czerwoni polegli na stadionie przy ulicy Oporowskiej. Jak będzie tym razem? Przekonamy się w sobotnie popołudnie.

Przed nami czwarte starcie Śląska II i Chojniczanki. Bilans poprzednich gier jest korzystniejszy dla chojniczan. MKS wygrał dwa razy (6:0 i 2:1 w Chojnicach), a WKS raz (2:0 we Wrocławiu). W poprzednim sezonie oba zespoły prowadzili inni trenerzy niż obecnie. Chojniczanką dowodził Adam Nocoń, natomiast Śląskiem II Piotr Jawny. Nocoń stracił pracę tuż przed końcem rozgrywek, zaś Jawny odszedł po ostatnim spotkaniu. Tego pierwszego zastąpił Tomasz Kafarski, który pracuje w Chojnicach do dziś. Z kolei za Jawnego wskoczył Krzysztof Wołczek. 42-letni szkoleniowiec wytrwał na stołku do 9 marca. Już w trakcie rundy rewanżowej II ligi został włączony do nowego sztabu szkoleniowego pierwszego zespołu. Śląsk podziękował za współpracę Jackowi Magierze. Jego następcą został Piotr Tworek, który wziął Wołczka pod swoje skrzydła. Teraz za rezerwy Śląska odpowiedzialny jest Arkadiusz Bator. Nie jest to postać anonimowa we Wrocławiu. Znaczną część kariery trenerskiej spędził przy Oporowskiej. W przeszłości trener kilka sezonów pracował w akademii. Prowadził grupy młodzieżowe, zespoły z Centralnej Ligi Juniorów, a także rezerwy WKS-u (sezon 2015/2016 i część rozgrywek 2016/2017).

Zna tych chłopaków

Bator przed podjęciem pracy w Śląsku II pracował w rezerwach Miedzi Legnica. – *Nie ukrywam, że po przyjeździe na Oporowską serce mocniej zabiło. Wrocław to moje miasto, Śląsk to mój klub, tutaj się wychowałem i zdobywałem pierwsze szlify trenerskie. Spędziłem we Wrocławiu wspaniały czas i bardzo się cieszę, że znów będę mógł pracować w Śląsku. Po pojawieniu się propozycji z Wrocławia nie było chwili zawahania, ale na pewno chciałem być fair wobec Miedzi Legnica* – mówi nowy szkoleniowiec rezerw Śląska.

Bator jest w trakcie kursu UEFA Pro. Są to najwyższe uprawnienia trenerskie w Polsce. W sztabie szkoleniowym Śląska II nadal będą Dawid Gomola, Mariusz Pawelec i Piotr Celeban. Bator zaliczył kolejny debiut na wrocławskiej ławce w pojedynku z beniaminkiem – Pogonią Grodzisk Mazowiecki. Wrocławianie przegrali 1:2. Jedynego gola zdobył Bartosz Boruń w 90. minucie.

Środek tabeli

Dla Śląska II była to dziesiąta porażka w tym sezonie i druga w tym roku. WKS zajmuje obecnie 11. miejsce z 32 punktami. Drużyna z Dolnego Śląska ma 11 punktów przewagi nad strefą spadkową. Obecnie wrocławianie znajdują się w takiej części tabeli, że nie grozi im ani spadek, ani awans. Głównym celem zespołu jest ogrywanie zdolnej młodzieży pod kątem pierwszej drużyny. Najlepszym strzelcem zespołu jest Sebastian Bergier. 22-latek trafiał osiem razy do bramki rywala. Zimą był na obozie w Turcji z pierwszą drużyną. Pięć goli uzbierał Bartosz Boruń, a po trzy na koncie mają Przemysław Bargiel i Bartosz Marchewka.

Kończymy marzec

Mecz we Wrocławiu będzie ostatnim ligowym starciem w marcu. W kwietniu MKS rozegra pięć spotkań. Na początek chojniczanie zmierzą się u siebie z Hutnikiem Kraków. Następnie jadą do Siedlec. W Wielką Sobotę do grodu tura przyjeżdża walczący o awans Motor Lublin. Po świętach Chojniczanka będzie miała przerwę. Nie oznacza to jednak, że nie zdobędzie punktów. Na jej koncie zapisane zostaną trzy oczka za walkower z GKS Bełchatów. Tuż przed majówką czekają nas jeszcze dwa pojedynki – najpierw w Chojnicach z rezerwami Lecha Poznań, a na koniec na wyjeździe z Garbarnią Kraków.

tekst i fot. Michał Sagrol

David Niepsuj dobrze wszedł do zespołu. Zagrał we wszystkich meczach o punkty. Chojniczanka przeprowadza sporą liczbę ataków jego stroną boiska. Czy we Wrocławiu uda mu się wpisać na listę strzelców?

WIĘCEJ O RYWALU

Statystyki ligowe: 24 mecze – 32 punkty – 9 zwycięstw, 5 remisów, 10 porażek – gole 39-39. U siebie: 5 zwycięstw, 4 remisy, 3 porażki – gole 21-16. Na wyjeździe: 4 zwycięstwa, 1 remis, 7 porażek – gole 18-23.

Strzelcy: 8 – Bergier, 5 – Boruń, 4 – Krocz, 3 – Bargiel, Marchewka, 2 – Bukowski, Konstanty, Łyszczarz, 1 – Hyjek, Celeban, Iskra, Kotowicz, Musonda, Olejniczak, Samiec-Talar

Ostatnie pięć spotkań: Motor – Śląsk II 2:0, Śląsk II – GKS Bełchatów 3:0 (walkower), Lech II – Śląsk II 0:4, Śląsk II – Garbarnia 0:4, Pogoń G. M. – Śląsk II 2:1.

Skład z ostatniego meczu (Pogoń G. M. – Śląsk II 2:1): Burta – Gerstenstein, Stawny, Celeban, Wypart (74 Idzik), Szmigiel (82 Boruń) – Zylla (65 Młynarczyk), Olejniczak (65 Samiec-Talar), Hyjek, Bargiel (74 Caliński) – Bergier.

SOBOTA, GODZ. 15.00

ŚLĄSK II VS CHOJNICZANKA

SPONSORZY

eprasa.pl 655fc6a0e5

Punkty odpłynęły z Rytla

Igor Cwiklinski (z prawej) próbuje zatrzymać rywala. Pojawił się na placu gry po zmianie stron.

Zwycięstwo, remis i porażka – oto bilans drużyn z powiatu chojnickiego w 17. kolejce A-klasy. To był smutny weekend nad Wielkim Kanałem Brdy. Drużyna prowadzona przez Mateusza Weynę przegrała na własnym boisku z LKP Nowa Karczma. Jedyny gol padł już na początku spotkania. Zespół z gminy Czersk spadł na ósme miejsce kosztem Jantara Pawłowo, który wysoko pokonał Wdę Czarna Woda.

Brda rozpoczęła rok od zwycięstwa w Zblewie z Sokołem. W drugiej kolejce rundy wiosennej do Rytla przyjechał LKP. Drużyna z Nowej Karczmy na starcie ograła Unię Klawkowo. Sobotni mecz lepiej rozpoczęli goście z powiatu kościerskiego. Już w 6. minucie wyszli na prowadzenie. Kacper Jakusz pokonał Mikołaja Sledzia. Gospodarze starali się rozbić mur obronny złożony z żółtych koszulek. Brakowało jednak precyzji przy dośrodkowaniach, czy podaniach prostopadłych. Gdy już udało się Brdzie oddać strzał, piłka z reguły mijała bramkę. Mateusz Weyna mobilizował swoich podopiecznych. Podpowiadał, jak mają się ustawiać. Przyjezdni przerywali grę prostymi środkami. W końcówce brakowało już sił na zryw. Ostatecznie trzy punkty pojechały do Nowej Karczmy. Dla Brdy była to siódma porażka w tym sezonie i czwarta odniesiona na własnym boisku. Drużyna z Rytla ma teraz czas na przemyślenia. W 18. kolejce będzie pauzować. Do gry wraca w przyszłym tygodniu. Zagra wówczas u siebie z Nowymi Nowa Cerkiew.

Nikodem Kocinski wszedł na boisko na początku drugiej połowy.

Mateusz Weyna zszedł z boiska z kontuzją. Grający trener oglądał końcówkę meczu już z ławki rezerwowych.

Zawodnicy Brdy skakali wysoko. Nie zawsze dawało to efekt w postaci celnego strzału.

Mikołaj Sledź przepuścił piłkę tylko raz na początku spotkania. Później był czujny i nie dał się pokonać po raz drugi.

Czwórka Jantara

Winy z poprzedniego tygodnia odkupił Jantar. Zespół z Pawłowa podejmował u siebie Wdę Czarna Woda. Miejscowi wyszli na prowadzenie już w 12. minucie za sprawą trafienia Mikołaja Brunki. Po pół godzinie gry było już 3:0. Dwukrotnie na listę strzelców wpisał się grający trener Mateusz Bienert. Wysokie prowadzenie nieco ostudziło zapędy gości z Czarnej Wody. Już w ostatnim kwadransie czwartego gola dla Jantara zdobył Damian Jutrzenka-Trzebiatowski. Honorowa bramka Wdy w doliczonym czasie nie popsuła humorów graczy z Pawłowa. Jantar dzięki wygranej wskoczył na 7. miejsce. W następnej kolejce o punkty powalczy w Borzechowie.

Punkt Nowych

Pierwszą zdobycz w tym roku zanotowali Nowi. Podopieczni Krzysztofa Wilka zremisowali 1:1 w Bobowie. Jest to dobry wynik dla gości, którzy pojechali na mecz w okrojonym składzie. Na ławce rezerwowych było tylko dwóch graczy. Pomimo to ekipa z gminy Chojnice do końca była w grze o wygraną. Ostatecznie musiała zadowolić się jednym punktem. Był to dopiero drugi remis Nowych w tym sezonie. W 16 meczach uzbierali 17 oczek i zajmują 11. miejsce. W następnej kolejce czekają ich derby u siebie z Unią Klawkowo, która teraz pauzowała.

tekst i fot. Michał Sagrol

BRDA **0:1** LKP

JANTAR **4:1** WDA

GKS BOBOWO **1:1** NOWI

A-klasa (Gdańsk III) – 17. kolejka

Brda – LKP 0:1 (0:1)

Brda: Sledź – Kwiatkowski, Gierszewski, Weyna (77 Cwiklinski) – Krenski (71 Baranowski), Ryngwelski, Wyrkowski, Kosiedowski, Marcin Bruski (62 Maciej Prądzyński) – Tedoradze, Maciej Bruski (56 Kocinski).

Jantar – Wda 4:1 (3:0)

Gole: Brunka, Bienert x 2, D. Jutrzenka-Trzebiatowski.

Jantar: Jażdżewski – Węglewski, Górecki, Borowicki (55 Lorbiecki), Bienert, Stachewicz, Spot-Gliszczyński, Kulczyk, Grzonkowski, Łangowski (82 Prądzyński), Brunka (72 D. Jutrzenka-Trzebiatowski).

GKS Bobowo – Nowi 1:1 (1:0)

Gol: Sikorski.

Nowi: Hławniak – Butkevych, Malewicz, Czarnowski, Gierszewski, Karasiński, Olszyna (90 Biesek), Schachta, Sikorski (86 Chojnacki), Sreberski, Tobey.

KS Skorzewo – Sławek 2:2, Santana – Czarni 3:2, Wda – Sokół 6:0, Centrum – Grom 2:1. Pauza: Unia.

Lp.		M.	Pkt.	Gole
1.	Centrum Pelplin	16	44	61-12
2.	Wda Lipusz	16	44	61-15
3.	KS Skorzewo	16	35	51-20
4.	Sławek Borzechowo	16	29	42-23
5.	GKS Bobowo	15	23	30-23
6.	LKP Nowa Karczma	16	23	21-24
7.	Jantar Pawłowo	16	20	32-36
8.	Brda Rytel	16	19	23-32
9.	Unia Klawkowo	15	18	21-27
10.	Czarni Piece	16	17	27-37
11.	Nowi Nowa Cerkiew	16	17	22-35
12.	Wda Czarna Woda	16	16	19-36
13.	Grom Kleszczewo	16	15	23-33
14.	Santana Wielki Klincz	16	13	26-57
15.	Sokół Zblewo	16	6	20-69

18. KOLEJKA (26/27.03)

Sławek – Jantar (sobota, 16.00), **Nowi – Unia** (sobota, 14.30), Wda – Centrum, Grom – GKS Bobowo, LKP – Wda, Sokół – Santana, Czarni – KS Skorzewo. **Pauza**: **Brda**. **ms**

Pogromy na start

Sokół Lubichowo i MKP Szlachta wykonały pierwszy krok w kierunku A-klasy. Lider i wicelider wygrały 6:1 na start. Sokół pokonał imiennika z Lubni. Natomiast MKP pokonał Zielonych Łąg.

B-klasa – 14. kolejka

MKP – Zieloni 6:1 (3:0)

A. Szwoch, F. Szwoch, Loryński x 2, Szulc, Wysocki – Karcz

Kolejarz II – OTS 2:1 (0:1)

D. Błaszkowski, Kłodziński – Kazubowski

Sokół Lubnia – Sokół Lubichowo 1:6 (1:2)

Burchardt – Kuźmiński, Stywa x 2, Dawidowski, Kwiatkowski x 2

LZS – Brda 0:7 (0:3)

Główczewski x 2, Rafiński x 2, Kiedrowicz x 2, Kobus

Korona – Grom 2:2 (0:1)

Szulc, Stanek – Skwierawski, Lewiński

Orkan – Huragan 5:1 (0:0)

Wałdoch x 3, Gierszewski, Pryba – Damps

Orzeł – Perła odwołany (Orzeł wycofał się z rozgrywek)

Lp.		M.	Pkt.	Gole
1.	Sokół Lubichowo	14	39	82-19
2.	MKP Szlachta	14	36	73-16
3.	Kolejarz II Chojnice	14	28	43-33
4.	Brda Wielkie Chełmy	14	26	41-22
5.	Perła Czyczkowy	13	25	35-31
6.	Huragan Nowe Polaszki	14	20	40-34
7.	OTS Osiek	14	20	29-33
8.	Zieloni Łąg	14	15	23-52
9.	LZS Bytonia	14	14	16-43
10.	Orkan Huta	14	14	30-37
11.	Grom Leśno	14	13	29-46
12.	Sokół Lubnia	14	10	18-47
13.	Korona Rywałd	14	9	14-36
14.	Orzeł Borkowo	13	8	24-48

15. KOLEJKA (26/27.03)

Orkan – MKP (sobota, 16.00), **Perła – Korona** (niedziela, 14.00), **Grom – LZS Bytonia** (niedziela, 11.00), **Brda – Sokół Lubnia** (niedziela, 14.00), **Sokół Lubichowo – Kolejarz II** (sobota, 15.00), **OTS – Zieloni** (niedziela, 13.00), **Huragan – Orzeł odwołany.** **ms**

Siódemka Kolejarza. Trójka Tęczy

Paweł Arndt strzelił dwa gole w Sztumie.

Kolejarz Chojnice i Tęcza Brusy mają w nogach już trzy mecze rundy rewanżowej gdańskiej ligi okręgowej. Drużyny z powiatu chojnickiego nie zaznały jeszcze smaku porażki w 2022 roku. ChKS zanotował dwa zwycięstwa i remisy. Natomiast MLKS trzykrotnie dzielił się punktami.

OLIMPIA **2:6** KOLEJARZ

TĘCZA **0:0** POWIŚLE

Drużyna Damiana Trzebińskiego rozpoczęła rok od skromnej wygranej w Sadlinkach. Następnie beniaminek z Chojnic zremisował 1:1 w derbowym pojedynku z Tęczą. W trzecim spotkaniu tego roku Kolejarz odniósł efektowne zwycięstwo w Sztumie. Chojniczanie zwyciężyli 6:2. ChKS zmniejszył stratę do drugiego Powiśla. Obecnie traci pięć oczek. Spora w tym zasługa... Tęczy. W ostatniej kolejce bruszanie zremisowali bezbramkowo z Powiślem. W pierwszych dwóch grach podopieczni Janusza Fabicha również dzielili się punktami (2:2 z Olimpią Sztum i 1:1 z Kolejarzem).

Przed Kolejarzem jeszcze trzy wyjazdy z rzędu. ChKS odwiedzi kolejno Dzierzgoń, Malbork i Korzeniewo. Natomiast Tęcza jedzie do lidera z Malborka już w najbliższą sobotę.

tekst i fot. ms

V liga (Gdańsk II) – 20. kolejka

Olimpia – Kolejarz 2:6 (0:3)

Gole: Drewek x 2, Kerszk x 2, Arndt x 2.

Kolejarz: Rodowicz – Piesik (83 Chmara), J. Błaszkowski, Drewek (74 Kokoladze), Nawrocki, Jędrzejewski, Skiba (59 Koźlinka), Trzebiński (59 Godlewski), Zalewski, Kerszk (74 Żurek) i Arndt.

Tęcza – Powiśle 0:0

Tęcza: Żakowski – Dolny, Szczesny, Szczepański, Ginter (70 Lepak) – Kostolovych (88 Dorau), Andrzejewski (78 Radtke), Stanisławski, Mientki – Steinborn – Orzłowski (78 Zblewski).

Spójnia – Pomezania 0:1, Victoria – Wisła K. 4:0, Radunia II – Wisła T. 5:1, Wietcisa – Styna 3:1, Beniaminek 03 – Błękitni 3:0, Żuławy – Meteor 1:2, Gwiazda – Orzeł 3:0 (walkower).

Lp.		M.	Pkt.	Gole
1.	Pomezania Malbork	20	56	74-7
2.	Powiśle Dzierzgoń	20	45	51-17
3.	Wietcisa Skarszewy	20	44	55-31
4.	Kolejarz Chojnice	20	40	42-25
5.	Radunia II Stężyca	20	33	45-33
6.	Żuławy Nowy Dwór Gdański	20	33	49-28
7.	Gwiazda Karsin	20	31	37-31
8.	Wisła Korzeniewo	20	29	43-59
9.	Beniaminek 03 Starogard dański	20	28	40-26
10.	Meteor Pinczyn	20	26	37-35
11.	Błękitni Stare Pole	20	23	34-39
12.	Wisła Tczew	20	22	32-57
13.	Styna Godziszewo	20	21	30-48
14.	Tęcza Brusy	20	20	35-43
15.	Spójnia Sadlinki	20	19	25-61
16.	Olimpia Sztum	20	18	31-59
17.	Victoria Kaliska	20	5	24-72
18.	Orzeł Subkowy*	20	23	31-44

* – Orzeł wycofał się z rozgrywek po rundzie jesiennej.

21. KOLEJKA (26.03)

Powiśle – Kolejarz (sobota, 15.00), **Pomezania – Tęcza** (sobota, 12.00), Wisła K. – Spójnia, Wisła T. – Victoria, Styna – Radunia II, Błękitni – Wietcisa, Meteor – Gwiazda, Żuławy – Olimpia, Orzeł – Beniaminek 03 odwołany. **ms**

eprasa.pl 655fc6a0e5

FUTSAL RED DEVILS CLUB

Mistrz pikuje

Rekord z kolejną porażką. Bielszczanie tym razem nie potrafili zdobyć ani jednego punktu w meczu u siebie z Dremanem. Goście z Opola wygrali 7:5. Obrońcy tytułu tracą do pierwszego Piasta już pięć punktów. Mają jednak mecz zaległy.

Statscore Futsal Ekstraklasa – 21. kolejka

Red Dragons – Red Devils 1:2 (0:1)

Błaszyk 25 – D. Laskowski 6, Silva 39

Legia – Constract 3:6 (3:2)

Szymczak 3, Milewski 7, Tarnowski 18 – Kaniewski 10, Luan 19, 31, Raszkowski 25, Lucas 28, Kriezel 32

Słoneczny Stok – Gl Malepszy 3:4 (1:3)

Tachack 7, Neme 33, 37 – Molicki 13, Kąkol 14, Firańczyk 15, Siecla 23

Piast – FC Toruń 5:0 (2:0)

Bertoline 5, Bugański 12, Naparło 22 (s), Graça 29, Cadini 33

Gredar – AZS UW 3:1 (2:0)

Grochowski 6, Kędra 17, Witek 36 – Lifanow 37

Clearex – Team Lębork 4:1 (1:0)

Cichy 16, Dubiel 26, Łuszczek 39, Możejko 40 – Davidson 22 (k)

Rekord – Dreman 5:7 (2:4)

Ferreira 5, Kubik 14, Marek 25, 30, 36 – Szypczyński 4, Lutecki 6, 11, 32, 39, Zastawnik 15 (s), Chuva 33

AZS UG – Górnik 3:5 (1:3)

Pawicki 19, Urtnowski 26, Majchrzak 35 – Wolan 5, 11, 24, Pinto 12, 29

Lp.		M.	Pkt.	Gole
1.	Piast Gliwice	21	54	98-47
2.	Constract Lubawa	20	50	106-48
3.	Rekord Bielsko-Biała	20	49	109-43
4.	Dreman Opole Komprachcice	21	46	84-57
5.	FC Toruń	21	34	66-70
6.	Futsal Leszno	21	33	87-64
7.	AZS UW Wilanów	20	27	70-64
8.	Legia Warszawa	21	26	61-66
9.	Red Dragons Pniewy	21	26	63-73
10.	Clearex Chorzów	21	24	59-72
11.	Team Lębork	20	23	61-76
12.	Red Devils Chojnice	21	23	64-83
13.	Futsal Team Brzeg	21	22	58-82
14.	Słoneczny Stok Białystok	21	17	61-78
15.	Górnik Polkowice	21	13	56-129
16.	AZS UG Gdańsk	21	9	56-107

22. KOLEJKA (26/27.10)

Red Devils – Piast (niedziela, 18.00), Gl Malepszy – AZS UG, Górnik – Rekord, Dreman – Constract, Legia – Clearex, Team Lębork – Gredar, AZS UW – Red Dragons, FC Toruń – Słoneczny Stok.

ms

Diabły ograły Smoki

Hala w Pniewach odczarowana. „Czerwone Diabły" nie potrafiły wygrać na wyjeździe z „Czerwonymi Smokami" od 2 kwietnia 2016. W końcu się udało. W minioną sobotę drużyna prowadzona przez Jacka Burglina wygrała 2:1 w Wielkopolsce po golach Dominika Laskowskiego i Andre Silvy. Trzy punkty pozwoliły Red Devils oddalić się od strefy spadkowej.

Andre Silva został bohaterem Red Devils. Popularny „Kanika" zaliczył asystę i gola w Pniewach.

To był drugi mecz chojniczan pod wodzą nowego trenera. Debiut Jacka Burglina nie wypadł okazale. „Czerwone Diabły" przegrały u siebie z Gredarem Futsal Brzeg. Sześć dni po bolesnej porażce fusalowcy z Chojnic pojechali do Pniew. Miejscowa hala nie była w ostatnich latach szczęśliwa dla Red Devils. Ostatnie sześć potyczek wyjazdowych w pniewskim obiekcie to dwa remisy i cztery porażki. W tym sezonie akcje drużyny Łukasza Frajtaga również stoją wyżej. Red Dragons do soboty uzbierało 26 punktów. Natomiast Red Devils mogło pochwalić się zgromadzeniem 20 oczek.

W rundzie jesiennej górą była drużyna z Pniew. „Czerwone Smoki" wygrały w Chojnicach 3:2 po dwóch trafieniach Mykyty Storożuka – byłego zawodnika Red Devils. Tym razem Mykyta był bardziej łaskawy dla byłego pracodawcy. Storożuk zdobył w tym sezonie 14 goli. Tyle samo trafień na koncie ma Maksym Pautiak, a o jedno mniej Mateusz Kostecki. Jednak żadnemu z nich nie udało się powiększyć dorobku w sobotnim spotkaniu. Dodajmy, że w drużynie miejscowych zabrakło kontuzjowanych kadrowiczów – Łukasza Błaszczyka i Patryka Hołego.

Bez Patryka. Z Kevinem

Chojniczanie pojechali do Pniew bez najlepszego strzelca. Patryk Laskowski został w domu przez żółte kartki. Najstarszy z braci Laskowskich zdobył w tym sezonie 12 goli. Dobrą informacją był powrót Kevina Kollára. Bramkarz zniknął na chwilę z Red Devils. Wyjechał na zgrupowanie reprezentacji Słowacji.

RED DRAGONS 1:2 RED DEVILS

RED DEVILS VS PIAST
NIEDZIELA, GODZ. 18.00

Kollár rozegrał świetne mecze w Bielsku-Białej czy Chorzowie. Był wybierany do piątki kolejki. Otrzymywał także tytuł najlepszego zawodnika weekendu. Jego obecność w Pniewach była wartością dodaną.

Kevin Kollár wrócił do gry w Red Devils po przerwie na zgrupowanie reprezentacji Słowacji. Jego interwencje pomogły w zdobyciu trzech oczek w Pniewach.

„Czerwone Diabły" zagrały bez Patryka Laskowskiego. Byli za to jego bracia – Przemek i Dominik. Obaj jeszcze jesienią byli zawodnikami Teamu Lębork. Zresztą podobnie jak obecny trener Red Devils Jacek Burglin. Teraz wszyscy trzej wrócili do rodzinnego miasta.

Jeden do przerwy

W pierwszych 20 minutach padł tylko jeden gol. Do siatki trafili goście po akcji Silva – Dominik Laskowski. Ten pierwszy zagrał w pole karne. Laskowski zgubił krycie i z bliska pokonał Marcina Małychę. Dobrą sytuację na podwyższenie prowadzenia miał także Oleh Nehela. Ukrainiec minimalnie chybił.

Miejscowi starali się odrobić straty. Nie mogli jednak znaleźć sposobu na dobrze dysponowanego Kollára. Słowak znowu popisywał się świetnym refleksem między słupkami. Gospodarze dopięli swego po zmianie stron. Red Dragons miało rzut rożny. Piłka trafiła do Piotra Błaszyka. Ten huknął jak z armaty. Kollár tym razem nie zdążył zareagować. Na tablicy wyników zrobiło się 1:1.

Drugi raz z rzędu

Wydawało się, że Red Dragons i Red Devils podzielą się punktami. W końcu nadeszła 39. minuta. Nehela uciekł przeciwnikowi przy linii bocznej. Przerzucił piłkę na prawą stronę. Tam wbiegał Silva, który precyzyjnym strzałem pokonał Małychę. Zawodnicy w białych koszulkach wpadli sobie w objęcia. Miejscowi szukali jeszcze gola na 2:2. Spotkanie zaostrzyło się. W ostatniej minucie sędzia pokazał aż trzy żółte kartki. Ostatecznie trzy punkty pojechały do Chojnic. To był drugi triumf „Czerwonych Diabłów" w spotkaniu wyjazdowym z rzędu. Po wygranej w Chorzowie przyszło zwycięstwo w Pniewach.

Chojniczanie mają teraz 23 punkty. Zajmują 12. miejsce. Między miejscami 7.-13. zrobił się ogromny ścisk. Siódmy AZS UW i trzynasty Fit-Morning Gredar dzieli zaledwie pięć punktów. W strefie spadkowej ugrzązł Słoneczny Stok. Zespół z Białegostoku traci do bezpiecznej pozycji już pięć oczek. Pod nimi są tylko Górnik i AZS UG.

W następnej kolejce do Chojnic przyjeżdża lider Piast Gliwice. Do końca rozgrywek pozostało jeszcze dziewięć kolejek.

tekst i fot. Michał Sagrol

Red Dragons – Red Devils 1:2 (0:1)

Gole: 0:1 Dominik Laskowski 6 (as. Silva), 1:1 Błaszyk 25, 1:2 Silva 39 (as. Nehela).

Red Dragons: Błaszczyk, Małycha – Roj, Kubiak, Storożuk, Kostecki, Skrzypek, Stankowiak, Miałkas, Gładyszewski, Błaszyk, Pautiak.

Red Devils: Kollár, Kartuszyński – Pastars, Przemysław Laskowski, Nehela, Medoň, Świtoń, Kubiszewski, Silva, Kręcki, Bacik, Dominik Laskowski.

Żółte kartki: Roj, Storożuk, Skrzypek (Red Dragons) – Medoň (Red Devils).

SPONSORZY

eprasa.pl 655fc6a0e5

Wiosnę przywitali śpiewająco

Kolorowo i radośnie zrobiło się w świetlicy w Czyczkowach. Tam zorganizowano przegląd piosenki „Na powitanie wiosny".

„Iskierki" z Przedszkola Zgromadzenia Sióstr Zmartwychwstania Pańskiego w Brusach.

Grupa „Tulipanki" z SP nr 1 w Brusach. Na pierwszym planie Zuzia Wleklinska.

Małe artystki z przedszkola w Wielkich Chełmach.

Dokładnie w pierwszy dzień wiosny, czyli 21 marca, sala w Wiejskim Domu Kultury w Czyczkowach zapełniła się po brzegi małymi artystami. Byli to uczestnicy XXI Przeglądu Piosenki „Na powitanie wiosny". Organizatorem przedsięwzięcia było bruskie centrum kultury. Ilość zgłoszonych osób zaskoczyła pozytywnie nawet organizatorów przedsięwzięcia. – *Zgłoszonych zostało 200 dzieci* – mówiła **Anna Orlikowska**, dyrektorka centrum kultury w Brusach. Dzieci z kolorowymi wianeczkami na głowach, poprzebierane m.in. za żabki i bocianki śpiewały piosenki ściśle związane z wiosną. Małych wykonawców wysłuchiwała komisja.

tekst i fot. Danuta Niedzielska

Gdy jedni występowali, inni uczniowie mieli chwilkę na przekąszenie drugiego śniadanka.

Jurorzy przyznali następujące miejsca:

kategoria przedszkola, klasy „0"
solo: Marcelina Gierszewska z SP w Wielkich Chełmach, zespoły: „Odlotowa Ekipa" z SP w Ogorzelinach;
kategoria klasy I-III
solo: Agata Niemiec z Centrum Edukacji Muzycznej LEGATO w Chojnicach;
kategoria klasy IV-VI
solo: Nina Stoltmann ze Szkoły Podstawowej nr 2 w Brusach, zespoły: zespół wokalny z SP w Silnie;
kategoria klasy VII, VIII i szkoły ponadpodstawowe
solo: Marlena Krygowska z SP w Leśnie.

„Zajączki" z SP w Kosobudach.

Liliana Dyker i Maja Wróblewska z Przedszkola nr 1 w Brusach.

Grupa „Tropiciele" z SP w Czyczkowach.

OGŁOSZENIE PŁATNE/REKLAMA

Zatrudnimy pracowników do pracy w Niemczech w przetwórstwie rybnym i ogrodnictwie.

Nie wymagamy znajomości j. niemieckiego.

Kontakt telefoniczny od poniedziałku do piątku w godz. od 9:00 do 13:00 **663-626-877**

Na scenie Martyna Gawin z SP nr 1 w Brusach.

Agatka Błaszkowska wystąpiła w poniedziałek. Na zdjęciu z mamą Anną.

Zakład Pogrzebowy Tadeusza Porożyńskiego

Świadczy usługi całodobowo

Jedyny zakład w regionie wypłacający zasiłek pogrzebowy od ręki!

Chojnice, ul. Gdańska 3 | Tel. 52 397-20-47 Tel. kom. 604-755-900

Oliwia Krzoska z oddziału zerowego SP w Ogorzelinach.

Agatka Kramek w niebieskim kwiatuszku.

eprasa.pl 655fc6a0e5

Towarzystwo „Cyklista” zawiozło dary do Funki

„Wiosenny rozruch ze wsparciem uchodźców z Ukrainy” – pod takim hasłem Chojnickie Towarzystwo Miłośników Roweru „Cyklista” zorganizowało pierwszy w sezonie rajd rowerowy.

Na pierwszym planie Janusz Kaszubowski.

Wspólna fotografia cyklistów przed wyruszeniem w trasę.

Ognisko po spełnieniu dobrego uczynku.

Dojazd do obozu harcerskiego.

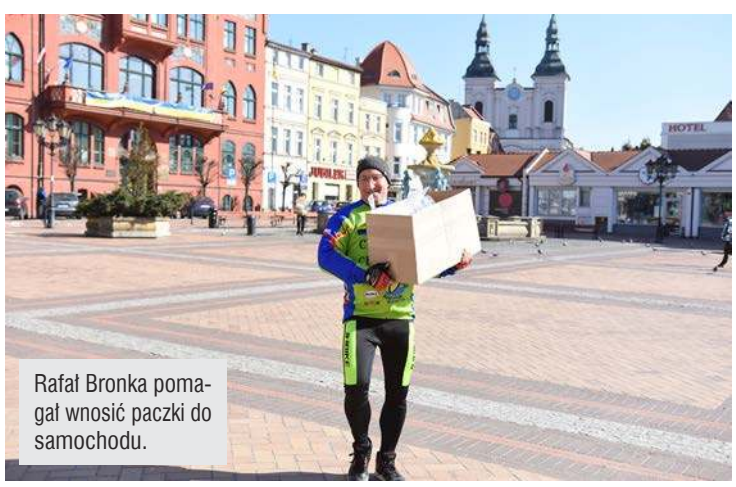
Rafał Bronka pomagał wnosić paczki do samochodu.

Była to nie tylko przejażdżka. Przede wszystkim miłośnicy jednośladu przeprowadzili zbiórkę dla uchodźców wojennych z Ukrainy. Pomysłodawcą był jeden z członków – **Maciej Kosiedowski**. – *Sytuacja jest taka, a nie inna. Chcemy wspomóc naszych przyjaciół z zagranicy, z Ukrainy. Przy okazji połączyliśmy to z rozpoczęciem sezonu rowerowego, czyli połączyliśmy przyjemne z pożytecznym* – mówił Maciej Kosiedowski.

Dla osób przebywających w Funce zebrane zostały środki czystości: mydło w płynie, proszki do prania, pieluchy dla dzieci, ale też słodkości dla milusińskich.

Rowerzyści zbierali także medykamenty, środki opatrunkowe, środki dezynfekcyjne, które trafią do szpitala w Winnicy w Ukrainie. O dramatycznej sytuacji w tej lecznicy opowiadała **Natasza Sztefan**, która jest koordynatorską ds. uchodźców z Ukrainy w chojnickim ratuszu. Do niej z prośbą zwróciła się przyjaciółka Tatiana, która pracuje w tym szpitalu. – *Ma około tysiąca pacjentów, którzy potrzebują takich leków jak Euthyrox, bez których tak naprawdę nie mogą normalnie funkcjonować. Również inne potrzeby, jakieś opatrunki, Octenisepty. Ona po prostu stara się każdego uruchomić, sięgać, gdzie można cokolwiek zdobyć w Europie. Prosi, błaga, pisze, gdzie może o każdą paczuszkę* – mówiła Natasza Sztefan.

Natasza Sztefan (z lewej) mówiła o trudnej sytuacji w szpitalu w Winnicy. Na zdjęciu także Natalia Błanek, która w rękach trzyma fotografię z wizerunkiem lekarki Tatiany.

Dary zostały samochodem dowiezione do ośrodka harcerskiego w Funce, a rowerzyści dojechali do Funki oczywiście na dwóch kółkach. Po wniesieniu darów odpoczywali przy ognisku.

tekst i fot. Danuta Niedzielska

Pomysłodawca zbiórki Maciej Kosiedowski.

Czas Chojnic

Redakcja:
89-600 Chojnice, ul. Kręta 4,
tel. 52 396 10 10, fax wew. 57.

Sekretariat i ogłoszenia drobne:
Barbara Jażdżewska, tel. wew. 50,
e-mail: czas@tygodnik.pl.
W redakcji ogłoszenia drobne przyjmujemy od poniedziałku do piątku, do bieżącego numeru do godz. 16.00 we wtorek.

Dział reklamy:
Barbara Jażdżewska, tel. wew. 50,
e-mail: czas@tygodnik.pl,
Sławomir Maniawski, tel. kom. 604 481 196,
e-mail: maniawski@tygodnik.pl.

Zespół w składzie:
Stanisław Kamiński (redaktor naczelny), tel. wew. 51, tel. kom. 500 154 025, e-mail: stanislaw@czas.tygodnik.pl,
Danuta Tyde-Niedzielska, tel. wew. 54, tel. kom. 505 166 840, e-mail: danka@czas.tygodnik.pl,
Iwona Papierowska, tel. wew. 54, tel. kom. 515 149 379, e-mail: iwona@czas.tygodnik.pl,
Agata Wiśniewska, tel. wew. 52, tel. kom. 781 770 702, e-mail: agata@czas.tygodnik.pl.
Dział sportowy: Michał Sagrol, tel. wew. 53, tel. kom. 781 770 140, e-mail: sport@czas.tygodnik.pl.
Współpracownicy: Anna Piętaszewska, Sylwia Hamerska, Magdalena Grala, Ramona Wieczorek-Frymark.
Dział korekty: Katarzyna Mróz.
Skład komputerowy i łamanie: Elena Semenova-Król, tel. wew. 58, e-mail: e.krol@tygodnik.pl.

Wydawca: Magraf s.c. Sławomir Grzmiel Lidia Grzmiel, 85-115 Bydgoszcz, ul. Wiatrakowa 11/3.

Druk: Polska Press Sp. z o.o. Drukarnia w Bydgoszczy, ul. Grunwaldzka 229, tel. 52 584 86 60.
Redakcja zastrzega sobie prawo do skracania i adiustacji oraz zmiany tytułów dostarczanych tekstów. Za treść ogłoszeń redakcja ponosi odpowiedzialność w granicach wskazanych w ust. 2 art. 42 Prawa prasowego. Anonimów nie publikujemy. Tekstów niezamówionych nie zwracamy; teksty artykułów, zdjęcia i wzory reklam są chronione prawem autorskim.
Nakład: 4000 egz. Biuro czynne od 8.00 do 16.00 (w soboty i niedziele nieczynne).

Stowarzyszenie Gazet Lokalnych

www.czas.tygodnik.pl

KLAUZULA INFORMACYJNA

Biorąc udział w dowolnym konkursie/plebiscycie i dostarczając do redakcji zdjęcie albo rozwiązanie konkursu/plebiscytu na kuponie, mailem, telefonicznie, za pomocą SMS -a czy w dowolny inny sposób, wyrażają Państwo zgodę na przetwarzanie swoich danych osobowych wyłącznie w celu realizacji tego konkursu/plebiscytu i zgodę na publikację swego imienia i nazwiska oraz dostarczonego zdjęcia na łamach „Czasu Chojnic” i „Tygodnika Tucholskiego”.
Zgodnie z art. 13 ust. 1 i ust. 2 ogólnego rozporządzenia o ochronie danych osobowych z dnia 27 kwietnia 2016 r. informuję, że:
• Administratorem Pana/Pani danych osobowych jest Magraf s.c. Sławomir Grzmiel Lidia Grzmiel z siedzibą w Bydgoszczy 85-115, ul. Wiatrakowa 11/3.
• Pana/Pani dane osobowe będą przetwarzane wyłącznie w celu realizacji konkursu/plebiscytu, w którym Pan/Pani uczestniczy na podstawie art. 6 ust. 1 pkt wyżej wymienionego rozporządzenia.
• Pana/Pani dane osobowe mogą zostać przekazane firmom Home.pl, ul. Zbożowa 4, Szczecin 70-653, Fibero Sp. z o.o., ul. Wojska Polskiego 65, Bydgoszcz 85-825 oraz Bild Presse Polska Sp. z o.o., ul. Żwirki 17, Łódź 90-539 w celu zapewnienia prawidłowego przebiegu konkursu.
• Pana/Pani dane osobowe będą przechowywane do czasu zakończenia konkursu, a dane zwycięzców przez okres wymagany prawem oraz do momentu przedawnienia roszczeń przysługujących administratorowi danych i w stosunku do niego.
• Posiada Pan/Pani prawo dostępu do treści swoich danych oraz prawo do ich sprostowania, usunięcia, ograniczenia przetwarzania, prawo wniesienia sprzeciwu, prawo do cofnięcia zgody w dowolnym momencie bez wpływu na zgodność z prawem przetwarzania, którego dokonano na podstawie zgody uzyskanej przed jej cofnięciem.
• Ma Pan/Pani prawo wniesienia skargi do prezesa UODO, gdy uzna Pan/Pani, że przetwarzanie Pana/Pani danych osobowych narusza przepisy ogólnego rozporządzenia o ochronie danych osobowych z dnia 27 kwietnia 2016 r.
• Podanie przez Pana/Panią danych osobowych jest dobrowolne. Jednak konsekwencją niepodania danych osobowych będzie brak możliwości uczestnictwa w konkursie/plebiscycie.
• Pana/Pani dane nie będą przetwarzane w sposób zautomatyzowany ani nie będą podlegały profilowaniu.

eprasa.pl 655fc6a0e5

•WITAMY NA ŚWIECIE

Maksymilian Pryba z Brus, ur. 16.03.22, 2860 g, 51 cm

Składamy gratulacje świeżo upieczonym rodzicom! Jeśli z jakiegoś względu zdjęcie Waszego maleństwa nie ukazało się w rubryce, a chcielibyście mieć taką pamiątkę, możecie sami je do nas przesłać, najlepiej mailem. Prosimy o dodanie opisu zawierającego: imię i nazwisko dziecka, miejscowość, wagę i długość oraz datę urodzenia. Maile należy wysyłać na adres danka@czas.tygodnik.pl. Można też skontaktować się z nami za pośrednictwem Facebooka.

•CO? GDZIE? KIEDY?

Chojnice

Ogólnopolski Konkurs Recytatorski- eliminacje powiatowe

Chojnickie Centrum Kultury zaprasza uczniów szkół ponadpodstawowych oraz dorosłych do udziału w 67 edycji wieloetapowego Ogólnopolskiego Konkursu Recytatorskiego. Etap powiatowy OKR odbędzie się w środę **30.03** roku o godz. 9.00 w Chojnickim Centrum Kultury. Termin nadsyłania zgłoszeń upływa z dniem **25.03**. Więcej informacji i szczegóły konkursu na stronie ChCK.

Warsztaty wielkanocne

Muzeum Historyczno-Etnograficzne w Chojnicach zaprasza na warsztaty wielkanocne. W ofercie m.in. oklejanki, batik, lekcja muzealna. Zajęcia zaplanowane są na dni **29.03-1.04**, **5-8.04** oraz **12-13.04**. Warsztaty są odpłatne – 10 zł za zajęcia, a koszt lekcji muzealnej to 8 zł. Dodatkowe informacje oraz zapisy pod nr. tel. 52 397 43 92, wew. 24.

Gmina Konarzyny

Marsz z kijami

KGW „ZielonoHuckie Białki" oraz Klub Seniora „Młodzi Duchem" organizują spacer z kijkami. Zaplanowany jest na **24.03** na godz. 16.15. Zbiórka przy świetlicy w Zielonej Hucie. Przemarsz będzie zakończony ogniskiem.

Karty na stół

W sobotę **26.03** o godzinie 13.00 w Bibliotece-Ośrodku Kultury w Konarzynach odbędzie się Turniej Baśki o puchar wójta gminy Konarzyny. Turniej będzie rozgrywany wg zasad Kaszëbe Masters 5 rund po 32 rozdania z Asem Serce. Rywalizacja indywidualna i drużynowa. Zapisy w dniu turnieju.

Gmina Czersk

Maraton Gocki

26.03 o godz. 8.00 w Wojtalu rozpocznie się Maraton Gocki.

Koncert w Czersku

Już **30.04** na w Hali im. R. Bruskiego w Czersku wystąpi zespół HappySad. Początek o godz. 19.00. Bilety w cenie 50 zł są do nabycia w GCK, CIT w Czersku lub na eBilet. Dla uchodźców z Ukrainy mieszkających na terenie gminy Czersk koncert jest darmowy.

Gmina Chojnice

Wiosenne kartki

WDK w Swornegaciach zaprasza dzieci z rodzicami na wspólne robienie wiosennych kartek. Spotkanie zaplanowane jest na **25.03** na godz. 15.00.

dtn

•ZMARLI

Mirosław Pierszewski, lat 61, zm. 4 III 2022
Helena Kosecka, lat 76, zm. 6 III 2022
Leon Dziendziela, lat 64, zm. 11 III 2022
Barbara Wyrowińska, lat 70, zm. 12 III 2022
Szczepan Stolc, lat 92, zm. 13 III 2022
Bogdan Lewandowski, lat 88, zm. 14 III 2022
Jan Lewiński, lat 83, zm. 15 III 2022
Krystyna Weichbrodt, lat 91, zm. 15 III 2022
Gabriela Zizys, lat 58, zm. 15 III 2022
Izabela Marciszek, lat 51, zm. 16 III 2022
Józef Olszewski, lat 83, zm. 16 III 2022
Kazimiera Pilarska-Janowicz, lat 86, zm. 17 III 2022
Lech Ziełkowski, lat 84, zm. 17 III 2022
Józef Jaszdzejewski, lat 73, zm. 18 III 2022
Bernard Strzałkowski, lat 92, zm. 19 III 2022
Stefania Jeszka, lat 90, zm. 20 III 2022

PODPATRZONE

W tym numerze piszemy o meczu Chojniczanka – Ruch Chorzów. Na zdjęciu dyrektor szkoły w Swornegaciach Zdzisław Bucław oraz radny gminy Chojnice Józef Kołak podczas szybkiej wymiany piłek w tenisie stołowym. **tekst i fot. sta**

•JEST KULTURKA

Lista nadchodzących imprez jest tak długa, że nie wiesz, co wybrać? Albo wręcz przeciwnie – uważasz, że w Twojej okolicy nic się nie dzieje? Co tydzień zarekomendujemy Ci jakieś wydarzenie kulturalne albo napiszemy, dlaczego nie warto na nie tracić czasu. Poleca i odradza, całkowicie subiektywnie, Sylwia Hamerska, miłośniczka kina i sztuki, jurorka Polskiej Federacji Dyskusyjnych Klubów Filmowych.

Najbliższe dni obfitują w różne wydarzenia i spotkania w naszej okolicy. Dlatego odradzam siedzenie w domu, a polecam spacery i poszukiwania zwiastunów wiosny oraz tego, co kultura dla nas przygotowała.

W Charzykowach, zaraz po lub tuż przed spacerem nad jeziorem, w piątek 1 kwietnia polecam udać się z młodszymi czytelnikami do tamtejszej biblioteki. Tam od godziny 16 będzie czekać Magdalena Kiełbowicz, autorka książki dla dzieci pt. „Huczy jak w ulu". Ponieważ spotkanie jest połączone z warsztatami dla dzieci, warto już dziś zarezerwować sobie miejsce. Opis książki zaczynający się od słów: „To ja, Ula Hernik, miłośniczka książek, lwów i psa Rufusa, a do tego dyrektorka ogrodu zoologicznego, oczywiście w przyszłości, bo na razie mam osiem lat i chodzę do trzeciej klasy" – przypomina o beztroskim dzieciństwie i dziecięcych marzeniach. Brzmi interesująco i zachęcająco, dlatego warto przyjrzeć się tej książce z bliska.

Od czwartku 24 marca zaczyna się w Chojnicach „Tydzień z Teatrem". Rozpoczyna go spektakl „Sen Alicji", a kolejne dni to warsztaty, próba otwarta i przedstawienia. Szczegóły opisane są na stronie Chojnickiego Centrum Kultury, warto zajrzeć i zobaczyć, na co zostały jeszcze wolne miejsca.

W dzień po oskarowej nocy, w najbliższy poniedziałek, polecam wybrać się na seans chojnickiego DKF-u „Cisza" na film Paula Thomasa Andersona pt. „Licorice Pizza", który przeniesie nas w sentymentalną podróż do lat 70. Muzyka, moda, kino i miłość nabrały wtedy innego znaczenia. Czy i dziś następują przemiany kulturowe w naszym otoczeniu? Warto zastanowić się nad pytaniem po projekcji filmu. Do zobaczenia w kinie.

Poznaj teatr „od środka"

Z okazji Międzynarodowego Dnia Teatru Chojnickie Centrum Kultury zaprasza na cykl wydarzeń, w skład których wchodzić będą spektakle dla dzieci i dorosłych, warsztaty oraz próba otwarta.

Obchody święta teatru trwać będą od 24 marca do 1 kwietnia. Wszystko rozpocznie się premierą spektaklu „Sen Alicji", w którym wystąpią najmłodsi aktorzy z ChCK. Tydzień zakończy się pokazem spektaklu „Czego dusza zapragnie". Zarówno na jeden, jak i drugi spektakl biletów już nie ma. Są jednak inne ciekawe oferty. – *Pomiędzy spektaklami zapraszamy na zestaw wydarzeń z szerokiego zakresu materii teatru. Jeśli jeszcze nie jesteście przekonani, że warto chodzić do teatru, będziemy starać się was do tego przekonać* – zaprasza wicedyrektor **Łukasz Sajnaj**.

Dokładna rozpiska wydarzeń:

24 marca – premiera przedstawienia „Sen Alicji" – godz. 18.00 (brak zaproszeń).

25 marca – „Robić teatr? Czemu nie!" – warsztaty teatralne dla nauczycieli, godz. 12.00-15.00. Prowadzący: Łukasz Sajnaj i Grzegorz Szlanga. Zapisy: l.sajnaj@ckchojnice.pl, tel. 530 348 286.

25 marca – „Angielski dla aktorów" – warsztat z fonetyki języka angielskiego, godz. 18.00-19.30. Prowadzący: Sebastian Mrówczyński. Zapisy: sebmro@gmail.com.

26 marca – próba otwarta spektaklu „Czego dusza zapragnie", godz. 11.00-12.30. Wstęp wolny.

26 marca – „Uwolnić głos. Bądź sobą również przed mikrofonem" – warsztat, godz. 17.00-18.30. Prowadząca: Daria Kwiatkowska Zapisy: daria_kwiatkowska@wp.pl, tel. 505 117 851.

28 marca – „Biegnij za niebieską kokardą" – warsztat dla dziewczynek w wieku 10-15 lat w godz. 17.00 -18.30. Prowadząca: Adriana Zakrzewska Zapisy: adazakrzewska1@wp.pl, tel. 501 043 265.

29, 30, 31 marca – warsztaty międzynarodowe w ramach projektu Erasmus+. Prowadzący: Piotr Rutkowski, Grzegorz Szlanga.

29 marca – konsultacje recytatorskie przed powiatowym etapem OKR-u, godz. 13.00-17.00. Prowadzący: Grzegorz Szlanga. Zapisy: grzegorzszlanga@gmail.com, tel. 604 432 346.

30 marca –o godz. 9.00 eliminacje powiatowe Ogólnopolskiego Konkursu Recytatorskiego.

30 marca – „Ciało i głos aktora jako instrument" – warsztat, godz. 17.00 – 18.30. Prowadzący: Piotr Rutkowski. Wiek: 16+. Zapisy: piotr.rutkowski@gmail.com, tel. 609 103 276.

31 marca – Narodowy Teatr Edukacji z Wrocławia – pokazy dla szkół: godz. 8.30 i 10.00 spektakl „Piękna i Bestia", godz. 11.40 spektakl „Opowieść wigilijna".

31 marca – prezentacja spektaklu „Czego dusza zapragnie" – godz. 19.53 (brak zaproszeń).

1 kwietnia – Narodowy Teatr Edukacji z Wrocławia – pokazy dla szkół: godz. 8.30 i 10.00 spektakl „Piękna i Bestia", godz. 11.40 spektakl „Nasz Mikołajek".

Wstęp na wszystkie warsztaty jest bezpłatny. Grupy szkolne, chcące przyjść na spektakle Narodowego Teatru Edukacji, proszone są o kontakt pod numerem tel. 606 691 599.

dtn

Bezpłatne porady prawne w języku ukraińskim

Udzielane są w każdy poniedziałek w godzinach 7.30-11.30 w budynku chojnickiego starostwa.

W punkcie nieodpłatnej pomocy prawnej w Chojnicach (budynek Starostwa Powiatowego, ul. 31 Stycznia 56, pokój 20) od 14 marca w każdy poniedziałek od godz. 7.30 do godz. 11.30 istnieje możliwość uzyskania porady prawnej w asyście tłumacza języka ukraińskiego.

W celu skorzystania z usługi tłumacza języka ukraińskiego należy wcześniej skontaktować się bezpośrednio z tłumaczem pod numerem telefonu 538 021 903 celem umówienia wizyty.

oprac. aw

ISSN 1734-0128

eprasa.pl 655fc6a0e5