Festiwal koni w Tucznej 4

Ruszyli na pątniczy szlak 13

GŁOS PODLASKI

nr 31 (2419) 4-10.08.2026 r. 4,80 zł (w tym 5% VAT)

SPÓR o ukraińskich partnerów Międzyrzeca Podlaskiego

Czy Międzyrzec Podlaski powinien zareagować na gloryfikowanie UPA przez władze partnerskiego ukraińskiego Kamienia Koszyrskiego? Radny Mateusz Olszewski domaga się oficjalnej odpowiedzi na swoją interpelację, publikacji treści pisma, które burmistrz Paweł Łysańczuk zapowiedział wysłać do ukraińskiego samorządu, oraz informacji o dalszych krokach miasta. Burmistrz zapewnia, że relacje partnerskie muszą opierać się na prawdzie i szacunku dla ofiar, ale jednocześnie zarzuca radnemu wykorzystywanie tragedii wołyńskiej do bieżącej walki politycznej.

9

AKTUALNOŚCI

Na pomoc Karolinie

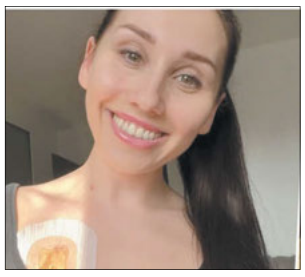

Karolina Grudzińska z Międzyrzeca Podlaskiego ma dopiero 31 lat, dwoje dzieci i raka żołądka z przerzutami. Trwa zbiórka na jej leczenie w Niemczech, które będzie kosztować ok. 500 tys. zł.

4

LUBELSKIE

Rakieta nad naszymi głowami

Rosyjski pocisk manewrujący Ch-101 wleciał w polską przestrzeń powietrzną i spadł w gminie Turobin. Poderwano myśliwce F-16, włączono syreny alarmowe, ale mieszkańcy nie otrzymali alertu RCB. Incydent ujawnił pytania o skuteczność systemu ostrzegania.

3

POWIAT BIALSKI

Wskazali wykonawcę ostatniego odcinka A2

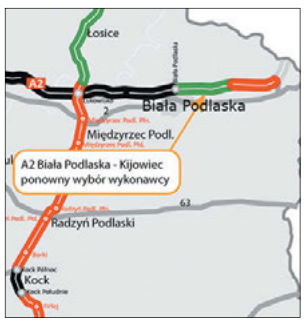

Konsorcjum firm Mirbud i Budpol ponownie zostało wskazane jako wykonawca ponad 16-kilometrowego odcinka autostrady A2 między węzłem Biała Podlaska a Kijowcem. Oferta opiewa na ponad 570 mln zł.

7

POWIAT BIALSKI

Strażacy zbierają na busa

Ochotnicza Straż Pożarna w Sławacinku Starym rozpoczęła akcję „Razem jedziemy po przyszłość", której celem jest zebranie miliona plastikowych butelek i puszek. Dochód z kaucji ma pomóc w zakupie 9-osobowego busa dla młodych druhen i druhów.

6

POWIAT RADZYŃSKI

Radzyń w nowym sezonie „Rancza"

Serialowe Wilkowyje przez 10 sezonów absorbowały widzów. Fani dobrze wiedzą, że umiejscowiono je w okolicy Radzynia Podlaskiego. W produkcji jest właśnie kolejny sezon i tym razem kamera serialu „Ranczo" popracuje w Radzyniu.

10

CholimpeX Już od 1992r.
SKLEPY MEDYCZNE
ZAPRASZAMY do naszych oddziałów
- Biała Podlaska, ul. Terebelska 60c 507 072 502
- Biała Podlaska, ul. Narutowicza 8 731 405 070
- Parczew, ul. Szpitalna 2B 517 480 777
- Radzyń Podlaski, ul. Wisznicka 111 512 729 090
- Międzyrzec Podlaski, ul. Staromiejska 7 506 414 102

cholimpex@poczta.fm informacja: 537 43 42 41

aktywny samorząd
Jesteś osobą niepełnosprawną? To projekt dla Ciebie!
Termin Składania wniosków 1 marca – 31 sierpnia 2026:
- Zakupu wózka inw. o napędzie elektrycznym – 18 480 zł + 5 000 zł, NFZ
- Pomoc w utrzymaniu sprawności tech. posiadanego wózka elektrycznego lub skutera do 4 043 zł
- Zakupu skutera inwalidzkiego o napędzie elektrycznym lub oprzyrządowania elektrycznego do wózka ręcznego – do 8 663 zł
- Zakup manualnego wózka multipozycyjnego – do 22 000 zł

Gwarantujemy bezpłatnie: • pokaz • dowóz • montaż | inf. 537 43 42 41

Wypożyczalnie sprzętu medycznego – 537 43 42 41

To jest wyrób medyczny. Używaj go zgodnie z instrukcją używania lub etykietą.

REKLAMA ID: 13927

AgroSa
SKUP ZBÓŻ CEŁUJKI
Szybka płatność
Załadunek pompą
Sprzedaż nawozów
513 092 562
507 043 203

REKLAMA ID: 13871

WARTO PRZECZYTAĆ

Nieruchomości

20

eprasa.pl 65da0d93ab

Marszałek województwa objął Patronat Honorowy nad „Niedźwiedziami Biznesu 2026”

Złota Pieczęć Lubelszczyzny

NASZ PLEBISCYT W świecie biznesu wiarygodność i uznanie mają najwyższą wartość. Oficjalna decyzja marszałka województwa lubelskiego, Jarosława Stawiarskiego, o objęciu Patronatu Honorowego nad VII edycją Plebiscytu „Niedźwiedzie Biznesu 2026” nadaje tegorocznym wyróżnieniom wyjątkowy status i najwyższą rangę w naszym subregionie.

PIOTR PYRKOSZ

Marszałek
Województwa Lubelskiego

obejmuje

HONOROWY PATRONAT

nad wydarzeniem:

Plebiscyt Niedźwiedzie Biznesu

organizowanym przez

Grupę Wydawniczą Słowo Sp. z o.o.

w dniu

6 listopada 2026 roku w Janowie Podlaskim

Marszałek Województwa Lubelskiego
Jarosław Stawiarski

Lublin, 23 lipca 2026 r. Numer: 40/07/2026

To bardzo ważny moment dla tegorocznej edycji. Oficjalne poparcie ze strony władz samorządowych województwa to dla nagrodzonych przedsiębiorców nie tylko pamiątkowa statuetka, ale potwierdzenie ich wkładu w rozwój regionu, etyki działania oraz budowania mocnej, lokalnej marki.

– Sukcesy firm działających w regionie są najlepszym miernikiem dynamiki rozwojowej województwa i potwierdzeniem wysokich aspiracji oraz skuteczności w działaniu mieszkańców województwa lubelskiego. Wspieranie inicjatyw budujących odporność i stabilną pozycję naszej gospodarki stanowi również ważny kierunek naszych działań. Życzę przedsiębiorcom i samorządom powodzenia w realizacji swoich projektów i zachęcam do skorzystania z różnorodnych instrumentów, które przygotowaliśmy z myślą o nich – mówi **Jarosław Stawiarski,** marszałek województwa lubelskiego.

Doceniamy liderów

Kto tworzy miejsca pracy? Kto odważnie inwestuje, rozwija swoją firmę i pokazuje, że sukces można osiągnąć właśnie w regionie? Niedźwiedzie Biznesu to okazja, by takich ludzi i takie firmy wyróżnić, docenić i pokazać szerokiej publiczności. To wydarzenie, które od lat skupia uwagę przedsiębiorców, samorządowców i mieszkańców regionu, pokazując tych, którzy każdego dnia pracują na jego rozwój.

Bo biznes nie zawsze zaczyna się od wielkiej fabryki, potężnego kapitału czy międzynarodowych kontraktów. Czasem jego początkiem jest niewielki rodzinny zakład, odważna decyzja przedsiębiorcy, pomysł młodego człowieka albo gospodarstwo rozwijane przez kolejne pokolenia. Za każdym sukcesem stoją jednak ludzie. Ich praca, determinacja, pomysłowość i odpowiedzialność za miejsce, w którym żyją.

Szukamy liderów, którzy inwestują, rozwijają się i wyznaczają nowe standardy. Doceniamy przedsiębiorców, którzy potrafią łączyć sukces biznesowy z troską o pracowników, klientów i lokalną społeczność. Chcemy pokazywać firmy, które budują swoje marki, wprowadzają innowacje i udowadniają, że warto rozwijać biznes właśnie tutaj.

Najsilniejsze marki regionu

Statuetka Niedźwiedzia Biznesu od lat jest symbolem sukcesu i uznania. Trafia do tych, którzy potrafią pokonywać trudności, konsekwentnie rozwijać swoje przedsięwzięcia i budować silną pozycję na rynku.

W tegorocznej edycji chcemy szczególnie wyróżnić tych, którzy pokazują, jak ogromny potencjał drzemie w naszym regionie.

– Największą wartością każdego regionu są ludzie, którzy mają odwagę tworzyć, inwestować i rozwijać swoje pomysły. To oni budują miejsca pracy, napędzają gospodarkę i sprawiają, że lokalne marki stają się rozpoznawalne daleko poza granicami regionu. Właśnie ich chcemy wyróżnić podczas kolejnej edycji Niedźwiedzi Biznesu 2026 – mówi **Piotr Pyrkosz,** redaktor naczelny Słowa Podlasia.

Gala, która połączy świat biznesu

Finałowe starcie i uroczyste wręczenie nagród pod patronatem marszałka wójewództwa lubelskiego odbędzie się 6 listopada w luksusowych wnętrzach Hotelu Zamek Janów Podlaski. Będzie to wyjątkowy wieczór, podczas którego spotkają się przedsiębiorcy, samorządowcy, przedstawiciele instytucji oraz osoby, które mają wpływ na gospodarczy rozwój regionu.

– Finał plebiscytu będzie spotkaniem liderów gospodarki, podczas którego poznamy laureatów tegorocznej edycji. To będzie wieczór inspirujących rozmów, ważnych spotkań i uhonorowania tych, którzy każdego dnia pracują na rozwój regionu. Sukces nie dzieje się sam. Tworzą go przedsiębiorcy, pracownicy, mieszkańcy i wszyscy ci, którzy wierzą, że warto rozwijać swoje miejsce na ziemi – podkreśla na koniec Piotr Pyrkosz, dyrektor wydawniczy Grupy SŁOWO, wydawcy Słowa Podlasia.

Jarosław Stawiarski, marszałek województwa lubelskiego

Cieszy mnie, że po raz kolejny plebiscyt Niedźwiedzie Biznesu wskaże liderów regionalnej przedsiębiorczości. Firmy z powodzeniem działające na rynku to z pewnością fundament lokalnego rozwoju i jednocześnie inspiracja dla osób marzących o założeniu własnej działalności. Wspieranie inicjatyw budujących odporność i stabilną pozycję naszej gospodarki stanowi również ważny kierunek działań samorządu województwa. Zależy nam na tworzeniu dobrych warunków i przyjaznego klimatu dla przedsiębiorców. Dlatego zachęcam do skorzystania z różnorodnych instrumentów, które przygotowaliśmy z myślą o firmach, które chcą się rozwijać i szukają nowych kontaktów biznesowych, również za granicą. W dłuższej perspektywie ich aktywność przekłada się bowiem na zwiększenie konkurencyjności i atrakcyjności inwestycyjnej całego woj. lubelskiego.

Odeszli do wieczności

Komunalnik sp. z o.o.

- **Nowak Andrzej,** l. 82, zm. 25.07, Biała Podlaska
- **Szymanek Zofia,** l. 86, zm. 25.07, Biała Podlaska
- **Ulita Kamil,** l. 39, zm. 23.07, Biała Podlaska
- **Protasiewicz Jan,** l. 63, zm. 28.07, Dokudów
- **Niedzielski Grzegorz,** l. 55, zm. 28.07, Biała Podlaska
- **Daniłko Irena,** l. 88, zm. 26.07, Rossosz

Zakład Pogrzebowy Hades

- **Prokopiuk Anna,** l. 67, zm. 24.07, Biała Podlaska
- **Filipiuk Władysława,** l. 77, zm. 21.07, Biała Podlaska
- **Jankowska Henryka,** l. 74, zm. 29.07, Biała Podlaska
- **Pietruczuk Helena,** l. 85, zm. 29.07, Biała Podlaska
- **Zuber-Ryzner Irena,** l. 95, zm. 30.07, Biała Podlaska
- **Samulak Ewelina,** l. 31, zm. 22.07, Drelów.

(red.)

Usłyszał syreny i zniknął. Myślał, że to wojna

ŁOSICE 57-letni mieszkaniec gminy Łosice zaniepokoił rodzinę, gdy stracono z nim kontakt. Policjanci, strażacy i mieszkańcy ruszyli na poszukiwania. Mężczyznę odnaleziono zdezorientowanego. Jak później wyjaśnił, ukrył się, bo po usłyszeniu syren był przekonany, że wybuchła wojna.

– Ze zgłoszenia wynikało, że mężczyzna poruszał się ciągnikiem rolniczym z przyczepą. Według przekazanych informacji miał następnie iść pieszo, nie wiedząc, gdzie się znajduje. Policjanci natychmiast rozpoczęli sprawdzanie wskazanego terenu oraz okolic miejsca zamieszkania mężczyzny. Podczas działań funkcjonariusze dotarli do jego domu, gdzie zastali żonę. Kobieta poinformowała, że mąż nie wrócił do domu i nie wie, gdzie może przebywać – informuje oficer prasowa Komendy Powiatowej Policji w Łosicach, asp. **Weronika Wujek**.

Policjanci sprawdzili teren przylegający do posesji i po pewnym czasie odnaleźli 57-latka. Mężczyzna nie miał widocznych obrażeń, jednak był zdezorientowany i nie potrafił logicznie wyjaśnić, gdzie przebywał ani co się z nim wydarzyło.

Na miejsce wezwano karetkę pogotowia, która przewiozła mężczyznę do szpitala.

– Po zakończeniu działań 57-latek wyjaśnił policjantom, że gdy usłyszał dźwięk syren, ukrył się, ponieważ był przekonany, że wybuchła wojna. Ta sytuacja pokazuje, jak nieprzewidywalne mogą być okoliczności zaginięć oraz jak ważna jest szybka reakcja służb i osób przekazujących informacje o zagrożeniu – mówi asp. Weronika Wujek.

(jlk)

Rowerzystka zginęła pod kołami ciężarówki

RUDNO 50-letnia rowerzystka zginęła w tragicznym wypadku na drodze wojewódzkiej 813. Kobieta wyjechała z pobocza wprost pod nadjeżdżającego Mana. Mimo reanimacji jej życia nie udało się uratować.

FOT. KPP PARCZEW

Do tragicznego wypadku doszło 28 lipca około godz. 12 na drodze wojewódzkiej nr 813 w miejscowości Rudno II

– Ze wstępnych ustaleń policjantów pracujących na miejscu zdarzenia wynika, że 65-letni mieszkaniec Międzyrzeca Podlaskiego, kierujący ciągnikiem siodłowym marki MAN, potrącił 50-letnią mieszkankę powiatu chełmskiego, która jechała rowerem. Kobieta wyjeżdżała z parkingu sklepowego na pobocze drogi i wjechała wprost pod nadjeżdżający pojazd – informuje młodsza aspirant **Ewelina Semeniuk** z parczewskiej policji.

Pomimo prowadzonej na miejscu reanimacji 50-latka zmarła.

– Badanie stanu trzeźwości 65-latka kierującego pojazdem ciężarowym wykazało, że był trzeźwy. Wiadomo, że mężczyzna poruszał się w kierunku Komarówki Podlaskiej – zaznacza policjantka.

Na miejscu wypadku, pod nadzorem prokuratora, prowadzono czynności procesowe. Uczestniczyli w nich również biegły z zakresu wypadków drogowych oraz funkcjonariusze Inspekcji Transportu Drogowego. Wszelkie okoliczności tego tragicznego wypadku wyjaśni prowadzone śledztwo.

(jlk)

eprasa.pl 65da0d93ab

F-16 w powietrzu, rakieta na polu. Trudne pytania o nasze bezpieczeństwo

Rakieta nad naszymi głowami. Syreny wyły, telefony milczały

LUBELSKIE Rosyjski pocisk manewrujący Ch-101 wleciał w polską przestrzeń powietrzną i spadł w gminie Turobin. Poderwano myśliwce F-16, włączono syreny alarmowe, ale mieszkańcy nie otrzymali alertu RCB. Choć nikt nie ucierpiał, incydent ujawnił pytania o skuteczność systemu ostrzegania i procedury reagowania na zagrożenie z powietrza.

MARIUSZ PAROL

Noc z 30 na 31 lipca postawiła na nogi mieszkańców wschodniej Polski. Syreny alarmowe wyrwały ich ze snu, a polskie myśliwce F-16 poderwano w powietrze. Chwilę później potężna eksplozja wstrząsnęła okolicą pola rzepaku w gminie Turobin. Choć śledczy zakończyli już pierwsze prace na miejscu zdarzenia w Tarnawie-Kolonii i zasypali gigantyczny krater, wciąż pojawiają się pytania – nie tylko o rosyjski pocisk Ch-101, lecz także o to, dlaczego system powiadamiania SMS milczał w najważniejszym momencie.

Sześć minut niepokoju i poderwane myśliwce F-16

Dramaturgia czwartkowego poranka rozegrała się w ciągu kilku minut. O godz. 3.40 systemy radiolokacyjne wykryły niezidentyfikowany obiekt naruszający polską przestrzeń powietrzną. Do jego przechwycenia natychmiast poderwano parę dyżurną myśliwców F-16. Sześć minut później obiekt nagle zniknął z radarów, a chwilę potem potężna eksplozja wstrząsnęła okolicą Tarnawy-Kolonii.

W miejscu wybuchu powstał ogromny lej o średnicy 10 metrów i głębokości 5 metrów. Żołnierze Wojsk Obrony Terytorialnej wraz ze śledczymi przeczesali obszar

Wicepremier i szef MON Władysław Kosiniak-Kamysz oraz wiceminister Cezary Tomczyk potwierdzili, że zebrane dowody jasno wskazują na rosyjski pocisk Ch-101, który przenosił „znaczną ilość materiału wybuchowego"

około 3 km², zabezpieczając ważne dowody, w tym fragmenty systemu napędowego oraz próbki gleby.

– Liczne szczątki rakiety, w tym elementy napędu, zostały zabezpieczone. Lej po pocisku został już zasypany, a teren przekazano właścicielowi – poinformował rzecznik Prokuratury Okręgowej w Lublinie **Marcin Kozak**.

Prokuratura prowadzi śledztwo w kierunku naruszenia polskiej przestrzeni powietrznej oraz sprowadzenia katastrofy w ruchu lotniczym.

Międzynarodowe śledztwo i deklaracje polityków

W piątek, 31 lipca, w pomieszczeniach Żandarmerii Wojskowej rozpoczęły się szczegółowe oględziny zebranych odłamków. Do polskich służb dołączył ekspert z Ukrainy, który ma pomóc w ostatecznej identyfikacji szczątków.

O tym, z czym mieliśmy do czynienia, bez ogródek mówią najważniejsze osoby w państwie. Wicepremier i szef MON Władysław Kosiniak-Kamysz oraz wiceminister Cezary Tomczyk potwierdzili, że zebrane dowody jasno wskazują na rosyjski pocisk Ch-101, który przenosił „znaczną ilość materiału wybuchowego".

„Rakieta była uzbrojona. – Z dużym prawdopodobieństwem była rosyjska. Chciałbym podziękować wszystkim przywódcom UE i NATO za ich solidarność i gotowość do pomocy" – napisał w oficjalnym komunikacie premier **Donald Tusk**.

Zainteresowanie udziałem w postępowaniu wyraziły także Stany Zjednoczone. Cały aparat państwowy – od rządu po Pałac Prezydencki – zadeklarował pełną współpracę, by szczegółowo przeanalizować każdy element incydentu i stale udoskonalać procedury reagowania.

W polską przestrzeń powietrzną wleciał rosyjski pocisk manewrujący Ch-101. Potwierdziły to późniejsze badana i ustalenia Prokuratury Okręgowej w Lublinie

Groźba z powietrza. Syreny postawiły region na nogi

Środek nocy, wycie syren w całym regionie i narastający niepokój. Gdy około godz. 3.50 mieszkańców Lubelszczyzny wyrwał ze snu sygnał alarmowy informujący o zagrożeniu z powietrza, wielu z nich chwyciło za telefony. Na ekranach nie pojawiła się jednak żadna wiadomość.

Noc z 30 na 31 lipca dla wielu mieszkańców województwa lubelskiego była wyjątkowo nerwowa. Przed godz. 4 w Lublinie oraz w innych miejscowościach regionu wybrzmiały syreny alarmowe.

„Przed godz. 4 wpłynęło powiadomienie o zagrożeniu z powietrza w związku z licznymi atakami rakietowymi na Ukrainę, w tym prowadzonymi w pobliżu granicy z Polską" – poinformował jeden z samorządowców z Lubelszczyzny, apelując do mieszkańców o spokój i śledzenie oficjalnych komunikatów.

Zgodnie z informacjami przekazanymi przez szefa ukraińskiego MSZ w polską przestrzeń powietrzną wleciał rosyjski pocisk manewrujący Ch-101. Potwierdziły to późniejsze badania i ustalenia Prokuratury Okręgowej w Lublinie oraz służb badających miejsce zdarzenia w Tarnawie-Kolonii.

W sobotę, 1 sierpnia, po południu Wydział ds. Wojskowych Prokuratury Okręgowej zakończył poszukiwania terenowe. Odnaleziono i zabezpieczono kluczowy element rakiety, którego śledczy poszukiwali w leju i jego otoczeniu. Badania i oględziny szczątków potwierdziły, że był to rosyjski pocisk manewrujący Ch-101 (X-101). Oznaczenia na odnalezionych elementach wykazały, że został wyprodukowany w II kwartale 2026 roku w zakładzie zbrojeniowym w obwodzie moskiewskim.

Ekspertyzy biegłych potwierdziły, że pocisk zawierał znaczną ilość materiału wybuchowego, co tłumaczy siłę eksplozji i powstanie 10-metrowego krateru. Po odnalezieniu poszukiwanych części działania terenowe wojska i służb w rejonie Tarnawy-Kolonii oficjalnie zakończono. Zebrany materiał dowodowy przekazano do dalszych analiz.

Na miejscu wybuchu powstał olbrzymi lej bombowy o wymiarach 10 metrów średnicy i 5 metrów głębokości. Żołnierze Wojsk Obrony Terytorialnej razem ze śledczymi przeczesali obszar około 3 kilometrów kwadratowych, zabezpieczając ważne dowody

Województwo zadziałało, a RCB „wstrzymało" komunikat

Mimo ogłoszenia 30 lipca alarmu, a także późniejszego zabezpieczenia krateru po wybuchu rakiety, na telefony mieszkańców nie trafiły powiadomienia SMS z Rządowego Centrum Bezpieczeństwa. Dlaczego system Rządowego Centrum Bezpieczeństwa milczało, skoro w miejscowości Tarnawa-Kolonia spadł pocisk? Służby tłumaczą się z kroków podjętych feralnej nocy.

Służby regionalne zareagowały natychmiast – uruchomiono syreny, jednak mieszkańcy nie otrzymali standardowego SMS-a z ostrzeżeniem. Sprawę wyjaśniała rzeczniczka MSWiA **Karolina Gałecka**.

Procedura ruszyła natychmiast po otrzymaniu sygnału z Dowództwa Operacyjnego. Centrum Operacji Powietrznych WP przekazało informację o realnym zagrożeniu. Wojewoda lubelski i samorządy podjęli decyzję o włączeniu syren alarmowych, a Rządowe Centrum Bezpieczeństwa rozpoczęło przygotowania do wysyłki alertu SMS.

Dlaczego wiadomości nie dotarły na telefony? Jak tłumaczyła rzeczniczka MSWiA, wysyłka została w ostatniej chwili odwołana.

– Planowano wysłanie alertu RCB, jednak po odwołaniu przez Centrum Operacji Powietrznych zagrożenia z powietrza RCB podjęło decyzję, że alert nie zostanie wysłany – wyjaśniała rzeczniczka MSWiA.

Rzecznik wojewody lubelskiego **Marcin Bubicz** podkreślił natomiast, że to właśnie syreny są pierwszym i najszybszym narzędziem reagowania kryzysowego.

– Naszym natychmiastowym i bardzo precyzyjnym sposobem powiadamiania ludności cywilnej są syreny alarmowe. Mieliśmy wiarygodne informacje o zagrożeniu, dlatego alarm został ogłoszony – tłumaczy rzecznik wojewody lubelskiego.

Procedury do poprawki

Decyzja o powiadomieniu jedynie za pośrednictwem tradycyjnych mediów – radia i telewizji – zamiast wysłania bezpośredniego SMS-a wzbudziła spore kontrowersje wśród zdezorientowanych mieszkańców.

Służby zapowiadają jednak, że wyciągną wnioski z nocnych wydarzeń na Lubelszczyźnie. Przedstawiciele MSWiA zapewnili, że Rządowe Centrum Bezpieczeństwa przeanalizuje przebieg całego zdarzenia oraz czas potrzebny na sformułowanie i wysłanie komunikatów.

Weryfikacji zostanie poddana również zasada, zgodnie z którą w przypadku odwołania zagrożenia z powietrza alert – mimo wszystko – powinien być wysyłany, aby wyjaśnić obywatelom przyczynę wcześniejszego uruchomienia syren i zapobiec panice.

Ukazuje się raz w tygodniu (we wtorek) na terenie powiatów: bialskiego, łosickiego, łukowskiego, parczewskiego, radzyńskiego i grodzkiego Biała Podlaska.

WYDAWCA:
GRUPA WYDAWNICZA SŁOWO Sp. z o.o.
02-672 Warszawa
ul. Domaniewska 17/19, lok. 133
REDAKCJA
Biała Podlaska, ul. Warszawska 15
tel. 83 344 75 54, fax 83 344 75 52

REDAKTOR NACZELNY
Piotr Pyrkosz

ZASTĘPCA REDAKTORA NACZELNEGO
Joanna Danielewicz

Telefon dyżurny:
83 344 75 51
sekretariat: 83 344 75 54

KORESPONDENCJA
21–500 Biała Podlaska, skr. poczt. 116
redakcja@slowopodlasia.pl

ZESPÓŁ
Dorota Hojda (Łosice)
Anna Chodyka (powiat bialski)
Justyna Lesiuk-Klujewska (pow. bialski)
Piotr Frankowski (sport)

SKŁAD KOMPUTEROWY
Presskom Aurzecki Piotr
VRC Promotion Waldemar Pepa

DZIAŁ OGŁOSZEŃ
Joanna Olęcka - dyrektor
tel. 83 344 75 57
(j.olecka@slowopodlasia.pl)
Małgorzata Andrzejuk
Irena Habieda

DRUK
Polska Press
Drukarnia Białystok

Redakcja zastrzega sobie prawo skracania artykułów i korespondencji oraz opatrywania ich własnymi tytułami. Artykułów niezamawianych redakcja nie zwraca i nie ponosi odpowiedzialności za treść ogłoszeń, reklam, tekstów sponsorowanych i promocyjnych.

eprasa.pl 65da0d93ab

– Pojawiła się dla mnie realna nadzieja na walkę z chorobą – mówi Karolina Grudzińska

Trwa walka o życie Karoliny

MIĘDZYRZEC PODLASKI Karolina Grudzińska z Międzyrzeca Podlaskiego ma dopiero 31 lat, dwoje dzieci i raka żołądka z przerzutami. Trwa zbiórka na jej leczenie w Niemczech, które będzie kosztować ok. 500 tys. zł. Rodzina chorej nie ma takich funduszy, więc mieszkańcy miasta zmobilizowali się i zorganizowali festyn w Międzyrzecu Podlaskim, na rzecz leczenia Karoliny. Wciąż można wesprzeć leczenie poprzez wpłaty na zbiórkę internetową.

ANNA CHODYKA

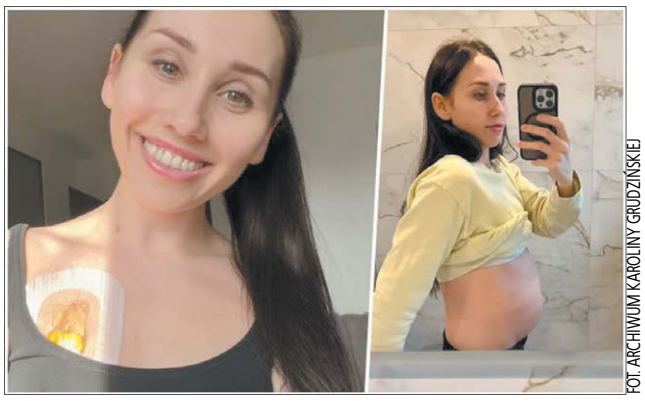

FOT. ARCHIWUM KAROLINY GRUDZIŃSKIEJ

Karolina Grudzińska ma 31 lat i dwóch synów, cierpi na nowotwór, jedyną szansą jest leczenie w Niemczech, niestety jest bardzo kosztowne

Karolina Grudzińska ma dopiero 31 lat, dwoje dzieci i raka żołądka z przerzutami. – Nie mogę i nie potrafię pogodzić się z myślą, że moi chłopcy mieliby dorastać bez mamy.

Nie ma leczenia w Polsce

– Jestem żoną wspaniałego męża i mamą dwóch wspaniałych synów: 11-letniego Szymona i 3-letniego Nikodema. Do niedawna nasza codzienność była zwyczajna i piękna – wypełniona pracą, domowym ciepłem, wspólnym spędzaniem czasu i planami na przyszłość. Wszystko zmieniło się w jednej chwili, a nasza rodzina została poddana brutalnej próbie, jaką stała się choroba nowotworowa – mówi **Karolina Grudzińska**. Dodaje, że zaczęło się niepozornie – od powiększonego brzucha. Lekarze wykryli zmianę na jajniku. Wykonano pierwszą operację, usunięto jajnik, a wynik histopatologiczny wskazał na nowotwór jajnika. Aby ratować życie Karoliny, lekarze podjęli decyzję o kolejnym, bardzo drastycznym zabiegu – usunięto jej drugi jajnik oraz macicę. – Dobrze, że wcześniej zostałam mamą, bo choroba niestety bezpowrotnie zamknęła mi drogę do ponownego macierzyństwa – wskazuje Karolina.

Dopiero kolejny, szczegółowy wynik histopatologii przyniósł brutalną prawdę. To nie był rak jajnika, ale zaawansowany rak żołądka – gruczolakorak w IV stadium, który zdążył już się rozsiać i dać przerzuty m.in. do otrzewnej i kości. – Jestem w trakcie ciężkiego leczenia onkologicznego. Każdy cykl chemioterapii to dla mnie potworny sprawdzian sił. Przez pierwszy tydzień po chemii leżę bez sił, dziećmi zajmuje się mąż, ale gdy tylko mija najgorsze – wstaję z łóżka, zaciskam zęby i wracam do moich synów. Mojej choroby na pierwszy rzut oka nie widać. Nie straciłam włosów po chemii, jeśli tylko mogę, staram się funkcjonować normalnie i z całych sił wierzyć, że będzie dobrze. Jestem mamą – muszę i mam dla kogo żyć! – podkreśla Karolina Grudzińska.

Niestety, choroba jest w IV stadium. – Usłyszałam słowa, które ciężko mi zaakceptować: lekarze nie są w stanie mnie wyleczyć, a jedynie przedłużyć mi życie. Pozostaje tylko leczenie paliatywne. Nie potrafię i nie chcę się z tym pogodzić. Szymon i Nikodem są jeszcze tacy mali. Kiedy patrzę w ich oczy, wiem, że muszę zrobić wszystko, by być przy nich, tulić, wspierać ich i patrzeć, jak dorastają. Nie chcę niczego więcej niż kolejnych dni, spędzonych z moją rodziną – zaznacza.

Poza leczeniem w Polsce i pozostawaniem pod opieką polskich onkologów, chce skorzystać jeszcze z leczenia zagranicą, by dać sobie jak największą szansę na życie. – Pojawiła się dla mnie realna nadzieja na walkę z chorobą. Specjalistyczne leczenie w klinice IOZK (Immun-Onkologisches Zentrum Köln) w Niemczech to szansa na to, by zatrzymać nowotwór i podarować mi jak najwięcej cennego czasu z rodziną – przekazuje Karolina. Niestety, koszty leczenia za granicą, badań oraz dojazdów są ogromne i całkowicie przekraczają finanse rodziny Grudzińskich. – Każda, nawet najmniejsza wpłata przybliża mnie do rozpoczęcia leczenia i pozwala mi wierzyć, że będę mogła jak najdłużej być obok moich dzieci i cieszyć się wspólnym życiem. Będę ogromnie wdzięczna nawet za niewielką wpłatę oraz udostępnienie zbiórki. Dziękuję za pomoc, dobre słowo i każdą iskrę nadziei, którą mi dajecie – mówi Karolina Grudzińska.

Festyn na rzecz leczenia Karoliny

W Międzyrzecu Podlaskim 2 sierpnia odbył się festyn na rzecz leczenia Karoliny Grudzińskiej. Zebrano ok. 86 tys. zł. – Pomysł zorganizowania festynu zrodził się z potrzeby niesienia pomocy drugiej osobie. Trudno pogodzić się z tym, że ktoś w tak młodym wieku, budując rodzinę, musi zmierzyć się z tak ciężką chorobą. Sam mam rodzinę i nie chciałbym, aby ktokolwiek musiał przechodzić przez coś podobnego, dlatego postanowiłem zrobić wszystko, aby wesprzeć Karolinę – mówi **Michał Matejek** inicjator festynu.

Środki zebrane podczas wydarzenia zostaną przeznaczone na leczenie Karoliny w Niemczech. – Celem jest zebranie 500 tysięcy złotych na terapię, która daje jej szansę na wyzdrowienie. Jest to nowa metoda leczenia. Pierwszy turnus kosztuje 400 tysięcy złotych, a kolejne również wiążą się z dużymi wydatkami. Chcemy zapewnić Karolinie możliwość podjęcia tej ostatniej szansy – wskazuje Michał Matejek.

W organizację festynu zaangażowało się wiele osób, instytucji i przedsiębiorców. – Duże wsparcie otrzymaliśmy od Urzędu Miasta Międzyrzec Podlaski. Gdy pojawił się pomysł zorganizowania wydarzenia, pierwszy telefon wykonałem do burmistrza Pawła Łysańczuka. W organizację zaangażowali się również pracownicy urzędu miasta, którzy dzięki swojemu doświadczeniu wspierali nas w przygotowaniu wydarzenia – mówi Michał Matejek.

FOT. WALDEMAR PEPA

W akcję zaangażowali się m.in. ratownicy WOPR z Międzyrzeca Podlaskiego

Ogromne wsparcie okazali także mieszkańcy. – Jedni przekazali środki na organizację, inni udostępnili sprzęt, między innymi dmuchańce czy grille. Praktycznie wszystko, czym dysponowaliśmy podczas festynu, pochodziło od ludzi dobrej woli. Społeczność Międzyrzeca Podlaskiego bardzo mocno zaangażowała się w tę inicjatywę. Wiele osób poświęciło swój prywatny czas, pracując po godzinach i późnymi wieczorami, aby wszystko było dobrze przygotowane – wyjaśnia Michał Matejek.

Najważniejsze jest, aby się nie poddawać. – Nawet jeśli wydaje się, że czegoś nie da się osiągnąć, wspólnymi siłami można naprawdę przenosić góry. Pomysł był tylko początkiem. Powstała kula śnieżna, która z każdym dniem stała się coraz większa. Bez wszystkich ludzi zaangażowanych w organizację tego wydarzenia nie udałoby się zrealizować tego przedsięwzięcia – przyznaje Michał Matejek.

Zbiórkę można znaleźć pod adresem: https://www.siepomaga.pl/karolina-grudzinska

Tuczna znów stolicą koni zimnokrwistych

TUCZNA Przy zbiorniku retencyjnym w Tucznej odbyła się osiemnasta, jubileuszowa edycja Wystawy Koni Zimnokrwistych. To wyjątkowe wydarzenie od lat gromadzi pasjonatów koni i na stałe wpisało się w kalendarz najważniejszych imprez hodowlanych w regionie.

FOT. JUSTYNA LESIUK-KLUJEWSKA

Prezentacja przed komisją i przed publicznością to nie lada wyzwanie

Od osiemnastu lat Wojewódzka Wystawa Koni Zimnokrwistych w Tucznej jest miejscem spotkań hodowców z całego województwa lubelskiego i województw sąsiednich oraz okazją do prezentacji efektów ich codziennej pracy.

Wystawa, która odbyła się 2 sierpnia, to nie tylko ocena koni. To przede wszystkim promocja hodowli, wymiana doświadczeń, pielęgnowanie tradycji oraz integracja środowiska hodowców i mieszkańców naszego regionu. Tegoroczna edycja odbyła się pod honorowym patronatem marszałka Województwa Lubelskiego, a partnerem strategicznym było Województwo Lubelskie („Lubelskie. Smakuj Życie!"), co dodatkowo podkreśliło wysoką rangę tego święta. Na wybiegu zaprezentowały się 24 konie. – Dzisiejsza wystawa to święto hodowców, miłośników koni, mieszkańców naszej gminy oraz wszystkich gości, którzy przybyli do Tucznej. To wydarzenie, które od lat promuje hodowlę koni zimnokrwistych, pielęgnuje piękne tradycje polskiej wsi oraz integruje środowisko hodowców z całego regionu – mówi wójt gminy, **Zygmunt Litwiniuk**.

Od pierwszej edycji nieodłącznym elementem i duchem wydarzenia jest Zbigniew Sokołowski, doświadczony hodowca i pasjonat. – Oceniane są pokrój, typ rasowy, głowa, szyja i kłoda, a także nogi i kopyta. Klacze i ogiery oceniane są także w ruchu, w stępie i kłusie. Komisja może też przyznać punkty karne, np. za nieodpowiednią pielęgnację zwierzęcia – wyjaśniał na wystawie **Zbigniew Sokołowski.**

Nad prawidłowym przebiegiem oceny koni czuwała powołana komisja sędziowska. W jej skład weszli eksperci: Robert Rożko, pełniący funkcję przewodniczącego Księgi Stadnej Rasy Polski Koń Zimnokrwisty i Arden Polski, Agnieszka Rybczak, inspektor Mazowieckiego Związku Hodowców Koni w Warszawie, a także Marek Niewiński, dyrektor Wojewódzkiego Związku Hodowców Koni w Białymstoku. Sędziowie skrupulatnie oceniali typ rasowy, pokrój oraz ruch prezentowanych zwierząt w stępie i kłusie.

Wyniki konkursu:

Klacze
1. miejsce – Arsena, właściciel Jerzy Kondraciuk,
2. miejsce – Rumba, Krzysztof Kaczka,
3. miejsce – Berta, Wojciech Słowikowski

Ogier:
1. Alazioro, Stanisław Moczulskie,
2. Bon, Zbigniew Słowikowski
3. Pan, Bogusław Przystupa.

Głosy Publiczności:
ogiery: Blanko, Przemysław Tutaj
klacze: Salma, Leszek Bronisz.

Duże emocje towarzyszyły także wydarzeniom przeznaczonym dla najmłodszych. Dzieci oraz wszyscy miłośnicy koni mogli przez cały czas trwania imprezy korzystać ze strefy treningowej Movie Horse, dmuchańców oraz innych przygotowanych atrakcji. Szczególnym punktem programu były widowiskowe Zawody Hobby Horse. Na starcie stanęło ok. 30 zawodników, wywołując gorący doping zgromadzonych kibiców.

Justyna Lesiuk-Klujewska

eprasa.pl 65da0d93ab

Milionowe wsparcie na wodę i kanalizację. Gmina w wyścigu z czasem

Dostali 3,5 mln zł na iwestycję. Na realizację mieli... dwa dni!

GMINA MILANÓW Samorząd pozyskał niemal 3,5 mln zł z KPO na budowę 9,3 km sieci wodociągowej i kanalizacyjnej oraz 85 przyłączy w Cichostowie-Kolonii. Problem? Początkowo samorząd miał czas na realizację inwestycji tylko do końca lipca. Teraz pojawiło się światełko w tunelu – termin może zostać wydłużony do 10 sierpnia.

JUSTYNA LESIUK-KLUJEWSKA

Umowę o dofinansowanie przekazał marszałek województwa lubelskiego Jarosław Stawiarski. Uroczystość odbyła się 28 lipca w Lublinie. Wsparcie można było otrzymać na budowę, rozbudowę lub modernizację systemów zaopatrzenia w wodę i odprowadzania ścieków na terenach wiejskich, w tym na zbiorcze sieci wodociągowe i kanalizacyjne, stacje uzdatniania wody, zbiorcze oczyszczalnie ścieków oraz przydomowe oczyszczalnie ścieków. Maksymalna kwota pomocy wynosiła 5 mln zł na obszar gminy, natomiast minimalna wartość wsparcia – 1 mln zł. Dofinansowanie mogło pokryć do 100 proc. kosztów kwalifikowalnych.

Projekt pod nazwą „Rozwój gospodarki wodno-kanalizacyjnej na terenie gminy Milanów" ma przyczynić się do poprawy standardu życia mieszkańców oraz ochrony środowiska naturalnego na terenach wiejskich.

– Dzięki pozyskanym funduszom na terenie gminy Milanów mają zostać zrealizowane prace budowlane obejmujące 9,3 km nowej sieci wodociągowej i kanalizacyjnej w miejscowości Cichostów-Kolonia oraz 85 przyłączy do nowo powstałej sieci – mówi wójt **Paweł Krępski**.

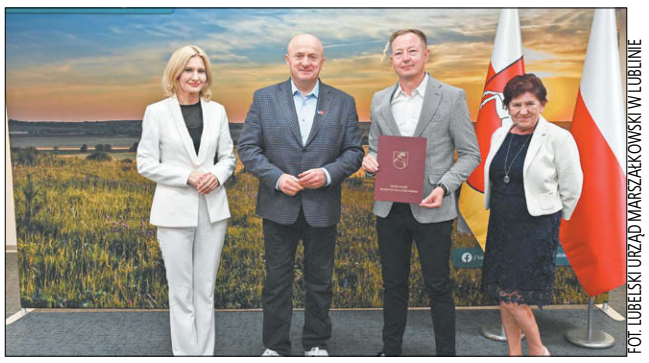
FOT. LUBELSKI URZĄD MARSZAŁKOWSKI W LUBLINIE

Wójt gminy Milanów podpisał umowę na dofinansowanie rozbudowy sieci wodno-kanalizacyjnej 28 lipca tego roku. Na wykonanie zadania miał... 2 dni

Całkowita kwota dofinansowania wynosi prawie 3,5 mln zł. Co istotne dla lokalnego budżetu, wsparcie z Zarządu Województwa Lubelskiego w ramach KPO pokrywa do 100 proc. kosztów kwalifikowalnych inwestycji.

– Gospodarka wodno-ściekowa to nowe oczyszczalnie, ujęcia wody i sieci kanalizacyjne. Dzięki tym projektom gminy mają zapewnione stuprocentowe dofinansowanie, a małe miejscowości w naszym województwie zyskają lepsze warunki życia. W ten sposób dbamy o środowisko naturalne i dobro mieszkańców – podkreślał podczas podpisania umowy o dofinansowanie marszałek województwa lubelskiego **Jarosław Stawiarski**.

Rozwój infrastruktury wodno-kanalizacyjnej to jedno z najważniejszych zadań stojących przed wiejskimi samorządami. Nowe przyłącza oraz rozbudowana sieć pozwolą na bezpieczne i efektywne odprowadzanie ścieków oraz zapewnienie dostaw czystej wody. Problem w tym, że samorząd, który nie jest w tej sytuacji odosobniony, nie miał czasu na zrealizowanie inwestycji.

– Termin realizacji inwestycji upływał z końcem lipca tego roku. To kuriozalna sytuacja i liczymy na to, że ministerstwo zgodzi się na jego przedłużenie. Dopiero po podpisaniu aneksu do umowy będziemy mogli ogłosić przetarg. Jako samorząd jesteśmy gotowi do realizacji tej inwestycji, ale nie zrobimy tego w kilka dni – zaznacza wójt **Paweł Krępski**.

Dodaje, że mimo wszystko cieszy się z pozyskanych środków i wierzy, że termin realizacji inwestycji zostanie zmieniony.

– Mieszkańcy potrzebują tej inwestycji – podsumowuje.

– 30 lipca kierownictwo Ministerstwa Rolnictwa i Rozwoju Wsi podjęło decyzję o wydłużeniu do 10 sierpnia 2026 r. terminu realizacji inwestycji B3.1.1 z KPO. Ma to umożliwić samorządom, których inwestycje opóźniają się z przyczyn niezależnych od inwestora, wydłużenie terminu realizacji przedsięwzięć oraz złożenie wniosku o płatność końcową. Gminy, które podpisały umowy o objęciu przedsięwzięcia wsparciem bezzwrotnym z planu rozwoju, mogły złożyć wniosek o rozliczenie inwestycji do 31 lipca br. lub zawnioskować o aneks wydłużający termin realizacji inwestycji do 10 sierpnia 2026 r. – wyjaśnia **Anna Nycz** z Zespołu Prasowego Urzędu Marszałkowskiego Województwa Lubelskiego w Lublinie.

Burmistrz z absolutorium

TERESPOL Burmistrz Jacek Danieluk otrzymał od rady miasta wotum zaufania i absolutorium. Samorządowiec podkreśla, że miasto skutecznie sięga po zewnętrzne fundusze, a wśród najważniejszych planów wymienia kolejne inwestycje oraz rozwój Akademickiego Liceum Ogólnokształcącego.

– Bardzo się cieszę, że poza dwoma radnymi, którzy wstrzymali się od głosu, wszyscy poparli udzielenie absolutorium. Oczywiście jest to dla mnie ważne, jednak najistotniejsza pozostaje ocena mieszkańców. Cieszę się również z dobrej współpracy z radą miasta, ponieważ zdecydowanej większości radnych zależy na rozwoju Terespola. Każda realizowana inwestycja, w większości finansowana ze środków zewnętrznych, sprawia, że miasto staje się bardziej estetyczne i przyjazne, a mieszkańcom żyje się lepiej – mówi burmistrz Terespola **Jacek Danieluk**.

Zauważa, że nigdy nie da się przekonać do siebie wszystkich, niezależnie od tego, jak rzetelnie wykonuje się swoją pracę.

– Jestem jednak wdzięczny za współpracę, ponieważ bez mądrych decyzji rady miasta nie udałoby się zrealizować tak wielu inwestycji – przyznaje.

Wynik głosowania odbiera jako potwierdzenie, że obrany kierunek rozwoju miasta jest właściwy.

FOT. JACEK DANIELUK/FACEBOOK

– Chciałbym podziękować mieszkańcom za życzliwość i zaufanie, dzięki którym od blisko dwudziestu lat mogę pełnić funkcję burmistrza – mówi Jacek Danieluk

– W ostatnim czasie zakończyliśmy budowę i remonty dróg o wartości około 6 mln zł. Wkrótce ogłosimy przetarg na drugi etap rewitalizacji Konowicy, a następnie rozpoczniemy trzeci etap, który obejmie nowe nasadzenia zieleni, ogrody, budowę budynku przy zadaszonej scenie oraz zadaszenie widowni. W planach jest także budowa skateparku i boisk ze sztuczną nawierzchnią przy Akademickim Liceum Ogólnokształcącym, a także odnowienie elewacji budynku tej szkoły. Złożyliśmy również kilka wniosków o dofinansowanie, między innymi na termomodernizację szkoły podstawowej. Nadal z niecierpliwością czekamy na rozstrzygnięcie wniosku dotyczącego tej inwestycji – informuje burmistrz.

Miasto otrzymało już ponad 4 mln zł na budowę amfiteatru, zadaszenia sceny i budynku towarzyszącego oraz nowe nasadzenia zieleni.

– Każda z realizowanych inwestycji jest ważna dla określonej grupy mieszkańców, dlatego trudno wskazać jedną najistotniejszą. Gdybym jednak miał wymienić największy sukces niemal 20 lat sprawowania funkcji burmistrza, byłoby to reaktywowanie i rozwój Akademickiego Liceum Ogólnokształcącego. Inwestowanie w dzieci i młodzież jest najważniejsze. Nie wyobrażam sobie, aby dynamicznie rozwijające się przygraniczne miasto nie posiadało szkoły średniej. Chcemy również uruchomić klasę o profilu Straży Granicznej. Cieszy mnie, że uczniowie godnie reprezentują Terespol nie tylko w powiecie i województwie, lecz także w całym kraju – zaznacza.

Uważa, że obecnie prowadzone inwestycje odpowiadają na potrzeby mieszkańców i spotykają się z ich pozytywnym odbiorem. Pojawiają się również kolejne pomysły, między innymi budowa sali widowiskowo-koncertowej, jeśli uda się pozyskać na ten cel środki zewnętrzne.

– Chciałbym podziękować mieszkańcom za życzliwość i zaufanie, dzięki którym od blisko 20 lat mogę pełnić funkcję burmistrza. Dziękuję także samorządowcom oraz pracownikom za dobrą współpracę. Nadal mam wiele energii i pomysłów, aby rozwijać Terespol. Cały czas czekamy na kolejne możliwości pozyskania środków zewnętrznych – podkreśla burmistrz.

Anna Chodyka

Zasłużona emerytura

SOSNÓWKA Po wielu latach sumiennej, odpowiedzialnej i pełnej oddania pracy na zasłużoną emeryturę przeszła Marzenna Jaszczuk, wieloletnia inspektor ds. wymiaru podatku w Urzędzie Gminy Sosnówka. Podczas uroczystego pożegnania 29 lipca nie zabrakło podziękowań za lata zaangażowania, profesjonalizmu i życzliwości wobec mieszkańców.

Przez wszystkie lata swojej służby zawodowej pani Marzenna dała się poznać nie tylko jako wybitna specjalistka w swojej dziedzinie, ale przede wszystkim jako człowiek o wielkim sercu. Jej praca wymagała nie tylko ogromnej wiedzy merytorycznej, skrupulatności i dbałości o szczegóły, ale również cierpliwości w codziennym kontakcie z mieszkańcami gminy.

Jako inspektor ds. wymiaru podatku Marzenna Jaszczuk każdego dnia dbała o to, by sprawy urzędowe przebiegały sprawnie, a mieszkańcy mogli liczyć na wyrozumiałość, profesjonalną poradę i pomocną dłoń. Jej postawa pełna życzliwości, kultury osobistej i gotowości do wspierania zarówno interesantów, jak i współpracowników, stała się wzorem godnym naśladowania.

FOT. UG SOSNÓWKA

Oficjalne pożegnanie było okazją do wyrażenia wdzięczności za codzienną pracę, cierpliwość i serce wkładane w wykonywane obowiązki

To właśnie dzięki takim osobom Urząd Gminy Sosnówka mógł skutecznie realizować swoje zadania, budując zaufanie i służąc lokalnej społeczności na najwyższym poziomie.

Justyna Lesiuk-Klujewska

REKLAMA ID: 13509

REKLAMA ID: 8942

eprasa.pl 65da0d93ab

Milion butelek po busa dla młodych strażaków. OSP Sławacinek Stary rusza z wielką zbiórką

Młodzi strażacy zbierają na busa

GMINA BIAŁA PODLASKA Nie proszą o gotowe rozwiązanie – chcą sami zapracować na swój cel. Ochotnicza Straż Pożarna w Sławacinku Starym rozpoczęła akcję „Razem jedziemy po przyszłość", której celem jest zebranie miliona plastikowych butelek i puszek. Dochód z kaucji ma pomóc w zakupie dziewięcioosobowego busa dla młodych druhen i druhów. Pierwsze 50 tysięcy opakowań już zebrano, co dało 25 tys. zł. Teraz strażacy rzucają wyzwanie mieszkańcom, firmom i instytucjom.

ANNA CHODYKA

FOT. ANNA CHODYKA

Wielka zbiórka dla młodych strażaków ruszyła. Ich cel? Milion butelek!

– Jestem niezmiernie dumny, że z inicjatywy naszych druhen i druhów powstała akcja zbiórki co najmniej miliona butelek i puszek pod hasłem „Razem jedziemy po przyszłość". Jej celem jest pozyskanie środków na zakup nowego, dziewięcioosobowego busa, który będzie służył do przewożenia młodzieży na zawody, zgrupowania, szkolenia oraz wycieczki dla najbardziej zaangażowanych druhen i druhów – mówi prezes OSP Sławacinek Stary **Piotr Oskwarek**.

W planach zakup busa

Konferencja prasowa, która odbyła się 30 lipca, była inauguracją akcji i pierwszym etapem całego przedsięwzięcia.

– Już udało się zebrać około 50 tys. butelek i puszek objętych recyklingiem, co dało około 25 tys. zł. Naszym celem jest jednak zebranie miliona takich opakowań i zakup pojazdu dla młodzieży – zaznaczył Piotr Oskwarek.

Dodał, że młodzież jest bardzo zaangażowana w działalność straży, o czym świadczyła m.in. frekwencja na konferencji.

– W kwietniu tego roku Młodzieżowa Drużyna Pożarnicza zajęła pierwsze miejsce w wojewódzkich manewrach młodzieżowych drużyn pożarniczych. To pokazuje, jak aktywnie uczestniczy w życiu jednostki i z jakim zaangażowaniem włączyła się również w tę zbiórkę – zauważa Piotr Oskwarek.

Do akcji dołączyło już wiele instytucji, firm i osób prywatnych. Przed remizą zgromadzono dużą liczbę puszek i plastikowych butelek. Dostarczono także butelkomat, do którego będzie można wrzucać zebrane opakowania.

– Zachęcam wszystkich do przywożenia puszek i butelek pod remizę oraz do punktów zbiórki. Informacje o ich lokalizacji będą publikowane na naszym profilu na Facebooku. Punkty rozmieszczone są na terenie całej Białej Podlaskiej. Łatwo je rozpoznać, ponieważ każdy pojemnik oznaczono specjalnym plakatem z naszą Młodzieżową Drużyną Pożarniczą. Obecnie takich punktów jest 15. Znajdują się m.in. przy kościołach, w Komendzie Miejskiej Policji w Białej Podlaskiej, Wojewódzkim Szpitalu Specjalistycznym oraz w innych zakładach i instytucjach – mówi Piotr Oskwarek.

Podczas konferencji pogratulował młodzieży pomysłu i zaangażowania. Wkrótce rozpocznie się kolejny etap akcji, który ma jeszcze bardziej zachęcić mieszkańców do włączenia się w zbiórkę.

– Bus jest nam bardzo potrzebny. Dysponujemy specjalistycznymi samochodami pożarniczymi, jednak nie są one przystosowane do przewożenia osób na zbiórki, szkolenia czy zgrupowania. Obecnie korzystamy z prywatnych samochodów i często musimy jechać kilkoma autami, aby bezpiecznie dowieźć młodzież na miejsce. Dziewięcioosobowy bus znacznie ułatwiłby nam organizację wyjazdów i codzienną pracę z młodzieżą

FOT. ANNA CHODYKA

– Wierzę, że dzięki takiej formule we wrześniu lub październiku uda się zakończyć zbiórkę, a jeszcze w tym roku zostanie zakupiony wymarzony bus dla naszej młodzieży – mówi wójt gminy Biała Podlaska Konrad Gąsiorowski.

– podkreśla Piotr Oskwarek.

Wyzwanie rzucone firmom

– Wszyscy pamiętamy ostatnie intensywne opady i podtopienia w Białej Podlaskiej. Cieszę się, że są dziś z nami przedstawiciele Urzędu Miasta Biała Podlaska i prezydenta Białej Podlaskiej, ponieważ wszyscy mamy świadomość, że bez Ochotniczej Straży Pożarnej w Sławacinku Starym oraz pozostałych jednostek z terenu gminy miasto byłoby w takich sytuacjach kryzysowych narażone na znacznie większe straty. Dzięki zaangażowaniu naszej jednostki pomoc dotarła do mieszkańców szybko, a skutki tych wydarzeń były zdecydowanie mniejsze – przypomniał wójt gminy Biała Podlaska **Konrad Gąsiorowski**.

Wskazał, że Dziecięca i Młodzieżowa Drużyna Pożarnicza to przyszli strażacy – zarówno ochotnicy, jak i zawodowcy.

– Już dziś swoim zaangażowaniem pokazują, że zasługują na jak najlepsze warunki do rozwoju. To nie są osoby, które tylko oczekują pomocy. Sami wyszli z inicjatywą i zwrócili się o wsparcie, dlatego jako gmina, po rozmowach z naczelnikiem i prezesem jednostki, bez wahania zdecydowaliśmy się włączyć w tę akcję. Obejmujemy ją patronatem oraz wspieramy organizacyjnie i finansowo na tyle, na ile pozwalają nam możliwości – zaznacza Konrad Gąsiorowski.

Od września w akcję zaangażują się również wszystkie placówki oświatowe na terenie gminy, aby uczniowie także mogli włączyć się w zbiórkę.

– Apeluję również o ustawienie pojemników nie tylko przy kościołach i Komendzie Miejskiej Policji, lecz także przy wszystkich szkołach miejskich. Dzięki temu obecne 50 tys. zebranych butelek bardzo szybko może zamienić się w pół miliona, a następnie osiągnąć zakładany cel miliona sztuk – zapowiada wójt.

Wspólnie z młodzieżą, naczelnikiem i pomysłodawcami akcji przygotował także wyzwanie, które ma jeszcze bardziej zaangażować lokalną społeczność z gminy i miasta. Konrad Gąsiorowski rzucił je firmom Kosmet Hurt, Kontur i Bialmich. Ich zadaniem jest zebranie w ciągu tygodnia trzech 120-litrowych worków butelek i puszek, a następnie nominowanie kolejnych firm.

– Wierzę, że dzięki takiej formule we wrześniu lub październiku uda się zakończyć zbiórkę, a jeszcze w tym roku zostanie zakupiony wymarzony bus dla naszej młodzieży. Dziękuję organizatorom za przygotowanie tej inicjatywy, a młodzieży życzę, aby jak najszybciej mogła wyjeżdżać na zawody, szkolenia i wycieczki nowym busem, zakupionym dzięki jej zaangażowaniu i ciężkiej pracy – dodaje na koniec Konrad Gąsiorowski.

Nowy defibrylator może uratować życie

ROSSOSZ W Rossoszu pojawił się sprzęt, który w krytycznej chwili może zdecydować o czyimś życiu. Na zewnętrznej ścianie remizy Ochotniczej Straży Pożarnej zamontowano defibrylator AED. Urządzenie jest dostępne dla każdego przez całą dobę, siedem dni w tygodniu. W razie nagłego zatrzymania krążenia liczy się każda sekunda, dlatego strażacy zachęcają mieszkańców, by nie bali się korzystać z AED.

Nagłe zatrzymanie krążenia może przydarzyć się każdemu, niezależnie od wieku czy stanu zdrowia. W takiej sytuacji kluczowy jest czas – pierwsze minuty decydują o życiu poszkodowanego. Zamontowany w Rossoszu defibrylator znacząco skraca czas reakcji przed przybyciem zespołu ratownictwa medycznego.

Sprzęt w ogólnodostępnej kapsule

Defibrylator umieszczono w specjalnej, wyraźnie oznakowanej kapsule, chroniącej urządzenie przed warunkami atmosferycznymi. Znajduje się ona na zewnętrznej elewacji remizy OSP w Rossoszu. Dzięki temu dostęp do sprzętu jest nieograniczony i nie wymaga wchodzenia do budynku. Zakup urządzenia w całości sfinansowano z budżetu gminy Rossosz, a za jego prawidłowy montaż odpowiadają druhowie z lokalnej jednostki OSP.

Nie musisz być ratownikiem

Wiele osób obawia się użycia defibrylatora z powodu strachu przed popełnieniem błędu. Druhowie oraz specjaliści z zakresu ratownictwa medycznego uspokajają: urządzenie jest bezpieczne i intuicyjne.

FOT. OSP ROSSOSZ (FB)

Jest pod ręką i może uratować życie. Nowy defibrylator zainstalowano przy remizie OSP w Rossoszu

– Nie trzeba mieć żadnego przeszkolenia medycznego, aby użyć AED. Po włączeniu urządzenie wydaje wyraźne komendy głosowe i pokazuje na ekranie kolejne kroki. Defibrylator sam analizuje rytm serca poszkodowanego i wyemituje impuls elektryczny tylko wtedy, gdy będzie to konieczne. Nie da się nim zrobić nikomu krzywdy – podkreślają strażacy z OSP Rossosz.

Jak zareagować w sytuacji zagrożenia życia?

W przypadku utraty przytomności przez osobę znajdującą się w pobliżu należy:

- ocenić bezpieczeństwo – upewnić się, że nic nie grozi ratownikowi ani poszkodowanemu, a następnie sprawdzić przytomność i oddech;
- wezwać pomoc – zadzwonić pod numer alarmowy 112 lub 999, najlepiej włączyć tryb głośnomówiący;
- rozpocząć uciskanie klatki piersiowej – prowadzić resuscytację w cyklu 30 uciśnięć i 2 oddechów, a jeśli w pobliżu jest inna osoba, wysłać ją po AED znajdujący się przy remizie;
- włączyć AED – po przyniesieniu defibrylatora uruchomić go i słuchać poleceń głosowych. Urządzenie poinformuje, kiedy nakleić elektrody i kiedy wykonać defibrylację.

Nowo zamontowany defibrylator to cenna inwestycja w bezpieczeństwo lokalnej społeczności. Choć wszyscy mają nadzieję, że sprzęt będzie służył głównie jako „polisa na wypadek", dobrze wiedzieć, że w razie potrzeby odpowiednie narzędzie znajduje się w centrum miejscowości.

Justyna Lesiuk-Klujewska

eprasa.pl 65da0d93ab

Według planów kierowcy pojadą nowym odcinkiem autostrady w 2029 roku

Jest wykonawca kolejnego odcinka A2

POWIAT BIALSKI Konsorcjum firm Mirbud i Budpol ponownie zostało wskazane jako wykonawca ponad 16-kilometrowego odcinka autostrady A2 między węzłem Biała Podlaska a Kijowcem. Oferta opiewa na ponad 570 mln zł. Jeśli nie będzie kolejnych odwołań, po kontroli Urzędu Zamówień Publicznych GDDKiA będzie mogła podpisać umowę.

JOANNA DANIELEWICZ

Już w marcu tego roku GDDKiA informowała o postępach w wyborze wykonawcy odcinka autostrady między Białą Podlaską a Kijowcem.

– Najkorzystniejszą ofertę złożyło konsorcjum firm Mirbud (lider) i Budpol. Jeśli od wyboru nie wpłynie odwołanie, dokumentacja przetargowa zostanie przekazana do standardowej kontroli uprzedniej prezesa Urzędu Zamówień Publicznych. Po jej zakończeniu będziemy mogli podpisać umowę z wykonawcą – przekazywała rzeczniczka Generalnej Dyrekcji Dróg Krajowych i Autostrad **Małgorzata Tarnowska**.

Na finał trzeba było jednak poczekać, ponieważ przez kolejne miesiące umowa nie została sfinalizowana.

30 lipca GDDKiA podała w tej sprawie nowe informacje.

– Zgodnie z wyrokiem Krajowej Izby Odwoławczej ponownie przeanalizowaliśmy oferty złożone w postępowaniu na projekt i budowę autostrady A2 Biała Podlaska–Kijowiec. Wybraliśmy najkorzystniejszą ofertę, którą złożyło konsorcjum firm Mirbud (lider) i Budpol – poinformowała Małgorzata Tarnowska.

Zastrzegła, że jeśli od wyboru nie wpłynie odwołanie, dokumentacja przetargowa trafi do kontroli prezesa Urzędu Zamówień Publicznych. Po jej zakończeniu będzie można podpisać umowę z wykonawcą.

FOT. GDDKiA

Zgodnie z planem, A2 na omawianym odcinku ma mieć dwie jezdnie z dwoma pasami ruchu oraz rezerwę pod dobudowę trzeciego pasa. Kierowcy mają skorzystać z trasy w 2029 roku

– Konsorcjum wyceniło zaprojektowanie i budowę ponad 16-kilometrowego odcinka autostrady A2 w województwie lubelskim na nieco ponad 570 mln zł. Na realizację zadania przewidzieliśmy 32 miesiące od zawarcia umowy, w tym 10 miesięcy na etap projektowania. Do okresu robót budowlanych nie będziemy wliczać przerw zimowych. Przy sprawnym przebiegu całego procesu kierowcy skorzystają z nowej trasy w 2029 roku – poinformowała rzeczniczka.

Zgodnie z planem A2 na omawianym odcinku będzie miała dwie jezdnie z dwoma pasami ruchu oraz rezerwę pod budowę trzeciego pasa.

– Powstaną też m.in. obiekty inżynierskie, drogi do obsługi ruchu lokalnego, oświetlenie oraz odwodnienie drogi. Trasa zostanie wyposażona w urządzenia ochrony środowiska i bezpieczeństwa ruchu drogowego. Powstaną również nowe chodniki i ścieżki rowerowe – wylicza rzeczniczka GDDKiA.

Przypomnijmy, że w czerwcu oddano do użytku cały odcinek A2 między Siedlcami a węzłem Biała Podlaska. Dzięki temu miasto zyskało połączenie drogą szybkiego ruchu z Warszawą i dalej z zachodnią częścią kraju.

W czerwcu podpisano również umowę na projekt i budowę ponad dziewięciokilometrowego odcinka autostrady między Kijowcem a węzłem Dobryń. Inwestycja, warta prawie 460 mln zł, ma ułatwić dojazd do terminala w Koroszczynie. Kierowcy mają skorzystać z trasy w 2029 roku.

4,6 mln zł na drogi dla rolników

POWIAT BIALSKI I RADZYŃSKI Aż 4,6 mln zł dofinansowania otrzymają samorządy na budowę i modernizację dróg dojazdowych do gruntów rolnych. Wśród 40 gmin, które skorzystają ze wsparcia Samorządu Województwa Lubelskiego, znalazły się m.in. Jabłoń, Radzyń Podlaski, Wohyń, Ulan-Majorat i Janów Podlaski. Dzięki dotacjom powstanie lub zostanie przebudowanych blisko 16,4 km dróg.

FOT. URZĄD MARSZAŁKOWSKI WOJEWÓDZTWA LUBELSKIEGO W LUBLINIE

Umowy podpisano 20 lipca w siedzibie Lubelskiego Urzędu Marszałkowskiego. Zebranych przedstawicieli gmin powitał marszałek Jarosław Stawiarski, a dokumenty wręczyli: wicemarszałek Marek Wojciechowski oraz członkowie zarządu Jarosław Kwasek i Marcin Szewczak

– Kwota dofinansowania ze strony Samorządu Województwa Lubelskiego wynosi 4,6 mln zł. Inwestujemy w drogi dojazdowe, które co do zasady służą rolnikom do produkcji rolnej, ale korzystają z nich również pozostali mieszkańcy obszarów wiejskich. Nierzadko są to drogi, które przez wiele lat czekały na realizację ze względu na niespełnianie wymogów, np. dotyczących szerokości. Budowa i modernizacja tych dróg wpłynie na poprawę produkcji rolnej w całym województwie – mówił **Marek Wojciechowski**.

Łączna długość wybudowanych lub zmodernizowanych dróg w ramach tego naboru wynosi prawie 16,4 km. Wybudowanych zostanie blisko 3,7 km dróg, a zmodernizowanych – ponad 12,7 km.

Gmina Janów Podlaski zmodernizuje 0,280 km drogi w Starym Bublu. Wartość inwestycji wynosi 372 969,97 zł, z czego dofinansowanie to 200 tys. zł.

Gmina Jabłoń wybuduje drogę o długości 0,333 km w Kolanie. Otrzymała na ten cel 100 tys. zł dofinansowania, a całkowita wartość inwestycji wynosi 445 427,24 zł.

Gmina Radzyń Podlaski zmodernizuje 0,320 km drogi w Brzostówcu. Wartość inwestycji wynosi 171 465,03 zł, z czego dofinansowanie to 94 483 zł.

Gmina Wohyń zmodernizuje 0,920 km drogi w Ostrówkach. Wartość inwestycji wynosi 290 283,69 zł, a dofinansowanie – 120 tys. zł.

Gmina Ulan-Majorat zmodernizuje natomiast 0,680 km drogi w Skrzyszewie. Inwestycja będzie kosztować 260 894,07 zł, a dofinansowanie wyniesie 120 tys. zł.

Justyna Lesiuk-Klujewska

2 km nowego asfaltu

POWIAT BIALSKI Kierowcy zyskają nową, bezpieczniejszą nawierzchnię na trasie Komarno – Klonownica Mała. Powiat podpisał umowę z wykonawcą remontu ponad 2,1-kilometrowego odcinka drogi. Prace za 1,66 mln zł mają potrwać niespełna miesiąc. W ramach inwestycji powstanie nowa warstwa wiążąca i ścieralna, a nawierzchnia zostanie dodatkowo wzmocniona.

Pod koniec lipca podpisano umowę z wykonawcą remontu drogi powiatowej na odcinku Komarno–Klonownica Mała. Wartość inwestycji wynosi 1,6 mln zł.

– Konsekwentnie realizujemy inwestycje drogowe, które poprawiają bezpieczeństwo i komfort mieszkańców powiatu bialskiego. Remont drogi Komarno–Klonownica Mała to kolejne zadanie odpowiadające na realne potrzeby naszej powiatowej społeczności. Cieszę się, że dzięki dobrej współpracy z samorządem gminy Janów Podlaski możemy wspólnie realizować inwestycje, które będą służyły mieszkańcom przez wiele lat – mówi starosta **Mariusz Filipiuk**.

Starosta wraz z wójtem gminy Janów Podlaski uczestniczył w podpisaniu umowy na realizację przedsięwzięcia. Zarząd Dróg Powiatowych zawarł ją z wykonawcą – firmą Przedsiębiorstwo Budownictwa Drogowego „Tre-DROM" sp. z o.o. z Białej Podlaskiej.

Firma ma niespełna miesiąc na realizację zadania, którego koszt wynosi 1 660 182,17 zł brutto. Jak informuje powiat, w ramach inwestycji istniejąca nawierzchnia zostanie wyrównana mieszanką mineralno-asfaltową. Następnie między warstwami bitumicznymi ułożona zostanie siatka wzmacniająca, a później wykonane będą nowe warstwy wiążąca i ścieralna z mieszanek mineralno-bitumicznych. Prace obejmą odcinek o długości 2192 metrów.

(joan)

FOT. POWIAT BIALSKI

Remont drogi powiatowej między Klonownicą a Komarnem staje się faktem po podpisaniu umowy na realizację przedsięwzięcia

Koniec z dziurami w nawierzchni

GMINA WISZNICE Mieszkańcy Rowin mogą już korzystać z wyremontowanej drogi. Ponad 270-metrowy odcinek zyskał nową asfaltową nawierzchnię, został poszerzony do 5,5 metra, a przy posesjach przebudowano zjazdy i dojścia. Inwestycja kosztowała blisko 360 tys. zł, a połowę wydatków kwalifikowanych pokryło dofinansowanie z Rządowego Funduszu Rozwoju Dróg.

Przebudowany odcinek ma 270,6 m. W ramach inwestycji dotychczasową nawierzchnię wzmocniono nowymi warstwami konstrukcyjnymi. Jezdnię poszerzono do 5,5 m, a jej przebieg nieznacznie skorygowano, co poprawiło widoczność i komfort jazdy.

Przebudowano także zjazdy w miejscach istniejących bram oraz dojścia do furtek. Dojazdy do posesji wyłożono trwałą kostką betonową, natomiast zjazdy prowadzące na pola uprawne wykonano z kruszywa łamanego. Zadbano również o odpowiednie odwodnienie pasa drogowego, które zabezpieczy nową infrastrukturę przed niszczącym działaniem wód opadowych.

Całkowity koszt realizacji zadania wyniósł 359 555,45 zł, z czego wydatki kwalifikowane stanowiły 316 036,02 zł. Gmina Wisznice pozyskała na ten cel 158 018,01 zł z Rządowego Funduszu Rozwoju Dróg. Umowę o dofinansowanie podpisano z wojewodą lubelskim 20 listopada 2025 r. Pozostałą kwotę – 201 537,44 zł – stanowił wkład własny gminy.

Za realizację robót budowlanych odpowiadało Przedsiębiorstwo Robót Drogowo-Mostowych Parczew S.A. z siedzibą w Parczewie.

Justyna Lesiuk-Klujewska

eprasa.pl 65da0d93ab

Sześciu chętnych do modernizacji zabytku

Willa Raabego czeka na nowe życie

BIAŁA PODLASKA Sześć firm chce przebudować i zmodernizować zabytkową willę Raabego przy ul. Łomaskiej w Białej Podlaskiej. Miasto otworzyło oferty w przetargu, w którym zaproponowane ceny wahają się od 9,1 do 13,4 mln zł. Po zakończeniu inwestycji dawny oddział Muzeum Południowego Podlasia ma zyskać nowe funkcje kulturalne i edukacyjne, pracownie ceramiki i renowacji zabytków oraz przestrzeń dostępną dla osób z niepełnosprawnościami.

JOANNA DANIELEWICZ

Prace modernizacyjne zostaną wykonane w oparciu o dokumentację wybraną w przetargu rozstrzygniętym dwa lata temu. Firma z Warszawy zrealizowała zadanie za kwotę 195 434,70 zł. Zamówienie projektu wiązało się z aplikowaniem o dofinansowanie realizacji projektu pn. „Modernizacja dawnej willi i ogrodu Raabego w Białej Podlaskiej w celu dostosowania budynku i jego otoczenia do funkcji muzealnych i edukacyjnych ze środków Europejskiego Funduszu Rozwoju Regionalnego w ramach programu Fundusze Europejskie dla Lubelskiego 2021-2027."

Pod koniec maja bieżącego roku prezydent Białej Podlaskiej podpisał w Urzędzie Marszałkowskim umowę na dofinansowanie przedsięwzięcia, a już 2 czerwca ogłoszony został przetarg na inwestycję.

– Przedwojenna, historyczna willa przedsiębiorcy Raabego, dzięki pieniądzom z UE zyska nowe oblicze. Na mapie miejskiej kultury zyskamy piękne miejsce. Muzeum Południowego Podlasia zyska nowe przestrzenie wraz z nowymi, nieistniejącymi wcześniej pracowniami: ceramiki i renowacji zabytków – informował prezydent **Michał Litwiniuk**.

Restauracja willi wpisuje się w Gminny Program Rewitalizacji. Całkowity kosz inwestycji oszacowano na 12 306 602,36 zł (w tym: 10 000 000,00 ze środków UE oraz 1 215 703,13 zł z budżetu państwa). Realizacja inwestycji planowana jest na lata 2024-2027. W maju radni miejscy przyjmując zmiany w budżecie, zwiększyli tegoroczne wydatki na to przedsięwzięcie o 10 504,81 zł do kwoty 4 032 306,28 zł.

FOT. SCREEN/ MICHAŁ LITWINIUK (FB)

Po latach zamknięcia zabytkowa willa Raabego przy ul. Łomaskiej ma szansę odzyskać swoje miejsce na kulturalnej mapie Białej Podlaskiej. Do miejskiego przetargu na jej modernizację zgłosiło się sześciu wykonawców. Inwestycja obejmie nie tylko przebudowę budynku, ale także zagospodarowanie otoczenia i stworzenie nowych przestrzeni dla Muzeum Południowego Podlasia

15 lipca miasto opublikowało oferty, które złożono do przetargu na wykonanie modernizacji. Zgłosiło się sześciu oferentów, proponując wykonanie inwestycji za kwoty brutto od od 9 096 670,00 zł do 13 425 450,00 zł. Miasto na przedsięwzięcie zamierza przeznaczyć 10 335 327,04 zł brutto.

Zgodnie z zapisami w specyfikacji przetargu, roboty budowlane, konstrukcyjne i architektoniczne obejmować będą przebudowę oraz rozbudowę budynku dawnej willi, w tym dostosowanie obiektu do funkcji kulturalnych i edukacyjnych, zmianę sposobu użytkowania poddasza na zaplecze techniczne wystaw, przebudowę układu funkcjonalno-użytkowego.

Pamiętajmy bowiem, że budynek był siedzibą oddziału martyrologiczno-historycznego Muzeum Południowego Podlasia. Od kilku lat stoi zamknięty z uwagi na stan techniczny. – Obiekt stanie się dostępny dla osób z niepełnosprawnościami – mówi **Jacek Melaniuk**, naczelnik ds. inwestycji w UM Biała Podlaska.

Modernizacja obejmie również teren wokół zabytku. Wykonany zostanie ciąg komunikacyjny, w tym ciągi pieszo-jezdne, ciągi piesze, miejsca postojowe, zjazd z ul. Łomaskiej, odwodnienia. Za budynkiem powstanie łącznie 6 miejsc postojowych.

„Projektowana zieleń ma nawiązywać do charakteru ogrodów przy willach podmiejskich przełomu XIX i XX wieku, z odtworzeniem osiowego układu kompozycyjnego, zachowaniem wartościowych układów roślinnych, w tym szpalerów i alei lipowych, oraz wprowadzeniem nowych nasadzeń ozdobnych i użytkowych" – czytamy w opisie inwestycji.

Po wyłonieniu wykonawcy i podpisaniu z nim umowy, ten będzie miał 15 miesięcy na realizację zadania.

Milion na remont kładek na Łomaskiej

BIAŁA PODLASKA Po dwóch latach przerwy wraca temat modernizacji mostu w ciągu ul. Łomaskiej w Białej Podlaskiej. Tym razem miasto chce wyremontować dwie kładki dla pieszych po obu stronach przeprawy nad Krzną. Na inwestycję zarezerwowano milion złotych, a oferty potencjalnych wykonawców poznamy 12 sierpnia. W 2023 roku najtańsza propozycja w przetargu na remont mostu wynosiła blisko 2 mln zł.

FOT. JOANNA DANIELEWICZ

Modernizacja ma objąć dwie kładki dla pieszych po obu stronach mostu na Krznie. Miasto przeznaczyło na zadanie 1 mln zł i daje wykonawcy cztery miesiące na realizację prac. Czy tym razem uda się rozstrzygnąć przetarg?

Miasto chce, by w ciągu czterech miesięcy od podpisania umowy wykonawca wyremontował dwie kładki po obu stronach mostu na Krznie. Urzędnicy oczekują, że ciągu pierwszych dwóch miesięcy prac miałaby być wyremontowana kładka po stronie zachodniej, natomiast ta po stronie wschodniej, w ciągu czterech miesięcy, od podpisania umowy.

Na razie jednak rozpoczął się etap przetargowy. Oferty na wykonanie zadania mają wpłynąć do 12 sierpnia, gdy nastąpi ich otwarcie.

Jak czytamy w planie budżetowym na ten rok, w tytule inwestycji „Modernizacja obiektów mostowych" zabezpieczono na modernizację mostu nad rzeką Krzną w ciągu ul. Łomaskiej kwotę 1.000.000,00 zł. Czy to wystarczy? Przypomnijmy, że modernizacja mostu w planach miasta pojawiła się już w 2023 roku. Wówczas w czerwcu miasto ogłosiło przetarg na remont mostu na ul. Łomaskiej. W lipcu przetarg unieważniono, a w październiku zdjęto w budżecie pieniądze przeznaczone na to zadanie. Miasto przeznaczyło wtedy na to przedsięwzięcie 772 563 złotych brutto. Oferty, które wpłynęły, znacznie tę kwotę przekraczały. Jedna wynosiła 1,961 mln zł, druga – 2,312 mln zł. Dziś temat modernizacji kładek wraca w kolejnym przetargu.

(joan)

Blisko 6 tys. zł za wojskową przygodę

BIAŁA PODLASKA To już ostatnia szansa, by w te wakacje przeżyć wojskową przygodę, zdobyć nowe umiejętności i otrzymać blisko 6 tys. zł brutto. Ruszyły zapisy na trzeci, ostatni turnus programu „Wakacje z wojskiem 3". Bezpłatne szkolenie rozpocznie się 17 sierpnia i potrwa do 12 września. Na ochotników czekają m.in. nauka strzelania, taktyki i przetrwania w terenie, a także zakwaterowanie, wyżywienie, umundurowanie i opieka medyczna.

FOT. POGLĄDOWE/FREEPIK

Chcesz sprawdzić się w wojskowych warunkach, zdobyć praktyczne umiejętności i przy okazji zarobić blisko 6 tys. zł brutto? Ruszyły zapisy na ostatni turnus programu „Wakacje z wojskiem 3". Bezpłatne szkolenie rozpocznie się 17 sierpnia, a uczestnicy mogą wybrać jednostkę i miejsce, w którym chcą odbyć swoją wojskową przygodę.

Ruszyły zapisy na ostatni turnus programu „Wakacje z wojskiem 3". Dobrowolne, bezpłatne szkolenie w sierpniu i wrześniu daje młodym ochotnikom z regionu szansę na wojskową przygodę, zdobycie wiedzy oraz blisko 6 tys. zł brutto.

Obecnie trwa drugi turnus tegorocznej edycji programu, w ramach którego uczestnicy zdobywają podstawowe umiejętności wojskowe pod okiem doświadczonych instruktorów.

Trzeci, ostatni turnus „Wakacji z wojskiem 3" rozpocznie się 17 sierpnia i potrwa do 12 września 2026 r. Będzie realizowany równolegle w jednostkach wojskowych na terenie całego kraju, zapewniając kolejnym ochotnikom możliwość odbycia dobrowolnego szkolenia wojskowego.

– Każdy uczestnik otrzyma za udział w szkoleniu wynagrodzenie w wysokości blisko 6000 zł brutto, a Wojsko Polskie zapewni również zakwaterowanie, wyżywienie, umundurowanie, opiekę medyczną oraz ubezpieczenie – informuje rzecznik prasowy Wojskowego Centrum Rekrutacji w Białej Podlaskiej, kpt. **Łukasz Nestoruk**.

Program jest adresowany głównie do osób w wieku 18–35 lat – maturzystów, studentów, osób poszukujących wakacyjnego zajęcia lub alternatywy dla pracy sezonowej. Warunkiem udziału jest ukończenie 18. roku życia. Uczestnicy będą mogli wybrać jednostkę wojskową zarówno pod kątem terminu i miejsca szkolenia, jak i charakteru służby. Do wyboru będą m.in. jednostki wojsk lądowych, wojsk pancernych, desantowych, rakietowych czy Marynarki Wojennej. Dzięki temu każdy ochotnik będzie miał możliwość znalezienia szkolenia odpowiadającego jego zainteresowaniom i predyspozycjom.

Na terenie województwa lubelskiego szkolenie zostanie przeprowadzone w 3. Batalionie Zmechanizowanym w Zamościu, Batalionie Dowodzenia 19. Lubelskiej Brygady Zmechanizowanej, 2. Hrubieszowskim Pułku Rozpoznawczym oraz 4. Dęblińskim Pułku Saperów.

Każdy turnus obejmie intensywne szkolenie podstawowe, podczas którego uczestnicy poznają podstawy taktyki wojskowej, nauczą się strzelania, zasad przetrwania w terenie, walki wręcz oraz obsługi wybranego sprzętu wojskowego. Program został przygotowany w nowoczesny i praktyczny sposób – tak, aby poza wiedzą i umiejętnościami dawał również satysfakcję, poczucie sprawczości oraz możliwość działania w zespole.

„Wakacje z wojskiem" to nie tylko okazja do przeżycia wyjątkowej przygody i zdobycia nowych doświadczeń, lecz także możliwość poznania realiów służby wojskowej od środka. Dla wielu uczestników może to być pierwszy krok do związania swojej przyszłości z Wojskiem Polskim – zarówno w ramach aktywnej rezerwy, Wojsk Obrony Terytorialnej, jak i zawodowej służby wojskowej – wyjaśnia kpt. Łukasz Nestoruk.

Wszelkich informacji dotyczących programu „Wakacje z wojskiem 3" można uzyskać pod numerem telefonu 261 352 426, na stronie internetowej WCR oraz w mediach społecznościowych Wojskowego Centrum Rekrutacji w Białej Podlaskiej.

Justyna Lesiuk-Klujewska

eprasa.pl 65da0d93ab

Radny pyta, burmistrz zapowiada pismo. Spór o relacje z Kamieniem Koszyrskim

Spór o UPA i relacje z partnerem

MIĘDZYRZEC PODLASKI

Czy Międzyrzec Podlaski powinien zareagować na gloryfikowanie UPA przez władze partnerskiego Kamienia Koszyrskiego? Radny Mateusz Olszewski domaga się oficjalnej odpowiedzi na swoją interpelację, publikacji treści pisma, które burmistrz Paweł Łysańczuk zapowiedział wysłać do ukraińskiego samorządu, oraz informacji o dalszych krokach miasta. Burmistrz zapewnia, że relacje partnerskie muszą opierać się na prawdzie i szacunku dla ofiar, ale jednocześnie zarzuca radnemu wykorzystywanie tragedii wołyńskiej do bieżącej walki politycznej.

ANNA CHODYKA

FOT. PAWEŁ ŁYSAŃCZUK BURMISTRZ/FACEBOOK

– Mając na uwadze dobro wspólne, przypominam, że zerwanie więzi partnerskich jest krokiem najprostszym, lecz zamykającym drogę do jakiegokolwiek dialogu w tak bolesnych kwestiach. Oczekuję jednak jasnych deklaracji od naszych partnerów z Kamienia Koszyrskiego – zaznacza Paweł Łysańczuk.

– Rzeź wołyńska to jedna z najtragiczniejszych i najbardziej bolesnych kart w historii naszego narodu. Według szacunków historyków w latach 1943–1945 z rąk ukraińskich nacjonalistów zginęło od 90 do 140 tysięcy Polaków. Przeważająca większość ofiar tego bestialskiego ludobójstwa do dziś spoczywa w bezimiennych mogiłach na terenie współczesnej Ukrainy, pozbawiona prawa do ekshumacji, chrześcijańskiego pochówku i godnego upamiętnienia – wskazuje burmistrz **Paweł Łysańczuk**.

Sytuacja budzi sprzeciw

Dodaje, że państwo polskie przez lata bezskutecznie zabiegało o zgody na prace poszukiwawcze i ekshumacyjne.

– Dopiero w ostatnim czasie, po wieloletnich staraniach, uzyskano pierwsze zgody na prowadzenie takich prac. To ważny krok, ale wciąż nie oznacza rozwiązania całego problemu. Z ubolewaniem stwierdzam, że przez lata działania Polski w tej sprawie nie spotykały się z należytym zrozumieniem i partnerskim odzewem ze strony ukraińskiej. Sytuacja ta budzi głęboki sprzeciw, szczególnie w obliczu ogromnego, bezinteresownego wsparcia, jakiego naród polski i samorządy udzieliły Ukrainie po rosyjskiej agresji w 2022 roku. Zamiast wzajemnego szacunku i pełnego poszanowania prawdy historycznej w ostatnich miesiącach obserwujemy niepokojące działania ukraińskich władz centralnych i samorządowych, zmierzające do gloryfikacji członków OUN i UPA – zauważa Paweł Łysańczuk.

Zapowiada, że w obliczu tych faktów, jako burmistrz Międzyrzeca Podlaskiego, wystosuje oficjalne pismo do władz miasta partnerskiego, Kamienia Koszyrskiego, z żądaniem przedstawienia jednoznacznego i oficjalnego stanowiska w sprawie upamiętniania i kultu zbrodniarzy UPA na terenie tego miasta. Jednocześnie podkreśla, że relacje partnerskie muszą opierać się na prawdzie i szacunku dla ofiar.

– Mając na uwadze dobro wspólne, przypominam, że zerwanie więzi partnerskich jest krokiem najprostszym, lecz zamykającym drogę do jakiegokolwiek dialogu w tak bolesnych kwestiach. Oczekuję jednak jasnych deklaracji od naszych partnerów z Kamienia Koszyrskiego – zaznacza Paweł Łysańczuk.

Władze Międzyrzeca Podlaskiego nie pozostaną bierne także na gruncie lokalnym. Burmistrz zapowiada podjęcie inicjatywy mającej na celu należyte, godne i trwałe upamiętnienie ofiar rzezi wołyńskiej na terenie miasta.

– Naszym obowiązkiem jest dbanie o to, by tragiczny los naszych rodaków na Kresach nie został zapomniany. Jednocześnie wyrażam stanowcze oburzenie wobec działań, które w ostatnich dniach pojawiły się w przestrzeni publicznej i medialnej. Wyrażam kategoryczny sprzeciw wobec partykularnego wykorzystywania pamięci ofiar rzezi wołyńskiej przez członków jednej z partii politycznych do bieżącej walki z władzami Międzyrzeca Podlaskiego – podkreśla Paweł Łysańczuk.

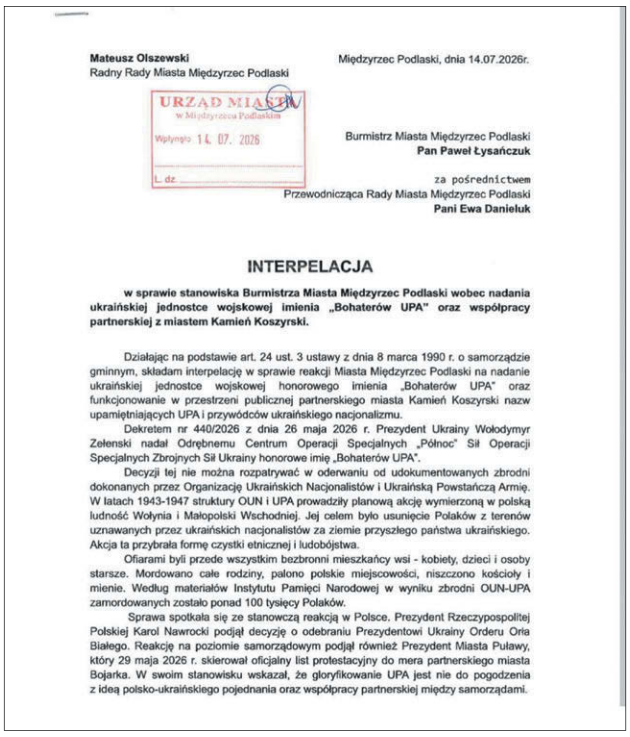

Mateusz Olszewski
Radny Rady Miasta Międzyrzec Podlaski

Międzyrzec Podlaski, dnia 14.07.2026r.

URZĄD MIASTA w Międzyrzcu Podlaskim
Wpłynęło 14. 07. 2026
L. dz.

Burmistrz Miasta Międzyrzec Podlaski
Pan Paweł Łysańczuk

za pośrednictwem
Przewodnicząca Rady Miasta Międzyrzec Podlaski
Pani Ewa Danieluk

INTERPELACJA

w sprawie stanowiska Burmistrza Miasta Międzyrzec Podlaski wobec nadania ukraińskiej jednostce wojskowej imienia „Bohaterów UPA" oraz współpracy partnerskiej z miastem Kamień Koszyrski.

Działając na podstawie art. 24 ust. 3 ustawy z dnia 8 marca 1990 r. o samorządzie gminnym, składam interpelację w sprawie reakcji Miasta Międzyrzec Podlaski na nadanie ukraińskiej jednostce wojskowej honorowego imienia „Bohaterów UPA" oraz funkcjonowanie w przestrzeni publicznej partnerskiego miasta Kamień Koszyrski nazw upamiętniających UPA i przywódców ukraińskiego nacjonalizmu.

Dekretem nr 440/2026 z dnia 26 maja 2026 r. Prezydent Ukrainy Wołodymyr Zełenski nadał Odrębnemu Centrum Operacji Specjalnych „Północ" Sił Operacji Specjalnych Zbrojnych Sił Ukrainy honorowe imię „Bohaterów UPA".

Decyzji tej nie można rozpatrywać w oderwaniu od udokumentowanych zbrodni dokonanych przez Organizację Ukraińskich Nacjonalistów i Ukraińską Powstańczą Armię. W latach 1943-1947 struktury OUN i UPA prowadziły planową akcję wymierzoną w polską ludność Wołynia i Małopolski Wschodniej. Jej celem było usunięcie Polaków z terenów uznawanych przez ukraińskich nacjonalistów za ziemie przyszłego państwa ukraińskiego. Akcja ta przybrała formę czystki etnicznej i ludobójstwa.

Ofiarami byli przede wszystkim bezbronni mieszkańcy wsi - kobiety, dzieci i osoby starsze. Mordowano całe rodziny, palono polskie miejscowości, niszczono kościoły i mienie. Według materiałów Instytutu Pamięci Narodowej w wyniku zbrodni OUN-UPA zamordowanych zostało ponad 100 tysięcy Polaków.

Sprawa spotkała się ze stanowczą reakcją w Polsce. Prezydent Rzeczypospolitej Polskiej Karol Nawrocki podjął decyzję o odebraniu Prezydentowi Ukrainy Orderu Orła Białego. Reakcję na poziomie samorządowym podjął również Prezydent Miasta Puławy, który 29 maja 2026 r. skierował oficjalny list protestacyjny do mera partnerskiego miasta Bojarka. W swoim stanowisku wskazał, że gloryfikowanie UPA jest nie do pogodzenia z ideą polsko-ukraińskiego pojednania oraz współpracy partnerskiej między samorządami.

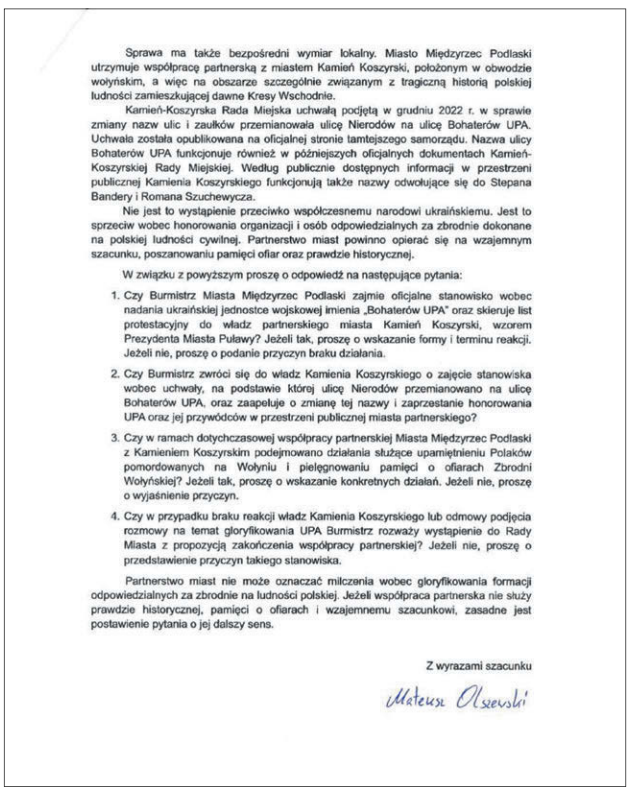

Sprawa ma także bezpośredni wymiar lokalny. Miasto Międzyrzec Podlaski utrzymuje współpracę partnerską z miastem Kamień Koszyrski, położonym w obwodzie wołyńskim, a więc na obszarze szczególnie związanym z tragiczną historią polskiej ludności zamieszkującej dawne Kresy Wschodnie.

Kamień-Koszyrska Rada Miejska uchwałą podjętą w grudniu 2022 r. w sprawie zmiany nazw ulic i zaułków przemianowała ulicę Nierodów na ulicę Bohaterów UPA. Uchwała została opublikowana na oficjalnej stronie tamtejszego samorządu. Nazwa ulicy Bohaterów UPA funkcjonuje również w późniejszych oficjalnych dokumentach Kamień-Koszyrskiej Rady Miejskiej. Według publicznie dostępnych informacji w przestrzeni publicznej Kamienia Koszyrskiego funkcjonują także nazwy odwołujące się do Stepana Bandery i Romana Szuchewycza.

Nie jest to wystąpienie przeciwko współczesnemu narodowi ukraińskiemu. Jest to sprzeciw wobec honorowania organizacji i osób odpowiedzialnych za zbrodnie dokonane na polskiej ludności cywilnej. Partnerstwo miast powinno opierać się na wzajemnym szacunku, poszanowaniu pamięci ofiar oraz prawdzie historycznej.

W związku z powyższym proszę o odpowiedź na następujące pytania:

1. Czy Burmistrz Miasta Międzyrzec Podlaski zajmie oficjalne stanowisko wobec nadania ukraińskiej jednostce wojskowej imienia „Bohaterów UPA" oraz skieruje list protestacyjny do władz partnerskiego miasta Kamień Koszyrski, wzorem Prezydenta Miasta Puławy? Jeżeli tak, proszę o wskazanie formy i terminu reakcji. Jeżeli nie, proszę o podanie przyczyn braku działania.
2. Czy Burmistrz zwróci się do władz Kamienia Koszyrskiego o zajęcie stanowiska wobec uchwały, na podstawie której ulicę Nierodów przemianowano na ulicę Bohaterów UPA, oraz zaapeluje o zmianę tej nazwy i zaprzestanie honorowania UPA oraz jej przywódców w przestrzeni publicznej miasta partnerskiego?
3. Czy w ramach dotychczasowej współpracy partnerskiej Miasta Międzyrzec Podlaski z Kamieniem Koszyrskim podejmowano działania służące upamiętnieniu Polaków pomordowanych na Wołyniu i pielęgnowaniu pamięci o ofiarach Zbrodni Wołyńskiej? Jeżeli tak, proszę o wskazanie konkretnych działań. Jeżeli nie, proszę o wyjaśnienie przyczyn.
4. Czy w przypadku braku reakcji władz Kamienia Koszyrskiego lub odmowy podjęcia rozmowy na temat gloryfikowania UPA Burmistrz rozważy wystąpienie do Rady Miasta z propozycją zakończenia współpracy partnerskiej? Jeżeli nie, proszę o przedstawienie przyczyn takiego stanowiska.

Partnerstwo miast nie może oznaczać milczenia wobec gloryfikowania formacji odpowiedzialnych za zbrodnie na ludności polskiej. Jeżeli współpraca partnerska nie służy prawdzie historycznej, pamięci o ofiarach i wzajemnemu szacunkowi, zasadne jest postawienie pytania o jej dalszy sens.

Z wyrazami szacunku

Mateusz Olszewski

Wskazuje, że publiczne sugerowanie sympatii burmistrza do osób gloryfikujących ukraińskich zbrodniarzy jest jawnym nadużyciem i manipulacją, nastawioną wyłącznie na zdobycie taniego poklasku politycznego.

– Na szczególną krytykę zasługuje postawa radnego Rady Miasta, będącego jednocześnie przewodniczącym struktur powiatowych tej partii. Zwracam uwagę na fakt, że przez całą swoją dotychczasową działalność publiczną w strukturach miejskich radny ten nigdy nie wyszedł z inicjatywą potępienia zbrodniarzy OUN i UPA ani nie zaproponował mnie, burmistrzowi czy Radzie Miasta żadnego sposobu na upamiętnienie ofiar Wołynia. Wykorzystywanie tej tragedii dopiero teraz, wyłącznie jako narzędzia politycznego ataku, godzi w pamięć pomordowanych – przekazuje Paweł Łysańczuk.

Dodaje, że niezależnie od przyczyn obecnej sytuacji w relacjach polsko-ukraińskich, która z jego perspektywy jest całkowicie niedopuszczalna, oczekuje od władz Rzeczypospolitej Polskiej wypracowania adekwatnych sposobów reakcji na szczeblu międzypaństwowym. Powinny one jednoznacznie zabezpieczyć polską rację stanu i godność ofiar, a także dać samorządom jasne wytyczne dotyczące współpracy partnerskiej.

Kiedy odpowiedź na interpelację?

– Cieszy mnie, że po złożeniu przeze mnie interpelacji burmistrz Paweł Łysańczuk zapowiedział wystąpienie do władz Kamienia Koszyrskiego w sprawie gloryfikowania UPA oraz podjęcie lokalnych inicjatyw upamiętniających ofiary rzezi wołyńskiej. Właśnie takiej reakcji oczekiwałem – stwierdza **Mateusz Olszewski**, radny Miasta Międzyrzec Podlaski i prezes Ruchu Narodowego w powiecie bialskim.

FOT. ARCHIWUM MATEUSZA OLSZEWSKIEGO

– Jeżeli miasto partnerskie nie zaprzestanie gloryfikowania UPA, powinniśmy zawiesić, a następnie zakończyć współpracę. Banderyzm trzeba potępiać jasno i ponad podziałami. Problemem nie jest ten, kto o nim mówi. Problemem jest ten, kto go gloryfikuje – uważa Mateusz Olszewski

Podkreśla, że trudno jednak zrozumieć, dlaczego burmistrz, zapowiadając działania dotyczące spraw poruszonych w interpelacji, jednocześnie atakuje jego oraz działaczy Ruchu Narodowego.

– Zamiast najpierw udzielić mi oficjalnej odpowiedzi, opublikował oświadczenie na Facebooku, wyłączył możliwość komentowania, a znaczną część tekstu poświęcił ocenie mojej działalności. Panie burmistrzu, problemem nie jest radny, który złożył interpelację. Problemem jest mer naszego miasta partnerskiego, który na oficjalnej stronie samorządu wychwala UPA jako „legendę i symbol walki za Ukrainę" oraz pisze o kontynuowaniu dzieła „sławnych przodków". Tego nie wymyśliłem ani ja, ani Ruch Narodowy – zaznacza Mateusz Olszewski.

Dodaje, że nieprawdą jest również stwierdzenie, jakoby nie wyszedł z inicjatywą w tej sprawie. Złożenie interpelacji było właśnie formalną inicjatywą radnego.

– Zwróciłem uwagę na konkretny problem, poprosiłem o stanowisko władz miasta i zapytałem o możliwe dalsze działania. Nie można zarzucać mi braku inicjatywy, a jednocześnie zapowiadać działań odnoszących się dokładnie do kwestii poruszonych w moim piśmie – podkreśla **Mateusz Olszewski**.

Wskazuje, że w komentarzach burmistrz bronił relacji z Kamieniem Koszyrskim.

– Dopiero po nagłośnieniu sprawy zapowiedział pan oficjalne wystąpienie. Dlatego próba przedstawienia mnie jako osoby biernej jest po prostu nieuczciwa. Skoro zarzuca mi pan brak wcześniejszej aktywności, przypomnę również, że w rocznicę Krwawej Niedzieli w 2026 roku w Parku Potockich odbywała się miejska biesiada, a na oficjalnych kanałach burmistrza nie zauważyłem nawet symbolicznego upamiętnienia ofiar. Ja natomiast od lat angażuję się w organizację wojewódzkiego Marszu Pamięci Ofiar Rzezi Wołyńskiej w Lublinie. Informacje i plakaty dotyczące tego wydarzenia pojawiają się również w Międzyrzecu. Pamięć o ofiarach nie jest dla nas tematem sezonowym ani polityczną zagrywką. Jeszcze kilka dni temu zarzucał nam pan „propagandę", granie na emocjach, robienie zdjęć z pismami i „politykierstwo". Wraz z jednym z radnych poświęcał pan więcej energii na atakowanie osób domagających się reakcji niż na odniesienie się do istoty problemu. Dziś zapowiada pan wysłanie oficjalnego pisma do Kamienia Koszyrskiego. I bardzo dobrze – przekazuje Mateusz Olszewski.

Teraz radny oczekuje, że burmistrz pokaże mieszkańcom, jakie dokładnie pismo zostanie wysłane, czego zażąda od władz miasta partnerskiego oraz jaka będzie reakcja Międzyrzeca, jeżeli gloryfikowanie UPA nie zostanie zakończone.

– Sama zapowiedź nie wystarczy. Potrzebne są konkretne działania i pełna informacja o ich efektach. Nie przekonuje mnie także zasłanianie się koniecznością oczekiwania na działania władz państwowych. Inne samorządy potrafiły zareagować samodzielnie. Prezydent Puław wystosował oficjalny protest, Przemyśl przyjął stanowisko potępiające gloryfikowanie UPA, a Tarnów zawiesił współpracę z Tarnopolem po uhonorowaniu Romana Szuchewycza. Skoro inni potrafili jasno stanąć po stronie prawdy historycznej, Międzyrzec również może i powinien to zrobić – zaznacza Mateusz Olszewski.

Radny oczekuje oficjalnej odpowiedzi na interpelację, publikacji treści pisma skierowanego do Kamienia Koszyrskiego oraz informowania mieszkańców o dalszych krokach.

– Jeżeli miasto partnerskie nie zaprzestanie gloryfikowania UPA, powinniśmy zawiesić, a następnie zakończyć współpracę. Banderyzm trzeba potępiać jasno i ponad podziałami. Problemem nie jest ten, kto o nim mówi. Problemem jest ten, kto go gloryfikuje – podkreśla Mateusz Olszewski.

eprasa.pl 65da0d93ab

Ekipa kultowego serialu zaplanowała zdjęcia w Pałacu Potockich

„Ranczo” prosto z Radzynia Podlaskiego

RADZŃ PODLASKI Serialowe Wilkowyje przez 10 sezonów absorbowały widzów. Fani dobrze wiedzą, że umiejscowiono je w okolicy Radzynia Podlaskiego, choć serial nigdy nie był w tym mieście kręcony. W produkcji jest właśnie kolejny sezon i tym razem kamera serialu „Ranczo” kręci w Radzyniu.

JOANNA DANIELEWICZ

Kilka tygodni temu miasto rozpoczęło promocję kultowego gadżetu, z „Rancza”, mocno kojarzonego z Radzyniem Podlaskim – autobusu w barwach radzyńskiego PKS. Od tego tygodnia jest on w sprzedaży stacjonarnej Restauracji Pałacowej w Radzyniu Podlaskim oraz w Radzyńskim Ośrodku Kultury. Okazało się, że promocja kolekcjonerskiego Autosan H9 to część większej promocji, w którą wchodzi miasto Radzyń Podlaski. – Od wielu miesięcy prowadziłem rozmowy z producentami serialu, bo wierzę, że związki Radzynia z „Ranczem” są ogromnym potencjałem dla promocji naszego miasta. Dzisiaj mogę już oficjalnie powiedzieć, po podpisaniu porozumienia również w Radzyniu realizowane będą zdjęcia do jedenastej serii serialu „Ranczo”. Więcej powiedzieć nie mogę, bo tak umówiliśmy się z producentami i chcę tej umowy dotrzymać. Ale mogę zapewnić, że to nie koniec. Ten model autobusu natomiast, jest pierwszym elementem strategii wykorzystania marki serialu do promocji Radzynia Podlaskiego – poinformował w ubiegłym tygodniu burmistrz **Jakub Jakubowski**.

FOT. JAKUB JAKUBOWSKI - BURMISTRZ RADZYNIA PODLASKIEGO (FB)

– Dzisiaj mogę już oficjalnie powiedzieć, że również w Radzyniu realizowane będą zdjęcia do jedenastej serii serialu „Ranczo” – informuje burmistrz Jakub Jakubowski

Natomiast reżyser „Rancza” w materiale dla Panoramy Lubelskiej odsłania więcej szczegółów dotyczących planów umiejscowienia akcji „Rancza” w Radzyniu Podlaskim. – Cały dzień zdjęciowy mamy w pałacu w Radzyniu, zarówno na dziedzińcu jak i we wnętrzu. Pokażemy ten pałac, który rzeczywiście robi imponujące wrażenie, tam wspaniałe rzeźby, więc zareklamujemy to miasto. To też jest myślę atrakcja turystyczna mało znana, a warto tam pojechać – powiedział reżyser **Wojciech Adamczyk**.

Burmistrz nie ukrywa, ze porozumienie z twórcami serialu , to dla miasta szansa. – Chcemy, żeby dzięki takim działaniom do naszego miasta przyjeżdżało coraz więcej turystów, kolekcjonerów i fanów serialu z całej Polski. Przez lata mieszkańcy Wilkowyj jeździli autobusem do Radzenia, a teraz „Ranczo” przyjeżdża do naszego miasta – zapowiada burmistrz.

Zdjęcia do 11. sezonu „Rancza” trwają, a jego telewizyjna premiera planowana jest w grudniu. Produkcja wróci na szklany ekran po dziesięciu latach. Serialowa ekipa rozpoczyna prace w Radzyniu Podlaskim.

Akcja rekreacja w Woli Osowińskiej

GMINA BORKI Mieszkańcy Woli Osowińskiej zyskują kolejne miejsce wypoczynku. Na placu w okolicy GOKiS powstał nowoczesny plac zabaw i strefa relaksu, a w zabytkowym parku ruszy budowa muszli koncertowej.

Już za moment mieszkańcy miejscowości w gminie Borki będą testować instalacje na placu zabaw przy GOKiS, natomiast do końca listopada w zabytkowym parku pojawi się muszla koncertowa, wokół której teren również zachęci do relaksu.

FOT. GMINA BORKI (FB)

Gmina poinformowała, że rozpoczyna właśnie budowę muszli koncertowej z infrastrukturą towarzyszącą

Budują muszlę koncertową

Równo dwa lata temu zarząd województwa lubelskiego przyjął Strategię Zintegrowanych Inwestycji Terytorialnych (ZIT) Miejskiego Obszaru Funkcjonalnego Radzynia Podlaskiego na lata 2021–2027. – To dobra wiadomość dla samorządów tworzących radzyński związek ZIT, ponieważ zatwierdzenie strategii daje przepustkę do ubiegania się o dedykowane środki z funduszy europejskich – informował wówczas członek zarządu, **Jarosław Kwasek**.

Gmina Borki zaplanowała w ramach ZIT m.in. rozwój infrastruktury turystycznej w zabytkowym parku w Woli Osowińskiej. W ostatnich dniach gmina poinformowała, że rozpoczyna właśnie budowę muszli koncertowej z infrastrukturą towarzyszącą w ramach projektu pn. „Rozwój infrastruktury turystycznej w zabytkowym parku w Woli Osowińskiej”. – Muszla koncertowa będzie obiektem o drewnianej architekturze, wzniesionym na planie półokręgu. Jej stylistyka nawiąże do zabytkowego sąsiedztwa pałacu oraz zrewitalizowanego parku. Obiekt ten stanie się ważnym elementem rozwoju lokalnego i atrakcją turystyczną – informuje wójt **Marcin Czyżak**.

Gmina na to przedsięwzięcie otrzymała dofinansowanie w wysokości 1,2 mln zł. Realizacją przedsięwzięcia zajmie się wyłoniona w przetargu firma z Łęcznej. Wartość robót po przetargu to 986 476,37 zł brutto. Prace ruszają w tym tygodniu. Termin ich zakończenia wyznaczono na trzecią dekadę listopada. Urzędnicy gminni uczulają mieszkańców, którzy w czasie prac z parku w Woli Osowińskiej będą korzystać: „Teren budowy zostanie odpowiednio oznakowany. Bardzo prosimy o zachowanie ostrożności i stosowanie się do oznaczeń podczas przebywania w obszarze parku.”

Strefa relaksu lada moment

Natomiast przedsięwzięcie przy GOKiS zrealizowano przy wsparciu LGD Zapiecek, dzięki której pozyskano fundusze na inwestycję. Ta w całości sfinansowana została ze środków unijnych w ramach programu LEADER, a jej wartość to 99 997,77 zł. Umowę na realizację przedsięwzięcia w lutym tego roku podpisał prezes OSP w Woli Osowińskiej, Eugeniusz Łaskawski.

– To przestrzeń stworzona z myślą o integracji, aktywności fizycznej i wypoczynku dla całej społeczności. Dodatkowym atutem jest usytuowanie placu w pobliżu Gminnego Ośrodka Kultury i Sportu, co czyni to miejsce prawdziwym centrum rekreacji – informuje **Marcin Czyżak**, wójt gminy Borki.

W ramach zadania „Budowa obiektu małej infrastruktury rekreacyjnej w miejscowości Wola Osowińska” na terenie powstałego obiektu zostały zainstalowane huśtawki i przeplotnie oraz infrastruktura sprzyjająca integracji: stół do ping-ponga, stoły do gry w szachy i chińczyka oraz ławki.

Joanna Danielewicz

FOT. GMINA BORKI (FB)

Przedsięwzięcie przy GOKiS zrealizowano przy wsparciu LGD Zapiecek, dzięki której pozyskano fundusze na inwestycję

Władze powiatu stawiają na futbol

POWIAT RADZYŃSKI Planowanie oferty sportowej dla najmłodszych mieszkańców powiatu było głównym punktem spotkania władz samorządu z prezesem Lubelskiego Związku Piłki Nożnej.

– Sport odgrywa fundamentalną rolę w prawidłowym rozwoju młodych ludzi. Uczy dyscypliny, pracy w zespole, zasad fair play oraz buduje zdrowy styl życia. Rozumiejąc te potrzeby, władze powiatu podejmują kolejne inicjatywy, które mają na celu stworzenie jak najlepszych warunków do uprawiania sportu przez dzieci i młodzież z terenu całego powiatu – zapewnia starosta **Szczepan Niebrzegowski**.

Właśnie temu miało służyć spotkanie z władzami LZPN. – Głównym tematem rozmów było nawiązanie ścisłej współpracy na rzecz rozwoju piłki nożnej i promocji kultury fizycznej – przyznają władze powiatu.

FOT. POWIAT RADZYŃSKI

– Spotkanie było ważnym krokiem w stronę formalnego zainicjowania wspólnych działań – stwierdza starosta Szczepan Niebrzegowski

Z prezesem Krzysztofem Gralewskim starosta i wicestarosta Ireneusz Mroczek, omawiali więc stworzenie ram do stałego współdziałania oraz zainicjowania konkretnych projektów kierowanych do najmłodszych mieszkańców regionu. Jak przekazuje starostwo, obie strony uważają, że łączenie potencjału samorządu oraz struktury związkowej pozwoli skuteczniej docierać z ofertą sportową do najmłodszych mieszkańców, niezależnie od wielkości miejscowości, z której pochodzą.

– Spotkanie było ważnym krokiem w stronę formalnego zainicjowania wspólnych działań, których pierwsze efekty, w postaci nowych inicjatyw sportowych i wydarzeń, mieszkańcy będą mogli zaobserwować już w najbliższym czasie – informuje starosta Niebrzegowski.

(joan)

eprasa.pl 65da0d93ab

Miasto zapewnia o czynionych staraniach, by prace wreszcie ruszyły

Drogowe fatum trwa?

RADZYŃ PODLASKI Na ul. Warszawska/Chomiczewskiego inwestycja trwa od dwóch lat. Kilka miesięcy temu plac budowy przejęła nowa firma, ale roboty nie ruszyły z przysłowiowego kopyta. Urząd twierdzi, że napotkała niezależne trudności.

JOANNA DANIELEWICZ

Na początku tego roku miasto podpisało umowy z nowymi wykonawcami robót na ul. Warszawskiej i Chomiczewskiego. To miało być nowe otwarcie w modernizacji ważnych ciągów komunikacyjnych, która ciągnie się od 2024 roku. Prace na ul. Chomiczewskiego ruszyły tuż przed Wielkanocą, te wynikające z zadania na ul. Warszawskiej i Chomiczewskiego miały ruszyć kilka tygodni później.

Nowe rozdanie

Przypomnijmy. Miasto jesienią ubiegłego roku po raz kolejny rozpisywało przetargi na inwestycje na ulicach Warszawska i Chomiczewskiego. – Odstąpiliśmy od umów z pierwotnym wykonawcą, ponieważ – mimo wezwań – nie był on w stanie rozpocząć prac zgodnie z harmonogramem. Stąd konieczność wyłonienia nowych wykonawców – informował wówczas burmistrz **Jakub Jakubowski**. Pod koniec listopada ub. r. mijał czas składania ofert w powtarzanych przetargach na Warszawską/Chomiczewskiego. Na sesji w grudniu 2025 roku burmistrz informował, że trwa badanie i analiza ofert, które wpłynęły w postępowaniu wyłaniającym wykonawców na ul. Warszawskiej/Chomiczewskiego i Chomiczewskiego.

Po przetargach miasto zdecydowało, że roboty w ramach zadania „Modernizacja infrastruktury drogowej w ulicy Chomiczewskiego w Radzyniu Podlaskim" wykona Przedsiębiorstwo Robót Drogowych Lubartów S.A. – Z kolei modernizację ulicy Warszawskiej realizować będzie firma Sękpol, która również została wyłoniona w nowym postępowaniu przetargowym – przekazywał po dokonaniu formalności z wyłonionymi wykonawcami burmistrz Jakub Jakubowski. PRD Lubartów wykonuje prace na ul. Chomiczewskiego za 2 mln 633 tys. 174,53 zł. Natomiast inwestycji pod nazwą: „Przebudowa infrastruktury drogowej wraz z modernizacją sieci wodno-kanalizacyjnej w Radzyniu Podlaskim – ul. Warszawska i ul. Chomiczewskiego", podjęła się firma Sękpol, za 5 mln 726 tys. 827,32 zł.

FOT. ARCHIWUM

– Wykonawca nie rozpoczął realizacji robót budowlanych na ul. Chomiczewskiego oraz ul. Warszawskiej z przyczyn obiektywnie niezależnych od miasta Radzyń Podlaski ani od wykonawcy – informuje wiceburmistrz Bożena Lecyk

Nowe problemy

Tymczasem w lipcu do UM Radzyń Podlaski wpłynęło pismo mieszkańca o dostęp do informacji publicznej. „Zwracam się z prośbą o udzielenie informacji o zadaniu/inwestycji pn. „Modernizacja infrastruktury drogowej w ul. Chomiczewskiego w Radzyniu Podlaskim" oraz „Przebudowa infrastruktury drogowej wraz z modernizacją sieci wodno–kanalizacyjnej w Radzyniu Podlaskim – ul. Warszawska i Chomiczewskiego". Autor pisma pytał, kto jest wykonawcą inwestycji, na jakim jest ona etapie, czy są opóźnienia i z jakich powodów, oraz kiedy mija termin wykonania prac. Dodatkowo wniósł o naprawę wyrw powstałych w nawierzchni. „Z uwagi na wysoką uciążliwość przeciągających się robót (czy też ich wstrzymania?) oraz narażenie na uszkodzenie mienia, proszę o pilne, doraźne zabezpieczenie zapadnięć i wyrw w ciągu ulicy Chomiczewskiego, zwłaszcza na poziomie zjazdu w ulicę Nadrzeczną. (...) w przypadku braku reakcji ze strony Miasta, zgodnie z obowiązującymi przepisami, o braku zabezpieczenia uszkodzeń w drodze zostanie powiadomiony PINB (Państwowa Inspekcja Nadzoru Budowlanego – przyp. red.)".

W odpowiedzi na pismo mieszkańca miasto informuje, że w przypadku robót, za które odpowiada PRD Lubartów, nie ma opóźnień a termin ich zakończenia to marzec 2028 roku. Inaczej sytuacja wygląda przy realizacji zadania „Przebudowa infrastruktury drogowej wraz z modernizacją sieci wodno-kanalizacyjnej w Radzyniu Podlaskim – ul. Warszawska i ul. Chomiczewskiego", której wykonawcą jest Sękpol.

– Wykonawca nie rozpoczął realizacji robót budowlanych na ul. Chomiczewskiego oraz ul. Warszawskiej z przyczyn obiektywnie niezależnych od miasta Radzyń Podlaski ani od wykonawcy. Miasto Radzyń Podlaski podejmuje niezbędne kroki w celu umożliwienia wykonawcy rozpoczęcia realizacji robót budowlanych. Miasto na bieżąco monitoruje stan nawierzchni ul. Chomiczewskiego – informuje wiceburmistrz **Bożena Lecyk**.

Dodaje, że 15 lipca do wykonawcy wysłane zostało pismo zobowiązujące wykonawcę do usunięcia wyrw w nawierzchni. – Wykonawca wykonał niezbędne działania zabezpieczające – zapewnia Bożena Lecyk. Termin realizacji tej inwestycji to luty 2028 roku.

Zwierają turystyczne szyki

POWIAT RADZYŃSKI Pod kierownictwem członka zarządu województwa lubelskiego powstał zespół, który ma opracować program rozwoju Polesia. W zadaniu uczestniczyć będzie powiat radzyński.

– Zarząd województwa lubelskiego podjął uchwałę o tworzeniu programu o rozwoju Polesia, który będzie kompatybilny z aktualizacją strategii rozwoju województwa. I w tym programie będziemy rozmawiali o infrastrukturze, o turystyce, o przyrodzie, o tych wszystkich elementach, dzięki którym nasze piękne Polesie będzie rozwijało się – poinformował **Marcin Szewczak**, członek zarządu województwa lubelskiego, powołany przez marszałka na przewodniczącego zespołu, który program rozwoju Polesia przygotuje.

Do współpracy w ramach zespołu marszałek zaprosił przedstawicieli powiatów: parczewskiego, radzyńskiego, lubartowskiego, włodawskiego, łęczyńskiego, chełmskiego, miasta Chełm. – To nowa szansa dla powiatu radzyńskiego. To kluczowa inicjatywa, która otwiera zupełnie nowe perspektywy dla regionu – w tym dla gmin powiatu. 28 lipca br. w Lublinie ogłoszono skład zespołu zadaniowego, który będzie bezpośrednio pracował nad tym projektem – informuje starosta **Szczepan Niebrzegowski**, w imieniu którego akt powołania do zespołu odbierał w urzędzie marszałkowskim wicestarosta Ireneusz Mroczek.

FOT. MARCIN SZEWCZAK (FB)

Do współpracy w ramach zespołu ds. rozwoju Polesia marszałek zaprosił m.in. powiat radzyński

Program związany z rozwojem Polesia, na terenie powiatu obejmie szczególnie gminy Wohyń i Komarówkę Podlaską. – Obecność przedstawiciela Powiatu Radzyńskiego w zespole gwarantuje, że potrzeby oraz potencjał naszych gmin będą dobrze reprezentowane na szczeblu wojewódzkim – zapewnia starosta radzyński.

Tymczasem w tym roku urząd marszałkowski, z myślą o rozwoju turystyki uruchomi Lubelski Czek Turystyczny. Jego promocję rozpoczął w ostatnich dniach marszałek **Jarosław Stawiarski**. – Wprowadzamy tanie zwiedzanie, czyli Lubelski Czek Turystyczny. Zasada jest prosta, rezerwujcie co najmniej dwa noclegi, a trzysta złotych wraca do waszej kieszeni. W tym czasie poznajecie nasz piękny region, a my wspieramy lokalnych przedsiębiorców i udowadniamy, że Lubelskie warto odwiedzać także poza sezonem turystycznym. Uzdrowiskowy Nałęczów, fascynujący Janowiec, królewski Kazimierz, urokliwa Kozłówka, miasto doskonałe – czyli Zamość, a może Roztocze, wybór należy do Was. Zdobądźcie swój czek i do zobaczenia w województwie lubelskim – zachęca marszałek Stawiarski.

Jak poinformował w swoich społecznościowych mediach Jarosław Stawiarski, czek ma zacząć obowiązywać od września, a o szczegółach samorząd wojewódzki poinformuje wkrótce.

Przypomnijmy, że o stworzenie takiego mechanizmu od kilku lat ubiegał się radny wojewódzki Wojciech Sosnowski. W tym roku w czerwcu sejmik WL zabezpieczył 1,5 mln zł na ten cel. – Dodatkowo Ministerstwo Sportu i Turystyki przeznaczyło kolejne 1,5 mln zł. Oznacza to, że łączna pula środków na Lubelski Czek Turystyczny wyniesie aż 3 mln zł. Szczegółowe zasady zostaną określone w regulaminie przygotowanym przez Zarząd Województwa Lubelskiego. Określi on zasady przyznawania i realizacji czeków, sposób ich dystrybucji oraz szczegółowe warunki uczestnictwa – komunikował radny wojewódzki.

Joanna Danielewicz

Godzina „W" pod pałacem Potockich

RADZYŃ PODLASKI Władze samorządów powiatu radzyńskiego uczciły pamięć o Powstaniu Warszawskim.

Radzynianie uczcili pamięć powstańców oddając im hołd 1 sierpnia w 82. rocznicę wybuchu Powstania Warszawskiego. Wyrazem pamięci społeczności radzyńskiej była zbiórka przy pomniku na Pl. Wolności i złożenie tam kwiatów.

W uroczystym apelu o godz. 17.00 udział wziął starosta radzyński Szczepan Niebrzegowski, burmistrz Radzynia Podlaskiego – Jakub Jakubowski, wójt gminy Wohyń – Tomasz Jurkiewicz i sekretarz gm. Radzyń Podlaski – Anna Michałek.

Zebrani złożyli pod pomnikiem wieniec z dedykacją „W 82. rocznicę wybuchu Powstania Warszawskiego – Samorządy Powiatu Radzyńskiego". – Udział w corocznych obchodach to nie tylko wyraz głębokiego szacunku dla tych, którzy oddali życie w walce za niepodległą Ojczyznę, ale również przypomnienie, że ich odwaga, niezłomność i bezinteresowne poświęcenie pozostają ponadczasowym wzorem patriotyzmu dla współczesnych i przyszłych pokoleń – mówi starosta **Szczepan Niebrzegowski**.

(joan)

FOT. POWIAT RADZYŃSKI

Zebrani złożyli pod pomnikiem wieniec z dedykacją „W 82. rocznicę wybuchu Powstania Warszawskiego – Samorządy Powiatu Radzyńskiego"

eprasa.pl 65da0d93ab

Mieszkańcy biorą kulturę w swoje ręce. Siedem pomysłów z dofinansowaniem

Uwolnią energię Terespola!

TERESPOL Siedem pomysłów mieszkańców Terespola na kulturalne wydarzenia i warsztaty doczeka się realizacji. W ramach programu „Dom Kultury+ Inicjatywy Lokalne 2026" lokalne grupy i pasjonaci otrzymają łącznie 30 tys. zł na swoje projekty. W programie znalazły się m.in. kino plenerowe, warsztaty teatralne, muzyczne i wokalne, koncerty, street art oraz zajęcia dla miłośników rękodzieła.

FOT. MCKSiR TERESPOL

Mieszkańcy biorą kulturę w swoje ręce. Siedem pomysłów otrzymało dofinansowanie w ramach programu „Dom Kultury+ Inicjatywy Lokalne 2026"

ANNA CHODYKA

Siedem oddolnych inicjatyw kulturalnych zostanie zrealizowanych w Terespolu w ramach programu „Dom Kultury+ Inicjatywy Lokalne 2026". Projekty wybrano spośród ośmiu zgłoszeń złożonych przez mieszkańców i grupy nieformalne po przeprowadzeniu Diagnozy Potencjału Kulturotwórczego Terespola.

Diagnozę w kwietniu i maju przeprowadziło Stowarzyszenie „Pracownia Etnograficzna". W jej wyniku ogłoszono nabór na oddolne inicjatywy kulturalne. Do 24 czerwca wpłynęło osiem projektów, a dzień później komisja złożona z przedstawicieli MCKSiR – Anny Pietrusik i Łukasza Pogorzelskiego, inicjatorów oraz animatora Narodowego Centrum Kultury Przemysława Waczyńskiego wybrała siedem z nich do dofinansowania.

– W wyniku przeprowadzonej diagnozy potencjału kulturotwórczego Terespola ogłosiliśmy nabór oddolnych inicjatyw kulturalnych. Do programu wpłynęło osiem projektów, z których siedem otrzymało dofinansowanie i będzie realizowanych od sierpnia do połowy listopada – mówi **Łukasz Pogorzelski z** MCKSiR w Terespolu.

Wybrane inicjatywy obejmują działania edukacyjne, warsztatowe i integrujące lokalną społeczność. Wśród nich znalazły się: „Kino w plenerze – edukacja poprzez sztukę filmową" **Jagody Gałabudy**, „Żywioły – warsztaty teatralne i spektakl" **Marzeny Butrym**, „Rockowa Audioterapia – warsztaty w studiu nagrań i koncerty" **Macieja Badalskiego** z zespołu Sonic Explosion, „Uwalniamy energię terespolskich rękodzielniczek" **Agnieszki Oleszczuk**, „Śpiewające brzdące – warsztaty wokalne i filmowe" **Doroty Hurman**, „Kolory Terespola – warsztaty street art" **Grzegorza Puczki** oraz „Projekt Pudło – warsztaty muzyczne i koncert" **Grzegorza Sobieszuka** z zespołu Last of Kind.

– Łączna kwota przeznaczona na realizację siedmiu inicjatyw wynosi 30 tys. zł. Środki pochodzą z Ministerstwa Kultury i Dziedzictwa Narodowego w ramach programu Narodowego Centrum Kultury „Dom Kultury+ Inicjatywy Lokalne 2026". Terespol realizuje go pod nazwą „Uwalniamy Energię Miasta!" – mówi Łukasz Pogorzelski.

Realizacja wszystkich projektów potrwa od sierpnia do połowy listopada. Inicjatywy mają integrować mieszkańców oraz rozwijać lokalną aktywność kulturalną poprzez warsztaty, spotkania i wydarzenia artystyczne.

Upamiętnili niezwykłego Bazylego Albiczuka

GMINA PISZCZAC Dzieła Bazylego Albiczuka, które przez lata wisiały w domach mieszkańców Dąbrowicy Małej, nieoczekiwanie ujrzały światło dzienne. Podczas tegorocznej Wasylówki zaprezentowano „nowe" obrazy wybitnego artysty, a mieszkańcy i goście uczcili pamięć malarza, którego twórczość na trwałe wpisała się w historię regionu. Uroczystości zakończyła wspólna biesiada z muzyką lokalnych zespołów.

Wasylówka odbyła się 26 lipca. Zainaugurowało ją nabożeństwo panichidy na cmentarzu prawosławnym w Dąbrowicy Małej. Następnie złożono kwiaty pod tablicą upamiętniającą artystę, znajdującą się przy świetlicy. Przybyłych gości zaproszono również do zwiedzania izby pamięci poświęconej Bazylemu Albiczukowi.

W czasie uroczystości radny gminy Piszczac Mirosław Korneluk zaprezentował zebranym „nowe" obrazy tego wybitnego artysty.

– Co ciekawe, obrazy te znajdowały się w domach mieszkańców wsi. Ludzie nawet nie wiedzieli, że portrety małżeńskie wiszące na ścianach ich domów zostały namalowane przez Bazylego Albiczuka – mówi dyrektor Gminnego Centrum Kultury i Sportu **Karolina Brodzik-Zaremba**.

Wydarzenie zakończyła wspólna biesiada z udziałem zespołów: „Macierz" z Ortela Królewskiego Drugiego, „Piszczatki" z Piszczaca, „Dworzanki" z Kolonii Piszczac, „Jarzębina" z Zabłocia oraz zespołu Caravana.

Justyna Lesiuk-Klujewska

FOT. GCKiS W PISZCZACU

Gości zaproszono również do zwiedzania izby pamięci poświęconej Bazylemu Albiczukowi

W Konstantynowie uczą się od mistrzów

GMINA KONSTANTYNÓW W Gminnym Centrum Kultury w Konstantynowie ożywają tradycyjne melodie ludowe. Mieszkańcy – od dzieci po seniorów – uczą się gry na skrzypcach pod okiem Zdzisława Marczuka i jego uczennicy Oliwii Spychel. Projekt „Od Ucha do Smyczka" to nie tylko muzyczne warsztaty, ale także spotkanie pokoleń i próba zachowania dziedzictwa, które przez lata przekazywano z ucha do ucha.

FOT. GCK KONSTANTYNÓW

Projekt ma jednak znacznie szerszy wymiar niż sama nauka gry na instrumencie. To przestrzeń spotkania różnych pokoleń

W Gminnym Centrum Kultury w Konstantynowie od kilku tygodni rozbrzmiewają dźwięki tradycyjnych melodii ludowych. Trwają warsztaty realizowane w ramach projektu „Od Ucha do Smyczka – Nauka Gry na Skrzypcach w Tradycji Ludowej". To wyjątkowa inicjatywa, która łączy edukację artystyczną z troską o zachowanie niematerialnego dziedzictwa kulturowego regionu.

Projekt skierowany jest do osób w każdym wieku – od najmłodszych po seniorów. Jego uczestnicy uczą się gry na skrzypcach w sposób, w jaki przez pokolenia przekazywano muzyczne tradycje na polskiej wsi. Zamiast nut najważniejsze są uważne słuchanie, obserwacja mistrza, naśladowanie oraz wspólne muzykowanie. To właśnie ta metoda pozwala nie tylko opanować technikę gry, ale również zrozumieć charakter i emocje ukryte w tradycyjnych melodiach.

Warsztaty prowadzą wybitni przedstawiciele muzyki ludowej – Zdzisław Marczuk, ceniony skrzypek, wieloletni propagator kultury tradycyjnej i laureat licznych konkursów oraz festiwali folklorystycznych, a także Oliwia Spychel, utalentowana skrzypaczka, jego uczennica i laureatka wielu prestiżowych przeglądów muzyki ludowej. Dzięki ich wiedzy, doświadczeniu i zaangażowaniu uczestnicy mają możliwość poznawania autentycznego repertuaru oraz doskonalenia swoich umiejętności pod okiem mistrzów.

Projekt ma jednak znacznie szerszy wymiar niż sama nauka gry na instrumencie. To przestrzeń spotkania różnych pokoleń, wymiany doświadczeń oraz budowania więzi wokół wspólnego dziedzictwa kulturowego. Wspólne wykonywanie tradycyjnych melodii staje się okazją do poznawania historii regionu i ludzi, którzy przez dziesięciolecia tworzyli jego muzyczną tożsamość.

– Projekt „Od Ucha do Smyczka" to dla nas coś więcej niż nauka gry na instrumencie. To spotkanie z żywą tradycją, możliwość budowania międzypokoleniowych relacji oraz pielęgnowania lokalnego dziedzictwa muzycznego. Cieszy nas, że mieszkańcy gminy Konstantynów tak chętnie angażują się w warsztaty, a wiedza i doświadczenie naszych instruktorów inspirują uczestników do rozwijania swoich talentów. Wierzymy, że takie inicjatywy pozwalają zachować kulturę ludową dla przyszłych pokoleń i trzymamy kciuki za wszystkich uczestników projektu – podkreśla **Justyna Weremko**, dyrektor Gminnego Centrum Kultury w Konstantynowie.

Każde kolejne spotkanie pokazuje, że muzyka tradycyjna wciąż potrafi fascynować i integrować. Warsztaty odbywają się w twórczej atmosferze, a uczestnicy z dużym zaangażowaniem rozwijają swoje umiejętności, odkrywając jednocześnie piękno dawnych melodii przekazywanych niegdyś z pokolenia na pokolenie. Dzięki nim tradycje muzyczne regionu nie trafiają jedynie do archiwów, lecz pozostają żywe – wykonywane, rozwijane i przekazywane kolejnym pokoleniom.

Projekt został dofinansowany ze środków Narodowego Instytutu Kultury i Dziedzictwa Wsi w ramach programu Folk(od)nowa.

oprac.(ach)

eprasa.pl 65da0d93ab

Idą pokłonić się Matce Boskiej Częstochowskiej na Jasnej Górze

Wyruszyli na pątniczy szlak

BIAŁA PODLASKA Na Jasną Górę wyruszyła 46. Piesza Pielgrzymka Podlaska. Wśród pielgrzymów są rodziny z dziećmi, osoby starsze, a także młodzież. Idą pokłonić się Matce Boskiej Częstochowskiej. Pielgrzymować będą przez 14 dni, a większość z nich weźmie udział w święcie Wniebowzięcia Najświętszej Maryi Panny w Częstochowie 15 sierpnia. Pątnicy pokonają ponad 400 kilometrów. W bialskich grupach idzie w sumie 120 osób.

ANNA CHODYKA

Wyjście 46. Pieszej Pielgrzymki Podlaskiej poprzedziła msza święta w kościele Wniebowzięcia NMP w Białej Podlaskiej. Eucharystii przewodniczył biskup siedlecki Kazimierz Gurda. – Pierwsza sobota sierpnia to dzień, w którym 46. Piesza Pielgrzymka Podlaska na Jasną Górę rozpoczyna swój pielgrzymi szlak. Serdecznie pozdrawiam wszystkich kapłanów z księdzem Markiem, kierownikiem pielgrzymki, księży dziekanów, proboszczów, przewodników, osoby odpowiedzialne za poszczególne służby, siostry zakonne, kleryków, pielgrzymów oraz pielgrzymów duchowych – mówił biskup siedlecki **Kazimierz Gurda.**

„Uczniowie i misjonarze”

Dodał, że każda pierwsza sobota miesiąca jest dniem poświęconym Matce Bożej. To szczególny czas modlitwy wspólnot Żywego Różańca osób dorosłych, dzieci i młodzieży. Jest to również dzień, w którym pielgrzymi zawierzają swoje życie Bogu przez Maryję i rozpoczynają drogę na Jasną Górę. – Tegoroczna pielgrzymka odbywa się pod hasłem „Uczniowie i misjonarze”, które jest jednocześnie hasłem roku duszpasterskiego. W czasie pielgrzymki jesteśmy wezwani do refleksji i modlitwy nad treścią tych słów. Pomaga w tym przygotowany hymn pielgrzymki, w którym pojawiają się słowa o szkole Maryi. To właśnie we wspólnocie Kościoła, pod okiem Jezusa i w szkole Maryi, uczymy się być uczniami Jezusa i jego misjonarzami. Matka Boża jako pierwsza była wierną uczennicą Chrystusa i jego pierwszą misjonarką. To ona pokazuje, jak żyć w bliskości z Jezusem i głosić Ewangelię – wskazał ordynariusz diecezji siedleckiej. Biskup dodał, że bracia i siostry, wyruszający na pielgrzymi szlak, wchodzą do szkoły Maryi. – Zanieście jej swoje intencje, intencje waszych parafii oraz całej diecezji. Proszę również o dalszą modlitwę za nasze seminarium duchowne, księdza rektora, profesorów i kleryków oraz o nowe powołania do kapłaństwa i życia konsekrowanego. Pamiętajcie o nich w swoich modlitwach – prosił biskup Kazimierz Gurda.

FOT. ANNA CHODYKA
Pielgrzymów odprowadził biskup siedlecki Kazimierz Gurda

Odniósł się też do pielgrzymowania duchowego. – Powróćcie z pielgrzymki umocnieni duchowo i jeszcze bardziej przekonani o wartości oraz pięknie życia chrześcijańskiego. W waszych parafiach będziemy towarzyszyć wam modlitwą. Pielgrzymi duchowi każdego dnia będą gromadzić się w parafiach razem z kapłanami, aby modlić się w waszych intencjach. Wy również pamiętajcie w modlitwie o wszystkich, którzy podjęli trud pielgrzymowania. Nie jest to łatwy wysiłek, ale jest on bardzo potrzebny. Każdy, kto choć raz przeszedł pielgrzymi szlak, wie, jak bardzo pielgrzymowanie przynosi owoce. Łaski wyproszone podczas pielgrzymki pomagają przeżywać wiarę i bliskość Jezusa każdego dnia przez cały rok – mówił biskup.

FOT. ANNA CHODYKA
Pielgrzymi z Białej Podlaskiej będą szli 14 dni na Jasną Górę

Zawierzyć się Maryi

– Na Jasnej Górze byłam pieszo tylko raz, jeszcze w czasach, gdy pielgrzymowała pielgrzymka warszawska, bo naszej jeszcze wtedy nie było. Natomiast pielgrzymów odprowadzam już od około trzydziestu lat. Do pielgrzymowania skłaniają mnie przede wszystkim wiara, ufność wobec Maryi i zawierzenie jej swojego życia. Każdego roku odprowadzam pielgrzymów z intencją modlitwy o zdrowie dla najbliższych, o nawrócenie mojego bratanka, a także o pokój w kraju i na świecie. To są może zwyczajne, codzienne intencje, ale bardzo ważne – wskazała Bożenna z Białej Podlaskiej. Dodała, że na pielgrzymce panuje wyjątkowa atmosfera. – Mam siedemdziesiąt lat, a w takich chwilach nie odczuwam zmęczenia. Po prostu idzie się dalej. Bardzo ważne jest również to, że wszyscy zwracają się do siebie „bracie” i „siostro”. Dzięki temu czujemy się sobie bliżsi, jak jedna rodzina. Nie ma dystansu, jest poczucie wspólnoty i wzajemnej bliskości – mówiła Bożenna z Białej Podlaskiej.

– To mój drugi raz na pielgrzymce. Mam z niej bardzo dobre wspomnienia. Mimo pęcherzy, bólu i zmęczenia szło się z modlitwą. Ogromne znaczenie ma zgranie całej grupy. Kiedy raz wyruszy się na pielgrzymi szlak, później czeka się już na kolejny rok. To doświadczenie sprawia, że chce się wracać. Wspólne śpiewanie na chwałę Boga, modlitwa, niesione intencje i świadomość, że idziemy do Maryi, pomagają przezwyciężać własne trudności – przyznała Bernadetta z Białej Podlaskiej.

Zaznaczyła, że na pielgrzymce panuje bardzo dobra atmosfera. – Wszyscy wzajemnie się wspierają i pomagają sobie w codziennych sytuacjach. Dzięki temu tworzy się prawdziwa wspólnota. Idę z intencją modlitwy o pokój i jedność w Kościele, między sąsiadami oraz w rodzinach. Chcę również oddać ten trud na chwałę Bożą. Bardzo podoba mi się zwyczaj zwracania się do siebie „siostro” i „bracie”. Trzeba się do tego ponownie przyzwyczaić, ale dzięki temu tworzymy jedną wielką rodzinę – podkreśliła Bernadetta. Nie ukrywa, że najtrudniejsze na pielgrzymce są pęcherze, ból nóg i upał. – To właśnie słońce najbardziej daje się we znaki, choć mimo zmęczenia idziemy dalej z uśmiechem, bo dobra atmosfera i wsparcie grupy pomagają pokonywać wszystkie trudności. Osobom, które jeszcze się wahają, powiedziałabym, żeby się nie bały. To wspaniałe przeżycie i droga prowadząca do tego, co najważniejsze. Jest to czas poznawania Boga, Maryi, drugiego człowieka – mówiła Bernadetta z Białej Podlaskiej.

– Pielgrzymuję drugi raz, natomiast po raz pierwszy pełnię posługę – wskazał Karol z Białej Podlaskiej. W ciągu minionego roku otrzymał wiele łask, a jedną z najważniejszych było odbudowanie jego rodziny i małżeństwa. – Atmosfera na pielgrzymce jest wspaniała. Trudno ją opisać słowami, bo trzeba jej po prostu doświadczyć. Jesteśmy jedną wspólnotą, wzajemnie się wspieramy. Każdy może liczyć na pomoc drugiego człowieka. Nie uważam, żeby na pielgrzymce były jakieś szczególne trudności. Wiara pomaga je pokonywać. Na tym szlaku jest przede wszystkim wiele łask i wiele dobra – mówił Karol z Białej Podlaskiej.

W parafii Wniebowzięcia NMP w Białej Podlaskiej, od 1 do 13 sierpnia wieczorem msze święte w dni powszednie będą sprawowane o godz. 20:00. O godz. 19:30 będzie odmawiany różaniec pielgrzymkowy, a po mszy św. odśpiewany zostanie Apel Jasnogórski. Podobne pielgrzymowanie duchowe odbędzie się również w innych parafiach w mieście.

Kolejna ulewa nad miastem

BIAŁA PODLASKA Mieszkańcy Białej Podlaskiej po raz kolejny musieli mierzyć się ze skutkami gwałtownych opadów deszczu. Ulewa nad miastem, 31 lipca sprawiła, że niektóre ulice w bardzo krótkim czasie znalazły się pod wodą. Krajobraz przypominał sytuację z 19 lipca, kiedy ulewny deszcz sparaliżował ruch i doprowadził do licznych podtopień.

Woda szybko zalała niżej położone jezdnie, chodniki oraz przejścia dla pieszych. Miejska sieć kanalizacyjna po raz kolejny nie nadążała z odbieraniem tak dużej ilości deszczówki w tak krótkim czasie. W wielu miejscach kierowcy musieli mierzyć się z utworzonymi na drogach wielkimi rozlewiskami, a pokonanie niektórych odcinków graniczyło z ryzykiem uszkodzenia pojazdu.

Na terenie miasta trwały interwencje służb. Strażacy usuwali skutki ulewy. – Od godziny 17 do 19, dyżurni Stanowiska Kierowania Komendanta Miejskiego Państwowej Straży Pożarnej w Białej Podlaskiej przyjęli ponad 90 zgłoszeń związanych z usuwaniem skutków gwałtownej burzy, która przeszła nad miastem Biała Podlaska, a także nad okolicznymi miejscowościami. Strażacy interweniują głównie przy usuwaniu powalonych drzew, zabezpieczeniu zerwanych dachów z budynków gospodarczych oraz wypompowaniu wody z zalanych posesji, piwnic i hal garażowych. Najwięcej zgłoszeń odnotowano na terenie miasta Biała Podlaska – informował oficer prasowy KM PSP w Białej Podlaskiej, mł. kpt. **Marek Waszczuk**.

FOT. MAŁGORZATA ANDRZEJUK
Ulice znowu były zalane

W działaniach uczestniczyło 16 zastępów Ochotniczych Straży Pożarnych oraz 5 zastępów Państwowej Straży Pożarnej. W miejscowości Sitnik silny wiatr zerwał dachy z dwóch budynków gospodarczych. W Białej Podlaskiej strażacy prowadzili działania przy zalanych halach garażowych przy ulicach Pileckiego, Fieldorfa, Podmiejskiej oraz Sapieżyńskiej. – Napływały również liczne zgłoszenia dotyczące zalanych posesji i garaży. W miejscowości Rakowiska powalone drzewa uszkodziły budynki mieszkalne oraz gospodarcze. Nie posiadamy informacji o osobach poszkodowanych. Kolejne zgłoszenia przychodzą na bieżąco. W razie potrzeby dyżurni zadysponują kolejne zastępy do napływających zdarzeń – przekazywał w dniu akcji oficer prasowy KM PSP w Białej Podlaskiej.

Justyna Lesiuk-Klujewska

NASZA SŁOWO PODLASIA slowopodlasia.pl GALERIA

eprasa.pl 65da0d93ab

Nie ma już sztetla. Została pamięć o żydowskich Wisznicach

Pamięć silniejsza niż zagłada. Osta

WISZNICE Przez całe stulecia wielokulturowość była jednym z najważniejszych filarów tworzących polskie dziedzictwo narodowe, a Żydzi – nie jako obcy przybysze, lecz jako sąsiedzi z tej samej ulicy – żyli, pracowali i współtworzyli codzienność polskich miast i miasteczek. Wisznice były jedną z takich osad, w których hebrajskie modlitwy, gwar rynkowego handlu i rytm żydowskich świąt na stałe wpisały się w lokalny krajobraz. Ta wspólna, budowana przez pokolenia historia została brutalnie przerwana podczas II wojny światowej. Wiszniccy Żydzi zostali zamordowani przez niemieckiego okupanta, a po dawnych sąsiadach pozostała dziś pamięć, którą mieszkańcy próbują ocalić od zapomnienia.

JUSTYNA LESIUK-KLUJEWSKA

Korzenie osadnictwa żydowskiego w Wisznicach sięgają drugiej połowy XVII wieku. Pierwsze udokumentowane wzmianki źródłowe, datowane na lata 1676–1677, wskazują, że ówczesna diaspora żydowska w powiecie brzeskim Wielkiego Księstwa Litewskiego liczyła w samych Wisznicach 129 osób. Ponadto, istnienie tej społeczności potwierdza hebrajska mapa Rady Czterech Ziem z 1667 roku, na której miejscowość została wyraźnie odnotowana.

Żyli obok Polaków

Przed wybuchem I wojny światowej nastąpił szczytowy rozwój demograficzny tej grupy – Wisznice liczyły wówczas 3140 mieszkańców, z czego aż 1823 osoby były wyznania mojżeszowego. W okresie międzywojennym nastąpił spadek populacji o niemal połowę, w wyniku czego liczba ta wynosiła 990 osób. Mimo to, Żydzi stanowili wciąż dokładnie 50 procent ogółu stałych mieszkańców osady i nadawali jej ton pod względem ekonomicznym.

Miejscowość była powszechnie znana w całym regionie dzięki organizacji cotygodniowych targów oraz dwóch dużych jarmarków rocznych, które stanowiły główną oś wymiany handlowej między miastem a wsią. Układ urbanistyczny Wisznic opierał się na charakterystycznej szeregowej zabudowie skupionej wokół centralnego Rynku. Głównymi arteriami komunikacyjnymi były ulice Dubicka i Kościelna, a także biegnąca na północ ulica Rowińska oraz trakt południowy wiodący obok kościoła w stronę Wygody.

Zdecydowana większość budynków w centrum miała konstrukcję drewnianą. Domy zlokalizowane bezpośrednio przy Rynku i głównych ulicach pełniły podwójną funkcję: ich fronty zagospodarowano na sklepy, kramy, wyszynki oraz warsztaty, podczas gdy tylna część budynków służyła celom mieszkaniowym. Żydzi zdominowali lokalny sektor handlowy, rzemieślniczy oraz usługowy.

Pod względem administracji religijnej zamieszkująca tu ludność tworzyła samodzielną żydowską gminę wyznaniową, do której należeli również współwyznawcy z sąsiednich gmin Romanów i Opole. Na terenie Wisznic gmina dysponowała pełnym zapleczem instytucjonalnym: funkcjonowała tu drewniana bożnica, mykwa, rzeźnia rytualna, szkoła wyznaniowa, przytułek dla ubogich oraz kirkut.

Pierwsze restrykcje

W wyniku działań wojennych we wrześniu 1939 roku Wisznice przechodziły z rąk do rąk. Niemcy zajęli miejscowość po raz pierwszy 21 września, by następnie 24 września przekazać ją czasowo Armii Czerwonej. Ostatecznie, na mocy korekty granicznej z 7–8 października 1939 roku, rejon ten powrócił na stałe pod okupację niemiecką.

Po ogłoszeniu dekretu o utworzeniu Generalnego Gubernatorstwa (26 października 1939 r.), gmina Wisznice została włączona do powiatu bialskiego wchodzącego w skład dystryktu lubelskiego. Ze względu na

Wisznickie getto – wspomnienie Augusta Jacka Romanowicza z Gdańska (źródło: www.wisznice.pl)

„Wisznice, mała osada ze wschodniej części Polski. Jesień 1941 roku. W tym czasie byłem uczniem w powszechnej szkole podstawowej. Ponieważ budynek szkolny zabrało gestapo na swoją siedzibę, szkołę przeniesiono do prywatnego budynku. Budynek ten przylegał do getta, w którym umieszczono mieszkańców Wisznic pochodzenia żydowskiego. Podczas przerw lekcyjnych widzieliśmy jak toczyło się życie w getcie.

Mężczyźni i kobiety zdolni do pracy rano opuszczali getto i wychodzili do różnych prac porządkowych. Starcy i dzieci pozostawali w getcie pod nadzorem żydowskiej policji, którą tworzyli młodzi Żydzi z niebieskimi opaskami z gwiazdą Dawida na rękawie. Pamiętam jak pewnego dnia podczas przerwy lekcyjnej, gdy jadłem kanapkę, dzieci żydowskie z za ogrodzenia prosiły mnie bym dał im jedzenie, bo są głodne. Przerzuciłem im chleb i dwa jabłka. Widziałem jak z chęcią jadły. Po powrocie do domu opowiedziałem o tym swoim rodzicom. Na drugi dzień moja mama dała mi cały bochenek chleba /sama chleb piekła/ i powiedziała. „Weź synku i zanieś tym dzieciom. Żydzi są teraz prześladowani i trzeba im pomagać". Podczas przerwy podszedłem do płotu, zawołałem dzieci i przerzuciłem im bochenek chleba. Zauważył to jeden z policjantów żydowskich, podbiegł do płotu i chciał mnie uderzyć policyjną pałką. Wyzywał mnie i krzyczał, abym tego więcej nie robił. Przestraszony uciekłem do klasy. W czasie lekcji przyszedł ten policjant wraz z kierownikiem szkoły i nakazał, aby nie przynosić jedzenie do getta, gdyż tego zabrania prawo niemieckie.

Getto wisznickie likwidowano etapami. W połowie lata prowadzono ludzi starszych i dzieci pod eskortą kilkunastu uzbrojonych w karabiny żołnierzy niemieckich. Nikt Niemcom nie pomagał, ani policja żydowska, ani też inni ludzie w cywilu [...] „Po prośbie" chodziła starsza głucha Polka. Moja mama znała ją od wielu lat. Przynajmniej raz w miesiącu przechodziła przez wioskę i żebrała. Przejeżdżający samochodem gestapowcy widząc ją zatrzymali się. Jeden podszedł do niej i coś spytał. Ponieważ ona nie wiedziała, o co mu chodzi, na znak, że jest głucha rozłożyła ręce. Gestapowiec wyjął z kabury pistolet i zastrzelił.

Czasem udało się młodym Żydom zbiec z getta. Pamiętam jak pewnego ranka przybiegła do nas młoda Żydówka. Prosiła o jedzenie i bardzo się bała. Mama postawiła na stole miskę z jedzeniem, a ta łapczywie nie czekając na łyżkę wszystko zjadła. Pytała o drogę do Radzynia, bo tam ma znajomych, którzy ją ukryją i tam nikt jej nie rozpozna, że jest Żydówką. Ojciec dał jej trochę pieniędzy, mama chleba na drogę. Gdy ta wychodziła moja mama woła. „Ale jak ty dziecko w tym ubraniu będziesz szła to wszyscy będą wiedzieli, że jesteś Żydówka. Tę chustkę schowaj do torby a masz tu żakiecik i beret na głowę. O teraz nikt Cię nie rozpozna. Niczego się nie bój. Mów, że jesteś Polką i wracasz do domu. Z Bogiem Dziecko."

FOT. WWW.PAMIETAMYOGETCIE.GOKIOWISZNICE.PL

FOT. ZE ZBIORÓW T. DOROSZUKA
Baraki na Rynku w Wisznicach

FOT. Z ARCH. T. DOROSZUKA
Żyd wisznicki z synem

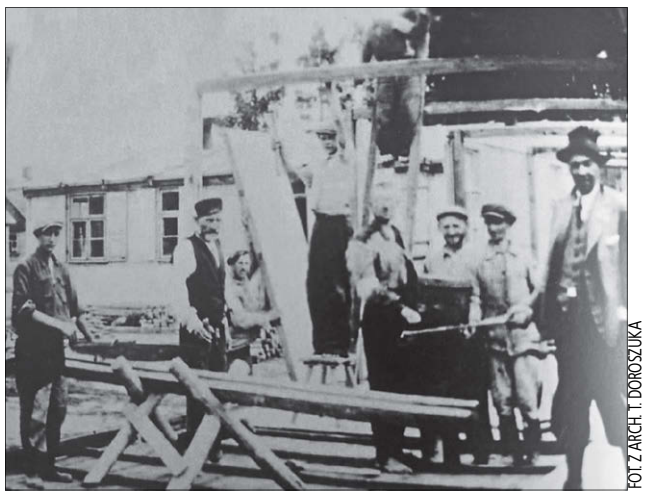
FOT. Z ARCH. T. DOROSZUKA
Budowa baraków na Rynku. Nadzoruje Austriak zwany przez mieszkańców Pędzelkiem

FOT. Z ARCH. T. DOROSZUKA
Żydzi na progu domu

FOT. Z ARCH. T. DOROSZUKA
Brama główna do getta w Wisznicach. Z lewej: miejscowy fryzjer, 1942 r.

FOT. A ARCH. T. DOROSZUKA
Żydzi przed bramą główną getta w Wisznicach, 1942 r.

FOT. Z ARCH. T. DOROSZUKA
Wygląd Rynku w Wisznicach w 1939 r.

Ministerstwo Kultury i Dziedzictwa Narodowego

Cykl artykułów „Korzenie i Teraźniejszość" dofinansowano ze środków Ministra Kultury i Dziedzictwa Narodowego

eprasa.pl 65da0d93ab

tni rozdział historii Żydów z Wisznic

FOT. ZE ZBIORÓW T. DOROSZUKA

Marian Romanowicz, kronikarz czasów wojny

rozległość obszaru powołano tzw. Komisariat Wiejski (Landkomisariat), pod którego jurysdykcję podlegały Wisznice wraz z przyłączoną gminą Romanów. W tym okresie wielu Żydów, szczególnie młodych, w tym żydowscy członkowie Komunistycznego Komitetu Rewolucyjnego, zwanego „czerwoną wstążką, zdecydowało się na ucieczkę na wschód, przekraczając rzekę Bug w ślad za wycofującymi się wojskami radzieckimi.

Nowa administracja natychmiast przystąpiła do wdrażania zarządzeń o charakterze dyskryminacyjnym. Zamknięto szkołę żydowską, zakazano publicznego odprawiania modłów, a budynek wisznickiej bożnicy skonfiskowano z przeznaczeniem na wojskową pralnię. W październiku 1939 roku nałożono powszechny przymus pracy, który od maja 1940 roku przybrał formę zorganizowaną – wszyscy zdolni do pracy mężczyźni zostali skierowani do robót ziemnych przy regulacji koryta rzeki Zielawy w Horodyszczu.

Od 1 grudnia 1939 roku wprowadzono obowiązek noszenia opasek identyfikacyjnych z gwiazdą Dawida dla wszystkich osób powyżej określonego roku życia. Równolegle oznakowano sklepy, a ludność zobowiązano do zgłoszenia całego posiadanego majątku u starosty powiatowego w terminie do 1 marca 1940 roku. W maju 1940 roku przeprowadzono masowe konfiskaty inwentarza żywego (koni, krów) oraz pojazdów konnych.

W tym samym roku władze niemieckie nakazały sporządzenie dokładnego, imiennego spisu ludności żydowskiej. Rejestracja wykazała obecność 834 osób w samych Wisznicach. Obciążenia finansowe wspólnoty rosły: 1 grudnia 1939 roku nałożono pierwszą kontrybucję pieniężną w wysokości 15 000 złotych, a kolejną – 10 lipca 1940 roku – na sumę 6 000 złotych.

Powołanie Rady Starszych

W ramach ujednolicania administracji okupacyjnej na terenie dystryktu lubelskiego, pod koniec 1939 roku w Wisznicach powołano Żydowską Radę Starszych (Judenrat). Instytucja ta miała charakter ściśle wykonawczy wobec zarządzeń władz niemieckich, a zakres jej autonomii ograniczono wyłącznie do spraw administracyjno-gospodarczych. Do głównych obowiązków Rady należało terminowe wyznaczanie kontyngentów robotników do prac przymusowych, egzekwowanie nałożonych kontrybucji finansowych oraz organizacja minimalnej pomocy charytatywnej i prowadzenie jadłodajni dla najuboższych warstw społecznych oraz dzieci. W skład wisznickiego Judenratu wchodziło sześciu członków.

Dla zapewnienia wewnętrznej kontroli i realizacji rozkazów okupanta, powołano również Żydowską Służbę Porządkową. Funkcjonariusze tej formacji byli uzbrojeni w pałki i odpowiadali bezpośrednio za utrzymanie dyscypliny na wyznaczonym obszarze, meldowanie żandarmerii o przypadkach niesubordynacji, a także za zwalczanie nielegalnego obrotu towarowego i potajemnego uboju zwierząt. Dokumenty historyczne zachowały nazwisko jednego z lokalnych funkcjonariuszy tej służby, którym był Szaja Pułka.

Utworzenie getta

Formalny proces pełnej izolacji ludności żydowskiej w Wisznicach rozpoczął się 22 września 1940 roku. Na mocy rozporządzenia władz dystryktu lubelskiego utworzono wydzieloną dzielnicę zamkniętą (Judenviertel), która była jednym z pierwszych tego typu obszarów w tym rejonie okupowanej Polski. Strefę tę zlokalizowano na tyłach Rynku Głównego, a jej granice wytyczono w oparciu o istniejącą sieć drogową: od wschodu granicę wyznaczała ulica Fabryczna, od południa obszar zamykał tak zwany Koński Targ (późniejsza ulica Krótka), od północy oraz zachodu linię graniczną stanowiła ulica Rowińska (w pobliżu dawnej łaźni).

Obszar ten obejmował zaledwie kilkanaście drewnianych budynków mieszkalnych, w których znajdowało się łącznie około 50 izb. Całość terenu została otoczona ogrodzeniem z drutu kolczastego, wzdłuż którego wykopano głęboki i szeroki rów uniemożliwiający swobodne przejście. Wjazd i wyjazd z terenu zamkniętego kontrolowano przez dwie wyznaczone bramy: bramę główną umiejscowioną od strony ulicy Rowińskiej oraz bramę pomocniczą (techniczną) od strony ulicy Fabrycznej. Wewnątrz wydzielonej strefy panowały krytyczne warunki infrastrukturalne – nie znajdowała się tam ani jedna studnia głębinowa. Wodę zdatną do picia dowożono regularnie beczkowozem z Rynku, natomiast do celów gospodarczych pobierano wodę z tak zwanych glinek (rejon ulicy Żabiej). Standardy sanitarne ograniczały się do jednego publicznego szaletu wybudowanego na potrzeby całej populacji dzielnicy.

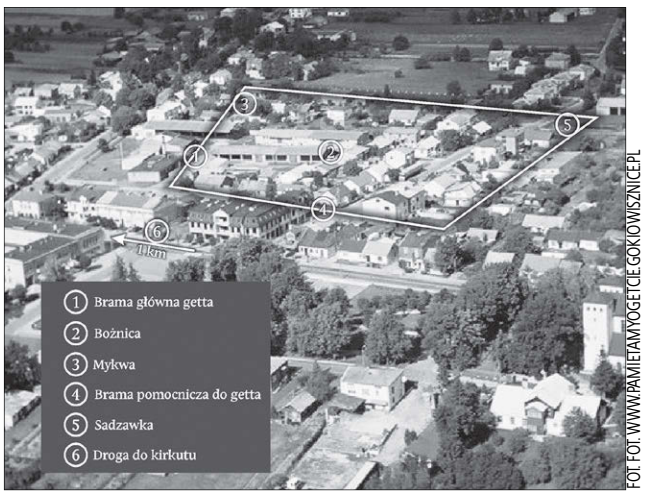

FOT. FOT. WWW.PAMIETAMYOGETCIE.GOKIOWISZNICE.PL

Getto w Wisznicach zlokalizowano za Rynkiem Głównym. Od południa wyznaczał ją tzw. Koński Targ (dzisiejsza ul. Krótka), od wschodu ul. Fabryczna do ul. Żabiej (tzw. glinki), od północy i zachodu ul. Rowińska (łaźnia)

FOT. Z ARCH. T. DOROSZUKA

Urząd Gminy w Wisznicach

FOT. Z ARCH. T. DOROSZUKA

Powiat bialski, fragment mapy dystryktu lubelskiego

FOT. Z ARCH. T. DOROSZUKA

Dom żydowski w Wisznicach, 1940 r.

FOT. Z ARCH. T. DOROSZUKA

Żołnierze niemieccy obcinają brodę Żydowi

FOT. ZE ZBIORÓW T. DOROSZUKA

Żydzi dowożący wodę do getta

FOT. Z ARCH. T. DOROSZUKA

Chłopiec żydowski przed ogrodzeniem getta

FOT. Z ARCH. T. DOROSZUKA

Członkowie Judenratu w getcie w Wisznicach

FOT. Z ARCH. T. DOROSZUKA

Żydzi w getcie w Wisznicach. Od lewej: Icek Frydman, Zachary Bajmchoc, Pinkas, Rozenberg, Moszek Macherka

FOT. Z ARCH. T. DOROSZUKA

Widok ogólny getta w Wisznicach, obok wartownia

eprasa.pl 65da0d93ab

FOT. Z ARCH. T. DOROSZUKA

Gimnastyka poranna w getcie, 1942 r.

FOT. Z ARCH. T. DOROSZUKA

Żydzi przy regulacji Zielawy w Horodyszczu - oczekiwanie na posiłek

FOT. ZE ZBIORÓW T. DOROSZUKA

Rudolf Reich, obok stoi Bozeniusz Reinhold, żandarmi w Wisznicach

Trudne warunki bytowe

W początkowym okresie funkcjonowania strefy zamkniętej rygor przemieszczania się nie był w pełni egzekwowany, co pozwalało na ograniczony kontakt ekonomiczny z ludnością polską, korzystającą z usług żydowskich krawców i szewców. Z czasem jednak nadzór uległ radykalnemu zaostrzeniu – opuszczenie wyznaczonego terenu bez specjalnej przepustki groziło karą śmierci. Do 1942 roku wewnątrz strefy legalnie działały warsztaty i zakłady rzemieślnicze, których produkcja została przestawiona na potrzeby zaopatrzenia frontowego armii niemieckiej.

Sytuacja humanitarna uległa gwałtownemu pogorszeniu pod koniec 1940 roku. 16 grudnia 1940 roku do Wisznic deportowano grupę 925 osób wysiedlonych przymusowo z Mławy. Według zachowanego protokołu komitetu przyjęcia uchodźców, nowo przybyli zostali pozbawieni odzieży zimowej, środków finansowych oraz zapasów żywności. Początkowo ulokowano ich w domach prywatnych poza ścisłą strefą, jednak w lutym 1942 roku cała ta grupa została ostatecznie przesiedlona do ciasnego rejonu zamkniętego, co wywołało krytyczne przeludnienie. W każdej z dostępnych izb zmuszonych było mieszkać po kilkanaście osób.

W szczytowym punkcie koncentracji liczebność populacji żydowskiej w Wisznicach wahała się w granicach od 1800 do 2000 osób, wliczając stałych mieszkańców oraz przesiedleńców. Przykładowo, dane z lipca 1941 roku wskazywały na obecność 1016 osób, z czego 550 stanowiły osoby deportowane, a 466 to ludność miejscowa. Skutkiem braku żywności, opału oraz podstawowych medykamentów były liczne zgony wywołane tyfusem i głodem. Działania ratunkowe próbowała podejmować Żydowska Samopomoc Społeczna (ŻSS), kierowana przez Uszera Kuperkacha (a w późniejszym okresie przez Borucha Rajsa). Instytucja

FOT. ZE ZBIORÓW T. DOROSZUKA

Odilo Globocnik z Heinrichem Himmlerem

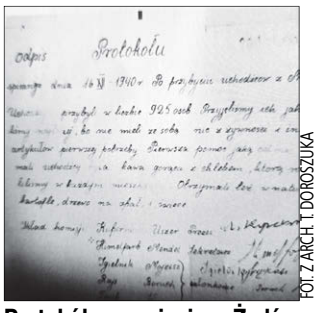
FOT. Z ARCH. T. DOROSZUKA

Protokół przyjęcia Żydów z Mławy z 16 grudnia 1940 r.

ta dystrybuowała zapomogi pozyskiwane z American Jewish Joint Distribution Committee oraz współpracowała z regionalnymi delegaturami ŻSS w Sławatyczach, Opolu, Parczewie i Białej Podlaskiej. Taki poziom zaludnienia utrzymał się w przybliżeniu do momentu ostatecznej likwidacji dzielnicy latem 1942 roku.

Przebieg akcji wysiedleńczej z sierpnia 1942 roku

Ostateczna faza likwidacji skupiska żydowskiego w Wisznicach została przeprowadzona w ramach szerszych działań logistycznych o kryptonimie Akcja „Reinhardt". Kryptonim „Reinhardt" oznaczał operację eksterminacji Żydów z Generalnego Gubernatorstwa i okręgu białostockiego przeprowadzoną w latach 1942-1943 na terytorium okupowanej Polski w ramach Endlösung der Judenfrage (tzw. ostatecznego rozwiązania kwestii żydowskiej). Akcja Reinhardt rozpoczęła się w nocy z 16 na 17 marca 1942 r. od likwidacji getta na lubelskim Podzamczu.

Decyzja o wymordowaniu Żydów na terenie Generalnego Gubernatorstwa zapadła w Berlinie na przełomie września i października 1941 roku. 20 stycznia 1942 roku w Wannsee uzgodniono plan „Endlösung der Judenfrage" (,,ostatecznego rozwiązania kwestii żydowskiej"). Jego realizację powierzono dowódcy SS i policji w dystrykcie lubelskim Odilo Globocnikowi. Operacja o kryptonimie „Reinhardt" składała się z czterech elementów: koncentracji Żydów w gettach i ich deportacji do obozów zagłady, selekcji zdolnych do pracy, eksterminacji w obozach, grabieży mienia. Działania rozpoczęto 16 marca 1942 roku od deportacji żydowskich mieszkańców Lublina i Lwowa. Akcja trwała do pierwszych dni listopada 1943 roku, obejmując całe Generalne Gubernatorstwo. W tym czasie wymordowano ok. 1,5 mln Żydów, zaś kolejne setki tysięcy poniosło śmierć w gettach, obozach pracy czy masowych egzekucjach.

W powiecie bialskim akcja „Reinhardt'' rozpoczęła się 11 czerwca 1942 roku od deportacji ok. 3 tys. Żydów z Białej Podlaskiej do Sobiboru. Część ludności żydowskiej z gett z Opola i Sławatycz skoncentrowano w barakach w Wisznicach. 12 czerwca 1942 roku na polecenie Landkomissarza Klemmera 80 furmanek przewiozło Żydów do Łomaz. Żydzi z Opola pozostali w getcie w Łomazach, zaś sławatyckich skierowano do getta w Międzyrzecu Podlaskim.

Druga faza masowej zagłady przypadła na sierpień i wrzesień 1942 roku. Wiązała się z likwidacją gett. Getto wisznickie zostało otoczone 12 sierpnia 1942 roku przez policjantów z 2 plutonu 2 kompanii 101 Rezerwowego Batalionu Policji z Hamburga stacjonującego w Wisznicach oraz miejscową żandarmerię. Żydów deportowano do getta w Międzyrzecu Podlaskim, a następnie transportem kolejowym do obozu zagłady w Treblince i tam zamordowano w komorach gazowych.

Mord nad Zielawą

Po masowym wywozie z 12 sierpnia, na terenie Wisznic pozostała jedynie nieliczna grupa robotników przymusowych zatrudnionych w lokalnych warsztatach oraz osoby, które podjęły próbę ukrycia się w rejonach leśnych (m.in. w lasach parczewskich i romanowskich) bądź u okolicznych mieszkańców. Przypadki udanej ucieczki należały jednak do rzadkości – dokumenty wspominają m.in. o młodej kobiecie nazwiskiem Helen Rozenwaks, deportowanej pierwotnie z Mławy, której udało się przeżyć dzięki schronieniu udzielonemu przez polskie rodziny z miejscowości Wygoda i Łyniew.

Ostateczne „zamknięcie i czyszczenie terenu" nastąpiło jesienią, 18 listopada 1942 roku. W tym dniu oddziały żandarmerii przeprowadziły zorganizowaną akcję w rejonie Dubicy. Według zachowanych relacji świadków naocznych, w tym szczegółowych zapisów kronikarskich Mariana Romanowicza, przebieg tego dnia wyglądał następująco:

„Dwa samochody ciężarowe zatrzymały się na szosie w odległości ok. 300 m od naszego domu. Zobaczyliśmy wychodzącą grupę ludzi, za którymi szli żandarmi. Gdy podeszli bliżej, zdrętwieliśmy z przerażenia. Gdy podeszli na pole blisko rzeki, przedstawił nam się widok strasznej śmierci, gdy po kilku seriach padło jak ścięte drzewa. Wkrótce dowiedzieliśmy się, że są to Żydzi z Wisznic, którzy pracowali dotąd w tartaku. Gdy wszyscy z tej grupy leżeli, żandarmi odjechali, zostawiając dwóch Niemców na warcie. Dobijali jeszcze tych, którzy dawali oznaki życia. Po 20 minutach jeden z leżących wstał, zaczął szybko uciekać.

Niemcy nie strzelali, tylko zaczęli za nim biec, ale odległość zwiększała się i wtedy zaczęli strzelać. Obserwując to, za każdym strzałem spodziewaliśmy się, że ten uciekający padnie, ale on biegł dalej i coraz bardziej się oddalał i znikł w lesie. Po tym jeszcze cztery razy przywozili po kilkunastu Żydów, którzy byli tylko w bieliźnie. Ustawili ich w rzędzie i kazali opuścić kalesony na kolana, żeby nie mogli uciekać. Innym kazali klękać przed pobitymi i w tej pozycji do nich strzelali. Jeszcze jeden próbował uciekać, ale wszyscy za nim strzelali i padł.

Po tym przywieźli z Wisznic ludzi – Polaków do zakopywania, a od nas wzięli wozy do wożenia trupów w jeden dół. Strasznie wyglądali ci hitlerowscy bandyci, ręce mieli jeszcze z krwią, mundury i buty zakrwawione. Straszne były ich twarze, nie podobne do ludzkich. Zdawało się, że będą strzelać do ludzi. Wszyscy drżeliśmy ze strachu przed nimi. Czuło się, że nogi chcą uciekać przed nimi, to jednak trzeba było spokojnie stać, żeby nie okazać im tego, co działo się w sercach naszych. Zdawało się, że chwycą za karabiny i będą strzelać do nas, dlatego wewnętrznie człowiek się buntował przeciwko ich zbrodniom. Potem kazali dać sobie obiad, wódki i pojechali."

Wydarzenia te w sposób definitywny zakończyły kilkusetletni okres obecności i rozwoju struktury społecznej wyznania mojżeszowego w Wisznicach, zmieniając strukturę demograficzną i kulturową tej podlaskiej osady bezpowrotnie.

Materiał powstał w oparciu o broszurę „Byli od wieków, odeszli na zawsze... Wisznicyy Żydzi w czasach zagłady" oraz książki „„Gmina Wisznice w latach okupacji hitlerowskiej 1939-1944" dr. Tadeusza Doroszuka.

FOT. ZE ZBIORÓW T. DOROSZUKA

Nieliczne z ocalałych macew z kirkutu w Wisznicach

FOT. ZE ZBIORÓW T. DOROSZUKA

W roku 2024, na wniosek Tadeusza Doroszuka, zakończone zostały prace dotyczące korekty zapisu nazwy miejscowości Wisznice na kamieniu znajdującym się na terenie upamiętniania Obozu Zagłady Treblinka II

FOT. Z ARCH. T. DOROSZUKA

Tablica pamięci Żydów wisznickich i rozwadowskich w Yad Vashem zawierająca m.in. napis: „Pamięci żydów wisznickich i rozwadowskich pomordowanych przez hitlerowców i ich pomocników"

FOT. ZE ZBIORÓW T. DOROSZUKA

Obelisk ku czci dziewięciu Żydów zamordowanych w Rozwadówce

eprasa.pl 65da0d93ab

Strażnicy pamięci. Historia wisznickich Żydów nie może zginąć

Nie wolno nam o nich zapomnieć

WISZNICE Dla młodego pokolenia Polaków z Wisznic fakt, że przed wojną co drugi obywatel ich miejscowości był Żydem, bywa zaskoczeniem. Mimo że po zniknął niemal każdy fizyczny ich ślad, historia wisznickich Żydów wciąż potrafi przemówić do współczesnych – i to w najmniej oczekiwanym momencie. Odnalezienie w 2025 roku ukrywanej na strychu przez 86 lat Tory z lokalnej bożnicy, stało się poruszającym impulsem do ponownego otwarcia mało znanych kart z historii Podlasia. O strażnikach pamięci, dramatycznych losach ukrywających się sąsiadów, fałszywych mitach narosłych wokół getta oraz o cichej misji przywracania godności zapomnianym miejscom z dr. Tadeuszem Doroszukiem, historykiem, dokumentalistą i autorem badań nad okresem okupacji niemieckiej na tym terenie rozmawia Justyna Lesiuk-Klujewska.

FOT. JUSTYNA LESIUK-KLUJEWSKA

Odnalezienie w 2025 roku ukrywanej na strychu przez 86 lat Tory z lokalnej bożnicy stało się poruszającym impulsem do ponownego otwarcia mało znanych kart z historii Podlasia

Panie doktorze, od momentu wydania broszury „Byli od wieków, odeszli na zawsze... Wiszniccy Żydzi w czasach okupacji" minęło już trochę czasu, a historia wisznickich Żydów niespodziewanie napisała kolejny rozdział. Jak przyjął Pan wiadomość o odnalezieniu Tory z Wisznic i co ten konkretny artefakt mówi nam dziś o dawnej społeczności, czego nie zdołały przekazać same dokumenty archiwalne?

To prawda, jednak moje badania naukowe dotyczące wojny i okupacji niemieckiej na terenie Podlasia i gm. Wisznice są duże szersze. Jednym z wątków mego zainteresowania są ,,nasi sąsiedzi'', którzy byli tu od wieków, odeszli na zawsze... Co raz otrzymuję nowe informacje lub tropy, ,które należałoby zweryfikować. Dlatego odnalezienie w 2025 rou Tory, dla mnie jako historyka, nie było zaskoczeniem, dla społeczności lokalnej chyba tak. Upłynęło przecież 86 lat. To jest namacalny dowód istnienia bożnicy w Wisznicach , w której Tora się znajdowała.

Odnalezienie świętej księgi to wydarzenie o ogromnym ładunku emocjonalnym i symbolicznym. Czy w ślad za tym materialnym odkryciem poszły nowe wątki ludzkie? Czy udało się ustalić, w jakich okolicznościach Tora przetrwała wojnę?

Wiemy, że niemiecka komendantura wojskowa, aby zapewnić stacjonującym w Wisznicach wojskom możliwość utrzymania należnych warunków sanitarnych, zamierzała w bożnicy urządzić pralnię. Prawdopodobnie 1 lub 2 grudnia 1939 r. miejscowy rabin przekazał Torę na przechowanie Władysławowi Kaczyńskiemu z Wygody. Ten ukrył ją na strychu swego domu. Miejscowi Żydzi, nie chcąc dopuścić do profanacji świątyni, z 2 na 3 grudnia podpalili ją. W odwecie jeszcze tej samej nocy spędzono wszystkich pod komendanturę wojskową. Tam bito Żydów, domagano się wydania przełożonego żydowskiej gminy. Rabina, który się ujawnił, aresztowano, a następnie rozstrzelano. Tora została po tylu latach odnaleziona podczas prac porządkowych dzieci państwa Kaczyńskich. Obecnie eksponowana jest w gablocie Gminnego Ośrodka Kultury w Wisznicach.

Czy fakt odnalezienia Tory skłonił mieszkańców regionu do otwarcia się i przekazania Panu nowych relacji? Czy po publikacji wspomnianej wcześniej broszury zgłosiły się do Pana osoby, które wcześniej milczały, a teraz postanowiły podzielić się rodzinnymi wspomnieniami lub innymi pamiątkami?

W moim odczuciu duże wrażenie na mieszkańcach Wisznic miały jednak obchody 80. rocznicy zagłady Żydów wisznickich w toku akcji ,,Reinhardt'', które odbyły się w 2022 r. To było nie tylko odsłonięcie pamiątkowej tablicy, ale marsz pamięci ulicami dawnego getta, gdzie odczytywano imiona i nazwiska naszych sąsiadów. W ramach obchodów zorganizowana została też plenerowa wystawa, sesja naukowa. Poza tym została wydana publikacja ,,Mieszkali od wieków, odeszli na zawsze...'' i opublikowany film pod tym samym tytułem. W wydarzeniu wzięło udział wielu mieszkańców Wisznic i okolic, w tym młodzież. Dla mnie to było zaskoczenie. Do ówczesnej dyrektor GOK–u, Elżbiety Sokołowskiej odezwali się wtedy potomkowie Żydów mieszkający w Izraelu. Wcześniej, jako autor dokumentalista, uczestniczyłem w projekcie realizowanym przez TVP Lublin ,,Polacy na ratunek Żydom''. Udało mi się wówczas dotrzeć do tych mieszkańców gminy, którzy z narażeniem życia przechowywali Żydów. Ich relacje zapisałem kamerą.

W swojej pracy drobiazgowo opisał Pan strukturę i likwidację sztetla. Czy nowe dokumenty, które mogły wypłynąć w ostatnich latach (np. z archiwów zagranicznych lub prywatnych), weryfikują lub uszczegóławiają dotychczasowe ustalenia dotyczące funkcjonowania getta w Wisznicach?

Myślę, że decydowanie tak – może kwerenda archiwów niemieckich pozwoliłaby nam jeszcze bardziej uściślić szereg faktów. W Yad Vashem znajdują się relacje w większości tych Żydów, którzy opuścili Wisznice w 1939 r. z Armią Czerwoną. Prawdopodobnie jest jeszcze wiele zdjęć z tego okresu. które wywoływał w zakładzie fotograficznym Jana Koca, jego uczeń – Edward Michalczuk. Odbitki wynosił potajemnie do domu. To on po wojnie część zdjęć przekazał m.in. do Yad Vashem. Szkoda, że w nowych publikacjach w dalszym ciągu powielana jest informacja o transporcie Żydów z Krakowa.Ten transport nigdy nie dotarł do Wisznic, w gettcie panowała dramatyczna sytuacja żywnościowa – potwierdzają to sprawozdania Delegatury Żydowskiej Samopomocy Społecznej w Wisznicach.

Czy współczesna topografia Wisznic skrywa jeszcze miejsca, które warto upamiętnić w kontekście obecności Żydów na tej ziemi?

Po żydowskich mieszkańcach Wisznic nie pozostał żaden ślad, praktycznie zniknęła już dawna charakterystyczna zabudowa miejscowości. Młode pokolenie Polaków nie ma świadomości ,że przed II wojną światową co drugi mieszkaniec Wisznic był Żydem. Sądzę że istnieje potrzeba upamiętnienia kirkutu – cmentarza żydowskiego, który jest zaznaczony na austriackich mapach z 1809 r. Jest to obszar o powierzchni 1,41 ha położony nad rzeka Zielawą, obok późniejszego targowiska, na miejscu zwanym współcześnie Szkolnym Laskiem. W 1941 r. wszystkie macewy zostały stamtąd wywiezione, a teren został wyrównany. W mojej pamięci kirkut był ogrodzony drutem kolczastym, od strony strzelnicy była prowizoryczna brama. W połowie lat pięćdziesiątych posadzono tam sosnowy las. Dziś nie ma żadnego śladu istnienia żydowskiego cmentarza. Są publiczne zapewnienia wójta gminy o uporządkowaniu tego terenu.

Ważnym elementem historii Wisznic są Polacy, którzy nieśli pomoc sąsiadom. Proszę o nich opowiedzieć.

Tylko nielicznym Żydom z Wisznic udało się przeżyć. Zdążyli uciec do lasów parczewskich lub romanowskich bądź ukryć się u polskich rodzina (za co Polakom groziła kara śmierci). Jednym z ocalałych Żydów był Icek Frydman, rocznik 1910, który w latach młodzieńczych mieszkał w Polubiczach. Po ucieczce z getta z Białej Podlaskiej w 1942 r. przyszedł do Polubicz. Znał teren i miejscowych ludzi, ukrywał się w stodołach Feliksa Niepogodzińskiego, Jana Haczkura, Karola Petruczynika. Dzięki rodzinom, które udzieliły mu pomocy, przeżył. Po wojnie osiadł w Berlinie Zachodnim. Utrzymywał bliskie kontakty ze swoimi wybawcami i wielokrotnie odwiedzał Polubicze.

W sierpniu 1942 r. z getta wisznickiego uciekła Żydówka z Mławy Helen Rozenwaks. Na początku ukrywała się u Władyczuków na Wygodzie, później u Zabielskich w Łyniewie, u rodziny Demianiuków w Paszenkach. Józef Władyczuk wyrobił jej w Warszawie aryjskie papiery – jako Weronika Szerzeń. Po wojnie ochrzciła się. W 1946 r. wyszła za mąż za Ludwika Makaruka z Dubicy. Synowie o tym, iż matka jest żydówką, dowiedzieli się, będąc już dorosłymi.

Czy ma Pan z nią kontakt?

Wiem, że jeszcze żyje Helen Rozenwaks, po mężu Helena Makaruk, ale kontakt jest z nią utrudniony. Natomiast utrzymywałem kontakt z jej synami, którzy często z wnuczkami odwiedzali Wisznice. Niestety jeden z nich zmarł z tym roku.

Przez lata wiedza o getcie w Wisznicach czy egzekucjach nad Zielawą funkcjonowała głównie w pamięci nielicznych świadków. Jak z Pana perspektywy zmieniła się świadomość historyczna samych mieszkańców Wisznic od momentu, gdy zaczął Pan publikować swoje badania?

To prawda najmniej wiedziano o egzekucji ostatnich Żydów pracujących na potrzeby frontu rozstrzelanych 18 listopada 1942 r. w Dubicy nad rzeką Zielawą w liczbie 106 lub 120. W 2014 r. zrealizowałem telewizyjny dokument ,,Kronikarz czasów wojny'', w którym naoczny świadek, Marian Romanowicz, późniejszy salezjanin, w miejscu tragedii nad Zielawą ze łzami opowiadał o tej tragicznej egzekucji. W 1956 lub 1957 r. dokonano ekshumacji pomordowanych. Na dzień dzisiejszy nie udało się odnaleźć protokołu oraz miejsca pochówku pomordowanych. Miejsce to jest nieoznaczone.

Na tablicy pamiątkowej przy urzędzie gminy umieszczono słowa z odnalezionej dawno temu macewy: „Niech ich dusze mają udział w życiu wiecznym". Czy takich macew jest więcej i gdzie się znajdują?

Macewy kamienne na polecenie władz niemieckich w 1941 r. wywieziono na stacje kolejową w Białej Podlaskiej. Natomiast nagrobne stele betonowe wykorzystano do umocnienia drogi sławatyckiej, mostów drogowych na rzece Zielawa, także ul. Rowińskiej. Miejscem gdzie są gromadzone znajduje się w Regionalnym Centrum Kultury Ludowej w Rowinach, by później znaleźć się tam gdzie jest ich miejsce – Kirkucie.

Jak mieszkańcy Wisznic kultywują pamięć o ich sąsiadach, Żydach?

W gminie zostały odsłonięte dwie tablice poświęcone wisznickim Żydom, w 2022 r. i w 2025 r. Tak jak wspomniałem, jednak w 2022 r. uroczystość była bardziej uroczysta. Odbyło się sympozjum naukowe poświęcone Żydom, zorganizowana została wystawa o ludności żydowskiej i wyemitowany został mój film „Byli od wieków, odeszli na zawsze". W 2024 roku, dzięki inicjatywie Elżbiety Sokołowskiej do Wisznic przyjechała mobilna wystawa „Muzeum na kółkach". Mieszkańcy mogli zobaczyć, jak wyglądał sztetl. Towarzyszyły jej warsztaty kuchni żydowskie w Polubiczach. W warsztatach uczestniczyło KGW Polubicze. Uczestnicy posmakowali zupy Jankiela, cymesu, kugla i rubeluchów włodawskich. Poza tym odbyły się warsztaty dla uczniów „Dopóki będą kuropatwy...", „Historia jednego zdjęcia", „Nie bądź obojętny".

FOT. ARCHIWUM

Dr Tadeusz Doroszuk historyki, dokumentalist i autor badań nad okresem okupacji niemieckiej na tym terenie

eprasa.pl 65da0d93ab

Tysiące gardeł pod sceną. Wisznice świętowały do późnej nocy

MUZYKA, TŁUMY I NIEZAPOMNIANE EMOCJE

WISZNICE Od lokalnych talentów po gwiazdy wielkiego formatu – tegoroczne Święto Wisznic miało wszystko, czego potrzeba do udanej plenerowej imprezy. Na stadionie GLKS-T Tytan publiczność podziwiała występy regionalnych zespołów i artystów, a wieczorem bawiła się przy przebojach Meza, De Mono i Łobuzów. Była to także okazja do pokazania bogactwa lokalnej kultury i integracji mieszkańców. Słowo Podlasia było patronem medialnym wydarzenia.

JUSTYNA LESIUK-KLUJEWSKA

FOT. JUSTYNA LESIUK-KLUJEWSKA

Jedną z gwiazd wieczoru był Mezo

FOT. DE MONO (FB)

Kullminacją wieczoru był koncert legendarnej grupy De Mono – ich ponadczasowe przeboje śpiewały tłumy zgromadzone pod sceną

FOT. JUSTYNA LESIUK-KLUJEWSKA

Humory dopisywały wszystkim

Warto podkreślić, że Święto Wisznic, które odbyło się 26 lipca, to nie tylko nowoczesna rozrywka, ale przede wszystkim wydarzenie, które silnie promuje lokalne dziedzictwo kulturowe. Na scenie niezwykle ważną rolę odegrali lokalni twórcy i artyści, którzy zaprezentowali bogactwo tradycji oraz talentów drzemiących w regionie.

Lokalne talenty

Prawdziwy pokaz regionalnej tożsamości dali Szkoła Tańca i Gimnastyki Diament Radzyń Podlaski, Klub Seniora Nad Zielawą, Karolina Łobacz, dzieci i młodzież ze Studia Piosenki GOKiO, Zespół Śpiewaczy KGW Wygoda, Zespół Śpiewaczy Polesie, Chór Srebrne Głosy. Swoim występem zachwycił publiczność iluzjonista Paweł Szreter. Gmina potrafi pielęgnować swoje korzenie i dawać przestrzeń do rozwoju własnym mieszkańcom. Organizatorzy pamiętali też o najmłodszych, dla których przygotowano dmuchańce oraz strefę gastronomiczną.

FOT. JUSTYNA LESIUK-KLUJEWSKA

W koncertach uczestniczyły całe rodziny

Gwiazdy ogólnopolskiego formatu

Prawdziwą tradycją imprez w tej gminie jest łączenie lokalnych akcentów z występami artystów z pierwszych stron gazet. Wisznice od lat słyną z tego, że ściągają do siebie gwiazdy ogólnopolskiego formatu i nie inaczej było w tym roku. Muzyczne emocje wieczoru rozpoczęły się od solowych występów wokalnych, w tym Karoliny Cegłowskiej. Następnie scenę przejął Mezo, serwując energetyczne połączenie hip-hopu i melodyjnych hitów, które porwało tłum do tańca. Prawdziwą kulminacją wieczoru był koncert legendarnej grupy De Mono – ich ponadczasowe radiowe przeboje śpiewały wspólnie tysiące gardeł zgromadzonych pod sceną. Finał imprezy należał do zespołu Łobuzy, który swoimi dynamicznymi utworami zamienił stadion w gigantyczny parkiet pod gołym niebem. Zabawa trwała do późnych godzin nocnych, a zgromadzona publiczność długo nie chciała pożegnać się z artystami.

Organizatorami wydarzenia byli Gminny Ośrodek Kultury i Oświaty w Wisznicach z Jolantą Bazylczuk na czele oraz wójt gminy Wisznice Piotr Dragan.

Galeria zdjęć na www.slowopodlasia.pl.

FOT. JUSTYNA LESIUK-KLUJEWSKA

Zabawa trwała do późna, zgromadzona publiczność długo nie chciała pożegnać się z artystami

Pół wieku tradycji i jedna wielka scena

SŁAWATYCZE Wielokulturowy duch Podlasia, malownicze nadbużańskie krajobrazy i energia, która połączyła pokolenia – tak w wielkim skrócie można opisać 55. Dni Sławatycz. Miejscowość ta, znana ze swojego unikalnego położenia na styku kultur oraz promowania lokalnych tradycji gościła mieszkańców i gości z całego regionu, którzy bawili się przy różnorodnych rytmach – od rocka, przez pop, po ciężkie gitarowe brzmienia. Nie zabrakło także rodzinnych atrakcji, sportowej rywalizacji i akcentów podkreślających wyjątkowy charakter nadbużańskiej gminy. Słowo Podlasia objęło nad wydarzeniem patronat medialny.

Wierni fani oczywiście stali najbliżej ceny

Gwiazdą 55. Dni Sławatycz był zespół Nocny Kochanek

Wydarzenie to od dekad wpisuje się w kalendarz najważniejszych imprez regionu, jednak tegoroczny jubileusz przyniósł program tak zróżnicowany, że z pewnością przejdzie do historii. Świętowanie rozpoczęło się 26 lipca na długo przed tym, zanim na scenie wybrzmiały pierwsze festiwalowe akordy. Już o piątej rano pasjonaci aktywnego wypoczynku spotkali się nad zbiornikiem Sołodownia, by wziąć udział w tradycyjnych zawodach wędkarskich o Puchar Wójta. Kilkugodzinne zmagania w duchu sportowej rywalizacji były doskonałym wstępem do dalszej części dnia. Kilka godzin później centrum wydarzeń przeniosło się na stadion.

Atrakcje dla całych rodzin

Od godziny czternastej przestrzeń wypełniła się śmiechem dzieci, które mogły bez ograniczeń korzystać z przygotowanych specjalnie dla nich darmowych dmuchańców. Rodzinna atmosfera sprzyjała integracji i pokazała, że Sławatycze to miejsce niezwykle gościnne i otwarte.

Punktualnie o osiemnastej nastąpiło oficjalne otwarcie święta przez lokalne władze i organizatorów. Chwilę później na scenie głównej uhonorowano najlepszych wędkarzy porannych zawodów, co spotkało się z gromkimi brawami zgromadzonej publiczności. Prawdziwe emocje muzyczne rozpoczęły się jednak później, kiedy stery przejął zespół Totentanz. Rockowe, głębokie brzmienia idealnie nastroiły publiczność na nadchodzący wieczór.

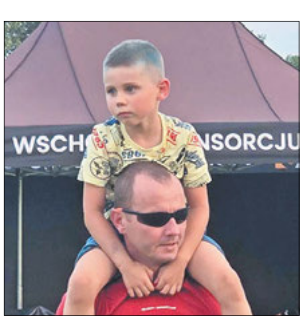

W Sławatyczach bawili się i mali i ci trochę więksi

Wójt Arkadiusz Misztal wręczył nagrody zwycięzcom zawodów wędkarskich

Od popowych hitów po heavymetalowy humor

Kolejne godziny to absolutny pokaz muzycznej różnorodności, która idealnie współgrała z wielokulturowym charakterem samej gminy. Scenę opanowała m.in. Blanka, przynosząc dawkę nowoczesnego popu, energii i tanecznych rytmów, które porwały do zabawy zarówno młodszych, jak i starszych uczestników. Zaledwie półtorej godziny później nastąpił całkowity zwrot stylistyczny. Publiczność powitała Nocnego Kochanka, jeden z najpopularniejszych polskich zespołów heavymetalowych. Ich występ, pełen dystansu, humoru i potężnych gitarowych riffów, zgromadził pod sceną tłumy i wywołał prawdziwą euforię.

Gdy wybrzmiały ostatnie rockowe rffy, nadszedł czas na finałowy akord tego intensywnego dnia. Przestrzeń imprezy zmieniła się w parkiet pod gołym niebem, a zgromadzonych do tańca porwał dynamiczny set przygotowany przez DJ-a. Wspólna zabawa trwała przez wiele godzin.

Organizatorami wydarzenia byli: Gminny Ośrodek Kultury w Sławatyczach, wójt gminy Sławatycze Arkadiusz Misztal, Gminna Biblioteka Publiczna w Sławatyczach i Zespół Szkół w Sławatyczach.

Galeria zdjęć na www.slowopodlasia.pl.

Justyna Lesiuk-Klujewska

ZDJĘCIA JUSTYNA LESIUK-KLUJEWSKA

Nie zabrakło atrakcji dla maluchów

eprasa.pl 65da0d93ab

Janów Podlaski znów będzie stolicą konia arabskiego

Czas na Dni Konia Arabskiego

GMINA JANÓW PODLASKI Najpiękniejsze konie, najlepsi hodowcy i aukcja, na którą co roku czeka cały świat. Od 7 do 11 sierpnia w Stadninie Koni Janów Podlaski odbędą się Dni Konia Arabskiego. Tegoroczna edycja przyniesie pięć dni pokazów, rywalizacji, parad hodowlanych i dwóch aukcji, podczas których zaprezentowanych zostanie łącznie 41 koni.

ANNA CHODYKA

FOT. JUSTYNA REDA

Wielkie emocje, niezwykłe konie i prestiżowe aukcje – już 7 sierpnia rozpoczynają się Dni Konia Arabskiego w Janowie Podlaskim

Wydarzenie obejmuje XLVIII Narodowy Pokaz Koni Arabskich Czystej Krwi oraz LVII Aukcję Pride of Poland. W tegorocznych aukcjach zaprezentowanych zostanie 41 koni z państwowych stadnin w Janowie Podlaskim, Michałowie i Białce oraz ze stadniny prywatnej. W niedzielnej Aukcji Pride of Poland zaoferowanych będzie 16 koni, natomiast podczas poniedziałkowej Aukcji Summer Sale – 25.

– Dni Konia Arabskiego w Janowie Podlaskim to święto, które co roku przyciąga hodowców i miłośników tej rasy z całego świata. Tegoroczny program wydarzenia jest bardzo bogaty i przygotowany zarówno z myślą o hodowcach, jak i pasjonatach koni arabskich – mówi prezes janowskiej stadniny **Weronika Sosnowska**.

Wydarzenie rozpocznie się w piątek, 7 sierpnia. Odbędą się konkurencje przeznaczone dla sportowych koni arabskich w klasach Classic Pleasure, Hunter Pleasure oraz widowiskowa konkurencja Polski Strój Historyczny. Następnie rozpocznie się Narodowy Czempionat Koni Arabskich, podczas którego zaprezentowane zostaną młodsze i starsze ogiery.

W niedzielę, 9 sierpnia wyłonieni zostaną czempioni oraz wręczone zostaną nagrody specjalne. O godzinie 17.00 rozpocznie się prestiżowa aukcja Pride of Poland – punkt programu, który dostarcza najwięcej emocji i na który czeka najwięcej uczestników wydarzenia.

W poniedziałek, 10 sierpnia odbędzie się aukcja Summer Sale, podczas której nabywcy będą mogli zakupić klacze i ogiery o wysokiej wartości hodowlanej. Po zakończeniu aukcji zaplanowano paradę hodowlaną Stadniny Koni Janów Podlaski, podczas której zaprezentowane zostaną najcenniejsze ogiery oraz tegoroczny przychówek. We wtorek 11 sierpnia podobne prezentacje odbędą się w stadninach w Białce i Michałowie.

Równolegle z Narodowym Czempionatem Koni Arabskich odbędzie się festiwal kulinarny, podczas którego goście będą mogli nie tylko podziwiać konie, ale również poznawać regionalne smaki.

Polska smakuje najlepiej!

MIĘDZYRZEC PODLASKI Już 15 sierpnia Międzyrzec Podlaski stanie się stolicą polskich smaków i kulinarnych tradycji. To właśnie tutaj odbędzie się finał tegorocznego Festiwalu Polska Od Kuchni. Na uczestników czekać będą regionalne specjały, lokalne rękodzieło, spotkania z twórcami oraz konkurs kulinarny. Organizatorzy zapraszają do udziału Koła Gospodyń Wiejskich, producentów lokalnej żywności, rękodzielników i wszystkich pasjonatów tradycyjnej kuchni.

FOT. UM MIĘDZYRZEC PODLASKI

Tradycyjne receptury, regionalne przysmaki, lokalne produkty i kulinarne dziedzictwo przekazywane z pokolenia na pokolenie – wszystko to będzie można odkryć 15 sierpnia w Międzyrzecu Podlaskim

Festiwal Polska od Kuchni odbędzie się 15 sierpnia w Międzyrzecu Podlaskim. Wydarzenie będzie świętem polskich smaków, tradycji i lokalnych produktów. Na uczestników czekają prezentacje regionalnych specjałów i rękodzieła oraz spotkania z twórcami pielęgnującymi kulinarne dziedzictwo swoich regionów. Festiwal promuje również zdrowy styl życia, ekologię i międzypokoleniowe przekazywanie tradycji.

Do udziału zaproszeni są przedstawiciele kół gospodyń wiejskich, producenci regionalnych specjałów, wystawcy, rękodzielnicy oraz pasjonaci tradycyjnej kuchni i lokalnych smaków.

Trwa nabór zgłoszeń do festiwalu i konkursu kulinarnego. Informacje i formularze zgłoszeniowe dla KGW są dostępne na stronie organizatora. Dodatkowe informacje można uzyskać w biurze festiwalowym pod numerem telefonu 505 008 884 – od wtorku do piątku w godz. 9.00-16.00.

Zgłoszenia należy przesyłać na adres: zgloszenia@festiwalpolskaodkuchni.pl.

(ach)

Lanberry i Skytech na dożynkach

GMINA MIĘDZYRZEC PODLASKI Tradycyjny korowód, barwne wieńce, lokalne zespoły, swojskie jadło i koncerty gwiazd – tak zapowiadają się Dożynki Gminy Międzyrzec Podlaski. 23 sierpnia w Zaściankach mieszkańcy podziękują za tegoroczne plony, a wieczorem scenę przejmą Lanberry i Skytech. Na całe rodziny czekać będzie także mnóstwo dodatkowych atrakcji.

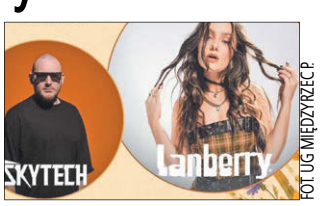

FOT. UG MIĘDZYRZEC P.

Na scenie wystąpią Lanberry oraz Skytech

Święto plonów z koncertami gwiazd, występami lokalnych artystów i licznymi atrakcjami odbędzie się w Zaściankach. Podczas Dożynek Gminy Międzyrzec Podlaski nie zabraknie tradycyjnych obrzędów, części artystycznej i rozrywkowej. Dożynki gminy Międzyrzec Podlaski odbędą się 23 sierpnia w Zaściankach. Uroczystości rozpoczną się o godz. 12.30 mszą św. przy ołtarzu polowym na placu dożynkowym.

W programie znalazły się korowód dożynkowy, prezentacja wieńców i sołectw, wręczenie odznaczeń „Zasłużony dla Rolnictwa", występy dzieci, młodzieży i dorosłych z terenu gminy, zespołów ludowych i śpiewaczych oraz muzyka disco. O godz. 16.30 zaplanowano rozstrzygnięcie konkursów dożynkowych.

Część rozrywkowa rozpocznie się o godz. 20.00. Na scenie wystąpią Lanberry oraz Skytech.

Na uczestników czekać będą również stoiska ze swojskim jedzeniem, bezpłatne dmuchane place zabaw, piana party, grill, ogródek piwny, loty helikopterem, stragany z zabawkami oraz gadżety partnerskich firm. Atrakcje dla dzieci będą dostępne od godz. 14.30.

(ach)

20 lat na scenie

GMINA ŁOMAZY Dwie dekady wspólnego śpiewania, muzycznych spotkań i pielęgnowania lokalnej kultury – zespół „Śpiewam Bo Lubię" świętuje 20-lecie działalności.

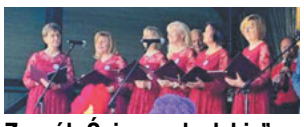

Zespół „Śpiewam bo lubię" na jedynym z koncertów wystąpił z „Klawą ferajną"

Jubileusz zobowiązuje, dlatego będzie muzycznie i tanecznie! 8 sierpnia zespół „Śpiewam Bo Lubię" zaprosi mieszkańców Łomaz na wyjątkowy koncert z okazji 20-lecia działalności. Po koncercie organizatorzy zapraszają na potańcówkę pod chmurką, którą poprowadzi DJ Paweł Tokarski.

(ach)

Portret to ludzie

GMINA ŁOMAZY Każda twarz ma swoją historię, a każda fotografia może stać się świadectwem minionego czasu. Już 9 sierpnia w Koszołach zostanie otwarta wystawa „Portret to ludzie. Historia zapisana w twarzach" autorstwa Jerzego Besaraby i Martyny Buczyńskiej.

Wystawa historyczna „Portret to ludzie. Historia zapisana w twarzach" zainagurowana zostanie 9 sierpnia o godz. 17.00 na placu przy dawnej szkole w Koszołach 40.W programie wydarzenia znalazł się także koncert Magdaleny Bahonko oraz twórczy kącik dla dzieci i dorosłych, który poprowadzi Ewa Danieluk.

(ach)

Dni Gminy Zalesie

GMINA ZALESIE Muzyka, rodzinna zabawa i mnóstwo atrakcji – tak zapowiadają się tegoroczne Dni Gminy Zalesie. Już 16 sierpnia na stadionie przy Szkole Podstawowej w Zalesiu na uczestników czekać będą koncerty lokalnych artystów i popularnych zespołów, w tym Poparzonych Kawą Trzy oraz Pięknych i Młodych. Nie zabraknie także wesołego miasteczka, strefy gastronomicznej i stoisk wystawienniczych.

Święto gminy odbędzie się 16 sierpnia na stadionie przy Szkole Podstawowej w Zalesiu. Uroczyste otwarcie rozpocznie się o godz. 16.00. W programie zaplanowano wręczenie nagród w konkursie „Sportowa Gmina Zalesie – Rowerowa Stolica Polski", występ Ludowego Zespołu Śpiewaczego Dobrynianki, koncerty zespołów Last of Kind, Sonic Explosion i Poparzeni Kawą Trzy, a także występ Piękni i Młodzi. Wieczór zakończy dyskoteka, a finał wydarzenia zaplanowano na północ.

Przez cały dzień dostępne będą również atrakcje towarzyszące, w tym strefa gastronomiczna, wesołe miasteczko oraz namioty wystawiennicze firm i Kół Gospodyń Wiejskich.

(ach)

Złap lato w kadrze!

GMINA JANÓW PODLASKI Masz oko do pięknych kadrów? Gminny Ośrodek Kultury w Janowie Podlaskim zaprasza do udziału w konkursie fotograficznym „Pocztówka z Gminy Janów Podlaski". To okazja, by uchwycić letnie krajobrazy, przyrodę, zabytki i wyjątkowe miejsca gminy, a najlepsze fotografie mają szansę trafić na wystawę pokonkursową. Na zgłoszenia organizatorzy czekają do 31 sierpnia.

W konkursie mogą uczestniczyć osoby fotografujące amatorsko. W rywalizacji mogą wziąć udział zarówno dzieci i młodzież, jak i dorośli - w dwóch kategoriach wiekowych: dzieci do 15. roku życia oraz młodzież i dorośli od 16. roku życia. Autorzy najlepszych prac otrzymają nagrody i wyróżnienia.

Uczestnicy mogą zgłosić maksymalnie trzy fotografie przedstawiające krajobrazy, przyrodę, zabytki i ciekawe miejsca na terenie gminy Janów Podlaski w letniej scenerii. Zdjęcia nie mogą zawierać rozpoznawalnego wizerunku osób i muszą zostać wykonane między 1 lipca a 31 sierpnia 2026 roku.

Prace w formacie JPG lub JPEG, wraz z kartą zgłoszenia oraz wymaganymi oświadczeniami i zgodami, należy przesłać na adres gok@janowpodlaski.pl.

Rozstrzygnięcie konkursu i wręczenie nagród odbędzie się 16 września, o godz. 15.00 w siedzibie Gminnego Ośrodka Kultury w Janowie Podlaskim. Oprócz nagród za trzy pierwsze miejsca w obu kategoriach przyznane zostanie także wyróżnienie publiczności, a wybrane fotografie zostaną zaprezentowane na wystawie pokonkursowej.

(ach)

eprasa.pl 65da0d93ab

PÓŁNOC NIERUCHOMOŚCI
NAJNOWSZE OFERTY
Pozostałe oferty znajdziecie Państwo na stronie 27-28
oraz na facebook i www.polnoc.pl/biala-podlaska

Ogród, który sprzedaje nieruchomość

AGENT RADZI PÓŁNOC NIERUCHOMOŚCI

AGENT RADZI Pierwsze wrażenie można zrobić tylko raz, a w przypadku domów jednorodzinnych i segmentów decydujący moment następuje jeszcze zanim potencjalny kupujący przekroczy próg wejściowy. Zadbana przestrzeń wokół budynku buduje tak zwany curb appeal, czyli zewnętrzną atrakcyjność nieruchomości, która potrafi podświadomie wpłynąć na decyzję zakupową. Aby nieruchomość wyróżniała się na tle konkurencji i sprawiała wrażenie luksusowej oazy spokoju, należy poddać ogród gruntownej metamorfozie, skupiając się na estetyce, porządku oraz stymulowaniu zmysłów oglądających.

JUSTYNA LESIUK-KLUJEWSKA

Sierpień na rynku nieruchomości to czas szczególny, ponieważ klienci zaczynają intensywnie poszukiwać nowego lokum przed nadejściem jesieni. Niestety, miesiąc ten bywa bezwzględny dla roślinności, a palące słońce potrafi zamienić soczysty trawnik w wysuszone ściernisko. Jak sprawić, aby potencjalny kupujący zachwycił się posesją od pierwszego wejrzenia?

Reanimacja zieleni

Największym wyzwaniem w sierpniu jest zmęczona słońcem roślinność, która natychmiast zdradza stopień zaangażowania właściciela w utrzymanie posesji. Należy zrezygnować z niskiego koszenia na rzecz wyższego strzyżenia, co pozwoli osłonić glebę przed nadmiernym parowaniem i zapobiegnie powstawaniu nieestetycznych, żółtych plam.

Potencjalni kupujący muszą mieć możliwość wyobrażenia sobie własnego życia w nowym miejscu, dlatego wszelkie ślady codzienności obecnych właścicieli powinny zostać całkowicie usunięte. Przestrzeń ogrodowa bywa często zagracona narzędziami do majsterkowania, porzuconymi zabawkami dziecięcymi, zwiniętymi niedbale wężami ogrodowymi czy plastikowymi meblami, które wprowadzają ogromny chaos wizualny. Wszystkie ruchome elementy należy bezwzględnie schować do domku narzędziowego lub garażu, oczyszczając przestrzeń i optycznie ją powiększając. Kolejnym krokiem jest bezwzględna walka z chwastami, które w sierpniu potrafią masowo zarastać szczeliny w kostce brukowej oraz obrzeża rabat. Równie ważne jest wykonanie cięć sanitarnych krzewów i drzew, polegających na usunięciu suchych gałęzi oraz skróceniu pędów, które zasłaniają okna i ograniczają dopływ naturalnego światła do wnętrza domu.

FOT. AI

Aby nieruchomość wyróżniała się na tle konkurencji i sprawiała wrażenie luksusowej oazy spokoju, należy poddać ogród metamorfozie, skupiając się na estetyce i porządku.

Strefa relaksu na tarasie

Serce letniego ogrodu bije na tarasie, ponieważ to właśnie tutaj przyszli mieszkańcy spędzą ciepłe wieczory i weekendowe poranki, dlatego ta strefa wymaga szczególnej oprawy marketingowej. Cała nawierzchnia tarasu oraz meble ogrodowe muszą zostać dokładnie umyte, najlepiej przy użyciu myjki ciśnieniowej, aby usunąć kurz, osady z deszczu i ślady po grillowaniu. Stare, spłowiałe tekstylia warto zastąpić nowymi poduszkami i kocami w stonowanych, modnych barwach ziemi, takich jak beże czy delikatne szarości, co nada aranżacji nowoczesnego i eleganckiego charakteru. Doskonałym trikiem stosowanym przez profesjonalnych home stagerów jest wysypanie rabat świeżą, ciemną korą sosnową lub dekoracyjnym kamieniem, co tworzy wyraźny kontrast z zielenią i natychmiast podnosi standard wizualny całego otoczenia.

Magia oświetlenia

Prezentacje domów nierzadko odbywają się późnym popołudniem lub o zmierzchu, kiedy odpowiednio dobrane oświetlenie potrafi całkowicie odmienić postrzeganie nieruchomości. Należy upewnić się, że wszystkie lampy elewacyjne i najazdowe są sprawne, a ewentualne przepalone żarówki zostały wymienione na nowe o ciepłej barwie. Warto uzupełnić przestrzeń o nastrojowe girlandy świetlne zawieszone nad miejscem do biesiadowania oraz rozmieścić wzdłuż ścieżek dyskretne lampiony solarne. Ciepłe światło w letni wieczór buduje silne emocje, stwarza poczucie bezpieczeństwa i przytulności, sprawiając, że oglądający zaczynają traktować ogród nie jako obowiązek, lecz jako wymarzone miejsce do wypoczynku.

PROFESJONALIŚCI W NIERUCHOMOŚCIACH
PÓŁNOC NIERUCHOMOŚCI
Chcesz SPRZEDAĆ lub KUPIĆ MIESZKANIE, DOM, a może DZIAŁKĘ?
ZRÓB TO Z NAMI!
Darmowa konsultacja na temat twojej nieruchomości
Zadzwoń aby dowiedzieć się więcej!

Klaudia Mikiciuk-Szpera 885 851 172

Wojciech Gałecki 665 750 197

Wiola Kozak 604 494 489

Edyta Bancerz 885 851 158

MIESZKANIE Dwupokojowe

665 750 197 ul. Jana III Sobieskiego
REKLAMA ID: 14072

PIĘKNY DOM

pow. domu 186 m², pow. działki 2948 m²
885 851 172 w Rakowiskach
REKLAMA ID: 13292

DZIAŁKA

o pow. 4700 m²
604 494 489 położona w Sławatyczach
REKLAMA ID: 14077

DZIAŁKA z możliwością zabudowy

o powierzchni 2000 m²
885 851 158 Brzostówiec, gm. Radzyń Podlaski
REKLAMA ID: 13916

DOM

z dużą działką
885 851 161 w Augustówce
REKLAMA ID: 14074

MIESZKANIE 2-pokojowe

o powierzchni 49,60 m²
665 750 197 ul. Janowska Biała Podlaska
REKLAMA ID: 13920

eprasa.pl 65da0d93ab

TV PROGRAM

4 – 10.08.2026

SŁOWO PODLASIA

Weź mnie za rękę

TVN, sobota 8.08, godz. 20.00

Laura (Radha Mitchell) mieszka w Londynie i odnosi sukcesy zawodowe, jednocześnie będąc matką trójki dzieci. Diagnoza stwardnienia rozsianego komplikuje jej życie, a nieoczekiwana śmierć męża oraz utrata pracy stawiają przed nią nowe, trudne wyzwania. Kobieta decyduje się więc na powrót do rodzinnej Australii. Los sprawia, że spotyka tam dawną miłość z czasów licealnych, Michaela (Adam Demos). Ich coraz bliższa relacja przynosi jej nową nadzieję na odnalezienie szczęścia. Laura zmaga się jednak przy tym z chorobą i koniecznością zorganizowania nowego życia dla siebie oraz dzieci.

Kobiety pragną bardziej

TVN, sobota 8.08, godz. 22.15

Miłosne perypetie mieszkańców amerykańskiego miasta Baltimore. Wielu z nich jest już z kimś związanych, część jednak wciąż pozostaje samotna. Single marzą o wielkiej, szczerej i prawdziwej miłości na całe życie. Zaś ci, którzy już znaleźli partnera, myślą nad przejściem do następnego etapu - zaręczyn i ślubu. Z kolei te pary, które zalegalizowały już swój związek, zmagają się z problemami codziennego życia we dwoje. Mimo że wszystkich bardzo wiele różni, to jednak mają jedną wspólną cechę - poszukiwanie szczęścia i miłości, tyle że każdy robi to na swój własny sposób. Miłość bowiem ma wiele twarzy, dla każdego inną. Beth Murphy uważa, że nadszedł już odpowiedni moment, aby jej długoletni partner Neil poprosił ją w końcu o rękę. Janine i Ben właśnie przeprowadzają się do nowego, wymarzonego domu. Gigi i Mary natomiast zaczynają mieć już dosyć zwyczajnego randkowania. Dziewczyny chciałyby stworzyć prawdziwe, trwałe związki.

Nigdy nie mów nigdy

TVP 2, sobota 8.08, godz. 23.05

Warszawa. Trzydziestoletnia Ama Bilska odnosi sukcesy zawodowe jako headhunterka. Pracuje dla międzynarodowych korporacji. W życiu prywatnym nie wiedzie jej się już tak dobrze. Ceniąca luksus, pewna siebie singielka pod pancerzem zimnego profesjonalizmu ukrywa pragnienie macierzyństwa. Decyzje podjęte w przeszłości kładą się cieniem na jej życiu. Lekarz oświadcza jej, że prawdopodobnie nigdy nie będzie miała dzieci. Wizyta w ośrodku adopcyjnym również nie ma szczęśliwego finału. Pewnego dnia zaplanowane w najdrobniejszych szczegółach życie Bilskiej wywraca się do góry nogami...

80 milionów

TVP 1, sobota 8.08, godz. 23.20

Oparta na faktach historia młodych działaczy Solidarności. Jesień 1981 roku. Władze PRL-u przygotowują się do wprowadzenia stanu wojennego. Wobec mnożących się prowokacji i rosnącego niepokoju Polacy zaczynają rozumieć, że zbliża się konfrontacja z komunistami. Tuż przed 13 grudnia za sprawą przewodniczącego dolnośląskiej Solidarności Władysława Frasyniuka trzech młodych działaczy - Stanisław Huskowski, Piotr Bednarz i Józef Pinior - wypłaca z wrocławskiego banku 80 milionów związkowych pieniędzy. Udaje im się uprzedzić służby, które 13 grudnia blokują konto. Władze podejmują gorączkowe działania, by odzyskać gotówkę.

O północy w Paryżu

TVP 1, niedziela 9.08, godz. 21.20

Hollywoodzki scenarzysta Gil Pender, który pracuje nad swoją pierwszą powieścią, przyjeżdża do stolicy Francji z narzeczoną Inez i jej bogatymi, konserwatywnymi rodzicami. Pisarz jest oczarowany Paryżem i rozważa nawet przeprowadzenie się tu na stałe. Jednak praktyczna Inez upiera się przy domu w Malibu. Para przypadkiem spotyka przyjaciela kobiety, pewnego siebie Paula, który pozuje na intelektualistę i znawcę historii sztuki. Gil go nie cierpi, ale Inez jest nim zachwycona. Między nią a jej narzeczonym coraz częściej dochodzi do nieporozumień. Pewnej nocy Pender upija się i gubi, wędrując urokliwymi uliczkami Paryża. O północy podjeżdża samochód w stylu retro i pasażerowie, ubrani jak w 1920 roku, zabierają Gila ze sobą. Idą razem do baru...

TVP 1

7.00 Transmisja Mszy Świętej
7.30 Kościół z bliska
8.00 Serwis Info
8.15 Chłopi (1) - Boryna - serial
9.15 Ranczo s.VIII (99) - serial
10.05 Komisarz Alex (284) - serial
11.00 Ojciec Mateusz (222) - serial
12.00 Serwis Info
12.10 Agrobiznes
12.40 Magazyn Rolniczy
12.55 Włochy - ostatnie dzikie zakątki - Górscy władcy Małego Tybetu
14.00 Splątane losy (15) - serial
15.00 Serwis Info
15.15 Kolarstwo - Tour de Pologne 2026 - Etap 2. - Międzyzdroje - Szczecin
17.00 Teleexpress, Pogoda
17.25 Jaka to melodia?
18.05 Reporterzy - magazyn
18.25 Akacjowa 38 (926) - serial
19.30 Program informacyjny 19.30
19.55 Pytanie dnia
20.10 Sport, Pogoda
20.30 07 zgłoś się (8) - serial
21.35 Zaginiony w akcji II
HIT - Początek - film sensacyjny, USA, reż. Lance Hool, wyk. Chuck Norris, Soon - Teck Oh, Steven Williams
23.15 Tour de Pologne - kroniki
23.25 Dzieci w niewoli lajków
0.35 Fighter - film obyczajowy, USA, reż. David O. Russell, wyk. Mark Wahlberg, Christian Bale, Melissa Leo, Amy Adams
2.40 Powstanie zwykłych ludzi
3.40 Wykrywacz kłamstw
4.00 Pytanie dnia
4.20 Reporterzy - magazyn

TVP 2

4.35 Na dobre i na złe (911) - serial
5.35 M jak miłość (1808) - serial
6.25 Wnuczka Anisy. Śladami starowierów
6.55 Barwy szczęścia (3368) - serial
7.30 Pytanie na śniadanie
11.30 Rodzinka.pl s.III (60) - Gwiazda rocka - serial
12.00 Rodzinka.pl s.III (61) - Biznes is biznes - serial
12.35 Koło fortuny - teleturniej
13.15 Panna młoda (161) - serial
14.05 Va Banque - teleturniej
14.35 Na sygnale (890) - Czytajcie ulotki - serial
15.05 La Promesa - pałac tajemnic (447) - serial
16.00 Koło fortuny - teleturniej
16.35 Familiada - teleturniej
17.20 Panna młoda (162) - serial
18.15 Va Banque - teleturniej
18.50 Jeden z dziesięciu - teleturniej
19.25 Barwy szczęścia (3368) - serial
20.05 Omnibus - szybcy i mądrzy /32/ - teleturniej
20.35 Omnibus - szybcy i mądrzy /32/ - dogrywka - teleturniej
20.55 Postaw na milion s.XXVIII (336) - teleturniej
21.50 Na sygnale (887 - 888) - serial
22.55 Berlin Ku'damm s.II - 59 (3) - serial
23.50 Pitbull (17) - serial
0.50 Karol, władca Hiszpanii (16) - serial
1.50 Nasz dom w górach (23) Ramię w ramię, cz. 1 - serial
2.45 Bez maski - Freddie Mercury - cykl dok. reż. Ros Edwards
3.40 Rodzinka.pl - serial
4.10 Zakończenie dnia

POLSAT

6.00 Nowy dzień
9.15 Malanowski i Partnerzy
10.20 Trudne sprawy
11.20 Gliniarze
13.25 Dlaczego ja?
15.30 Wydarzenia, Pogoda
15.55 Milionerzy
16.35 Gliniarze
18.50 Wydarzenia, Sport, Pogoda
19.15 Gość Wydarzeń

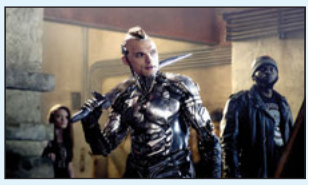

19.55 Alita: Battle Angel - film sci - fi, USA, Japonia, Kanada, 20197, reż. Robert Rodriguez, wyk. Rosa Salazar, Christoph Waltz, Jennifer Connelly, Mahershala Ali, Ed Skrein, Jeff Fahey, Jackie Earle Haley, Keean Johnson
HIT
22.40 Dziedzictwo Bourne'a - film sensacyjny, USA, Japonia, 2012, reż. Tony Gilroy, wyk. Jeremy Renner, Rachel Weisz, Edward Norton, Scott Glenn, Michael Chernus, Donna Murphy
1.20 Split - thriller, USA, Japonia, 2016, reż. M. Night Shyamalan, wyk. James McAvoy, Anya Taylor - Joy, Haley Lu Richardson, Jessica Sula, Betty Buckley, Brad William Henke
4.00 Ewa gotuje
5.25 Telezakupy TV Okazje

TVN

5.40 Uwaga!
5.55 Ukryta prawda
6.50 Kuchenne rewolucje - program kulinarno - rozrywkowy
7.45 Dzień Dobry Wakacje
11.20 Doradca smaku
11.25 Kuchenne rewolucje - program kulinarno - rozrywkowy
12.35 Ukryta prawda
15.45 Detektywi
16.50 Szpital św. Anny - serial
17.55 Młode gliny - serial
19.00 Fakty, Sport, Pogoda
19.40 Kroniki Tour de Pologne
19.55 Uwaga!
20.15 Na Wspólnej - serial

20.50 Batman - film przygodowy, USA 2022, reż. Matt Reeves, wyk. Robert Pattinson, Zoë Kravitz, Jeffrey Wright, Colin Farrell, Paul Dano, John Turturro, Andy Serkis, Peter Sarsgaard, Barry Keoghan
HIT
0.25 Kuba Wojewódzki
1.45 Kod dostępu - film sensacyjny, USA 2001, reż. Dominic Sena, wyk. John Travolta, Hugh Jackman, Halle Berry, Don Cheadle, Sam Shepard, Vinnie Jones
3.45 Uwaga!
4.00 Detektywi
5.00 Recepta na stary dom

SUPER POLSAT

6.45 SuperLudzie Extra **7.00** Na ratunek 112 **8.00** Doktor Martin **10.00** Wydarzenia 24 **10.30** SuperLudzie **11.35** Świat według Kiepskich **13.30** Bitwa o palety **14.30** Hell's Kitchen - Piekielna Kuchnia **16.00** Ninja Warrior Polska **18.00** Świat według Kiepskich **19.00** Świat według Kiepskich **20.00** Złomiarze **21.00** Nigdy więcej - thriller, USA, 2002, reż. Michael Apted, wyk. Jennifer Lopez, Billy Campbell, Tessa Allen, Juliette Lewis, Dan Futterman **23.30** Ostatni Mohikanin - film przygodowy, USA, 1992, reż. Michael Mann **1.45** Świat według Kiepskich **3.50** Nasz nowy dom **4.45** Nasz nowy dom

TVP SPORT

6.10 Kolarstwo - Tour de Pologne 2026 - Etap 1: Gdynia - Koszalin **7.40** Piłka nożna Betclic 1. liga: Chrobry Głogów - Odra Opole **9.45** MP w motocrossie: Mnisek **10.10** Gol **11.30** Wioślarstwo - ME, Varese - Finały **12.30** Kronika TdP Junior **12.40** Kolarstwo - Tour de Pologne 2026: Międzyzdroje - Szczecin **17.30** Magazyn 2. ligi piłkarskiej **18.15** Skoki Narciarskie - Letnie Grand Prix, Wisła 2026 **19.25** Skoki do wody - ME - Paryż, 10 m synchro mężczyzn **20.55** Sportowe ABC **21.15** Skoki do wody - ME - Paryż, 3 m kobiet **22.35** Sportowy Wieczór **23.05** Kolarstwo - Tour de Pologne 2026 : Międzyzdroje - Szczecin

TTV

5.00 Złomowisko PL **6.00** 24 godziny **7.05** Sport **7.10** Express **7.35** DeFacto **8.00** DeFacto **8.30** Kartoteka **10.35** Detektywi **12.35** Zakup w ciemno **13.35** Zakup w ciemno **14.35** Nic do zgłoszenia **15.35** Złomowisko PL **16.45** Express **17.00** Sport **17.05** Gogglebox. Przed telewizorem **18.05** Zakup w ciemno Extra **18.40** Gogglebox. Przed telewizorem **19.45** Express **20.05** Zakup w ciemno **21.05** Zakup w ciemno Extra **21.45** Express **22.00** Nic do zgłoszenia **23.00** Gogglebox. Przed telewizorem **0.00** Fachowcy **0.45** Żony Podlasia **1.45** Niebezpieczne dzielnice **2.25** Nauka jazdy **3.00** Szpital - program obyczajowy

STOPKLATKA

9.40 Zagadki kryminalne panny Fisher - serial **10.55** Górski lekarz - serial **12.55** Zagadki kryminalne panny Fisher - serial **14.00** Zajazd. Będzie się działo - serial **16.00** Katastrofy w przestworzach **19.00** Aukcja w ciemno **20.00** Efekt motyla - thriller sci - fi **22.30** Pocałunek śmierci - film kryminalny

TV 4

8.55 Policjantki i Policjanci **10.55** Na ratunek 112 **11.55** Dlaczego ja? **13.55** Trudne sprawy **16.55** Policjantki i Policjanci **18.00** Łowcy Skarbów **19.00** Policjantki i Policjanci **20.00** Uroczysko **21.00** Sprawiedliwi. Trójmiasto **22.05** Sprawiedliwi - Wydział Kryminalny **23.05** Klucz do wieczności - thriller

TV6

6.00 Więzienie **6.55** Policjantki i Policjanci **8.55** Kobra - oddział specjalny **10.55** 48H. Zaginieni **13.55** Policjantki i Policjanci **14.55** Uroczysko **16.00** Kobra - oddział specjalny **18.05** Strażnik Teksasu **20.05** CSI: Kryminalne zagadki Nowego Jorku **22.00** Czarna lista **22.55** Sprawiedliwi - Wydział Kryminalny

Wtorek, 4.08

TVN 7

5.20 Ten moment
5.55 Szkoła - program obyczajowy
8.45 Ukryta prawda
11.50 W - 11 Wydział Śledczy - program kryminalny
13.55 Kryminalni - serial
15.00 Szpital - program obyczajowy
16.00 Szpital - program obyczajowy
17.00 Sędzia Anna Maria Wesołowska
18.00 SOS. Ekipy w akcji
19.00 Ukryta prawda
20.00 Ci, którzy życzą mi śmierci
HIT - film sensacyjny, Kanada, USA 2021, reż. Taylor Sheridan, wyk. Angelina Jolie, Finn Little, Jon Bernthal, Nicholas Hoult
22.15 Annabelle wraca do domu - horror, USA 2019, reż. Gary Dauberman, wyk. Vera Farmiga, Patrick Wilson, Mckenna Grace, Madison Iseman
0.30 300 - film przygodowy, USA 2006, reż. Zack Snyder, wyk. Gerard Butler, Lena Headey, Dominic West, David Wenham
2.55 Zgłoś remont
3.50 Fachowcy
4.30 Dorota was urządzi

TV PULS

6.00 Policjanci z Miami - serial
8.00 Kobra - oddział specjalny - serial
10.00 Maria z przedmieścia - serial
12.00 Nie igraj z aniołem - serial
13.00 Wspaniałe stulecie - serial
14.00 Kurierzy - serial
15.00 Lombard: Życie pod zastaw
17.00 Kurierzy - serial
18.00 Lombard: Życie pod zastaw
20.00 Poziom mistrza - film sensacyjny, USA 2020, reż. Joe Carnahan, wyk. Frank Grillo, Mel Gibson, Michelle Yeoh, Naomi Watts
HIT
22.00 Angielska robota - film sensacyjny, USA, Wielka Brytania, Australia 2008, reż. Roger Donaldson, wyk. Jason Statham, Saffron Burrows, Stephen Campbell Moore
0.15 Babylon A.D. - film sci - fi, Francja, Wielka Brytania 2008, reż. Mathieu Kassovitz, wyk. Charlotte Rampling, Gérard Depardieu, Lambert Wilson, Mark Strong, Mélanie Thierry
2.25 Dzielnica strachu - serial
3.20 Menu na miarę

TRWAM

15.50 Ma się rozumieć **16.00** Informacje dnia **16.10** Jestem mamą **16.25** Przyroda w Obiektywie **16.40** Zdrowie z Bożej Apteki **17.00** Wierzę w Boga **17.30** Rajd Katyński **17.55** Poczet Wielkich Polaków **18.00** Anioł Pański **18.05** Informacje dnia **18.15** Rozmowy niedokończone **19.25** Święty na każdy dzień **19.30** Każdy maluch to potrafi **19.45** Modlitwa z telefonicznym udziałem dzieci **20.00** Informacje dnia **20.20** Różaniec **20.50** Powstanie Warszawskie **21.00** Apel Jasnogórski **21.20** Informacje dnia **21.40** Polski Punkt Widzenia **22.00** Droga do świętości **23.10** Za kołem podbiegunowym

© www.telepress24.com ✉telepress24@gmail.com

eprasa.pl 65da0d93ab

TVP 1

7.00 Transmisja Mszy Świętej
7.30 Rodzina święta – Gdy jedno z małżonków choruje – jak przejść przez to razem jako rodzina?
8.00 Serwis Info, Pogoda
8.15 Chłopi (2) – Jarmark – serial
9.15 Ranczo s.VIII (100) – serial
10.05 Komisarz Alex (285) – serial
11.00 Ojciec Mateusz (223) – serial
12.00 Serwis Info
12.10 Agrobiznes
12.40 Magazyn Rolniczy
12.55 Włochy – ostatnie dzikie zakątki – Las niedźwiedzi brunatnych – film dok.
14.00 Splątane losy (16) – serial
15.00 Serwis Info
15.15 Kolarstwo – Tour de Pologne 2026 – Etap 3. – Gorzów – Zielona Góra
17.00 Teleexpress, Pogoda
17.25 Jaka to melodia?
18.05 Reporterzy – magazyn
18.25 Akacjowa 38 (927) – serial
19.30 Program informacyjny 19.30
19.55 Pytanie dnia
20.30 07 zgłoś się (9) – serial
21.55 Operacja Mincemeat – dramat, HIT Wielka Brytania, USA, reż. John Madden, wyk. Rufus Wright, Kelly Macdonald, Colin Firth, Matthew Macfadyen
0.15 Kanał – dramat wojenny, reż. Andrzej Wajda, wyk. Teresa Iżewska, Tadeusz Janczar, Wieńczysław Gliński, Stanisław Mikulski, Emil Karewicz
1.55 Zaginiony w akcji II – Początek – film sensacyjny, USA
3.35 Wykrywacz kłamstw

TVP 2

4.35 Na dobre i na złe (912) – serial
5.30 M jak miłość (1809) – serial
6.25 Pożyteczni.pl – magazyn
6.55 Barwy szczęścia (3369) – serial
7.30 Pytanie na śniadanie
11.30 Rodzinka.pl s.III (62) – Walka z lenistwem – serial
12.00 Rodzinka.pl s.III (63) – Bal maturalny – serial
12.35 Koło fortuny – teleturniej
13.15 Panna młoda (162) – serial
14.05 Va Banque – teleturniej
14.35 Na sygnale (891) – Druga twarz – serial
15.05 La Promesa – pałac tajemnic (448) – serial
16.00 Koło fortuny – teleturniej
16.35 Familiada – teleturniej
17.20 Panna młoda (163) – serial
18.15 Va Banque – teleturniej
18.50 Jeden z dziesięciu – teleturniej
19.25 Barwy szczęścia (3369) – serial
20.05 Omnibus – szybcy i mądrzy /33/ – teleturniej
20.35 Omnibus – szybcy i mądrzy /33/ – dogrywka – teleturniej
20.55 Postaw na milion – teleturniej
21.50 Na sygnale (889) – Demolka – serial
22.20 Na sygnale (890) – Czytajcie ulotki – serial
22.55 Berlin Ku'damm s.II – 59 (4) – serial
23.50 Pitbull (18) – serial
0.50 Karol, władca Hiszpanii (17) – serial
1.50 Nasz dom w górach (24) Ramię w ramię, cz. 2 – serial
2.45 Twarze Agaty – film dok.
4.00 Zakończenie dnia

POLSAT

6.00 Nowy dzień
9.15 Malanowski i Partnerzy
10.20 Trudne sprawy
11.20 Gliniarze
13.25 Dlaczego ja?
15.30 Wydarzenia, Pogoda
15.55 Milionerzy
16.35 Gliniarze
18.50 Wydarzenia, Sport, Pogoda
19.15 Gość Wydarzeń

19.55 Duże dzieci – komedia, USA, HIT 2010, reż. Dennis Dugan, wyk. Adam Sandler, Salma Hayek, Kevin James, Chris Rock, David Spade, Rob Schneider, Maria Bello, Maya Rudolph
22.05 Gruby i chudszy 2: Rodzina Klumpów – komedia, USA, 2000, reż. Peter Segal, wyk. Eddie Murphy, Janet Jackson, Larry Miller, John Ales, Anna Maria Horsford, Melinda McGraw, Richard Gant
0.35 Alita: Battle Angel – film sci - fi, USA, Japonia, Kanada, 2019, reż. Robert Rodriguez, wyk. Rosa Salazar, Christoph Waltz, Jennifer Connelly, Mahershala Ali, Ed Skrein,
3.10 Nasz nowy dom
4.15 Kabaretowa Ekstraklasa
4.40 Disco Gramy

TVN

5.40 Uwaga!
5.55 Ukryta prawda
6.50 Kuchenne rewolucje – program kulinarno - rozrywkowy
7.45 Dzień Dobry Wakacje
11.20 Doradca smaku
11.25 Kuchenne rewolucje – program kulinarno - rozrywkowy
12.35 Ukryta prawda
15.45 Detektywi
16.50 Szpital św. Anny – serial
17.55 Młode gliny – serial
19.00 Fakty, Sport, Pogoda
19.40 Kroniki Tour de Pologne
19.55 Uwaga!
20.15 Na Wspólnej – serial

20.50 U Pana Boga w ogródku – komedia obyczajowa, Polska HIT 2007, reż. Jacek Bromski, wyk. Wojciech Solarz, Agata Kryska, Emilian Kamiński, Małgorzata Sadowska, Krzysztof Dzierma
23.20 Troja – film przygodowy, USA, Wielka Brytania 2004, reż. Wolfgang Petersen, wyk. Brad Pitt, Eric Bana, Orlando Bloom, Diane Kruger, Peter O'Toole, Sean Bean, Brian Cox, Brendan Gleeson, Saffron Burrows, Julie Christie
2.40 Detektywi
3.45 Uwaga!
4.00 Wallander – serial

SUPER POLSAT

6.45 SuperLudzie Extra **6.55** Na ratunek 112 **7.55** Doktor Martin **8.55** Doktor Martin **10.00** Wydarzenia 24 **10.30** SuperLudzie **11.00** SuperLudzie **11.35** Świat według Kiepskich **13.30** Bitwa o palety **14.30** Hell's Kitchen - Piekielna Kuchnia **16.00** Ninja Warrior Polska **18.00** Świat według Kiepskich **20.00** Złomiarze **21.00** Bloodshot - film sci - fi, USA, 2019, reż. Dave Wilson, wyk. Vin Diesel, Eiza González, Sam Heughan, Toby Kebbell, Talulah Riley, Guy Pearce, Alex Hernandez **23.25** Sick - horror, USA, 2022, reż. John Hyams **1.00** Świat według Kiepskich **4.00** Nasz nowy dom **5.00** Nasz nowy dom

TVP SPORT

6.15 Kolarstwo - Tour de Pologne 2026 - Etap 2: Międzyzdroje - Szczecin **7.45** Piłka nożna - Orlen Ekstraliga kobiet: Legia Ladies - Pogoń Szczecin **9.45** Skoki Narciarskie - Letnie Grand Prix, Wisła 2026 **11.00** Pełnosprawni **11.30** Kronika TdP Junior **11.40** Kolarstwo - Tour de Pologne 2026: Gorzów - Zielona Góra **17.30** Karate: Champion of Champions, Tokio 2026 **18.25** Skoki do wody - ME - Paryż, 10 m synchro MIX **19.20** Sportowe ABC **19.40** Skoki do wody - ME - Paryż, 3 m mężczyzn **21.10** Transmisja **22.00** Transmisja **22.15** Transmisja **23.05** Transmisja **23.45** Sportowy wieczór

TTV

5.00 Złomowisko PL **6.00** 24 godziny - informacje **7.05** Sport **7.10** Express **7.35** DeFacto **8.00** DeFacto **8.30** Kartoteka **10.35** Detektywi **12.35** Zakup w ciemno **13.35** Zakup w ciemno **15.35** Złomowisko PL **16.45** Express **17.00** Sport **17.05** Gogglebox. Przed telewizorem **18.05** Zakup w ciemno Extra **18.40** Gogglebox. Przed telewizorem **19.45** Express **20.05** Zakup w ciemno **21.45** Express **22.00** Idź na całość **23.00** Gogglebox. Przed telewizorem **0.00** Nic do zgłoszenia **1.00** Życie na kredycie **1.35** Życie na kredycie **2.10** Dobra robota **3.10** Detektywi. Na zlecenie **3.55** Detektywi. Na zlecenie

STOPKLATKA

9.40 Zagadki kryminalne panny Fisher - serial **10.55** Górski lekarz - serial **12.55** Zagadki kryminalne panny Fisher - serial **14.00** Zajazd. Będzie się działo - serial **16.00** Katastrofy w przestworzach **19.00** Aukcja w ciemno **20.00** Dobre zabijanie - dramat wojenny **22.05** Bez przedawnienia - thriller

TV 4

8.55 Policjantki i Policjanci **10.55** Na ratunek 112 **11.55** Dlaczego ja? **13.55** Trudne sprawy **16.55** Policjantki i Policjanci **18.00** Łowcy Skarbów **19.00** Policjantki i Policjanci **20.00** Uroczysko **21.05** Sprawiedliwi. Trójmiasto **22.05** Sprawiedliwi - Wydział Kryminalny **23.00** Borys - film sensacyjny

TV6

6.00 Więzienie **6.55** Policjantki i Policjanci **8.55** Kobra - oddział specjalny **10.55** 48H. Zaginieni **13.55** Policjantki i Policjanci **14.55** Uroczysko **15.55** Kobra - oddział specjalny **18.05** Strażnik Teksasu **20.05** CSI: Kryminalne zagadki Nowego Jorku **22.00** Czarna lista **23.00** Sprawiedliwi - Wydział Kryminalny

Środa, 5.08

TVN 7

5.20 Ten moment
5.55 Szkoła – program obyczajowy
8.45 Ukryta prawda
11.50 W – 11 Wydział Śledczy – program kryminalny
13.55 Kryminalni – serial
15.00 Szpital – program obyczajowy
17.00 Sędzia Anna Maria Wesołowska
18.00 SOS. Ekipy w akcji
19.00 Ukryta prawda
20.00 Magic Mike: Ostatni taniec – komediodramat, USA 2023, HIT reż. Steven Soderbergh, wyk. Channing Tatum, Salma Hayek, Ayub Khan - Din, Jemelia George
22.30 Szeregowiec Ryan – film wojenny, USA 1999, reż. Steven Spielberg, wyk. Tom Hanks, Edward Burns, Tom Sizemore, Matt Damon, Vin Diesel, Ted Danson
1.50 Wakacje w krzywym zwierciadle – komedia, USA 1983, reż. Harold Ramis, wyk. Chevy Chase, Imogene Coca, Beverly D'Angelo, Randy Quaid
3.55 Żyjąc z potworem
4.45 Usterka

TV PULS

6.00 Policjanci z Miami – serial
8.00 Kobra – oddział specjalny – serial
10.00 Zaklinaczka duchów – serial
11.00 Kotka – serial
12.00 Nie igraj z aniołem – serial
13.00 Wspaniałe stulecie – serial
14.00 Kurierzy – serial
15.00 Lombard: Życie pod zastaw
17.00 Kurierzy – serial
18.00 Lombard: Życie pod zastaw
20.00 Bogowie Egiptu – film przygodowy, USA, Australia 2016, HIT reż. Alex Proyas, wyk. Brenton Thwaites, Chadwick Boseman, Courtney Eaton, Elodie Yung
22.20 Beowulf: Droga do sprawiedliwości – film przygodowy, Kanada 2005, reż. Sturla Gunnarsson, wyk. Gerard Butler, Sarah Polley, Stellan Skarsgard, Tony Curran
0.20 Rewolwer – dramat sensacyjny, Francja 2005, reż. Guy Ritchie, wyk. André Benjamin, Jason Statham, Ray Liotta, Terence Maynard
2.25 Dzielnica strachu – serial
3.25 Lombard: Życie pod zastaw

TRWAM

14.20 Muzyczne chwile **14.30** Cysters **15.00** Wielkopolanie nad Wisłą, cz. I - Ignacy hrabia Mielżyński **15.50** Ma się rozumieć **16.00** Informacje dnia **16.10** Na zdrowie **16.30** Rozmowy o edukacji **17.00** Po stronie prawdy **17.55** Poczet Wielkich Polaków **18.00** Anioł Pański **18.05** Informacje dnia **18.15** Rozmowy niedokończone **19.20** Odnaleźć siebie **19.30** Bóg z nami **20.00** Informacje dnia **20.20** Różaniec **20.50** Myśląc Ojczyzna **21.00** Apel Jasnogórski **21.20** Informacje dnia **21.40** Polski Punkt Widzenia **22.00** Przetrwaliśmy **22.30** Ulmowie. Droga do świętości **23.30** Brygada Świętokrzyska

Czwartek, 6.08

TVN 7

5.20 Ten moment
5.55 Szkoła – program obyczajowy
8.45 Ukryta prawda
11.50 W – 11 Wydział Śledczy – program kryminalny
13.55 Kryminalni – serial
15.00 Szpital – program obyczajowy
17.00 Sędzia Anna Maria Wesołowska
18.00 SOS. Ekipy w akcji
19.00 Ukryta prawda
20.00 Nieoczekiwana zmiana miejsc – komedia, USA 1983, HIT reż. John Landis, wyk. Eddie Murphy, Dan Aykroyd, Ralph Bellamy, Don Ameche
22.35 Sherlock Holmes – film sensacyjny, USA, Wielka Brytania, Niemcy 2009, reż. Guy Ritchie, wyk. Robert Downey Jr, Jude Law, Rachel McAdams
1.05 Romeo musi umrzeć – film sensacyjny, USA 2000, reż. Andrzej Bartkowiak, wyk. Jet Li, Aaliyah, Delroy Lindo, Isaiah Washington, Russell Wong, Henry O, D.B. Woodside
3.30 Zgłoś remont
4.25 Fachowcy

TV PULS

6.00 Policjanci z Miami – serial
8.00 Kobra – oddział specjalny – serial
10.00 Zaklinaczka duchów – serial
11.00 Kotka – serial
12.00 Nie igraj z aniołem – serial
13.00 Wspaniałe stulecie – serial
14.00 Kurierzy – serial
15.00 Lombard: Życie pod zastaw
17.00 Kurierzy – serial
18.00 Lombard: Życie pod zastaw
20.00 Test na teściów – komedia, HIT Francja, Belgia 2024, reż. Julien Hervé, wyk. Christian Clavier, Didier Bourdon, Marianne Denicourt, Sylvie Testud
22.00 Jak dogryźć mafii – komedia sensacyjna, USA 2017, reż. Mark Cullen, wyk. Bruce Willis, Famke Janssen, Jason Momoa, John Goodman
23.55 Smak zemsty. Peppermint – thriller, Hongkong, USA 2018, reż. Pierre Morel, wyk. Jennifer Garner, John Gallagher Jr, John Ortiz, Juan Pablo Raba
2.00 Dzielnica strachu – serial
3.00 Lombard: Życie pod zastaw
4.00 Menu na miarę

TRWAM

13.30 Msza święta **14.20** Muzyczne chwile **14.30** Słudzy Boga i człowieka. Aniołowie **15.00** Po stronie prawdy **15.50** Ma się rozumieć **16.00** Informacje dnia **16.10** Z wędką nad wodę **16.35** Sól ziemi **17.00** Modlitwa w Sanktuarium św. Józefa w Kaliszu **19.25** Rodzinny Ogród Zoologiczny "Królestwo Stworzenia" **20.00** Informacje dnia **20.20** Różaniec **20.50** Powstanie Warszawskie **21.00** Apel Jasnogórski **21.20** Informacje dnia **21.40** Polski Punkt Widzenia **22.00** Głos serca **22.45** Beatus, źródła Camino de Santiago **23.40** O Wołyniu nikt z nas nie zapomni

TVP 1

7.00 Transmisja Mszy Świętej
7.30 Dobre historie – Caritas Zator
8.00 Serwis Info, Pogoda
8.15 Chłopi (3) – serial
9.15 Ranczo s.VIII (101) – serial
10.05 Komisarz Alex (286) – serial
11.00 Ojciec Mateusz (224) – serial
12.00 Serwis Info
12.10 Agrobiznes
12.40 To się opłaca – magazyn
13.00 Włochy – ostatnie dzikie zakątki – Wąwóz – wielki kanion Włoch – film dok.
14.00 Splątane losy (17) – serial
15.00 Serwis Info
15.15 Kolarstwo – Tour de Pologne 2026 – Etap 4. – Żagań – Karpacz
17.00 Teleexpress, Pogoda
17.25 Jaka to melodia?
18.05 Reporterzy – magazyn
18.25 Akacjowa 38 (928) – serial
19.30 Program informacyjny 19.30
19.55 Pytanie dnia
20.10 Sport, Pogoda
20.30 Ojciec Mateusz (444) – serial
21.25 Sprawa dla reportera
22.20 Tour de Pologne – kroniki
22.30 Film dok.
23.35 Morderstwa na Cote Bleue – film kryminalny, Francja, reż. HIT Marjolaine De Lecluse, wyk. Alexandra Vandernoot, Jean - Pierre Foucault, Roby Schinasi, Garance Thenault
1.20 Kanał – dramat wojenny, reż. Andrzej Wajda, wyk. Teresa Iżewska, Tadeusz Janczar, Wieńczysław Gliński, Stanisław Mikulski, Emil Karewicz
3.25 Wykrywacz kłamstw

TVP 2

4.30 Na dobre i na złe (913) – serial
5.30 M jak miłość (1810) – serial
6.25 Operacja zdrowie – Stłuszczeniowa choroba wątroby
6.55 Barwy szczęścia (3370) – serial
7.30 Pytanie na śniadanie
11.30 Rodzinka.pl s.III (64) – serial
12.00 Rodzinka.pl s.III (65) – serial
12.35 Koło fortuny – teleturniej
13.15 Panna młoda (163) – serial
14.05 Va Banque – teleturniej
14.35 Na sygnale (892) – serial
15.05 La Promesa – pałac tajemnic (449) – serial
16.00 Koło fortuny – teleturniej
16.35 Familiada – teleturniej
17.20 Panna młoda (164) – serial
18.15 Va Banque – teleturniej
18.50 Jeden z dziesięciu – teleturniej
19.25 Barwy szczęścia (3370) – serial
20.05 Omnibus – szybcy i mądrzy /34/ – teleturniej
20.55 Kocham Cię, Polsko!
22.25 Czas honoru – Powstanie (3) – Hotel Victoria – serial
23.20 Czas honoru – Powstanie (4) – serial
0.15 Pitbull (19) – serial
1.15 Wszystko będzie dobrze – dramat obyczajowy, reż. HIT Tomasz Wiszniewski, wyk. Adam Werstak, Robert Więckiewicz, Izabela Dąbrowska, Beata Kawka, Daniel Mąkolski, Jarosław Gruda, Janusz Chabior, Janusz Kłosiński
3.00 Kruk s.III – Jak tu ciemno (5) – serial
3.50 Kruk s.III – Jak tu ciemno (6) – serial
4.30 Zakończenie dnia

POLSAT

6.00 Nowy dzień
9.15 Malanowski i Partnerzy
10.20 Trudne sprawy
11.20 Gliniarze
13.25 Dlaczego ja?
15.30 Wydarzenia, Pogoda
15.55 Milionerzy
16.35 Gliniarze, Gliniarze
18.50 Wydarzenia, Sport, Pogoda
19. 15 Gość Wydarzeń
19.55 Andrea Bocelli. Wielki jubileusz 30 – lecia występów

22.20 Jerry Maguire – dramat HIT obyczajowy, USA, 1996, reż. Cameron Crowe, wyk. Tom Cruise, Cuba Gooding Jr, Renée Zellweger, Kelly Preston, Jerry O'Connell, Jay Mohr, Bonnie Hunt, Regina King
1.20 Cztery Gwiazdki – komediodramat, Niemcy, USA, 2008, reż. Seth Gordon, wyk. Reese Witherspoon, Vince Vaughn, Mary Steenburgen, Robert Duvall, Sissy Spacek, Jon Voight, Jon Favreau
3.10 Nasz nowy dom
4.15 Kabaretowa Ekstraklasa
4.40 Disco Gramy
5.25 Telezakupy TV Okazje

TVN

5.40 Uwaga!
5.55 Ukryta prawda
6.50 Kuchenne rewolucje – program kulinarno - rozrywkowy
7.45 Dzień Dobry Wakacje
11.20 Doradca smaku
11.25 Kuchenne rewolucje – program kulinarno - rozrywkowy
12.35 Ukryta prawda
15.45 Detektywi
16.50 Szpital św. Anny – serial
17.55 Młode gliny – serial
19.00 Fakty, Sport, Pogoda
19.40 Kroniki Tour de Pologne
19.55 Uwaga!
20.15 Na Wspólnej – serial
20.50 Kuchenne rewolucje – program kulinarno - rozrywkowy

22.00 Dziewczyna moich koszmarów – komedia romantyczna, HIT USA 2007, reż. Peter Farrelly, Bobby Farrelly, wyk. Ben Stiller, Michelle Monaghan, Malin Akerman, Jerry Stiller
0.15 Dzień, w którym przyjdzie tata – komedia, Francja 2012, reż. Martin Valente, wyk. Gérard Jugnot, François Berléand, Olivia Ruiz, Jamie Bamber
2.25 Uwaga!
2.45 Kwatery Hitlera
3.50 Detektywi
4.50 Nauka jazdy

SUPER POLSAT

6.45 SuperLudzie Extra **7.00** Na ratunek 112 **8.00** Doktor Martin **9.00** Doktor Martin **10.00** Wydarzenia 24 **10.30** SuperMocni **11.00** SuperMocni **11.30** Świat według Kiepskich **13.35** Bitwa o palety **14.35** Hell's Kitchen - Piekielna Kuchnia **16.05** Ninja Warrior Polska **18.00** Świat według Kiepskich **20.00** Złomiarze **21.00** Plan ucieczki 2 - film kryminalny, Chiny, USA, 2018, reż. Steven C. Miller, wyk. Sylvester Stallone, Dave Bautista, Xiaoming Huang, Jesse Metcalfe, 50 Cent, Wes Chatham, Titus Welliver, Jaime King **23.00** Nigdy więcej - thriller **1.25** Świat według Kiepskich **3.55** Nasz nowy dom

TVP SPORT

6.15 Kolarstwo - Tour de Pologne 2026 - Etap 3: Gorzów - Zielona Góra **7.50** Transmisja **10.00** Lekkoatletyka - MŚ do lat 20, Oregon 2026 **11.40** Kronika TdP Junior **11.50** Kolarstwo - Tour de Pologne 2026 - Etap 4: Żagań - Karpacz **12.25** Kolarstwo - Tour de Pologne 2026 - Etap 4: Żagań - Karpacz **17.30** PN - Losowanie par 1.rundy Pucharu Polski 2026 **18.30** Sportowe ABC. **18.45** Ring TVP Sport **19.45** Transmisja/retransmisja **20.30** Transmisja/retransmisja **21.20** Transmisja/retransmisja **21.35** Transmisja/retransmisja **23.00** Sportowy Wieczór **23.30** Kolarstwo - Tour de Pologne 2026

TTV

5.00 Złomowisko PL **6.00** 24 godziny - informacje **7.05** Sport **7.10** Express **7.35** DeFacto **8.00** DeFacto **8.30** Kartoteka **10.35** Detektywi **12.35** Zakup w ciemno **13.35** Zakup w ciemno **14.35** Nic do zgłoszenia **15.35** Złomowisko PL **16.45** Express **17.00** Sport **17.05** Gogglebox. Przed telewizorem **18.05** Nauka Jazdy **18.40** Gogglebox. Przed telewizorem **19.45** Express **20.05** Zakup w ciemno **21.45** Express **22.00** Życie na kredycie **23.05** Żony Podlasia **0.05** 99 - Gra o wszystko. VIP **1.05** Orzeł czy Reszka **2.05** Dobra robota **2.40** Osadzone. Blok F **3.10** Osadzone. Blok F **3.45** Damy i wieśniaczki. Ukraina

STOPKLATKA

10.55 Górski lekarz - serial **12.55** Zagadki kryminalne panny Fisher - serial **14.00** Zajazd. Będzie się działo - serial **16.00** Katastrofy w przestworzach **19.00** Aukcja w ciemno **1 20.00** Złap mnie, jeśli potrafisz - dramat kryminalny, Kanada, USA **22.55** Oczy smoka - dramat kryminalny, USA

TV 4

8.55 Policjantki i Policjanci **10.55** Na ratunek 112 **11.55** Dlaczego ja? **13.55** Trudne sprawy **16.55** Policjantki i Policjanci **18.00** Łowcy Skarbów **19.00** Policjantki i Policjanci **20.00** Uroczysko **21.00** Sprawiedliwi. Trójmiasto **22.00** Sprawiedliwi - Wydział Kryminalny **23.00** Krwawa rozgrywka - film sensacyjny

TV6

6.00 Więzienie **6.55** Policjantki i Policjanci **8.50** Kobra - oddział specjalny **10.55** 48H. Zaginieni **13.55** Policjantki i Policjanci **14.55** Uroczysko **16.00** Kobra - oddział specjalny **18.05** Strażnik Teksasu **20.05** Kryminalne zagadki Miami **22.00** Czarna lista **23.00** Sprawiedliwi - Wydział Kryminalny

eprasa.pl 65da0d93ab

TVP 1

7.00 Transmisja Mszy Świętej
7.30 Welon, fura i brawura
8.00 Serwis Info, Pogoda
8.15 Chłopi (4) – Wesele – serial
9.15 Ranczo s.VIII (102) – serial
10.05 Komisarz Alex (287)– serial
11.05 Ojciec Mateusz (225) – serial
12.00 Serwis Info
12.10 Agrobiznes
12.40 Magazyn Rolniczy
12.55 Włochy – ostatnie dzikie zakątki – Sardynia. Zaginiony ląd Tyrrenii – film dok.
14.00 Splątane losy (18) – serial
15.00 Serwis Info
15.15 Kolarstwo – Tour de Pologne 2026 – Etap 5. – Opole – Kocierz
17.00 Teleexpress, Pogoda
17.25 Jaka to melodia?
18.05 Reporterzy – magazyn
18.25 Akacjowa 38 (929) – serial
19.30 Program informacyjny 19.30
19.55 Pytanie dnia
20.10 Sport, Pogoda
20.30 Ojciec Mateusz (445) – serial
21.25 Drelich (4) – serial
22.15 Tour de Pologne – kroniki
22.25 Baby Boom, czyli Kogel
HIT **Mogel 5** – komedia, reż. Anna Wieczur, wyk. Katarzyna Skrzynecka, Grażyna Błęcka - Kolska, Maciej Zakościelny
0.00 Operacja Mincemeat – dramat, Wielka Brytania, USA, reż. John Madden, wyk. Rufus Wright, Kelly Macdonald, Colin Firth, Matthew Macfadyen
2.20 Morderstwa na Cote Bleue – film kryminalny, Francja, reż. Marjolaine De Lecluse

TVP 2

4.35 Na dobre i na złe (914) – serial
5.30 M jak miłość (1811) – serial
6.25 Anna Dymna – spotkajmy się – Maciej Wiatrowski
6.55 Barwy szczęścia (3371) – serial
7.30 Pytanie na śniadanie
11.30 Operacja zdrowie – Bezzębie
12.00 Rodzinka.pl s.III (66) – serial
12.35 Koło fortuny – teleturniej
13.15 Panna młoda (164) – serial
14.05 Va Banque – teleturniej
14.35 Na sygnale (893) – To nic śmiesznego – serial
15.05 La Promesa – pałac tajemnic (450) – serial
16.00 Koło fortuny – teleturniej
16.35 Familiada – teleturniej
17.20 Panna młoda (165) – serial
18.15 Va Banque – teleturniej
18.50 Jeden z dziesięciu – teleturniej
19.25 Barwy szczęścia (3371) – serial
20.05 Rodzinka.pl – Szachy – serial
20.40 Lato z Radiem i Telewizją Polską – 2026 Poddębice
21.50 Lato z Radiem i Telewizją Polską – 2026 Poddębice
22.50 To jest grane – wakacyjnie – magazyn muzyczny
23.30 Kabaretowa Noc Pod Gwiazdami – Lidzbark Warmiński 2025
0.40 Kabaretowa Noc Pod Gwiazdami – Lidzbark Warmiński 2025
1.45 9. życie Louisa Draxa – film
HIT fabularny, Kanada, USA, reż. Alexandre Aja, wyk. Jamie Dornan, Sarah Gadon, Aaron Paul, Barbara Hershey
3.40 Akacjowa 38 – serial

POLSAT

6.00 Nowy dzień
9.15 Malanowski i Partnerzy
10.20 Trudne sprawy
11.20 Gliniarze
13.40 Dlaczego ja?
15.30 Wydarzenia, Pogoda
15.55 Milionerzy
16.35 Gliniarze
18.50 Wydarzenia, Sport, Pogoda
19.15 Gość Wydarzeń

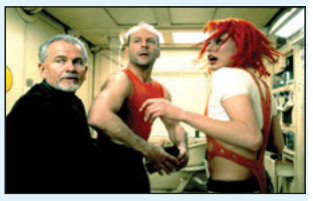

19.55 Piąty element – thriller sci - fi,
HIT Francja, Wielka Brytania, 1997, reż. Luc Besson, wyk. Bruce Willis, Milla Jovovich, Gary Oldman, Ian Holm, Chris Tucker, Luke Perry, Mathieu Kassovitz
22.45 W jak morderstwo – komedia kryminalna, Polska, 2021, reż. Piotr Mularuk, wyk. Anna Smołowik, Paweł Domagała, Szymon Bobrowski, Piotr Adamczyk, Dorota Segda, Rafał Królikowski, Jacek Knap
1.00 Świat w płomieniach – thriller, USA, 2013, reż. Roland Emmerich, wyk. Channing Tatum, Jamie Foxx, Maggie Gyllenhaal, Jason Clarke, Richard Jenkins, James Woods
3.55 Ewa gotuje
5.25 Telezakupy TV Okazje

TVN

5.40 Uwaga!
5.55 Ukryta prawda
6.50 Kuchenne rewolucje – program kulinarno - rozrywkowy
7.45 Dzień Dobry Wakacje
11.25 Babski biznes
12.35 Ukryta prawda
15.45 Detektywi
16.50 Szpital św. Anny – serial
17.55 Młode gliny – serial
19.00 Fakty, Sport, Pogoda
19.35 Kroniki Tour de Pologne
19.50 Uwaga!

20.00 Valerian i Miasto Tysiąca
HIT **Planet** – film przygodowy, Francja 2017, reż. Luc Besson, wyk. Dane DeHann, Care Delevingne, Clive Owen, Rihanna, Ethan Hawke, Herbie Hancock, Rutger Hauer
23.00 Mad Max: Na drodze gniewu – film sci - fi, USA, Australia 2015, reż. George Miller, wyk. Tom Hardy, Charlize Theron, Nicholas Hoult, Hugh Keays - Byrne
1.25 Batman – film przygodowy, USA 2022, reż. Matt Reeves, wyk. Robert Pattinson, Zoë Kravitz, Jeffrey Wright, Colin Farrell, Paul Dano, John Turturro
5.00 Uwaga!

Piątek, 7.08

TVN 7

5.20 Ten moment
5.55 Szkoła – program obyczajowy
8.45 Ukryta prawda
11.50 W – 11 Wydział Śledczy – program kryminalny
13.55 Kryminalni – serial
15.00 Szpital – program obyczajowy
17.00 Sędzia Anna Maria Wesołowska
18.00 SOS. Ekipy w akcji
19.00 Ukryta prawda
20.00 After II – film obyczajowy,
HIT USA 2020, reż. Roger Kumble, wyk. Josephine Langford, Hero Fiennes - Tiffin, Dylan Sprouse, Louise Lombard
22.20 Nad życie – film obyczajowy, Polska 2012, reż. Anna Plutecka - Mesjasz, wyk. Michał Żebrowski, Olga Bołądź, Danuta Stenka, Andrzej Mastalerz, Marek Kasprzyk
0.20 Gremliny rozrabiają – film sci - fi, USA 1984, reż. Joe Dante, wyk. Zach Galligan, Phoebe Cates, Hoyt Axton, Polly Holliday, Keye Luke, Scott Brady
2.40 Żyjąc z potworem
3.35 Fachowcy

TV PULS

6.00 Policjanci z Miami – serial
7.00 Policjanci z Miami – serial
8.00 Kobra – oddział specjalny – serial
9.00 Kobra – oddział specjalny – serial
10.00 Zaklinaczka duchów – serial
11.00 Kotka – serial
12.00 Nie igraj z aniołem – serial
13.00 Wspaniałe stulecie – serial
14.00 Kurierzy – serial
15.00 Lombard: Życie pod zastaw
16.00 Lombard: Życie pod zastaw
17.00 Kurierzy – serial
18.00 Lombard: Życie pod zastaw
19.00 Lombard: Życie pod zastaw
20.00 Puls Kabaret – widowisko rozrywkowe, Polska 2026
0.00 Kobiety mafii – film sensa-
HIT cyjny, Polska 2018, reż. Patryk Vega, wyk. Agnieszka Dygant, Bogusław Linda, Katarzyna Warnke, Olga Bołądź, Piotr Stramowski
2.55 Lombard: Życie pod zastaw
3.50 Taki jest świat
4.35 Menu na miarę
5.00 Dyżur

TRWAM

17.25 Akademia pro - life **17.30** Łączy Nas Historia **17.55** Poczet Wielkich Polaków **18.00** Anioł Pański **18.05** Informacje dnia **18.15** Westerplatte Młodych **19.00** Warto zauważyć... w mijającym tygodniu **19.30** Historie Starego Testamentu **19.45** Modlitwa z telefonicznym udziałem dzieci **20.00** Informacje dnia **20.20** Różaniec **20.50** Powstanie Warszawskie **21.00** Apel Jasnogórski **21.20** Informacje dnia **21.40** Polski Punkt Widzenia **22.00** Służba całym życiem. Rzecz o Eugeniuszu Wróblu **23.05** Przegląd Katolickiego Tygodnika "Niedziela" **23.10** Bezpieczna Mama **23.30** Regał

SUPER POLSAT

6.45 SuperLudzie Extra **7.00** Na ratunek 112 **8.00** Doktor Martin **10.00** Wydarzenia 24 **10.30** Świat według Kiepskich **11.35** Twoja Twarz Brzmi Znajomo **13.30** Bitwa o palety **14.30** Hell's Kitchen - Piekielna Kuchnia **16.00** Ninja Warrior Polska **17.55** Świat według Kiepskich **18.55** Rolniczki **20.00** Kolacja w ciemno **21.00** Mumia powraca - film przygodowy, USA, 2001, reż. Stephen Sommers, wyk. Brendan Fraser, Rachel Weisz, John Hannah, Arnold Vosloo **23.45** Rok pierwszy - komedia **1.45** Backdoor - wyjście awaryjne **2.15** Świat według Kiepskich **3.55** Nasz nowy dom **4.50** Nasz nowy dom

TVP SPORT

6.15 Kolarstwo - Tour de Pologne 2026 - Etap 4: Żagań - Karpacz **7.45** Strongman: Mielno, Puchar Polski **8.45** Kamerą TVP SPORT **9.15** Lekkoatletyka - MŚ do lat 20, Oregon 2026 **10.55** Kolarstwo - Tour de Pologne 2026 - Etap 5: Opole - Kocierz **17.25** Rajdowe Samochodowe MP - 82. Rajd Polski **17.55** Transmisja/retransmisja **19.55** Piłka nożna Betclic 1. liga: Polonia Warszawa - Ruch Chorzów **23.00** Sportowy Wieczór **23.30** Kolarstwo - Tour de Pologne 2026 - Etap 5: Opole - Kocierz **1.05** Skoki do wody - ME - Paryż, 10 m mężczyzn - relacja **2.00** Lekkoatletyka - MŚ do lat 20, Oregon 2026 - dz. 3

TTV

5.00 Złomowisko PL **6.00** 24 godziny - informacje **7.05** Sport **7.10** Express **7.35** DeFacto **8.00** DeFacto **8.30** Kartoteka **10.35** Detektywi **12.35** Zakup w ciemno **14.35** Nic do zgłoszenia **15.35** Złomowisko PL **16.45** Express **17.00** Sport **17.05** Usterka **17.45** Życie na kredycie **18.10** Życie na kredycie **18.40** Gogglebox. Przed telewizorem **19.45** Express **20.05** Zakup w ciemno **21.05** Zakup w ciemno Extra **21.45** Express **22.00** 99 - Gra o wszystko. VIP **23.00** Gogglebox. Przed telewizorem **0.00** Gogglebox. Przed telewizorem **1.00** Diabelnie boskie - serial - dokument **1.25** Diabelnie boskie - serial

STOPKLATKA

9.40 Zagadki kryminalne panny Fisher - serial **10.55** Górski lekarz - serial **12.55** Zagadki kryminalne panny Fisher - serial **14.00** Zajazd. Będzie się działo - serial **16.00** Katastrofy w przestworzach **19.00** Aukcja w ciemno **20.00** Brunet wieczorową porą - komedia **22.05** Poltergeist - horror **23.55** Ekstradycja - serial

TV 4

6.00 Strażnik Teksasu **7.55** Bogaty Dom - Biedny Dom **8.55** Policjantki i Policjanci **10.55** Na ratunek 112 **11.55** Dlaczego ja? **13.55** Trudne sprawy **16.55** Policjantki i Policjanci **18.00** Łowcy Skarbów **19.00** Policjantki i Policjanci **20.00** Gwiazdy Kabaretu **22.00** Leon zawodowiec - dramat sensacyjny

TV6

6.00 Więzienie **6.55** Policjantki i Policjanci **8.55** Kobra - oddział specjalny **10.55** 48H. Zaginieni **13.55** Policjantki i Policjanci **14.55** Uroczysko **15.55** Kobra - oddział specjalny **18.05** Strażnik Teksasu **20.05** Kryminalne zagadki Miami **22.05** Kości **23.05** Kości **23.55** Ultraviolet - film sci - fi, USA, 2006

TVP 1

7.00 Transmisja Mszy Świętej
7.40 Rok w ogrodzie
8.20 Pełnosprawni – magazyn
8.55 Ranczo s.VIII (103) – serial
9.50 Komisarz Alex (288) – serial
10.50 Ojciec Mateusz s. XVIII (227) – Feralny powrót – serial
11.45 Skrzydła i sieci. Niezwykły taniec w powietrzu
12.50 15.10 do Yumy – western
14.30 Rozmowy na medal (8)
15.15 Kolarstwo – Tour de Pologne 2026 – Etap 6. – Bukowina Resort – Bukowina Tatrzańska
17.00 Teleexpress
17.20 Pogoda
17.35 Rolnik szuka żony seria 12 – /9/ – reality show
18.40 Jaka to melodia?
19.30 Program informacyjny 19.30
20.05 Sport, Pogoda
20.25 Gra z Cieniem s.I (6) – serial
21.20 Władza – film kryminalny,
HIT USA, reż. Allen Hughes, wyk. Mark Wahlberg, Russell Crowe, Catherine Zeta - Jones
23.20 80 milionów – film sensacyjny, reż. Waldemar Krzystek, wyk. Filip Bobek, Marcin Bosak, Wojciech Solarz, Krzysztof Czeczot
1.15 Baby Boom, czyli Kogel Mogel 5 – komedia, reż. Anna Wieczur, wyk. Katarzyna Skrzynecka, Grażyna Błęcka - Kolska, Maciej Zakościelny
2.55 Aida – dramat, Francja, Norwegia, Niemcy, Rumunia, wyk. Jasna Djuricic, Izudin Bajrović, Boris Ler, Johan Heldenbergh, Raymond Thiry

TVP 2

4.40 Barwy szczęścia (3367 – 3369) – serial
6.25 M jak miłość (1927) – serial
7.30 Pytanie na śniadanie
11.10 Przed ekranem
11.20 Górna półka smaku
11.55 Zmiennicy (10) – serial
13.05 Panna młoda (165) – serial
14.00 Familiada – teleturniej
14.35 Koło fortuny – teleturniej
15.15 Szansa na sukces. Opole 2026 – Pod Budą
16.20 Na dobre i na złe (991) Moja Nemezis – serial
17.15 Panna młoda (166) – serial
18.10 Va Banque (1035) – teleturniej
18.45 Wyższa Szkoła Jazdy (10)
19.10 Słowo na niedzielę
19.25 Rodzinka.pl s.XVIII – serial
20.00 Lato z Radiem i Telewizją Polską – 2026 Lublin, cz. I
21.05 Lato z Radiem i Telewizją Polską – 2026 Lublin, cz. II
22.15 Piknik Country 2026 – Polskie Przeboje Festiwalu w Mrągowie – widowisko
23.05 Nigdy nie mów nigdy
HIT – komedia, reż. Wojciech Pacyna, wyk. Anna Dereszowska, Jan Wieczorkowski, Edyta Olszówka, Anna Romantowska, Damian Damięcki, Tomasz Sapryk, Marieta Żukowska, Robert Więckiewicz, Marek Kalita
1.00 Whitney – film dok.
3.10 9. życie Louisa Draxa – film fabularny, Kanada, USA, reż. Alexandre Aja, wyk. Jamie Dornan, Sarah Gadon, Aaron Paul, Barbara Hershey
5.00 Zakończenie dnia

POLSAT

6.00 Nowy dzień
8.30 halo tu polsat
11.20 Farma
12.20 Farma
13.25 Farma
14.35 Sezon na misia 3 – film anim.
16.10 Speed 2: wyścig z czasem – film sensacyjny, USA, 1997, reż. Jan de Bont, wyk. Sandra Bullock, Jason Patrick, Willem Dafoe, Temuera Morrison, Brian McCardie, Mike Hagerty
18.50 Wydarzenia, Sport, Pogoda
19.15 Prezydenci i Premierzy
19.55 Kabaret na żywo. Chyba Czesuaf

22.05 Szybcy i wściekli 5 – film
HIT sensacyjny, USA, 2011, reż. Justin Lin, wyk. Vin Diesel, Paul Walker, Dwayne Johnson, Gal Gadot, Jordana Brewster, Tyrese Gibson, Ludacris, Matt Schulze, Sung Kang
0.55 Wodny świat – film sci - fi, USA, 1995, reż. Kevin Reynolds, wyk. Kevin Costner, Jeanne Tripplehorn, Dennis Hopper, Tina Majorino, Chaim Jeraffi, Rick Aviles, Zitto Kazann
3.45 Świat według Kiepskich
4.25 Kabaretowa Ekstraklasa
4.40 Disco Gramy
5.25 Telezakupy TV Okazje

TVN

5.40 Uwaga!
5.55 Ukryta prawda
6.50 Kuchenne rewolucje – program kulinarno - rozrywkowy
7.45 Dzień Dobry Wakacje
11.30 Na Wspólnej Omnibus – serial
13.30 Młode gliny – serial
14.40 W krzywym zwierciadle: Europejskie wakacje – komedia
16.45 Wyobraź sobie – komedia fantasy, USA, Niemcy 2009
19.00 Fakty, Sport, Pogoda
19.35 Kroniki Tour de Pologne
19.45 Uwaga!

20.00 Weź mnie za rękę – film obyczajowy, Australia 2024, reż.
HIT John Raftopoulos, wyk. Radha Mitchell, Adam Demos, Bart Edwards, Meg Fraser
22.15 Kobiety pragną bardziej – komediodramat, USA, Niemcy, Holandia 2009, reż. Ken Kwapis, wyk. Scarlett Johansson, Jennifer Aniston, Ben Affleck, Jennifer Connelly, Drew Barrymore
0.55 Constantine – horror, USA, Niemcy 2005, reż. Francis Lawrence, wyk. Rachel Weisz, Shia LaBeouf, Djimon Hounsou, Max Baker, Keanu Reeves
3.25 Uwaga!
3.40 Wallander – serial

SUPER POLSAT

6.40 SuperLudzie **7.15** Była sobie Ziemia **10.00** Daleko jeszcze? - komedia romantyczna **12.00** Świat według Kiepskich **15.00** Złomiarze **17.00** Świat według Kiepskich **19.00** Kolacja w ciemno **20.00** Kolacja w ciemno **21.00** Ostatni Mohikanin - film przygodowy, USA, 1992, reż. Michael Mann, wyk. Daniel Day - Lewis, Madeleine Stowe, Russell Means, Jodhi May, Steven Waddington, Patrice Chereau, Pete Postlethwaite, Wes Studi **23.25** Sick - horror, USA, 2022, reż. John Hyams, wyk. Gideon Adlon, Bethlehem Million, Marc Menchaca, Jane Adams **1.00** Backdoor - wyjście awaryjne

TVP SPORT

7.45 Strongman - Puchar Polski Łuków **8.45** Lekkoatletyka - MŚ do lat 20, Oregon **10.25** Piłka nożna: Pogoń Szczecin - GKS Górnik Łęczna **12.30** Kolarstwo - Tour de Pologne 2026 - Etap 6: Bukowina Resort - Bukowina Tatrzańska, START **13.10** Kolarstwo - Tour de Pologne 2026 - Etap 6: Bukowina Resort - Bukowina Tatrzańska **17.25** Ewa Pajor i marzenia o Mundialu **17.55** Piłka nożna: Zawisza Bydgoszcz - Resovia Rzeszów **20.10** Piłka nożna: Podbeskidzie Bielsko - Biała - Lechia Gdańsk **22.15** Sportowy Wieczór **22.45** Kolarstwo - Tour de Pologne 2026 - Etap 6: Bukowina Resort - Bukowina Tatrzańska

TTV

5.00 Damy i wieśniaczki. PL **6.00** Raport Końcowy **6.25** Sport **6.30** Express **6.45** Usterka **7.45** Ciężarówką przez Wietnam **8.45** Gogglebox. Przed telewizorem **9.45** Express **10.05** Gogglebox. Przed telewizorem **11.05** Nic do zgłoszenia **12.05** Zakup w ciemno **14.40** Zakup w ciemno **15.45** Express **16.05** Idź na całość **17.05** Usterka **17.45** Express **18.05** Sport **18.10** Zakup w ciemno **19.05** Zakup w ciemno Extra **19.45** Express **20.00** Idź na całość **21.00** Gogglebox. Przed telewizorem **22.00** Damy i wieśniaczki. PL **23.00** Gogglebox. Przed telewizorem **1.00** Diabelnie boskie - serial

STOPKLATKA

6.00 Komisarz Rex - serial **10.00** Hudson i Rex - serial **12.00** Robin z Sherwood - serial **13.10** Rozmowy kontrolowane - komedia **15.15** Smoking sztuki walki - komedia **17.25** Ława przysięgłych - film kryminalny **20.00** Człowiek mafii - film akcji **22.00** Efekt motyla - thriller sci - fi **0.25** Turbulencje - film akcji

TV 4

6.00 Łowcy Skarbów **7.00** Galileo **9.05** JesteśmyDlaDzieci **9.30** Galileo **10.30** Mini Galileo **12.45** Królową być - komedia **14.55** Policjantki i Policjanci **20.00** Sprawiedliwi. Trójmiasto **22.00** Sprawiedliwi. Trójmiasto **23.00** Sprawiedliwi. Trójmiasto **0.00** Gwiazdy Kabaretu **1.00** Gwiazdy Kabaretu

TV6

6.00 Jeźdźcy smoków **7.25** Jeźdźcy smoków na końcu świata **7.55** Dom - film anim. **9.50** Cobra Kaii **12.05** Strażnik Teksasu **14.00** Poirot **16.15** Columbo **18.25** Columbo **20.00** Kryminalne zagadki Miami **21.55** Kości **22.55** Kości **23.50** Zabójczy numer - film sensacyjny, USA, Niemcy, Wielka Brytania

Sobota, 8.08

TVN 7

4.55 Szkoła – program obyczajowy
5.55 Wiza na miłość: pierwsze spotkanie
6.50 New Looney Tunes III – anim.
7.35 Psi patrol: Wielki film – film familijny, USA, Kanada 2023
9.25 Zgłoś remont
10.30 Bitwa o gości
11.35 Ukryta prawda
14.35 Szpital św. Anny – serial
16.40 Detektywi
17.45 Gremliny II – film sci - fi, USA
20.00 Sherlock Holmes: Gra cieni
HIT – film sensacyjny, USA 2011, reż. Guy Ritchie, wyk. Robert Downey Jr, Jude Law, Noomi Rapace, Rachel McAdams, Jared Harris, Stephen Fry
22.50 300: Początek imperium – film przygodowy, USA 2014, reż. Noam Murro, wyk. Sullivan Stapleton, Eva Green, Lena Headey, Hans Matheson
0.55 Reich – film sensacyjny, Polska 2001, reż. Władysław Pasikowski
2.55 Żyjąc z potworem
3.50 Fachowcy
4.25 Dorota was urządzi – program lifestylowy

TV PULS

6.00 Kobra – oddział specjalny – serial
9.00 Taki jest świat
9.25 Boso przez świat
10.00 Lombard: Życie pod zastaw
12.00 Lombard: Życie pod zastaw
14.00 Lombard: Życie pod zastaw
16.00 Lombard: Życie pod zastaw
18.00 Lombard: Życie pod zastaw
20.00 12 godzin – film sensacyjny,
HIT USA 2012, reż. Simon West, wyk. Danny Huston, Josh Lucas, Malin Akerman, Nicolas Cage
22.00 Ocean ognia – thriller, USA, Wielka Brytania, Chiny, Francja 2018, reż. Donovan Marsh, wyk. Gary Oldman, Gerard Butler, Linda Cardellini, Michael Nyqvist
0.15 Terytorium wroga – dramat wojenny, Francja 2011, reż. Stéphane Rybojad, wyk. Benoît Magimel, Denis Ménochet, Diane Kruger, Djimon Hounsou, Raphaël Personnaz
2.40 Taki jest świat
3.00 Dyżur
4.00 Menu na miarę

TRWAM

9.00 Życie lasu. Storczyki **9.40** Przegląd Katolickiego Tygodnika "Niedziela" **9.45** Jak wygrać małżeństwo? **10.00** Informacje dnia **10.15** Retrospekcja **10.20** Dzielna niewiasta **10.35** Słowo życia **10.40** Polski Punkt Widzenia **11.00** Kropelka radości **12.00** 18. Dziękczynienie w Rodzinie **20.00** Informacje dnia **20.20** Różaniec **20.50** Kartka z kalendarza - Powstanie Warszawskie **21.00** Apel Jasnogórski **21.20** Informacje dnia **21.40** Polski Punkt Widzenia **22.00** Warto być ojcem **22.15** Głos serca **23.00** Odpowiedzialni za Kościół **23.30** Czy udało się zabić prawdę **0.00** Słowo życia

eprasa.pl 65da0d93ab

Niedziela, 9.08

TVP 1

7.00 Transmisja Mszy Świętej
8.00 Tydzień
8.35 Stawka większa niż życie (18) – serial
9.40 Kariera Nikodema Dyzmy (1) – serial
10.50 Ojciec Mateusz s.XVIII (228) – Pożegnanie – serial
11.55 Między ziemią a niebem
12.00 Anioł Pański
12.15 Między ziemią a niebem
12.45 Portret Kapłana – ks. Mirek Tykfer
13.10 Życia nie można zmarnować
14.15 Parada oszustów (1) – Jaguar 1936 – serial
15.15 Kolarstwo – Tour de Pologne 2026 – Etap 7. Wieliczka – Wieliczka
17.00 Teleexpress
17.35 Żona dla Polaka (10)
18.40 Jaka to melodia?
19.30 Program informacyjny 19.30
19.55 Pytanie dnia
20.05 Sport, Pogoda
20.25 Gra z Cieniem s.I (7) – serial
21.20 O północy w Paryżu – komedio-dramat, USA, Hiszpania, Francja, reż. Woody Allen, wyk. Owen Wilson, Rachel McAdams, Marion Cotillard, Michael Sheen, Kathy Bates (HIT)
23.10 Dewajtis (3) – serial
0.05 Władza – film kryminalny, USA, reż. Allen Hughes, wyk. Mark Wahlberg, Russell Crowe, Catherine Zeta – Jones
2.00 80 milionów – film sensacyjny, reż. Waldemar Krzystek, wyk. Filip Bobek, Marcin Bosak, Wojciech Solarz

TVP 2

5.10 Barwy szczęścia (3370 – 3371) – serial
6.25 M jak miłość (1928) – serial
7.30 Pytanie na śniadanie
11.15 Dzień z życia artysty – Grażyna Łobaszewska
11.50 Lato z Radiem i Telewizją Polską – 2026 Lublin
12.55 Lato z Radiem i Telewizją Polską – 2026 Lublin
14.00 Familiada – teleturniej
14.35 Koło fortuny – teleturniej
15.10 Szansa na sukces. Opole 2026 – Kasia Stankiewicz
16.15 Tak to leciało! – teleturniej
17.15 Akwen Eldorado (1) – serial
18.20 Rodzinka.pl – serial
18.55 Kocham Cię, Polsko! s.XII – zabawa quizowa
20.20 Postaw na milion (387) – teleturniej
21.20 Prywatka u Wojtka, czyli benefis Wojciecha Gąssowskiego, cz. I – widowisko, reż. Beata Harasimowicz
22.30 Prywatka u Wojtka, czyli benefis Wojciecha Gąssowskiego, cz. II – widowisko, reż. Beata Harasimowicz
23.35 Harry Wild (3 – 4) – serial
1.40 Król (5) – serial
3.00 Nigdy nie mów nigdy – komedia, reż. Wojciech Pacyna, wyk. Anna Dereszowska, Jan Wieczorkowski, Edyta Olszówka, Anna Romantowska, Damian Damięcki, Tomasz Sapryk, Marieta Żukowska, Robert Więckiewicz, Marek Kalita
4.50 Zakończenie dnia

TVN 7

5.10 Szkoła – program obyczajowy
6.05 Wiza na miłość: pierwsze spotkanie
7.00 New Looney Tunes III – anim.
7.30 Tedi i szmaragdowa tablica – film przygodowy, Hiszpania
9.20 Ukryta prawda
14.25 Szpital św. Anny – serial
15.25 Szpital św. Anny – serial
16.30 Detektywi
17.35 Nieoczekiwana zmiana miejsc – komedia, USA 1983
20.00 Matrix Zmartwychwstania – film sci - fi, USA, Australia 2021, reż. Lana Wachowski, wyk. Keanu Reeves, Carrie - Anne Moss, Yahya Abdul - Mateen II, Jonathan Groff, Jessica Henwick, Neil Patrick Harris, Jada Pinkett Smith (HIT)
23.10 Nocny pościg – film sensacyjny, USA 2015
1.35 Kursk – film sensacyjny, Francja, Belgia, Luksemburg, Rumunia, Kanada, USA 2018, reż. Thomas Vinterberg
3.50 Fachowcy
4.25 Dorota was urządzi – program lifestylowy

TV PULS

5.50 Taki jest świat
6.15 Kobra – oddział specjalny – serial
7.10 Don Matteo: Boski detektyw – serial
9.20 Kurierzy – serial
11.15 I znowu zgrzeszyliśmy, dobry Boże! – komedia
13.35 Bogowie Egiptu – film przygodowy, USA, Australia 2016
16.00 Puls Kabaret – widowisko rozrywkowe, Polska 2026
20.00 Najemnik – dramat sensacyjny, USA 2022, reż. Tarik Saleh, wyk. Ben Foster, Chris Pine, Eddie Marsan, Gillian Jacobs, Jo Pardo, Kiefer Sutherland (HIT)
22.05 Poziom mistrza – film sensacyjny, USA 2020, reż. Joe Carnahan, wyk. Frank Grillo, Mel Gibson, Michelle Yeoh, Naomi Watts
0.00 Poza wszelkimi podejrzeniami – film kryminalny, USA 2019, reż. Phillip Noyce, wyk. Emilia Clarke, Jack Huston, Johnny Knoxville, Thora Birch
2.05 Dyżur
3.10 Taki jest świat

POLSAT

6.00 Nowy dzień
8.30 halo tu polsat
11.20 Świt jeźdźców smoków – film anim.
11.50 Giganci ze stali – film sci - fi, USA, 2011, reż. Shawn Levy
14.40 Duże dzieci – komedia, USA, 2010, reż. Dennis Dugan
16.50 Park jurajski III – film sci - fi, USA, reż. Johnston Joe
18.50 Wydarzenia, Sport, Pogoda
19.15 Gość Wydarzeń
19.55 Mister Supranational 2026

22.55 Mayday (3 – 4) – komedia, Polska, 2020, reż. Sam Akina, wyk. Piotr Adamczyk, Adam Woronowicz, Weronika Książkiewicz, Anna Dereszowska, Bartosz Porczyk, Andrzej Grabowsk, Kamil Kula, Krzysztof Czeczot, Tomasz Oświeciński (HIT)
0.55 Wydział zabójstw, Hollywood – komedia kryminalna, USA, 2003, reż. Ron Shelton, wyk. Harrison Ford, Josh Hartnett, Lena Olin, Isaiah Washington, Bruce Greenwood, Lolita Davidovich
3.35 Świat według Kiepskich
4.10 Kabaretowa Ekstraklasa
4.40 Disco Gramy
5.25 Telezakupy TV Okazje

TVN

5.40 Uwaga!
5.55 Ukryta prawda
6.50 Kuchenne rewolucje
7.45 Dzień Dobry Wakacje
11.30 Co za tydzień
12.20 Ugotowani – magazyn
13.30 Gwiezdny pył – film przygodowy, USA, Wielka Brytania
16.10 Akademia policyjna VI: Operacja Chaos – komedia, USA 1989, reż. Peter Bonerz
17.55 Kuchenne rewolucje
19.00 Fakty, Sport, Pogoda
19.35 Kroniki Tour de Pologne
19.45 Transformers: Przebudzenie bestii – film przygodowy, USA, Kanada, Wielka Brytania, reż. Steven Caple Jr, wyk. Anthony Ramos, Dominique Fishback, Luna Lauren Velez

22.25 Valerian i Miasto Tysiąca Planet – film przygodowy, Francja 2017, reż. Luc Besson, wyk. Dane DeHann, Care Delevingne, Clive Owen, Rihanna (HIT)
1.10 Laura – film obyczajowy, Polska 2010, reż. Radek Dunaszewski, wyk. Anna Seniuk, Sonia Bohosiewicz, Julia Kornacka, Marian Dziędziel,
2.50 Uwaga!
3.05 Herkules – serial

TRWAM

17.00 Natura et Homo **17.30** Sól ziemi **17.55** Poczet Wielkich Polaków **18.00** Anioł Pański **18.05** Informacje dnia **18.15** Rozmowy niedokończone **19.25** Święty na każdy dzień **19.30** Baśniowy teatr lalek **20.00** Informacje dnia **20.20** Różaniec **20.50** Od Lutra do Marksa - Historia Kościoła **21.00** Apel Jasnogórski **21.20** Informacje dnia **21.40** Retrospekcja **21.45** Stan Bezpieczeństwa Państwa **21.55** Święty na każdy dzień **22.00** Mocni Jego mocą **22.30** Muzyczne chwile **22.45** Jak wygrać małżeństwo? **23.00** Jak my to widzimy - z daleka widać lepiej **23.30** Tam, gdzie Bóg płacze

SUPER POLSAT

6.40 SuperLudzie **7.15** Była sobie Ziemia **8.15** Był sobie człowiek **9.55** SuperMocni **10.25** SuperMocni **10.50** Wielki dar - dramat obyczajowy, USA, 2017 **12.55** Mumia powraca - film przygodowy, USA, 2001 **15.45** I że ci nie odpuszczę - komedia romantyczna, USA, 2018 **18.00** Polacy w świecie **18.30** Polacy w świecie **19.00** Randka w ciemno **20.00** Randka w ciemno **21.00** Piąta fala - film sci - fi, USA, Wielka Brytania, 2016, reż. J Blakeson, wyk. Chloë Grace Moretz, Matthew Zuk, Nick Robinson, Ron Livingston **23.25** Underworld: Bunt Lykanów - horror, **1.10** Backdoor - wyjście awaryjne

TVP SPORT

8.25 Piłka nożna: Puszcza Niepołomice - Odra Opole **10.35** "100 lat królowej - film dok **11.45** Lekkoatletyka - MŚ do lat 20, Oregon **13.30** Kolarstwo - Tour de Pologne 2026 - Etap 7: Wieliczka - Wieliczka **17.10** Piłka nożna: GKS Katowice - Wieczysta Kraków **19.25** Piłka nożna: GKS Katowice - Wieczysta Kraków **20.05** Wioślarstwo - ME, Varese - Finały - podsumowanie **21.00** Sportowy Wieczór **21.25** Lekkoatletyka - MŚ do lat 20, Oregon 2026 - dz. 5. 0.15 Kolarstwo - Tour de Pologne 2026 - Etap 7: Wieliczka - Wieliczka **1.30** Piłka nożna: GKS Katowice - Wieczysta Kraków

TTV

5.00 Żony Podlasia **6.00** Sport **6.05** Express **6.25** Raport Końcowy **6.50** Dobra robota **7.15** Usterka **7.45** Nic do zgłoszenia **8.45** Nic do zgłoszenia **9.45** Express **10.05** 99 - Gra o wszystko. VIP **11.10** Zakup w ciemno **13.10** Zakup w ciemno Extra **13.40** Damy i wieśniaczki. PL **14.40** Gogglebox. Przed telewizorem **15.45** Express **16.05** Idź na całość **17.10** Życie na kredycie **17.45** Express **18.05** Sport **18.10** Życie na kredycie **18.45** Żony Podlasia **19.45** Express **20.00** Zakup w ciemno **21.00** Gogglebox. Przed telewizorem **22.00** Żony Podlasia **23.00** Nic do zgłoszenia **0.00** Damy i wieśniaczki. PL

STOPKLATKA

6.00 Komisarz Rex - serial **10.00** W Hudson i Rex - serial **13.00** Robin z Sherwood - serial **14.05** Czarny rumak - film przygodowy **16.40** Pewnego razu na Dzikim Zachodzie - western **20.00** Ucieczka gangstera - film sensacyjny **22.30** Kontrakt na zabijanie - dramat kryminalny

TV 4

6.00 Łowcy Skarbów **7.00** Ewa gotuje **7.30** The Americas **9.25** Galileo **11.30** Asterix kontra Cezar - film anim. **13.00** Liga niezwykłych dżentelmenów - film przygodowy **15.25** Spider - Man - film sci - fi **17.55** Uroczysko **18.55** Uroczysko **20.00** Sprawiedliwi - Wydział Kryminalny **0.00** STOP Drogówka

TV6

6.00 Więzienie **6.30** Columbo **10.10** Poirot **12.35** Wielki błękit - dramat przygodowy **16.00** Policjantki i Policjanci **18.00** Strażnik Teksasu **20.00** Kryminalne zagadki Miami **21.55** Kości **22.55** Kości **23.55** Lęk wysokości - horror **1.40** Kochane pieniądze **4.40** Kochane pieniądze **5.45** Telezakupy

Poniedziałek, 10.08

TVP 1

7.00 Transmisja Mszy Świętej
7.30 Studio Raban – magazyn
8.00 Serwis Info, Pogoda
8.15 Chłopi (5) – Gody – serial
9.15 Ranczo s.VIII (104) – serial
10.05 Komisarz Alex (289) – serial
11.05 Ojciec Mateusz (229) – serial
12.00 Serwis Info
12.10 Agrobiznes
12.40 Rok w ogrodzie Extra
12.55 Podróż pelikanów – tajemnica australijskiego outbacku
14.00 Splątane losy (19) – serial
15.00 Serwis Info, Pogoda
15.25 Gra słów. Krzyżówka
16.00 Dziedzictwo (997) – serial
17.00 Teleexpress, Pogoda
17.25 Jaka to melodia?
18.05 Reporterzy – magazyn
18.25 Akacjowa 38 (930) – serial
19.30 Program informacyjny 19.30
19.55 Pytanie dnia
20.10 Sport, Pogoda
20.30 Lekkoatletyka – ME Birmingham
23.05 Tour de Pologne – kroniki
23.15 Świat bez fikcji – Bruce Willis – upadek bohatera
0.20 Miasto z morza – film obyczajowy, reż. Andrzej Kotkowski, wyk. Małgorzata Foremniak, Julia Pietrucha, Jakub Strzelecki, Paweł Domagała, Marian Dziędziel (HIT)
2.30 Karta. Archipelag pamięci
3.30 Wykrywacz kłamstw
3.50 Pytanie dnia
4.10 Reporterzy – magazyn
4.20 Oko na Świat – magazyn
4.45 Zakończenie dnia

TVP 2

5.00 Rodzinka.pl – serial
5.30 M jak miłość (1812) – serial
6.25 Rodzina święta – Foch, irytacja i gniew w małżeństwie – jak sobie z nimi radzić?
6.55 Barwy szczęścia (3372) – serial
7.30 Pytanie na śniadanie
11.30 Okrasa łamie przepisy
12.00 Wyższa Szkoła Jazdy (10)
12.35 Koło fortuny – teleturniej
13.15 Panna młoda (166) – serial
14.05 Va Banque (1035) – teleturniej
14.35 Na sygnale (894) – Zacier ostatniej szansy – serial
15.05 La Promesa – pałac tajemnic (451) – serial
16.00 Koło fortuny – teleturniej
16.35 Familiada – teleturniej
17.20 Panna młoda (167) – serial
18.15 Va Banque (1036) – teleturniej
18.50 Jeden z dziesięciu – teleturniej
19.25 Barwy szczęścia (3372) – serial
20.05 Omnibus – szybcy i mądrzy /35/ – teleturniej
20.35 Omnibus – szybcy i mądrzy /35/ – dogrywka – teleturniej
20.55 Postaw na milion – teleturniej
21.50 Na sygnale (891) – Druga twarz – serial
22.20 Na sygnale (892) – Poszukiwani – serial
22.55 Matlock (3) – serial
23.45 Matlock (4) – serial
0.40 Karol, władca Hiszpanii (18) – serial
1.35 W cieniu śmierci (1) – serial, Finlandia, reż. Rike Jokela, wyk. Pihla Viitala, Lauri Tilkanen
2.30 Akacjowa 38 – serial
3.25 Rodzinka.pl – serial
4.00 Zakończenie dnia

TVN 7

5.20 Ten moment
5.55 Szkoła – program obyczajowy
6.50 Szkoła – program obyczajowy
7.45 Szkoła – program obyczajowy
8.45 Ukryta prawda
11.50 W – 11 Wydział Śledczy – program kryminalny
13.55 Kryminalni – serial
15.00 Szpital – program obyczajowy
16.00 Szpital – program obyczajowy
17.00 Sędzia Anna Maria Wesołowska
18.00 SOS. Ekipy w akcji
19.00 Ukryta prawda
20.00 Karol. Człowiek, który został papieżem – miniserial
22.10 Bez kompleksów
23.10 Magic Mike: Ostatni taniec – komediodramat, USA 2023, reż. Steven Soderbergh, wyk. Channing Tatum, Salma Hayek, Ayub Khan - Din, Jemelia George (HIT)
1.35 After II – film obyczajowy, USA 2020, reż. Roger Kumble, wyk. Josephine Langford, Hero Fiennes - Tiffin, Dylan Sprouse, Louise Lombard
3.40 Fachowcy
4.20 Dorota was urządzi

TV PULS

6.00 Policjanci z Miami – serial
8.00 Kobra – oddział specjalny – serial
10.00 Zaklinaczka duchów – serial
11.00 Kotka – serial
12.00 Nie igraj z aniołem – serial
13.00 Wspaniałe stulecie – serial
14.00 Kurierzy – serial
15.00 Lombard: Życie pod zastaw
17.00 Kurierzy – serial
18.00 Lombard: Życie pod zastaw
20.00 Klub zabójców – film sensacyjny, USA 2023, reż. Camille Delamarre, wyk. Daniela Melchior, Jimmy Jean - Louis, Noomi Rapace, Sam Neill (HIT)
22.10 Hooligans 3 – dramat sensacyjny, Wielka Brytania 2013, reż. James Nunn, wyk. Scott Adkins, Kacey Barnfield, Joey Ansah, Mark Wingett
0.00 Amerykański Sicario – dramat sensacyjny, USA 2021, reż. RJ Collins, wyk. Cali Morales, Danny Trejo, Maurice Compte, Maya Stojan, Philippe A. Haddad
2.05 Dzielnica strachu – serial
3.00 Lombard: Życie pod zastaw
4.00 Taki jest świat

POLSAT

6.00 Nowy dzień
9.15 Malanowski i Partnerzy
10.20 Trudne sprawy
11.20 Gliniarze
13.25 Dlaczego ja?
15.30 Wydarzenia, Pogoda
15.55 Milionerzy
16.35 Gliniarze
18.50 Wydarzenia, Sport, Pogoda
19.15 Gość Wydarzeń

20.00 MEGA HIT – Kingsman: Złoty krąg – komedia sensacyjna, USA, Wielka Brytania, 2017, reż. Matthew Vaughn, wyk. Taron Egerton, Colin Firth, Pedro Pascal, Mark Strong, Julianne Moore, Channing Tatum, Sophie Cookson, Halle Berry, Jeff Bridges (HIT)
23.05 Patriota – dramat historyczny, USA, Niemcy, 2000, reż. Roland Emmerich, wyk. Mel Gibson, Heath Ledger, Joely Richardson, Jason Isaacs
2.45 Misjonarz – film akcji, USA, 2007, reż. Dolph Lundgren, wyk. Dolph Lundgren, Kateri Walker, Chelsea Ricketts, Matthew Tompkins, James Chalke
4.50 Disco Gramy
5.40 Telezakupy TV Okazje

TVN

5.40 Uwaga!
5.55 Ukryta prawda
6.50 Kuchenne rewolucje
7.45 Dzień Dobry Wakacje
11.20 Doradca smaku
11.25 Kuchenne rewolucje
12.35 Ukryta prawda
15.45 Detektywi
16.50 Szpital św. Anny – serial
17.55 Młode gliny – serial
19.00 Fakty, Sport, Pogoda
19.55 Uwaga!
20.15 Na Wspólnej – serial

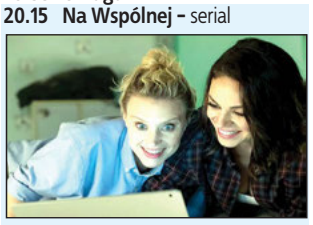

20.50 Szpieg, który mnie rzucił – komedia sensacyjna, USA, Kanada, Niemcy, Węgry, Holandia 2018, reż. Susanna Fogel, wyk. Mila Kunis, Kate McKinnon, Justin Theroux, Sam Heughan, Gillian Anderson (HIT)
23.20 Transformers: Przebudzenie bestii – film przygodowy, USA, Kanada, Wielka Brytania, Nowa Zelandia, Peru, Węgry, Chiny 2023, reż. Steven Caple Jr, wyk. Anthony Ramos, Dominique Fishback, Luna Lauren Velez, Dean Scott Vazquez
1.50 Co za tydzień
2.35 Uwaga!
2.50 Wallander – serial
4.45 Nauka jazdy

TRWAM

14.30 Republika Pawłowska **15.00** Sanktuarium Maria Schutz **15.50** Ma się rozumieć **16.00** Informacje dnia **16.10** Sanktuaria polskie **16.30** Porady Medyczne Bonifratrów **17.00** Świadkowie **17.30** Moja parafia **17.55** Poczet Wielkich Polaków **18.00** Anioł Pańsk **18.05** Informacje dnia **18.15** Rozmowy niedokończone **19.00** Msza Święta w intencji Ofiar katastrofy smoleńskiej i ojczyzny **20.00** Informacje dnia **20.20** Różaniec **20.50** Kartka z kalendarza - Powstanie Warszawskie **21.00** Apel Jasnogórski **21.20** Informacje dnia **21.40** Polski Punkt Widzenia **22.00** Z wędką nad wodę **22.25** Serce ojca

SUPER POLSAT

6.45 SuperLudzie Extra **7.00** Na ratunek 112 **7.55** Doktor Martin **10.00** Wydarzenia 24 **10.30** SuperLudzie **11.30** Świat według Kiepskich **13.30** Bitwa o palety **14.30** Hell's Kitchen - Piekielna Kuchnia **16.00** Ninja Warrior Polska **18.00** Świat według Kiepskich **20.00** Złomiarze **21.05** Zła kobieta - komedia, USA, 2011, reż. Jake Kasdan, wyk. Cameron Diaz, Jason Segel, Justin Timberlake, Lucy Punch, Phyllis Smith, John Michael Higgins **22.55** Bloodshot - film sci - fi, USA, 2020, reż. Dave Wilson, wyk. Vin Diesel, Eiza González, Sam Heughan, Toby Kebbell **1.10** Świat według Kiepskich **3.50** Nasz nowy dom

TVP SPORT

6.10 Kolarstwo - Tour de Pologne 2026 - Etap 7: Wieliczka - Wieliczka **7.30** Lekkoatletyka - MŚ do lat 20, Oregon **9.25** Pływanie - ME, Paryż - dz. 1. - sesja poranna **11.30** Lekkoatletyka - ME Birmingham dz. 1. - sesja poranna **14.40** Piłka nożna: ŁKS Łódź - Chrobry Głogów **16.45** Magazyn 2. ligi piłkarskiej **17.30** Betclic 1. Liga magazyn sportowy **18.55** Piłka nożna: Unia Skierniewice - Arka Gdynia **21.00** Betclic 1. Liga magazyn **21.35** GOL - magazyn **23.00** Sportowy Wieczór **23.30** Pływanie - ME, Paryż - dz. 1. - sesja wieczorna **1.20** Lekkoatletyka - ME Birmingham dz. 1. - sesja wieczorna

TTV

5.00 Złomowisko PL **6.00** 24 godziny **7.05** Sport **7.10** Express **7.35** DeFacto **8.00** DeFacto **8.30** Kartoteka **10.35** Detektywi **12.35** Zakup w ciemno **14.35** Nic do zgłoszenia **15.35** Złomowisko PL **16.45** Express **17.00** Sport **17.05** Gogglebox. Przed telewizorem **18.05** Zakup w ciemno Extra **18.40** Gogglebox. Przed telewizorem **19.45** Express **20.05** Zakup w ciemno **21.05** Zakup w ciemno Extra **21.45** Express **22.00** Gogglebox. Przed telewizorem **0.00** Damy i wieśniaczki. PL **1.00** Ciężarówką przez Wietnam **2.00** Wyburzacze **2.45** Wyburzacze **3.25** Sędzia Anna Maria Wesołowska

STOPKLATKA

7.50 Robert Makłowicz **9.40** Zagadki kryminalne panny Fisher - serial **10.55** Górski lekarz - serial **12.55** Zagadki kryminalne panny Fisher - serial **14.00** Zajazd. Będzie się działo - serial **16.00** Katastrofy w przestworzach **19.00** Aukcja w ciemno **20.00** Szpica - komedia sensacyjna, Chiny **22.05** Ekstradycja - serial

TV 4

8.55 Policjantki i Policjanci **10.55** Na ratunek 112 **11.55** Dlaczego ja? **13.55** Trudne sprawy **16.55** Policjantki i Policjanci **18.00** Łowcy Skarbów **19.00** Policjantki i Policjanci **20.00** Uroczysko **21.05** Sprawiedliwi. Trójmiasto **22.05** Sprawiedliwi - Wydział Kryminalny **23.05** Ostra jazda - thriller, Francja

TV6

6.00 Więzienie **6.55** Policjantki i Policjanci **8.50** Kobra - oddział specjalny **10.55** 48H. Zaginieni **13.55** Policjantki i Policjanci **14.55** Uroczysko **15.25** Uroczysko **16.00** Kobra - oddział specjalny **18.05** Strażnik Teksasu **20.05** CSI: Kryminalne zagadki Nowego Jorku **22.00** Czarna lista **23.05** Łowca pedofilów

eprasa.pl 65da0d93ab

TARTAK STUDZIANKA
■ Drewno konstrukcyjne ■ Deski ■ Dachy ■ Altany
■ Drewno suche strugane ■ Deska elewacyjna ■ Deska podłogowa
508 848 759

OKNA DRZWI PELLET BRYKIET
www.serhej.pl
biuro@serhej.pl
Serhej PRODUCENT
Łomazy ul. Brzeska 33 tel. 83 341 70 40
Biała Podlaska ul. Sidorska 59B tel. 83 344 16 11
REMONTY BUDYNKÓW POD NADZOREM KONSERWATORSKIM

TARTAK
ul. 3 Maja 11, 08-210 Platerów
■ BUDOWA DOMÓW ■ DREWNO BUDOWLANE
■ szalówka ■ podłogówka ■ deski
■ tarasówka ■ łaty
■ kantówka
IMPREGNATY
697 077 424 723 616 218

MOTORYZACJA

SAMOCHODY - SPRZEDAŻ

Audi

Audi B8 (2012) przebieg 300.000 km 2.0 tdi, 177 hp diesel, 506 282 455

❒A4 1998 r., sprawny, 519 605 989

Peugeot

❒Peugeot 308, 2013 r., benzyna+LPG, 727673524

Skoda

❒Octavia (2008) 1,9 tdi, kombi, c. 14.900, 513 182 826

❒Skoda Fabia (2022) I właściciel od nowości, niski przebieg, bezwypadkowa, 509 111 181

Volvo

❒Volvo V50 1,6 Diesel, idealny, 661 162 889

SAMOCHODY - KUPNO

❒Kupię stare Toyoty oraz Mercedesy, 505 175 789

MOTOCYKLE I QUADY

❒Suzuki Intruder 800, 1997, 789 244 885

❒Jawa 250, 1962 „wojskowa", 789244885

INNE MOTORYZACYJNE

❒Przyczepa kempingowa Adria 4m, 789 244 885

USŁUGI

❒**CYKLINOWANIE, 512 246 444**

Autolaweta i transport. Tanio, 506 766 170, 508 372 218

❒**DOCIEPLANIE BUDYNKÓW, SZYBKO, TANIO, SOLIDNIE, 502 053 214**

❒Tartak przewoźny. Hydrauliczny załadunek i obracanie kłody, 505 091 013

❒Usługi koparko-ładowarką, 881 944 155

❒Glazurnictwo, 691 134 909

AKLIM monitoring
Biała Podlaska, ul. Sidorska 56B
tel. 83 342-25-65
SYSTEMY ZABEZPIECZEŃ ALARMOWYCH
• włamania i napadu • nadzoru wizyjnego
• pożaru • kontroli dostępu
MONITORING ALARMOWY
AGENCJA OCHRONY
LEW-TRANS-BANK Sp. z o.o.
ul. 34 Pułku Piechoty 13, tel./fax 343-51-47
OCHRONA OSÓB I MIENIA
•konwojowanie wartości pieniężnych
• monitoring
• grupa interwencyjna 24h

❒Usługi budowlane koparką, koparko-ładowarką, wyburzenia, prace ziemne, 502 249 519

❒Żwir, piasek siany, czarnoziem, beton podsypkowy, transport, 502 249 519

❒**STUDNIE, POMPY CIEPŁA, SOLIDNIE!!! 608 046 239**

❒Szalowanie domów drewnianych. Budowa domków letniskowych, 510 277 545

❒**Malowanie dachów, budowa kominów, 516 964 592**

❒Usługi brukarskie oraz ogrodowe, 665 995 077, 516 369 368

❒Układanie kostki brukowej, roboty drogowe, 507 074 785

❒Tynki maszynowe, 797 138 243

❒Układanie kostki brukowej, roboty drogowe, 507 074 785

❒Dachy kompleksowo, 512 655 590

❒Ocieplenia kompleksowo, 512 655 590

❒Układanie kostki brukowej, schody, tarasy, kompleksowo, 509 982 153

❒Posadzki mixokretem, murowanie, elewacje, 608 327 362

❒Kopalnia Terebela: żwir, piach, rapa, ziemia, wykopy, wyburzenia, wywrotki, koparki, 697 611 990

U Kevskiego
Wynajem
Przyczep samochodowych i Lawet
+48 506-477-866

Wynajem przyczep samochodowych i lawet, 506 477 866

❒Laweta - Transport Aut, 506 477 866

❒Murowanie, elewacje, 794 430 199

❒Glazurnik, wykończenia wnętrz, 505 763 492

❒Belowanie słomy, 797 294 491

❒Mini-koparka oraz ładowarka teleskopowa, 797 294 491

❒Układanie kostki brukowej kompleksowo, 504 090 433

❒Tynki maszynowe, 661 913 404

MALOWANIE DACHÓW, 504 043 310

❒**Mycie dachów, elewacji, 504 043 310**

❒Profesjonalne wykończenia wnętrz, 509 588 667

❒Wykończenia, remonty, 500 445 103

❒Pomaluję mieszkanie, 507 786 833

NIERUCHOMOŚCI

DOMY

Sprzedam dom z działką. Horbów, 500 769 839

❒Dwurodzinny duży dom piętrowy w Białej Podlaskiej, 502 218 558

MIESZKANIA

❒Wynajmę mieszkanie na parterze 43 m2. Kuchnia z salonem i sypialnia, blok ul. Beka2. Osoba pracująca lub studentki, 514 864 058

❒Sprzedam mieszkanie 45 m2, 1 piętro, ul. Budkiewicza Biała Podlaska, 600 423 586

❒Mieszkanie gospodarcze, 603 057 174

❒Mieszkanie M3, piętro IV, 269.000 zł, do uzgodnienia, 506 776 686

❒Stancja studentkom, blok obok AWF, trzy pokoje, 501 378 788

LOKALE

❒Wynajmę pokoje dla studentów, 781 019 870

❒Stancja studentkom, 508 372 218

❒Magazyn logistyczny 350 m², ogrzewany z pomieszczeniami socjalnymi, wyposażony, wózek widłowy. Grabanów Kolonia 40A, 883 444 501

❒Wydzierżawię warsztat wyposażony do napraw samochodów osobowych, ciężarówek, 2 kanały. Grabanów Kolonia 40A, 883 444 501

❒Wynajmę: pokoje, sala bankietowa, lokal na działalność, 664 782 896

DZIAŁKI

❒Kupię pole, Biała, okolice, 500 564 764

❒Kupię, wydzierżawię pole gm. Drelów i okolice, 508 475 856

❒Pole 13 ha, 608 367 604

❒Kupię ziemię lub las blisko rzeki. Tel: 501 862 555

NAUKA

❒Matematyka, chemia, fizyka - od podstawówki do matury, 511 758 548

❒Angielski, hoszpański, 504 647 880

PRACA

ZATRUDNIĘ

❒Zatrudnię kierowcę kat B, 500 021 906

❒**Zatrudnię do zbioru jabłek. Polubicze, 691 799 766**

BUDOWLANE

❒Żwir, piasek - mixokret, kamień, tłuczeń, roboty ziemne, czarnoziem, 503 009 959

SPRZEDAŻ - INNE

❒Drewno kominkowe i opałowe, 517 813 425

❒**DREWNO OPAŁOWE, 573 681 376**

❒Opoły tartaczne dębowe i sosnowe z transportem, 691 522 160

▼ CD. NA STR. 26

UTHO Marek Dejneka
oferuje w sprzedaży:
węgiel kamienny
kruszywa
wapno nawozowe
pellet, nawozy
mat. budowlane
SKUP ZBÓŻ, ŁUBINU I GRYKI
tel. 604 437 407

WIPASZ jest nasz! | WIPASZ CONVENIENCE | Zielone Fermy
30 lat doświadczenia. 100% polskiego kapitału
Lider w produkcji świeżego mięsa z kurczaka
Dlaczego warto z nami współpracować?
atrakcyjne wynagrodzenie
umowa o pracę
Praca w firmie o prestiżowej pozycji rynkowej
Zdobycie umiejętności praktycznych
Prywatna opieka medyczna
Grupowe dojazdy do pracy
Codzienne posiłki regeneracyjne
Bogaty pakiet socjalny: dofinansowania do świąt, karta MultiSport
605 742 55 / 609 460 768
rekrutacja.mc@wipasz.pl
www.wipasz.pl

ZATRUDNIMY LEKARZY
SYSTEMU W ZESPOŁACH RATOWNICTWA MEDYCZNEGO
szczegóły na www.pogotowiebp.pl
Zapraszam do składania ofert.
Dyrektor Stacji Pogotowia Ratunkowego SPZOZ w Białej Podlaskiej

eprasa.pl 65da0d93ab

CD. ZE STR. 25

- Drewno opałowe kominkowe + transport, 514 964 849
- Tanie, suche drewno rozbiórkowe z dowozem, 691 522 160
- Drewno opałowe kominkowe, 508 217 910
- Drewno opałowe + transport, 511 664 058
- Sprzedam drewno opałowe z dowozem, 691 522 160

TURYSTYKA I WYPOCZYNEK

- Wczasy dla Seniora – Krynica Morska od 1249 zł / Stegna od 1449 zł – zapisy – Tel. 690 283 853 / (22) 834 95 29

RÓŻNE

- **Wróżka, jasnowidz, bioenergoterapeuta, trener rozwoju duchowego, 605 855 562**
- Wróżenie, 665 016 688

KUPNO - INNE

- Piec CO węglowy, 602 571 846

MATRYMONIALNE

- Pani pozna pana 60 +, 665 016 688

MEDYCYNA

KARDIOLOG

- Marek Kurianowicz - Specjalista Kardiolog, Biała Podlaska, ul. S. Batorego 10, 575 325 775, www.mkardio.pl

UROLOG Krzysztof Pękala
Leczenie chorób dróg moczowych, nerek, prostaty, kamicy nerkowej, narządów płciowych, nietrzymania moczu. Badania USG.
wtorek 16.00-17.00 KARDIO-MED
Biała Podl., ul. Terebelska 67B, tel. 573 405 422

CHIRURG MAREK KOZŁOWIEC
Chirurgiczne i laserowe usuwanie zmian skórnych badanie USG • zabiegi medycyny estetycznej botox • wypełniacze • osocze • nici PDO karboxyterapia • lipoliza • mezoterapia
Biała Podlaska, ul. Okopowa 18 B/4 tel.: 513 009 797

USG od pn.-pt. od 15.00
Rejestracja tel. 344 45 44, pn.-pt. 8.00-18.00
NZOZ T-MED, ul. Terebelska 67
Specjaliści Radiodiagnostyki
lek. med. A. DUDA 605 297 530
lek. med. J. TRYNKIEWICZ 604 114 568
Uwaga! Z dniem 1 września 2020 r. następuje koniec działalności pracowni RTG przy ul. Warszawskiej 14, w Białej Podlaskiej.
Kontakt w sprawie odbioru zdjęć tel. 605 297 530

CENTRUM TERAPEUTYCZNE
PSYCHOLOG DZIECIĘCY
NEUROPSYCHOLOG
TERAPIA PAR, RODZIN
PSYCHOTERAPIA INDYWIDUALNA
EEG BIOFEEDBACK
REJESTRACJA 505 440 602

LARYNGOLOG

- LARYNGOLOG Piotr Szczepański, 668 001 790

PSYCHOLOG

- **Psycholog dla dorosłych. Szybkie terminy. 692 557 528**

ROLNICZE

MASZYNY

- **Kupię wszystkie ciągniki, ładowarki, prasy, przyczepy, kombajny, maszyny, także uszkodzone, 665 207 084**
- Claas Merkator z sieczkarnią w całości lub na części, 518 503 985
- Traktorek kosiarka, szerokość koszenia 110 cm, 512 189 166

Trak do kamienia, 603 057 174

- Silnik Perkins 6 cylindrów, 518 935 350
- Kupię ciągniki, maszyny sprawne lub do remontu, zarejestrowane lub nie, 512 598 054
- C-360 3P, 721 170 918
- Pługi Agro-Masz 4-skibowe, 721 170 918
- Bizon 80r, 721 170 918

dr n. med. Andrzej Kossakowski
specjalista
ORTOPEDA TRAUMATOLOG
Porady, leczenie w zakresie:
▶ ortopedia dorosłych i dzieci
▶ traumatologia narządu ruchu
▶ USG narządu ruchu
Biała Podlaska
ul. Spółdzielcza 6 lok. 22
rej. tel.: 604 56 12 58

dr n. med. Andrzej Kossakowski
USG
▶ kolan, barków, drobnych stawów, mięśni, ścięgien
rejestracja telefoniczna
604 56 12 58

GABINET OKULISTYCZNY DARIUSZ CZOP
Okulista II stopnia,
wieloletni pracownik Kliniki Okulistyki Akademii Medycznej w Lublinie.
Biała Podlaska, ul Warszawska 14, gabinet 212, tel. 538-200-461
Leczenie w zakresie:
• konsultacje okulistyczne (badanie wzroku, dobór okularów, badanie pola widzenia),
• diagnostyka i leczenie schorzeń, w tym siatkówki (zwyrodnienie plamki żółtej, retinopatia cukrzycowa, krótkowzroczność, odwarstwienie, zmiany zwyrodnieniowe w ciele szklistym),
• diagnostyka zaćmy i jaskry,
• badania diagnostyczne tomografem optycznym,
• badania przed i pooperacyjne.
Rejestracja pod numerem telefonu
538 200 461

- Kupie prasy kostkujące, rolujące, kombajny zbożowe, ziemniaczane, agregaty, przyczepy, kosiarki, ciągniki małe i 4x4 trolla kopaczkę, ładowarki, 574 651 542

Wywrot 11 t, 603 057 174

- Przewracarka FELLA, 513 446 443
- Kultywatory ściernikowe, niemieckie, 606 453 907

Zetor 1991, Belarus 660 mt (2015), 603 057 174

- Schładzarka do mleka 325l i 800l, rozrzutnik - przyczepa wysokie zastawki, 510 395 879
- Gruber - sprzedam, 502 218 558
- Maszyny rolnicze, 504 071 023
- Gruber Frost 3m, 8 łap, 2 wałki, 606 900 604
- Kupię żmijkę, talerzówkę, tura, inne, 783 154 031
- Pługi, agregat, owijarka, kosiarka, 661 899 344
- Talerzówka, kopaczka, rozsiewacz, siewnik, 505 071 250

ZWIERZĘTA

- Owce kameruńskie, 696 084 967
- Cielaki większe, 666 607 713
- Sprzedam prosiaki, 503 859 447
- Sprzedam jałówki mięsne do zacielenia, 606 485 609
- Rzeźnia kupi bydło porazowe do uboju z konieczności, 511 075 866, 662 396 670
- Kupię bydło rzeźne i konie, odbiór z gospodarstwa z ważeniem, płatne gotówką lub przelewem, faktura, wyrejestrowanie lub WBC, 693 950 620, 507 645 590
- Kupię bydło rzeźne i konie, odbiór z gospodarstwa z ważeniem, płatne gotówką lub przelewem, faktura, wyrejestrowanie lub WBC, 693 950 620, 507 645 590

POZOSTAŁE

- Siano, słoma, pająk, 502 243 030
- Kupię słomę z pokosu, 798 268 606
- Kupię słomę, siano, sianokiszonkę, 798 268 606

OGŁOSZENIA KUPONOWE

AGD/RTV

- Maszyna do szycia Łucznik 340 fa, stan bdb - 300 zł, 515 502 393
- Smartfon Honor 400 lte, stan idealny - 600 zł, 503 798 708
- Kuchenka elektryczna na 2 palniki i piekarnik jak nowa, zadbana - 330 zł, 693 286 866
- Gofrownica elektryczna polska, nowa, profesjonalna, sprawna - 100 zł, 693 286 866
- Komplet telefonów stacjonarnych z dawnych lat sprawne, zadbane, ładne - 50 zł, 693 286 866
- Piekarnik elektryczny nowy, polski, ładny stan - 120 zł, 693 286 866
- Kuchenka elektryczna na spiralę z piekarnikiem elektrycznym, biała na dwie spirale, nowa - 350 zł, 693 286 866
- Telefon stacjonarny dla starszej osoby, czytelny, sprawny do użytku - 50 zł, 693 286 866
- Suszarka elektryczna do grzybów, polska, mało używana - 150 zł, 693 286 866
- Mikser elektryczny Zelmer,z przystawkami, mało używany - 120 zł, 693 286 866
- Maszynka do mielenia mięsa ręczna sprawna, ostre noże, z przystawkami - 70 zł, 693 286 866
- Kuchnia gazowa 4 palniki, z piekarnikiem, srebrna, stan dobry - 300 zł, 693 286 866
- Sokowirówka elektryczna Zelmer, nowa - 150 zł, 693 286 866
- Żelazko Bosch, stan dobry - 100 zł, 693 286 866
- Blender do mielenia Philips z przystawkami, nowy - 100 zł, 693 286 866

MOTORYZACJA

- Opona do malucha - 20 zł, 83 343 85 74
- Komplet części do Matiza - 100 zł, 602 571 846
- Komplet części do Trabanta - 100 zł, 602 571 846

MEBLE

- Biurko pod komputer kolor mahoń z fotelem niklowanym, stan idealny - 200, 693 286 866

SPRZEDAŻ - INNE

- Komplet książek specjalistycznych - 100 zł, 575 699 923
- Kosiarka elektryczna do trawy 1300W, stan db. - 400 zł, 514 754 701
- Mikrocyfrowy wzmacniacz słuchu - 800 zł, 512 269 132
- Rower elektryczny firmowy z Holandii. Sidorska 252 - 1500 zł, 603 171 105
- Ręczne nożyce do cięcia drutu - 100 zł, 83 343 85 74

CD. NA STR. 27

Skrzynki znajdują się w:

Biała Podlaska - w Biurze Ogłoszeń - Warszawska 15; SAM „Społem" przy ul. Jatkowej, Delikatesy nr 7 PSS „Społem", al. Tysiąclecia 35 („Akwarium"), pawilon handlowy LUX przy ul. Terebelskiej
Parczew - Urząd Miasta; Warszawska 24, 21-200 Parczew
Radzyń Podlaski - FOTOEXPRES, ul. Rynek 10a

PROMOCJA OGŁOSZENIE DROBNE
ZE ZDJĘCIEM + 10 SŁÓW

MOTORYZACJA

NIERUCHOMOŚCI

35 ZŁ brutto

ZAPYTAJ NAS O SZCZEGÓŁY!
m.andrzejuk@slowopodlasia.pl
tel. 665 752 208
83 344 75 57
SŁOWO PODLASIA

eprasa.pl 65da0d93ab

CD. ZE STR. 26

- Młynek do zboża elektryczny - 850 zł, 509 832 339
- Kultywator 17 zębów - 600 zł, 665 192 909
- Imadło - 340 zł, 664 804 442
- Sprężarka trzytłokowa Polska ze zbiornikiem - 1000 zł, 607 150 191
- Rower damka 26, biegi w piaście, ładna, pilne - 189 zł, 508 193 019
- Karnister metalowy, stan bdb. - 45 zł, 83 343 85 74
- Kafel żółty środkowy narożny - 5 zł, 83 343 85 74
- Rower męski gazella, stan bdb. - 750 zł, 506 776 686
- Giętarka do gięcia strzemion z drutu - 220 zł, 83 343 85 74
- Płyta na kuchnię żeliwna z fajerkami, nowa - 190 zł, 83 343 85 74
- Zbiornik 1000l na palecie, czysty - 400 zł, 507 015 576
- Butla gazowa duża 11 kg całkiem nowa, napełniona gazem na ful, stan idealny - 300 zł, 693 286 866

OBWIESZCZENIE STAROSTY BIALSKIEGO

z dnia 31 lipca 2026 r. znak sprawy AB.6740.389.2026.BWZ

Na podstawie art. 11d ust. 5 ustawy z dnia 10 kwietnia 2003 r. o szczególnych zasadach przygotowania i realizacji inwestycji w zakresie dróg publicznych (Dz. U. z 2024 r. poz. 311) w związku z art. 49 ustawy z dnia 14 czerwca 1960 r. – Kodeks postępowania administracyjnego (Dz. U. z 2025 r. poz. 1691), Starosta Bialski zawiadamia, że w dniu 24 lipca 2026 r. wszczęto postępowanie administracyjne w sprawie wydania decyzji o zezwoleniu na realizację inwestycji drogowej obejmującej przebudowę drogi gminnej ul. Glinki w m. Horodyszcze gm Wisznice, na działkach nry ew. 915, 970 i 1010 w obrębie ewidencyjnym 0004 Horodyszcze, jednostka ewidencyjna 060118_2 Wisznice, stanowiących istniejący pas drogowy oraz na działce nr ew. 982/2 w obrębie ewidencyjnym 0004 Horodyszcze, jednostka ewidencyjna 060118_2 Wisznice, przeznaczonej do podziału pod projektowany pas drogowy.

Zgodnie z art. 49 K.p.a. w przypadku zawiadomienia stron przez obwieszczenie, doręczenie uważa się za dokonane po upływie czternastu dni od dnia publicznego ogłoszenia.

Wniosek o zezwolenie na realizację inwestycji drogowej wraz z załącznikami znajduje się do wglądu w siedzibie tutejszego urzędu tj. Starostwo Powiatowe w Białej Podlaskiej, ul. Brzeska 41, 21-500 Biała Podlaska, pok. 230 od poniedziałku do piątku w godzinach pracy urzędu.

Z up. Starosty, Ludmiła Rypina, Dyrektor Wydziału Architektury i Budownictwa (podpis elektroniczny).

- Komplet matrioszek, wyrób kolekcjonerskim (8 sztuk) w stanie idealnym bez uszkodzeń, ładne - 120 zł, 693 286 866
- Komplet narzędzi stolarskich dawniejszych - 70 zł, 693 286 866
- Poduszka z gęsiego puchu, nie używana, duża miękka, ładny fason - 100 zł, 693 286 866
- Garnki gliniane komplet z dawnych lat, kolor brązowy - 75 zł, 693 286 866
- Rower holenderski męski, bogato wyposażony w idealnym stanie - 400 zł, 693 286 866
- Balon na wino gąsior w koszu, duży 35l czysty - 150 ZŁ, 693 286 866
- Rower dziecięcy, koła 16" - 100 zł, 83 343 85 74
- Palnik gazowy do butli całkiem nowy do opalania z 3 przystawkami - 100 zł, 693 286 866
- Parowar do gotowania na parze, polski Zelmer, nowy, profesjonalny, nowe generacji - 150 zł, 693 286 866
- Waza stołowa porcelanowa duża z podstawką białą z bardzo dawnych lat, idealna, zadbana - 100 zł, 693 286 866

Biuro Ogłoszeń „Słowa Podlasia"
21-500 Biała Podlaska, ul. Warszawska 15, tel. 83 344 75 57

Twoje ogłoszenie ukaże się w internecie

zobacz: slowopodlasia.pl/ogloszenia

KUPON NA BEZPŁATNE OGŁOSZENIE

31 SŁOWO PODLASIA

Ważny w okresie od 4 do 10 sierpnia 2026 r.

Na sprzedaż **JEDNEJ RZECZY**
lub **JEDNEGO KOMPLETU RZECZY**
o wartości do 1500 zł

Proszę wypełnić czytelnie.

treść ogłoszenia

treść ogłoszenia

cena

telefon lub e-mail do kontaktu

OGŁOSZENIODAWCA (dane do wiadomości redakcji)

imię i nazwisko

ulica i nr domu

miejscowość

telefon kontaktowy

Wypełnienie wszystkich pól jest obowiązkowe.
Redakcja nie ponosi odpowiedzialności za treść ogłoszeń oraz zastrzega sobie prawo do korekty lub w szczególnych wypadkach - do wstrzymania publikacji.

Wystarczy wypełnić kupon ogłoszeniowy i wrzucić do jednej z niebieskich skrzynek oznaczonych logiem

SŁOWO PODLASIA

lub wysłać zdjęcie wypełnionego kuponu na numer telefonu: 665 752 208
Kupon można też dostarczyć osobiście lub przesłać do redakcji: Tygodnik „SŁOWO PODLASIA" ul. Warszawska 15, 21-500 Biała Podlaska skr. pocztowa 116

Uwaga!

Prawidłowo wypełniony kupon z ogłoszeniem powinien zostać wrzucony do skrzynki najpóźniej w czwartek do godziny 16:00
W Redakcji kupony przyjmujemy **do piątku do godziny 15:00.**

Ogłoszenia dostarczone po tym terminie będą publikowane w kolejnym wydaniu.

W przypadku pytań skontaktuj się z nami: tel. 83 344 75 57 lub 665 752 208

PÓŁNOC NIERUCHOMOŚCI

Działka 2000 m² z WZ w Brzostówcu k. Radzynia Podl., 885 851 158

Stary dom + 2 działki = 20 arów – 130 000 zł, Rokitno, 885 851 160

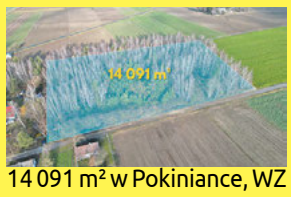

14 091 m² w Pokiniance, WZ na 8 domów, 885 851 160

2 działki obok siebie, MPZP + WZ, Lipnica, 885 851 160

Tanie i ciche siedlisko na wsi, 885 851 161

Ziemia rolna o pow. 3,9 ha w gminie Terespol, 604 494 489

Siedlisko 1,1 ha w Kozłach, 885 851 160

Działka Przemysłowa 4,25 ha - Terespol, 665 750 197

Działka rolno-budowlana z potencjałem w Chotyłowie, 604 494 489

Atrakcyjne działki w centrum Kobylan, 604 494 489

Biała Podlaska ul. Janowska - mieszkanie z balkonem, 665 750 197

Unikatowa działka w Dolinie Tyśmienicy – 3816 m², 885 851 158

Dom handlowy w samym centrum Janowa Podlaskiego, 885 851 161

Dom z dużą działką w Rakowiskach, 885 851 172

Dom z działką z potencjałem w Dobryniu Dużym, 604 494 489

Działka o powierzchni 2634 m² w Witoldowie, 885 851 172

Lokal usługowo-mieszkalny w centrum Kodnia, 604 494 489

Działki budowlane, Styrzyniec k. Białej Podlaskiej, 665 750 197

Do sprzedania 3 miejsca postojowe w Białej Podlaskiej, 885 851 172

Dom z pompą ciepła i fotowoltaiką – Janów Podlaski, 885 851 172

CD. NA STR. 28

eprasa.pl 65da0d93ab

CD. ZE STR. 27

Działka 1,45 ha z możliwością zabudowy – Kolembrody, 885 851 158

6 działek budowlanych po około 1 100 m² każda, położonych w Międzylesiu (gmina Tuczna, powiat bialski), 885 851 160

Działka rolna 7300 m², przy rzece – Kolembrody, 885 851 158

Działka budowlana w otoczeniu lasu, Puchacze, 885 851 161

Hala usługowo-handlowa 734 m², w Białej Podlaskiej, 885 851 172

Lokal usługowy 57,71 m² – ul. Żeromskiego, do wynajęcia, 885 851 160

Dwie działki z warunkami zabudowy w Porosiukach, 885 851 172

Luksusowa posiadłość w Piszczacu Pierwszym, 665 750 197

Działki z WZ w Janowie Podlaskim, 885 851 172

Działka Siedliskowa w Ruskowie 2791 m², 885 851 158

Działka budowlana o powierzchni 1556 m² położona w miejscowości Dubów, w gminie Łomazy, 885 851 160

Na sprzedaż dom o powierzchni 103 m² położony w Białej Podlaskiej, na działkach o powierzchni 828 m² i 2567 m², 885 851 172

Zalesie – 2 działki budowlane z mediami, 885 851 160

Mieszkanie o powierzchni 83 m² z garażem i 2 wejściami, ul. Kościuszki w Białej Podlaskiej, 885 851 160

Działki z WZ, wyprowadzony prąd – Cicibór Mały, 885 851 160

Gospodarstwo Agroturystyczne w miejscowości Stare Buczyce, gmina Janów Podlaski, 885 851 160

3-pokojowe mieszkanie Terespol, ul. Wojska Polskiego, 604 494 489

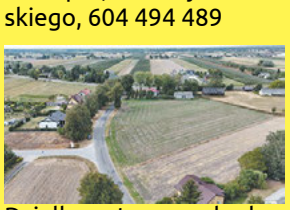
Działka gotowa pod zabudowę Turów k. Kąkolewnicy, 885 851 158

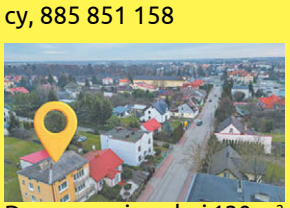
Dom o powierzchni 130 m² położony na działce o powierzchni 1436 m², Biała Podlaska, ul. Sitnicka, 885 851 172

Siedlisko w Boruskach, tereny nadbużańskie, 885 851 172

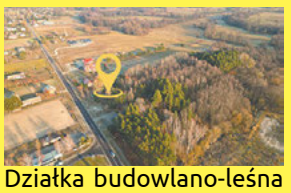
Działka budowlano-leśna w Lisznej, gm. Sławatycze, 885 851 172

Do wykończenia dom znajdujący się w gm. Biała Podlaska, 885 851 172

Działka rolno-budowlana w Dobratyczach, pow. 6107 m², 604 494 489

Działki 1482 m² z WZ, Michałki Kolonia – spokojna okolica, 885 851 160

Działka pod inwestycję – 3354 m² w Radzyniu Podl., 885 851 158

2 działki budowlane przy ul. Polnej w Janowie Podl, 604 494 489

Działka 8818 m² w Starych Buczycach, 885 851 160

Działka budowlana 1039 m² z prądem i WZ, 665 750 197

Działka budowlana w Ciciborze Dużym 1400 m², 604 494 489

Działka budowlana przy ul. Sienkiewicza, Terespol, pow. 1259 m², 604 494 489

Dom z dużym ogrodem w Białej Podlaskiej, ul. Piaskowa, 604 494 489

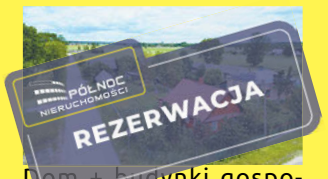

Dom + budynki gospodarcze, Korczówka, gm. Łomazy, 885 851 160

Dom w miejscowości Kodeń przy ulicy Sławatyckiej, 604 494 489

2 duże działki w Husince, gm. Biała Podlaska, oznaczone symbolem 2MRU, 885 851 172

Mieszkanie 3-pokojowe w Białej Podlaskiej przy ulicy Batorego, parter, w pełni wyposażone, 885 851 172

Działka budowlana w Serpelicach, powierzchnia 1438 m², pełne uzbrojenie, cena za 1 m² - 62 zł, 665 750 197

Dom w Białej Podlaskiej w cenie mieszkania, powierzchnia domu: 104 m², powierzchnia działki: 849 m², 665 750 197

Na sprzedaż trzy działki położone w miejscowości Ogrodniki, gmina Biała Podlaska, o powierzchniach 1 500m²,1 410m², 1 525 m², 885 851 172

Do sprzedania mieszkanie położone na 1 piętrze, 41 m², wyposażone, Biała Podlaska, ul. Aliny Fedorowicz, 885 851 172

Dom z pompą ciepła i fotowoltaiką - Porosiuki, 604 494 489

Na sprzedaż działki budowlane z wydanymi warunkami zabudowy, Elżbiecin gmina Kodeń, cena od 66 000zł, 604 494 489

Dom do wykończenia w Worończu, gm. Biała Podlaska, powierzchnia domu: 161,9 m², powierzchnia działki 1500 m², 885 851 172

Przestronne mieszkanie 3-pok. Biała Podlaska, 665 750 197

Mieszkanie 2-pokojowe, 77,5 m² – ul. Warszawska, Biała Podlaska, 665 750 197

3-pokojowe mieszkanie w Białej Podlaskiej przy ulicy Aliny Fedorowicz, blok z windą, klimatyzacja, podwójny garaż, 885 851 172

3 działki pod zabudowę mieszkaniową i usługi, Czosnówka, 885 851 172

Działka 1571 m² z możliwością zabudowy Rzeczyca k. Międzyrzeca Podlaskiego, 665 750 197

Na sprzedaż dom w Kodniu, ul. Sławatycka, powierzchnia użytkowa domu to 150 m², 885 851 172

Dom z potencjałem w Sielczyku, pow. 1185 m² działki, 885 851 172

Mieszkanie 46 m² w świetnej lokalizacji ul. Sobieskiego w Białej Podlaskiej, 665 750 197

Unikatowe mieszkanie w zabytkowej kamienicy – Międzyrzec Podlaski, 665 750 197

Działka rolno -budowlana Wyrzyki pow. łosicki, 665 750 197

Dom w dom w stanie surowym Czemierniki, 665 750 197

Dwie działki budowlane w Woskrzenicach Małych, 665 750 197

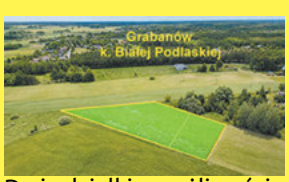

Dwie działki z możliwością zabudowy - Grabanów, 665 750 197

Dom położony w Białej Podlaskiej, blisko ulicy Podleśnej, powierzchnia działki 822 m², powierzchnia domu 180m², na działce znajduje się drugi budynek do zamieszkania lub pod działalność gospodarczą, Tel. 885 851 172.

eprasa.pl 65da0d93ab

INFORMATOR

APTEKI

Biała Podlaska: całodobowo, ul. Sidorska 2K, tel. 83 343 25 24. Apteka dyżurna, ul. Janowska 9 tel. 83 343 43 85.
Międzyrzec Podlaski: całodobowo, ul. Warszawska 17, tel. 83 371 25 23
Parczew: do 01.06 NOWA, ul. PCK 1; 83 354 29 59 od 02.06 Apteka Choma, Al. Zwycięstwa 9; 83 311 14 06
Radzyń Podlaski: do 03.06 Apteka „Przy szpitalu", ul. Wisznicka 111, 83 413 22 99 od 04.06 Apteka „Dbam o zdrowie", ul. Spółdzielcza 1; 736 697 713.

DYŻURY PRZYCHODNI

Biała Podlaska

Stacja Pogotowia Ratunkowego SPZOZ, ul. Terebelska 57-65, tel. 83 343 40 68, 83 343 47 35.

Międzyrzec Podlaski

SPZOZ ul. Warszawska 2-4, tel. 83 371 51 00, poniedziałek-piątek w godz. 18-8, sobota, niedziela i święta – całą dobę.

ZAKŁADY POGRZEBOWE

Biała Podlaska

KOMUNALNIK, al. Jana Pawła II 33 całodobowo, tel: 83 343 46 91, 601 277 212, 504 070 564. **Dom Pogrzebowy „Cordis":** Biała Podlaska, ul. Dolna 9, **całodobowo**, tel.: 601 277 212, tel.: 83 343 83 21; **Transport Zwłok**, tel.: 504 070 564, **całodobowo**; **Biuro: Poniedziałek-Piątek: 7⁰⁰-15⁰⁰, Sobota: 7⁰⁰-15⁰⁰**, tel.: 83 343 46 91, 83 343 69 92; **Komunalnik Kwiaciarnia „Pod Storczykiem"** Biała Podlaska, Rzeźniana 31, tel.: 533 733 657; 83 343 46 91. **Zakład Kamieniarski „DOLOMIT"** Biała Podlaska, ul. Dolna 10, tel.: 504 035 895, 83 342 57 88. **Konsolacje (stypy)**, modlitwy Wieczorne, Biała Podlaska, ul. Dolna 9, tel.: 83 343 46 91; 601 277 212.

HADES Maksymiuk i Wspólnicy całodobowy transport zwłok 83 344 35 25, 601 369 849 Domy Pogrzebowe Biała Podlaska, al. Jana Pawła II 25, Łomazy ul. Wisznicka 2, 83 344 35 24, całodobowo 601 369 849, 509 766 538. **Kwiaciarnia** Biała Podlaska, al. Jana Pawła II 25, tel. 794 444 180. **Produkcja Trumien** Łomaska 87 21-500 Biała Podlaska, 509 766 538. **Kamieniarstwo** Zakład Produkcyjny Klonownica Duża 17, Punkt Sprzedaży Biała Podlaska al. Jana Pawła II 25, Liternictwo Biała Podlaska al. Jana Pawła II 25, 509 766 538, 536 003 603, 790 258 990. **Dom Pogrzebowy ul. Kaczyńskiego 1A Międzyrzec Podlaski całodobowy transport zwłok 730 191 300, 601 369 849. Kancelaria Cmentarza w Białej Podlaskiej** Aleje Jana Pawła II 25, 83 343 37 34.

Kancelaria Cmentarza w Piszczacu, ul. Włodawska, 601 369 849, 509 766 538.
Komarówka Podlaska Kompleksowe Usługi Pogrzebowe – tel. całodobowo 690 812 812.

ZAMAWIANIE GAZU

Biała Podlaska

KOMUNALNIK, al. Jana Pawła II 33, tel: 83 343 69 92, 83 343 46 91,
Poniedziałek-Piątek: 7:00-16:00,
Sobota: 7:00-16:00 (z wyjątkiem niedziel i świąt).
Prowadzimy:
- wymianę małych butli z gazem;
- przegląd kuchni gazowych;
- sprzedaż gazu na stacji LPG czynnej codziennie od 6:00-22:00;
- sprzedaż gazów technicznych (tlenu, azotu, argonu, wodoru i innych gazów);
- dystrybucję gazu w butlach do klientów indywidualnych i firm;
- dystrybucję gazu propan -butan zarówno w postaci auto-gazu dostępnego na naszej stacji, jak i butli dostarczanych bezpośrednio do naszych klientów.

Gaz dostarczany przez naszą firmę pochodzi wyłącznie od renomowanych producentów, co gwarantuje najwyższą jakość i bezpieczeństwo użytkowania.
GAZOL, dostawy gazu, w godz. pn.-sob. 7.00-19.00, tel. 516 659 851, 83 343 20 87, bezpłatny 800 378 220.

TELE–TAXI

Biała Podlaska

TAXI PODLASIE, tel. 667 111 444, 83 196 27.

STACJE LPG

Biała Podlaska

KOMUNALNIK, al. Jana Pawła II 33, Codziennie od godz. 6:00 – 22:00. Benzyny bezołowiowe oraz oleje napędowe odpowiadają w pełni wymogom europejskim, a w odniesieniu do niektórych parametrów nawet je przewyższają.

GALERIE I MUZEA

BIAŁA PODLASKA
GALERIA PODLASKA ul. Warszawska 12, czynna codziennie, oprócz sobót, w godz. 10-18.
MUZEUM POŁUDNIOWEGO PODLASIA ul. Warszawska 14, czynne od poniedziałku do piątku w godz. 8-16 i w niedziele w godz. 10-16.
Wystawa stała: „Ikona Święta Tajemnica".
ODDZIAŁ MARTYROLOGICZNO-HISTORYCZNY ul. Łomaska 21, czynny od poniedziałku do piątku w godz. 9-15. Wystawa stała: „Walka i męczeństwo w latach 1939-1947".

MIĘDZYRZEC PODLASKI
Galeria, Pałac Potockich, ul. Lubelska 63, Międzyrzec Podlaski. Wystawa malarstwa Łęczyńskiego Stowarzyszenia Twórców Kultury i Sztuki „Plama" pt. „My" (11.04-3.05).

ŁUKÓW
Muzeum Regionalne ul. Piłsudskiego 19, tel. 25 798 27 16, czynne: pon. -pt. w godz. 8-16.

RADZYŃ PODLASKI
Galeria Oranżeria, ul. Jana Pawła II 4, tel. 83 352 73 14.
Radzyńska Izba Regionalna. Podpiwniczenia Pałacu Potockich.

ROMANÓW
Muzeum Józefa Ignacego Kraszewskiego, Romanów 25, tel. 83 379 30 14, czynne: wt.-niedz. w godz. 10-16.
Ekspozycja stała: prezentacja dziejów życia i twórczości J.I. Kraszewskiego.

WOLA OKRZEJSKA
Muzeum Henryka Sienkiewicza, tel. 25 755 90 00, czynne: wt.-niedz. w godz. 10-17.
Ekspozycja stała: prezentacja dziejów życia i twórczości H. Sienkiewicza.

TERESPOL
Obiekt Zabytkowy – Prochownia (ul. Topolowa 6g).
Wystawy stałe: militarna, etnograficzna, „Kolej Warszawsko-Terespolska 1866-1867", „Ogórek Terespolski".
Czynne codziennie pon.-sob. w godz. 9-14, niedziele (tylko w okresie letnim) w godz. 15-17.

GRUPY AA

Biała Podlaska
„Alba" ul. Łomaska 79, niedziela godz. 18:00 (grupa kobieca)
„Skorpion" ul. Długa 1, wtorek godz. 18:00 i niedziela godz. 16:30
„Matecznik" ul. Łomaska 79, poniedziałek i czwartek godz. 18:00
„Wspólny Cel" ul. Długa 1, środa godz. 18:00
„Krzna" ul. Gabriela Narutowicza 37, piątek godz. 18:00
„Przemiana" ul. Prosta 33 (zakład karny), środa godz. 15:00

Łuków
„Żeglarz" Plac Narutowicza 2, wtorek i piątek godz. 19:00
„Talbot" ul. Maryli Wereszczakówny 37, środa godz. 19:00
„Arka" ul. Ks. Kardynała Stefana Wyszyńskiego 45, czwartek godz. 19:00
„Millenium" ul. Ks. Kardynała Stefana Wyszyńskiego 45, niedziela godz. 15:30
„Ósemka" ul. Doktora Andrzeja Rogalińskiego 3, poniedziałek godz. 17:30

Międzyrzec Podlaski
„Oaza" ul. Józefa Piłsudskiego 6, piątek i poniedziałek godz. 18:00
„Quo Vadis, ul. Prymasa Wyszyńskiego 4, niedziela godz. 18:00

Radzyń Podlaski
„Rezonans" ul. Jana Pawła II 2, wtorek godz. 19:00
„Orion" ul. Stefana Kardynała Wyszyńskiego 6, czwartek godz. 19:00

Parczew
„Rodzina" ul. Kolejowa 4, czwartek godz. 19:00

Leśna Podlaska
„Otwarte Drzwi" ul. Bialska 30, środa godz. 18:00 i niedziela godz. 13:00

Piszczac
„Barka" ul. Włodawska 4, niedziela godz.14:00

Terespol
„Granica" ul. Wojska Polskiego 132, poniedziałek godz. 18:00
„Zorza" ul. Wojska Polskiego 132, środa godz. 18:00

Komarówka Podlaska
„Nie ma mocnych" miejsce spotkań Rudno Pierwsze 128a, czwartek godz. 19:00

INFOLINIA AA OGÓLNOPOLSKA
801 033 242
pn.-pt. w godz. 8.00-22.00
aa.org.pl

MORDERCA NA JACHCIE

BIBLIOTECZKA **Znakomicie skonstruowany thriller z gatunku „zamkniętego kręgu", w którym odcięta na pełnym morzu grupa ludzi odkrywa, że wśród nich znajduje się morderca. Do wygrania jest książka pt. „Białe tango", której autorką jest Marta Zaborowska, książka została wydana przez Wydawnictwo Czarna Owca.**

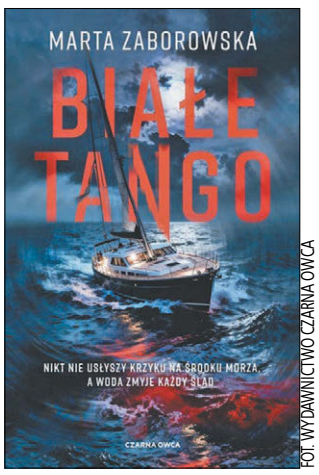

FOT. WYDAWNICTWO CZARNA OWCA

Siedem dni. Sześć osób. Jeden jacht. To miał być niezapomniany rejs wzdłuż wybrzeża Hiszpanii. Tydzień na morzu, pełen słońca i niczym nieograniczonej wolności. Kiedy załoga „Białego Tanga" wchodziła na pokład, nikt z jej członków nie przypuszczał, że już wkrótce nad żaglami zawisną ciemne chmury, a jacht zamieni się w dryfującą pułapkę.

Wystarczyła jedna noc na „przeklętej" wyspie i nagłe zniknięcie jednego z pasażerów, by przestali czuć się bezpiecznie.

Dla rozładowania napięcia rozpoczynają grę w „Kto zabił?". Pozornie niewinna zabawa nagle zaczyna odsłaniać ich wzajemne animozje i ukryte intencje. Rodzą się oskarżenia. Wracają mroczne wspomnienia. Nikt już nikomu nie ufa. Staje się jasne, że największe zagrożenie czai się nie w głębinach morza, lecz jest tuż obok. Bo ktoś podjął już decyzję, że na jednym zaginięciu się nie skończy.

Marta Zaborowska – z wykształcenia politolog. Zadebiutowała w 2013 roku powieścią „Uśpienie", która dała początek 7-tomowej popularnej sadze kryminalnej z Julią Krawiec. Jej utwory cechuje wielowątkowa fabuła oraz wartka akcja. Autorka, poza tematyką kryminalną, zgłębia w swoich powieściach zawiłe kwestie psychologiczno-społeczne, w które uwikłani są jej bohaterowie.

Do dorobku pisarki zalicza się również powieść kryminalną „Jej wszystkie śmierci", thriller psychologiczny „Lęki podskórne", a także powieść z nurtu domestic noir „Sześć powodów, by umrzeć".

Dla naszych Czytelników mamy bezpłatny egzemplarz książki „Białe tango". Aby o nią powalczyć, należy poprawnie wypełnić znajdujący się obok kupon i dostarczyć go do sekretariatu redakcji Słowa Podlasia, ul. Warszawska 15, do czwartku 6 sierpnia.

Opisywaną ostatnio książkę „Pułapka na motyle" otrzymuje Jakub Bańdura. Po odbiór zapraszamy w ciągu miesiąca od opublikowania nazwiska.

(ach)

KUPON SŁOWO PODLASIA

Jak się nazywa autorka książki „Białe tango"?

odpowiedź .....
wybieram książkę .....
imię i nazwisko .....
adres .....
telefon kontaktowy ..... wiek ..... NIP .....

Dnia 20 lipca 2026 roku w wieku 91 lat
odeszła na dyżur do Pana

Ś. † P.

Lek. med. Krystyna TRZECIAK

Lekarz Medycyny Ogólnej
i Specjalista Medycyny Sportowej
Wieloletni Pracownik Ośrodka Zdrowia
w Janowie Podlaskim
oraz Przychodni Sportowej
Akademii Wychowania Fizycznego.

Żegnamy Panią Doktor doświadczoną,
oddaną swojej pracy i Pacjentom.

Szczere wyrazy współczucia
Całej Rodzinie
składa
Lubelska Izba Lekarska
Delegatura w Białej Podlaskiej

eprasa.pl 65da0d93ab

HOROSKOP

WODNIK

Na początku tygodnia zastanów się, czy warto uciekać się do wymuszania, jeśli to samo można zyskać, wkładając w kontakty z ludźmi więcej dobrej woli i serca. Do czwartku będziesz mieć głowę pełną pomysłów, ale pamiętaj, by zająć się też przyziemnymi sprawami i przyłożyć się do pracy. Kwestie osobiste odsuń na dalszy plan. W piątek i sobotę doskonale będziesz się czuć w miłym gronie. Możliwy świetny interes.

RYBY

Do środy skorzystaj z dobrej aury i uporządkuj kontakty zawodowe. Zdecydowane działania przyniosą dobry skutek. Zabierz się też za sprawy, o których strach było myśleć - teraz wszystko się uda. Kto tkwi w nieudanym związku, niech zastanowi się nad zmianami. Zapomnij o starych żalach i odnów dawną znajomość. W czwartek i piątek uważaj, wiele nie zdziałasz. Weekend spokojny, bez większych wrażeń i emocji.

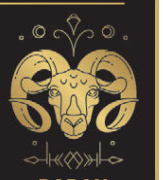

BARAN

W poniedziałek trafi się okazja rozpoczęcia czegoś nowego. We wtorek zajmij się domem, wiele spraw wymaga tam twojej uwagi. Na większe sukcesy w pracy licz w czwartek lub piątek. Będziesz duszą towarzystwa i dobrym organizatorem. Ambitne plany zrealizujesz, jeśli nie będziesz tylko czekać na cud. W weekend musisz się liczyć z domowymi sprzeczkami, ale spotkanie z kimś miłym sercu zatrze inne wrażenia.

BYK

Przed tobą bardzo dobry tydzień. Sporo udanych posunięć w pracy. Nawet plotki na twój temat, które się wkrótce pojawią, wbrew intencjom „nadawcy" przyniosą ci korzyść. W poniedziałek i wtorek chwytaj okazje, nie bój się zmian i zawirowań, ale pohamuj snobizm. Niewykluczony awans. W środę ciepło w sercu pozwoli zrozumieć coś ważnego. W weekend nie leń się, ale działaj, aktywnie spędź czas i nadrób zaległości.

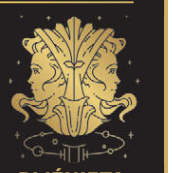

BLIŹNIĘTA

Poprawa sytuacji na wszystkich frontach. W uczuciach postęp. Osoby samotne poznają kogoś interesującego, a w stałych związkach zapanuje niemal idylla. Możliwy powrót kogoś, kto zawiódł. Zanim szeroko otworzysz ramiona, pomyśl o postawieniu warunków. Ciężka praca przyniesie dobre rezultaty. W poniedziałek początek nowego etapu w życiu - nie bój się zmian, wyzwań, awansu. Najlepsze dni to czwartek i cały weekend.

RAK

Dobry, rodzinny tydzień. Skoncentruj się na domu - możesz teraz przeprowadzić wiele zmian, zgodnych z twoimi planami i marzeniami. Partner chętnie pójdzie ci na rękę, zwłaszcza w weekend. Wtedy także możliwe są nieoczekiwane i frapujące propozycje towarzyskie. W pracy najlepiej będzie ci się wiodło w poniedziałek i wtorek - wykorzystaj te dni na zdobycie punktów u szefa.

LEW

Początek tygodnia przysporzy ci zmartwień, zwłaszcza związanych z finansami. Do środy unikaj podejmowania ważnych decyzji w dziedzinie materialnej, nie bierz kredytów i nie próbuj niczego załatwiać z nastawieniem „to mi się należy". Więcej dyplomacji! Zatroszcz się teraz o zdrowie. Od czwartku siły i energia powrócą, ale rewelacyjne pomysły raczej odłóż na lepszy czas. W weekend dobrze się zabawisz i realnie ocenisz zdarzenia.

PANNA

Stan portfela znacznie się poprawi, co nie znaczy, że chaotyczne wydatki są potrzebne. Czuwaj nad tym. Jeśli planujesz wyjazd, zacznij się już szykować, bo czeka cię niespodzianka. We wtorek ktoś wysoko postawiony złoży ci ciekawą propozycję. Jeśli obawiasz się o swą przyszłość, przemyśl dobrze tę ofertę. W środę i poniedziałek dojdzie do głosu twórcza część twojej natury. W czwartek miej czyste intencje. Weekend bardzo miły.

WAGA

Zabierz się ostro do pracy, bo w kasie zobaczysz dno... W sprawach urzędowych dotrzymuj terminów i pilnuj dokumentów, zwłaszcza w środę. Tego dnia nie wybieraj się w podróż. W czwartek i piątek możliwe liczne zmiany, które z czasem wyjdą ci na zdrowie. Możesz odczuwać zmęczenie, więc zamiast siedzieć przed telewizorem, wybierz się w weekend na długi spacer. Osoby samotne niech nie przegapią teraz swojej szansy.

SKORPION

Do środy czekają cię bardzo trudne dni. Może szwankować zdrowie, dostaniesz sporo dodatkowej pracy, a o uznanie nie będzie się można doprosić. W domu niewykluczone spory i niepotrzebne stawianie błahych spraw na ostrzu noża. Weź się w garść i rób swoje, a przy tym nie daj się wyprowadzić z równowagi. Od czwartku aura się poprawi, a w weekend nadrobisz stracony czas. Czeka cię wiele miłych spotkań i coś jeszcze...

STRZELEC

Do środy najbardziej będą cię zajmować sprawy osobiste. Korzystny rozwój sytuacji wprawi cię w dobry humor, ale nie wpadaj w euforię, tylko dobrze wszystko przemyśl. Od pewnych decyzji może nie być odwrotu. Kto skorzystał na cudzej krzywdzie, powinien się mieć na baczności w czwartek i piątek. W te dni uważaj, by nie oszukano cię. Unikaj przygodnych znajomości. Weekend minie pod znakiem rodziny.

KOZIOROŻEC

W pracy docenią cię - posypią się pochwały, nagrody, propozycje wzięcia dodatkowych, odpowiedzialnych zadań. Jeśli czujesz się na siłach - nie odmawiaj, to dobry krok w twej karierze. Najlepsze decyzje podejmiesz w poniedziałek i wtorek. Środowy wieczór zapowiada się uroczo, dojdzie do głosu miłość i czułość. W weekend ostrożnie postępuj z tymi, na których ci zależy. Lekkomyślny krok może wiele zepsuć.

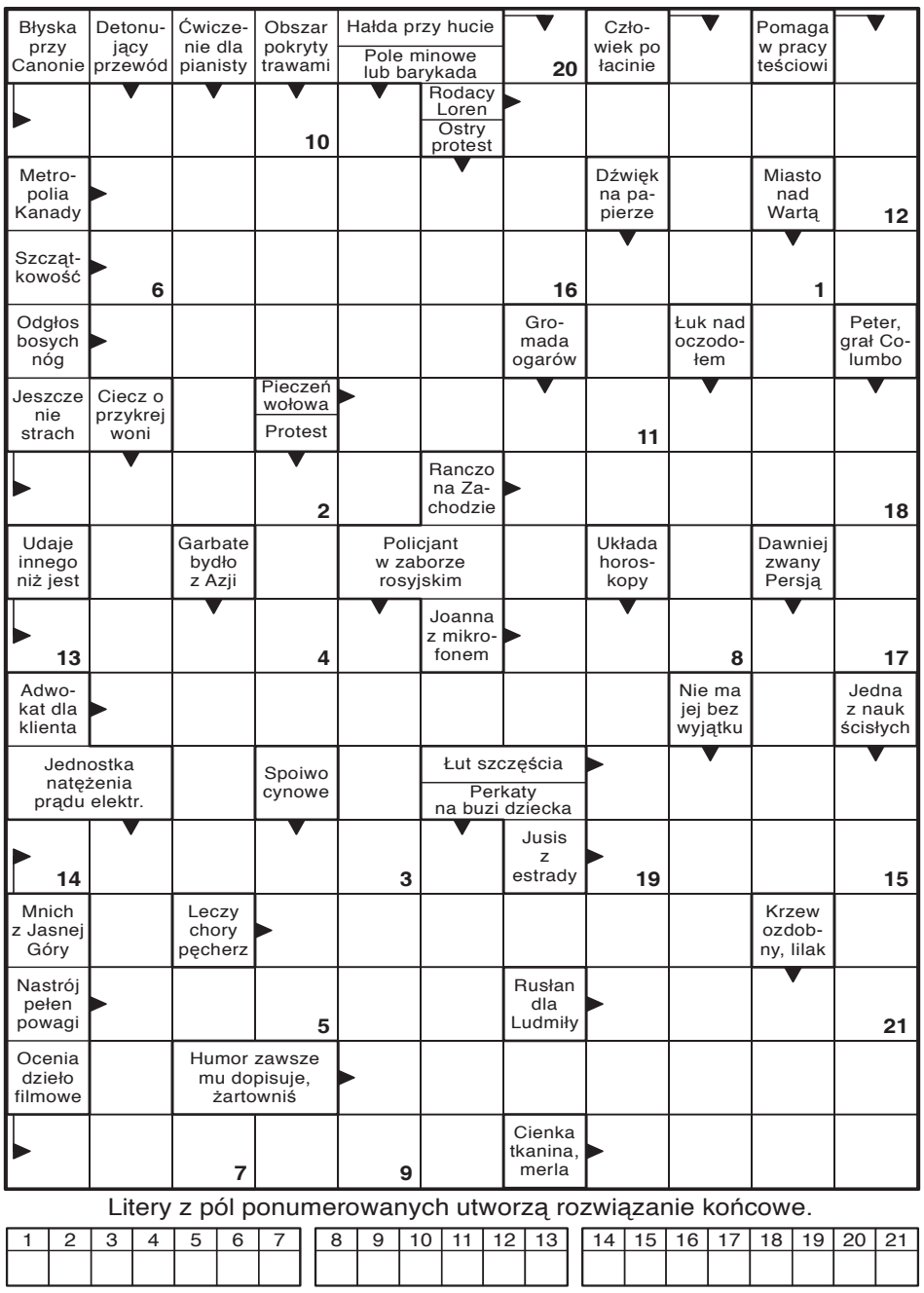

Litery z pól ponumerowanych utworzą rozwiązanie końcowe.

1	2	3	4	5	6	7

8	9	10	11	12	13

14	15	16	17	18	19	20	21

Wykreślanka

Ć	L	E	G	Ą	K	Ź	J	W	Ł	O	C	H	A	C	Z	P	S	S	T	Ą	O	O
N	S	K	I	R	A	I	N	H	A	J	T	F	W	U	O	L	A	H	E	O	H	Q
L	U	F	E	Q	E	H	N	C	V	O	Z	I	Ó	W	E	M	Ę	H	D	I	Q	D
K	Ć	M	H	R	W	I	N	W	Ś	Ż	E	I	T	E	O	N	Ć	Ś	I	X	Q	A
F	Ś	Ó	E	T	A	A	R	M	E	L	Ć	C	Q	I	Ś	H	I	Ż	B	N	S	J
O	O	P	K	R	M	R	I	U	O	L	A	F	Z	Z	Q	M	R	P	G	Ę	S	W
Y	N	I	L	O	O	O	G	M	K	I	D	O	G	O	P	A	D	Z	I	N	A	I
Ż	Z	K	R	E	K	L	I	I	N	G	L	O	Z	G	U	W	E	R	N	E	R	C
B	S	O	Q	Ą	S	A	O	E	R	A	A	K	Z	C	Ń	A	R	A	M	O	P	E
Ó	E	T	T	R	N	Z	Z	G	C	Y	W	U	P	Ź	T	V	J	B	C	N	C	Z
K	Z	K	O	A	S	C	K	J	I	C	T	Z	O	M	Ą	B	X	X	M	R	J	R
Ć	R	A	Ś	W	Z	P	A	A	L	A	Y	K	L	R	A	I	R	U	I	L	O	P
V	G	C	J	S	V	Ą	K	Ó	M	E	Ż	S	P	A	R	T	A	K	I	A	D	A

Słowa do odnalezienia:

bidet, grzeszność, guwerner, kerargiryt, kurier, numerologia, odlewnik, opadzina, ośmiokąt, pikotka, pleszka, poliuria, pomarańczka, przeciwjad, romanca, samoizolacja, spartakiada, szczeniactwo, wielomian, włochacz

7			3					
3		5	6	2	1			4
6				9		3	8	
9				5	8	2	1	
	5	8		1		9		3
			9			4	5	
8		7		3			6	
			1			8		7
		2		4			3	

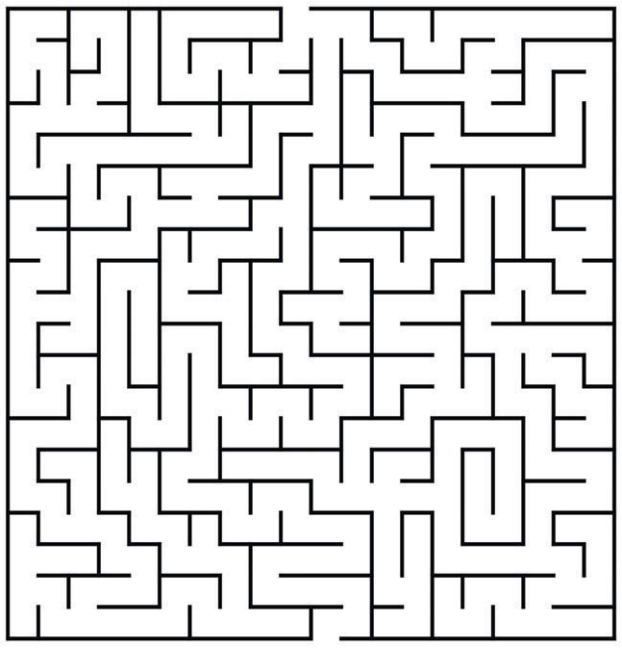

SŁOWO PODLASIA

KUPON 31/2026

imię

nazwisko

adres

hasło

Widoczną na zdjęciu nagrodę otrzyma jedna z osób, które do piątku, 14 sierpnia dostarczą do naszej redakcji – krzyżówkowy kupon konkursowy wycięty z tego wydania „Słowa" wraz z prawidłowym rozwiązaniem znajdującej się obok krzyżówki. Rozwiązania wysyłane pocztą należy kierować na adres: Redakcja „Słowa Podlasia", ul. Warszawska 15, 21-500 Biała Podlaska, z dopiskiem „Chwila dla Ciebie". Rozwiązanie krzyżówki z 29/2026 numeru „Słowa Podlasia": „Zabawa w ciuciubakę". Nagrodę otrzymuje Marian Kasjaniuk z Białej PodlaskiejOdbiór nagród w siedzibie redakcji w ciągu miesiąca od opublikowania nazwiska.

Nagroda nr 31/2026
za rozwiązanie krzyżówki

eprasa.pl 65da0d93ab

Zabrakło skuteczności i szczęścia

Bez punktów na inaugurację

III LIGA Podlasie rozpoczęło nowy sezon od wyjazdowej porażki z jednym z faworytów rozgrywek. W Ostrowcu Świętokrzyskim biało-zieloni przegrali z KSZO 1929 0:1, tracąc gola po przerwie. Podopieczni Macieja Oleksiuka mieli swoje okazje i mogli pokusić się przynajmniej o remis. Teraz przed nimi pierwszy mecz przed własną publicznością – w piątek do Białej Podlaskiej przyjedzie beniaminek Hetman Zamość.

PIOTR FRANKOWSKI

Pierwszym liderem została druga drużyna Wisły Kraków, która pokonała u siebie Star Starachowice 4:2. Dwaj faworyci rozgrywek – KSZO 1929 Ostrowiec Świętokrzyski i Chełmianka Chełm – solidarnie wygrali swoje mecze po 1:0. KSZO pokonało u siebie Podlasie, a Chełmianka zwyciężyła Pogoń-Sokół w Lubaczowie.

KSZO 1929 Ostrowiec Świętokrzyski – Podlasie Biała Podlaska 1:0 (0:0)
Bramka: Snopczyński 54
KSZO: Klebaniuk – Morys, Bartosiak, Łazarz, Lis (69. J. Czajkowski), P. Czajkowski, Mydlarz (82. Lisowski), Posłuszny, Leszczyk (69. Belych), Majewski (69. Jędrychowski), Snopczyński.
Podlasie: Jeż – Bobowski, Krawczyk, Orzechowski, Łukasiewicz (46. Bondar), Nojszewski, Maluga, Kosieradzki, Kopytov (69. Grochowski), Andrzejuk (69. Kobiera), Banach (85. Dobruk).
Żółte kartki: Lis, Belych, P. Czajkowski – Andrzejuk, Orzechowski.
Czerwona kartka: Grochowski (90+2).

Pierwszy w tym sezonie rywal Podlasia to jeden z kandydatów do zwycięstwa w lidze i awansu na drugi szczebel rozgrywek. Warto dodać, że w bramce KSZO występuje Bartosz Klebaniuk, wychowanek Akademii Piłkarskiej TOP-54 Biała Podlaska.

FOT. GERARD MAKSYMIUK

Podlasie rozpoczęło sezon od porażki, ale z Ostrowca mogło wrócić przynajmniej z punktem. O wyniku zadecydował jeden kosztowny błąd w defensywie

Gospodarze od początku mieli optyczną przewagę, ale Podlasie również potrafiło zagrozić ich bramce. W pierwszej połowie blisko szczęścia byli m.in. Jakub Łukasiewicz i Dmytro Kopytov. KSZO odpowiedziało próbami Mateusza Majewskiego i Pawła Czajkowskiego. Do przerwy gole jednak nie padły.

Decydująca okazała się 54. minuta. Bialczanie popełnili błąd we własnym polu karnym. Dmytro Bondar nie zdołał wybić piłki, do której dopadł Bartosz Snopczyński i pokonał Oskara Jeża. Napastnik KSZO chwilę później mógł zdobyć drugiego gola, ale nie wykorzystał okazji po błędzie bramkarza Podlasia.

Bialczanie próbowali odrobić straty, jednak brakowało im skuteczności. Swoje szanse mieli m.in. Dominik Banach, Sebastian Kobiera i Dmytro Bondar. Gospodarze w końcówce skupili się na obronie i dowieźli korzystny wynik do ostatniego gwizdka.

W doliczonym czasie gry czerwoną kartkę obejrzał Michał Grochowski. Po tej decyzji z arbitrem dyskutował trener Podlasia Maciej Oleksiuk, który również został wyrzucony z ławki.

W piątek do Białej Podlaskiej przyjedzie beniaminek Hetman Zamość. Początek meczu o godz. 19.57. W przerwie odbędzie się prezentacja drużyny Podlasia, która 40 lat temu rozegrała pierwszy mecz w III lidze. Co ciekawe, jej rywalem był wówczas również Hetman.

Jarosław Kosieradzki, kapitan Podlasia

Szkoda tego meczu, bo mogliśmy wywieźć punkt, a nawet punkty. Pierwsza połowa była niezła w naszym wykonaniu. Można nawet powiedzieć, że byliśmy stroną przeważającą, bo stwarzaliśmy sytuacje i oddawaliśmy strzały. KSZO ograniczało się do dośrodkowań z bocznych sektorów. Praktycznie nie stworzyło zagrożenia. W drugiej połowie niestety sami strzeliliśmy sobie bramkę. Przegrywaliśmy od 54. minuty, a co gorsza, druga połowa w naszym wykonaniu nie była już tak dobra jak pierwsza. To pierwszy mecz, dlatego nie spuszczamy głów. Szykujemy się na Hetmana. Będzie to ważne spotkanie u siebie. Chcemy jak najlepiej wypaść przed własną publicznością i zdobyć komplet punktów.

III LIGA GRUPA IV

Wyniki 1. kolejki**: KSZO 1929 Ostrowiec Świętokrzyski – Podlasie Biała Podlaska 1:0**, Hetman Zamość – Siarka Tarnobrzeg 1:1, Pogoń-Sokół Lubaczów – Chełmianka Chełm 0:1, Moravia Morawica – Wiślanie Skawina 0:2, Naprzód Jędrzejów – Korona II Kielce 5:4, Wisła II Kraków – Star Starachowice 4:2, Czarni Połaniec – Wieczysta II Kraków 3:1, AKS 1947 Busko Zdrój – Wisłoka Dębica 1:1, JKS Jarosław – Sokół Kolbuszowa Dolna 2:2.

1. Wisła II	1	3	4:2
2. Czarni	1	3	3:1
3. Wiślanie	1	3	2:0
4. Naprzód	1	3	5:4
5. Chełmianka	1	3	1:0
6. KSZO	1	3	1:0
7. Jarosław (b)	1	1	2:2
8. Sokół	1	1	2:2
9.Hetman (b)	1	1	1:1
10.Siarka	1	1	1:1
11.Busko Zdrój (b)	1	1	1:1
12.Wisłoka	1	1	1:1
13.Korona II	1	0	4:5
14.Podlasie	1	0	0:1
15.Pogoń-Sokół	1	0	0:1
16.Star	1	0	2:4
17.Wieczysta II (b)	1	0	1:3
18.Moravia (b)	1	0	0:2

Najlepsi strzelcy: 2 gole – Arleison Martinez (Naprzód), Janusz Nojszewski (Jarosław), Karol Stanek (Naprzód).

Następne mecze 7-9.08: Podlasie – Hetman (7.08 godz. 19:57), Chełmianka – Sokół, Wisłoka – Jarosław, Wieczysta II – Busko Zdrój, Siarka – Czarni,Star – KSZO, Korona II – Wisła II, Wiślanie – Naprzód, Pogoń-Sokół – Moravia.

Maciej Oleksiuk, trener Podlasia

Bardzo szkoda, że wracamy z Ostrowca bez choćby jednego punktu. Zagraliśmy dobre spotkanie, byliśmy przygotowani na sposób gry KSZO i dobrze broniliśmy własnego pola karnego. Straciliśmy gola w bardzo prosty sposób i mogliśmy temu zapobiec. Tak się jednak nie stało i ostatecznie przegrywamy 0:1. W najbliższy piątek zrobimy wszystko, żeby mimo dzisiejszego niepowodzenia wygrać pierwszy mecz na własnym stadionie.

Hokejowy wynik na koniec przygotowań

IV LIGA Na tydzień przed startem IV ligi Orlęta Radzyń Podlaski dostały solidną lekcję skuteczności... i błędów w obronie. W sparingu z trzecioligową Wilgą Garwolin padło aż dziewięć goli, a gospodarze wygrali 5:4. Trener Artur Bożyk ma nad czym pracować, bo już w niedzielę jego zespół czeka ligowy egzamin z jednym z kandydatów do awansu.

Spotkanie obfitowało w gole, ale trener Orląt zwraca uwagę przede wszystkim na błędy w grze obronnej. – Wilga miała o wiele bardziej doświadczony skład niż my i to doświadczenie górowało. W drugiej połowie rywale wykorzystali wszystkie nasze błędy – mówi **Artur Bożyk**.

Radzyński klub dopina również kadrę na nadchodzący sezon. Do zespołu dołączyli 19-letni napastnik Szymon Podlipny (Lublinianka Lublin) oraz 20-letni pomocnik Szymon Kaczyński, który ostatnie dwa sezony spędził w trzecioligowym Podlasiu Biała Podlaska. Z wypożyczenia do Gromu Kąkolewnica wrócił Ryszard Grochowski, ale zawodnik zmaga się z kontuzją i na początku sezonu nie będzie do dyspozycji trenera.

Orlęta opuszcza natomiast Maciej Mitura, który przeniósł się do Hetmana Zamość. Wychowanek radzyńskiego klubu przeszedł w nim wszystkie szczeble szkolenia, od grup młodzieżowych po pierwszy zespół.

W niedzielę o godz. 16 Orlęta rozpoczną ligowy sezon. W pierwszej kolejce IV ligi lubelskiej zmierzą się na wyjeździe z Ładą 1945 Biłgoraj.

– W niedzielę jedziemy do jednego z kandydatów do awansu. Poprzeczka jest zawieszona bardzo wysoko. Jeśli zachowamy koncentrację i zagramy zgodnie z założeniami taktycznymi, będziemy mogli myśleć o przywiezieniu pozytywnego wyniku. W ostatnim tygodniu trenowaliśmy w nieco okrojonym składzie. Martwią mnie urazy, ale tego typu sytuacje są wpisane w ryzyko. Nadal pracujemy nad skutecznością w obronie, szczególnie nad właściwą organizacją i identyfikacją zagrożeń. Cały czas musimy również dużo pracować nad odpowiednią grą bez piłki. Ten element wymaga poprawy – podkreśla szkoleniowiec Orląt.

W pozostałych parach pierwszej kolejki zagrają: MKS Ryki – Lewart Lubartów, Lublinianka Lublin – Powiślak Końskowola, Janowianka Janów Lubelski – Victoria Łukowa, Świdniczanka Świdnik – Granit Bychawa, Tur Milejów – Orlęta Łuków oraz Tomasovia Tomaszów Lubelski – Bug Hanna.

Piotr Frankowski

Orlęta Radzyń Podlaski

Przychodzą: Marcin Sawczuk, Hubert Wasilewski (obaj Podlasie II Biała Podlaska), Mikołaj Izdebski (Stal Kraśnik), Ryszard Grochowski (Grom Kąkolewnica), Szymon Podlipny (Lublinianka Lublin), Szymon Kaczyński (Podlasie Biała Podlaska).
Odchodzą: Igor Sawicki, Jan Borysiuk, Hubert Nowak (szukają klubów), Maciej Mitura (Hetman Zamość).
Sparingi: Podlasie Biała Podlaska 1:5, Lewart Lubartów 0:4, Lublinianka Lublin 0:0, Wilga Garwolin 4:5.

Grali dla tych, którzy tworzyli historię klubu

PIŁKA NOŻNA Na boisku Lutni Piszczac spotkały się drużyny, dla których piłka nożna to coś więcej niż sport. Wspólny memoriał im. Mariana Kapysia i Krzysztofa Dawidziuka był okazją do sportowej rywalizacji, ale przede wszystkim do uczczenia pamięci ludzi, którzy przez lata budowali futbol w gminie Piszczac.

W jednej imprezie połączono dwie ważne dla lokalnego środowiska piłkarskiego imprezy – XLII Memoriał Mariana Kapysia oraz XIII Memoriał Krzysztofa Dawidziuka. Obaj patroni przez lata byli związani z klubami Lutnia Piszczac i Chotyłów, a ich działalność na trwałe zapisała się w historii regionalnej piłki.

W turnieju nie brakowało emocji i sportowej walki, ale wszystko odbywało się w duchu fair play. Najlepsi okazali się gospodarze – Lutnia Piszczac. Drugie miejsce wywalczył Podlasie Biała Podlaska U-17, a na najniższym stopniu podium stanął Tytan Wisznice. W rywalizacji uczestniczyły również AZ BUD Komarówka Podlaska, Lutnia II Piszczac oraz Niwa Łomazy.

Lutnia okazała się najlepsza w zorganizowanym przez siebie memoriale

Organizatorzy przyznali także wyróżnienia indywidualne. Najlepszym zawodnikiem memoriału został Adrian Hołownia z Lutni Piszczac, najlepszym bramkarzem wybrano Jakuba Rożnowicza z Tytana Wisznice, a najmłodszym uczestnikiem był Miłosz Biegajło z Podlasie Biała Podlaska U-17.

(pf)

Mateusz Kacik, trener Lutni Piszczac

Z dumą mogę powiedzieć, że memoriał został bardzo dobrze zorganizowany zarówno pod względem sportowym, jak i organizacyjnym. Panowała znakomita atmosfera, nie zabrakło sportowych emocji, ducha rywalizacji oraz wzajemnego szacunku i gry zgodnej z zasadami fair play. Takie wydarzenia pokazują, że piłka nożna potrafi jednoczyć pokolenia, a pamięć o ludziach, którzy tworzyli historię naszego klubu, wciąż jest żywa. Na sukces tego wydarzenia zapracowało wiele osób związanych z GLKS Lutnia Piszczac – działacze, trenerzy, zawodnicy, wolontariusze oraz wszyscy, którzy poświęcili swój czas i zaangażowanie. To właśnie dzięki ich wspólnej pracy memoriał przebiegł sprawnie i stał na bardzo wysokim poziomie organizacyjnym. Serdecznie dziękujemy również wszystkim uczestnikom, kibicom i gościom za obecność oraz stworzenie wyjątkowej atmosfery.

eprasa.pl 65da0d93ab

TAXI PODLASIE
www.taxipodlasie.pl
667 111 444 | 83 19621
LIMUZYNY DO ŚLUBU: Rolls-Royce • Lincoln 508 073 700
POBIERZ APLIKACJĘ
REKLAMA ID: 12970

slowopodlasia.pl
facebook.com/tygodnik.slowo.podlasia

Bialski skoczek powalczy na Mistrzostwach Europy

Tarkowski jedzie do Birmingham!

LEKKOATLETYKA Jest oficjalne potwierdzenie! Piotr Tarkowski wystartuje w mistrzostwach Europy w Birmingham. Bialski zawodnik znalazł się w reprezentacji Polski po tym, jak w rankingu „Road to Birmingham" uplasował się na 22. miejscu. Po siedmiomiesięcznej przerwie spowodowanej kontuzją wrócił do rywalizacji i znów skacze w okolicach ośmiu metrów. Teraz przed nim walka o finał europejskiego czempionatu. W Anglii towarzyszyć mu będzie trener Tadeusz Makaruk.

PIOTR FRANKOWSKI

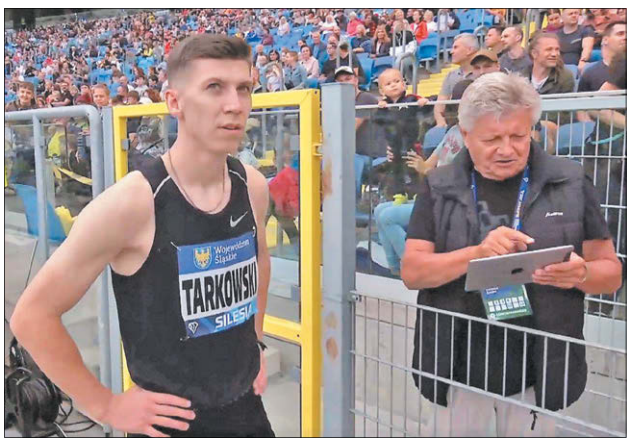

Piotr Tarkowski wystartuje w mistrzostwach Europy w Birmingham. Bialski skoczek po ciężkiej kontuzji pod okiem trenera Tadeusza Makaruka wrócił do formy i powalczy o awans do finału

Polski Związek Lekkiej Atletyki ogłosił skład reprezentacji i potwierdził udział Piotra Tarkowskiego w czempionacie Starego Kontynentu.

Na mistrzostwach biało-czerwone barwy reprezentować będzie 41 kobiet i 33 mężczyzn. To jedna z najliczniejszych reprezentacji Polski w historii. Wśród osób towarzyszących do Anglii pojedzie również trener Piotra Tarkowskiego, Tadeusz Makaruk.

– Cieszymy się ogromnie, że jedziemy na Euro. Udało się Piotrkowi pozbierać po ostatniej kontuzji na tyle, że skacze w okolicach ośmiu metrów. To był ciężki uraz, który zakończył się siedmiomiesięczną przerwą nie tylko w startach, lecz także w treningach. Jego start w mistrzostwach Polski w Białymstoku, gdzie skakał bardzo regularnie, napawa optymizmem. Liczymy, że w Birmingham skoczy powyżej ośmiu metrów, co powinno dać mu awans do czołowej dwunastki. To jest nasz plan minimum. Jeśli uda się wystartować w ścisłym finale, wszystko będzie możliwe – mówi **Tadeusz Makaruk**, trener Piotra Tarkowskiego.

Eliminacje skoku w dal odbędą się 10 sierpnia o godz. 11.30. Jeśli Piotrowi Tarkowskiemu udałoby się awansować do finału, w którym wystąpi 12 najlepszych zawodników, wystartuje w nim dzień później o godz. 20.16. Transmisję z mistrzostw Europy przeprowadzi TVP Sport.

– Piotr potrafi dodatkowo mobilizować się na dużych imprezach. Jest zawodnikiem, który w takich poważnych sytuacjach wspina się na wyżyny dyspozycji i umiejętności. Sądzę, że powinno być dobrze. Oby tylko zdrowie dopisało. W sobotę lecimy do Anglii, w niedzielę czeka nas trening, a w poniedziałek Piotr stanie do walki. Kibiców zapraszam do oglądania i kibicowania. TVP Sport przeprowadzi transmisję – dodaje na koniec Tadeusz Makaruk.

Nie żyje legenda Granicy Terespol

1 sierpnia w wieku 46 lat, zmarł Wojciech Machnowski – były zawodnik i trener Granicy Terespol

POŻEGNANIE W wieku 46 lat zmarł Wojciech Machnowski – były zawodnik i trener Granicy Terespol, a w ostatnich latach kierownik Wydziału Sportu i Rekreacji Miejskiego Centrum Kultury, Sportu i Rekreacji w Terespolu. Dla lokalnego środowiska sportowego jego śmierć to ogromna strata.

Wojciech Machnowski do ostatnich chwil był pracownikiem Miejskiego Centrum Kultury, Sportu i Rekreacji w Terespolu, gdzie pełnił funkcję kierownika Wydziału Sportu i Rekreacji. Przez wiele sezonów bronił barw Granicy Terespol jako zawodnik i trener.

„Dziś żegnamy człowieka, który przez lata z dumą reprezentował barwy naszego klubu. Na boisku zawsze zostawiał całe serce, walczył do ostatniego gwizdka i dawał z siebie wszystko. Jego zaangażowanie, pasja i sportowy charakter na zawsze pozostaną częścią historii naszego klubu. Choć odszedł z boiska już jakiś czas temu, na zawsze pozostanie członkiem naszej piłkarskiej rodziny" – napisał terespolski klub na swoim profilu na Facebooku.

Redakcja „Słowa Podlasia" składa rodzinie i bliskim, a w szczególności żonie i dzieciom, najszczersze wyrazy współczucia oraz słowa wsparcia w tych niezwykle trudnych chwilach.

(pf)

AZS AWF wzmacnia skład

PIŁKA RĘCZNA Bialski AZS kompletuje kadrę na nowy sezon. Do zespołu dołączają młodzi i perspektywiczni zawodnicy – rozgrywający Kacper Żebrowski oraz lewoskrzydłowy Jan Marzec. Obaj mają już na koncie występy na seniorskim poziomie, a także sukcesy w rywalizacji juniorskiej. Cała drużyna po raz pierwszy spotka się na treningu 10 sierpnia.

Nowym rozgrywającym bialskiej ekipy będzie Kacper Żebrowski. Pierwsze kroki w piłce ręcznej stawiał w UKS Diament Ostrołęka, a następnie rozwijał swoje umiejętności w UMKS Trójka Ostrołęka. Mimo młodego wieku szybko zaczął występować również w seniorskiej drużynie. W I lidze zadebiutował już jako 15-latek. Z sezonu na sezon odgrywał coraz ważniejszą rolę, a w minionych rozgrywkach wystąpił w 19 spotkaniach i zdobył 57 bramek.

Kacper Żebrowski ma za sobą także bardzo udany sezon w rozgrywkach juniorskich. W Warszawsko-Mazowieckiej Lidze Juniorów zdobył aż 101 bramek w 10 meczach, a wraz z UMKS Trójka Ostrołęka wywalczył awans do turnieju finałowego mistrzostw Polski juniorów. Na szczeblu centralnym dołożył kolejne 50 trafień w 11 spotkaniach, pomagając swojej drużynie zająć wysokie, czwarte miejsce w kraju.

Jan Marzec został nowym skrzydłowym bialskiego AZS AWF

Drugim wzmocnieniem jest lewoskrzydłowy Jan Marzec. Swoją przygodę z piłką ręczną rozpoczął w Wiśle Sandomierz, a następnie rozwijał się w Kielcach, łącząc grę z nauką w Szkole Mistrzostwa Sportowego ZPRP. Jan Marzec ma na swoim koncie tytuł wicemistrza Polski juniorów, wywalczony w 2025 roku z KSS Iskrą Kielce. Srebrny medal zdobył wspólnie z naszym bramkarzem Jakubem Solnicą.

Pierwszy sezon w seniorskiej piłce ręcznej spędził w AZS AGH Kraków. W 22 meczach Ligi Centralnej zdobył 42 bramki i pomógł swojej drużynie zająć trzecie miejsce w rozgrywkach. Wielokrotnie otrzymywał także powołania do reprezentacji Polski juniorów młodszych, a w 2022 roku znalazł się w najlepszej siódemce Turnieju Nadziei Olimpijskich.

(pf)

SPORTOWY ROZKŁAD JAZDY

Piątek 07.08.2026
Piłka nożna, III liga grupa IV: Podlasie Biała Podlaska – Hetman Zamość (godz. 19:57)
Niedziela 09.08.2026
Piłka nożna, IV liga lubelska: Łada 1945 Biłgoraj – Orlęta Radzyń Podlaski (godz. 16:00)

Piłka nożna, Puchar Polski, I runda: Wenus Oszczepalin – Polesie Serokomla, Orlęta Gołaszyn – Kujawiak Stanin, Olimpia Okrzeja – Dwernicki Stoczek Łukowski, Ar-Tig Huta Dąbrowa – Orlęta II Radzyń Podlaski, LZS Dobryń – Granica Terespol, Niwa Łomazy – Podlasie II Biała Podlaska, Janowia Janów Podlaski – Huragan Międzyrzec Podlaski, Start Gózd – Orlęta II Łuków, SRG Sławatycze – Lutnia Piszczac, Bad Boys Zastawie – ŁKS Łazy, Armaty Stoczek Łukowski – Unia Krzywda, Olimpia Jabłoń – LKS Milanów, Grężovia Grężówka – KS Drelów, Dąb Dębowa Kłoda – Az-Bud Komarówka Podlaska, Tur Turze Rogi – Absolwent Domaszewnica, Bór Dąbie – Grom Kąkolewnica, Bizon Jeleniec – Sokół Adamów, Az–Bud II Komarówka Podlaska – Orzeł Czemierniki, Twierdza Kobylany – LZS Sielczyk (wszystkie mecze o godz. 17:00)
Poniedziałek 10.08.2026

Lekkoatletyka: Mistrzostwa Europy Birmingham 2026: Skok w dal, eliminacje – Piotr Tarkowski (AZS AWF Biała Podlaska) godz. 11:30
Brydż sportowy, Poniedziałkowy turniej par w ramach KMP na maksy: ul. Terebelska 49a Biała Podlaska (godz. 18:00)

(pf)

eprasa.pl 65da0d93ab