Tygodnik Lokalny
14 – 20 PAŹDZIERNIKA 2026 R.
nr 41/1824 rok XXXV
cena 3,00 zł w tym 5% VAT
nr indeksu 355089 • http://www.ct.jaworzno.pl
Tytuł pojawił się w roku 1798

ABY NASZE MIASTO BYŁO LEPSZE

Co TYDZIEŃ

Jeleń wyskoczył prosto pod samochód

Kolejne niebezpieczne zdarzenie z udziałem dzikiego zwierzęcia na drodze krajowej nr 79 w Jaworznie. Jeleń nagle wybiegł z przydrożnych zarośli i uderzył w nadjeżdżający samochód, rozbijając jego szybę. Moment kolizji zarejestrowała kamera w tym pojeździe.

Do zdarzenia doszło w sobotę, 10 października, na ulicy Krakowskiej, na wzniesieniu pomiędzy Borami a Byczyną. Nagranie z kamery samochodowej pokazuje pojazd poruszający się w kierunku Byczyny.

Zeskanuj kod QR i zobacz wideo.

cd. na str. 3

Mieszkańcy Jelenia mówią NIE fabryce recyklingu

Mieszkańcy Jelenia sprzeciwiają się budowie w ich dzielnicy fabryki recyklingu. Zakład ma przetwarzać nawet 80 tys. ton odpadów rocznie. Obawiają się uciążliwości związanych z jego działalnością, przede wszystkim nieprzyjemnych zapachów.

Pani Irena, mieszkanka Jelenia

Pan Grzegorz, mieszkaniec Jelenia

Lokalizacja inwestycji

Wracamy do tematu planowanego zakładu w dzielnicy Jeleń. W ubiegłym tygodniu pisaliśmy w artykule „Duży zakład recyklingu ma powstać w Jaworznie. Będzie przetwarzał nawet 80 tys. ton odpadów rocznie" o planach prywatnego inwestora, które spotkały się z dość dużym niezadowoleniem mieszkańców.

80 tys. ton odpadów rocznie

Fabryka recyklingu ma powstać przy ul. Rozwojowej, na terenie Jaworznickiego Parku Przemysłowego. Zakład ma zajmować się przetwarzaniem odpadów z tworzyw sztucznych i odzyskiwaniem z nich surowców do ponownego wykorzystania.

W hali produkcyjnej mają działać cztery linie technologiczne, na których plastik będzie sortowany, oczyszczany i przetwarzany m.in. na granulat i woski polimerowe. Planowana jest również produkcja paliwa alternatywnego z odpadów, których nie uda się ponownie wykorzystać.

Łącznie zakład przewiduje przetwarzać nawet 80 tys. ton odpadów rocznie, a ma zatrudniać około 60 osób. Inwestycja przewiduje również budowę centrum badawczo-rozwojowego.

Mieszkańcy Jelenia są przeciwko. Boją się smrodu

Skala inwestycji budzi jednak niepokój mieszkańców Jelenia. Obawiają się oni, że działalność zakładu spowoduje uciążliwości. Najbardziej obawiają się nieprzyjemnego zapachu, który może docierać do zabudowań.

– Wielka głupota przede wszystkim, wydaje mi się. Przecież tutaj mnóstwo ludzi mieszka i przecież to się zawsze będzie jakoś rozchodzić – mówi pani Irena, mieszkanka Jelenia.

– W Polsce często jest tak, że na początku wszyscy pilnują przestrzegania norm i obostrzeń, a później każdy próbuje ograniczać koszty. To normalne, że każdy chce zarabiać jak najmniejszym kosztem. Boję się, że z czasem taki zakład będzie truł nas wszystkich – mówi pan Grzegorz, mieszkaniec Jelenia.

– Mi się wydaje, że to będzie niefajnie. Tutaj jest zabudowa, jak jeszcze będą takie zapachy, to nie będziemy mogli wytrzymać – mówi pani Irena, mieszkanka Jaworzna.

cd. na str. 2

Do kiedy w korkach?

Kierowcy wyjeżdżający rano z Jaworzna w kierunku Katowic, Mysłowic czy Sosnowca muszą liczyć się z dużymi korkami. Podobnie wygląda sytuacja podczas popołudniowych powrotów z pracy.

Wszystko przez roboty drogowe związane z budową Jaworznickiego Obszaru Gospodarczego. Miasto poinformowało, kiedy ruch na jednej z tras może zostać usprawniony, a ulica Wojska Polskiego otwarta.

Na drodze krajowej nr 79 w Jaworznie obowiązują obecnie dwa zwężenia. Pierwsze znajduje się w rejonie sygnalizacji świetlnej przy skrzyżowaniu z ulicą Wojska Polskiego, a drugie w pobliżu skrzyżowania z ulicą Katowicką.

cd. na str. 3

ISSN 1232-2008

OGŁOSZENIE

eprasa.pl 66324ff03b

Co Tydzień nr 41/1824
14 października 2026 roku
Miasto Jaworzno

29 października odbędzie się kolejna sesja rady miasta

Dokończenie ze str. 1

Mieszkańcy Jelenia mówią NIE fabryce recyklingu

– Nie jestem zachwycony tym, że coś tak bardzo się tutaj nasila w tym rejonie. Ale konieczność jest inna, że jest to jednak rejon autostrady – wjazd i wyjazd na autostradę – co jak gdyby mobilizuje do lokowania się z takimi czy innymi przedsięwzięciami – mówi pan Stanisław, mieszkaniec Jelenia.

Mieszkańcy zwracają również uwagę, że w rejonie Dębu jest już wyczuwalny nieprzyjemny zapach, który pochodzi z oczyszczalni ścieków. Nie chcą, aby w sąsiedztwie pojawił się kolejny zakład mogący powodować podobne uciążliwości.

– Tam jak się przejeżdża autem, to nieraz się nie da oddychać, bo jest taki smród. Także to wszystko jest piękne na papierze zawsze, a nie wiadomo, jak to wyjdzie w rzeczywistości kiedyś – mówi pan Grzegorz.

Inwestycję zamierza zrealizować prywatna firma z Chełmka. Przedsięwzięcie otrzymało nazwę „Centrum badawczo-rozwojowe procesów recyklingu i recyrkulacji materiałów polimerowych".

– Pięknie to nazwali, żeby ukryć właśnie to, co będą robić – dodaje pan Grzegorz.

Pani Irena, mieszkanka Jelenia

Pan Stanisław, mieszkaniec Jelenia

Czy fabryka powstanie w Jaworznie? W Chełmku powiedzieli NIE

Co ciekawe, inwestycja o identycznej nazwie była wcześniej planowana w Chełmku. Zakład miał zostać zlokalizowany przy ul. Unii Europejskiej. Podobnie jak w Jeleniu spotkał się ze sprzeciwem mieszkańców. Do magistratu trafiła m.in. petycja z protestem.

Ostatecznie władze miasta zablokowały realizację inwestycji. W marcu 2025 roku burmistrz Chełmka odmówił wydania decyzji środowiskowej. Sprawa trafiła do Samorządowego Kolegium Odwoławczego, które utrzymało odmowę. Choć w Jaworznie o zgodę występuje inna firma, oba podmioty mają powiązania adresowe i rejestrowe.

Czy podobny scenariusz potworzy się w Jaworznie? Budowa zakładu w Jeleniu nie jest jeszcze przesądzona. W Urzędzie Miejskim w Jaworznie trwa obecnie postępowanie dotyczące wydania decyzji środowiskowe, które jest jednym z etapów poprzedzającym wydanie pozwolenia na budowę. Magistrat analizuje dokumentację inwestora, w tym raport oddziaływania inwestycji na środowisko.

Mieszkańcy mają możliwość zgłaszania swoich uwag i zastrzeżeń do 6 listopada. Nie zamierzają jednak ograniczać się wyłącznie do składania pism w urzędzie. Zapowiadają protest przeciwko lokalizacji fabryki w Jeleniu.

Weronika Palka

Kolejki po węgiel

Po węgiel ustawiają się w kolejce już wieczorem, choć sprzedaż w Zakładzie Górniczym Sobieski w Jaworznie rozpoczyna się dopiero rano. Problem, na który lokalni odbiorcy zwracali uwagę już kilka miesięcy temu, powraca wraz z początkiem sezonu grzewczego. Południowy Koncern Węglowy potwierdza, że występują ograniczenia w dostępności jednego z produktów – workowanego groszku Sobieski. Spółka wskazuje również na zwiększony popyt i możliwości produkcyjne kopalni.

Problem kolejek przed kopalnią Sobieski nie jest nowy. Już pod koniec maja informowaliśmy o sygnałach od lokalnych odbiorców i kierowców, którzy ustawiali się przed zakładem nawet o godzinie 22:00, aby następnego dnia kupić węgiel. Zdarzało się, że po całej nocy oczekiwania rano dowiadywali się, że wybranego produktu nie ma w sprzedaży.

Wówczas zgłaszano przede wszystkim problemy z dostępnością ekogroszku oraz węgla grubego, czyli tzw. kostki. Odbiorcy zwracali również uwagę na brak możliwości wcześniejszego ustalenia terminu odbioru.

PKW przyznaje, że są ograniczenia w sprzedaży

W związku z ponownymi sygnałami o kolejkach zwróciliśmy się do Południowego Koncernu Węglowego z pytaniami o aktualną dostępność węgla i funkcjonowanie systemu elektronicznych rezerwacji.

Spółka potwierdza, że obecnie występują ograniczenia w sprzedaży workowanego Węgla Groszku Sobieski.

– Jak co roku, wraz ze zbliżającym się sezonem grzewczym obserwujemy zwiększone zainteresowanie zakupem węgla, co przekłada się na dużo większą liczbę zamówień. Wielkość dziennej sprzedaży poszczególnych produktów nie jest stała i zależy od bieżącej produkcji, dostępności sortymentów oraz harmonogramu ich przygotowania do sprzedaży. Z tego względu oferta i dostępne ilości produktów mogą zmieniać się w poszczególnych dniach. Dokładamy jednak wszelkich starań, aby zapewnić jak największą dostępność naszych produktów z uwzględnieniem posiadanych zdolności wydobywczych i produkcyjnych – informuje **Paulina Mikołajczyk** z Południowego Koncernu Węglowego.

Elektroniczne rezerwacje miały rozwiązać problem kolejek

Jeszcze w maju PKW zapowiadał uruchomienie elektronicznego systemu rezerwacji terminów odbioru węgla. Rozwiązanie miało ograniczyć konieczność wielogodzinnego oczekiwania przed kopalnią.

System został uruchomiony w czerwcu we wszystkich Punktach Obsługi Klienta PKW, również w Zakładzie Górniczym Sobieski. Umożliwia rezerwację konkretnego terminu odbioru zakupionego węgla.

– Po pierwszych miesiącach funkcjonowania systemu oceniamy go pozytywnie. Ułatwił on organizację odbiorów i pozwolił dostosować je do bieżących możliwości produkcyjnych spółki. W ostatnim czasie, ze względu na przejściowe ograniczenia produkcyjne, terminy odbioru udostępniane były z dwutygodniowym wyprzedzeniem – dodaje.

Normy jakości i problemy z wilgotnością węgla

Trudności z dostępnością surowca mają również szersze tło. PKW wyjaśniał wcześniej, że od lipca 2025 roku, po zaostrzeniu norm dotyczących wilgotności paliw stałych, spółka musiała okresowo ograniczać, a nawet wstrzymywać sprzedaż węgla przeznaczonego dla gospodarstw domowych.

Węgiel produkowany w zakładach PKW jest poddawany procesowi płukania, przez co jego wilgotność może zbliżać się do dopuszczalnej granicy. Dodatkowe opady deszczu mogą utrudniać spełnienie wymaganych norm. W związku z tym spółka rozpoczęła inwestycje w zadaszone miejsca do przechowywania surowca.

Obecnie dodatkowym czynnikiem jest rosnące zapotrzebowanie na opał przed zimą. Choć elektroniczny system rezerwacji miał ułatwić zakupy, sygnały o nocnych kolejkach pod kopalnią Sobieski pokazują, że problem organizacji sprzedaży i dostępności węgla nadal pozostaje aktualny.

(iw)

Blog: Spacer według parkometru

Zwładzą bywa tak, że kiedy człowiek dostaje stanowisko, to od razu chce coś zmajstrować, np. uregulować. Czy to jest prezes TBS-u, czy radny, czy poseł. Ledwie taki zasiądzie w fotelu, a już wie, jak inni powinni mieszkać, parkować i odpoczywać. Najlepiej według tabelki. Życie wprawdzie do tabelki nie pasuje, ale przecież można życie, szczególnie podwładnych, „poprawić", uporządkować – wziąć w cugle.

W sejmie ten sposób myślenia też ma się dobrze. Pamiętam specustawę dotyczącą gruntów leśnych pod inwestycje i późniejsze zamieszanie wokół VAT przy zamianie działek w Jaworznie. Miało być sprawniej, a miasto musiało przygotowywać finansowe zabezpieczenie na wypadek niekorzystnej interpretacji podatkowej. Ustawodawca otworzył drzwi, tylko za drzwiami stał fiskus z rachunkiem.

Przy zakazie reklamy alkoholu również przydałoby się sprawdzić, dokąd sięgają przepisy. Przedsiębiorcy już przy projektach zmian ostrzegali, że brak odpowiednich wyłączeń może oznaczać konieczność usuwania z barów nawet kufli czy elementów wystroju z logo producenta. Wyobrażam sobie kontrolę: piwo sprzedawać wprawdzie można, ale kufel proszę natychmiast rozbroić. Tak to jest, kiedy przepisy pisze się patykiem na wodzie, a później obywatele mają je traktować jak wyryte w kamieniu.

Na naszej Sosinie też coraz więcej życia mieści się między regulaminem a szlabanem. Były kłody przy drodze, jest automatyczny system opłat, pojawiła się również zapowiedź objęcia opłatami kolejnego, obecnie bezpłatnego parkingu. Wypoczynek rozwija się nam przede wszystkim od strony poboru należności.

Automat to zresztą marzenie zarządcy. Nie trzeba stawiać człowieka przy bramie, żeby pobierał pieniądze. Patrząc na tłumy w słoneczne weekendy, trudno nie pomyśleć o żyle złota. Człowiek odpoczywa, parkometr pracuje. Pozostaje tylko sprawdzić, czy poza wpływami do kasy ktoś policzył również czas potrzebny na zwyczajny spacer.

I tutaj wjeżdża na białym koniu J-ka, czyli Jaworznicka Karta Mieszkańca. Przy obecnej stawce dla samochodów kategorii pierwszej daje pięć złotych opłaty zamiast dziesięciu. Pierwsze pół godziny postoju jest jednak bezpłatne dla wszystkich. Mieszkaniec dostaje więc zniżkę, ale dodatkowych minut na odpoczynek już nie.

Pół godziny. Proszę sobie wyobrazić seniora, który przyjeżdża nad wodę, wysiada, zamyka samochód, poprawia kurtkę i rusza na spacer. Zanim porządnie się rozrusza, już powinien myśleć o odwrocie. Jeśli spotka znajomego, najlepiej powiedzieć tylko „dzień dobry". Pytanie „co słychać?" może kosztować pięć złotych.

Dla mnie jedną z najlepszych inwestycji na Sosinie jest asfaltowa ścieżka wokół zalewu. Można zrobić kółko, popatrzeć na wodę, przewietrzyć głowę. Tyle że to około pięciu kilometrów. Nawet przy sprawnym marszu z prędkością pięciu kilometrów na godzinę potrzeba pełnej godziny. Bez doliczania dojścia z parkingu, przystanku przy ławce i rozmowy ze znajomym.

Żeby zamknąć taką trasę w pół godziny, musiałbym poruszać się w tempie, którego moje kolana nie uzgodniły z zarządcą. W moim wieku człowiek chciałby wrócić z wypoczynku wypoczęty. Medal za wynik poniżej trzydziestu minut może spokojnie dostać ktoś inny.

Dlatego podoba mi się propozycja Michała Kirkera, żeby dla posiadaczy J-ki wydłużyć bezpłatny postój do sześćdziesięciu minut. To konkretny pomysł, uwzględniający fakt, że na Sosinę przyjeżdża się pobyć, a nie tylko sprawdzić, czy woda nadal jest na miejscu.

Godzina też nie każdemu wystarczy na całe kółko, ale przynajmniej daje szansę na sensowny spacer. Mieszkańcy dokładają się do miejskiej infrastruktury również przez podatki. Można więc czasem spojrzeć na nich jak na ludzi korzystających ze swojego miasta, a nie wyłącznie klientów urządzenia przy szlabanie.

Mam nadzieję, że ten regulamin uda się poprawić. A zanim ktoś napisze następny, proponuję prosty test: niech sam obejdzie Sosinę w pół godziny. Potem porozmawiamy – jeśli będzie miał jeszcze oddech.

Franciszek Matysik

eprasa.pl 66324ff03b

prace związane z budową układu drogowego JOG-u mają potrwać do **2029** roku

Dokończenie ze str. 1

Do kiedy w korkach?

Oba utrudnienia mają związek z budową dwóch wiaduktów drogowych nad obwodnicą w ramach nowego układu drogowego Jaworznickiego Obszaru Gospodarczego.

Najtrudniejsza sytuacja panuje w godzinach porannego i popołudniowego szczytu.

Korki tworzą się także na wyjeździe z Jaworzna od strony Łubowca. Kierowcy, którzy chcieliby ominąć zatory w rejonie Designer Outlet Sosnowiec, nie mogą obecnie skorzystać z przejazdu ulicą Wojska Polskiego w kierunku Wysokiego Brzegu, ponieważ droga jest zamknięta. Alternatywą, szczególnie dla mieszkańców Jelenia i Byczyny, pozostaje przejazd przez Dziećkowice.

O możliwość usprawnienia ruchu w kierunku Katowic zapytała w interpelacji radna **Barbara Sikora**. Z odpowiedzi urzędu wynika, że kierowcy będą musieli jeszcze uzbroić się w cierpliwość. Udostępnienie przejazdu ulicą Wojska Polskiego planowane jest po 1 lipca 2027 roku.

– Generalny wykonawca robót maksymalnie koncentruje wysiłki poprzez systematyczną realizację robót wzdłuż ul. Wojska Polskiego, aby umożliwić przejazd na czas budowy przez tę ulicę na odcinku od ul. Promiennej do ul. Wysoki Brzeg i tym samym odciążyć ruch drogowy w kierunku Węzła Jęzor po 1 lipca 2027 r. – informuje urząd w odpowiedzi na interpelację radnej.

Nie będzie to jednak koniec całej inwestycji. Prace związane z budową układu drogowego Jaworznickiego Obszaru Gospodarczego mają potrwać do 2029 roku.

(iw)

Dokończenie ze str. 1

Jeleń wyskoczył prosto pod samochód

W pewnym momencie z zarośli przy drodze nagle wyskakuje jeleń, który wpada prosto na nadjeżdżający samochód i uderza w jego przednią szybę.

Na szczęście w zdarzeniu nikt nie ucierpiał. Kolizja zakończyła się uszkodzeniem samochodu, w tym rozbiciem szyby.

To nie pierwsze takie zdarzenie w ostatnim czasie w tej części Jaworzna. Niedawno w tym miejscu doszło do zderzenia samochodu ciężarowego z łosiem. Ważące około 300 kilogramów zwierzę wybiegło wprost pod nadjeżdżającą ciężarówkę i zginęło na miejscu.

To niebezpieczne miejsce, w którym kierowcy powinni zachować szczególną ostrożność. Warto pamiętać, że w każdej chwili z przydrożnych zarośli może wyskoczyć dzikie zwierzę, a czasu na reakcję może być bardzo niewiele. **(iw)**

Wycofali się z planów budowy masztu

Firma Play sama zrezygnowała z planowanej budowy masztu telefonii komórkowej przy ulicy Dąbrowskiej w Jaworznie. Potwierdził to urząd miejski, wyjaśniając powody umorzenia postępowania w sprawie pozwolenia na budowę. To dobra wiadomość dla mieszkańców Dąbrowy Narodowej, którzy od miesięcy walczyli o to, aby ponad 30-metrowa konstrukcja nie stanęła w sąsiedztwie ich domów na zaledwie 215-metrowej działce.

Sprawa budziła duże emocje od listopada ubiegłego roku. Mieszkańcy protestowali, zbierali podpisy i szukali pomocy prawnej. Teraz wiadomo, że inwestor swój wniosek wycofał i planowana budowa na razie nie dojdzie do skutku.

Play wycofał się z budowy masztu

6 października prezydent Jaworzna umorzył postępowanie dotyczące budowy stacji bazowej telefonii komórkowej przy ul. Dąbrowskiej. Początkowo nie było wiadomo, co było powodem takiej decyzji. Zwróciliśmy się więc do urzędu miejskiego z pytaniami o szczegóły. Jak się okazuje, to sam inwestor zdecydował o wycofaniu wniosku o pozwolenie na budowę.

Postępowanie w sprawie wydania decyzji o pozwoleniu na budowę stacji bazowej telefonii komórkowej przy ul. Dąbrowskiej w Jaworznie zostało umorzone w związku z wycofaniem wniosku o pozwolenie na budowę przez inwestora. Postępowanie administracyjne tym samym stało się bezprzedmiotowe i nie orzekano co do istoty sprawy tj. zgodności pierwotnie planowanej inwestycji z obowiązującymi przepisami – informuje **Katarzyna Sikora** z Wydziału Promocji Urzędu Miejskiego w Jaworznie

Dlaczego Play zrezygnował z budowy masztu właśnie w tym miejscu? Z takim pytaniem zwróciliśmy się bezpośrednio do inwestora. Zapytaliśmy również, czy spółka nadal planuje budowę stacji bazowej na Dąbrowie Narodowej, ale w innej lokalizacji. Czekamy na odpowiedź.

Maszt nadal może nadal powstać w tym miejscu

Obecne postępowanie dotyczące wydania pozwolenia na budowę zostało zakończone. Nie oznacza to jednak, że temat masztu w tej lokalizacji został zamknięty. Inwestor ma prawo ponownie złożyć wniosek o pozwolenie na budowę. W takim przypadku cała procedura administracyjna musiałaby rozpocząć się od nowa.

Ewentualny ponowny wniosek będzie podlegał rozpatrzeniu w ramach odrębnego postępowania, zgodnie z obowiązującymi przepisami – informuje magistrat.

Na Dąbrowie Narodowej występują problemy z zasięgiem – mówią mieszkańcy. Rozbudowa infrastruktury jest więc potrzebna. Mieszkańcy podkreślali, że nie sprzeciwiają się samym masztom, lecz lokalizacji zaproponowanej przez Play.

Ich zdaniem tego rodzaju konstrukcja powinna stanąć w większej odległości od zabudowy mieszkaniowej. Wskazywali między innymi na okoliczne tereny przemysłowe, które mogłyby być alternatywą dla działki przy ul. Dąbrowskiej.

Miesiące protestów, petycje i pomoc prawników

Operator sieci komórkowej Play zamierzał postawić ponad 30-metrowy maszt na działce o powierzchni 215 m2, położonej wśród zabudowy jednorodzinnej. To właśnie wybór tego miejsca wywołał zdecydowany sprzeciw okolicznych mieszkańców.

Społeczność Dąbrowy Narodowej mocno zaangażowała się w sprawę. Pod petycją przeciwko lokalizacji inwestycji podpisało się ponad 200 osób. Mieszkańcy śledzili przebieg postępowania, kierowali pytania do urzędu i podejmowali kolejne działania, aby powstrzymać budowę.

W sprawę włączyła się także radna **Dorota Guja**, która składała interpelacje dotyczące między innymi dokumentacji inwestora, oddziaływania planowanej stacji oraz wpływu masztu na najbliższe otoczenie.

Protestujący skorzystali także z profesjonalnej pomocy prawnej. W działania zaangażował się kancelaria adwokacka.

Teraz, po umorzeniu postępowania, mieszkańcy nie kryją zadowolenia z takiego zakończenia sprawy. **Weronika Palka**

Nove Planty Jaworzno – nowe osiedle w centrum miasta

Nowe osiedle w centrum Jaworzna to coś dla Ciebie? Możesz jako pierwszy poznać szczegółowe plany inwestycji Nove Planty. Wystarczy jeden prosty krok: zapisz się poprzez formularz i zostaw kontakt do siebie.

Osoby zapisane na listę oczekujących zyskują pierwszeństwo dostępu do informacji o planowanych mieszkaniach, w tym ich układach i dostępnych wariantach. To także możliwość otrzymywania aktualności dotyczących inwestycji przed jej oficjalnym startem.

Lista oczekujących dostępna jest na stronie inwestycji: https://www.noveplanty.pl/

Mieszkania w miejscu, w którym miasto jest na wyciągnięcie ręki

Nove Planty Jaworzno to planowana inwestycja mieszkaniowa przy ul. Rzemieślniczej, która stawia na połączenie nowoczesnej architektury z miejską wygodą.

Jednym z najważniejszych elementów projektu jest lokalizacja. Wiele miejsc potrzebnych na co dzień znajduje się w zasięgu spaceru – od sklepów i punktów usługowych po tereny rekreacyjne, komunikację oraz centrum miasta.

Rynek znajduje się około 13 minut pieszo, a jeszcze bliżej położone są m.in. Galeria Galena oraz Velostrada. Przystanek autobusowy znajduje się około 6 minut spacerem od inwestycji. To propozycja dla osób, które chcą swobodnie korzystać z miejskiej infrastruktury.

Nowoczesny budynek zaprojektowany z myślą o codzienności

Nove Planty mają wyróżniać się współczesną, minimalistyczną architekturą oraz rozwiązaniami podporządkowanymi funkcjonalności.

Projekt przewiduje m.in. garaże podziemne, miejsca postojowe oraz przestrzeń przeznaczoną dla rowerów. Zaplanowano również wybieg dla psów oraz części wspólne przeznaczone dla mieszkańców.

Istotną rolę mają odgrywać także same mieszkania. Zróżnicowane układy pozwolą dopasować lokal do różnych potrzeb – zarówno przy zakupie pierwszego mieszkania, jak i w przypadku większego lokalu dla rodziny.

Nowoczesna forma budynku ma być uzupełniona ponadczasową estetyką, tak aby projekt zachował aktualny charakter również w kolejnych latach.

Centrum zamiast codziennych dojazdów

Jednym z największych wyróżników inwestycji jest jej miejskie położenie.

W najbliższej okolicy znajdują się placówki edukacyjne, sklepy, punkty usługowe i miejsca rekreacyjne. W pobliżu dostępna jest również komunikacja autobusowa, a lokalizacja zapewnia dogodny dostęp do głównych tras prowadzących w kierunku innych miast.

Dla mieszkańców oznacza to możliwość ograniczenia części codziennych dojazdów. Zakupy, szkoła, usługi czy spacer mogą być realizowane w najbliższej okolicy, bez konieczności każdorazowego korzystania z samochodu.

Zapisz się wcześniej i poznaj ofertę przed oficjalnym startem

Szczegóły dotyczące poszczególnych mieszkań będą udostępniane wraz z rozwojem projektu. Dlatego już na tym etapie można dołączyć do listy oczekujących: https://www.noveplanty.pl/#zapis

Zapis poprzez formularz daje możliwość wcześniejszego otrzymywania informacji dotyczących inwestycji oraz pierwszeństwo dostępu do planowanych układów mieszkań oraz pierwszeństwo wyboru.

W praktyce oznacza to wcześniejszy dostęp do informacji o:

- dostępnych układach mieszkań,
- planowanych metrażach,
- szczegółach oferty,
- kolejnych etapach inwestycji,
- aktualnych informacjach dotyczących projektu.

Sam zapis nie oznacza obowiązku zakupu mieszkania. To sposób na pozostanie na bieżąco z rozwojem inwestycji i poznanie oferty przed jej oficjalnym rozpoczęciem.

Dołącz do listy oczekujących

Nowe osiedle w centrum Jaworzna może być interesującą opcją dla osób szukających mieszkania w miejskiej lokalizacji. Zostaw kontakt w formularzu, aby jako jeden z pierwszych otrzymać informacje o planowanych mieszkaniach i ich układach.

Xenakis Development

Za sprzedaż odpowiada Xenakis Development, firma realizująca projekty mieszkaniowe z naciskiem na funkcjonalność, lokalizację i współczesną architekturę. Nove Planty Jaworzno wpisują się w podejście zakładające tworzenie mieszkań blisko miejskiej infrastruktury i miejsc potrzebnych w codziennym życiu.

Tekst sponsorowany

eprasa.pl 66324ff03b

INFORMATOR

POLICJA

Komenda Miejska, ul. Narutowicza 1 ..... tel. 997, 47 85-25-255

STRAŻ POŻARNA

Komenda Miejska, ul. Krakowska 7..... tel. 998, 47 851-08-00

STRAŻ MIEJSKA

Straż Miejska – Plac Górników 5.....tel. 986, 32 618-16-18

POGOTOWIA

Numer alarmowy.....tel. 112
Pogotowie ratunkowe, ul. Chełmońskiego 28.....tel. 999
Pogotowie gazowe, Jaworzno, ul. Matejki 33 .....tel. 992
Pogotowie energetyczne, ul. Wojska Polskiego 2 .....tel. 991
Pogotowie wodociągowe, ul. Św. Wojciecha 34.....tel. 994
Pogotowie ciepłownicze, Al. Tysiąclecia 7 .....tel. 993
Powiatowe Centrum Zarządzania Kryzysowego, ul. Krakowska 22.....tel. 32 61-81-890

URZĘDY

Urząd Miejski ul. Grunwaldzka 33 – centrala.....tel. 32 618-15-00
strona internetowa: .....www.jaworzno.pl
Miejski Rzecznik Konsumentów – Plac Górników 5.....tel. 32 61-81-777
Urząd Skarbowy, ul. Grunwaldzka 274..... tel. 32 616-54-94
Powiatowy Urząd Pracy Jaworzno, ul. Północna 9b .....tel. 32 618-19-00
Poczta Główna, ul. Pocztowa 9.....tel. 32 616-38-32
Prokuratura Rejonowa, ul. Inwalidów Wojennych 5.....tel. 32 615-57-01
Sąd Rejonowy, ul. Grunwaldzka 28.....tel. 32 758-62-00
Infolinia ZUS .....tel. 22 560 16 00

ZDROWIE

Szpital Miejski, ul. Chełmońskiego 28..... tel. 32 616-44-82, 32 317 45 11

MIEJSKIE INSTYTUCJE

Miejska Biblioteka Publiczna, ul. Rynek Główny 17.....tel. 32 751-91-92
Biblioteka Pedagogiczna .....tel. 32 616-26-95
Muzeum Miasta Jaworzna, ul. Pocztowa 5.....tel. 32 618-19-50
Miejskie Centrum Kultury i Sportu, ul. Grunwaldzka 80.....tel. 32 745-10-30
Miejski Ośrodek Pomocy Społecznej (MOPS), ul. Północna 9b .....tel. 32 618-18-40

SPOŁECZNE INSTYTUCJE

Hospicjum, ul. Górniczej 30, od 8.00 do 16.00.....tel. 32 616 -74-44
Hospicjum 24h/dobę domowe..... tel. 601-51-91-02

SPOTKANIA AA

Obecnie wszystkie mitingi AA na terenie Jaworzna odbywają się na ul. Św. M. Kolbego 5 (salka przy kościele na Osiedlu Stałym) w każdy wtorek o godzinie 18.15, środę godz. 18.00 i sobotę godz. 17.00.

JAWORZNIANIE ODESZLI OD NAS

Śp. lek. med. Anna Kania zmarła 10-10-2026. Żyła lat76. Pogrzeb odbędzie się 17-10 w kaplicy cmentarza komunalnego w Szczakowej

Śp. Gumińska Genowefa zmarła 09-10-2026. Żyła lat 76. Pogrzeb odbył się 13-10.

Śp. Rak z domu Bąk Cecylia zmarła 09-10-2026. Żyła lat 70. Pogrzeb odbył się 13-10 na cmentarzu komunalnym Szczakowa.

Śp. Jaromin Aleksander zmarł 09-10-2026. Żył lat 50. Pogrzeb odbył się 14-10 na cmentarzu pechnickim.

Śp. Likus Józef zmarł 09-10-2026. Żył lat 71. Pogrzeb odbył się 12-10 na cmentarzu parafialnym w Antolce koło Mniechowa.

Śp. Cudak Kazimierz zmarł 08-10-2026. Żył lat 87. Pogrzeb odbył się 10-10 na cmentarzu komunalnym Wilkoszyn.

Śp. Piątek Andrzej zmarł 08-10-2026. Żył lat 66. Pogrzeb odbył się 12-10 na cmentarzu parafialnym Byczyna.

Śp. Suryjak-Berger z domu Koziarz Irena zmarła 07-10-2026. Żyła lat 82. Pogrzeb odbył się 13-10 na cmentarzu podgórskim w Krakowie.

Śp. Głuch Maria zmarła 07-10-2026. Żyła lat 78. Pogrzeb odbył się 10-10 na cmentarzu pechnickim.

Śp. Kubiczek z domu Bożek Stanisława zmarła 06-10-2026. Żyła lat 92. Pogrzeb odbył się 09-10 na cmentarzu komunalnym Wilkoszyn.

Śp. Żołędzki Kazimierz zmarł 06-10-2026. Żył lat 87. Pogrzeb odbył się 09-10.

Śp. SKWAREK HENRYK zmarł 05-10-2026. Żył lat 76. Pogrzeb odbył się 07-10 na cmentarzu parafialnym Byczyna.

Śp. Ciupik Jacek zmarł 05-10-2026. Żył lat 60. Pogrzeb odbył się 10-10 na cmentarzu Parafialnym w Jeleniu.

Śp. Chodkiewicz Władysława zmarła 05-10-2026. Żyła lat 90. Pogrzeb odbył się 07-10 na cmentarzu komunalnym Wilkoszyn.

Śp. Głąb Barbara zmarła 05-10-2026. Żyła lat 72. Pogrzeb odbył się 09-10 na cmentarzu pechnickim.

Śp. Witzke Andrzej zmarł 05-10-2026. Żył lat 40. Pogrzeb odbył się 10-10 na cmentarzu ciężkowicki.

Tauron wybuduje nowe źródło ciepła

W Jaworznie powstanie nowa instalacja, która będzie dostarczać ciepło do miejskiej sieci ciepłowniczej i wspierać pracę bloku energetycznego 910 MW. Tauron podpisał umowę z wykonawcą inwestycji, której wartość to ponad 300 mln zł. Na terenie jaworznickiej elektrowni powstanie nowe źródło ciepła, które ma stopniowo zastąpić dotychczasowe wykorzystujące węgiel.

Tauron Wytwarzanie wybrał firmę AB Industry na generalnego wykonawcę. Inwestycję podzielono na dwa etapy, a pierwsze prace budowlane zaplanowano na pierwszą połowę 2027 roku.

Nowe źródło ciepła ma być gotowe przed sezonem grzewczym 2028/2029

W ramach pierwszego etapu inwestycji powstanie kotłownia, która zostanie wyposażona w pięć parowych kotłów gazowo-olejowych oraz dwa kotły elektrodowe – parowy i wodny. Jak informuje Tauron, urządzenia te będą współpracowały z magazynem ciepła o pojemności 400 MWh.

Magazyn pozwoli gromadzić wyprodukowane ciepło i wykorzystywać je w okresach zwiększonego zapotrzebowania. Kotły elektrodowe umożliwią za to produkcję ciepła z energii elektrycznej m. in. wtedy, gdy w systemie pojawią się nadwyżki prądu pochodzącego z fotowoltaiki. Takie rozwiązanie ma ograniczyć koszty produkcji ciepła.

Zakończenie pierwszego etapu zaplanowano przed rozpoczęciem sezonu grzewczego 2028/2029. Po uruchomieniu nowych urządzeń możliwe będzie wyłączenie dotychczasowych, wyeksploatowanych źródeł ciepła, które oparte są na węglu kamiennym.

W kolejnym etapie instalacja ma zostać rozbudowana o gazowe agregaty kogeneracyjne, które będą jednocześnie produktowa ciepło oraz energię elektryczną. Ich uruchomienie zaplanowanna drugi kwartał 2029 roku.

– Podpisanie umowy z generalnym wykonawcą oznacza, że przechodzimy do etapu fizycznej realizacji inwestycji. W konsekwencji w Jaworznie powstanie nowoczesny i elastyczny układ. Projekt jest dobrze przygotowany pod względem formalnym, technicznym i ekonomicznym – mamy decyzję środowiskową, zawarte umowy przyłączeniowe, finalizujemy wybór inżyniera kontraktu. W czerwcu wygraliśmy aukcję na premię kogeneracyjną, uzyskując ponad 330 mln zł wsparcia tego projektu. Pozwala nam to rozpocząć realizację inwestycji na solidnych podstawach – mówi Marcin Garlej, wiceprezes zarządu Taurona Wytwarzanie.

Po zakończeniu inwestycji łączna moc cieplna instalacji przekroczy 126 MWt, natomiast moc elektryczna wyniesie blisko 14 MWe.

Inwestycja wesprze również pracę bloku 910 MW

Jak podkreśla Tauron, nowa infrastruktura ma mieć znaczenie nie tylko na miejskiej sieci ciepłowniczej, ale również dla funkcjonowania największego bloku energetycznego w Jaworznie. Instalacja po uruchomieniu ma dostarczać do 120 ton pary technologicznej na godzinę, która zostanie wykorzystana także podczas rozruchu jednostki o mocy 910 MW.

To kolejna inwestycja Taurona związana z przyszłością jaworznickiej elektrowni. Spółka zakończyła niedawno pierwszy remont kapitalny bloku 910 MW, podczas którego zmodernizowano najważniejsze układy technologiczne oraz systemy sterowania. Koszt przeprowadzonych prac wyniósł 290 mln zł.

Jaworzno jest świetnym przykładem, jak transformację przekładamy z planów na konkretne inwestycje. Po projekcie OCGT uruchamiamy realizację kolejnego przedsięwzięcia w nowe źródło ciepła o budżecie ponad 300 mln zł. Budujemy elastyczny układ oparty na kilku technologiach, który umożliwi efektywny rozruch węglowego bloku 910 MW. To właśnie w ten sposób chcemy zmieniać nasze lokalizacje: wykorzystując ich istniejący potencjał i infrastrukturę, ale jednocześnie konsekwentnie budując dla nich nową perspektywę i miejsce w energetyce na wiele kolejnych lat – mówi Michał Orłowski, wiceprezes zarządu ds. zarządzania majątkiem i rozwoju w Tauronie Polska Energia.

Na budowę nowego źródła ciepła Tauron pozyskał również wsparcie finansowe. W czerwcu spółka wygrała aukcję na premię kogeneracyjną, uzyskując ponad 330 mln zł wsparcia dla projektu.

Umowę z AB Industry podpisano w formule „zaprojektuj i wybuduj". Firma będzie odpowiedziana za projekt, dokumentację inwestycji, budowę, uruchomienie oraz uzyskanie pozwolenia na użytkowanie.

Weronika Palka

Odszedł na wieczną wachtę

W dniu 8 października 2026 roku odszedł
na wieczną wachtę
kapitan żeglugi wielkiej, Jawiorznianin

śp. Stefan Bębenek

Pływał po morzach i oceanach, ale zawsze pamiętał
o Jaworznie – swoim rodzinnym mieście.

Uroczystości pogrzebowe odbyły się
12 października w kościele w Rumi.
Spoczął na cmentarzu parafialnym. Miał 91 lat.

Cześć jego pamięci!

OGŁOSZENIA

Zakład Pogrzebowy Misja
Jaworzno ul. Sławkowska 16a
tel. 32/ 616 22 68, 032/ 751 95 92
Czynne całą dobę, bezpłatna kaplica pożegnalna
31/D/11

Kompleksowe Usługi Pogrzebowe
„KORONA" Lelko Tomasz
Kaplica Pożegnalna Bezpłatna
43-600 Jaworzno ul. Królowej Jadwigi 2
tel/fax 32/ 616 35 98, 502 298 696
Całodobowy
32/D/11

Orfeusz Całodobowe Kompleksowe
Usługi Pogrzebowe 43-603 Jaworzno
ul. Partyzantów 11 (Osiedle Stałe)
telefony całodobowe
32/ 752 60 75, 616 85 67, 600 390 300
33/D/11

Zakład Pogrzebowy Kalia
Jaworzno ul. Chełmońskiego 22
tel. 32/615 04 15
czynne całą dobę,
bezpłatna kaplica pożegnalna
31/D/11

Biuro ogłoszeń przy ul. św. Barbary 7, tel. (32) 751 91 30, e-mail: biuro@ct.jaworzno.pl

Adres redakcji: „Co Tydzień",
43-600 Jaworzno, ul. św. Barbary 7,
Red. naczelny: tel. 32 751-91-30
Wydawca: „Wydawnictwo GM" sp. z o.o.
http://www.wydawnictwogm.jaworzno.pl

Za treść ogłoszeń redakcja nie odpowiada. Materiałów niezamówionych nie zwracamy. Zastrzegamy sobie prawo dokonywania w nich skrótów, nadawania własnych tytułów itp.

REDAGUJE ZESPÓŁ: Franciszek Matysik (red. naczelny), Mirosława Matysik, Weronika Palka, Klaudia Sedlaczek-Hebda. **Współpracownicy:** Ryszard Czerwonka, Piotr Grzegorzek, Elżbieta Bigas, Barbara Sikora, Józef Matysik, Ryszard Karkosz, Jarosław Sawiak, Patrycja Koprzak, Jerzy Nieużyła.
Biuro reklamy i ogłoszeń: Aneta Zagrodnik (kier. biura).
Korekta: Artur Ziemniak. **DTP:** Kazimierz Gruszowski.
Druk: POLSKA PRESS sp. z o.o. Oddział Poligrafia Drukarnia Sosnowiec
Nakład: poniżej 15 000 egz.

Stowarzyszenie Gazet Lokalnych

Numer zamknięto 13 października 2026 r.

eprasa.pl 66324ff03b

Parking przy Sosinie

Masz samochód, którego wysokość jest równa 220 centymetrów, albo montujesz bagażnik dachowy i przywozisz na nim na przykład rowery? Nie zapłacisz „dychy" ani „piątki" za parking na Sosinie, a znacznie więcej. Miejskie Centrum Kultury i Sportu w Jaworznie przedstawiło cennik za parkowanie samochodu przy Sosinie poza sezonem. To zmiana, ponieważ do tej pory poza wiosennoletnimi miesiącami pozostawał on całkowicie bezpłatny.

Już wcześniej część osób zwracała uwagę na to, że chcą pospacerować i nie chcą płacić za to, że przejdą się w godzinę lub trochę ponad dookoła zalewu. Ograniczona liczba darmowych miejsc też ich nie zachęcała do tak częstej aktywności, jak to mieli do tej pory w zwyczaju. Jak będzie teraz, co myślicie o wprowadzonych zmianach?

Tak było latem

W tegorocznym sezonie parking był płatny w godzinach od 8 do 20. Pierwsze 30 minut parkowania było darmowe. Dotyczyło to zarówno tych odwiedzających, którzy posiadali Jaworznicką Kartę Mieszkańca, jak i pozostałych, także wjeżdżających kamperem lub z przyczepą kempingową. Za postój samochodem do 3 godzin trzeba było zapłacić 20 złotych, a z kartą mieszkańca wychodziło 10 złotych. Dłuższy pobyt zaliczany był jako całodzienny i obowiązywała stawka 25 złotych, a dla posiadaczy J-ki było to 15 złotych.

Wypoczywający, którzy przyjeżdżali z przyczepą kempingową lub kamperem, płacili 60 złotych, niezależnie od tego czy przyjechali na krócej niż 3 godziny, czy byli tu dłużej danego dnia.

Masz wysoki samochód? Wydasz więcej

W ostatnich dniach, a dokładnie 8 października, MCKiS w Jaworznie, które zarządza terenem rekreacyjnym OWR Sosina, ogłosiło nowy cennik, który będzie funkcjonował poza sezonem. Nie zmieni się to, że pierwsze 30 minut postoju będzie całkowicie bezpłatne dla każdego kierowcy. Po przekroczeniu tego czasu obowiązują już opłaty za parkowanie. Zniknęła opłata za parking do 3 godzin, a ustalono opłatę dobową.

Już w drugim zdaniu komunikatu czytamy, że „po sezonie parkowanie będzie tańsze". Chyba jednak nie dla wszystkich wjeżdżających samochodami osobowymi, nawet z kartą J-ka. Wcześniej bowiem cennik przedstawiał opłaty z podziałem na tych, którzy mają kartę mieszkańca i tych, którzy jej nie mają. Teraz wprowadzane są kategorie pojazdów.

Jedziesz z rowerami na dachu? Zapłacisz o wiele drożej niż w sezonie

Jeśli wjedziecie na teren Sosiny pojazdami o całkowitej wysokości poniżej 220 centymetrów, w co można wliczyć na przykład samochody osobowe, suv-y, niskie samochody dostawcze, to zapłacicie 10 zł za parking za dobę lub 5 złotych, jeśli posiadacie Jaworznicką Kartę Mieszkańca.

Jednak, gdy macie wyższy samochód, albo zamontowany na nim bagażnik dachowy, czy też przyjeżdżacie z rowerami na dachu i wówczas wysokość waszego pojazdu ma 220 centymetrów lub więcej, to przygotujcie się na wydatek w wysokości 60 złotych za dobę za parking.

MCKiS w Jaworznie wyjaśnia to tak: „Pojazdy kat. 2, które zostały automatycznie zweryfikowane na elektronicznej bramownicy wjazdowej o całkowitej wysokości pojazdu powyżej lub równej 220 cm, m.in. samochody kempingowe, pojazdy osobowe z przyczepami kempingowymi, busy, samochody dostawcze, autobusy, pojazdy z bagażnikami dachowymi, a także rowerami i innymi ładunkami przewożącymi na dachu przekraczającymi limit wysokości".

Mieszkańcy czytają i się zastanawiają

– Dlaczego, mając wyższy samochód, a będąc mieszkańcem Jaworzna, który posiada kartę J-ka, mam płacić aż 60 złotych? Przecież mój samochód nie zajmuje dwóch miejsc parkingowych – zastanawia się Jaworznianin.

Zdziwienia nie kryje też drugi z mieszkańców naszego miasta, który zadzwonił do redakcji po wczytaniu się w nowe zasady z opłatami.

– Czyli teraz, jeśli ktoś chce przyjechać na Sosinę z rowerami, aby wybrać się na przykład na rodzinną przejażdżkę po okolicy, przykładowo nad Żabnik, korzystając z oznakowanych szlaków, to musi zapłacić o wiele więcej niż w sezonie za cały dzień postoju? Ale już osoba, która ma bagażnik rowerowy na tylnej klapie albo na haku, to więcej nie zapłaci, chociaż w tym przypadku jej auto zajmuje więcej miejsca, bo jest dłuższe? Nie rozumiem wprowadzenia tych rozwiązań – mówi pan Jarosław.

Abonament na rok kalendarzowy. Wyższa kara za brak biletu

MCKiS wprowadza także abonament sezonowy na samochody osobowe kat. 1 [te do 220 cm wysokości – przyp. red.] na rok kalendarzowy i wynosi on 400 złotych. W przypadku osób, które opłaciły i mają udokumentowaną krajową składkę wędkarską PZW oraz członków klubów działających na terenie OWR Sosina, których członkostwo zostało potwierdzone przez zarząd danego klubu, przysługuje bonifikata w wysokości 50 proc. przy zakupie abonamentu na miejsce parkingowe. Trzeba tylko pamiętać, że dotyczy to pojazdu do 220 cm wysokości.

MIEJSCA PARKINGOWE KAT. 1*

DOBA (24H) | **10 ZŁ**

W PRZYPADKU BRAKU BILETU, OBOWIĄZUJE OPŁATA W WYSOKOŚCI 100 ZŁ

DLA POSIADACZY JAWORZNICKIEJ KARTY MIEJSKIEJ*

DOBA (24H) | **5 ZŁ**

W PRZYPADKU BRAKU BILETU, OBOWIĄZUJE OPŁATA W WYSOKOŚCI 100 ZŁ

*POJAZDY KAT.1 O CAŁKOWITEJ WYSOKOŚCI PONIŻEJ 220CM M.IN. SAMOCHODY OSOBOWE, SUV-Y, NIEKIE SAMOCHODY DOSTAWCZE.

MIEJSCA PARKINGOWE DLA POJAZDÓW KAT.2*

DO 30 MINUT | **0 ZŁ**

DOBA (24H) | **60 ZŁ**

W PRZYPADKU BRAKU BILETU, OBOWIĄZUJE OPŁATA W WYSOKOŚCI 100 ZŁ

*POJAZDY KAT.2, KTÓRE ZOSTAŁY AUTOMATYCZNIE ZWERYFIKOWANE NA ELEKTRONICZNEJ BRAMOWNICY WJAZDOWEJ O CAŁKOWITEJ WYSOKOŚCI POJAZDU POWYŻEJ LUB RÓWNEJ 220CM M.IN. SAMOCHODY KEMPINGOWE, POJAZDY OSOBOWE Z PRZYCZEPAMI KEMPINGOWYMI, BUSY, SAMOCHODY DOSTAWCZE, AUTOBUSY, POJAZDY Z BAGAŻNIKAMI DACHOWYMI A TAKŻE ROWERAMI I INNYMI ŁADUNKAMI PRZEWOŻĄCYMI NA DACHU PRZEKRACZAJĄCYMI LIMIT WYSOKOŚCI.

ABONAMENT SEZONOWY NA SAMOCHODY OSOBOWE KAT.1

1 ROK KALENDARZOWY | **400 ZŁ**

W PRZYPADKU OSÓB POSIADAJĄCYCH OPŁACONĄ I UDOKUMENTOWANĄ KRAJOWĄ SKŁADKĘ WĘDKARSKĄ PZW ORAZ CZŁONKÓW KLUBÓW DZIAŁAJĄCYCH NA TERENIE OWR SOSINA — KTÓRYCH CZŁONKOSTWO ZOSTAŁO POTWIERDZONE PRZEZ ZARZĄD DANEGO KLUBU — PRZYSŁUGUJE BONIFIKATA W WYSOKOŚCI 50% PRZY ZAKUPIE ABONAMENTU NA MIEJSCE PARKINGOWE.

OPŁATA SERWISOWA / KAMPER

1 MIN / 1 IMPULS | **1.50 ZŁ**

W ZALEŻNOŚCI OD WYBORU ŚWIADCZONEJ USŁUGI, DOTYCZY POBORU CZYSTEJ WODY LUB ENERGII ELEKTRYCZNEJ

DLA POSIADACZY KARTY PARKINGOWEJ DLA OSÓB Z NIEPEŁNOSPRAWNOŚCIĄ KAT.1

NA CZAS WIZYTY | **0 ZŁ**

BEZPŁATNY WJAZD NA OWR SOSINA PRZYSŁUGUJE OSOBOM Z ORZECZENIEM O NIEPEŁNOSPRAWNOŚCI I AKTUALNĄ KARTĄ PARKINGOWĄ DLA OSÓB Z NIEPEŁNOSPRAWNOŚCIĄ PO WCZEŚNIEJSZYM ZAREJESTROWANIU DOKUMENTÓW W SIEDZIBIE MCKIS ORAZ PODANIU NR REJ. POJAZDU, KTÓRYM OSOBA Z NIEPEŁNOSPRAWNOŚCIĄ BĘDZIE SIĘ PORUSZAŁA.

Zmieniła się także opłata za brak biletu. W sezonie letnim dla samochodów osobowych było to 20 lub 25 złotych, a teraz będzie to 100 złotych. Dotyczy to także pojazdów w kategorii 2.

Bezpłatny wjazd dla niepełnosprawnych, ale trzeba zarejestrować kartę

Osobom z orzeczeniem o niepełnosprawności i aktualną kartą parkingową dla osób niepełnosprawnych, zaoferowano bezpłatny parking, jednak przed wyjazdem nad Sosinę trzeba pamiętać, aby zarejestrować dokument w siedzibie MCKiS i podać numer rejestracyjny pojazdu, którym osoba z niepełnosprawnością będzie się poruszała – czytamy w komunikacie. Warto zaznaczyć, że bezpłatny parking dla niepełnosprawnych będzie tylko wtedy, gdy przyjadą w samochodzie poniżej 220 centymetrów wysokości.

Kto wymyślił nowe zasady? Wysłaliśmy pytania

W związku z wprowadzonymi zmianami, wysłaliśmy pytania do MCKiS w Jaworznie, aby dowiedzieć się między innymi, kto jest pomysłodawcą nowego cennika poza sezonem i kto należał do zespołu roboczego, który go ustalał? Pytamy też o to, jaka jest oficjalna przesłanka merytoryczna uzasadniająca nakładanie stawki 60 złotych na auta osobowe jedynie z powodu ich wysokości. Dlaczego mieszkańcy Jaworzna posiadający Jaworznicką Kartę Mieszkańca zostali całkowicie pozbawieni prawa do zniżki w przypadku wjazdu pojazdem zakwalifikowanym do kategorii 2?

Zapowiedź bezpłatnego parkowania dla osób z niepełnosprawnością zastrzega, że dotyczy to wyłącznie pojazdów poniżej 220 cm wysokości. Co w sytuacji, gdy osoba niepełnosprawna porusza się przystosowanym dla jej potrzeb busem? Czy taka osoba będzie musiała zapłacić 60 złotych?

Z czego wynika aż czterokrotny/pięciokrotny wzrost opłaty za brak biletu z 20-25 zł w sezonie do 100 złotych obecnie? Dlaczego cennik przewiduje roczny abonament (400 złotych) wyłącznie dla pojazdów kategorii 1?

Tak odpowiadaliście w naszej sondzie

Jakiś czas temu uruchomiliśmy sondę, w której mogliście wyrazić swoje zdanie na temat płatnych parkingów przy Zalewie Sosina. Zdecydowana większość z Was, bo 61 proc. głosujących, jest za tym, aby parking w tym miejscu był całkowicie bezpłatny dla mieszkańców Jaworzna z kartą J-ka. Z kolei 17 proc. ankietowanych wybrało możliwość bezpłatnego parkowania przez 3 godziny dla mieszkańców z kartą, a 16 proc. zaznaczyło odpowiedź, że są za płatnym parkingiem dla wszystkich, ale powyżej 1,5 h postoju. Odpowiedź bezpłatny przez 3 godziny dla mieszkańców Jaworzna z kartą J-ka wybrało 4 proc., a za całkowicie bezpłatnym parkingiem dla mieszkańców Jaworzna z kartą J-ka od poniedziałku do piątku było 3 proc. oddających głosy.

Radny chce wydłużenia darmowego postoju

Darmowe parkowanie nad Sosiną przez pierwsze 30 minut nie daje wystarczająco dużo czasu na spacer czy rekreację. Tak uważa radny Michał Kirker, który zwrócił się do miasta z propozycją wydłużenia bezpłatnego postoju do godziny dla posiadaczy Jaworznickiej Karty Mieszkańca. Michał Kirker uważa, że mieszkańcy Jaworzna powinni mieć większe korzyści z korzystania z miejskiej infrastruktury rekreacyjnej. Zwraca uwagę, że utrzymanie Sosiny wiąże się z kosztami, ale mieszkańcy dokładają się do funkcjonowania miejskich obiektów również poprzez podatki.

Zdaniem radnego 30 minut to zbyt krótki czas, szczególnie dla seniorów i rodzin z dziećmi. W takim czasie trudno spokojnie pospacerować nad zalewem lub skorzystać z jego rekreacyjnych możliwości. W tej sprawie radny złożył interpelację. Propozycja zakłada wydłużenie czasu bezpłatnego postoju dla posiadaczy karty, a nie całkowitą rezygnację z opłat za parkowanie nad zalewem.

Patrycja Koprzak

Michał Kirker: 30 minut to za mało

Darmowe parkowanie nad Sosiną przez pierwsze 30 minut nie daje wystarczająco dużo czasu na spacer czy rekreację. Tak uważa radny Michał Kirker, który zwrócił się do miasta z propozycją wydłużenia bezpłatnego postoju do godziny dla posiadaczy Jaworznickiej Karty Mieszkańca.

Obecnie z parkingu nad Sosiną można korzystać bez opłat przez pierwsze pół godziny. Po tym czasie kierowcy muszą zapłacić zgodnie z obowiązującym cennikiem. Opłaty dotyczą całego roku.

Michał Kirker uważa, że mieszkańcy Jaworzna powinni mieć większe korzyści z korzystania z miejskiej infrastruktury rekreacyjnej. Zwraca uwagę, że utrzymanie Sosiny wiąże się z kosztami, ale mieszkańcy dokładają się do funkcjonowania miejskich obiektów również poprzez podatki.

Zdaniem radnego 30 minut to zbyt krótki czas, szczególnie dla seniorów i rodzin z dziećmi. W takim czasie trudno spokojnie pospacerować nad zalewem lub skorzystać z jego rekreacyjnych możliwości.

Przewodniczący rady miasta proponuje, aby osoby posiadające Jaworznicką Kartę Mieszkańca mogły parkować bezpłatnie przez pierwszą godzinę. Jak podkreśla, dodatkowe 30 minut mogłoby ułatwić mieszkańcom korzystanie z Sosiny bez konieczności ponoszenia opłaty.

W tej sprawie radny złożył interpelację. Propozycja zakłada wydłużenie czasu bezpłatnego postoju dla posiadaczy karty, a nie całkowitą rezygnację z opłat za parkowanie nad zalewem.

Przypomnijmy, że wg nowego cennika parkowania nad Sosiną pierwsze 30 minut postoju jest bezpłatne dla wszystkich kierowców – do tej pory poza sezonem letnim postój był bezpłatny. Po tym czasie całodniowa opłata za pojazdy kategorii 1 wynosi 10 zł, a posiadacze Jaworznickiej Karty Mieszkańca płacą 5 zł. W przypadku pojazdów kategorii 2 stawka wynosi 60 zł za dzień, bez zniżki wynikającej z posiadania karty. Dostępny jest również abonament roczny dla pojazdów kategorii 1 za 400 zł.

AZ/fot. Michał Kirker FB

eprasa.pl 66324ff03b

Z boiska skorzystają za… dwa lata

Na wiosnę przyszłego roku planowane jest otwarcie nowego stadionu lekkoatletycznego w Jaworznie przy ulicy Moniuszki. Obiekt ma otrzymać IV klasę rozgrywkową, co umożliwi organizację imprez rangi mistrzostw Polski, ale jak wynika z rozmów radnych z Dariuszem Chrapkiem, zastępcą dyrektora MCKiS ds. sportu, pojawiają się też konkretne wyzwania.

Mieszkańców i sportowców czekają pewne ograniczenia. Jak wynika z protokołu obrad komisji kultury i sportu rady miejskiej, z głównej płyty boiska piłkarskiego nie będzie można skorzystać przez około dwa lata, a utrzymanie całego kompleksu może być drogie. Sprawa przyszłości jaworznickiej infrastruktury sportowej była jednym z tematów podczas sierpniowego spotkania radnych.

Myślą o rozbudowie sekcji

Dariusz Chrapek przekazał radnym, że MCKiS „rozpoczął prace nad programem sekcji lekkoatletyki, a do końca roku ma być znany plan działania". Opowiedział, że powstający przy ulicy Moniuszki stadion odwiedził zespół opiniujący, aby wskazać, do jakiej klasy zostanie zaliczony.

W protokole czytamy, że „zespół nie widzi przeszkód, aby stadion zaliczany był do IV klasy, co daje już możliwość rozgrywania młodzieżowych mistrzostw Polski". Szukają jeszcze trenera do rzutów oraz biegów średnich – stan na sierpień 2026 roku.

Kosztowne utrzymanie. Trawa musi się zakorzenić

Radny Mirosław Pieczara zapytał, czy wiadomo, ile będzie kosztowało utrzymanie obiektu. Jak powiedział radnym wicedyrektor MCKiS, utrzymanie tego obiektu będzie się wiązało z dużymi kosztami, a także zatrudnieniem pracowników oraz trenerów.

Powiedział, że „największym problemem będzie boisko piłkarskie, ponieważ ono zostało zaplanowane tak, żeby było stricte boiskiem piłkarskim. Wyjaśnił, że w tej inwestycji w projekcie widnieje zapis, że nie zostanie położona maszynowa powierzchnia, tylko zasieją trawę. Powiedział, że przez około dwa lata nie będzie możliwości korzystania z boiska. Wyraził obawę, że utrzymanie nawierzchni będzie dużym kosztem, a także praca związana z obsługą lodowiska, kortów tenisowych oraz Orlika z trawą sztuczną.

Kto będzie miał pierwszeństwo? Mieszkańcy czy sportowcy?

Wielu mieszkańców Jaworzna zastanawia się, czy z nowo powstałego obiektu będzie można korzystać indywidualnie po godzinach pracy i nauki. O to, czy obiekt będzie dostępny dla mieszkańców, zapytała radna Dorota Guja. Dariusz Chrapek wyjaśnił, że „w pierwszej kolejności MCKiS musi zabezpieczyć swoje sekcje".

Otwarcie stadionu zaplanowano na wiosnę przyszłego roku. O to, jak zostanie rozwiązana kwestia dostępności obiektu dla mieszkańców, kosztów jego utrzymania, liczby koniecznych do zatrudnienia osób, a także pytania o plany rozbudowy sekcji lekkoatletycznej wysłaliśmy do MCKiS. Gdy otrzymamy odpowiedzi, wrócimy do tematu.

Budowa stadionu rozpoczęła się na początku grudnia ubiegłego roku. Od tego czasu teren przy ul. Moniuszki w Jaworznie znacznie się zmienił. Główna część obiektu jest już wyraźnie widoczna. Koszt budowy stadionu wynosi około 44 mln zł. Inwestycja jest dofinansowana z Programu Inwestycji Strategicznych.

Patrycja Koprzak

OGŁOSZENIE

Dla kogo Bemer

Ciężkie nogi po całym dniu pracy, zimne dłonie i stopy, bóle pleców, przewlekłe zmęczenie czy trudności z regeneracją organizmu. To dolegliwości, z którymi mierzy się wiele osób, niezależnie od wieku i trybu życia. Jednym ze sposobów wspierania naturalnych procesów regeneracyjnych organizmu jest terapia BEMER, wykorzystująca technologię oddziałującą na mikrokrążenie. Z takiego rozwiązania można skorzystać w Strefie Terapii Relaxare w Jaworznie, gdzie dostępne są zarówno sesje na miejscu, jak i możliwość wypożyczenia urządzenia do domu.

Podstawą działania urządzenia jest specjalnie zaprojektowany sygnał elektromagnetyczny o niskiej intensywności, ukierunkowany na wspieranie mikrokrążenia, czyli przepływu krwi w najmniejszych naczyniach organizmu. Choć na co dzień rzadko zastanawiamy się nad jego znaczeniem, to właśnie w tych drobnych naczyniach odbywa się dostarczanie do tkanek tlenu, witamin, minerałów i innych składników odżywczych, a także odprowadzanie produktów przemiany materii.

Prawidłowe mikrokrążenie ma zatem znaczenie dla funkcjonowania całego organizmu. Jeśli tkanki i narządy nie są odpowiednio ukrwione, ich zaopatrzenie w niezbędne substancje może być niewystarczające. W konsekwencji organizm gorzej się regeneruje, spada jego wydolność, pojawia się osłabienie i większa podatność na zachorowania. Z wiekiem, przy ograniczonej aktywności fizycznej, wielogodzinnym siedzeniu czy przeciążeniu organizmu problemy związane z krążeniem i regeneracją mogą stawać się coraz bardziej odczuwalne.

Terapia jest nieinwazyjna. Nie wymaga stosowania igieł, masażu ani mechanicznego ucisku. Podczas sesji wykorzystywany jest aplikator BEMER, z którego można korzystać w wygodnej pozycji, na przykład leżąc. To rozwiązanie dla osób szukających dodatkowego wsparcia organizmu bez konieczności wykonywania skomplikowanych zabiegów.

Z terapii korzystają między innymi osoby, które odczuwają:

- uczucie ciężkich, zmęczonych lub opuchniętych nóg,
- zimne dłonie lub stopy,
- okresowe mrowienie i drętwienie kończyn,
- napięcie, sztywność i dyskomfort mięśni,
- bóle pleców, karku czy kręgosłupa,
- zmęczenie po wysiłku fizycznym,
- skutki wielogodzinnego siedzenia lub stania,
- przewlekłe zmęczenie i spadek energii,
- problemy związane z zaburzonym mikrokrążeniem.

Możliwości wykorzystania tej technologii są jednak znacznie szersze. Dzięki ukierunkowaniu na wspieranie mikrokrążenia może ona stanowić element wspomagający regenerację organizmu również u osób:

- ze stwardnieniem rozsianym, u których ważne jest wspieranie sprawności, mięśni oraz regeneracji,
- z demencją, zaburzeniami pamięci i koncentracji, gdzie prawidłowe mikrokrążenie ma znaczenie dla odżywienia i dotlenienia tkanek,
- w spektrum autyzmu – jako element wspierający ogólną regulację organizmu, sen, koncentrację i komfort funkcjonowania,
- z ograniczeniami ruchowymi, niedowładami czy porażeniem czterokończynowym, gdzie szczególnie istotne jest wspieranie mikrokrążenia, mięśni i regeneracji tkanek,
- z osłabieniem mięśni oraz podczas rehabilitacji i powrotu do aktywności.

BEMER jest certyfikowanym urządzeniem medycznym, a technologia ta znajduje zastosowanie również w wybranych placówkach medycznych i szpitalnych w Polsce. Jej istotną cechą jest połączenie nowoczesnych rozwiązań technologicznych z prostą, nieinwazyjną formą terapii.

Jednym z obszarów, w których urządzenie bywa wykorzystywane jako wsparcie, są dolegliwości związane z kręgosłupem. Wielogodzinna praca przy biurku, stanie w jednej pozycji czy codzienne przeciążenia mogą powodować napięcie mięśni pleców i przewlekły dyskomfort. W takich przypadkach sesje mogą stanowić uzupełnienie fizjoterapii, ćwiczeń oraz odpoczynku. Technologia bywa wykorzystywana również przez osoby z przewlekłym bólem dolnej części pleców.

Ważną grupę użytkowników stanowią także osoby aktywne fizycznie. Niezależnie od tego, czy ktoś regularnie biega, jeździ na rowerze, ćwiczy na siłowni, czy uprawia sporty zespołowe, po wysiłku organizm potrzebuje czasu na odbudowę i regenerację. Podstawą pozostają odpowiednia ilość snu, nawodnienie, właściwe odżywianie i rozsądnie zaplanowany trening. BEMER może być dodatkowym elementem takiej rutyny, wspierając mikrokrążenie odpowiedzialne za dostarczanie mięśniom tlenu i składników odżywczych.

Technologia może być również rozważana jako uzupełnienie rehabilitacji po kontuzjach, takich jak skręcenie stawu skokowego, uraz kolana czy uszkodzenie mięśni, zgodnie ze wskazaniami urządzenia. Podobnie w okresie rekonwalescencji po udarze lub zawale, kiedy szczególne znaczenie mają rehabilitacja, odpoczynek i stopniowy powrót do aktywności, urządzenie może stanowić dodatkowy element wspierania mikrokrążenia po indywidualnej kwalifikacji.

W korzystaniu z BEMER duże znaczenie ma regularność. Jednorazowa wizyta pozwala przede wszystkim poznać urządzenie i przebieg sesji. W praktyce terapia zakłada jednak systematyczne korzystanie, nawet dwa razy dziennie. Dla wielu osób pogodzenie takiej częstotliwości z pracą, obowiązkami domowymi i życiem rodzinnym może stanowić problem.

Dlatego Strefa Terapii Relaxare przy ul. Królowej Jadwigi 10 w Jaworznie, oprócz sesji wykonywanych na miejscu, oferuje również możliwość wypożyczenia urządzenia BEMER do domu. Dzięki temu można korzystać z aplikatora we własnym mieszkaniu, o dogodnej porze, bez konieczności codziennych dojazdów. Ma to szczególne znaczenie dla osób, które chcą zachować systematyczność, ale nie dysponują czasem na regularne wizyty w gabinecie. Sesja może być również okazją do odpoczynku i wyciszenia po intensywnym dniu.

System BEMER obejmuje także aplikatory świetlne B.Light, które wykorzystują różne zakresy światła w zależności od przeznaczenia. B.Light Restore Evo łączy światło czerwone i bliską podczerwień. Według producenta jednym z jego zastosowań jest wspieranie gojenia ran. Może być wykorzystywany jako uzupełnienie regeneracji skóry po zabiegach i operacjach, zależnie od stanu tkanek i wskazań urządzenia.

Z kolei B.Light Clear Evo wykorzystuje światło niebieskie i czerwone. Jest przeznaczony przede wszystkim do pielęgnacji skóry trądzikowej oraz łagodzenia zmian zapalnych związanych z trądzikiem. Aplikatory świetlne BEMER mogą mieć również zastosowanie przy odleżynach, oparzeniach i ranach pooperacyjnych, z uwzględnieniem rodzaju i stanu rany.

BEMER to jedno z rozwiązań dostępnych w jaworznickiej Strefie Terapii Relaxare. Osoby poszukujące dodatkowych sposobów na regenerację, relaks czy poprawę komfortu przy różnych dolegliwościach mogą skorzystać tam również z hydromasażu na sucho, komory hiperbarycznej, wodoroterapii, drenażu limfatycznego oraz fototerapii światłem czerwonym. Więcej informacji o dostępnych urządzeniach, sesjach i możliwości wypożyczenia sprzętu można uzyskać bezpośrednio w siedzibie.

Strefa Terapii Relaxare
ul. Królowej Jadwigi 10, Jaworzno
Wynajem sprzętu
i informacje: 606 200 901
www.relaxare.pl

Tekst sponsorowany

eprasa.pl 66324ff03b

kolejna wycieczka z Piotrem Grzegorzkiem odbędzie się **24** października

Z szafy prokuratora

Czas szakali (cz. 5)

Oddałem dwa strzały ostrzegawcze. Nasz samochód z piskiem opon wyjechał z ukrycia i zablokował drogę cofającej ciężarówce. Dopiero wtedy podejrzany zgasił silnik i się poddał. Nazajutrz po tej akcji prokurator rejonowy w Słupsku podjął decyzję o aresztowaniu zatrzymanych trzech słupszczan pod zarzutem zabójstwa dokonanego w celach rabunkowych. Wkrótce potem jeden z trójki zatrzymanych, zwanych przez śledczych kojotami, rozpoznał braci Boćka i Ciola, podejrzanych o podwójne morderstwo w Wytownie. Bociek utkwił mu w pamięci jako ten, który przed zabójstwem dysponował jednym pistoletem, a po dokonaniu tego czynu okazał dwie jednostki broni.

– Dużo nam dała prowadzona od kilku miesięcy współpraca prokuratorsko-policyjna z Lublinem i Koninem, gdzie też wyjaśniano zabójstwa podobne do tego w Wytownie – podsumował prok. Jarosław Mielnik. – Motyw, sposób zabijania, a przede wszystkim narzędzie zbrodni, jakim był pistolet sportowy Margolin, okazały się podobne lub takie same jak w Wytownie. Wątpliwości rozwiały ostatecznie wyniki ekspertyz wykonanych w kilku sprawach. Na przykład pokryły się tory balistyczne pocisków wystrzelonych z broni bandytów. Z tej samej broni zabito więc nie tylko hurtownika i jego matkę w Wytownie. Nasze czynności coraz mocniej zazębiały się z ustaleniami w Lublinie i Koninie, przy czym śledztwo prowadzone przez prokuraturę lubelską miało już międzynarodowy zasięg. Do „Gruppe Wolf", działającej w Mannheim i Lublinie, należało dopisać Słupsk. Śledczy mieli już stosowny emblemat, ale jak mówili – nie czas pchać się na afisz. Wykonanie wielu jeszcze czynności wymagało m.in. pomocy prawnej, dyktowanej zarówno względami bezpieczeństwa, jak i ekonomiki postępowania procesowego. I tak 16 grudnia 1994 r. prokurator Prokuratury Rejonowej w Hrubieszowie przesłuchał Bogana K. (Boćka) w charakterze podejrzanego o morderstwo w Wytownie i aresztował go. Pozornie niewiele to zmieniło sytuację Boćka, bo został aresztowany podczas odsiadywania w hrubieszowskim więzieniu pięcioletniego wyroku za kradzieże zuchwałe z włamaniami. Przeniesiono go do zakładu karnego w Czarnem. – Mikry, niezbyt rozmowny człowiek, zaprzeczał stawianym zarzutom, ale rozpoznał trójkę podejrzanych ze Słupska – zapamiętał prowadzący śledztwo słupski prokurator. – Pani Oksana, od niedawna szwagierka Boćka, skorzystała z prawa odmowy zeznań. Natomiast jej małżonek Robert K. zwany Ciolem, przebywający w lubelskim więzieniu po ekstradycji z Ukrainy, czekał na przedstawienie zarzutów dotyczących morderstwa w Wytownie.

Na to potrzebna była zgoda władz Ukrainy, wszak to ostatnie przestępstwo nie było objęte wnioskiem ekstradycyjnym. Taka procedura. Słupski prokurator nie spodziewał się, że zamknie tę sprawę do końca roku, chociaż uważał ją za mocno zaawansowaną. Z początkiem następnego roku przyjechali do Słupska przedstawiciele lubelskich organów ścigania z prokuratorem z Prokuratury Wojewódzkiej w Lublinie, który kierował wspomnianą „Gruppe Wolf". Dziennikarzowi „Głosu Pomorza" wyjawił: – Do Słupska przejechałem w celu zapoznania się ze sprawą morderstwa w Wytownie. Chcę dowiedzieć się jak najwięcej o Robercie K. (Ciolu), którego się osądza za wcześniejsze przestępstwa i dobrze byłoby, aby sąd też wiedział o nim możliwie najwięcej. Nie potrafię jeszcze odpowiedzieć, jak długo potrwa nasza wizyta w Słupsku. Pobyt przedłuża się z dnia na dzień. Na obecnym etapie zaznajamiania się z rezultatami śledztwa dotyczącego morderstwa w Wytownie, bardzo wysoko oceniam jakość przeprowadzonych tutaj czynności procesowych.

Akt oskarżenia z datą 30 listopada sporządzony przez Wydział Śledczy Prokuratury Wojewódzkiej w Lublinie objął 7 osób. O zabójstwo hurtownika i jego matki w Wytownie oskarżono braci Cyganów – Roberta K. (Ciola) i Bogdana K. (Boćka), przy czym temu pierwszemu postawiono jeszcze zarzut napadu rabunkowego w Lublinie. Trzem aresztowanym słupszczanom – Dariuszowi G., Krzysztofowi K. i Markowi A. – postawiono zarzuty świadczenia pomocy zabójcom. Za pomoc mordercom oskarżono ponadto Czesława M. ze Zgierza – kierowcę i kuriera Ciola. Listę oskarżonych zamykała Oksana K. – żona Ciola, poślubiona przez niego na początku roku w Areszcie Śledczym w Lublinie. Zarzucono jej ukrywanie łupów po zbrodni w Wytownie, w tym zrabowanego hurtownikowi pistoletu P-83. Wszystkim postawiono około 20 zarzutów.

Pitawal

Nocne schadzki jenotów w lesie

Kolejne zwierzęta pojawiły się przed fotopułapką ustawioną w lesie w Jaworznie. Tym razem kamera zarejestrowała nocne schadzki kilku jenotów. Zwierzęta przez trzy kolejne noce wracały w to samo miejsce, najprawdopodobniej w poszukiwaniu pożywienia.

Jenoty pojawiały się przed obiektywem w nocy z czwartku na piątek, z piątku na sobotę i z soboty na niedzielę. Ta sama kamera zarejestrowała grupę kilku osobników przemieszczających się po lesie.

Jenoty to ssaki z rodziny psowatych, które pochodzą z Azji. Wyglądem poprzypomina ją szopy pracze, jednak nie są z nimi blisko spokrewnione. Główne prowadzą nocy tryb życia. Żywią się przede wszystkim drobnymi zwierzętami, owadami, roślinami oraz jajami ptaków.

W Polsce są uznawane z gatunek inwazyjny, ponieważ ich obecność może negatywnie wpływać na inne gatunki, a także ze względu na rozprzestrzenianie chorób i pasożytów.

W piątkową noc przed tą samą fotopułapką przebiegł również lis.

To kolejne zdjęcia z fotopułapek pokazujące jakie zwierzęta przemieszczają się po jaworznickich lasach. W ostatnim czasie pisaliśmy o wydrze, która przebiegła przed fotopułapką z pożywieniem w pysku. Wcześniej kamera uchwyciła szakala złocistego.

Weronika Palka

PRZYRODA WOKÓŁ NAS

Piotr Grzegorzek

Nad Białą Przemszą w Chrząstowicach

Tym razem opowiem o dopiero co odbytej wycieczce zapowiadanej w naszych mediach. Po krótkiej naradzie postanowiliśmy udać się w okolicę Wolbromia, gdzie znajdują się źródła Białej Przemszy. Rzeka jest dość dobrze znana, ponieważ część granicy Jaworzna opiera się o jej lewy brzeg. Poza tym kilka fragmentów miasta znajduje się na jej prawym brzegu. Poza tym bywając nader często w rejonie Trójkąta Trzech Cesarzy wiemy, jak rzeka kończy, spotykając Czarną Przemszę dając w kontrowersyjnym skrócie myślowym początek Szarej Przemszy.

Sucha – rejon historycznego źródła Białej Przemszy

Próg na Cetnarze i bicie piany

Drzewa zgryzione przez bobry

Kwestia źródłowa

Zazwyczaj w przypadku wielu rzek ustalenie ich źródła nie stanowi problemu. Niemalże zawsze jest to punkt o możliwych do ustalenia współrzędnych na końcu przeciwnym do biegu wody w niebieskiej linii, którą na mapie oznaczamy jej bieg. Są jednak całkiem spore rzeki, gdzie jednoznaczne ustalenie tego faktu jest niemożliwe. Sztandarowym przykładem takiego przypadku jest Amazonka. W przypadku Białej Przemszy pierwotne źródło znajdowało się w miejscowości Sucha na SE od Wolbromia. Dokładniej są to widły ulic Słonecznej i Długiej. W wyniku rozwoju górnictwa kruszcowego ten odcinek rzeki uległ osuszeniu. Ujście tej rzeki znajdowało się na zachód od Chrząstowic. Obecnie przyjmuje się, że źródłowym ciekiem Białej Przemszy jest Pokrzywianka, która w Wolbromiu jest chudsza od pensji w niejednym „Januszeksie". Dalej na wysokości wolbromskich wodociągów staje się ona Cetnarą i pod tą nazwą mija Chrząstowice. Około 150 metrów od jej ostatnich zabudowań dobija do niej sucha Biała Przemsza i od tego momentu można uznać dalszą rzekę za obecną Białą Przemszę tę, która kończy bieg w Trójkącie Trzech Cesarzy.

Bobrowanie

Podczas naszego spaceru trzymając się prawego brzegu cieków stosując się do zasady nie ma drogi, nie ma problemu zauważyliśmy, że rzeka częściej stała niż płynęła. Po prostu jej koryto przegradzały liczne tamy bobrowe. Najbardziej okazała z nich znajdowała się nieopodal miejsca, gdzie rzeka przechodzi na drugą stronę magistrali kolejowe. Utworzony w tym miejscu zalew przypominał basen typu infinity. Z kolei jeszcze na odcinku Cetnary pomiędzy dwiema zgrupowaniami tam bobrowych znajduje się betonowy próg. Za woda jest silnie spieniona i tylko tam bardzo rwie. Z kolei we wszystkich różnej długości akwenów malowniczo odbijają się drzewa. Niektóre z nich są wyraźnie podcięte. Świeżą aktywność bobrów potwierdziliśmy tylko w jednym przypadku. Tak czy owak całość stanowi znakomity przykład małej retencji powstałej w sposób bezinwestycyjny. Teraz wystarczy tylko nie przeszkadzać.

Widziane w lesie

Zacznijmy od tego, że podczas podziwiania tego odcinka rzek pokonywaliśmy spore zadrzewienie. Tradycyjnie nad rzekami w drzewostanie z gatunków rodzimych dominują olsze czarne oraz wierzby kruche. Jest też sporo czeremchy zwyczajnej. Tutaj trafiło się sporo osobników jesionu amerykańskiego, gatunku o brązowych pączkach. Jego liście mają od pięciu do siedmiu listków. Aktualnie przebarwiają się na żółto. Drugą dominantą na wstępie jest amerykańska liana, czyli winobluszcz zaroślowy obecnie przebarwiony na purpurowo. Najmniej było tutaj dębu czerwonego oraz czeremchy amerykańskiej. Jest jeszcze zielenina. Rodzimą dominantą jest podagrycznik pospolity. Drugą rodzimą dominantą jest pokrzywa zwyczajna. Obcą dominantą jest niecierpek himalajski. Sporadycznie pojawia się niecierpek drobnokwiatowy. Są jeszcze nieliczne paprocie. Te przede wszystkim reprezentują wietlica samicza oraz nerecznica krótkoostna. Blisko końca tego fragmentu naszej trasy jeszcze kwitła niezapominajka błotna. Były także spore liście żywokostu lekarskiego.

PS Dwudziesta tegoroczna wycieczka odbędzie się dopiero w sobotę 24 października 2026.

eprasa.pl 66324ff03b

Bramki na A4 miały zniknąć. Kierowcy jednak jeszcze poczekają

Planowana likwidacja nieużywanych bramek na śląskim odcinku autostrady A4 nie ruszy zgodnie z pierwotnym harmonogramem. GDDKiA wybrała wykonawcę prac, jednak od tej decyzji złożono odwołanie do Krajowej Izby Odwoławczej. Do czasu rozstrzygnięcia sprawy nie można podpisać umowy.

Chodzi o pięć miejsc poboru opłat znajdujących się na trasie między Gliwicami a województwem opolskim. Prace mają objąć Żernicę, Bojków, Ostropę, Kleszczów oraz Łany.

GDDKiA czeka na decyzję KIO

We wrześniu GDDKiA wskazała firmę PORR jako wykonawcę zadania. Jej oferta wyniosła ponad 7,7 mln zł. Zanim jednak możliwe będzie zawarcie umowy, jeden z uczestników przetargu zakwestionował decyzję i skierował sprawę do KIO.

W postępowaniu pojawiła się również tańsza oferta, opiewająca na około 7,3 mln zł. GDDKiA ją odrzuciła, wskazując na informacje, które miały wprowadzać zamawiającego w błąd. Teraz prawidłowość rozstrzygnięcia będzie przedmiotem postępowania przed KIO.

Dyrekcja czeka obecnie na wyznaczenie terminu rozprawy oraz rozstrzygnięcie sprawy. Dopiero później będzie można zdecydować o dalszych krokach, w tym o podpisaniu umowy z wybranym wykonawcą albo ponownym wyborze oferty.

Kiedy bramki znikną z A4?

Zadanie będzie realizowane w formule „projektuj i buduj". Po podpisaniu umowy wykonawca będzie miał pięć miesięcy na przygotowanie dokumentacji i uzyskanie wymaganych decyzji. Następnie przewidziano siedem miesięcy na prace budowlane.

Pierwotnie zakładano podpisanie umowy w IV kwartale 2026 roku. Odwołanie do KIO oznacza jednak przesunięcie tego harmonogramu. Ostateczny termin rozpoczęcia i zakończenia prac będzie zależał od przebiegu postępowania.

W ramach inwestycji zostanie rozebrana infrastruktura dawnych punktów poboru opłat. Droga ma zostać następnie dostosowana do standardu autostrady, a organizacja ruchu zostanie zmieniona.

Bramki nie są wykorzystywane do pobierania opłat od samochodów osobowych od lipca 2023 roku. Wtedy zniesiono opłaty za przejazd pojazdów lekkich autostradami zarządzanymi przez GDDKiA. Mimo to infrastruktura nadal znajduje się na trasie i wpływa na organizację ruchu.

AZ

OGŁOSZENIE

Fabryka aut elektrycznych w Jaworznie coraz bliżej

Budowa fabryki samochodów elektrycznych w Jaworznie ma rozpocząć się wiosną 2027 roku. ElectroMobility Poland przygotowuje się do realizacji inwestycji i szuka już pracowników, którzy pomogą stworzyć zaplecze przyszłego zakładu. W najbliższych tygodniach planowane jest także podpisanie umów z tajwańskim koncernem Foxconn, który będzie partnerem projektu.

EMP przygotowuje się do budowy fabryki w Jaworznie

ElectroMobility Poland (EMP) rozpoczęło rekrutację na stanowiska związane z planowaną inwestycją w Jaworznie. Wśród poszukiwanych pracowników są m.in. osoby zajmujące się obsługą IT, logistyką, planowaniem produkcji, zakupami oraz usprawnianiem procesów operacyjnych.

To jeden z etapów przygotowań do uruchomienia zakładu. Według przyjętego harmonogramu prace budowlane mają ruszyć wiosną 2027 roku, a produkcja samochodów elektrycznych jest planowana na 2029 rok.

Współpraca z tajwańskim Foxconn

Projekt ma być realizowany wspólnie z Hon Hai Technology Group, znaną jako Foxconn, przy udziale Foxtron Vehicle Technologies. Podpisanie dokumentów powołujących spółkę joint venture zapowiedziano na najbliższe tygodnie.

Współpraca ma obejmować przekazanie technologii i wiedzy potrzebnej do przygotowania oraz produkcji samochodów elektrycznych. Plan zakłada również rozwój kompetencji inżynieryjnych i technicznych w Polsce, a także stworzenie sieci dostawców współpracujących z europejskim przemysłem motoryzacyjnym.

4,5 mld zł na realizację projektu

Ważnym krokiem w przygotowaniu inwestycji było zaangażowanie Narodowego Funduszu Ochrony Środowiska i Gospodarki Wodnej. 28 sierpnia 2026 roku Fundusz przekazał ElectroMobility Poland około 4,5 mld zł w zamian za objęcie akcji spółki. Pieniądze pochodzą z Krajowego Planu Odbudowy i mają finansować realizację przedsięwzięcia.

W Jaworznie ma powstać nie tylko zakład produkujący samochody elektryczne. Plany obejmują także zaplecze inżynieryjne, badawczo-rozwojowe oraz infrastrukturę dla firm dostarczających części i inne komponenty.

Inwestycja jest zaplanowana na lata 2026–2030. Jej celem jest rozwój produkcji samochodów elektrycznych oraz stworzenie w Polsce kompetencji technologicznych i przemysłowych związanych z elektromobilnością.

AZ

26 uczniów z Jaworzna otrzymało stypendia prezydenta miasta

26 uczniów z Jaworzna zostało wyróżnionych Stypendiami Prezydenta Miasta Jaworzna za osiągnięcia naukowe, literackie, artystyczne i sportowe. Wśród nagrodzonych znaleźli się uczniowie szkół podstawowych oraz szkół ponadpodstawowych.

W tegorocznej edycji do Urzędu Miejskiego wpłynęły 83 wnioski. 25 dotyczyło kategorii naukowo-literackiej, 25 artystycznej, a 33 osiągnięć sportowych. Po przeprowadzeniu oceny formalnej i merytorycznej przyznano łącznie 26 stypendiów.

Wnioski rozpatrywała komisja powołana przez prezydenta miasta. Posiedzenie odbyło się 10 września 2026 roku. W komisji znaleźli się przedstawiciele władz miasta, Wydziału Edukacji, Śląskiego Kuratorium Oświaty oraz Rady Miejskiej w Jaworznie.

Stypendia naukowo-literackie

W tej kategorii wyróżnienia otrzymali:
Maja Cymara – Szkoła Podstawowa nr 14,
Eryk Kulon – Szkoła Podstawowa nr 13,
Antonina Sergiel – Szkoła Podstawowa nr 7 z Oddziałami Integracyjnymi,
Mateusz Piszczek – Szkoła Podstawowa nr 11.

Stypendia artystyczne

Stypendia za osiągnięcia artystyczne przyznano:
Agacie Rzędzickiej – Szkoła Podstawowa nr 15,
Alicji Kałużny – Szkoła Podstawowa nr 18,
Stanisławowi Kędroniowi – Szkoła Podstawowa nr 16 oraz Państwowa Szkoła Muzyczna I stopnia w Jaworznie,
Nikoli Górze – Szkoła Podstawowa nr 7 z Oddziałami Integracyjnymi oraz Państwowa Szkoła Muzyczna I stopnia w Jaworznie,
Szymonowi Połciowi – Szkoła Podstawowa nr 8 oraz Państwowa Szkoła Muzyczna I stopnia w Jaworznie,
Julii Solarz – Zespół Państwowych Szkół Muzycznych w Katowicach,
Arturowi Saranowi – Szkoła Podstawowa nr 9.

Stypendia za osiągnięcia sportowe

Najliczniejszą grupę stanowią stypendyści sportowi. Wyróżnienia otrzymali:
Agata Palka – Szkoła Podstawowa nr 11,
Marcin Łyp – II Liceum Ogólnokształcące,
Wojciech Głąb – Centrum Kształcenia Zawodowego i Ustawicznego,
Nikodem Łukajczyk – II Liceum Ogólnokształcące,
Oliwia Cieślak – Szkoła Podstawowa nr 4,
Filip Walicki – Szkoła Podstawowa nr 17,
Matylda Sokół – Szkoła Podstawowa nr 13,
Julia Sienkiewicz – Szkoła Podstawowa nr 22,
Igor Musiał – I Liceum Ogólnokształcące,
Szymon Kałuża – I Liceum Ogólnokształcące,
Julia Cabała – I Liceum Ogólnokształcące,
Jakub Białas – II Liceum Ogólnokształcące,
Kuba Woś – Centrum Kształcenia Zawodowego i Ustawicznego.

Stypendia są formą wyróżnienia dla uczniów, którzy osiągają dobre wyniki i sukcesy w swoich dziedzinach. Wśród kryteriów brane są pod uwagę m.in. wyniki w nauce, osiągnięcia w konkursach i olimpiadach, sukcesy artystyczne oraz sportowe na różnych szczeblach.

AZ/fot. UM Jaworzno

eprasa.pl 66324ff03b

Dzielnicowy Kalejdoskop

Masz problemy i nie wiesz do kogo się z nimi zwrócić? Masz uwagi na temat dzielnicy, w której mieszkasz? Widzisz coś, czego inni nie widzą?

Napisz do nas albo wyślij e-mail lub SMS
dzielnice@ct.jaworzno.pl
tel. 32 751 91 30, kom. 601 750 128

PODŁĘŻE — INFORMACJA

Rozpoczęła budowa parkingu

Ruszyły pierwsze prace na Podłężu w Jaworznie związane z przebudową węzła przesiadkowego. Rozpoczęła się budowa parkingu na 85 miejsc postojowych, który powstanie w miejscu, gdzie obecnie mieści się plac zabaw przy al. Piłsudskiego.

Teren został już odgrodzony i w poniedziałek, 12 października rozpoczęły się pierwsze prace. Prowadzone są roboty ziemne związane z wyrównywaniem terenu i trwa również wycinka drzew.

W miejscu obecnego placu zabaw powstanie 85 miejsc parkingowych, z czego cztery będą przeznaczone dla osób z niepełnosprawnościami. Zaplanowano także drogi manewrowe, chodniki oraz przebudowę drogi wewnętrznej prowadzącej do bloku nr 30. W pobliżu budynku pojawią się dwa stanowiska Kiss and Ride, umożliwiające krótki postój w celu wysadzenia lub odebrania pasażerów.

Inwestycja obejmuje również wykonanie odwodnienia, montaż oświetlenia i rozbudowę miejskiego monitoringu. Przebudowane zostaną także elementy infrastruktury podziemnej, w tym fragment dawnego przejścia podziemnego.

Przeniesienie placu zabaw

W najbliższym czasie rozpocznie się przygotowanie terenu, gdzie plac zabaw ma zostać przeniesiony. Będzie to wzniesienie za istniejącym już parkingiem przy bloku nr 30. Dopiero kiedy teren będzie tam gotowy, rozpocznie się demontaż urządzeń z obecnej lokalizacji. Jak zapowiadało miasto, plac zabaw ma zostać przeniesiony w całości.

W nowym miejscu wykonana zostanie nawierzchnia dostosowana do potrzeb dzieci, pojawi się również ogrodzenie oraz kamery monitoringu.

To pierwszy etap większej inwestycji

Za realizację prac odpowiada konsorcjum firm GAMA, ECC i EKO PROJEKT. Wartość podpisanej umowy wynosi blisko 2,75 mln zł. Wykonawca ma 10 miesięcy od jej zawarcia na zakończenie zadania.

Budowa parkingu stanowi początek modernizacji węzła przesiadkowego na Podłężu. W kolejnym etapie planowana jest przebudowa infrastruktury autobusowej po przeciwnej stronie al. Piłsudskiego. Powstaną nowe perony i wiata przystankowa, zmieni się również położenie ładowarek autobusowych.

Inwestycja jest związana m.in. z przeniesieniem Centrum Kształcenia Zawodowego i Ustawicznego z ul. Promiennej do budynku przy ul. Towarowej. Zwiększona liczba uczniów i pracowników korzystających z tego rejonu oznacza większe zapotrzebowanie na miejsca parkingowe oraz odpowiednio przygotowaną infrastrukturę komunikacji miejskiej.

Weronika Palka

NIEDZIELISKA — INFORMACJA

Rondo coraz bardziej zielone

Kolejne nasadzenia pojawiają się na rondzie w Niedzieliskach w Jaworznie. Po posadzeniu drzew i wysypaniu ozdobnego kruszywa przyszedł czas na rośliny ozdobne. Prace związanie z zagospodarowaniem obu wysp ronda powoli dobiegają końca.

W ostatnim czasie na rondzie zrobiło się jeszcze bardziej zielono. Pracownicy sadzą kolejne rośliny ozdobne, które uzupełniają wcześniejsze nasadzenia. Miesiąc temu na rondzie zasadzono drzewa, a także wyłożono geowłókninę, którą następnie wysypano kruszywem ozdobnym. Teraz całość uzupełniana jest roślinnością.

Zmiany widać również za ekranami akustycznym, w rejonie domów jednorodzinnych. Tam na niewielkim skwerze również zasadzono drzewa oraz trawę.

Na pełny efekt nowych nasadzeń trzeba będzie jednak poczekać do wiosny. Wtedy rondo zazieleni się jeszcze bardziej.

Rondo w Niedzieliskach powstało w ramach dużej inwestycji związanej z budową Obwodnicy Północnej Jaworzna. W ramach tego zadania wybudowano ulicę Nowoszczakowską, a obecnie trwa jeszcze przebudowa ulicy Szczakowskiej. Inwestycja została podzielona na dwa etapy, za których realizację odpowiadają firmy Rembud i Gama. Prace rozpoczęły się pod koniec 2023 roku i powoli zbliżają się do końca. **(iw)**

MIASTO — INFORMACJA

Mieszkanie za remont

Miejski Zarząd Nieruchomości Komunalnych w Jaworznie przygotował siódmą edycję programu Mieszkanie za remont. Wnioski będzie można składać w listopadzie, a wcześniej zainteresowani będą mogli obejrzeć lokale objęte naborem. W tym roku dostępne są 84 lokale.

Informacje dot. dostępnych mieszkań, szacowanych kosztów remontu oraz harmonogram oglądania lokali dostępne są stronie jaw.pl.

W ramach programu osoby spełniające określone kryteria mogą ubiegać się o najem lokalu komunalnego w zamian za wykonanie w nim niezbędnych prac remontowych.

Kto może złożyć wniosek?

O mieszkanie mogą starać się osoby, które nie mają zaspokojonych potrzeb mieszkaniowych i spełniają wymagania określone w miejskich przepisach.

Z programu wyłączone są m.in. osoby, wobec których zapadł prawomocny wyrok eksmisyjny. Nie mogą w nim uczestniczyć także osoby posiadające tytuł prawny do mieszkania w Jaworznie lub pobliskiej miejscowości w dniu składania wniosku oraz w okresie roku poprzedzającego złożenie dokumentów. Kolejnym ograniczeniem jest zadłużenie wobec miasta związane z najmem, bezumownym korzystaniem z lokalu lub roszczeniem regresowym.

Będą dodatkowe nabory

W tegorocznej edycji pojawiła się zmiana dotycząca rozdysponowania mieszkań. Jeżeli po zakończeniu podstawowego naboru pozostaną lokale, MZNK będzie mógł przeprowadzić kolejne nabory w ramach tej samej edycji.

Dotyczyć to będzie mieszkań, które nie znalazły najemców w pierwszym naborze, a także lokali przydzielonych osobom, które ostatecznie nie podpisały umowy.

W dodatkowym naborze będą mogły uczestniczyć osoby, których wnioski zostały wcześniej pozytywnie zweryfikowane w tej edycji programu.

Jak wygląda procedura?

Zainteresowani składają wniosek w MZNK. W ramach naboru podstawowego można wskazać maksymalnie trzy mieszkania. Każda osoba może złożyć jeden wniosek.

Po sprawdzeniu dokumentów wnioski są oceniane według przyjętych kryteriów. W przypadku braków formalnych MZNK wezwie wnioskodawcę do ich uzupełnienia. Na dostarczenie wymaganych dokumentów lub oświadczeń jest 7 dni.

Osoby z najwyższą liczbą punktów otrzymują możliwość rozpoczęcia prac w wybranym lokalu. Najpierw podpisywana jest umowa na cztery miesiące, z możliwością jej przedłużenia o kolejne dwa miesiące. W tym czasie przyszły najemca wykonuje remont i ponosi opłaty określone w umowie. Po zakończeniu prac mieszkanie jest odbierane przez MZNK. Jeżeli remont zostanie wykonany prawidłowo, możliwe jest zawarcie umowy najmu lokalu na czas nieoznaczony.

Kiedy można obejrzeć mieszkania?

Lokale przeznaczone do programu będzie można oglądać od 14 do 22 października 2026 roku. Zwiedzanie mieszkań będzie odbywało się zgodnie z ustalonym harmonogramem. Wnioski będzie można składać od 2 do 30 listopada 2026 roku.

Formularz zostanie udostępniony od 2 listopada na stronie Biuletynu Informacji Publicznej MZNK w Jaworznie, w zakładce dotyczącej wzorów dokumentów Działu Przydziałów Mieszkań. Druki będą dostępne również w siedzibie MZNK przy ul. Północnej 9b.

MZNK przypomina, aby nie korzystać z formularzy znalezionych w internecie, które pochodziły z wcześniejszych edycji. Obowiązywać będą dokumenty przygotowane dla naboru w 2026 roku.

Gdzie uzyskać informacje?

Informacji dotyczących zasad programu, wniosków i wymaganych dokumentów udziela Dział Przydziałów Mieszkań MZNK przy ul. Północnej 9b, na trzecim piętrze, w pokojach 303 i 304. Można również dzwonić pod numery (32) 745 10 40, wew. 445 i 451.

Pytania dotyczące zakresu remontów oraz stanu technicznego mieszkań można kierować do Biura Obsługi Mieszkańców I przy ul. Matejki 24 oraz Biura Obsługi Mieszkańców II przy ul. Jagiellońskiej 70. **AZ**

eprasa.pl 66324ff03b

791 196 317
PRO-FAST SERWIS AGD
NAPRAWIAMY
PRALKI
ZMYWARKI
PIEKARNIKI

DAREX MEBLE
tel. 602 174 237
www.darexmeble.pl

GAZY TECHNICZNE
Z DOSTAWĄ DO KLIENTA
Tlen, acetylen, dwutlenek węgla, argon i inne
ul. Krakowska 9
tel. 32 751 83 83, 32 753 44 44
29/d/11

ZŁOMOWANIE POJAZDÓW
wystawiamy zaświadczenia
płacimy za każdy samochód
Tel. 732 732 731
Mysłowice ul. Mikołowska 52
KAMA
7/I/14

AKUMULATORY
SPRZEDAŻ - MONTAŻ - KONTROLA
JAWORZNO UL. KATOWICKA 34A
TEL. 509-666-100 WWW.AKUMULATORY.TECH
13/i/14

SERWIS OPON
Pompowanie kół azotem, spawanie aluminium
Sprzedaż i montaż opon TIR. ul. Matejki 43,
tel. 32 753 11 72
czynne od 8.00 – 18.00 pn. – pt., sobota 8.00 – 14.00.
11/d/11

BEK-POL I
wywóz nieczystości ciekłych
pojemność 12 m³
tel. 696 170 356
1299/d/11

DANKAN
wywóz nieczystości ciekłych, beczka
poj. 10 i 16 m³ udrażnianie kanalizacji WUKO
tel. 505 57 05 04, 616 11 42
2/I/13

NAGROBKI
Parapety, schody, blaty kuchenne, kominki
www.konach.pl
Zakład Kamieniarski ul. Czwartaków 2
przy cmentarzu na Łubowcu tel/fax 32 752-96-77
1448/D

MOTOCYKLE
MOTOROWERY
SKUTERY
ROMET KEEWAY KYMCO Jurak
JAWORZNO UL. KATOWICKA 34A
TEL. 505-158-281 WWW.ANDEXMOTO.EU
14/i/14

OCHRONA KONWOJE MONITORING
NOWINEX
OCHRONA OSÓB I MIENIA
sprzedaż / montaż / serwis / instalacja
SYSTEMY ALARMOWE
MONITOROWANIE
KAMERY
DOMOFONY
JAWORZNO, UL. GRUNWALDZKA 164
TEL. 32 616-35-71
WWW.NOWINEX.COM.PL

BIURO
REKLAMY
I OGŁOSZEŃ
TEL. 32 751 91 30

P.P.U.H. „Sowosz" sp. z o.o.
TARTAK
USŁUGI TARTACZNE
• Więźby dachowe
• Tarcica
• Łaty, kontrłaty
• Sztachety ogrodowe
• IMPREGNACJA
• Schody młynarskie
32-551 Jankowice k. Zatora
ul. Wadowicka 86,
tel. 33 841 25 59
www.sowosz.pl, e-mail: zamowienia@sowosz.pl
36

ŚWIATŁOWODOWY INTERNET
w domach prywatnych
ART-COM
43-600 Jaworzno, ul. Grunwaldzka 120
tel. 32 745 45 45, e-mail: info@artcom.pl
www.artcom.pl
INTERNET ŚWIATŁOWODOWY
4K TELEWIZJA 4K
TELEFON
200 Mbit/s
TYLKO 50 zł
Podłączenie - 290 zł
Umowa na 24 miesiące
(W cenie podłączenia router)

ZAKŁAD KAMIENIARSKI
ANDRZEJ SOJKA
od 1993 r.
ul. Sobieskiego 30
43-602 Jaworzno-Szczakowa
tel. 728 527 518
32 616 78 70
www.kamieniarstwo.jaworzno.pl
35/d/11

eprasa.pl 66324ff03b

INFORMATOR ZDROWIA i URODY

KOADENT GABINET STOMATOLOGICZNY
lek. stom. Anna Partyka-Ziętek
Jaworzno ul. Grunwaldzka 30
poniedziałek, piątek 14.00 – 20.00,
czwartek 9.00 – 14.00
– stomatologia zachowawcza
– protetyka
– chirurgia stomatologiczna
rejestracja telefoniczna 600 498 669
49/d/11

Pracownia protetyki dentystycznej
Grzegorz Koczur
43-600 Jaworzno, ul. Skotnica 28,
tel. 604 897 883
Wykonuje: protezy szkieletowe, protezy akrylowe, korony i mosty tradycyjne oraz ceramiczne. Naprawy protez.
47/d/11

Praktyka dentystyczna
dr n. med. Tatiana Jamróz-Szłapa
Świadczymy profesjonalne i bezbolesne usługi w zakresie: stomatologii zachowawczej, protetyki, endodoncji, chirurgii szczękowo-twarzowej (ekstrakcje zębów zatrzymanych, podcinanie wędzidełka, pobieranie wycinków histopatologicznych itp.), implanty, medycyna estetyczna.
Tel. 609 956 057. Jaworzno, ul. Spacerowa 1
1842/d/10

DIABETOLOGIA I ENDOKRYNOLOGIA
prof. dr hab. n. med.
Krzysztof Łabuzek
Jaworzno, ul. Krakusa 1,
rej.: 32 700 38 87

STOMATOLOGIA DZIECI I DOROSŁYCH
dr n. med.
Justyna Witalińska-Łabuzek
Jaworzno, ul. Towarowa 42
– DentiFLO,
rej.: 796 291 807
211

CHIRURGIA NACZYNIOWA I OGÓLNA
dr n. med. Andrzej Lekstan
Jaworzno, ul. Krakusa 1,
rej.: 32 307 0 307 wew. 9
212

Uwaga

Przyzwyczajaj swój umysł do wątpienia, a serce do zgodności. Poznawaj ludzi i miej odwagę dla dobra twego bliźniego mówić prawdę.
Georg Christoph Lichtenberg

„Często nie dostrzegamy tego, co mamy przed oczami, ponieważ nasza uwaga zajęta jest szukaniem czegoś innego”.

Zalew informacji i niezliczonej ilości treści wizualnych zachęca nas do kierowania uwagi właśnie w tym kierunku. Media społecznościowe, telewizja, serwisy streamingowe to miejsca, gdzie możemy znaleźć coś w każdej dziedzinie i temacie, jaki nas interesuje. Ogrom propozycji odciąga naszą uwagę od nas samych. Jednocześnie dając uwagę treściom, jakie oferują nam inni, tej uwagi zbyt mało zostaje dla nas. I tu chcę się zatrzymać. Jak to jest, że oprócz ciekawych, rozrywkowych, tyle zbędnych, a raczej szkodliwych treści pojawia się w środkach masowego przekazu. Zadaję sobie pytanie – czy gdyby treści szkodliwe nie dostały naszej uwagi, nadal by się tak rozprzestrzeniały? A najważniejsze, co jest przyczyną powstawania i przekazywania treści szkodliwych? Gdyby tak tu właśnie skierować naszą uwagę, skierować ją do własnego sumienia i zadanie sobie pytania – co dla mnie jest dobre i co robię, by innym też nie zakłócać tego dobrego samopoczucia? Podarować sobie chwilę uwagi właśnie dla siebie płynącej z czystej energii miłości do siebie. Refleksji nad tu i teraz. Gdzie kierujemy uwagę i po co? Czy jest to dla nas ważne, czy tylko zabiera nam cenny czas? Zadaję te pytania, by zachęcić do dyskusji tak z samym soba jak i drugim człowiekiem. Coraz mniej czasu na czas, by być tak po prostu być ze sobą. Poznać swoje predyspozycje, swoją osobowość. Każdy z nas ma swoje indywidualne cechy charakteru i w sposób indywidualny wyraża to w społeczności. Dostrzeżenie tego, co mam do zaoferowania i czym mogę emanować w społeczności, tak by mnie było dobrze, jak i innym. Jednym słowem tak kreować rzeczywistość w sobie, by wszechobecność zaczęła współistnieć. Nie niszcząc niczego tak skierować uwagę, by to, co ma istnieć, przetrwało, a to co szkodzi nie dostało już naszej uwagi i samo z siebie się unicestwiło. NIe niszczymy, nie walczymy, a kreujemy miłością płynącą z serca i logiką płynącą z rozumu. Nasza obecność jest by kreować piękne i bezpieczne miejsce dla nas.

Renata Talarczyk
KRS 0000488618
Tel. 608 107 327
MCI Fundacji 11 Listopada 4c
43-600 Jaworzno
Siedziba Al. Piłsudskiego 12/8
fundacjamojczas@op.pl
PKO BP 28 1020 2528 0000 0302 0373 7400
fb Mój czas dla seniora
fb Renata Talarczyk

eprasa.pl 66324ff03b

Co Tydzień nr 41/1824
14 października 2026 roku
Miasto Jaworzno

w 2011 roku powstała Jaworznicka Izba Gospodarcza

Improwizacja, czyli konieczność innego zafunkcjonowania

Na scenie Jazz Clubu Muzeum odbyło się wydarzenie nietuzinkowe. Oto w niedzielę 11 października zaproszono tam najprawdziwszych fascynatów scenicznej improwizacji. Wszystko polegało na tym, że śmiałkowie popisywali się swoim poczuciem humoru i oryginalnymi pomysłami w duetach.

Pan Karol, pani Andżelika i pan Kamil – panowie się na scenie pojawili

Żeby było trudniej tworzyli tzw. dwugłowego eksperta, czyli każdy z dwójki dodawał do po jednym wyrazie. Temat podała publika, po czym zadawała delikwentom pytania. Łatwo nie było, bo tematy zaskakujące. Przebiegła publika pytała o chomika europejskiego i dla odmiany o … arbuzy.

Wszyscy bawili się doskonale, publika śmiała się do rozpuku a sami występujący popisywali się i brylowali w wymyślaniu celnych, zabawnych, czasem wręcz absurdalnych odpowiedzi.

Publika pojawiła się na tym wydarzeniu, bo, jak powiedziano, spodziewają się fajnej zabawy, bo będzie śmiesznie, przyjemnie, ale też dlatego, że byli już na paru takich występach i było właśnie bardzo zabawnie. „Ogólnie nam się podobają takie występy" – podsumowano.

Pan Artur nie miał w zamiarze wystąpić. Improwizację lubi ze względu na spontaniczność, nic nie jest wyreżyserowane, wszystko dzieje się bez scenariusza. – Nie zamierzałem wystąpić, natomiast nikt nie wie, co czas przyniesie – mówił. Czyli może się tak wydarzyć, że coś lub ktoś pana Artura zachęci i wystąpi. – Tego staram się nie wykluczać, bo jak to wykluczę, a się okaże, że będzie konieczność innego zafunkcjonowania, to będzie wtedy kłopot – objaśniał.

Może i nie był to show na miarę Monty Pythona, ale pozazdrościć i publice i wykonawcom poczucia humoru i totalnie odjazdowych pomysłów.

Ela Bigas

Bliska kultura

Śląsk słowem pisany. Sławomir Fudala – między literaturą a śląską tożsamością

Śląski to dla niego coś więcej niż sposób codziennej komunikacji. To sposób artystycznego wyrazu, kultura, pamięć i tożsamość. Sławomir Fudala – autor fraszek, limeryków, jednoaktówek, komiksów, opowiadań i książek, a także tłumacz literatury polskiej i światowej na śląską gwarę – był gościem studia dlaCiebie.tv.

Sławomir Fudala to twórca, którego trudno zamknąć w jednej literackiej formie. Pisze fraszki i limeryki, jednoaktówki, opowiadania i książki, ma na swoim koncie również dwujęzyczny komiks historyczny. Podejmuje się także wymagających przekładów – na język śląski tłumaczył m.in. Adama Mickiewicza, Bolesława Leśmiana, Johanna Wolfganga von Goethego, Edgara Allana Poego czy Heinricha Heinego.

Sławomir Fudala

W jego twórczości śląska godka nie jest jedynie narzędziem – staje się językiem literatury, humoru, historii, emocji i opowieści o człowieku. Fudala od lat angażuje się również w działalność regionalną, edukację i popularyzowanie śląskiej kultury i języka. Współtworzy także stronę JednaGodka, gdzie można zobaczyć część jego publikacji.

O jego twórczości, inspiracjach, śląskości, kondycji języka śląskiego, pracy nad przekładami i o tym, dlaczego warto „godać i pisać po naszymu", rozmawialiśmy w studiu dlaCiebie.tv. Aktualnie twórca promuje swoją najnowszą książkę „Wielki Mały Człowiek. Historia Karlika Loski". To dwujęzyczne dzieło, a oficjalna premiera odbędzie się 29 października w MDK-u w Łaziskach Górnych.

Premiera wywiadu już 21 października w telewizji dlaCiebie oraz na kanale YouTube dlaCiebie.tv

Zapraszamy na spotkanie z człowiekiem, który pokazuje, że po śląsku można nie tylko godać, ale też tworzyć, tłumaczyć, opowiadać, edukować i mówić o sprawach ważnych.

ksh

JIG: Lekcja przedsiębiorczości w ZSP nr 4

Uczniowie klas czwartych i piątych w Zespole Szkół Ponadpodstawowych nr 4 im. Królowej Jadwigi w Jaworznie uczestniczyli w lekcji przedsiębiorczości. Zajęcia odbyły się w ramach projektu „Nowe pokolenia przedsiębiorców i nowe wyzwania w transformacji regionu". Tym razem spotkanie zorganizowano dla uczniów kształcących się na kierunkach związanych z gastronomią, hotelarstwem i turystyką.

Zajęcia poprowadził przedstawiciel Jaworznickiej Izby Gospodarczej (JIG). Spotkanie było okazją do rozmowy o przedsiębiorczości nie tylko w kontekście prowadzenia własnej firmy, ale przede wszystkim o wyzwaniach, jakie czekają młodych ludzi wchodzących na rynek pracy.

Podczas lekcji rozmawiano o tym, jak dynamicznie zmienia się rynek pracy, jakie kompetencje są dziś szczególnie potrzebne oraz z jakimi wyzwaniami mogą spotkać się młodzi ludzie rozpoczynający swoją zawodową drogę. Nie zabrakło również przykładów jaworznickich firm i lokalnego rynku pracy, pokazujących, że możliwości rozwoju zawodowego można znaleźć także w najbliższym otoczeniu.

Jednym z tematów spotkania była również rosnąca rola modeli językowych i sztucznej inteligencji. Uczniowie mogli dowiedzieć się, jak nowe technologie zmieniają sposób pracy i jakie możliwości, ale także wyzwania, wiążą się z ich coraz szerszym wykorzystaniem.

Ważną częścią spotkania były również praktyczne wskazówki dotyczące tego, jak zacząć zdobywać doświadczenie jeszcze przed ukończeniem szkoły. Rozmawiano o pierwszych krokach na rynku pracy, rozwijaniu kompetencji i budowaniu doświadczenia, które w przyszłości może okazać się dużym atutem podczas poszukiwania zatrudnienia.

Spotkanie było także okazją do rozmowy o planach i aspiracjach młodych mieszkańców Jaworzna. Z przeprowadzonych rozmów wynika, że wielu uczniów nadal widzi swoją przyszłość poza Jaworznem. Jednocześnie w porównaniu z poprzednimi latami coraz mniej młodych osób deklaruje chęć wyjazdu za granicę, co może być sygnałem zmieniającego się podejścia do planowania swojej przyszłości zawodowej.

Lekcja przedsiębiorczości była więc nie tylko porcją wiedzy, ale przede wszystkim okazją do rozmowy o tym, jak świadomie przygotować się do wejścia na rynek pracy. **(iw)**

Województwo Śląskie
Projekt jest współfinansowany ze środków Województwa Śląskiego
Jaworznicka Izba Gospodarcza

OGŁOSZENIE

ZARZĄD SPÓŁDZIELNI MIESZKANIOWEJ „GÓRNIK" w Jaworznie

ogłasza:

ustny przetarg nieograniczony dotyczący ustanowienia prawa odrębnej własności lokalu mieszkalnego w Jaworznie przy:

ul. Dwornickiego 18a/26 w Jaworznie pow. użytk. **37,76 m²**

2 pokoje, kuchnia, łazienka, przedpokój, III piętro;
cena wywoławcza – **235 000,00 zł**

Przetarg odbędzie się w Administracji Domów Spółdzielczych nr 3 przy al. marsz. Piłsudskiego 40 w Jaworznie w dniu **27.10.2026 r.** o godz. 10.00
Istnieje możliwość obejrzenia mieszkania w dniu 23.10.2026 r. w godz. 14.00 – 15.00, po wcześniejszym umówieniu się pod numerem telefonu **32 616-24-94.**

Warunkiem przystąpienia do przetargu jest wpłacenie **wadium** w wysokości **10%** ceny wywoławczej w terminie do dnia **26.10.2026 r.** na konto Spółdzielni w PKO BP SA O/Jaworzno nr **61 1020 2528 0000 0802 0014 5136.**

Regulamin przetargu do wglądu w siedzibie Zarządu Spółdzielni – **dział członkowsko-prawny. Spółdzielnia zastrzega sobie prawo zmiany warunków przetargu lub jego odwołania bez podania przyczyny.**

Informacji udziela **dział członkowsko-prawny tel. 0-32 615-57-57.**

eprasa.pl 66324ff03b

Sport CO TYDZIEŃ

Nr 1096 (1824) 14 października 2026 r.

Jesienny Turniej Tenisa Stołowego

W sobotę 3 października 2026 roku na sali gimnastycznej Szkoły Podstawowej nr 11 w Jaworznie odbył się Jesienny Turniej Tenisa Stołowego zorganizowany przez Śląskie Wojewódzkie Zrzeszenie LZS w Katowicach promujący sport i aktywność fizyczną wśród dzieci i młodzieży. W wydarzeniu wzięła udział grupa 65 osób bezpośrednich uczestników- w 5 kategoriach wiekowych z Jaworzna, Chrzanowa, Trzebinii, Alwerni, Olkusza, Mysłowic, Katowic, Sosnowca, Mikołowa, Tych, Zabrza, z których część rywalizowała w 2 kategoriach wiekowych.

Przedsięwzięcie współfinansowane było ze środków Samorządu Województwa Śląskiego, Gminy Jaworzno oraz sponsorów prywatnych.

Uczniowie szkół podstawowych klasy 1-4;

1. Michał Kaszyca – Mysłowice
2. Adam Zych – Kuźnia Raciborska
3. Filip Cyrus – AKS Mikołów
4. Bruno Bańkowski – LKS Ciężkowianka Jaworzno

Uczniowie szkół podstawowych klasy od 5-8;

1. Maja Hacaś – Mysław Mysłowice
2. Mikołaj Piekarski – UKS Huragan Sosnowiec
3. Dawid Chmurzyński –UKS Huragan Sosnowie
4. Natalia Wójcik – Mysław Mysłowice

Uczniowie szkół ponadpodstawowych;

1. Marcin Łyp – Mysław Mysłowice, II LO w Jaworznie
2. Adrian Bieniek – LKS Strażak Mikołów , ZSP nr 3 Jaworzno
3. Michał Solski – AKS Mikołów
4. Kacper Zięba – LKS Ciężkowianka Jaworzno

Open kobiety

1. Maja Hacaś- Mysław Mysłowice
2. Natalia Wójcik – Mysław Mysłowice
3. Anna Kuta – Kłos Olkusz
4. Anna Grubka – LKS Ciężkowianka Jaworzno

Open mężczyźni;

1. Marcin Łyp – Mysław Mysłowice
2. Artur Nawrot- Siemianowiczanka Siemianowice Śląskie
3. Robert Klafczyński – LKS Strażak Mikołów
4. Adrian Kopczyk – Opoka Trzebinia

Podziękowanie za wsparcie dla: Samorządu Województwa Śląskiego, Gminy Jaworzno, Śląskiego Związku Tenisa Stołowego, Śląskiego Wojewódzkiego Zrzeszenia LZS, Państwu Janinie i Markowi Banasik – Cukiernia Banasik Jaworzno Ciężkowice, Firmy MULTICOM, przewodniczącemu Rady Miejskiej w Jaworznie Michałowi Kirkerowi, dyrektor Szkoły Podstawowej nr 11 w Jaworznie Natalii Kamińskiej oraz Dominikowi Kasprzykowi. Szczególne słowa uznania należą się: koordynatorowi i trenerowi sekcji tenisa stołowego LKS Ciężkowianka Jaworzno Józefowi Lenartowiczowi, sędziom związkowym Włodzimierzowi Szczepanikowi, Annie Grubka, Konradowi Ziębie.

Wydarzenie koordynowane przez Józefa Lenartowicza było zachętą do zdrowego ruchu we wszystkich wymiarach i płaszczyznach, a szczególnie do aktywności przebiegającej rodzinnie o czym świadczyła obecność rodziców, a nawet dziadków.

Honorowy patronat nad imprezą objęli: Prezes Śląskiego Związku Tenisa Stołowego Robert Wielgosz. Uczestnicy otrzymali puchary, pamiątkowe medale, oraz inne nagrody ufundowane przez organizatorów i sponsorów, które wręczali: przewodniczący Rady Miejskiej w Jaworznie Michał Kirker, Wiceprzewodniczący Rady Miejskiej w Jaworznie, a zarazem sekretarz zarządu Śląskiego Zrzeszenia LZS Janusz Ciołczyk, przewodniczący Komisji Rewizyjnej Rady Miejskiej w Jaworznie Wojciech Banasik oraz działacze LKS Ciężkowianka Jaworzno. Uczestnicy mogli również liczyć na poczęstunek.

(iw)

Klaudia Buła z Akademii Boksu Roberta Gortata wróciła z brązem mistrzostw Polski juniorek

Boks trenuje od dwóch lat. Jak sama mówi, chciała spróbować jakichś sztuk walki i tak trafiła do trenera Roberta Gortata. Ciężką pracą podczas przygotowań wywalczyła brązowy medal.

– Miałam wcześniej do czynienia ze sportem, bo pływałam, ale w pewnym momencie pomyślałam, że chciałabym spróbować jakiś sztuk walki. Tak trafiłam do Akademii – wspomina Klaudia Buła.

Gdy pytam ją o pierwszą walkę podczas mistrzostw Polski juniorek, to wspomina, że wytrzymała ją kondycyjnie.

– Przeciwniczka była dobra. Myślę, że zdecydowało bardzo dobre przygotowanie kondycyjne po mojej stronie, bo wiem, że byłam dobrze przygotowana. W drugiej walce spotkałam się z mocną przeciwniczką, ale tutaj też dałam z siebie wszystko i tam dotarłam do półfinału. Trafiłam na mocną przeciwniczkę, walczyłam do końca. W pewnym momencie zaczęłam krwawić z nosa i nie wiem, czy to nie przesądziło o ostatecznym werdykcie sędziów. To była emocjonująca walka – opowiada Klaudia. To dla niej kolejna motywacja do dalszych treningów i startów.

Robert Gortat i Klaudia Buła

Aby dobrze się przygotować do walk o medale, najpierw trzeba poświęcić wiele czasu na treningi kilka razy w tygodniu. To tu wzmacniają swoją kondycję, a także ćwiczą nad techniką.

– Duże brawa dla naszej zawodniczki za ambicje i serce, które zostawiła w ringu. Dwa lata ciężkich treningów dały jej medal i spełniły marzenia. Wracamy z dużym doświadczeniem. Jest to czwarty w tym roku medal z imprezy mistrzowskiej, jaki wywalczyli zwodnicy Akademii w dyscyplinach olimpijskich. Kolejny start zawodników przewidziany jest w XIV Memoriale Brunona Bendiga w Gdyni, natomiast 31 października organizuję mecz bokserski pomiędzy naszymi zawodnikami a SCM Ostrava. Będą także zawodnicy ze Śląska. Walki odbędą się w SP nr 7 w Jaworznie o godz. 15. Będzie można zobaczyć naszych wychowanków na ringu – zaprasza Robert Gortat.

(iw)

TABELE

IV liga 2026/27, grupa: małopolska

1.	Cracovia II	12	30	47-12
2.	**Victoria 1918 Jaworzno**	**12**	**26**	**25-14**
3.	Bruk-Bet Termalica II Nieciecza	12	23	30-14
4.	Dalin Myślenice	12	23	20-10
5.	Pcimianka Pcim	12	21	22-21
6.	Glinik Gorlice	12	20	28-15
7.	Wolania Wola Rzędzińska	12	20	14-14
8.	Orzeł Ryczów	12	19	24-14
9.	Lubań Maniowy	12	18	25-21
10.	Hutnik II Kraków	12	18	19-20
11.	Bocheński KS	12	16	22-21
12.	Unia Tarnów	12	15	17-20
13.	Beskid Andrychów	12	15	19-23
14.	Limanovia Limanowa	12	12	12-25
15.	Kalwarianka Kalwaria Z.	12	11	15-25
16.	Poprad Muszyna	12	8	8-26
17.	Watra Białka Tatrzańska	12	4	16-42
18.	Błękitni Modlnica	12	3	11-37

Kolejka 12. – 10-11 października

Unia Tarnów 1-4 Kalwarianka Kalwaria Z.
Watra Białka Tatrzańska 1-2 Limanovia Limanowa
Beskid Andrychów 2-3 Hutnik II Kraków
Poprad Muszyna 0-0 Orzeł Ryczów
Błękitni Modlnica 0-1 Dalin Myślenice
Pcimianka Pcim 5-2 Lubań Maniowy
Glinik Gorlice 3-4 Victoria 1918 Jaworzno
Bocheński KS 1-0 Bruk-Bet Termalica II Nieciecza
Cracovia II 1-1 Wolania Wola Rzędzińska

Kolejka 13. – 17-18 października

Wolania Wola Rzędzińska – Unia Tarnów 17.10, 14:00
Bruk-Bet Termalica II Nieciecza – Cracovia II 17.10, 11:00
Victoria 1918 Jaworzno – Bocheński KS 17.10, 15:30
Lubań Maniowy – Glinik Gorlice 17.10, 15:30
Dalin Myślenice – Pcimianka Pcim 17.10, 19:00
Orzeł Ryczów – Błękitni Modlnica 18.10, 11:00
Hutnik II Kraków – Poprad Muszyna 18.10, 12:30
Limanovia Limanowa – Beskid Andrychów 18.10, 16:30
Kalwarianka Kalwaria Zebrzydowska – Watra Białka Tatrzańska 17.10, 15:000

Klasa A 2026/27, grupa: Chrzanów

1.	Orzeł Balin	9	23	37-8
2.	MZKS Alwernia	9	19	29-19
3.	Fablok Chrzanów	9	18	27-13
4.	Nadwiślanka Okleśna	9	16	22-9
5.	Nadwiślanin Gromiec	9	16	30-13
6.	Arka Babice	9	14	35-19
7.	MKS II Trzebinia	9	14	20-13
8.	Zagórzanka Zagórze	9	13	22-21
9.	Korona Mętków	9	12	27-29
10.	**Ciężkowianka Jaworzno**	**9**	**10**	**19-21**
11.	Polonia Luszowice	9	10	24-28
12.	LKS Żarki	9	7	17-24
13.	Wisła Jankowice	9	6	12-33
14.	Błyskawica Myślachowice	9	3	10-81

Kolejka 9. – 10-11 października

Fablok Chrzanów 9-1 Wisła Jankowice 0
Błyskawica Myślachowice 1-0 MKS II Trzebinia
Zagórzanka Zagórze 2-3 Korona Mętków
Nadwiślanka Okleśna 1-2 MZKS Alwernia
Arka Babice 5-1 LKS Żarki
Ciężkowianka Jaworzno 3-1 Polonia Luszowice
Orzeł Balin 2-1 Nadwiślanin Gromiec

Kolejka 10. – 17-18 października

Wisła Jankowice – Nadwiślanin Gromiec 17.10, 15:00
Polonia Luszowice – Orzeł Balin 17.10, 15:00
LKS Żarki – Ciężkowianka Jaworzno 18.10, 15:00
MZKS Alwernia – Arka Babice 17.10, 15:00
Korona Mętków – Nadwiślanka Okleśna 18.10, 15:00
MKS II Trzebinia – Zagórzanka Zagórze 18.10, 19:00
Fablok Chrzanów – Błyskawica Myślachowice 17.10, 19:00

Klasa A 2026/27, grupa: Sosnowiec

1.	AKS 1917 Niwka Sosnowiec	8	22	32-13
2.	**Akademia 2012 Jaworzno**	**8**	**20**	**24-9**
3.	Łazowianka Łazy (k. Zawiercia)	8	19	24-6
4.	SKS Łagisza (Będzin)	8	15	20-19
5.	RKS Grodziec (Będzin)	8	12	22-15
6.	Źródło Kromołów (Zawiercie)	8	12	22-23
7.	Iskra Psary	8	11	19-12
8.	Błękitni Sarnów	8	11	14-23
9.	UKS Sławków	8	10	16-17
10.	Zagłębie Dąbrowa Górnicza	8	10	16-23
11.	Jedność Strzyżowice	8	9	15-18
12.	CKS II Czeladź (2)	8	8	19-29
13.	Górnik II Wojkowice	8	3	8-26
14.	Zew Kazimierz (Sosnowiec)	8	0	10-28

Kolejka 8. – 10-11 października

AKS 1917 Niwka Sosnowiec 4-0 Błękitni Sarnów
Łazowianka Łazy 4-0 Źródło Kromołów
Jedność Strzyżowice 0-2 SKS Łagisza
UKS Sławków 1-2 Iskra Psary
Akademia 2012 Jaworzno 3-2 Zew Kazimierz
RKS Grodziec (Będzin) 2-0 Górnik II Wojkowice
CKS II Czeladź (2) 3-4 Zagłębie Dąbrowa Górnicza

Kolejka 9. – 17-18 października

Zagłębie Dąbrowa Górnicza – AKS 1917 Niwka Sosnowiec 11.11, 13:00
Górnik II Wojkowice – CKS II Czeladź (2) 18.10, 15:00
Zew Kazimierz – RKS Grodziec 17.10, 15:00
Iskra Psary – Akademia 2012 Jaworzno 17.10, 19:00
SKS Łagisza (Będzin) – UKS Sławków 17.10, 15:00
Źródło Kromołów – Jedność Strzyżowice 17.10, 15:00
Błękitni Sarnów – Łazowianka Łazy 17.10, 15:00

Klasa B 2026/27, grupa: Chrzanów

1.	Victoria Zalas	10	28	53-9
2.	**Victoria 1918 II Jaworzno**	**10**	**27**	**75-8**
3.	MKS Libiąż	8	21	38-10
4.	Sankowia Sanka	8	19	37-22
5.	Tempo Płaza	8	13	19-21
6.	Wolanka Wola Filipowska	8	12	19-16
7.	Promyk Bolęcin	8	11	22-29
8.	**Zgoda Byczyna (Jaworzno)**	**8**	**9**	**9-20**
9.	Korona Lgota	8	9	18-28
10.	Jutrzenka Ostrężnica	9	8	12-38
11.	UKS Regulice (k. Chrzanowa)	9	6	16-26
12.	Nadwiślanka II Okleśna	8	6	12-26
13.	MZKS II Alwernia	9	4	14-45
14.	Zryw Brodła	9	3	10-56

Kolejka 10. – 10-11 października

Pauza: Wolanka Wola Filipowska, Nadwiślanka II Okleśna.
Zryw Brodła 1-9 MKS Libiąż
Jutrzenka Ostrężnica 4-4 Promyk Bolęcin
Korona Lgota 4-3 MZKS II Alwernia
Zgoda Byczyna 1-0 UKS Regulice
Sankowia Sanka 3-3 Victoria Zalas
Tempo Płaza 0-5 Victoria 1918 II Jaworzno

Kolejka 11. – 17-18 października

Victoria 1918 II Jaworzno – Wolanka Wola Filipowska 18.10, 15:30
Victoria Zalas – Tempo Płaza 17.10, 15:30
UKS Regulice – Sankowia Sanka 18.10, 15:30
MZKS II Alwernia – Zgoda Byczyna 18.10, 15:30
Promyk Bolęcin – Korona Lgota 18.10, 11:00
MKS Libiąż – Jutrzenka Ostrężnica 17.10, 15:30
Nadwiślanka II Okleśna – Zryw Brodła 17.10, 11:00

Wyniki piłkarskich drużyn – 10 i 11 października

Jaworznickie zespoły piłki nożnej grały po raz kolejny o ligowe punkty. Jak sobie poradziły w ostatniej kolejce?

Victoria Jaworzno

Victoria Jaworzno grała na wyjeździe w IV lidzie małopolskiej z Glinikiem Gorlice. Mecz zakończył się wygraną gości 4:3. Po 12 kolejkach Victoria zajmuje 2. miejsce w tabeli.

Rezerwy Victorii w ramach chrzanowskiej B-klasy zagrały na wyjeździe z Tempem Płaza. Mecz zakończył się wygraną gości 5:0. Po 10 kolejkach rezerwy Victorii zajmują 2. miejsce w tabeli.

Zgoda Byczyna

Zgoda Byczyna w chrzanowskiej B-klasy zagrała w domu z UKS-em Regulice. Mecz zakończył się wygraną gospodarzy 1:0. Zgoda po 8 rozegranych meczach zajmuje 8. pozycję w tabeli.

Akademia 2012

Akademia 2012 grała w ramach sosnowieckiej A-klasy w domu z Zewem Kazimierz. Mecz zakończył się wygraną gospodarzy 3:2. Po 8 meczach Akademia 2012 jest 2. w tabeli.

Rezerwy Akademii 2012 w ramach sosnowieckiej B-klasy zagrały w domu z rezerwami Górnika Piaski. Mecz zakończył się wygraną gości 3:2. Rezerwy Akademii 2012 po ośmiu meczach zajmują 7. pozycję w tabeli.

Ciężkowianka

Ciężkowianka w ramach chrzanowskiej A-klasy zagrała w domu z Polonią Luszowice. Mecz zakończył się wygraną gospodarzy 3:1. Ciężkowianka jest po 9 meczach 10. w tabeli.

AZ

eprasa.pl 66324ff03b

Konkursy Plastyczne LOK Koło w Jaworznie zorganizowane z okazji Międzynarodowego Dnia Pokoju 2026 – laureaci

Na konkursy plastyczne w Jaworznie zorganizowane z okazji Międzynarodowego Dnia Pokoju 2026 wpłynęło 48 prac.

Prace oceniało jury w składzie: Danuta Starowicz – grupa plastyczna muzeum w Jaworznie, Krystyna Sokół – prezes Koła LOK Jaworzno, Jarosław Paul – członek koła LOK, Piotr Krawczyk – plastyk i muzyk. Przysłane prace były bardzo staranne, różnorodne, wykonane różnymi technikami, przez co są bardziej interesujące. Jury miało „bardzo trudne" zadanie, by wyłonić najlepsze prace wykonane przez uczestników konkursów.

Oto wyniki:

W pierwszym konkursie dzieci (z klas I do IV) miały za zadanie wykonać pracę plastyczną w formie rysunku formatu A4 dowolną techniką na temat „Co ja mogę zrobić dla pokoju na świecie".

Wyniki pierwszego konkursu:
I miejsce: Hanna Makowska SP7, Sara Florek SP16, Zofia Miech SP20, Oskar Dziurdzikowski SP23;
II miejsce: Agata Waliczak SP7, Amelia Makieta SP13, Zuzanna Hałat SP16, Grzegorz Machejek SP20;
III miejsce: Marcel Skalny SP7, Amelia Koniówka SP13, Zuzanna Machejek SP20, Kamila Marcol SP23, Justyna Klos SP23;
Wyróżnienie specjalne: Jakub Kwiecień SP16, Zofia Musiał SP16;

Drugi konkurs dla młodszej młodzieży (z klas V do VIII) polegał na wykonaniu plakatu formatu A3 dowolną techniką na temat „Co ja mogę zrobić dla pokoju na świecie".

Wyniki drugiego konkursu:
I miejsce: Zuzanna Domagała SP7, Jowita Sandoval SP12;
II miejsce: Zuzanna Kurek SP17;
III miejsce: Maryla Hezner SP7, Jakub Ciupek SP20;
Wyróżnienie: Karolina Siwica SP20;

Trzeci konkurs dla młodzieży szkół średnich i dorosłych polegał na zaprojektowaniu figury naszego chomika jaworznickiego z symbolem(ami) pokoju i przedstawienia go w formie pracy graficznej w dowolnym komputerowym programie graficznym i dostarczenie wydrukowanej grafiki na papierze formatu A5 (zdjęcie 10x15) pt. „Jaworzno dla pokoju".

Wyniki trzeciego konkursu:
I miejsce: Karolina Kois ZSP nr 2, Maria Legięć ZSP nr 2;

W konkursach wzięli udział uczniowie z: SP7, SP12, SP13, SP16, SP17, SP20, SP23, ZSP nr 2. Dziękujemy nauczycielom i rodzicom za przygotowanie dzieci do konkursów.

Nagrody na konkursy zasponsorowały: Urząd Miejski Jaworzno, Muzeum Miejskie w Jaworznie, redakcja „CoTydzień", firma Badge4u, LOK Jaworzno, Klub Przyjaciół Książek Anny Sokół.

Liga Obrony Kraju wraz z Klubem Przyjaciół Książek Anny Sokół dziękują dzieciom i młodzieży za wzięcie udziału w tym tak ważnym konkursie i wszystkim opiekunom ze szkół za przygotowanie uczniów do konkursów, poprzez które wspieramy swoją działalnością ideę szerzenia pokoju na całym świecie i już zapraszamy wszystkich uczniów z jaworznickich szkół na następne konkursy.

Sokół Krystyna
prezes Koła LOK Jaworzno

O swoich pracach opowiadają laureatki I miejsc w konkursie dla szkół średnich i dla dorosłych. Maria Legięć: Gołąb w mojej pracy to znak pokoju, ale też, że trochę jest taki podobny do orła białego. To jest nawiązanie do Polski. Karolina Kois: Praktycznie to inspiracja sama przyszła. Po prostu od razu, gdy dostałam informację o konkursie, to przyszedł sam ten pomysł z chomikiem. Oplata on planetę Ziemię, żeby pokazać, że każdy zasługuje na tą miłość i pokój. Jest tu chomik europejski, żeby też nawiązać do Jaworzna, bo właśnie one tutaj mieszkają i jakoś to tak połączyć razem. W konkursie dla młodszej młodzieży (z klas V – VIII) pierwsze miejsce otrzymała Jowita Sandoval. – Chciałam wziąć udział w tym konkursie, ponieważ ważne jest, żeby był pokój na świecie, żeby nie było wojen, żeby było spokojnie – mówi Jowita. – Na pracy jest gołąbek pokoju z origami i ciągnie za sobą pióra z miłymi słowami, które wpływają na pokój. Na przykład jest tutaj zgoda, pomoc, akceptacja, empatia, życzliwość, szacunek, przebaczenie. Takie ważne rzeczy.

Konkursy plastyczne organizowane przez LOK koło w Jaworznie dobitnie potwierdzają, że młodzi ludzie doskonale rozumieją, jak ważne jest zachowanie pokoju dla przyszłości naszej planety. Jej rozwój i dobrostan ludzi nie mogą zostać osiągnięte, gdy Ziemią targać będą konfliktu militarne. Dobrze więc, że młodzi ludzie umieją odpowiedzieć sobie na istotne pytanie: „Co ja mogę zrobić dla pokoju na świecie".

Eb

Oczywista Nieoczywistość – Ukłucie

Któregoś słonecznego dnia moja prababcia Waleria Hajek usiadła sobie na krześle. Wygrzewała się w słońcu, siedząc pośrodku soczystego trawnika. Miała w zwyczaju ucinać sobie krótką drzemkę w godzinach poobiednich. Podobnie było i tym razem. Jak gdyby nigdy nic. Ale do czasu, do chwili, gdy swoje pazurki pokazała kicia.

Waleria Hajek w pod koniec lat 50. XX wieku (ze zbiorów autora)

Tak naprawdę owa „kicia" była zwyczajnym kocurem, swego rodzaju przybłędą, dachowcem, nigdy formalnie nie zaakceptowanym, nie „zaadoptowanym" jako jeden z domowników. De facto był wszak jednym z „członków rodziny", chodzącym wszak swoimi drogami, a zjawiającym się głównie na posiłki. Szwendał się tu i tam, łasił się, pomiaukiwał, wylegiwał, prężył grzbiet, czasem prychał, drzemał w sąsiedztwie pozostałych, czasem znikał na kilka dni, by prędzej czy później wrócić „do domu". Owego dnia jednak, w czasie gdy szanowna prababcia Waleria ucinała sobie drzemkę, kocur otworzył leniwie oczy i subtelnie wgramolił się na kolana tejże. Ta – niczego nieświadoma – pogłaskała „kicię", kontynuując lekki sen. Nagle, nie wiedzieć czemu, kot naprężył się w jednym momencie i rzucił na babcię, gryząc ją w gardło, zupełnie jak dzika, polująca bestia, drapiąc jednocześnie po szyi. Babcia ocknęła się gwałtownie, trzepnęła kocura ręką z całej siły i chwytając go za kark, odrzuciła z całej siły przed siebie. Kocur zasyczał i zacharczał – po czym zniknął za rogiem budynku gospodarczego. Babcia przetarła oczy ze snu i ze zdumienia, nie mogąc zrozumieć, co się właściwie stało. Zaraz potem wzięła do ręki skrobachę (to taka miotła z gałęzi) i zaczęła szukać agresywnego kocura, pomrukując pod nosem ciche inwektywy oburzenia. Ta, która zawsze była łagodna, ciepła i dobrotliwa wpadła w swego rodzaju furię, goniąc z rozczochraną miotłą po obejściu i nie mogąc się uspokoić. Kocur zniknął jednak na kilka dni. Babcia niemal zaraz po zajściu wyrzuciła miskę na jedzenie dla kota, paląc jednoznacznie mosty. Na szczęście „rany" okazały się powierzchowne. Obmyła je i odkaziła. I tyle. Kiedy po kilku dniach kot, za skruszoną i niepewną miną pojawił się znów, babcia nie miała litości. Pogoniła go z całym impetem. Wymiatanie kota odbyło się jeszcze kilka razy. Potem kocur przestał się już pojawiać. Nie wiadomo wszak czy była to „zasługa" babcinej miotły, czy faktu, że po misce na „żarcie" nie było śladu. Od tamtego czasu w naszej rodzinie bodaj nikt nie posiadał już kota. Przynajmniej formalnie; no może poza przybłędami od sąsiadki – ale to już wiele lat później, w domu na Skałce. Koty zaczęły u nas uchodzić za fałszywe. W końcu owa kicia zaczęła gryźć rękę, „która ją karmiła" – a to podobno wbrew wszelkim zasadom. Był to jednak moment, kiedy owe pazury pokazała kicia, jak i prababcia. Czym kierował się ów kocur? Pewnie jakimś niepohamowanym, zwierzęcym instynktem, którego nie sposób ująć w jakieś racjonalne karby. A babcia? Czy był to instynkt, instynkt przetrwania, przejaw „samoobrony"? W jakimś stopniu oczywiście tak. Ale było to też pokłosie zaskoczenia, jak i niepohamowanej chęci ukarania i przetrzepania futra zdrajcy. Była to jedna z niewielu chwili, kiedy prababcia wpadła we wściekłość, prawdziwą furię – która jak szybko się pojawiła, tak szybko uleciała. Babcia o wiele rzadziej od tej pory ucinała sobie drzemkę na polu, nigdy już kota żadnego nie przysposobiła – i stan ten nie zmienił się do końca jej życia. Potem pojawiały się już u nas psy. Mniej czy bardziej „udane". Mniej czy bardziej bystre, fajne i ukochane. Pierwsze dwa były kundlami szczekającymi na wszystko i wszystkich. Obydwa miały na imię Agat. Ponieważ nie były zaczepione to zdechły na psie choroby – jedna z nich to bodaj nosówka. Pies zdechł. Druga to wścieklizna. Któregoś dnia wpadł ów pies w taką furię, że trzeba było go zabić. Pamiętam moment, kiedy podszedłem do niego, podałem mu miskę z wodą. Był wówczas ciepły, słoneczny dzień. Napił się kilka łyków, po czym nagle wpadł w ów opentańczy szał, szarpał łańcuch, pienił się i okropnie szczekał i zawodził. Nie wiedzieliśmy co robić. Wezwaliśmy sąsiada „od brudnej roboty", który dobił go łopatą. Trzeci, mały piesek Pikuś dostał w grzbiet łopatą od sąsiada, który uderzył go niechcąco w czasie odśnieżania i przetrącił mu kręgosłup. Trzeba było go uśpić. Kolejny, również Agat, zniknął którejś nocy, zapadł się pod ziemię. Pozostał po nim łańcuch. Nie słychać było ani szczekania, ani zawodzenia. Podejrzewaliśmy, że ukradł go ktoś znajomy, ktoś, kogo pies znał. Pamiętam jak dziadek mówił, że pewnie ukradł go któryś z sąsiadów, lokalnych pijaczków i zrobił to po to, by psa zjeść. Pamiętam, nie tyle swój smutek ile obrzydzenie i niesmak na myśl o tym, że można zjeść psa. Takie przypadki wszak się zdarzały w okolicy i dziś nie sposób tego wykluczyć.

Tak sobie dziś myślę, że wszystko to budzi we mnie nadal ten sam niesmak i mdłości; na myśl o tym, że pomiędzy nogami spacerowali współdomownicy niezaszczepieni, być może chorzy, być może groźni, którzy o włos nie przyczynili się do tragedii. Myślę sobie o tym, co by się stało, gdyby prababcia nie wykazała się refleksem względem kota. Myślę też o tym, że obmywszy zadrapania, nie pomyślała o szpitalu, przychodni, jakichś zastrzykach przeciw wściekliźnie, przeciw tężcowi... Teraz jest to normą, kiedyś nikt się zbytnio tym nie przejmował. Myślę też o tym, co by było, gdyby wspomniany Agat w szał wścieklizny wpadł w chwili gdy podawałem mu wodę? Czy może jakimś cudem odłożył swój groźny szał na chwilę później by nie zrobić mi krzywdy? Może w przebłysku psiej świadomości, zwiastującej koniec, odczekał jeszcze jedną chwilę? Nie wiem. To trochę śmieszne. A może zwyciężył po prostu instynkt, a cała reszta to najzwyklejszy zbieg okoliczności, łaskawy i dla prababci i dla mnie? Może ów instynkt to zegarowa bomba, która wybucha niezależnie od czyjejkolwiek woli i planów, będąca pokłosiem zawiłych i nieprzewidywalnych procesów, które zachodzą w nas wszystkich; zarówno w świecie zwierząt, jak i ludzi. I może w tym wszystkim wcale tak bardzo nie różnimy się od świata fauny, a przekonanie od jakiejkolwiek wyższości człowieka nad zwierzętami, akurat w tym aspekcie, jest jedynie ułudą i mrzonką? Może owo przekonanie to jedynie pragnienie bycia kimś, kim nie jesteśmy i nie będziemy, a chcielibyśmy być?

Jarosław Sawiak

eprasa.pl 66324ff03b

NIERUCHOMOŚCI

SPRZEDAM

PARCELA Sprzedam 3 pokoje 85m2. Cynamonowe. 501 358 520.
980/b

PARCELA Sprzedam 3 pokoje, 64m2 Centrum. 533 433 303
980/b

PARCELA Sprzedam 3 pokoje, 125m2 z ogródkiem. 533 433 303
980/b

PARCELA Sprzedam DOM 4 pokoje, 140m2 Centrum. 533 433 303
980/b

PARCELA
Biuro Nieruchomości
Wiedza i 27-letnie doświadczenie
Jaworzno, Królowej Jadwigi 22
www.parcelajaw.pl
tel. 32 751 91 51
Atrakcyjne warunki współpracy

RĘBIELAK NIERUCHOMOŚCI
Jaworzno, ul. Grunwaldzka 54A
Profesjonalna obsługa zakresie obrotu nieruchomościami, scalania i podział gruntów.
Zapraszamy
Renata Rębielak tel. 796 500 086
Kamil Cebula tel. 535 858 520
Masz wąską działkę? Przyjdź! Scalimy ją. Tel. 535 858 520
Poszukujemy mieszkań, domów, działek na sprzedaż. tel. 535 858 520
577/b/14

Malowanie dachów, papa termozgrzewalna, gonty papowe tel. 605 835 147
19/b/24

KOMPUTERY-usuwanie problemów. Dojazd bezpłatny. Tel. 502 863 471
1/D/26

Kompleksowe sprzątanie mieszkań, mycie okien Tel. 662 001 677
28/b/26

MOTORYZACJA

KUPIĘ

Skup aut, osobowe, dostawcze. Całe lub uszkodzone. Tel. 531 666 333
310/b/14

Kupię każdą TOYOTĘ, również uszkodzone. Najlepsze ceny 531 666 333
310/b/14

Skup aut całych i rozbitych. Tel. 509 675 586
13/b/22

JARMARK

KUPIĘ

Kupię książki, płyty muzyczne. Dojazd. Gotówka 509 675 586
2/b/18

INNE

Noclegownia przyjmie: odzież męską, pościel, ręczniki (w dobrym stanie) itp. oraz sprzęt komputerowy dla naszych podopiecznych, zapewniamy transport tel. 32 615 19 30 czynny od 8.00 – 18.00
BEZPŁ.

Z OSTATNIEJ CHWILI

Remont od A do Z gładzie, malowanie Tel. 605 835 147
54/b/17

PRACA

DAM PRACĘ

Zatrudnię pielęgniarkę do pracy w POZ. przychodni MEDICUS. Oferuję pracę na pełny etat za bardzo dobrym wynagrodzeniem. Kontakt 507-732-689
29/b/26

SZUKAM PRACY

Sprzątanie, mycie okien i pomoc przy osobach starszych tel. 797 205 012
29/b/22/BEZP.

Szukamy pracy- sprzątanie, mycie okien, prace w ogrodzie, zakupy tel. 574-166-969
BEZP

Rencista z II grupą poszukuje pracy w charakterze dozorcy, stróża, portiera, tel. 695 922 688
BEZPŁ.

Podejmę opiekę nad osobą starszą lub dzieckiem posiadam doświadczenie, tel. 514 495 982
BEZPŁ.

Zaopiekuję się osobą starszą, sprzątanie, gotowanie tel. 508 158 076
BEZPŁ.

Opieka i nauka dla dziecka, odrabianie zadań domowych, przygotowanie do sprawdzianów ze wszystkich przedmiotów na poziomie szkoły podstawowej i gimnazjalnej, nauczyciel dyplomowany tel. 509 343 258
BEZPŁ.

Pomoc przy osobach starszych pielęgnacja, zakupy, sprzątanie tel. 785 478 139
BEZPŁ.

Opiekunka ewentualnie opieka pielęgniarska w Jaworznie lub okolice, godziny nie odgrywają roli tel. 509 596 608
110/b/19

Szukam pracy dodatkowej - opieka nad osobami starszymi: przygotowanie posiłków, utrzymanie czystości w domu, pomoc w codziennych czynnościach, umawianie wizyt lekarskich tel. 535 115 155
57/D/21/B

Kobieta lat 44 szuka pracy przy sprzątaniu i podobnych obowiązkach. Tel 730-030-554
8/b/23

Szukam pracy – sprzątanie, mycie okien, pomoc starszym osobom tel. 508 417 352
23/b/22

USŁUGI

Od nowa ocieplenia elewacji, 20 lat doświadczeń, prace ogólnobudowlane 664-781-745
46/b/22

NAPRAWA TELEWIZORÓW u klienta Bajda Krzysztof, serwis RTV tel. 603 090 508
981/

Cyklinowanie www.parkiecik.com.pl, 602 578 174
29/b/15

Przeprowadzki kompleksowo Utylizacja 32 220 64 27, 531 944 531
933/b

Ocieplenia, ocieplenia poddaszy, odnowa elewacji, prace ogólnobudowlane tel. 604-478-121
46/b/22

TOZ Jaworzno organizuje zbiórkę dla kotów

Towarzystwo Opieki nad Zwierzętami Oddział w Jaworznie zachęca mieszkańców do włączenia się w zbiórkę karmy i najpotrzebniejszych artykułów dla kotów.

Zbierana jest dobrej jakości karma mokra i sucha, karma specjalistyczna dla kotów ze szczególnymi potrzebami, żwirek, pellet, środki czystości oraz otwarte kuwety.

Odpowiednie żywienie jest ważnym elementem dbania o zdrowie kotów, szczególnie tych, które wymagają specjalistycznej diety i dodatkowej opieki. Zebrane dary pomogą w codziennej opiece nad zwierzętami, a także wesprą karmicieli kotów wolno żyjących. Pomoc może trafić również do opiekunów, którzy znaleźli się w trudniejszej sytuacji i potrzebują wsparcia w zapewnieniu swoim zwierzętom odpowiedniej opieki.

Organizatorzy proszą, aby przed zakupem darów skontaktować się z TOZ. Dzięki temu będzie można ustalić, jakie produkty są w danym momencie najbardziej potrzebne.

Gdzie przekazać dary?

TOZ Oddział w Jaworznie ul. Grunwaldzka 35, Jaworzno. Dary przyjmowane są w czwartki w godz. 16:15–17:45. Informacje można uzyskać pod numerami telefonów: 504 550 522 oraz 516 165 893.

Można również pomóc finansowo.

Osoby, które chcą wesprzeć działania organizacji, mogą dokonać wpłaty na konto TOZ Oddziału w Jaworznie: Numer konta: 09 1020 2528 0000 0602 0111 6946. Tytuł przelewu: Darowizna na pomoc kotom.

Każda przekazana karma, potrzebny artykuł czy wpłata pomagają troszczyć się o zdrowie i bezpieczeństwo zwierząt oraz zapewniać im niezbędną opiekę.

Dziękujemy wszystkim mieszkańcom, którzy włączą się w zbiórkę i pomogą nam nieść pomoc kotom potrzebującym wsparcia.

Zbiórka jest realizowana w ramach zadania publicznego „Jesteśmy częścią przyrody – angażowanie lokalnej społeczności w działania na rzecz ochrony zwierząt i środowiska – edycja 2026", współfinansowanego ze środków Urzędu Miasta Jaworzna w ramach realizacji zadania publicznego z zakresu ekologii i ochrony zwierząt oraz ochrony dziedzictwa przyrodniczego pn. „EkozaJaw-ka".

Informacje kulturalne, wydarzenia: 14.10 – 20.10

14 października – godz. 17.00, Filmowe Opowieści dla Ekologicznych Entuzjastów, Miejska Biblioteka Publiczna, Rynek Główny

15 października – godz. 16.00, Biesiada jesienna, ATElier Kultury ul. Szczakowska 35 b

17 października – godz. 18.00, „Il nudo e l'erotica" - koncert intymnie - Konrad Artur Cygal (tenor), Maria Pragłowska (fortepian), ATElier Kultury ul. A. Mickiewicza 2

18 października – godz. 15.00, godz. 18.00, spektakl „Tygrysice", Młodzieżowy Dom Kultury, ul. Inwalidów Wojennych 2

18 października - godz. 18.00, koncert The New Conrad Miller trio, Jazz Club Muzeum, ul. Pocztowa 5

19 października – godz. 9.00, spektakl „Romeo i Julia '44", Młodzieżowy Dom Kultury, ul. Inwalidów Wojennych 2

19 października – godz. 17.30, wernisaż „Malujemy emocjami – Maryla Ślusarczyk", Miejska Biblioteka Publiczna, Rynek Główny

20 października – godz. 11.30, spektakl „Romeo i Julia '44", Młodzieżowy Dom Kultury, ul. Inwalidów Wojennych 2

20 października – godz. 9.00, VII Jaworznicki Rajd Geoturystyczny, GEOsfera, ul. św. Wojciecha 100.

eprasa.pl 66324ff03b

STREFA ZRZUTU

Pierwsza lightowa strona dla chilloutu

nr 41/794 2026

Jakub Dąbek

permanentna powieść satyryczna pisana przez życie – odc. 726

Detektyw Dąbek i wywiadówka z urną

– Panie Dąbek, w szkołach demokracja przyspieszyła.

– Dzieci wybierały przewodniczącego klasy?

– Rodzice wybierali boiska. W jaworznickim budżecie obywatelskim zbierali głosy na projekt sportowy, budowę boisk przy szkole.

– Dobry pomysł. Dzieci powinny mieć gdzie grać.

– I rodzice też zagrali. Przyszli na zebranie, podpisali karty do głosowania. Tylko niektórzy się zdziwili, że zebranie tak wcześnie. Zwykle człowiek ma jeszcze dwa, trzy tygodnie spokoju, zanim usłyszy o składkach, wycieczkach i kapciach na zmianę, a tu już trzeba siadać w ławce.

– Może szkoła chciała wcześniej poznać rodziców?

– Szczególnie ich podpisy.

– Pan wszędzie widzi spisek. Ja widzę zaangażowanie obywatelskie.

– To niech pan zobaczy jeszcze jedną rzecz. Mój kolega, były woźny z urzędu, twierdzi, że każda partia oddanych głosów była oznaczana: która szkoła przyniosła.

– Samo oznaczenie paczki jeszcze o niczym nie świadczy.

– Też mu tak powiedziałem. A on na to, że podobno potem będzie wiadomo, która szkoła dostarczyła więcej głosów, i że to ma mieć znaczenie przy dzieleniu pieniędzy między szkoły.

Dąbek odstawił filiżankę.

– Niemożliwe.

– Kawę pan za mocną zrobił?

– Nie. Niemożliwe, żeby pieniądze dla szkoły zależały od tego, ile kart przynieśli rodzice.

– Panie detektywie, może obowiązuje zasada: więcej przyniesiesz, więcej dostaniesz.

– To wychodzi program lojalnościowy. Dziesięć podpisów i dostajesz piłkę, sto podpisów i siatkę, tysiąc podpisów i remont szatni?

– Przy dwóch tysiącach dyrektor przechodzi do złotej ligi.

– A szkoła, która ma mniej uczniów?

– Musi nadrabiać ambicją.

– A rodzic, który chciałby zagłosować na inny projekt?

– Najlepiej, żeby miał mocny charakter. I nie siedział w pierwszej ławce.

Dąbek wyciągnął notes.

– Najpierw trzeba sprawdzić, czy kolega woźny rzeczywiście coś wie, czy tylko usłyszał na korytarzu.

– On znał wszystkie korytarze.

– Znajomość korytarza to jeszcze nie znajomość zasad podziału budżetu.

– Ale czasem na korytarzu człowiek dowie się więcej niż na zebraniu.

– Jeśli ta historia się potwierdzi, to będzie kolejne wypaczenie budżetu obywatelskiego. Rodzice mają głosować na potrzebny projekt, a nie wyrabiać szkole normę.

– Czyli zebranie rodziców z elementami współzawodnictwa?

– Z tabelą wyników. „Klasa trzecia B zebrała najwięcej głosów. Klasa czwarta A musi popracować nad postawą obywatelską".

– A na świadectwie dziecka: matematyka cztery, polski pięć, mobilizacja rodziców dwa.

– I uwaga w dzienniku: „Ojciec nie dostarczył karty. Wezwać na rozmowę".

Sąsiad westchnął.

– Wie pan, boiska by się przydały. Tylko człowiek chciałby wiedzieć, według jakich zasad dzielą pieniądze.

– Właśnie. Jeżeli za głosami mają iść późniejsze nagrody dla szkół, trzeba to uczciwie powiedzieć. A jeśli takie historie okażą się prawdą i tak to ma dalej wyglądać, to może lepiej ten budżet zlikwidować, niż robić z obywatelskiego głosowania zawody w dostarczaniu podpisów.

– Szkoda by było.

– Szkoda. Ale najbardziej szkoda dzieci.

– Dlaczego?

– Bo zanim zbudują im boisko, już dostaną lekcję, jak się ustawia wynik.

Kątem oka

pół żartem, pół serio

Młodzieżowa rada

Ostatnio obradowała młodzieżowa rada miasta. Wybrano przewodniczącego rady oraz komisję promocji i informacji. Mamy nadzieję, że młodzież podpowie obecnym radnym, co dzieje się w mieście, czego młodzi potrzebują i jak patrzą na przyszłość Jaworzna. Nasuwa się jednak filozoficzne pytanie, czy akurat ta młodzież nauczy się samorządności tak dobrze, że w przyszłości będzie lepiej decydować o życiu mieszkańców? A może przyjdą inni – z przysłowiowej ulicy, którzy lepiej ją znają oraz dobrze znają jej mieszkańców wraz z ich problemami?

Parking przy Azotanii

Azotania, czyli stadion lekkoatletyczny zachwyca tempem robót tych, co przechodzą i przejeżdżają. Już z daleka widać, że będzie on nowoczesny, choć jedni twierdzą, że będzie za mało miejsc siedzących. No, ale to się okaże w praniu. A może zrobiono tak specjalnie, aby niewiele osób przyjeżdżało na zawody, zarówno ze strony zawodników, jak i kibiców. Na dziś nie widać bowiem nowych parkingów dla samochodów. Czy parkingiem dla aut będzie, jak do tej pory, poszerzona ulica i okoliczny las?

Prezydent zachęca

Prezydent miasta zachęca do uczestnictwa w zajęciach w wyższej szkole w Jaworznie. Zachęca tych małych i starszych, czyli dzieci i młodzież oraz seniorów, uważając, że poprzez naukę możemy zrozumieć świat. Czy to dbałość o mieszkańców, by mieli otwarty umysł i czy też może reklama szkoły, bo ponoć prezydent jest wykładowcą w tej szkole? I jak ćwierkają ptaszki na ulicy Kociej, sam też się uczy, by przed nazwiskiem doktor nauk mógł sobie napisać.

Sosina za opłatą

Jeśli przyjedziesz autem nad Sosinę zobaczyć taflę wody lub przejść z kijkami wokół niej, to trzeba zapłacić za parking. Chyba że w ciągu pół godziny podelektujesz się urokami wody i okolicznego lasu. A wszystkie te parkingowe zmiany nastąpiły, bo MCKiS wprowadziło opłatę parkingową poza sezonem. Nie wszystkim podoba się płacenie jesienią i w zimie za parking nad Sosiną. Oj, nie zachęca to do przyjazdu nad nasz lokalny akwen. A może to o to chodziło, by ludzi było tu jak najmniej?

Kasztanów jak na lekarstwo

Co się stało w tym roku, że spadających kasztanów mamy niewiele? Nie znajdziemy ich w parkach pod drzewami ani w liściach, a wiadomo, że jesienią kasztany są bardzo poszukiwane, szczególnie przez dzieciaki, które tworzyły z nich ludziki i inne cudeńka. Starsi też lubią kasztany, bo szamani twierdzą, że emitują dobrą energię. Czemu w tym roku taki deficyt kasztanów, nikt nie wie. Trzeba chyba popytać znawców przyrody.

Jaworzno mało znane – Zagumnie

Tytułowe określenie nie jest już dzisiaj w potocznym czy powszechnym użyciu. Ma raczej charakter archaiczny, acz dawniej było znane i popularne. Jej znaczenie miało kontekst bądź to toponimiczny bądź topograficzno- geograficzny. Dało więc albo początek nazwom wsi czy ich części lub też konkretnego miejsca o równie określonym przeznaczeniu w ramach dawnego gospodarstwa rolnego.

Sformułowanie takie bezpośrednio pochodzi od słowa „gumno". Słowo „gumno" natomiast miało co najmniej kilka znaczeń. Przede wszystkim było to miejsce, w którym przetrzymywano, ale i nade wszystko młócono zboża. Było to więc swego rodzaju klepisko. Gumno jako takie było zatem placem lub po prostu przestrzenią pomiędzy zabudową domową, a gospodarską, czasem natomiast określenie to zawężone było do wnętrza stodoły, w którym zboża trzymano i urządzano młóckę. W szerszym nieco znaczeniu funkcjonowało także określenie „gumniszcze", oznaczające przestrzeń, na której gumno jako takie się w ogóle znajdowało. Były to więc sformułowania typowe dla terenów wiejskich, dla miejsc w których znajdowały się i funkcjonowały gospodarstwa rolne. W tym tez kontekście pojawia się tytułowe „zagumnie". A czym dokładnie było?

Otóż było to wszystkim tym, co znajdowało się za gumnem. Było to więc wszystko to, co znajdowało się „na tyłach" danego gospodarstwa. Były to więc sady, ogrody, łąki i polne dróżki prowadzące w dal. Miejsce takie i nazwa jako taka była więc równie typowa dla terenów wiejskich, nie stanowiąc przy tym sformułowania w jakiś sposób wyjątkowego, ale powszechnego. Miejsc o takiej nazwie było dawniej po prostu bez liku i to zarówno w skali makro, jak i mikro.

Jaworzno w swojej historii przez całe stulecia było terenem wiejskim. Nawet w okresie, kiedy to na obszarze naszego miasta zaczął rozwijać się przemysł, to rolnictwo jako takie stanowiło nadal zasadniczą część gospodarki jako takiej. Nawet bowiem ten, kto pracował w „fabryce", posiadał też pola i uprawiał rolę. Dlatego też tytułowe „zagumnia" w Jaworznie też były. Stały się zresztą na tyle rozpowszechnione, że nie utrwaliły się jakoś nadzwyczajnie w rodzimym, lokalnym nazewnictwie. To tak jakby słowo łąka czy pastwisko stało się nagle nazwą własną jakiegoś konkretnego miejsca. Do takich sytuacji dochodziło raczej sporadycznie. Dlatego też z trudem znaleźć u nas taką nazwę. No, może z jednym wyjątkiem.

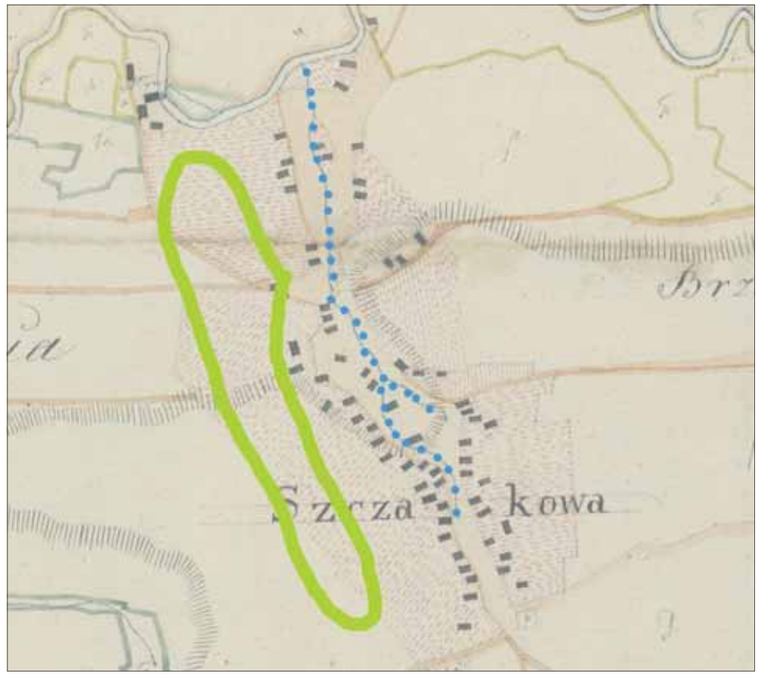

Na zielono – rejon dawnego Zagumnia w Szczakowej Wsi – MMJ

Okazuje się bowiem, że w jednym miejsc nazwa taka przetrwała u nas jeszcze do dwudziestego stulecia. A gdzie była ulokowana? Otóż w rejonie Góry Piasku, od strony Długoszyna. Tyły tamtejszych gospodarstw, opadających nieco w kierunku Szczakowskiej Górki i doliny Strugi stanowiły właśnie Zagumnie, którego punktem odniesienia był teren starej Szczakowej Wsi, najdłużej, chociaż czyli Góry Piasku. I to właśnie tam nazwa ta przerwała najdłużej chociaż owych zagumni z pewnością u nas nie brakowało i było ich naprawdę dużo. Z jakiegoś wszak względu nazwa ta przylgnęła to tego konkretnego miejsca i zadomowiła się na długo.

Tytułowe „zagumnie" więc w dawnej polskiej wsi było powszechne i typowe, niosąc za sobą określone znaczenia. Na terenie Jaworzna również niewątpliwie rozpowszechnione było, aczkolwiek summa summarum do naszych czasów nie przetrwało, stanowiąc swego rodzaju relikt dawnego języka i dawnej rzeczywistości, w której mieszkańcom dawnego Jaworzna (i nie tylko) przyszło żyć i egzystować. **Jarosław Sawiak**

OGŁOSZENIE

eprasa.pl 66324ff03b