★ 23 stacje telewizyjne ★ omówienia filmowe ★
telewidz
TYLKO U NAS: **PROGRAM TV**
16-stronicowy dodatek

Być albo nie być dla dworca PKP STR 9

Nr 17 (1107)
29 kwietnia 2025 r., rok XXVI
ISSN 1641-7038
nr indeksu 27805X
cena 4,00 zł (VAT 5%)
www.twojglos.pl
Jesteśmy na Facebooku
TWÓJ GŁOS - gazeta powiatu ryckiego
9 771641 703001 17
Numer w sprzedaży do 5 maja 2025 r.

TWÓJ Głos

100% lokalnych informacji!

GAZETA POWIATU RYCKIEGO

25 lat

Halina Dębek: Jak zrobią drogę, to chyba się upiję ze szczęścia

STR 9

W NUMERZE:

GM. KŁOCZEW
Prace przy kościele św. Jana Chrzciciela postępują zgodnie z planem STR 5

DĘBLIN
Prezydent RP awansował płk. pil. Waldemara Gołębiowskiego, dowódcę 4 Skrzydła Lotnictwa Szkolnego, na generała brygady STR 8

RYKI
Harcówka zyska nowe oblicze. Gmina zmienia projekt, by wykorzystać unijne środki STR 13

SPORT
Czarni wygrali 4:3 derbowe spotkanie z Amataorem, a decydującego gola strzelili w czwartej minucie doliczonego czasu STR 23

ODESZLI NA WIECZNĄ WARTĘ

Zmarli 21 kwietnia. **Waldemar Walasek przez wiele lat był zaangażowany w życie i rozwój gminy Ryki. Najpierw jako prezes OSP, a ostatnio jako sołtys Zalesia. Zmarł w wieku 68 lat. Konrad Gugała od 20 lat służył w Państwowej Straży Pożarnej z pełnym oddaniem i odwagą. Miał 47 lat**

STR 6-7

Dęblin ma problem. Brak miejsca na cmentarzu

Cmentarz Komunalny w Dęblinie wypełnił się już niemal do ostatniego miejsca. Władze miasta szukają różnych pomysłów na rozwiązanie problemu, bo miejsca na powiększenie nekropolii też nie ma

STR 4

eprasa.pl 66d06a8be2

„Czy urzędu nie stać na koperty?"

Wrażliwe dane w pismach bez kopert - mieszkaniec krytykuje praktyki samorządu STR 2

Radni sprzeciwiają się likwidacji sądu

Rada Miejska w Rykach jednogłośnie wyraziła sprzeciw wobec zamiaru likwidacji Sądu Rejonowego w Rykach. - Trzeba trzymać rękę na pulsie - mówi burmistrz Jarosław Żaczek STR 3

KOSZ ŻYCZEŃ

DLA
Kazimiery i Andrzeja Stoniów
ze Swat

50. rocznica ślubu to ważna chwila. Niech będzie dla Was bardzo miła. Pragnę więc złożyć szczere życzenia: miłości, zdrowia i powodzenia, a każdy rok razem spędzony niech będzie piękny i wymarzony. Życzenia składa brat Mirosław z rodziną.

Młody Talent z Dęblina zachwycił na konkursie w Warszawie

DĘBLIN Aleksander Ruszuk, uczeń trzeciej klasy Liceum Ogólnokształcącego, wystąpił w XXIII Ogólnopolskim Konkursie Muzycznym „Młode Talenty Muzyczne 2025" w Warszawie. Zaprezentował utwór Polonez A-dur op. 40 nr 1 Fryderyka Chopina. - Mimo wysokiego poziomu i dużej liczby uczestników Aleksander zaprezentował się wspaniale. Po swoim występie otrzymał gromkie brawa. Teraz czekamy na wyniki i życzymy Olkowi dalszych sukcesów oraz rozwijania swojej pasji i talentu - mówi nauczycielka Barbara Kurek, opiekunka młodego muzyka. Na zdjęciu Aleksander Ruszuk z Barbarą Kurek. (fot. ZSO Dęblin)

Poszukuję świadków

Serafin Michał poszukuje świadków z 9 września 2007 roku. Sytuacja miała miejsce w dęblińskim szpitalu w województwie lubelskim. W szczególności apeluję do mężczyzny, który był ze mną na jednej sali i miał operację stopy. Jeżeli ktoś kojarzy i zna imię i nazwisko poszkodowanego to proszę o kontakt na maila: michal.serafin@opoczta.pl.

Proszę was o pomoc

MIESZKANIEC: CZY URZĘDU NIE STAĆ NA KOPERTY?

Wrażliwe dane w pismach bez kopert - mieszkaniec krytykuje praktyki samorządu

- Wrażliwe dane mieszkańców mogą być widoczne dla osób trzecich, tak nie powinno być - zauważa mieszkaniec. Mężczyzna z gminy Ułęż poczuł się zaniepokojony niebezpieczną praktyką samorządu.

Swoimi obawami podzielił się Czytelnik naszej gazety. W rozmowie z „Twoim Głosem" mieszkaniec gminy Ułęż dostrzegł nieprawidłową formę kierowania do adresatów ważnych pism magistratu. Chodzi o takie dokumenty jak np. nakazy podatkowe, faktury dotyczące zwrotu podatku akcyzowego czy rachunki opłat za wodę. - *Urząd dostarcza te pisma bez żadnego zabezpieczenia w postaci kopert. W ten sposób osoba doręczająca lub osoba trzecia może łatwo zapoznać się z takimi danymi wrażliwymi jak np. numer konta mieszkańca. To może być niebezpieczne* - zaznacza mężczyzna. Naszemu rozmówcy trudno jest zrozumieć taką postawę samorządu. - *Czy gminy nie stać na koperty?* - zastanawia się. - *A jeśli nie ma kopert, to przecież można je samodzielnie wykonać z arkusza papieru* - sugeruje.

O zaistniałą sytuację i ewentualny sposób rozwiązania kłopotu zapytaliśmy wójt gminy Ułęż. Izabela Kulik przyjęła uwagę mieszkańca i zapewniła, że samorząd dokona korekt w sposobie prowadzenia korespondencji z mieszkańcami. - *Tego typu pisma będziemy doręczali osobiście i pakowali w koperty* - oznajmia włodarz Ułęża.

tk

Trzynastki z ZUS już na kontach - wypłaty na finiszu

Ponad 428 tys. mieszkańców Lubelszczyzny otrzymało dodatkowe świadczenia na kwotę 805 mln zł

Do końca kwietnia Zakład Ubezpieczeń Społecznych zakończy wypłatę tegorocznych trzynastek dla emerytów i rencistów. Mieszkańcy województwa lubelskiego otrzymali w sumie ponad 805 mln złotych dodatkowych świadczeń.

Do 25 kwietnia tzw. trzynastki dotarły do ostatniej grupy emerytów i rencistów, a jeszcze przed majówką ZUS wypłaci dodatkowe świadczenia osobom, które pobierają świadczenia przedemerytalne i zasiłki przedemerytalne. W tym roku trzynastki otrzyma w sumie ponad 428 tys. klientów ZUS z województwa lubelskiego.

W tym roku dodatkowe świadczenie wynosi 1878,91 złotych brutto, czyli tyle, co emerytura minimalna. Kwoty „na rękę" nie są jednakowe dla każdego z powodu różnic w zaliczkach na podatek dochodowy i składce zdrowotnej. Trzynastki nie podlegają egzekucjom, więc nie może ich zająć komornik.

Żeby otrzymać dodatkowe świadczenie, nie trzeba było nic robić. ZUS wypłaca je uprawnionym osobom bez wniosków, w terminie płatności kwietniowej emerytury lub renty.

W skali całej Polski trzynastki z ZUS dostanie do końca miesiąca przeszło 8,8 mln osób. Łączna wartość przyznanych świadczeń wynosi niemal 16,5 mld zł.

Europejska Noc Muzeów w Dęblinie

Muzeum Sił Powietrznych zaprasza na wieczór pełen lotniczych emocji - od wirtualnych pokazów po koncert plenerowy

Muzeum Sił Powietrznych w Dęblinie po raz kolejny dołącza do Europejskiej Nocy Muzeów. W sobotę, 17 maja, w godz. 17:00-23:00, placówka otworzy swoje hangary historii i muzealną przestrzeń pełną niespodzianek, dźwięków, światła i lotniczych emocji. Wstęp na wydarzenie to symboliczne 1 zł - cegiełka na renowację muzealiów.

CO BĘDZIE SIĘ DZIAŁO?

Odwiedzający będą mogli spotkać się z Biało-Czerwonymi Wirtualnymi Iskrami - podobnie jak w ubiegłym roku, zaplanowano wirtualne pokazy lotnicze oraz możliwość zasiądnięcia za sterami symulatora TS-11 Iskra. Odbędzie się także promocja jubileuszowego albumu „Statki Powietrzne Szkoły Orląt 1925 - 2025" - specjalnego wydawnictwa przygotowanego z okazji 100-lecia Szkoły Orląt.

Wieczór uświetni koncert plenerowy „Nie zadzieraj nosa" - nazwisko gwiazdy organizatorzy zdradzą niebawem. Zaplanowano również specjalną niespodziankę związaną z samolotem C-130 Hercules, której szczegóły wkrótce zostaną ujawnione. Dla najmłodszych przygotowano atrakcje - gry, zabawy i animacje o tematyce lotniczej.

- *Lotnicze historie, nowoczesna technologia i wyjątkowa atmosfera będą na Ciebie czekać właśnie w Muzeum Sił Powietrznych w Dęblinie! Bądź z nami!* - zachęcają organizatorzy. Więcej szczegółów już wkrótce na stronie muzeum oraz na jego profilu w mediach społecznościowych.

TWÓJ Głos GAZETA POWIATU RYCKIEGO

REDAGUJE ZESPÓŁ:
Michał Gawryołek - red. naczelny, sekretarz redakcji, tel. 505 049 181, e-mail: michal@twojglos.pl
Zbigniew Jończyk - z-ca red. naczelnego, tel. 505 049 182, e-mail: jon.tg@op.pl
Tomasz Kępka - tel. 511 192 743, e-mail: tomaszkepka@twojglos.pl
Mariusz Nastalski - sport, tel. 502 443 010, e-mail: sport@twojglos.pl
DZIAŁ REKLAMY: tel. 503 993 383, e-mail: reklama@twojglos.pl
WSPÓŁPRACUJĄ: asp. sztab. Agnieszka Marchlak (kronika policyjna), **mł. bryg. Jarosław Lasek** (kronika strażacka)
SKŁAD I ŁAMANIE: Michał Gawryołek, Marcin Sadura
WYDAWCA: Firma Wydawnicza Michał Gawryołek, ul. Szkolna 1, 08-500 Ryki
DRUK: Drukarnia AGORA w Warszawie, nakład 3770 egz.
REDAKCJA: ul. Szkolna 1, 08-500 Ryki, tel. 510 332 855, e-mail: redakcja@twojglos.pl

ADRESY SKRZYNEK KONTAKTOWYCH
RYKI: wejście do redakcji (ul. Szkolna 1); sklep Delikatesy Centrum (ul. Słowackiego 15b); **DĘBLIN:** przed wejściem do biura SHPiU (ul. PCK 4); kiosk na stacji PKP (ul. Dworcowa); kiosk „Andbell" (ul. Niepodległości); **KŁOCZEW:** sklep GS Kłoczew (ul. Długa); **STĘŻYCA:** „APRO" Sklep Spożywczo-Przemysłowy; Sklep Spożywczo-Przemysłowy Anna Celińska; **UŁĘŻ:** Sklep Spożywczo-Przemysłowy „Groszek"; **NOWODWÓR:** Sklep Spożywczo-Przemysłowy Szczepan Kałaska; Sklep Spożywczo-Przemysłowy „U Leszka"; **GRABÓW SZLACHECKI:** A&M Sklep Spożywczo-Przemysłowy s.c.

Redakcja zastrzega sobie prawo zmiany tytułów, skracania i redagowania nadesłanych tekstów, nie zwraca materiałów nie zamówionych, nie ponosi odpowiedzialności za treść ogłoszeń, nie publikuje listów anonimowych (autor może sobie zastrzec imię i nazwisko do wiad. red)

Jesteśmy na Facebooku
Twój Głos - gazeta powiatu ryckiego

TURYKI.PL TUDEBLIN.PL

eprasa.pl 66d06a8be2

RADNI SPRZECIWIAJĄ SIĘ LIKWIDACJI SĄDU

Rada Miejska w Rykach jednogłośnie wyraziła sprzeciw wobec zamiaru likwidacji Sądu Rejonowego w Rykach. - Trzeba trzymać rękę na pulsie - mówi burmistrz Jarosław Żaczek

O negatywnych skutkach ewentualnej likwidacji sądu alarmują nie tylko samorządowcy

Na ostatniej sesji burmistrz Jarosław Żaczek zaapelował do radnych o przyjęcie stanowiska w tej sprawie, po tym jak jego wizyta u prezesa Sądu Okręgowego w Lublinie nie przyniosła jasnej odpowiedzi na pytanie, czy dalsze funkcjonowanie sądu w Rykach jest niezagrożone. - *Powiedziano, że nie ma decyzji w tej sprawie, że nie ma wniosku do ministra sprawiedliwości, ale nie powiedziano, że takiego wniosku nie będzie* - relacjonuje wizytę burmistrz Żaczek.

BĘDZIE ZAWIADOMIENIE DO PROKURATURY?

Kilka dni temu pojawiły się doniesienia o rzekomych planach zmierzających do likwidacji Sądu Rejonowego w Rykach i przeniesienia jego funkcji do Sądu Rejonowego w Puławach. Taki krok byłby bardzo niekorzystny dla mieszkańców powiatu ryckiego. Nic dziwnego, że burmistrz Ryk i starosta rycki od razu zareagowali, stając w obronie placówki. W połowie kwietnia w Sądzie Rejonowym w Rykach odbyło się spotkanie, na którym poinformowano, że sąd zostanie zlikwidowany, a pracownicy przeniesieni do Puław. Wskazano, że wniosek w tej sprawie ma trafić do Ministerstwa Sprawiedliwości w maju. Na te doniesienia zareagował poseł KO Michał Krawczyk i grupa lokalnych działaczy z PO i PSL. Na zwołanej pod siedzibą sądu konferencji ogłosili, że nikt nigdy nie myślał o likwidacji ryckiego sądu, a powielanie takich informacji to fake news wpisujący się w rosyjską propagandę. - *Słyszałem, że rozważane jest zawiadomienie do prokuratury na mnie za to, że wprowadzam celowo ludzi w błąd* - mówi burmistrz Ryk.

POLEPSZENIE SYTUACJI KOSZTEM RYK?

Odpowiedzi na pytanie, jak jest naprawdę, miała przynieść rozmowa z prezesem sądu okręgowego. Na wizytę tuż po świętach umówił się burmistrz Ryk. Chciał, by udział w rozmowie wzięli też inni samorządowcy z powiatu, ale zgody ze strony sądu okręgowego na to nie było. - *Zapytano mnie, co sądzę o tym, aby w Rykach pozostawić tylko wydział ksiąg wieczystych i wydział rodzinny, natomiast resztę sądu zabrać. Co potwierdza jednoznacznie, że plan zmian, czy całkowitej likwidacji, czy ograniczenia działalności sądu jest* - relacjonuje przebieg spotkania burmistrz Żaczek. Nie wiadomo, dlaczego dotyczy to tylko sądu w Rykach, jeśli chodzi o województwo lubelskie, bo o innych sądach porównywalnej wielkości nie ma mowy. - *Na nasze nieszczęście, według różnych informacji, sąd w Puławach, jeśli chodzi o terminy, działa znacznie gorzej niż nasz. Być może jest to próba polepszenia sytuacji kosztem Ryk* - domyśla się Jarosław Żaczek. - *Okres jest szczególny i nikt nie chce podejmować decyzji kontrowersyjnych dla społeczeństwa. Ale on minie, miną wybory i tę decyzję będzie można zmienić. Musimy być w tej sprawie odpowiedzialni* - zaznacza burmistrz. Miasto jest gotowe przekazać lokale, aby polepszyć funkcjonowanie sądu. - *Zadeklarowałem pomoc i wsparcie w tym względzie, nawet z konkretnym rozwiązaniem, czyli udostępnieniem pomieszczeń po siedzibie ZUS, blisko istniejącego sądu. Spytałem, na jak długo, i również odpowiedzi na to pytanie nie otrzymałem* - informuje włodarz.

NEGATYWNE SKUTKI DLA MIESZKAŃCÓW

„Jesteśmy przekonani, że planowane działania spowodują niepowetowane straty dla naszego regionu nie tylko w wymiarze społecznym, ale także prawnym i ekonomicznym. Likwidacja sprawnie działającego sądu podważy zaufanie lokalnej społeczności do organów państwa oraz w znaczny sposób utrudni realizację zagwarantowanego konstytucją RP prawa każdego obywatela dostępu do sądu, bowiem brak dogodnych połączeń komunikacyjnych umożliwiających dojazd może zniechęcać obywateli do dochodzenia swych praw. Wyjazd poza teren powiatu ryckiego stanie się dla wielu osób nie tylko czasochłonny, ale i kosztowny. Likwidacja nie tylko oddali mieszkańców 6 gmin od dostępu do sądu, ale bez wątpienia wydłuży także terminy rozpatrywania spraw, bowiem kumulacja w jednym sądzie wielu spraw obniży sprawność ich rozpatrywania, a nawet spowoduje ich przewlekłość. (…) Zamiar likwidacji Sądu Rejonowego budzi więc nasze zrozumiałe rozgoryczenie, negatywne skutki dla mieszkańców powiatu ryckiego spowodowane proponowanymi zmianami nie są adekwatne do oszczędności, jakie reorganizacja ta przyniesie dla budżetu skarbu państwa” - czytamy w stanowisku przyjętym przez ryckich radnych.

„PRAWO” POWINNO BYĆ JAK NAJBLIŻEJ OBYWATELA

O negatywnych skutkach ewentualnej likwidacji sądu alarmują nie tylko samorządowcy, ale również przedstawiciele radców prawnych i adwokatów. Podkreślają oni, że utrata Sądu Rejonowego w Rykach oznaczałaby likwidację wielu miejsc pracy i ograniczenie mieszkańcom powiatu ryckiego prawa do sądu. Uważają, że wielu mieszkańców nadal boryka się z wykluczeniem komunikacyjnym. W powiecie działa wiele kancelarii radców prawnych, adwokatów i notariuszy. Likwidacja sądu zmusiłaby je do zakończenia działalności lub przeniesienia do innych miast, gdzie funkcjonują sądy. W rezultacie mieszkańcy powiatu ryckiego mieliby utrudniony dostęp do profesjonalnej pomocy prawnej.
Powstanie w Rykach jednostek wymiaru sprawiedliwości - sądu rejonowego i prokuratury rejonowej, zgodnie z zasadą, że „prawo” powinno być jak najbliżej obywatela - było efektem wieloletnich działań samorządów gminnych i powiatu. Gmina Ryki przekazała na ten cel nieruchomość przy ulicy Kościuszki po byłej szkole podstawowej i poniosła znaczne nakłady na dostosowanie obiektu do potrzeb sądu. Nadal podtrzymywana jest deklaracja o przekazaniu działki pod potrzeby nowej siedziby sądu w Rykach.

Zbigniew Jończyk

Do aresztu za znęcanie się nad rodziną

28-latek od trzech lat znęcał się nad bliskimi. Awantury, przemoc i groźby zakończyły się tymczasowym aresztowaniem

28-letni mieszkaniec powiatu ryckiego wszczął awanturę wobec swojego brata, podczas której popychał go i bił po całym ciele. Agresor został zatrzymany i trafił do policyjnego aresztu (fot. KPP Ryki)

Awantury, wyzwiska, niszczenie sprzętów domowych, bicie i wyganianie z domu - taki los od około 3 lat gotował swoim najbliższym 28-letni mieszkaniec powiatu ryckiego. Po kolejnej awanturze jego bliscy wezwali policję, a mężczyzna trafił do aresztu.
Sąd nie miał żadnych wątpliwości, że najlepszym rozwiązaniem będzie odizolowanie agresywnego mężczyzny. - *Przestępstwa przeciwko rodzinie, a zwłaszcza znęcanie się, to czyn zabroniony, w którym sprawca wyrządza krzywdę swoim najbliższym. Na takie postępowanie nie ma zgody, a sprawcom grożą surowe konsekwencje* - przestrzega asp. Łukasz Filipek z KPP w Rykach.
Prokuratura przedstawiła 28-latkowi zarzuty fizycznego i psychicznego znęcania się nad rodziną. - *Na miejsce skierowano funkcjonariuszy ryckiej prewencji, którzy zastali zgłaszającą oraz pozostałych członków rodziny. Policjanci ustalili, że przed ich przyjazdem 28-letni mieszkaniec powiatu ryckiego wszczął awanturę wobec swojego brata, podczas której popychał go i bił po całym ciele. W związku z powyższym agresor został zatrzymany i trafił do policyjnego aresztu* - opisuje rzecznik ryckiej policji.

W toku prowadzonej sprawy okazało się, że nie była to pierwsza awantura, którą wszczął 28-latek. Gehenna najbliższych trwa już od około 3 lat. Podczas awantur mężczyzna wyzywał swoich bliskich słowami obelżywymi, życzył im śmierci, niszczył sprzęty domowe, popychał i uderzał po całym ciele. Na wniosek policji i prokuratury Sąd Rejonowy w Rykach zastosował wobec podejrzanego izolacyjny środek zapobiegawczy w postaci tymczasowego aresztowania na okres najbliższych 3 miesięcy. Grozi mu kara pozbawienia wolności od 3 miesięcy do lat 5.

GDZIE SZUKAĆ POMOCY?

- *Przypominamy, że osoby doświadczające przemocy domowej nie pozostają z tym problemem same. Przepisy prawne zabraniają stosowania przemocy wobec swoich bliskich. Jeżeli sami lub ktoś z rodziny jest krzywdzony przez osoby najbliższe, nie wstydźmy się prosić o pomoc i zwróćmy się do policjantów lub też innych instytucji zajmujących się przeciwdziałaniem przemocy w rodzinie* - apeluje asp. Łukasz Filipek. To m.in. Powiatowe Centrum Pomocy Rodzinie czy gminne Ośrodki Pomocy Społecznej. Wsparcie i porady można otrzymać również od operatorów infolinii przeznaczonych dla osób doznających przemocy w rodzinie, takich jak Ogólnopolski Telefon dla Ofiar Przemocy w Rodzinie „Niebieska Linia” (telefon 800 120 002) czy Linia Pomocy Pokrzywdzonym (telefon 222 309 900).

epraso.pl 66d0d8b82

DĘBLIN MA PROBLEM. BRAK MIEJSCA NA CMENTARZU

Cmentarz Komunalny w Dęblinie wypełnił się już niemal do ostatniego miejsca. Władze miasta szukają różnych pomysłów na rozwiązanie problemu, bo miejsca na powiększenie nekropolii też nie ma

Cmentarz komunalny jest miejscem pochówku osób zmarłych bez względu na ich narodowość, wyznanie, światopogląd i pochodzenie społeczne

Dęblińskie cmentarz komunalny, położony w środku miasta i otoczony ulicami 15 Pułku Piechoty Wilków, Stężycką, Bajana i Krzywą, ma ograniczone możliwości powiększenia. - *Od wielu lat sprawa cmentarza komunalnego pozostaje jednym z kluczowych, a zarazem nierozwiązanych problemów, które odziedziczyliśmy po poprzednich władzach miasta* - mówi burmistrz Roman Bytniewski. Przyznaje, że w tej chwili na cmentarzu jest mało wolnych miejsc, w których można przygotować nowe groby. Na szczęście, cmentarz, jak to ktoś powiedział, jest jakby z gumy. Choć nie powiększa swojej powierzchni, to jednak zmarli są tam nadal grzebani. Rodziny dokonują pochówków w już istniejących grobach, a po ciałopaleniach do grobów „dokładane" są urny z prochami, które nie wymagają tyle miejsca co trumna. Nie wszyscy mają jednak taką możliwość, a potrzeba nowych grobów istnieje.

GROBY W MIEJSCE POMNIKÓW

- *Obecnie podejmujemy intensywne działania w kilku kierunkach, aby znaleźć trwałe i godne rozwiązanie tej trudnej sytuacji* - oznajmia burmistrz Bytniewski. Najważniejszym, długofalowym projektem jest zakup kolejnych działek pod budowę cmentarza w nowej lokalizacji, ale jest to proces wymagający czasu i środków finansowych. Wśród doraźnych rozwiązań analizowana jest m.in. możliwość likwidacji zbiornika wód opadowych i powiększenie cmentarza, co mogłoby dać 20-25 nowych miejsc pochówku.

Jakiś czas temu na cmentarzu wybudowano kolumbarium na urny z prochami. Jednak zainteresowanych pochówkiem w takim miejscu nie ma zbyt wielu. W planach jest budowa kolejnego kolumbarium oraz „uatrakcyjnienie" obecnego poprzez likwidację choćby znajdującego się w tym miejscu śmietnika

Władze planują też budowę ossuarium. - *Pozwoli ono na godne ekshumacje zapomnianych pochówków i złożenie szczątków zmarłych w jednym, odpowiednio przygotowanym miejscu. Dzięki temu możliwe będzie wygospodarowanie przestrzeni pod nowe groby* - wyjaśnia burmistrz. Realizowany jest również projekt zagospodarowania nowych kwater na obecnym cmentarzu, który przewiduje przeniesienie pomników i tablic pamiątkowych zlokalizowanych przy głównym wejściu w nowe, równie godne miejsce na terenie nekropolii. - *Działania te realizujemy zgodnie z uzyskanymi zgodami konserwatora zabytków, Instytutu Pamięci Narodowej, wojewody lubelskiego oraz samych fundatorów upamiętnień. Pozwoli nam to stworzyć ponad 100 nowych miejsc grzebalnych* - podkreśla Bytniewski.

„UATRAKCYJNIENIE" KOLUMBARIUM

W planach jest remont głównego wejścia wraz ze schodami, utwardzenie istniejących alejek, budowa nowego kolumbarium oraz „uatrakcyjnienie" obecnego poprzez likwidację śmietnika, studni chłonnych, dobudowanie miejsca na znicze, wiązanki i ławeczkę. Przy bramie bocznej ma stanąć prasokontener oraz nowe, nowoczesne ujęcie wody. Na to miasto chce pozyskać środki m.in. ze sprzedaży części kwater w systemie „za życia" po cenach komercyjnych. - *Do urzędu miasta zgłasza się wiele osób z prośbą o taką możliwość, co potwierdza zasadność tego rozwiązania. Chcę podkreślić, że jedynie niewielka część nowych miejsc zostanie przeznaczona na sprzedaż - zdecydowana większość pozostanie dostępna na dotychczasowych zasadach z obowiązującymi opłatami* - mówi burmistrz.

Wszystkie te działania mają na celu zapewnienie dalszego funkcjonowania cmentarza przy ul. 15 Pułku Piechoty „Wilków" przez najbliższe kilka lat oraz umożliwienie jego stopniowej modernizacji. - *Dążymy do tego, by to miejsce nadal mogło pełnić swoją rolę z godnością i poszanowaniem dla pamięci zmarłych* - podsumowuje Roman Bytniewski.

Zbigniew Jończyk

Z dożywotnim zakazem i 3 promilami za kierownicą

36-latek dwukrotnie złamał sądowy zakaz, prowadząc auto w stanie nietrzeźwości. Problemy czekają też właściciela pojazdu

Dopiero po drugim zatrzymaniu nietrzeźwego kierowcy sąd zdecydował się na jego tymczasowy areszt (fot. KPP Ryki)

Mieszkaniec powiatu ryckiego, pomimo dożywotniego zakazu prowadzenia pojazdów, dwukrotnie w ciągu czterech dni został zatrzymany przez policję za jazdę pod wpływem alkoholu. Właściciel samochodu, który mu go udostępnił, również poniesie konsekwencje. Pierwsze zdarzenie miało miejsce w czwartek po południu. Dyżurny ryckiej komendy otrzymał informację o nietrzeźwym kierowcy forda. - *O zdarzeniu poinformowała nas kierująca, która na drodze krajowej nr 48 zauważyła samochód, którego kierowca zachowywał się nietypowo* - relacjonuje asp. Łukasz Filipek, rzecznik KPP w Rykach. Auto jechało, mimo że w jednym kole nie było powietrza. Ford zatrzymał się na jednej z ulic w Bobrownikach (gm. Ryki), gdzie dotarli policjanci. Badanie wykazało blisko 2,5 promila alkoholu u 36-latka, który już wcześniej otrzymał sądowy zakaz prowadzenia za jazdę po pijanemu. Mężczyzna trafił do aresztu, usłyszał zarzuty kierowania w stanie nietrzeźwości i złamania zakazu. Prokurator i policjanci wnioskowali o tymczasowy areszt, ale sąd zastosował środek wolnościowy. Skonfiskowanie pojazdu nie było możliwe, bo należał do znajomego kierowcy.

JESZCZE BARDZIEJ PIJANY

Kilka dni później 36-latek znów wsiadł za kierownicę tego samego auta, jadąc z Sędowic do Bobrownik. Zauważyli go inni kierowcy, którzy zaalarmowali policję. Funkcjonariusze odnaleźli samochód zaparkowany na placu w pobliżu rzeki Wieprz, a obok niego 36-latka. Mężczyzna był pod wyraźnym działaniem alkoholu - badanie wykazało blisko 3 promile. Ponownie został zatrzymany i trafił do policyjnego aresztu. Usłyszał zarzut kierowania w stanie nietrzeźwości w recydywie. Tym razem Sąd Rejonowy w Rykach przychylił się do wniosku prokuratora i zastosował wobec niego tymczasowy areszt na 3 miesiące. Zgodnie z kodeksem karnym grozi mu do 5 lat pozbawienia wolności.

- *Jednocześnie ryccy policjanci prowadzą postępowanie wobec właściciela pojazdu, który odpowie za udostępnienie dwukrotnie samochodu osobie nietrzeźwej* - oznajmia asp. Łukasz Filipek.

Opracował: 66dr8b8e2

PIJANY 25-LATEK SKOŃCZYŁ JAZDĘ „NA DACHU”

25-latek podczas „nocnej przejażdżki” stracił panowanie nad pojazdem, zjechał z drogi i kilkukrotnie dachował. Okazało się, że kierował osobowym fiatem, mając ponad 1 promil alkoholu w organizmie

Po udzielonej pomocy medycznej, 25-latek został zatrzymany przez policjantów i usłyszał zarzuty popełnienia przestępstwa kierowania pojazdem w stanie nietrzeźwości (fot. KPP Ryki)

Do zdarzenia doszło w poniedziałek Wielkanocny na drodze krajowej nr 48 na wysokości miejscowości Korzeniów w gminie Ułęż. Dyżurny ryckiej komendy otrzymał informację o groźnie wyglądającym zdarzeniu. Na miejsce natychmiast skierowano funkcjonariuszy, którzy zastali rozbity samochód oraz dwie młode osoby, które nim podróżowały. - *Ze wstępnych ustaleń pracujących na miejscu funkcjonariuszy wynika, że fiatem kierował 25-letni mieszkaniec Lublina. Mężczyzna oświadczył, że w trakcie „nocnej przejażdżki” stracił panowanie nad pojazdem, zjechał z jezdni i kilkukrotnie dachował* - informuje asp. Łukasz Filipek, rzecznik prasowy KPP w Rykach. Policjanci wyczuli od kierowcy wyraźną woń alkoholu. Badanie potwierdziło ponad 1 promil alkoholu w jego organizmie. Kierowca i pasażerka zostali przewiezieni do szpitala. Tam okazało się, że młodzi ludzie mieli sporo szczęścia, bo nie odnieśli poważniejszych obrażeń. Kierowca po udzieleniu pomocy medycznej został zatrzymany. Po wytrzeźwieniu usłyszał zarzuty popełnienia przestępstwa kierowania samochodem w stanie nietrzeźwości.

ZAGROŻENIE DLA SIEBIE I INNYCH

Pijani kierowcy to śmiertelne niebezpieczeństwo na drodze. Mimo ciągłych apeli i ostrzeżeń nadal za kierownicę siadają nieodpowiedzialni amatorzy jazdy na „podwójnym gazie”. - *Każda ilość wypitego alkoholu wpływa negatywnie na koncentrację, spowalnia reakcje i zaburza ocenę odległości oraz prędkości. Połączenie alkoholu, brawury, braku wyobraźni i rozsądku za kierownicą może prowadzić do tragedii, w tym utraty zdrowia, a nawet życia* - ostrzega asp. Łukasz Filipek.

Za prowadzenie pojazdu w stanie po użyciu alkoholu (stężenie od 0,2 do 0,5 promila) kierowcy muszą liczyć się z mandatem w wysokości co najmniej 2 500 zł (maksymalnie 30 tys. zł). Przy stężeniu powyżej 0,5 promila kary są znacznie surowsze - mandat wynosi od 5 tys. do nawet 60 tys. zł. W obu przypadkach kierowca otrzymuje także maksymalną liczbę 15 punktów karnych za pojedyncze wykroczenie.

Prawo przewiduje również kary więzienia. Za prowadzenie pojazdu w stanie nietrzeźwości grozi kara pozbawienia wolności do 3 lat, a w przypadku recydywy - od 3 miesięcy do 5 lat. Za spowodowanie wypadku pod wpływem alkoholu kary są jeszcze wyższe. Wypadek bez ofiar śmiertelnych: do 3 lat więzienia, świadczenie w wysokości 10-60 tys. zł. Wypadek z ofiarą śmiertelną lub ciężkim uszczerbkiem na zdrowiu: 3 do 16 lat więzienia, wpłata 10-60 tys. zł. Katastrofa z ofiarami śmiertelnymi: do 15 lat więzienia, świadczenie od 10 do 60 tys. zł.

Oszukany na blisko 80 tysięcy. 47-latek padł ofiarą oszustów

Myślał, że inwestuje w swoją przyszłość. 47-latek z powiatu ryckiego skorzystał z oferty i przelewał na wskazane przez przestępców konta swoje pieniądze

Mężczyzna kilka razy otrzymał telefon od konsultantki, proponując mu zarobek na platformie inwestycyjnej. Początkowo był sceptyczny, ale w końcu dał się namówić. Wszystko wyglądało wiarygodnie. Na początek musiał przejść weryfikację. Wysłał zdjęcie swojego dowodu osobistego oraz druk potwierdzający dochody. Po pozytywnej weryfikacji 47-latek przelał pierwsze pieniądze na konto wskazane przez pracowników firmy inwestycyjnej. Współpracował z mężczyzną, który miał reprezentować spółkę, w której inwestował swoje oszczędności. Współpraca układała się pomyślnie. Co jakiś czas nasz mieszkaniec otrzymywał na konto pieniądze, które miały być jego zarobkiem. Dzięki temu oszuści uwiarygodnili się i mężczyzna inwestował kolejne swoje oszczędności, przelewając je na wskazane przez nich konta.

Od maja 2024 roku 47-latek zainwestował w sumie ponad 90 tys. zł, z czego zwrócono mu blisko 12 tys. zł. Niestety kontakt z przedstawicielami tej firmy urwał się i mężczyzna, pomimo zlecenia wypłaty zainwestowanych oszczędności, nie otrzymał swoich pieniędzy. Wtedy nabrał podejrzeń, że może być to oszustwo i sprawę zgłosił na policję. - *Ostrzegamy i apelujemy o zachowanie rozsądku przy transakcjach internetowych. Jeśli ktoś w rozmowie telefonicznej proponuje możliwość uzyskania szybkich i wysokich zysków dzięki inwestycji w akcje lub kryptowaluty oraz namawia do zainstalowania na komputerze lub telefonie programu do zdalnego sterowania - nie działajmy pochopnie. Dobrze jest zweryfikować tożsamość tych osób oraz instytucji, z którymi chcemy nawiązać współpracę. Nie dajmy się skusić pozornie atrakcyjnym ofertom. Może to bowiem spowodować utratę pieniędzy* - przestrzega asp. Łukasz Filipek z ryckiej policji.

Masz Temat?
Zadzwoń
505 049 182

Renowacja kościoła w Kłoczewie przyspiesza

Prace przy kościele św. Jana Chrzciciela postępują zgodnie z planem. Finał inwestycji w październiku

Renowacja kościoła pw. św. Jana Chrzciciela w Kłoczewie postępuje zgodnie z harmonogramem. Prace budowlane, które rozpoczęły się w lipcu 2024 roku, mają zakończyć się do końca października br. Jak informuje parafia, aktualnie ukończono najważniejsze etapy związane z odnowieniem ścian oraz wymianą dachu.

- Pracy pozostało jeszcze bardzo dużo, jednak renowacja kościoła z dnia na dzień postępuje - przekazała parafia (fot. Parafia pw. św. Jana Chrzciciela w Kłoczewie)

CO JUŻ WYKONANO, A CO JESZCZE PRZED NAMI?

Do końca kwietnia zakończy się kompletna wymiana tynków i malowanie ścian wschodniej, północnej i południowej strony świątyni. Prace przy stronie zachodniej (główne wejście) zostały zaplanowane na okres wakacyjny.

Równolegle trwa wymiana stolarki drzwiowej oraz renowacja stolarki okiennej. Wokół świątyni zamontowano nowe rynny, a także przeprowadzono iniekcje izolacyjne wokół parkanu. Wymiana dachówki na całym kościele została już zakończona.

Obecnie trwają prace przy tynkowaniu i przygotowaniu do malowania parkanu, a także intensywne roboty przy dzwonnicy. Otynkowano wnętrze wieży i w zakładzie stolarskim przygotowywane są nowe żaluzje do okien.

W najbliższych tygodniach rozpocznie się renowacja drewnianego belkowania konstrukcyjnego dzwonnicy, które kiedyś podtrzymywało zawieszone dzwony. Następnie zaplanowano wymianę dachu dzwonnicy, wykonanie izolacji przeciwwilgociowej, a także tynkowanie i malowanie.

Przy wieży - kaplicy św. Barbary również przewidziano prace renowacyjne, jednak w mniejszym zakresie ze względu na jej dobry stan techniczny.

PLANOWANY KONIEC INWESTYCJI

Prace budowlane przebiegają zgodnie z planem. Parafia oraz wykonawca liczą, że cały zakres robót uda się zakończyć zgodnie z harmonogramem, czyli do końca października 2025 roku.

Przypomnijmy, gmina Kłoczew wystąpiła w 2023 r. o środki finansowe w ramach Rządowego Programu Inwestycji Strategicznych Polski Ład z przeznaczeniem na prace renowacyjne kompleksu kościoła parafialnego pw. św. Jana Chrzciciela w Kłoczewie. W ramach dwóch edycji udało się pozyskać dotacje w łącznej wysokości 4,43 mln zł. Całość prac renowacyjnych, zgodnie z umową z wykonawcą, opiewa na prawie 5,8 mln zł.

p

ODSZEDŁ WALDEMAR WALASEK. URODZONY SPOŁECZNIK

Przez wiele lat był zaangażowany w życie i rozwój gminy Ryki. Najpierw jako prezes OSP, a ostatnio jako sołtys Zalesia. 21 kwietnia, po ciężkiej chorobie, zmarł Waldemar Walasek. Miał 68 lat

W 2016 roku, podczas uroczystości 90-lecia jednostki OSP Zalesie, jako wieloletni prezes Waldemar Walasek odebrał z rąk swojego następcy pamiątkową statuetkę

Najbliżsi, rodzina, sąsiedzi, znajomi oraz przyjaciele licznie zgromadzili się na Mszy św., a następnie towarzyszyli śp. Waldemarowi Walaskowi w jego ostatniej drodze. Spoczął na cmentarzu w Rykach. Uczestnicy uroczystości pogrzebowej żegnali człowieka, którego życie było przykładem zaangażowania i oddania lokalnej społeczności. - *Wielki smutek i zaskoczenie, że nasz sołtys tak szybko od nas odszedł. Całe swoje życie był aktywny, najpierw jako wieloletni prezes OSP, a ostatnio jako sołtys. Zawsze wspierał nas, użyczając swojego domu przy organizacji biegu „Wilczym Tropem" w hołdzie Żołnierzy Niezłomnych. Jego śmierć to wielka strata przede wszystkim dla rodziny, ale również dla nas jako gminy i całej społeczności lokalnej* - podkreśla Jarosław Żaczek, burmistrz Ryk. Zawsze gotów nieść pomoc, zawsze blisko ludzi. Dzięki jego pracy, uporowi i zaangażowaniu Zalesie może dziś cieszyć się pięknym budynkiem OSP, który tętni życiem, służy całej społeczności i stanowi prawdziwe serce lokalnych inicjatyw. - *Nie sposób nie wspomnieć jego bliskiej współpracy z KGW, o jego roli w organizacji wydarzeń z udziałem Pary Prezydenckiej czy o tym, jak potrafił jednoczyć ludzi - szczególnie młodzież - wokół wspólnych wartości i celów. Uczył nas, że wspólnota to nie słowo, lecz działanie. I sam był tego najlepszym przykładem. Był dla wielu z nas nie tylko liderem, ale i mentorem, dobrym sąsiadem i przyjacielem* - podkreśla Małgorzata Gral, przewodnicząca KGW Zalesie.

30 LAT NA CZELE DRUHÓW OCHOTNIKÓW

Waldemar Walasek był zawsze blisko ludzkich spraw. Od młodego wieku zaangażował się w działalność

6 stycznia 2025 r. zmarła
Anna MYSŁEK
z Dęblina
przeżyła 55 lat

13 kwietnia 2025 r. zmała
Krystyna KRÓLIK
pochodząca ze Swat
przeżyła 68 lat

14 kwietnia 2025 r. zmarła
Jadwiga BECZEK
z Nowego Bazanowa
przeżyła 75 lat

14 kwietnia 2025 r. zmarła
Krystyna SIWEK
ze Stryja
przeżyła 78 lat

16 kwietnia 2025 r. zmarł
Edward KRÓLIK
z Oszczywilka
przeżył 64 lata

16 kwietnia 2025 r. zmarł
Andrzej JASIŃSKI
z Dęblina
przeżył 78 lat

17 kwietnia 2025 r. zmarł
Tadeusz KONIUSZEK
ze Swat
przeżył 69 lat

19 kwietnia 2025 r. zmarł
Marian SURMACZ
z Dęblina
przeżył 78 lat

19 kwietnia 2025 r. zmarła
Władysława MAJEK
z Wylezina
przeżyła 89 lat

20 kwietnia 2025 r. zmarła
Małgorzata JOŃCZYK
z Dęblina
przeżyła 41 lat

20 kwietnia 2025 r. zmarł
płk Zbigniew SWOBODA
z Dęblina
przeżył 89 lat

21 kwietnia 2025 r. zmarł
Konrad GUGAŁA
z Ryk
przeżył 47 lat

21 kwietnia 2025 r. zmarł
Waldemar WALASEK
z Zalesia
przeżył 68 lat

22 kwietnia 2025 r. zmarła
Hanna Grażyna WNUK
z Dęblina
przeżyła 63 lata

23 kwietnia 2025 r. zmarła
Halina WAROWNA
z parafii Ryki
przeżyła 78 lat

23 kwietnia 2025 r. zmarła
Maria DALKOWSKA
z Dęblina
przeżyła 60 lat

24 kwietnia 2025 r. zmarła
Krystyna JAWOSZEK
z Grabowa Szlacheckiego
przeżyła 75 lat

25 kwietnia 2025 r. zmarła
Zofia KUKURKA
z Dęblina
przeżyła 91 lat

25 kwietnia 2025 r. zmarł
Jan SŁYK
z Lasocina
przeżył 82 lata

Ochotniczej Straży Pożarnej. W uznaniu zasług na rzecz umocnienia i rozwoju OSP w Zalesiu został m.in. odznaczony Złotym Medalem „Za zasługi dla pożarnictwa". W 1986 roku został wybrany na prezesa tej jednostki. Funkcję tę pełnił przez 30 lat, do 2016 roku. Wtedy jednostka obchodziła 90-lecie swojego istnienia. Podczas uroczystości jubileuszowych jako wieloletni prezes odebrał z rąk swojego następcy pamiątkową statuetkę. Dla ochotniczej straży nie szczędził czasu i sił. Pierwszy samochód na wyposażeniu jednostki pojawił się dopiero w 2000 roku. Był to Żuk przekazany przez rycką komendę. W tym samym roku ruszyły też prace związane z rozbudową świetlicy. W 2014 roku, za prezesury Waldemara Walaska, udało się zmienić 25-letniego Żuka na Mercedesa, który służy w jednostce do dziś. - *To dużo nowocześniejsze auto. Jest więcej miejsca. Mieści się w nim nawet 9 strażaków* - opowiadał wtedy z dumą.

Pan Waldemar był zawsze tam, gdzie potrzebna była pomoc. W lipcu 2015 roku ruszył ratować życie swojemu sąsiadowi, który uległ wypadkowi. 65-letni mężczyzna podczas naprawy koła został uderzony z dużą siłą przez tzw. pierścień zabezpieczający. Mężczyzna stracił przytomność. - *W pierwszej kolejności udrożniłem mu drogi oddechowe. Widać było, że w miejscu, gdzie go trafiło, robi się krwiak* - opowiadał Walasek. Rozpoczął uciski klatki piersiowej. Po 2-3 minutach poszkodowanemu wrócił oddech, a później odzyskał świadomość.

SOŁTYSI ŻEGNAJĄ SWOJEGO KOLEGĘ

Dwa lata temu, podczas wyborów sołtysa Zalesia, Waldemar Walasek został zgłoszony jako jeden z kandydatów. Było czworo chętnych. Najwięcej głosów mieszkańcy oddali właśnie na niego. - *Krótko był z nami, bo właściwie dopiero zaczynał sołtysowanie, ale od razu dał się poznać jako życzliwy człowiek, osoba łatwo nawiązująca kontakt. Urodzony społecznik* - wspomina Marianna Kępka, sołtys Owni.

Waldemar Walasek ostatni raz wziął udział w sesji rady miejskiej w październiku ubiegłego roku. Rozpoczął walkę z chorobą. Przegrał ją 21 kwietnia. Pozostawił po sobie wielki smutek. - *Znaliśmy się bardzo dobrze. Właściwie od dziecka, bo Waldemar pochodził z Lasocina. Kolegowaliśmy się do samego końca. Był bardzo dobrym człowiekiem* - podsumowuje Halina Dębek, sołtys Lasocina.

Zbigniew Jończyk

ZAWSZE GOTOWY DO POMOCY. ŻEGNAJ, OGNIOMISTRZU

Smutek i żałoba w szeregach straży pożarnej. 21 kwietnia na wieczną wartę odszedł st. ogn. Konrad Gugała. Miał 47 lat

Konrad Gugała służbę w Państwowej Straży Pożarnej rozpoczął w 2005 roku. Rok wcześniej wstąpił do OSP w Rykach. Zmarł 21 kwietnia w wieku 47 lat (fot. KP PSP Ryki)

Od 20 lat służył w Państwowej Straży Pożarnej z pełnym oddaniem, z sercem na dłoni i odwagą, jaką ma tylko ten, kto naprawdę rozumie, czym jest służba. - *Konrad nie był zwykłym strażakiem. Był filarem naszej III zmiany, niezastąpionym wsparciem w trudnych chwilach, człowiekiem, na którego zawsze mogliśmy liczyć. Zawsze pierwszy do pomocy, do działania, do wsparcia - nie tylko podczas akcji, ale i na co dzień. Jego spokój, opanowanie i wewnętrzne ciepło pozostaną z nami na zawsze. Ale przede wszystkim - Konrad był naszym przyjacielem. Kimś bliskim, z kim dzieliliśmy nie tylko służbę, ale i codzienność. Żart, uścisk dłoni, ciche „damy radę" - to właśnie Konrad. Człowiek, który budował wspólnotę. I taką wspólnotę razem z nami tworzył - żywą, prawdziwą, silną* - wspomina Paweł Maj.

WIERNY ROCIE, KTÓREJ ŚLUBOWAŁ

Konrad Gugała służbę w Państwowej Straży Pożarnej rozpoczął w 2005 roku. Przez kolejne lata zdobywał wiedzę i doświadczenie w tej docenianej przez ludzi służbie. Był m.in. kierowcą w jednostce ratowniczo-gaśniczej. Na podkreślenie zasługuje jego duży wkład pracy, inicjatywa i zaangażowanie w utrzymywaniu samochodów i sprzętu specjalistycznego w należytej sprawności i gotowości do działań. W 2019 roku został awansowany na stopień starszego ogniomistrza.

Odszedł nagle, zostawiając pustkę, ale i ślad w każdym, komu pomógł, kogo uratował, kogo podniósł na duchu. - *Był wierny rocie, której ślubował. Nie cofnął się nigdy, nawet wtedy, gdy inni się wahali. Żegnaliśmy go w ciszy, ze łzami, ale i z dumą, że dane nam było służyć ramię w ramię z takim człowiekiem* - podkreśla Paweł Maj.

Z wielkim smutkiem i żalem informację o śmierci swojego druha przyjęli członkowie OSP Ryki. W jej szeregi Konrad Gugała wstąpił 21 lat temu. Wielokrotnie uczestniczył w szkoleniach, ćwiczeniach i akcjach ratowniczych. Zawsze z chęcią angażował się w pracach społecznych wykonywanych w strażnicy OSP. Swoją wiedzą i doświadczeniem, które nabył podczas służby w Państwowej Straży Pożarnej, z chęcią dzielił się z młodszymi druhami ryckiej OSP. - *Uwielbiał i miał talent do prac budowlanych. Na każdą prośbę od OSP, aby pomógł wykonać jakąś pilną pracę lub jakieś ważne zadanie dla jednostki - jego odpowiedź zawsze była z uśmiechem „tak, nie ma problemu, zrobi się"* - wspomina Krzysztof Miłosz, sekretarz OSP Ryki i były komendant powiatowy. Druh Konrad Gugała został wyróżniony m.in. odznaką „Za wysługę 20 lat w OSP". - *Zapamiętamy go uśmiechniętego i chętnego do pomocy* - podkreśla druh Miłosz.

OSTATNIA DROGA

Starszy ogniomistrz Konrad Gugała spoczął na cmentarzu parafialnym w Rykach. W ostatniej ziemskiej drodze towarzyszyli mu nie tylko najbliżsi, ale również tłumy znajomych, przyjaciół. Przy urnie z prochami zmarłego stanęli również strażacy. Wśród nich st. bryg. Marek Chwalczuk - zastępca lubelskiego komendanta wojewódzkiego PSP, st. bryg. Krzysztof Morawski - komendant powiatowy PSP w Rykach, jego zastępca mł. bryg. Łukasz Tomaszewski. Wśród licznie zebranych wiernych nie zabrakło również starosty ryckiego Dariusza Szczygielskiego, który jest jednocześnie prezesem powiatowym OSP w Rykach, bryg. Moniki Ryciak - zastępcy komendanta powiatowego PSP w Puławach oraz st. chor. sztab. Marka Wiśniewskiego - komendanta Wojskowej Straży Pożarnej w Dęblinie. Zmarłego strażaka pożegnały sztandary komendy wojewódzkiej, komendy powiatowej jak również sztandary OSP z powiatu ryckiego. Przybyło wielu strażaków ochotników z OSP i wielu emerytowanych funkcjonariuszy komendy powiatowej, od których zmarły czerpał inspirację bycia dobrym strażakiem. Mszy św. przewodniczył ks. bryg. Mirosław Ładniak - kapelan wojewódzki strażaków.

Zbigniew Jończyk

Hołd zmarłemu strażakowi oddali st. bryg. Marek Chwalczuk - zastępca lubelskiego komendanta wojewódzkiego PSP, st. bryg. Krzysztof Morawski - komendant powiatowy PSP w Rykach, jego zastępca mł. bryg. Łukasz Tomaszewski. Uroczystości pogrzebowej przewodniczył ks. bryg. Mirosław Ładniak - kapelan wojewódzki strażaków (fot. KP PSP Ryki)

W ostatniej ziemskiej drodze towarzyszyli mu nie tylko najbliżsi, ale również tłumy znajomych, przyjaciół. Przy urnie z prochami zmarłego stanęli również strażacy (fot. KP PSP Ryki)

eprasa.pl 66d06a8be2

WALDEMAR GOŁĘBIOWSKI GENERAŁEM. AWANS DOWÓDCY Z DĘBLINA

Prezydent RP awansował płk pil. Waldemara Gołębiowskiego, dowódcę 4 Skrzydła Lotnictwa Szkolnego, na generała brygady

22 kwietnia Prezydent Rzeczypospolitej Polskiej Andrzej Duda podpisał postanowienie o nadaniu stopnia generalskiego czternastu oficerom Wojska Polskiego. Wśród wyróżnionych znalazł się płk pil. Waldemar Gołębiowski, dowódca 4 Skrzydła Lotnictwa Szkolnego w Dęblinie. To jedno z ważniejszych wydarzeń w kalendarzu Sił Zbrojnych RP, będące wyrazem uznania dla dotychczasowej służby, kompetencji i zaangażowania oficerów Wojska Polskiego.

Prezydent RP awansował płk pil. Waldemara Gołębiowskiego, dowódcę 4 Skrzydła Lotnictwa Szkolnego, na generała brygady (fot. 4 Skrzydło Lotnictwa Szkolnego)

AWANS GENERALSKI DLA DĘBLIŃSKIEGO DOWÓDCY

W gronie awansowanych znalazł się płk pil. Waldemar Gołębiowski, który od 25 października 2024 r. dowodzi 4 Skrzydłem Lotnictwa Szkolnego w Dęblinie - jednostką odpowiedzialną za szkolenie przyszłych pilotów Sił Powietrznych RP. Oficer otrzymał nominację na generała brygady, co stanowi wyraz uznania dla jego kompetencji, doświadczenia i zaangażowania, a także dowód zaufania i wysokiej oceny jego umiejętności.

4 Skrzydło Lotnictwa Szkolnego z Dęblina złożyło dowódcy serdeczne gratulacje. - *Niezmiernie cieszymy się, że możemy współpracować z tak wybitnym oficerem Sił Powietrznych! Gratulujemy i życzymy dalszych sukcesów, nieustającej determinacji w realizacji powierzonych zadań oraz satysfakcji z każdego kolejnego kroku w służbie Ojczyźnie* - przekazano w mediach społecznościowych.

BOGATA KARIERA NOWEGO GENERAŁA

Płk pil. dr inż. Waldemar Gołębiowski objął dowództwo 4 Skrzydła Lotnictwa Szkolnego w październiku 2024 r., zastępując gen. bryg. Grzegorza Ślusarza, który po czterech latach służby i ponad 45 tysiącach godzin nalotu objął stanowisko szefa Władz Lotnictwa Wojskowego w Poznaniu. Dla Gołębiowskiego praca w tej jednostce nie jest nowością - kilkanaście lat temu służył już jako zastępca dowódcy, a w 2014 r. dowodził 41 Bazą Lotnictwa Szkolnego w Dęblinie. - *Objęcie obowiązków na stanowisku dowódcy 4 Skrzydła Lotnictwa Szkolnego to dla mnie wielki honor i zaszczyt, ale nade wszystko ogromna odpowiedzialność. Moim celem będzie utrzymanie wysokiego poziomu kształcenia ogólnego i specjalistycznego, bezpieczne i na wysokim poziomie wykonywanie zadań w powietrzu* - mówił podczas uroczystego przekazania obowiązków.

Gołębiowski pochodzi z Poniatowej. Po ukończeniu szkoły średniej rozpoczął studia na kierunku pilot samolotu naddźwiękowego w Wyższej Oficerskiej Szkole Lotniczej, które ukończył w 1987 r. Karierę wojskową rozpoczął w 26 Pułku Lotnictwa Myśliwskiego w Zegrzu Pomorskim, a dwa lata później przeniesiono go do 40 Pułku Lotnictwa Myśliwsko-Bojowego w Świdwinie. W latach 1991-2001 awansował w 7 Pułku Lotnictwa Bombowo-Rozpoznawczego w Powidzu, aż do stanowiska zastępcy dowódcy eskadry. W 1997 r. wyróżniono go tytułem „Pilota Roku".

Jego służba była wielokrotnie nagradzana. W październiku 2024 r., kilka dni po objęciu dowództwa w Dęblinie, został odznaczony Lotniczym Krzyżem Zasługi przez prezydenta RP za całokształt służby. Wcześniej otrzymał m.in. Srebrny Krzyż Zasługi (2005), Brązowy Krzyż Zasługi (2002), Wojskowy Krzyż za Zasługi z Mieczami (2022), Złoty Medal za Długoletnią Służbę (2021), Gwiazdę Afganistanu (2021), Meritorious Service Medal (2020), odznakę Dancon March w Afganistanie (2020) oraz Medal NATO (Afganistan, 2020).

Prywatnie generał Gołębiowski jest szczęśliwym mężem, ojcem i dziadkiem. Od 40 lat wspiera go żona Renata. Jest ojcem córki Gabrieli oraz dumnym dziadkiem wnuczka Nikodema i wnuczki Oliwii. Jego pasje to lotnictwo, sport i turystyka.

m

Miliony na modernizację szkół w powiecie ryckim

Projekt „Termomodernizacja budynków z zastosowaniem OZE w obiektach edukacyjnych w powiecie ryckim" obejmuje prace w trzech lokalizacjach (fot. ryki.powiat.pl)

Trwa termomodernizacja budynków oświatowych za blisko 14 mln zł. Nowe okna, ocieplone ściany i dachy oraz zielona energia dla placówek w Dęblinie, Rykach i Sobieszynie

Projekt „Termomodernizacja budynków z zastosowaniem OZE w obiektach edukacyjnych w powiecie ryckim" obejmuje prace w trzech lokalizacjach: budynku warsztatów szkolnych Zespołu Szkół Zawodowych nr 2 w Dęblinie, budynku warsztatów szkolnych Zespołu Szkół Zawodowych nr 2 w Rykach oraz budynku internatu przy Zespole Szkół im. Kajetana hr. Kickiego w Sobieszynie.

W Dęblinie i Rykach wykonawca zakończył już montaż nowych okien, ocieplił fundamenty oraz dachy, na których położono nowe blaszane pokrycie. Dodatkowo na ścianach przyklejono warstwę styropianu i rozpoczęto prace tynkarskie. Celem inwestycji jest kompleksowa termomodernizacja budynków użyteczności publicznej w połączeniu z instalacją odnawialnych źródeł energii (OZE). Projekt ma znacząco poprawić efektywność energetyczną placówek, komfort nauki i pracy dla uczniów i kadry oraz zmniejszyć koszty eksploatacyjne szkół.

Całkowity koszt inwestycji to ponad 13,9 mln zł, z czego 8 mln zł pochodzi z Rządowego Funduszu Polski Ład: Program Inwestycji Strategicznych. Za realizację zadania odpowiada spółka Termochem z Puław. Zakończenie wszystkich prac przewidziano na 31 października 2025 roku.

Gmina Ryki przejęła ulicę Dworcową

Należąca do PKP ulica Dworcowa w Leopoldowie od dziesiątków lat nie była remontowana. Przejęcie jej przez gminę daje mieszkańcom nadzieję, że nawierzchnia w niedługim czasie zostanie poprawiona

Dla mieszkańców Leopoldowa to nadzieja na poprawę przejezdności tą ulicą. Należąca do tej pory do PKP, od dziesiątków lat nie była remontowana

Kilka dni temu spisano akt notarialny (umowa nieodpłatnego przekazania praw na rzecz gminy Ryki) na nieodpłatne nabycie prawa użytkowania wieczystego nieruchomości położonych w miejscowości Leopoldów, stanowiących ulicę Dworcową. Kilkusetmetrowy odcinek łączący ulicę Drozdowskiego z dworcem PKP jest wykonany z dużych betonowych płyt. Odkąd zostały one ułożone, nikt z zarządców nawet nie zaglądał w to miejsce, żeby sprawdzić stan przejezdności. A ten z biegiem lat pozostawał coraz więcej do życzenia. W niektórych miejscach zrobiły się ubytki do tego stopnia, że zaczęły wystawać metalowe pręty, znajdujące się do tej pory wewnątrz betonowych płyt.

Mieszkańcy coraz częściej zaczęli domagać się od samorządu poprawy stanu nawierzchni tej ulicy. Problem w tym, że należała ona do PKP, a to oznaczało, że gmina nie mogła inwestować swoich pieniędzy na nieruchomości nie będącej jej własnością. Podobnie było z ulicą Kolejową, łączącą wzdłuż torów ulice Spokojną z ulicą Dworcową. Tam tylko fragment ulicy był wyłożony betonowymi płytami. Dalej jezdnia nie była nawet utwardzona. Po większych ulewach czy wiosennych roztopach tworzyły się kałuże i błoto. Gdy z kolei było sucho, to życie uprzykrzał kurz.

Teraz to już przeszłość. Po długich staraniach udało się przejąć gminie teren, co umożliwiło rozpoczęcie prac i przywrócenie drogi do normalnego użytkowania. Teraz na całym odcinku jest nowy asfalt i do pełni szczęścia brakuje tylko oświetlenia ulicznego. Przejęcie od PKP ulicy Dworcowej daje również jej mieszkańcom nadzieję, że nawierzchnia w niedługim czasie zostanie poprawiona.

zj

epraso.pl 66d8d4d82

SZANSA NA NOWY ASFALT W LASOCINIE

Gmina Ryki stara się o dofinansowanie na przebudowę drogi w Lasocinie. - Jak zrobią nam nową drogę, to chyba się upiję ze szczęścia - mówi sołtys Halina Dębek

- Droga jest w fatalnym stanie, dlatego bardzo ucieszyła mnie informacja, że gmina zdecydowała się na złożenie wniosku o dofinansowanie i chce przeprowadzić tę inwestycję - mówi Halina Dębek, sołtys Lasocina

- Powiedziałam, że jak zrobią nam nową drogę, to chyba się upiję ze szczęścia, choć nigdy mi się to jeszcze nie zdarzyło - mówi sołtys Halina Dębek. Inwestycja drogowa w Lasocinie nabiera realnych kształtów, ale wszystko będzie zależało od tego, czy uda się pozyskać dofinansowanie.

Na drogę z prawdziwego zdarzenia mieszkańcy Lasocina i kierowcy przejeżdżający przez tę wieś czekają od lat. Kiedyś była zrobiona z tzw. lesiu. Pierwszy asfalt pojawił się tu na początku lat 80-tych ubiegłego wieku. Radość była ogromna, bo był to skok cywilizacyjny. Nic jednak nie trwa wiecznie. Lata mijały, a asfalt coraz bardziej niszczał. Jezdnia była remontowana tylko doraźnie. Kilkanaście lat temu, tuż przed samymi wyborami samorządowymi, znów ludziom zrobiło się radośniej. Pojawiła się nowa warstwa asfaltu. Niestety była tak cienka, że już po kilku miesiącach trzeba było ją łatać, bo zaczęły się pojawiać dziury. - *Dobrze, że zrobili i to, bo byłoby całkiem źle* - ocenia Halina Dębek. Od paru lat zabiegała o gruntowną modernizację, ale potrzeb w całej gminie było i nadal jest tak dużo, że „na Lasocin" już brakowało pieniędzy. - *Doraźne łatanie nie załatwia sprawy* - zaznacza pani sołtys.

NA RAZIE NA LIŚCIE REZERWOWEJ

Teraz pojawiła się nadzieja. Gmina zgłosiła przebudowę tej drogi do Rządowego Funduszu Rozwoju Dróg. Pierwsze informacje nie były zbyt pomyślne, bo wniosek nie zakwalifikował się na listę rankingową, ale znalazł się dość wysoko na tzw. liście rezerwowej. Jest duża szansa pozyskania dofinansowania. Wartość inwestycji szacowana jest na ponad 2,8 mln zł. Dofinansowanie z budżetu państwa może wynieść 50%. Resztę gmina musi szukać w swoim budżecie. - *W tej chwili odbywają się przetargi w gminach, które już podpisały umowy i mamy sygnały z urzędu wojewódzkiego, że pojawiły się spore oszczędności. Czas na inwestycje drogowe pod względem cen jest dobry* - mówi burmistrz Jarosław Żaczek.

Gmina nie będzie czekać na oficjalną informację o uzyskaniu dofinansowania, tylko już teraz ogłosi przetarg na przebudowę drogi. - *Będzie to tzw. przetarg warunkowy, w którym będzie zapisane zastrzeżenie, że inwestycja będzie realizowana tylko w przypadku otrzymania dofinansowania z zewnątrz* - wyjaśnia burmistrz. Chodzi o to, żeby być jak najwcześniej przygotowanym do wprowadzenia drogowców na plac budowy. Na ten moment już nie może doczekać się sołtys Lasocina. - *Droga jest w fatalnym stanie, dlatego bardzo ucieszyła mnie informacja, że gmina zdecydowała się na złożenie wniosku o dofinansowanie i chce przeprowadzić tę inwestycję. Oby wszystko poszło pomyślnie. Jeżeli udałoby się zmodernizować „naszą" drogę, to myślę, że byłoby to bardzo dobre zwieńczenie mojej pracy na funkcji sołtysa. Zdecydowałam, że jest to moja ostatnia kadencja* - mówi Halina Dębek, która swoją funkcję pełni już szóstą kadencję.

Zbigniew Jończyk

Być albo nie być dla dworca PKP

Do 5 maja PKP dała czas gminie na ostateczną decyzję w sprawie dworca kolejowego w Leopoldowie, czy jest zainteresowana jego przejęciem. Po tym czasie znów może wejść firma rozbiórkowa

W niedzielę wieczorem przed budynkiem dworca znów zgromadzili się mieszkańcy Leopoldowa i nie tylko, by po raz kolejny dać wyraz temu, że nie zgadzają się na to, żeby ponad 100-letni budynek został wyburzony

Cały czas ważą się losy ponad 100-letniego budynku dworca PKP w Leopoldowie. Mieszkańcy nie odpuszczają. W ubiegłym tygodniu problem został poruszony podczas sesji Rady Miejskiej w Rykach, a wczoraj protestujący przeciwko rozbiórce dworca spotkali się z zarządem powiatu ryckiego.

WALKA Z CZASEM

- Uznaliśmy, że nie wchodzimy w to zadanie, bo jest to przede wszystkim zadanie spółki Skarbu Państwa, czyli PKP Nieruchomości, która czerpała korzyści wszelkiego rodzaju przez ponad 100 lat z tego budynku, a jest to problem o wartości wielu milionów złotych - tak burmistrz Jarosław Żaczek tłumaczył negatywną opinię radnych o propozycji PKP w sprawie przejęcia przez samorząd gminy Ryki budynku kolejowego w Leopoldowie. Sprawa stawała na komisjach rady i to zarówno w poprzedniej jak i obecnej kadencji. Decyzja rady na „nie" była jednomyślna.

Kiedy 4 kwietnia na terenie dworca pojawiła się firma rozbiórkowa, wszystko wskazywało, że przyszłość wybudowanego w 1924 roku dworca jest przesądzona. Ale jak wiadomo nadzieja umiera ostatnia. Mieszkańcy znów się zintegrowali wokół „swojego dworca". Spotkania, narady, przygotowanie kolejnej petycji z podpisami poparcia dla pozostawienia budynku dla kolejnych pokoleń przyniosły efekt. Rozpoczęła się walka z czasem. - *Jest rzeczą oczywistą, że ten budynek ma wartość historyczną, sentymentalną dla mieszkańców* - przyznaje burmistrz Ryk i podkreśla, że nikt nie poinformował gminy o wydaniu przez starostwo powiatowe decyzji o rozbiórce i ostatecznie o rozpoczęciu prac rozbiórkowych. Już „zniknęło" więcej jak połowę dachu. Po piśmie burmistrza do PKP prace zostały wstrzymane. Najpierw do 22 kwietnia, a teraz, po kolejnym piśmie z gminy, do 5 maja. To oznacza, że na ostateczne decyzje samorządów pozostało tylko parę dni. Później robotnicy znów wkroczą na teren dworca, żeby dokończyć jego rozbiórkę.

WSPÓLNY PROBLEM

- Nie zamykamy tej sprawy. Jest to problem trudny społecznie. Jest oczekiwanie, duża aktywność i deklaracja ze strony komitetu, mieszkańców, że chcą tam działać. Chcą pomóc, a nawet wziąć odpowiedzialność, czy współodpowiedzialność na siebie. Wiadomo, że bez udziału samorządu tego nie zrobią - mówił podczas ubiegłotygodniowej sesji burmistrz Żaczek. Decyzję będą podejmować wszyscy radni. Na sesji nie była podejmowana, bo radni gminy czekają na wypowiedzenie się w tej sprawie zarządu powiatu. Władze gminy sprawą przejęcia budynku dworca próbują zainteresować starostwo powiatowe tłumacząc, że samorząd rycki ma już na utrzymaniu w sumie 33 obiekty świetlicowe na terenie całej gminy. Odpowiedź starosty podczas wczorajszego posiedzenia zarządu powiatu, w którym wzięli udział również przedstawiciele mieszkańców oraz władz gminy Ryki była jednoznaczna. - *Jeżeli chodzi o uczestnictwo powiatu w tej inicjatywie od strony finansowej, to z racji tego, że mamy wiele swoich zadań typu dokładanie do szpitala, przywrócenie budynku szkoły na Brzozowej, żeby młodzież mogła się tam uczyć, nie będziemy mogli w tę inicjatywę wejść* - oznajmił Dariusz Szczygielski, ale jednocześnie zaznaczył, że ze swojej strony tam, gdzie będzie mógł, będzie ją wspierał. Z całą pewnością taka odpowiedź nie usatysfakcjonowała burmistrza, który podkreślił, że to wspólny problem obydwu samorządów. - *Przyszłość dworca zależy tylko od nas, bo nikt inny nam nie pomoże. Nie można uciekać od problemów, trzeba je rozwiązywać* - mówił Jarosław Żaczek.

Czasu jest coraz mniej. Ma dojść do kolejnego spotkania zarządu powiatu z władzami Ryk. Później jeszcze zostaje kwestia radnych, bo to oni ostatecznie będą wyrażać zgodę na ewentualne przejęcie przez samorząd budynku od PKP.

Zbigniew Jończyk

sprzedaj.pl 66d0d8bc2

Stronę redaguje Tomasz Kępka
Tel. 511 192 743, e-mail: tomaszkepka@twojglos.pl,

Dwie pechowe misje okupanta

Sabotaż i skuteczny ostrzał partyzantów wyeliminowały maszyny wroga. Na początku maja 1943 roku zajmujący dęblińskie lotnisko Niemcy ponieśli kilka strat w sprzęcie

Niemieckie maszyny takie jak Henschel, dręczyły okolicznych partyzantów. Stacjonujące na lotnisku w Dęblinie nie raz były wysyłane na akcje obserwacyjne lub bojowe. Niektóre z takich wylotów nie kończyły się dla okupantów dobrze. Przykładem były misje z początku maja 1943 roku (zdjęcie poglądowe)

Po upadku Wojny Obronnej 1939 roku na zajęte polskie tereny wkroczyły niemieckie władze okupacyjne. Wojsko zajęło m.in. Dęblin i tamtejszą Szkołę Orląt oraz lotnisko. Miejsce stało się dobrą bazą do rozpoznawczych i bojowych lotów hitlerowskich załóg. Jak się okazuje, nie wszystkie akcje, do jakich wyruszyli Niemcy, kończyły się sukcesem. Przykładem był choćby początek maja 1943 roku, gdy w różnych okolicznościach doszło do poważnego uszkodzenia lub wyeliminowania niemieckich samolotów.

ODPOWIEDZIELI OGNIEM Z BRONI MASZYNOWEJ

W omawianym czasie na lotnisku w Dęblinie stacjonowała 2 eskadra wyposażona w samoloty typu Henschel HS129 B2, czyli maszyny szturmowe przeznaczone do zwalczania broni pancernej. Eskadra miała ich pięć, lecz tylko cztery były sprawne. 3 maja, o godzinie 13, jedna z tych maszyn została alarmowo poderwana do lotu bojowego w kierunku na Radzyń Podlaski, gdzie partyzanci BCh i AL zaatakowali jadący drogą oddział Wehrmachtu. Atak był na tyle silny, że Niemcy potrzebowali pomocy.

Po dolocie na miejsce pilot zauważył na ziemi palące się samochody i toczącą się walkę z partyzantami. Nie mógł się jednak zorientować, kto jest kim. Przy drugim podejściu z ziemi została wystrzelona czerwona raca sygnalizacyjna. Pilot zniżył lot i nacisnął spust, uruchamiając broń pokładową, a ta dysponowała potężną siłą ognia, złożoną z dwóch działek kal. 20 mm, dwóch karabinów maszynowych kal. 13 mm i jednego działka kal. 30 mm. Tak potężna siła ognia siała spustoszenie w szeregach partyzantów. Lecz ci, mimo dużych strat, odpowiedzieli ogniem z broni maszynowej, jaką mieli.

Uderzające pociski w kadłub zdołały przestrzelić w silnie opancerzonym samolocie przewody hydrauliczne podwozia. Skutecznie ostrzelany samolot wylądował na brzuchu. Jego uszkodzenia okazały się niezbyt poważne, ale ostatecznie samolot po podniesieniu poszedł do remontu.

SPOD MASKI BUCHNĄŁ CZARNY, SMOLISTY DYM

Następnego dnia, 4 maja, o godzinie 9, w powietrze wzbił się inny samolot z dęblińskiego lotniska. Tym razem był to Messerschmitt Me-109 E7, zwany „Emilem", należący do stacjonującej w Mieście Orląt 3 eskadry. Samolot obrał kurs na Garwolin, gdzie kilka godzin wcześniej partyzanci wysadzili pociąg towarowy. Po dolocie na miejsce wysadzenia pociągu pilot dostrzegł rozbite wagony, lokomotywę i sporą liczbę wojska.

Pilot przeleciał wzdłuż linii kolejowej, by sprawdzić, czy partyzanci nie szykują kolejnej akcji. Ale wszędzie panował spokój, więc pilot zawrócił do Dęblina. Będąc jednak w połowie drogi na lotnisko, nagle spod maski buchnął czarny, smolisty dym. Samolot zaczął tracić moc i wysokość lotu. Lecz mimo to maszyna z dużym wysiłkiem pilota doleciała na lotnisko. Pech jednak chciał, że zaraz po kontakcie z ziemią się rozbiła. Uszkodzenia były tak duże, że samolot nie nadawał się nawet do remontu i został przeznaczony na części zamienne.

Jak widać, jednostka w czasie zaledwie kilku dni nie miała szczęścia. Od 2 do 4 maja straciła cztery maszyny, w tym 1 bezpowrotnie. Z tych czterech zniszczeń trzy były dziełem partyzantów, a jedno efektem aktu sabotażu na lotnisku. Mimo że Niemcy podejrzewali sabotaż w ostatnim przypadku, to nikomu niczego nie udowodniono.

opr. Tomasz Kępka

Oddali cześć Katyńczykom

Kwiaty i prelekcja przypomniały o ważnej, bolesnej rocznicy. Gmina Kłoczew uczciła pamięć zamordowanych z rąk sowieckich polskich funkcjonariuszy w lasach Katynia i innych miejscach na Wschodzie

Miejscowe władze oraz reprezentanci szkół przybyli pod pomnik, by uczcić 85. rocznicę Zbrodni Katyńskiej.

Wiązanki kwiatów złożyli m.in. wójt Zenon Stefanowski, jego zastępca Zbigniew Gałązka, przewodniczący rady Marek Cąkała, proboszcz ks. dr Piotr Paćkowski oraz dyrektorzy szkół

Od kiedy w centrum Kłoczewa został zrewitalizowany pomnik i powstała nowa jego wersja pod nazwą „Gloria Victis", ożywiły się lokalne obchody państwowych świąt i uroczystości

Od kiedy w centrum Kłoczewa został zrewitalizowany pomnik i powstała nowa jego wersja pod nazwą „Gloria Victis", ożywiły się lokalne obchody państwowych świąt i uroczystości. Miejscowe władze oraz reprezentanci szkół przybyli ostatnio pod pomnik, by uczcić 85. rocznicę Zbrodni Katyńskiej. Wiązanki kwiatów złożyli m.in. wójt Kłoczewa Zenon Stefanowski, zastępca wójta Zbigniew Gałązka, przewodniczący rady gminy Marek Cąkała, proboszcz parafii Kłoczew ks. dr Piotr Paćkowski oraz dyrektorzy szkół. Na uroczystości nie zabrakło też młodzieży i mieszkańców.

PRELEKCJA O TRAGICZNEJ HISTORII

Dopełnieniem rocznicy była prelekcja w sali widowiskowej Gminnego Ośrodka Kultury w Kłoczewie. Wykład o ofiarach Zbrodni Katyńskiej wygłosili: prezes Towarzystwa Przyjaciół Ryk Hanna Witek i historyk z Towarzystwa Przyjaciół Stężycy Jarosław Frąckiewicz. Za ubogacenie rocznicowego dnia podziękował prelegentom wójt gminy. - *Składam wyrazy uznania i szacunku. Gratuluję pasji i zaangażowania w utrwalaniu i upowszechnianiu pamięci, historii, wiedzy o ludziach i wydarzeniach* - napisał w mediach społecznościowych Zenon Stefanowski.

Przypomnijmy, w kwietniu 1940 roku, na mocy decyzji najwyższych władz Związku Radzieckiego, zamordowano blisko 22 tysiące jeńców wojennych, zatrzymanych po wkroczeniu Armii Czerwonej do Polski we wrześniu 1939 roku. Wśród ofiar znaleźli się: żołnierze Wojska Polskiego, profesorowie, lekarze, prawnicy, inżynierowie. Wszyscy zostali zabici strzałem w potylicę i pochowani w zbiorowych mogiłach w różnych miejscach na Wschodzie.

Tomasz Kępka

66d06a8be2

Stronę redaguje Zbigniew Jończyk
tel. 505 049 182, e-mail: jon.tg@op.pl

NIEDZIELA MIŁOSIERDZIA BOŻEGO

Obchodzone jest w pierwszą niedzielę po Wielkanocy. Choć Święto Miłosierdzia Bożego jest jednym z najmłodszych w kalendarzu liturgicznym, ukazuje jedną z najważniejszych prawd chrześcijaństwa

Niedzielnym uroczystościom odpustowym w dęblińskiej parafii przy ulicy Wiślanej przewodniczył pochodzący z tej parafii ks. Paweł Kobiałka

Wybór pierwszej niedzieli po Wielkanocy nie jest przypadkowy - na ten dzień przypada oktawa Zmartwychwstania Pańskiego, która wieńczy obchody Misterium Paschalnego Chrystusa. Ten okres w liturgii Kościoła ukazuje tajemnicę miłosierdzia Bożego, która najpełniej została objawiona właśnie w męce, śmierci i zmartwychwstaniu Chrystusa.

- *Miłosierdzie Boże jest największym przymiotem Pana Boga. Jest największą nadzieją zbawienia dla nas grzeszników. A jednocześnie jest drogą, na której możemy naśladować Pana Boga i upodabniać się do Niego, gdy jesteśmy miłosierni wobec naszych bliźnich, wobec braci i sióstr, którzy wpisani są w historię naszego życia* - mówi pochodzący z parafii Chrystusa Miłosiernego w Dęblinie ks. Paweł Kobiałka. W niedzielę przewodniczył uroczystościom odpustowym w parafii przy ulicy Wiślanej. Sam również posługuje obecnie w parafii Chrystusa Miłosiernego, tyle że jako wikariusz Sanktuarium Miłosierdzia Bożego w Białej Podlaskiej. Nie krył radości, że po 21 latach mógł powrócić do swojej parafii i razem ze swoimi ziomkami przeżywać to wielkie święto.

Znaczącym elementem święta Bożego Miłosierdzia jest uroczyste uczczenie obrazu „Jezu, ufam Tobie". „Chcę, aby ten obraz był publicznie wystawiony i uroczyście poświęcony w pierwszą niedzielę po Wielkanocy" - mówił Jezus do św. Faustyny Kowalskiej podczas objawień. Zwieńczeniem niedzielnej uroczystości odpustowej była procesja eucharystyczna, w której nie mogło zabraknąć słynnego na cały świat obrazu

ŚWIĘTO USTANOWIONE PRZEZ PAPIEŻA POLAKA

Pierwsze zabiegi o ustanowienie kultu Miłosierdzia Bożego podjął ks. Michał Sopoćko. W 1940 roku w kazaniu pasyjnym ks. Sopoćko po raz pierwszy wyjawił powiązanie kultu z osobą s. Faustyny. Podczas II wojny światowej kult Miłosierdzia Bożego wyszedł poza granice Polski. W 1946 Konferencja Episkopatu Polski wystosowała do Watykanu petycję o wprowadzenie Święta Miłosierdzia Bożego w pierwszą niedzielę po Wielkanocy. W 1953 roku Święte Oficjum uznało, że nie należy ustanawiać święta. Po wyborze Karola Wojtyły na papieża wznowiono zabiegi o święto. Sam papież, będąc jeszcze biskupem krakowskim, dał się poznać jako gorący orędownik kultu Miłosierdzia Bożego. Po beatyfikacji s. Faustyny 18 kwietnia 1993 roku biskupi polscy wystosowali prośbę do papieża o ustanowienie Święta Miłosierdzia Bożego. Kongregacja ds. Kultu Bożego i Dyscypliny Sakramentów zezwoliła w 1997 roku na obchodzenie go w polskim Kościele katolickim w II niedzielę wielkanocną. Podczas kanonizacji św. Faustyny w 2000 roku Jan Paweł II ogłosił II niedzielę wielkanocną jako Święto Miłosierdzia Bożego dla całego Kościoła.

Zbigniew Jończyk

KALENDARZ LITURGICZNY

29 kwietnia, wtorek
ŚWIĘTO ŚW. KATARZYNY ZE SIENY, DZIEWICY I DOKTORA KOŚCIOŁA, PATRONKI EUROPY
- PAPIEŻ PIUS XII BEATYFIKOWAŁ 25 MĘCZENNIKÓW WIETNAMSKICH (1951 R.)

30 kwietnia, środa
WSPOMNIENIE ŚW. PIUSA V, PAPIEŻA
- S. FAUSTYNA KOWALSKA ZOSTAŁA KANONIZOWANA PRZEZ PAPIEŻA JANA PAWŁA II (2000 R.)

1 maja, czwartek
WSPOMNIENIE ŚW. JÓZEFA, RZEMIEŚLNIKA
- JAN PAWEŁ II BEATYFIKOWAŁ EDYTĘ STEIN (1987 R.)
- JAN PAWEŁ II OGŁOSIŁ ENCYKLIKĘ CENTESIMUS ANNUS (1991 R.)
- BENEDYKT XVI BEATYFIKOWAŁ JANA PAWŁA II (2011 R.)
- PASTERZOWI MIKOŁAJOWI SIKATCE PO RAZ PIERWSZY OBJAWIŁA SIĘ W LESIE GRĄBLIŃSKIM (LICHEŃ) MATKA BOŻA (1850 R.)

2 maja, piątek
WSPOMNIENIE ŚW. ATANAZEGO, BISKUPA I DOKTORA KOŚCIOŁA
3 MAJA, SOBOTA
ŚWIĘTO NAJŚWIĘTSZEJ MARYI PANNY, KRÓLOWEJ POLSKI

4 maja, niedziela
WSPOMNIENIE ŚW. FLORIANA
- ODPUST KU CZCI ŚW. WOJCIECHA W NOWODWORZE (GODZ. 12:00)

5 maja, poniedziałek
WSPOMNIENIE ŚW. STANISŁAWA KAZIMIERCZYKA, PREZBITERA

Świat pożegnał papieża Franciszka

Był pierwszym zwierzchnikiem kościoła spoza Europy, pierwszym Jezuitą na tronie Piotrowym oraz pierwszym, który przyjął imię Franciszek

Zmarł papież Franciszek. Odszedł do Pana w Poniedziałek Wielkanocny o godz. 7.35. Miał 88 lat. Argentyński kardynał Jorge Mario Bergoglio, który od 13 marca 2013 był 266. biskupem Rzymu, miał w chwili wyboru 76 lat.

W trakcie trwającego 12 lat pontyfikatu papież Franciszek odwiedził 66 państw w trakcie 47 zagranicznych podróży. Raz odwiedził Polskę. Wizyta trwała 5 dni. Związana była głównie ze Światowymi Dniami Młodzieży w Krakowie. Podczas czuwania na Campus Misericordiae Franciszek mówił o paraliżu naszych czasów - „myleniu szczęścia z kanapą", ogołacającym nas z wolności. Przestrzegł przed życiem w uśpieniu, narkotycznym odurzeniu i otępieniu. Podczas Mszy wieńczącej ŚDM z udziałem ponad 1,5 mln wiernych zachęcił młodych ze wszystkich kontynentów, by Ewangelia była ich „nawigatorem" na drogach życia. Podczas wizyty w naszym kraju Franciszek uczcił też na Jasnej Górze 1050. rocznicę Chrztu Polski, modlił się w przejmującym milczeniu na terenie byłego niemieckiego obozu Auschwitz-Birkenau.

Papież Franciszek dostrzegł również parafię w Rykach. Na wniosek ś.p. ks. Krzysztofa Czyrki w 2016 r. papież nadał odznaczenie „Benemerenti" - dobrze zasłużony, dla ówczesnego organisty Romana Zarzyckiego. To papieskie odznaczenie jest rzadziej nadawane niż godność prałata. Było pierwszym w historii ryckiej parafii tego rodzaju odznaczeniem papieskim dla osoby świeckiej. Zostało przyznane w dowód uznania za 50-letnią służbę Zarzyckiego Kościołowi.

zj

Pogrzeb papieża Franciszka odbył się w sobotę. Wzięło w nim udział 130 oficjalnych delegacji i około 200 tys. wiernych. Wśród nich prezydent USA Donald Trump oraz prezydent Polski Andrzej Duda. Konklawe, które wybierze następcę Franciszka według nieoficjalnych źródeł ma się rozpocząć 5 maja

epraca.plock.pl/ksiabrej

Św. Faustyna zamieszka w Rykach

Parafia Najświętszego Zbawiciela w Rykach otrzymała relikwie św. siostry Faustyny Kowalskiej. Ich przekazanie nastąpi 1 maja w Sanktuarium Miłosierdzia Bożego w Łagiewnikach. Uroczyste wprowadzenie relikwii do ryckiego kościoła zaplanowano na najbliższą niedzielę, o godzinie 12:00. W czasie Mszy św. będzie śpiewał Chór Miasta Ryki, a po Eucharystii koncert wykona chór „Verum Cantus". Jest to chór polonijny z Mińska na Białorusi. - *Przybądźmy wszyscy, by wziąć udział w tym niezwykłym wydarzeniu* - zachęca proboszcz ks. Stanisław Chodźko.

CZARNI DĘBLIN TRIUMFUJĄ W DERBACH - FOTORELACJA

Mecz obfitował w zwroty akcji, żółte kartki i indywidualne błędy

Czarni Dęblin wygrali derby z Amatorem Leopoldów-Rososz 4:3 po niezwykle emocjonującej końcówce meczu. Do regulaminowego czasu gry sędzia doliczył 6 minut. Amator, przegrywając 2:3, zdominował boisko, tworząc kilka stuprocentowych sytuacji. Jedną z nich wykorzystał, doprowadzając do remisu, a później miał szansę na zwycięstwo. Jednak to Czarni zadali decydujący cios - w ostatniej minucie piłka po strzale zawodnika z Dęblina odbiła się od słupka, uderzyła w plecy bramkarza i wpadła do siatki.

Na trybunach wyróżnili się najmłodsi kibice Amatora - dzieci w klubowych gadżetach przez cały mecz śpiewem wspierały swoich zawodników. Po spotkaniu otrzymały od prezesa Amatora, Michała Biłosa, słodkie upominki.

Zapraszamy do obejrzenia fotorelacji z emocjonującego starcia na boisku w Rososzy. Relacja z meczu na str. 22.

mn

HARCÓWKA ZYSKA NOWE OBLICZE

Gmina zmienia projekt, by wykorzystać unijne środki. W planach jest plaża, wieża widokowa i boisko

Otoczenie ryckiej harcówki ma się zmienić. W planach jest utworzenie miejsca, w którym mieszkańcy będą mogli spędzać swój wolny czas

Po tym, jak proces przejęcia przez gminę Ryki stawu Buksa został zatrzymany, trzeba było zmienić plany odnośnie zagospodarowania terenu wokół zbiornika wodnego na cele turystyczne.

Kilka lat temu władze gminy Ryki rozpoczęły starania o pozyskanie stawu Buksa na cele rekreacyjne dla mieszkańców. Było już blisko. Latem 2023 roku do Ryk przybył dyrektor Instytutu Rybactwa Śródlądowego. W urzędzie miejskim doszło do podpisania porozumienia między Instytutem, który stał się właścicielem wszystkich stawów wokół Ryk, a gminą. Porozumienie pozwalało na rozpoczęcie prac dokumentacyjnych zagospodarowania terenu ryckiego stawu. Kolejnym etapem miała być już umowa na jego użytkowanie, ale jej nie ma do tej pory. Sprawa skomplikowała się po zmianie rządu. Determinacja władz Ryk jednak nie zmieniła się. Zaczęto szukać możliwości dotarcia do osób, które wsparłyby ten projekt z pozycji Ministerstwa Rolnictwa. Najpierw dzięki byłej już radnej Krystynie Grudniak doszło do spotkania z wiceministrem rolnictwa Jackiem Czerniakiem, który zadeklarował wsparcie. Odbyły się też pierwsze rozmowy z ministrem rolnictwa. Jakiś czas temu minister Czesław Siekierski osobiście wizytował staw Buksa w Rykach. Ponoć był pod wrażeniem planów ryckiego samorządu.

JEST WOLA ZNALEZIENIA ROZWIĄZANIA

Kilka dni temu burmistrz Ryk, tym razem przy wsparciu byłego posła z Ryk Tadeusza Polańskiego, udał się do Ministerstwa Rolnictwa na kolejne rozmowy. - *Konkluzja była taka, że jest wola znalezienia rozwiązania* - oznajmia burmistrz Jarosław Żaczek. Gmina ma przekazać opracowanie, z którego będzie wynikało, że jest w stanie wykonać zadanie w zakresie turystyki i rekreacji, ale jednocześnie, że może prowadzić samodzielnie gospodarkę rybacką stawu Buksa i całego kompleksu. Niepokoi natomiast proponowana ewentualna forma przekazania nieruchomości na rzecz Ryk. - *Była mowa o dzierżawie, która daje możliwość przeprowadzenia inwestycji, ale ma jedną wadę, o której mówił sam minister. Dzierżawę podpisuje się na jakiś okres czasu i z konkretnym ministrem. Dochodzi do zmian na stanowiskach i stanowi to niebezpieczeństwo dla utrzymania trwałości projektu* - mówi burmistrz.

Plany „na Buksę" to przede wszystkim przygotowanie kąpieliska, plaży przy harcówce, przystani dla kajaków, rowerów wodnych. Ale nie tylko. Przewidziane są także rewitalizacje domku młynarza, a także prace na cmentarzu żydowskim. To również zagospodarowanie pozostałego terenu wokół stawu poprzez budowę ścieżek rowerowych czy innych pasaży i pomostów. Inwestycja została podzielona na etapy, bo potrzeba na to wielu milionów złotych. Pierwsze ok. 4,5 mln gmina ma już zagwarantowane ze Zintegrowanych Inwestycji Terytorialnych (środki unijne) w ramach Miejskiego Obszaru Funkcjonalnego. Do końca maja trzeba złożyć wniosek. W związku z tym, że gmina wciąż nie posiada tytułu prawnego do stawu Buksa, trzeba było również zmienić plany. Projekt „Zagospodarowanie stawu Buksa na cele turystyczne" zmieniono na „Zagospodarowanie terenu działki Harcówki na cele bazy turystycznej". Chodzi o to, żeby wykorzystać przyznane pieniądze. Poza tym to zadanie wpisywało się do ogólnych planów zagospodarowania terenu wokół Buksy.

MAŁA PLAŻA, WIEŻA WIDOKOWA, BOISKO

Według projektu, zagospodarowana zostanie głównie południowa część działki i harcówka. Przy granicy działki od strony południowej i wschodniej, a także w jej północnej części, poza strefą ochronną byłego cmentarza żydowskiego, poprowadzony zostanie ciąg pieszo-rowerowy o szerokości 3 m. Planuje się budowę wieży widokowej o wysokości około 12 m, czterech sanitariatów, 20 miejsc parkingowych, 6 stanowisk caravaningowych, urządzenie boiska do siatkówki plażowej, pola namiotowego, parku linowego oraz niewielkiej plaży przylegającej do stawu Buksa.

Pomysł na miejsce rekreacji nad Buksą powstał kilkadziesiąt lat temu. W latach 1972-76 rozpoczęta była inwestycja dotowana z budżetu miasta, zmierzająca do przystosowania tego zbiornika do celów sportowo-rekreacyjnych. W latach 1996-98 miasto kontynuowało inwestycje sportowo-rekreacyjne: wykonano m.in. pomost kąpielowy, wyznaczono kąpielisko strzeżone, wykonano sanitariaty i uporządkowano plażę oraz zakupiono kajaki. Niestety, ze względu na fakt, że nieruchomość nie stanowi własności gminy, dalszych prac zaniechano. Od wielu lat stawy w Rykach dzierżawiło Gospodarstwo Rybackie z Kocka. Negocjacje pomiędzy gminą a przedsiębiorstwem o np. poddzierżawieniu Buksy nie przyniosły zamierzonych skutków. Gospodarstwo miało obawy, że stworzenie na stawie funkcji rekreacyjnej źle wpłynie na hodowlę karpia na pozostałych akwenach, które są ze sobą połączone Zalesianką.

Zbigniew Jończyk

Podzielili się jajkiem

Uczestnicy Warsztatów Terapii Zajęciowej przyjęli gości spektaklem i tradycyjnym spotkaniem

Młodzi aktorzy-amatorzy z zaangażowaniem wcielili się w postaci biblijne, ukazując sceny ostatniej wieczerzy i ukrzyżowania Jezusa

Podczas spotkania nie mogło zabraknąć tradycyjnego dzielenia się jajkiem

Było wzruszająco, ale też radośnie i odświętnie. Warsztaty Terapii Zajęciowej w Rykach zorganizowały Misterium Męki Pańskiej połączone ze spotkaniem wielkanocnym.

Specjalna oprawa najważniejszych świąt jest znakiem rozpoznawczym uczestników WTZ, zrzeszających osoby niepełnosprawne z terenu powiatu. Przed tegoroczną Wielkanocą młodzież i dorośli również stanęli na wysokości zadania, by swoim rodzicom i gościom przedstawić sens Zmartwychwstania. Przedstawienie oglądali m.in. dyrektor Powiatowego Centrum Pomocy Rodzinie Teresa Flak, prezes Banku Spółdzielczego w Rykach Danuta Majek, rezydent parafii Ryki ks. Mirosław Gorzała oraz członkowie zarządu ryckiego koła Polskiego Stowarzyszenia Osób z Niepełnosprawnością Intelektualną.

OWOC PRACY CAŁEGO ZESPOŁU

Głównym punktem spotkania był występ grupy teatralno-wokalnej „Kreska" działającej przy WTZ. Młodzi aktorzy-amatorzy z zaangażowaniem wcielili się w postaci biblijne, ukazując sceny ostatniej wieczerzy i ukrzyżowania Jezusa. W rolę główną wcielił się Michał Parzyszek. Maryję zagrała Wiktoria Gregorczyk. W roli narratora wystąpił Tomasz Dziubak. Nie brakowało i innych ważnych ról, jak choćby arcykapłanów, żołnierzy czy apostołów. Całością przedsięwzięcia pokierowała Iwona Burcon wraz z zespołem terapeutów. Interpretacja Męki Pańskiej poruszyła widownię. - *Spektakl został nagrodzony gromkimi brawami i łzami wzruszenia. Usłyszeliśmy wiele ciepłych słów uznania, gratulacji i podziękowań* - przyznaje Bożena Wasilewska, kierownik WTZ.

TRADYCJA I WSPÓLNOTA

Ale Wielkanoc na Warsztatach to nie tylko pasyjne widowisko. Rokrocznie uczestnicy i kierownictwo dbają o poczęstunek połączony z życzeniami. Tak też było i w tym roku. Nie mogło więc zabraknąć tradycyjnego dzielenia się jajkiem przygotowanym przez podopiecznych WTZ i ich rodziców. - *Cieszymy się, że mogliśmy wspólnie przeżyć ten wyjątkowy czas. Jesteśmy wdzięczni za każde dobre słowo i za obecność naszych gości. To dla nas ogromna motywacja do dalszej pracy i rozwijania naszych pasji* - mówi kierownik Warsztatów.

Tomasz Kępka

epr.to.pl 66d9b8ec

WIELKANOCNA FRAJDA W STAWACH - DZIECI POLOWAŁY NA PISANKI

Tradycyjny konkurs przyciągnął ponad 30 maluchów. Zwycięzcy zdobyli smakołyki i pistolety na wodę

Sprytnie ukryte za drzewami pisanki dostarczyły najmłodszym mieszkańcom Staw mnóstwo radości w świąteczne popołudnie. Tradycyjny konkurs poszukiwania wielkanocnych jaj, organizowany przez zarząd osiedla we współpracy ze stowarzyszeniem, przyciągnął ponad 30 dzieci - od maluchów po nieco starsze.

MALOWANIE I POSZUKIWANIE

Przygotowania do zabawy ruszyły wcześniej. Lokalna ferma drobiu dostarczyła 300 jajek, które dzieci z osiedla pomalowały na pisanki. Następnie jajka ukryto w pomysłowych skrytkach, najczęściej pod drzewami na placu przy blokach. Gdy wszystko było gotowe, mali mieszkańcy Staw rozpoczęli poszukiwania. - *Dzieci miały mnóstwo frajdy. Wykazywały przy tym duże zaangażowanie. Sprzyjała też pogoda, była wręcz idealna. Wszystkich jaj co prawda nie udało się odnaleźć, ale większość padła łupem dzieciaków* - relacjonuje Łukasz Majchrzak, członek zarządu osiedla Stawy.

NAGRODY I PLANY NA PRZYSZŁOŚĆ

Konkurs polegał na znalezieniu jak największej liczby jaj. Zwycięzcy, dzięki funduszom zebranym z wpisowego rodziców, otrzymali smakołyki i pistolety na wodę. - *Każdy, kto chciał, by jego dziecko wzięło udział, wpłacał symboliczną kwotę* - tłumaczy Majchrzak.

Organizatorzy już zapowiadają kolejną edycję za rok, być może z udziałem dzieci z sąsiednich osiedli. Tymczasem szykują się do następnego wydarzenia - 1 czerwca na osiedlu odbędzie się Dzień Dziecka. - *Planujemy prawdziwy festyn z zespołami muzycznymi, dmuchańcami, konkursami, loteriami i zabawami* - zapowiada Łukasz Majchrzak.

Tomasz Kępka

» O ZDROWIU

Ocet jabłkowy

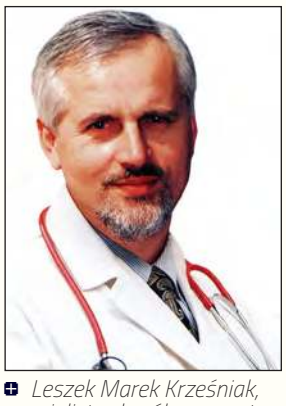

Leszek Marek Krześniak, specjalista chorób wewnętrznych, absolwent Akademii Medycznej w Warszawie. Od ponad 30 lat prowadzi własny gabinet lekarski. Popularyzator wiedzy medycznej w mediach, autor audycji radiowych z cyklu "Minuta dla zdrowia", "Bądź zdrów", "Zioła na działce"

O walorach korzystnych dla zdrowia octu wiedziano już w starożytności. Żołnierze rzymscy dodawali ocet do wody, co chroniło ich przed zatruciami pokarmowymi i biegunkami

W starożytnej Grecji, a później w Bizancjum, pito wodę z octem jako rodzaj lemoniady. Napój ten wzbogacano nasionami kminku, kopru włoskiego, anyżu lub dodawano liście mięty czy ziele tymianku.

Współczesne badania naukowe potwierdziły, że ocet jabłkowy ma właściwości przeciwbakteryjne, zwłaszcza w stosunku do bakterii E. coli. Wykazano również, że może obniżać poziom cukru, korzystnie wpływać na pracę serca, wspomagać odchudzanie oraz poprawiać stan skóry.

Ocet jabłkowy uzyskuje się przez fermentację jabłek lub soku jabłkowego. Fermentacja ta przebiega dwuetapowo: w pierwszym drożdże octowe trawią cukier zawarty w owocach i powstaje alkohol etylowy, który bakterie kwasu mlekowego zamieniają w ocet. Zawiera on wiele pożytecznych dla zdrowia związków biologicznie czynnych, jak antyoksydanty (kwas chlorogenowy, katechinę, taninę, kwas propionowy, kwas jabłkowy, kwas cytrynowy oraz beta-karoten, witaminę C i witaminy z grupy B - za sprawą obecności bakterii probiotycznych). Ocet jabłkowy jest także źródłem makro- i mikroelementów, takich jak potas, wapń, magnez, fosfor i żelazo.

Badania przeprowadzone na ochotnikach, którym podawano do posiłków ocet jabłkowy, wykazały, że dawał on szybsze uczucie sytości, co z kolei powodowało spożywanie mniejszych ilości pożywienia i w następstwie ułatwiało odchudzanie się.

U wielu osób cierpiących na problemy z przewodem pokarmowym, jak niestrawności i zgaga, ocet jabłkowy może przynosić znaczną poprawę.

Ponieważ z powodu refluksu i zgagi wiele osób przez bardzo długi czas przyjmuje leki zmniejszające wydzielanie soku żołądkowego, chociaż objawy ulegają złagodzeniu, to nie uzyskuje całkowitego rozwiązania problemu.

U osób, które mają niedokwaśność soku żołądkowego, 2 łyżeczki octu jabłkowego na szklankę wody wypite 15 minut przed jedzeniem sprzyjają poprawie trawienia. U osób z refluksem i zgagą - 2 łyżeczki octu w szklance wody wypite 10 minut po jedzeniu - zamykają dolny zwieracz przełyku, co zapobiega cofaniu się treści żołądka do przełyku.

Jeśli po wypiciu octu jabłkowego z wodą nasilają się dolegliwości ze strony żołądka, może to oznaczać, że śluzówka żołądka jest bardzo zniszczona. Warto wtedy wykonać testy na nietolerancje pokarmowe i wyeliminować produkty, przeciwko którym organizm wytworzył duże ilości przeciwciał, które uszkadzać mogą ścianę żołądka.

Ocet jabłkowy może z pożytkiem być stosowany do pielęgnacji skóry twarzy, głowy oraz reszty ciała – w postaci toników.

Samodzielne zrobienie octu jabłkowego w warunkach domowych jest proste, warto to zrobić i wykorzystać z pożytkiem dla zdrowia.

Leszek Marek Krześniak, www.drkrzesniak.pl

eprasa.pl 66d0da8bez

DODAJ SWOJE OGŁOSZENIE

Jak zamieścić ogłoszenie drobne w gazecie? Wybierz jeden ze sposobów.

SMS

Wyślij SMS z treścią ogłoszenia (maksymalnie 160 znaków), pod nr **74550** zaczynając od skrótu **TGO.** Przykład: TGO.oddam szczeniaki w dobre ręce.
Podaj miejscowość oraz numer telefonu kontaktowego. Koszt SMS-a wynosi 4,92 zł z VAT.
Ogłoszenie ukaże się w kolejnym wydaniu gazety.
Serwis funkcjonuje we współpracy z firmą Bild Presse z siedzibą w Łodzi.

KUPON

Napisz treść ogłoszenia na wyciętym z gazety, ważnym kuponie i dostarcz go do redakcji lub wrzuć do skrzynki kontaktowej gazety. Możesz także wysłać go pocztą.
Ogłoszenie jest bezpłatne i ukaże się w kolejnym wydaniu gazety.

REDAKCJA

Przyjdź do redakcji i podaj treść ogłoszenia. Cena za jedną emisję wynosi 5,00 zł z VAT.

Ogłoszenie dostarczone do piątku w godzinach pracy sekretariatu ukaże się w najbliższym wtorkowym wydaniu. W przypadku wysłania kuponu pocztą lub wrzucenia do skrzynki kontaktowej o terminie publikacji decyduje data dotarcia kuponu do redakcji.
Redakcja zastrzega sobie prawo ingerencji w treść ogłoszenia w przypadku, gdy podana kategoria jest niezgodna z treścią ogłoszenia, lub gdy treść ogłoszenia zawiera błędy ortograficzne lub stylistyczne.

Redakcja nie odpowiada za treść ogłoszeń.

UWAGA!
JEDEN KUPON = JEDNA OFERTA

Pamiętaj, że w jednym ogłoszeniu można podać tylko jedną ofertę sprzedaży, kupna, czynności. W przypadku, gdy w ogłoszeniu będzie więcej ofert, opublikowana zostanie pierwsza w kolejności.

Przykład: z ogłoszenia „Sprzedam kosiarkę rotacyjną, meble kuchenne, rower górski…" opublikowana zostanie oferta sprzedaży kosiarki rotacyjnej. Pozostałe dwie rzeczy należy podać w kolejnych ogłoszeniach.

OGŁOSZENIA

MIESZKANIE SPRZEDAM

MIESZKANIE 1 piętro, pow. 60 mkw, 4 pokoje, kuchnia, przedpokój, łazienka, balkon, piwnica, do odświeżenia, Ryki ul. Kościuszki. Cena 420.000 zl. Proszę dzwonić po godz. 18stej. Tel. 608 493 161, 602 638 633.

MIESZKANIA w segmencie dwulokalowym. Pierwsze o pow. 82 mkw + garaż 34mkw. Drugie o pow. 98 mkw + garaż. Mieszkania na terenie Warszawa Wesoła (Zakręt). Cena do uzg. Tel. 516 303 507.

MIESZKANIE 23 m2, 1 piętro. Pokój, kuchnia, przedpokój, łazienka. Ryki, ul. Wyczółkowskiego. Cena do uzg. Tel: 500 871 189

MIESZKANIE 73 m2, 4 pokoje, środkowa klatka, piętro 4/4, blok ocieplony, telewizja kablowa, internet, pełna własność, blisko przedszkole, dworzec kolejowy. Puławy. 459 000 zł Tel: 696 256 406

MIESZKANIE 56 m2, 4 piętro, 3 niezależne pokoje, kuchnia, łazienka, balkon, komórka lokatorska. Garwolin, ul. Żwirki i Wigury. 399 000 zł. Tel: 504 710 919

MIESZKANIE 37 m2, dwa pokoje, kuchnia oddzielna, łazienka, korytarz, częściowo do remontu, niedaleko znajduje się przedszkole, szkoła podstawowa i średnia. Garwolin, os. Kościuszki. 290 000 zł. Tel: 692 045 644

MIESZKANIE 3 pokoje, 45mkw, 3 piętro, balkon, niski czynsz, Ryki ul. Wyczółkowskiego. Tel. 573 522 647.

MIESZKANIE bezpośrednio znajdujące się na parterze o powierzchni 56 m2 w Trąbkach. Mieszkanie składa się z trzech pokoi, kuchni, przedpokoju, łazienki i wc oraz piwnicy. Tel. 728 144 543

MIESZKANIE KUPIĘ

MIESZKANIE 3 pokojowe, 55 m2 na os. przy ul. Zamojskiej w Garwolinie lub na innym osiedlu bezczynszowym w nowym budownictwie. Tel: 723 497 796

DOM SPRZEDAM

DOM 76mkw z czerwonej cegły z lat 70-tych, ocieplony, podpiwniczony, z dużym strychem do adaptacji, na działce 900 mk2, woda, kanalizacja i ogrzewanie gazowe miejskie. na działce murowany garaż z kanałem i pomieszczenia gospodarcze. Dom wewnątrz do odświeżenia. Spokojna okolica. Stan prawny księga wieczysta. Dęblin. Tel. 665 746 168.

DOM jednorodzinny w Rykach przy ul. Skotnickiego, na osiedlu Jana Pawła (dawne XXX-lecia). Duży budynek o wym. 9x10 m. Tel. 693 483 414.

DOM murowany, pow. 62 m2, 1/2 bliźniaka, 3 pokoje, kuchnia, łazienka; murowany, ocieplony, okna wymienione, ogrzewania gazowo-węglowe; działka o pow. 1162 m2, zabudowania gospodarcze, Dęblin ul. Kocka. Tel. 509 459 663 lub 608 439 893.

DOM drewniany do rozbiórki lub do przeniesienia, stan dobry, wym. 7x10m. 5 okien plastikowych, podłogi dębowe, cena 4.000 zł. Korzeniów. Tel. 665 249 940.

LOKAL KUPIĘ

GARAŻ murowany. Garwolin, Al. Legionów. Tel: 723 497 796

DO WYNAJĘCIA POSIADAM

DO wynajęcia wolne powierzchnie magazynowe, biurowe i handlowe. GS Ryki, ul. Szkolna 1. Tel. 602 530 361.

POMIESZCZENIE garażowe 18x8m na działce 3000m2. Głosków. Tel: 509 127 518

KAWALERKA 39 m2, na parterze, ogrzewanie gazowe, okna na południowy zachód, przedpokój ma dużą szafę, kuchnia umeblowana, pokój do własnego wyposażenia, piwnica. Garwolin. 1600 zł + zużycia. Tel: 506 518 298

DOM wolnostojący , 50 mkw, 2 pokoje, kuchnia, łazienka, przedpokój, częściowo umeblowane. Ryki ul. Królewska. Tel. 600 858 407.

MIESZKANIE dwupokojowe w bloku na osiedlu Wiślana w Dęblinie, umeblowane, gotowe do zamieszkania. Tel. 886 675 989.

ZBIORNIKI na paliwo 250000 litrów, wynajmę - cena do uzg. Tel. 888 302 303.

LOKAL handlowo-usługowy biurowy, pow. 18mkw, ogrzewany, z łazienką, obok punktu pralni chemicznej. Ryki, ul. Poniatowskiego. Tel: 698 394 508

KAWALERKA 20 m2, umeblowana, wyposażona w potrzebne sprzęty, bezpłatny parking. Garwolin, ul. Kościuszki. Tel: 509 818 490

MIESZKANIE w bloku, parter, umeblowane, 1 pokój, kuchnia, łazienka. Ryki. Tel. 787 214 161.

DZIAŁKA POLE SPRZEDAM

SIEDLISKO w Woli Rębkowskiej o

KUPON NA BEZPŁATNE OGŁOSZENIE DROBNE

*PROSIMY WYPEŁNIĆ CZYTELNIE DRUKOWANYMI LITERAMI

TREŚĆ OGŁOSZENIA: .....

.....

.....

MIEJSCOWOŚĆ: .....

CENA: .....

TELEFON KONTAKTOWY: .....

TWÓJ Głos

KUPON WAŻNY DO 9 maja

eprasa.pl 66d06a8be2

P.P.H.U. DALEX
USŁUGI ZIEMNE
www.dalex-robotyziemne.ngb.pl
- wykopy, niwelacje, plantowanie
- załadunki, rozładunki
- transport wywrotkami
- usługi minikoparką, koparko-ładowarką i koparką
- sprzedaż piachu, żwiru
KRUSZYWO BETONOWE

P.P.H.U. DALEX
OGRODZENIA
- betonowe i panelowe
- słupki, podmurówki do siatek i paneli
- produkcja sprzedaż montaż
- furtki i bramy panelowe
SZAMBA KOMPLEKSOWO
kręgi przepusty i inne
wyroby betonowe
www.dalex-robotyziemne.ngb.pl
Ryki, Kazimierzyn 2
tel. 606 212 049

USŁUGI ZIEMNE
KOPARKĄ KOŁOWĄ I MINIKOPARKĄ
ODŚNIEŻANIE
dojazdów, posasji, parkingów
TRANSPORT 20-30 T
żwir, piach, kruszywa i inne
JARKOP
Jarosław Dembek
Czernic 38, 08-550 Kłoczew
tel. 721 094 302

SKUP ZŁOMU
AUTOROMANO
ATRAKCYJNE CENY, ŁATWY DOJAZD
Dęblin, ul. Kocka 179 (PRZY STACJI LOTOS)
573 779 889

TARTAK
DREWNOHURT
- drewno budowlane
- więźby dachowe
- krokwie, deski, łaty, kantówki
- trociny, obrzyny tartaczne
- drewno opałowe do pieców C.O. i kominków
sosna, brzoza, dąb, grab i inne w wałku i rąbane
- deska elewacyjna, podbitka
- boazeria, deska tarasowa
- Kupno dęba na pniu
- stęple budowlane
REGAMET
SPRZEDAŻ NOWOCZESNYCH POKRYĆ DACHOWYCH
WYCEŃ BEZPŁATNIE DREWNO NA SWÓJ DACH U PRODUCENTA
Nowodwór 102A
drewnohurt1@wp.pl
790 219 819

HURTOWNIA SPOŻYWCZA
Maria Pawlak u Helenki
Oferujemy:
- mrożonki, flaki,
- świeży drób,
- wędliny, konserwy,
- napoje, słodycze,
- lody
- konserwy rybne
BARDZO DUŻY WYBÓR RYB i ŚLEDZI
OBSŁUGUJEMY CHRZCINY, KOMUNIE IMPREZY OKOLICZNOŚCIOWE
ryby mrożone, wędzone, smażone i śledzie
RYKI, ul. Żytnia 10 (za budynkiem OSI)
81 8652 103
Zapraszamy:
Pn-Pt 7.00-17.00
Sob 7.00-15.00

OKRĘGOWA STACJA KONTROLI POJAZDÓW
Włodzimierz Lesisz
- MECHANIKA POJAZDOWA
- SKLEP MOTORYZACYJNY
- STACJA PALIW
Pełny zakres badań technicznych
08-530 Dęblin, ul. Szpitalna 2
kom. 506 17 00 95, tel. 81 88 01 920

POSADZKI MIXOKRETEM
Wojciech Bednarczyk
tel. 600 707 294

pow. 4200m2, na działce znajduje się budynek mieszkalny, drewniany z bali, zdrowy, kryty blachą, do remontu, budynek gospodarczy i garaż murowany. Cena do uzgodnienia. Tel: 720 915 815

DWIE uzbrojone działki budowlane po 1600m^2 w Woli Rębkowskiej - Zacisze. Cena do uzgodnienia. Tel: 720 915 815

DZIAŁKA budowlana w Rykach, 1425 mkw, przy ulicy Myśliwskiej, wszystkie media, cena do zug. Tel. 602 408 921.

DZIAŁKA rolna w miejscowości Garwolin o numerze 1723-aka kw.k.nr.5 o powierzchni 78 ar. Cena do uzgodnienia. Tel: 664 782 319

DZIAŁKA rolna w Swatach pow. 1,93 ha, Działka budowlana w Dęblinie o pow. 775 mkw. Cena do uzgodnienia. Tel. 609 975 353.

OKAZJA!!! Sprzedam działki w atrakcyjnej lokalizacji - droga łącząca ul. Królewska z Warszawską, działki budowlane o pow. około 1500 mkw każda lub w całości. Oferta z atrakcyjna ceną dla konkretnego klienta. Tel. 699 125 747, .

DZIAŁKA budowlana o nr 3763/2 pow. wynosi 1,12 ha, położona w Rykach przy ul. Piaskowej. Tel. 500 190 674.

LAS pow. 2,8 ha miejscowość Kruszyna. Tel. 607 607 700.

DZIAŁKA budowlana, 14a, woda, kanalizacja, prąd, światłowód, droga asfaltowa. Filipówką. 70 zł/m2. Tel: 514 598 059

DZIAŁKA budowlana nr 89 pow. 87 arów wym. 45x190m z możliwością podziału. Krasnogliny. Tel. 601 227 154.

LAS sosnowy, stary o pow. 1ha. Tel: 882 123 037

DZIAŁKA budowlana, przygotowana pod budowę, w Garwolinie, bezpośrednio od właściciela, ul. Narutowicza; powierzchnia 1001 m^2; numer ewidencyjny 3393/10; dojazd utwardzony; media: woda, kanalizacja, prąd, gaz doprowadzone w drodze; ogrodzenie z dwóch stron. Cena do uzgodnienia. Tel: 691 733 010

DZIAŁKA POLE
KUPIĘ

DZIAŁKI, pola i gospodarstwa. Sobolew. Tel: 609 266 194

SAMOCHÓD
SPRZEDAM

CITROEN XSARA PICASSO 2.0 HDi 90KM, 2000r. hak, przebieg 414 tys. km. przegląd styczeń 2026r. OC sierpień 2025r. Cena 2.500 zł. do neg. Ryki. Tel. 516 527 307.

KIA sportage 2.0 benzyna+gaz, wyposażenie XL, najbogatsza fabryczna wersja, światła xenon, duża dotykowa nawigacja, kamera cofania, czujniki cofania, składane lusterka z pilota, kierunkowskazy LED w lusterkach, asystent zjazdu, napęd 4X4, tapicerka pół skóra, kierownica wielofunkcyjna obszywana skórą, podgrzewane fotele przednie i tylne, przyciemniane tylne szyby, serwisowany na bieżąco. Niedźwiedź. 46 800 zł. Tel: 665 839 970

LUBLIN 3 prod. 2006r. 2,5 turbo diesel, przebieg 287 tys.km. biały, rama bez zabudowy, stan bdb, oc i przegląd ważne, cena 6.500 zł. Tel. 601 308 103.

LUBLIN II samochód dostawczy kontener, prod. 1997r. przebieg 107407km. Tel. 502 665 754.

MITSUBISHI asx 1.6, 116 km, 134 km przebiegu, 2015r., srebrny metalik. Czernic. 46 tys. zł do uzgodnienia. Tel: 534 298 677

OPEL Astra K 2017r. benzyna, 105 KM, przebieg 103 tys. km, 5 drzwi, bogate wyposażenie, stan bardzo dobry, czarny metalik, nowe opony, akumulator. Cena 36.500 zł. Ryki. Tel: 883 462 449

RENAULT CLIO IV B+G prod. 2014/2015 przebieg 148 tys.km. silnik 1149cm3 54kW, butla lpg do 2035r. opony wielosezonowe bezwypadkowy, salon polska, bogata wersja wyposażenia, cena 32500 zł. Tel. 787 380 145.

RENAULT SCENIC II 1.9 diesel turbo prod. 2004r. czarny met. w ocynku, cena do uzg. Tel. 505 387 692.

SEAT ALTEA 1.6 benzyna, 2006r. pierwsza rejestracja 2007r. przebieg 250 tys.km. kolor czerwony. cena do uzg. Okolice Trojanowa. Tel. 515 293 072.

SKODA OKTAVIA 2 1.9 TDI prod. 2008r. kolor grafit, przebieg 280 tys. km. stan bdb, cena 11.500 zł. Leopoldów. Tel. 695 697 451.

VW golf 6, 1.6 TDI, 2011r., 133 ts. km przebiegu, książka serwisowa, 5 drzwi, nawigacja, klimatyzacja, sprowadzony, zarejestrowany, 1 właściciel, stan idealny. Mroków. Tel: 692 263 782

MOTOCYKL
SPRZEDAM

HONDA cbr 125, 2009r., stan dobry. Tel: 505 984 852

SKUTER 727 z dokumentami + dowód rejestracyjny, obecnie nieużywany. Kozice. Tel. 508 866 116.

MOTO RÓŻNE
SPRZEDAM

AKUMULATORY firmy Jenox, 2szt. 12V / 225Ah 1300 A d samochodów ciężarowych, używane, cena 700 zł. Tel. 697 421 696.

BURTY do przyczepki samochodowej, ocynkowane plus słupki, plus zamki nowe, wym. dł.255cm szer.153cm, cena 700 zł. Tel. 697 421 696.

CZĘŚCI używane do różnych marek samochodów osobowych i dostawczych oraz inne, części blacharskie, mechaniczne, oświetlenie, koła i inne Tel. 601 308 103.

HAKI holownicze nowe i używane, możliwość montażu. Cena do uzgodnienia Tel. 601 308 103.

OPONY Continental 235/60 R18 wys. bieżnika 5,5 - 6 mm. Posiadam 3 szt. cena 100 zł/szt. Tel. 696 008 146.

OPONY Dunlop sport 245/45 R117 4 szt. cena 30 zł/szt. Tel. 696 008 146.

OPONY letnie 195x55 R16 H, niezniszczone, stan bardzo dobry. Cena 150 zł/komplet. Tel. 787 380 145.

OPONY letnie Bridgestone kpl 4 szt. 175/60 R16. Tel. 662 596 281.

USŁUGI REMONTOWO BUDOWLANE
Michał Prządka
- remonty i wykończenia wnętrz
- adaptacje poddaszy
- układanie glazury, terakoty i gresu
- malowanie, szpachlowanie
- zabudowy z płyt G-K
- sufity podwieszane
- montaż drzwi i parapetów
- docieplenia budynków
- malowanie elewacji i wiele innych
PERFEKT-BUD
Czernic 171, 08-550 Kłoczew
e-mail: perfekt-bud0404@wp.pl
669-319-899
663-359-509

ALMAR trans
- KRUSZYWA DROGOWE
- PIASEK-ŻWIR-POSPÓŁKA
- WAPNO NAWOZOWE
- KAMIEŃ OGRODOWY
- PIASEK DO MIXOKRETA
- OTOCZAKI
KŁOCZEW
tel. 502 215 457

USŁUGI KOMINIARSKIE
FREZOWANIE KOMINÓW
- czyszczenie mechaniczne
- wkłady kominowe
- ceramika izolowana
- odbiory, przeglądy
do każdego frezowania NASADA GRATIS!
KOM-FREZ tel. 783 493 576

PRYWATNY GABINET
DERMATOLOGICZNY
Ryki, ul. Sienkiewicza 12
Barbara BOJAR
Przyjmuje w piątki, godz. 11 -15. Rejestracja telefoniczna codziennie.
tel. 602 305 421

SALONY OPTYCZNE
OPTYKA RĘKAS Agnieszka Rękas
RYKI
ul. Warszawska 100
Medivita, tel. 509 728 764
DĘBLIN
ul. Krzywa 2/4
Przychodnia rodzinna, tel. 509 728 638
czynne: od pon. do piątku w godz. 10-18
szkła korekcyjne
szkła przeciwsłoneczne
soczewki kontaktowe
duży wybór oprawek
Fachowa i miła obsługa
tel. 504 086 922

CENTRUM STOMATOLOGICZNE
LUXDENT
Ryki, ul. K. Wojtyły 3
I piętro, nad MediVitą
lek. dent.
Sławomir KONCEWICZ
tel. 534 260 870
• leczenie próchnicy
• stomatologia estetyczna
• odbudowa zębów
• chirurgia
• protetyka
• profilaktyka
• stomatologia dziecięca
• RTG: pantomogram, zdjęcia zębowe
Rejestracja telefoniczna
prowadzona jest przez 7 dni w tygodniu

GABINET NEUROLOGICZNY
lek. neurolog
Mirosław LORENC
Ryki, ul. Żytnia 8 (budynek OSI) – czwartek 15 – 17
rejestracja – 601 445 807
INNE TERMINY PO UZGODNIENIU TELEFONICZNYM
nagłe przypadki – ✆601 445 807

SANMED
Specjalistyczne Centrum Medyczne SANMED
STOMATOLOGIA
Więcej informacji pod numerami telefonu
oraz osobiście w rejestracji
535 202 010 lub 81 865 12 27
Placówka znajduje się w pawilonie
handlowym „MERKURY"
ul. Słowackiego 4/5C

OPONY letnie Dunlop 2szt. 185/60 R15. Tel. 662 596 281.

OPONY letnie i zimowe, felgi stalowe i aluminiowe , do samochodów osobowych dostawczych i terenowych oraz rolnicze, cena od 40 zł. tel. 601 308 103

OPONY letnie Nexen kpl 4 szt. 215/55 R17 94V. Tel. 662 596 281.

OSIE do przyczep, używane, różne, ładowność od 1 do 20 ton. Felgi i opony dostawcze, ciężarowe i rolnicze. Cena do uzgodnienia. Tel. 601 308 103.

WAHACZE zestaw passat B5 Audi A4, A6, Skoda , super komplet nowy zawieszenia przedniego, cena 340 zł. Dęblin. Tel. 697 421 696.

ZAGŁÓWKI 5 szt. do Mercedesa Vaneo. Cana do uzgodnienia. Tel: 600 375 564

MASZYNY ROLNICZE
SPRZEDAM

AGREGAT uprawowo-siewny firmy Agro-Lift z hydropakiem, szerokość 2,70 , cena do uzg. Okolice Ryk. Tel. 517 174 528.

KULTYWATOR, brony 5, pługi 2. Okolice Sierskowoli. Tel. 531 868 784.

PIELACZ obsypnik pięciorzędowy, cena 1.500 zł. Tel. 696 008 146.

CIĄGNIK C-330 M stan b.dobry, mało używany, okolice Kłoczewa. Tel. 514 287 523.

OPRYSKIWACZ 400 litr, lance 12m oraz 800 litr i lance 12 m. Stan bdb. Tel. 511 079 554.

BRONA talerzowa firmy Famarol Słupsk, na 20 talery, 4 wałki po 5 talerzy, stan bdb, cena do uzg. Tel. 511 079 554.

KOSIARKA dyskowa VICON szer. koszenia 2,40cm, 3 noże na dysku, stan dobry. Kosiarka dyskowa firmy KVERNELAND TARUP szer. koszenia 2m, do małego ciągnika, stan dobry. Tel. 511 079 554.

PŁUG 3 skibowy odkładnia 35cm, aparat do rozrzutnika na 2 wałki, tryjer do czyszczenia i sortowania zboża, pompa wtryskowa do C360 po remoncie, Nowodwór. Tel. 694 825 530.

KOPACZKA elewatorowa. Tel: 782 444 822

WÓZ do drewna dłużycowy i na metry, masywny, koła lotnicze. Stara Rokitnia. 3000 zł do negocjacji. Tel: 663 953 782

OPRYSKIWACZ ciągnikowy, 300l. Kłoczew. Tel: 509 098 903

ZGRABIARKA taśmowa do siana. Kłoczew. Tel: 509 098 903

KOSIARKA rotacyjna słupska. Kłoczew. Tel: 509 098 903

AGREGAT 3m, wałki podwójne, wąski ząb, mało używany stan bdb. Tel: 505 900 999

ROZSIEWACZ do nawozu, dwa talerze, ok. 700l pojemności, sprawny, mało używany, stan bdb. Tel: 505 900 999

SIEWNIK poznaniak 6, skrzynia olejowa, 1996r., 3m szer., redlice białe, długie, wąskie koło, wysiew drobny z rolki, znacznik mało używany, stan bdb. Tel: 505 900 999

PRASA simpa, 1997r., czerwona, wszystko w oryginale, z wałkiem i z drabinką. Tel: 692 290 910

OPRYSKIWACZ firmy Brandi, 400l, lance 12m, jak nowy. Sobolew. Tel: 790 884 102

SADZARKA do ziemniaków, lubelska, dwurzędowa, glebogryzarka. Tel: 505 815 555

ZGRABIARKO - przewracarka pasowa. Tel: 695 526 711

KOSIARKA bijakowa, polska, 3 ramienny wysięgnik. Krystyna. Tanio. Tel: 601 074 560

URSUS c-360 3p, 1987 r., nowe opony, przegląd na 2 lata, oc na rok, stan idealny. Trojanów. 33 000 zł. Tel: 692 263 782

ROZRZUTNIK czarno-białostocka, 1992r., na 2 wałki, bardzo mało zużyty, w oryginale. Trojanów. 11 000 zł. Tel: 692 263 782

PRASA kostkująca z224. Lubicie. 4 500 zł. Tel: 698 574 355

SIEWNIK poznaniak 2,7. Talerzówka 1,8m. Agregat uprawowy 2,1m. Kultywator z wałkiem 1,6 / 2,1 / 2,4. Brony 4. Pługi 3/4 wysokie. Sadzarka i kopaczka. Tel. 570 530 800.

GRABIARKA 7 słoneczko. Wał przekaźnika mocy. Tel. 693 860 868.

MASZYNY ROLNICZE
KUPIĘ

MASZYNY: talerzówka, glebogryzarka, rozrzutnik, prasa, ciągnik, przyczepa, siewnik i inne. Tel. 517 293 861.

MASZYNY ROLNICZE sprawne lub do remontu oraz ciągnik Ursus C-330 LUB C360. Tel. 511 079 554.

MASZYNY rolnicze, sprawne oraz do remontu. Tel: 505 900 999

KOPACZKA do ziemniaków. Tel: 692 290 910

MASZYNY URZĄDZENIA
SPRZEDAM

SILNIK elektryczny 1,1 cena do uzg. Dęblin. Tel. 602 179 419.

WIDLAK LINDE 4,5 tony udźwigu, na gaz, cena 29000 zł. STAWEX Maciejowice. Tel. 888 302 303, 608 057 374.

KOSIARKI, podkaszarki, traktorki. Ryki. Tel. 536 053 072.

WIERTARKA stołowa na 400V. Tel. 603 346 594.

SILNIKI elektryczne 2 KW, 3 KW, 4 KW, 5,5 KW i większe. Tel. 603 346 594.

AGREGAT PRĄDOTWÓRCZY marki Honda, 6KW, cena 1.900 zł. Tel. 606 690 326.

ŁUPARKA do drzewa, stan dobry, cena do uzg. Ryki. Tel. 511 110 818.

PRODUKTY I PŁODY ROLNE
SPRZEDAM

SIANO w kostkach. Słoma w kostkach. Cena do uzg. Okolice Ryk. Tel. 517 174 528.

ZIEMNIAKI jadalne i sadzeniaki, paszowe. Odmiamy białe: catania, irys. Odmiany żółte : michalina, jurek, wineta, denar, owacja. Potok k/Ryk. Tel. 607 525 408.

SZADZONKI POMIDORÓW do szklarni i fili, 6 odmian malinowe i zwykłe czerwone. Sadzonki sałaty. Cena 3zł 4zł 5zł. Brzeziny 150. Tel. 609 566 101.

JAJA wiejskie z własnego chowu. Jaja z kur na wolnym wybiegu, karmione ekologiczną paszą. Różne wielkości i niska cena! 573 183 118. Parysów, Garwolin!

SIANO w kostkach, cena 9 ł/szt. Tel. 663 857 803.

ZIEMNIAKI irga jadalne i sadzeniaki, cena 1,50 zł/kg. Rososz. Tel. 786 855 176.

SIANO polne w kostkach. Słoma jara owsiana w kostkach. Rokitnia Nowa. Tel. 722 385 322.

ZIEMNIAKI żółte - wineta, sadzeniaki i jadalne. NASIONA SŁONECZNIKA ozdobnego, na dopłaty. Cena do uzg. Leopoldów. Tel: 535 103 964

ŁUBIN słodki wąskolistny, fioletowy, na paszę lub siew. ZIEMNIAKI na paszę. PSZENŻYTO. Janisze. Tel. 691 165 395.

SYSTEMY ALARMOWE
ORAZ KAMERY
bezpłatny kosztorys wybranego systemu
szybka instalacja
całodobowy serwis instalacji
całodobowy nadzór Patroli Interwencyjnych
Dowiedz się więcej:
Polska Firma
ASTRA
tel. 505 017 170
tel. 502 147 256

• usługi ziemne
• kopalnia piachu i żwiru
• ziemia ogrodowa
• usługi transportowe
• usługi brukarskie
• zbieranie i utylizacja odpadów komunalnych i budowlanych (sprzątanie placów budowy)
Punkty handlowe:
• Chrustne 1 • Brzeziny
wystawiamy faktury VAT
P.U.P.H. BRYZBUD s.c.
Marian i Alfreda Bryzek
501 588 212
509 962 388
www.bryzbud.pl
P.U.P.H. BRYZBUD S.C.

MARTYNK Sp. z o.o.
POSADZKI MIXOKRETEM
TYNKI TRADYCYJNE
DOCIEPLENIA BUDYNKÓW
Realizujemy prace w programie czyste powietrze zdrowy wybór
604 566 208
08-550 Kłoczew, Sosnówka 23

STUDNIE
Mirosław Izdebski
Dąbrówka Stany 74
✔STUDNIE WIERCONE
✔POMPY CIEPŁA
✔DESZCZOWNIE
✔ODWODNIENIA
608 046 239
504 320 592

MAKLESZ
• wykopy, zasypy, plantowanie
• transport piachu, żwiru, pospółki, ziemi ogrodowej
• transport 20-30 ton
• piasek kwarcowy
• kruszywo betonowe, drogowe i ozdobne
• układanie kostki brukowej
• zamiatanie dróg i parkingów
WAGA 60 ton
08-500 Ryki, ul. Swatowska 20
tel. 602 284 292, 698 642 151

ROLDEKO
PRODUCENT
08-500 Ryki, Leopoldów, ul. Zielona 97
roldeko@interia.pl

ROLETY
PLISY
MOSKITIERY
ŻALUZJE
BEZ ZOBOWIĄZAŃ bezpłatny pomiar i wycena BEZ ZOBOWIĄZAŃ
793 733 400
793 933 400
www.roldeko.pl

CENTRUM KOSTKI BRUKOWEJ
NAJNIŻSZE CENY • NAJWIĘKSZY WYBÓR •
KUCHNIO BRUKARSTWO
- KOSTKA BRUKOWA
- SYSTEMY OGRODZENIOWE
- GALANTERIA BETONOWA
- SYSTEMY ODWODNIEŃ LINIOWYCH I PUNKTOWYCH
- KAMIENIE DEKORACYJNE
- ZIEMIA OGRODOWA
- KRUSZYWA I CEMENT
- ŚRODKI DO CZYSZCZENIA I IMPREGNACJI KOSTKI BRUKOWEJ, DACHÓW I ELEWACJI

USŁUGI
- UKŁADANIE KOSTKI BRUKOWEJ
- TRANSPORT (WYWROTKA / HDS)
- ROBOTY ZIEMNE (KOPARKA, KOPARKO-ŁADOWARKA, MINI-KOPARKA)
- CZYSZCZENIE I IMPREGNACJA KOSTKI BRUKOWEJ, DACHÓW I ELEWACJI

RYKI, ul. Słowackiego 26 691 858 448
Polbruk FONDET galabeton ZOYA LINARE

Ogrzej dom wygodnie i ekologicznie
- Sprzedaż zbiorników gazowych na własność
- Kompleksowe wykonanie instalacji
- Dostawa gazu
- Porady, serwis, doradztwo

ul. Swatowska 1, 08-500 Ryki
tel. 692 439 702 tel. 602 798 341
www.traktus.pl

AGD RTV
SPRZEDAM

ZAMRAŻALKA około 300 litrowa. Tel. 531 868 784.

KUCHENKA 2-palnikowa na gaz z butli, w dobrym stanie. Ryki. Tel. 783 493 353.

MEBLE
SPRZEDAM

KOMPLET wypoczynkowy w skórze - kanapa + 2 fotele, używany, kolor czekoladowy, cena 1.000 zł. Dęblin. Tel. 604 059 540.

STÓŁ blat - okleina dębowa, długość 2 metry, rozkładany, po rozłożeniu 3 metry, używany. Cena 800 zł. Ryki, tel: 606 141 210

BUDOWLANE
SPRZEDAM

OFERUJEMY: - okna PCV, - drzwi zewnętrzne, - bramy garażowe, - drzwi stalowe, - rolety, - plisy, - moskitiery, - parapety wew. i zew. Najwyższa jakość w najniższej cenie. Garwolin Kościuszki 48B. Tel. 513 307 104.

SCHODY dębowe, jesionowe, cena 100 zł/mb + vat. Tel. 607 607 700.

DESKA podłogowa, tarasowa, elewacyjna, cena 64 zł + vat m.kw. Tel. 607 607 700.

PARKIET jesion 50x250x22 mm, cena 70 zł+vat. Tel. 607 607 700 .

LISTWA przypodłogowa dąb. Cena 10 zł/mb. Tel. 607 607 700.

KALORYFERY Purmo nieużywane, cena do uzg. Tel. 607 607 700.

BLACHA trapez ocynk 0,5 mm 62cmx300cm, cena 15 zł/mb. STAWEX Maciejowice. Tel. 888 302 303, 502 280 793.

BLACHA na rozrzutniki 3mm 186x600cm, docinamy, cena 120 zł/mkw. STAWEX Maciejowice. Tel. 888 302 303, 600 126 019.

BLACHA ocynkowana 0,5x67cmx100cm tanio, cena 10 zł/szt. STAWEX Maciejowice. Tel. 888 302 303, 502 280 793.

BLACHA T18 trapezowa akrylowa , końcówki z produkcji, cena 24 zł/mkw. STAWEX Maciejowice. Tel. 888 302 303, 486145069.

PROFIL 30x30x2,5mm nowy cena 10 zł/mb. STAWEX Maciejowice. Tel. 888 302 303, 486145069.

PROFIL 16x16x1,5 cena 3 zł/mb. STAWEX Maciejowice. Tel. 888 302 303, 486145069.

RURY używane na słupy do wiat fi.219x6, cena 2,50 zł/kg. STAWEX Maciejowice. Tel. 888 302 303, 486145069.

RURY na wiaty nowe fi.193x5 12mb, cena 80 zł/mb. STAWEX Maciejowice. Tel. 888 302 303, 486145069.

SŁUPKI do siatek leśnych, owalne 2mb, cena 12 zł/szt. STAWEX Maciejowice. Tel. 888 302 303, 486145069.

SŁUPKI ocynkowane nowe i gat. 60x40x1,3mm trzy razy taniej jak w marketach, cena 10 zł/mb. STAWEX Maciejowice. Tel. 888 302 303, 600 126 019.

SŁUPKI ocynkowane 60x40x2 II gat. cena 6,50 zł/mb. STAWEX Maciejowice. Tel. 600 126 019, 888 302 303.

SŁUKI z rury czarnej nowej fi.42, cena 12 zł/szt. STAWEX Maciejowice. Tel. 888 302 303, 600 126 019.

SŁUPKI ocynkowane z rury fi .48x1,5mm cena 15 zł/mb. STAWEX Maciejowice. Tel. 888 302 303, 502 280 793.

SZTACHETY z blachy białej akrylowej 0,8mm 80 x 11420, cena 8 zł/szt. STAWEX Maciejowice. Tel. 888 302 303, 502 280 793.

SZTACHETY ocynkowane 0,5mm x 80mm x 1000mm, cena 4 zł/szt. STAWEX Maciejowice. Tel. 888 302 303, 502 280 793.

DWUTEOWNIK heb 260 6mb, cena 2,50 zł/kg. STAWEX Maciejowice. Tel. 888 302 303, 486145069.

KĄTOWNIK zimnogięty 20x20x1,5 za pół ceny, ena 1,34 ł/mb. STAWEX Maciejowice. Tel. 888 302 303, 486145069.

KSZTAŁTOWNIKI z blachy na poziome ogrodzenia 20cm szer. 250cm dł. cena 10 zł/mb. STAWEX Maciejowice. Tel. 888 302 303, 600 126 019.

PRZĘSŁA ogrodzeniowe nowe z ładnych kształtowników przyspawanych poziomo 200cm x 140cm, cena 400 zł/szt. STAWEX Maciejowice. Tel. 888 302 303, 600 126 019.

GARAŻE z blachy grafitowej 5x3 mb, cena 3200 zł/szt. Tel. 888 302 303, 486145069.

RUSZTOWANIA warszawskie , cena 80 zł. Ryki STAWEX. Tel. 502 375 285, 888 302 303.

STAL używana - rury, ceówki, pręty itp. Tanio sprzedam. Ryki. Tel. 602 702 043.

PRĘT gwintowany M8x1000 nierdzewny 70 szt. oraz M8x2000 ocynkowany 65 szt. Cena 250 zł nierdzewny, 180 zł ocynk. Dęblin. Tel. 697 421 696.

ORYNNOWANIE PCV oraz metal. Ryki ul. Mickiewicza. Tel. 605 548 459.

OSCIEŻNICA Z FUTRYNĄ, sosnowa, cena 750 zł. Tel. 794 746 840.

ZBOŻE: pszenżyto, żyto, owies. Nowodwór. Cena do uzgodnienia. Tel. 694 825 530.

ZBOŻE mieszanka jara, Okolice Trojanowa. Tel. 606 218 814.

ZIEMNIAKI odpadowe. Okolice Maciejowic. Tel: 606 637 090

ZIEMNIAKI jadalne i kaliber sadzeniakowy, odmiany katania, ricarda, queen anna, jurek i ignacy. Okolice Maciejowic. Tel: 606 637 090

ZIEMNIAKI sadzeniaki odmiana Vineta. Tel: 504 129 436

ZIEMNIAKI irga, sadzeniak. Tel: 693 034 704

ZIEMNIAKI irys, katania, owacia. Rzyczyna. Tel: 692 589 824

SIANO suche w belach. SŁOMA jara w belach. Tel. 664 554 496.

ZIEMNIAKI sadzeniaki - owacja. Ryki. Tel. 603 437 844.

SADZONKI
SPRZEDAM

TRUSKAWKI sadzonki. Cena 0,50 zł/szt. Ryki, tel: 663 915 570

OPAŁ
SPRZEDAM

DREWNO opałowe - buk, brzoza, dąb. Tel. 661 900 867.

DREWNO sosnowe lub liściaste, nie rąbane, możliwy dowóz. Stężyca. 150-240 zł/mp. Tel: 663 953 782

ZDJĘCIA do dokumentów
Ryki, ul. Szkolna 1 (budynek GS na rogu)

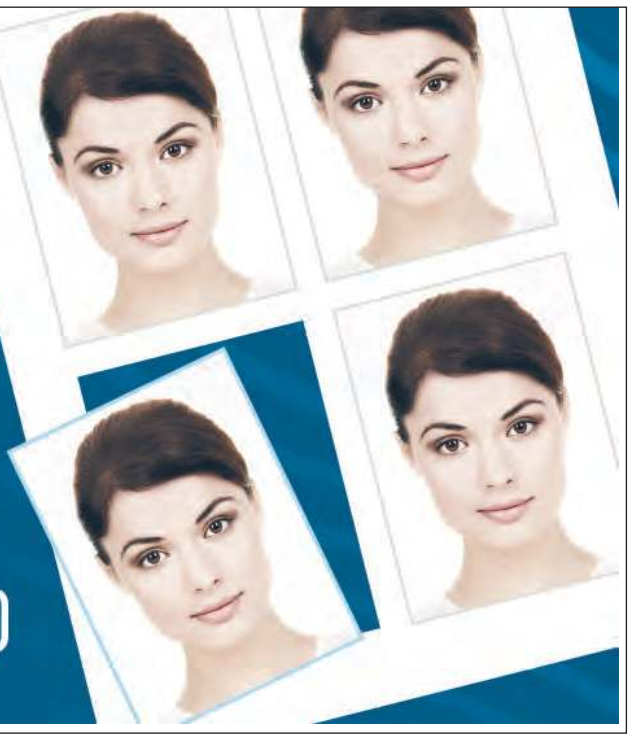

eprasa.pl 66d06a8be2

RECYKLING CENTER
RYKI, UL. LUBELSKA 43
KIERUNEK Chrustne

SKUP ZŁOMU
- NAJWYŻSZE CENY W REGIONIE
- Odbiór złomu systemem kontenerowym
- Płatne GOTÓWKĄ
- Waga elektroniczna
- Auto kasacja

AUTO KASACJA
- Wydawanie zaświadczeń do wyrejestrowania pojazdu
- Odbiór pojazdu od właściciela
- Płatność gotówką za odebrany pojazd
- Skup katalizatorów
- Sprzedaż części samochodowych

SKUP ZŁOMU 609 126 733
AUTOKASACJA 781 200 418
SPRZEDAŻ CZĘŚCI 603 756 451

SZAMBA
zbiorniki betonowe na scieki
domowe, przemysłowe, deszczówkę, gnojowicę
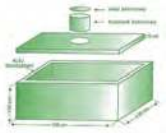
tel. 791 519 607
www.szambabetonowe-brat-bet.pl, brat-bet@wp.pl

- Stoły, Krzesła
- Ławostoły
- Drewno wykończeniowe (listwy, boazeria, kantówki)
- Deska elewacyjna
- Schody, tralki, poręcze
- Parapety, podłogi, sklejka

www.sek.sklep.pl
RYKI ul. Przemysłowa 90 660 71 16 70 606 14 12 10

DLA DZIECI

SPRZEDAM

WÓZEK dziecięcy 3-częściowy, nosidełko, gondola, spacerówka, cena 500 zł. Dęblin. Tel. 661 909 466.

KONIKA bujanego dla dzieci. Tel. 515 795 331.

ZWIERZĘTA

ODDAM

ODDAM szczeniaczki w dobre ręce. Okolice Maciejowic. Tel: 500 874 431

ZWIERZĘTA

SPRZEDAM

ZARYBIENIE do stawu - karp amur lin tołpyga karaś pospolity i srebrzysty płoć wzdręga złota karp koi sandacz sum szczupak okoń miętus i inne Gos. Rybackie. Tel. 669 926 255.

KLACZ keler, gniada, 6 lat. 15 000 zł. Tel: 515 073 247

KLACZ ze źrebakiem, 6 letnia, gniada. Górki. 15 000 zł. Tel: 515 073 247

INDYKI 6 tygodniowe, do dalszego chowu. Tel. 504 787 976.

KUCYKA sprzedam. Tel. 886 199 192.

GĘSI białe 3 szt. cena 400 zł. Trzcianki k/Nowodworu. Tel. 725 431 949.

ZARYBIENIE do stawu - karp. Okolice Ryk. Tel: 669 552 800

KROWY. Okolice Ryk. Tel: 665 015 494

JAŁÓWKA mięsna, dwu tygodniowa. Okolice Kłoczewa. Cena do uzgodnienia. Tel: 600 087 674

JAŁÓWECZKI mięsne, 4 szt., wiek 3-4 msc, same pobierają paszę, ładnie rosną. Tel: 726 595 996

KURY nioski 70 tygodniowe, niosące. cena 21 zł/szt. Tel. 509 348 264.

ZWIERZĘTA

KUPIĘ

SKUP bydła i cieląt, rzeźne i do dalszej hodowli. Gotówką lub szybki przelew. Wyrejestrowanie od ręki. Tel: 507 663 135

RÓŻNOŚCI

SPRZEDAM

PIEC CO na drzewo i węgiel 100m, cena 4.000 zł. Tel. 694 966 771.

OLCHA w wałkach, na materiał lub opał, 5 m3. BRZOZA w wałkach 6 m3. Ryki. Tel. 693 590 667.

BECZKA ocynkowana 2000 L na płozach, Tunel foliowy 32x7x3m.

BRYCZKA konna, koła ogumowane, przystosowana do jazdy w 1 lub 2 konie. Damianów. Cena do uzgodnienia. Tel: 535 393 938

KOSIARKI, podkaszarki, traktorki. Ryki. Tel: 536 053 072

OKNA plastikowe z demontażu wys. 144x172 ; 118x171, stan dobry. Tel. 661 854 304.

BIG-BAGI różne rodzaje. Promocja. Kłoczew. Tel. 661 287 638.

BUDA dla psa, bardzo duża, wym. legowiska 115x80 cm. Nowy Goniwilk. 500 zł. Tel. 791 711 247

STARE szkło, 1000 szt., kolorowe wazony itp. Ziębice. Tel: 696 603 869

AKORDEON włoski Delfin Lore, klawiatura 3 chórowa, basy 5 chórowe, 100% wystrojony, waga 7kg, głośny, stan bdb, bez uszkodzeń i rys. Domaszew. 1 600 zł do uzgodnienia. Tel: 880 410 620

ZBIORNIK Mauzer 1000 litr na wodę stan bdb, cena 250 zł. Dęblin. Tel. 697 421 696.

ROWER mckenzie hill 700, koła 28, do poprawy przerzutki. Cena 250 zł. Ryki, tel: 661 227 357

GARNITURY komunijne i dla dorosłych, a także buty, koszule, krawaty, spodnie w szerokiej gamie kolorów. Inna odzież męska i damska. Aktualne fasony. Zapraszamy. Ryki, Zielona 13. Tel: 601 319 335, 695 025 788

RÓŻNE

ODDAM ZA OPIEKĘ budynki oraz część pola. Warunki do omówienia po bezpośrednim kontakcie. Niwa Babicka. Tel. 721 607 500.

ORGANIZUJEMY wyjazd do Kalnicy od 1do 4 maja. Mamy 6 wolnych miejsc za 550 zł od osoby. Cena zawiera dojazd/powrót oraz 3 noclegi bez wyżywienia. Tel: 600 286 099

PRACA

SZUKAM

SZUKAM pracy jako pracownik biurowy, powiadam wieloletnie doświadczenie w pracy biurowej, wykształcenie wyższe, prawo jazdy kat.B, a także

FW HURTOWNIA BUDOWLANA
DOFINANSOWANIE
CZYSTE POWIETRZE
- DOCIEPLANIE BUDYNKÓW
- POMPY CIEPŁA
- REKUPERACJE

RYKI, ul. Żytnia 4
883 939 937

POSADZKI
MIXOKRETEM UDZIELAM GWARANCJI NA POZIOM
WYLEWKI ANHYDRYTOWE
TYNKI AGREGATEM

T. Panasiewicz - 663 776 972

kicWent
KLIMATYZACJA CHŁODNICTWO WENTYLACJA
KOMPLEKSOWE INSTALACJE SANITARNE
KLIMATYZACJA
WENTYLACJA
POMPY CIEPŁA
CHŁODNICTWO
KONSERWACJA
NAPRAWA
MONTAŻ
SERWIS
ul Warszawska 55
08-500 Ryki
tel. 722 125 180
www.kicwent.pl

Samogoszcz 63
k. Maciejowic
GRANIS

- Układanie kostki brukowej
- Niwelacje terenu
- Kręgi betonowe
- Porządkowanie terenu przed i po budowie

tel. 604 253 982, www.GRANIS.pl, granis@interia.pl

BRUK GARDEN
KOMPLEKSOWE UKŁADANIE KOSTKI BRUKOWEJ
WYKONYWANIE OGRODZEŃ
- Izolacja fundamentów, ocieplenie, drenaż - odwodnienie
- Sprzedaż kostki brukowej (transport HDS) firm:
- Sprzedaż ogrodzeń modułowych:
- Sprzedaż paneli 3D, siatki ogrodzeniowej, bram, furtek
- Wymiana butli gazowych propan-butan

Oszczywilk 67a
08-500 Ryki
sprzedaż 507 395 620
usługa 660 279 276

eprasa.pl 66d06a8be2

EUROCOLD SIENKIEWICZ
klimatyzacja | wentylacja
pompy ciepła | fotowoltaika
ładowarki do aut elektrycznych
www.eurocold.pl
501 099 450
ul. Żytnia 64 B, 08-500 Ryki
biuro.eurocold@gmail.com

Surowce wtórne KORNEX z myślą o środowisku
08-504 Ułęż, Korzeniów 80
SKUP SUROWCÓW WTÓRNYCH
OBSŁUGA FIRM
odbiór makulatury
odbiór folii
ODBIÓR ODPADÓW BUDOWLANYCH / GRUZU
81 866 76 92 665 622 822 669 105 580

biegłą obsługę komputera. Tel: 514 684 005

SZUKAM pracy w Garwolinie, sprzątanie biura, klatek schodowych, restauracji itp, rozważę każdą propozycję. Tel: 798 096 817

PILNIE szukam pracy na stałe jako pomoc kuchenna w gastronomii, rozważę różne propozycje. Tel: 508 309 056

SZUKAM pracy, 18 lat, uczeń technikum informatycznego, interesuje mnie przede wszystkim praca związana z informatyką – obsługa komputerów, pomoc techniczna, montaż sprzętu, sieci itp., posiadam prawo jazdy kat. B, więc z chęcią podejmę się pracy jako kierowca – np. dostawca, transport itp. Tel: 515 907 951

PILNIE szukam pracy na stałe jako pomocnik na budowie, pomocnik przy wykończeniach, pomocnik przy kostce brukowej, rozważę każdą propozycję. Tel: 508 309 056

KIEROWCA C+E, operator koparki i ładowarki wszystkich klas, interesuje mnie praca na miejscu albo z codziennymi powrotami do domu. Nie zawsze jestem dostępny, dlatego proszę o smsa. Tel: 504 926 067

PRACA
DAM

KRAWCOWA / szwaczka do szycia odzieży lekkiej, ochronnej, roboczej. Fabryka odzieży Garment, Sobolew. Tel: 535 802 102

PRZYJMĘ do pracy przy remontach i wykończeniach wnętrz, glazurnicy, montażyści płyt GK, itp., mile widziane złote rączki, praca stała. Tel: 514 636 368

OPERATOR maszyn pakujących. Brueggen Polska Sp. z o.o., Celejów. Tel: 722 221 182

MAGAZYNIER. Prolech, Stary Puznów. E-mail: magazyn@prolech.com.pl

AUTOMATYK. Brueggen Polska Sp. z o.o., Celejów. Tel: 722 221 182

ELEKTRYK. Brueggen Polska Sp. z o.o., Celejów. Tel: 722 221 182

PRACOWNIK kompletacji zamówień. Miętne, Lechpol. E-mail: praca@lechpol.pl

MAGAZYNIER. Miętne, Lechpol. E-mail: praca@lechpol.pl

STAŻ w dziale jakości. Brueggen Polska Sp. z o.o., Celejów. Tel: 722 221 182

STAŻ w dziale zakupów. Brueggen Polska Sp. z o.o., Celejów. Tel: 722 221 182

RODZINNY Park Tematyczny Las Odkrywców w Ułężu zatrudni pracowników na stanowiska: Kucharz oraz pomoc kucharza/ Pracownik Obsługi Parku/ Pracownik Serwisu Sprzątającego. Jesteś osobą otwartą, uśmiechniętą, lubiącą przyrodę, czekamy właśnie na Ciebie! Bez doświadczenia, wszystkiego nauczymy. Zadzwoń lub wyślij CV: 507 102 548 / praca@lasodkrywcow.pl.

SPECJALISTA ds. jakości. Brueggen Polska Sp. z o.o., Celejów. Tel: 722 221 182

PRACA w gospodarstwie rolnym, okolice Starego Bazanowa. Tel. 505 621 623

KRAJACZ, pracownik introligatorni. Pilawa, Ragus Solutions s.c. E-mail: rekrutacja@ragus.pl

POMOC FLORYSTY, Łaskarzew, od czwartku do soboty włącznie, min 8-10 godzin dziennie, wymagane DOŚWIADCZENIE w pracy z kwiatami, 30 pln / h netto, CV i zdjęcia prac na pomocflorysty@gmail.com

FIRMA DEC AUTO-MAT specjalizująca się w naprawie skrzyń biegów poszukuje pracownika na stanowisko : mechanik samochodowy samodzielny i do przyuczenia. Praca na umowę o pracę od pn-pt. Tel. 513 104 167

PRACA dla MURARZA, praca z akord dla doświadczonych bądź do przyuczenia. Tel. 731 868 462.

SKUP AUT. KASACJA
Dobre ceny. Dojazd gratis
Gotówka od ręki
660 454 255

KUPIĘ AUTO DO 5.000 ZŁ
577 079 999

Ogłoszenie

na podstawie art. 35 ust. 1 ustawy z dnia 21 sierpnia 1997 roku o gospodarce nieruchomościami (Dz. U. z 2024 r. poz. 1145 z późn. zm.) Burmistrz Ryk informuje, że w dniu 22 kwietnia 2025 r. na tablicy ogłoszeń Urzędu Miejskiego w Rykach, w jego siedzibie oraz na stronach internetowych: www.ryki.pl i umryki.bip.lubelskie.pl w zakładce: gospodarka nieruchomościami – sprzedaż, zostały podane do publicznej wiadomości wykazy nieruchomości położonych na terenie miasta i gminy Ryki przeznaczonych do zbycia w drodze bezprzetargowej.

Burmistrz Ryk
inż. Jarosław Żaczek

SPECJALISTA IT, helpdesk. Miętne, Lechpol. E-mail: praca@lechpol.pl

KIEROWCĘ kat. C zatrudnimy, Wola Ducka k/Otwocka. Tel. 606 060 797

ZATRUDNIĘ brukarzy i pomocników, stawka dla brukarza od 32 zł, umowa o pracę, codzienny transport do i z pracy. Tel: 884 836 795

ZATRUDNIĘ do pracy na budowie, pomocnik, murarz, umowa o pracę, przejazd przez Garwolin, Parysów. Tel: 668 029 769

OPERATOR maszyn. Brueggen Polska Sp. z o.o., Celejów. Tel: 722 221 182

PRACA przy montażu ogrodzeń, praca fizyczna. Tel: 507 692 802

PRZYJMĘ brukarzy i pomocników. Tel: 797 912 705

PRACA na kuchni, zarówno do pomocy jak i samodzielne kucharki/ kucharzy, możliwość pracy w godzinach popołudniowych / wieczornych i weekendy. Garwolin. Tel: 509 982 070

ZATRUDNIĘ dekarza, pomocnika dekarza, praca od pon-pt 7-17, umowa o pracę. Tel: 506 338 796

ZATRUDNIĘ do montażu domów z drewna. Tel: 606 322 064

ZATRUDNIĘ do prac wykończeniowo-budowlanych, umowa o pracę, pełen etat, atrakcyjne wynagrodzenie, dojazd, odzież robocza. Tel: 519 821 486

ZŁOTA rączka, pracownik gospodarczy. Agroturystyka, Pałac w Miastkowie. Tel: 501 276 644

SZUKAM pracy jako opiekunka osób starszych, sprzątaczka, pomoc domowa, mam doświadczenie. Tel: 535 245 916

MAGAZYNIER. Wola Rębkowska, Zeller Plastik Poland. Tel: 25 684 42 00

PRACA w kuchni, wymagane doświadczenie, stawka 30 zł/h, praca zmianowa, proszę tylko poważne osoby o kontakt. Garwolin. Tel: 880 291 937

PRACA przy ociepleniach i elewacjach na domkach jednorodzinnych, stałe zatrudnienie, wypłata co tydzień, ubranie robocze. Praca na terenie powiatu garwolińskiego i otwockiego. Tel: 666 228 525

PRACA przy wykończeniach wnętrz, mile widziane doświadczenie, praca na terenie Garwolina +/-15km, wymagane prawo jazdy, płatne tygodniówki, praca od pon.-pt. Tel: 660 584 522

MONTAŻYSTA do składania rolet, montażu karniszy, możliwość przyuczenia, elastyczne godziny pracy, niepełny wymiar godzin. Garwolin. Tel: 503 006 065

SZUKAM osoby do regularnego pielenia ogrodu, 2-3 dni w miesiącu. Garwolin. 25 zł/h. Tel: 603 971 164

ZATRUDNIMY do pielenia truskawek, okolice Ryk. Tel. 505 317 411, 517 414 663.

DAM pracę pomoc florysty, Łaskarzew, CV i zdjęcia prac na pomocflorysty@gmail.com

OPERATORA pompy do betonu zatrudnię od zaraz. Wymagane uprawnienia. Wola Ducka k/Otwocka, Tel: 607 060 797

AUTO Samoraj s.c. - rodzinna firma

SKUP ZBÓŻ
RÓWNIEŻ Z PRZEZNACZENIEM NA GORZELNIĘ / MINIMUM 10 TON
Zapewniam transport i odbiór z gospodarstwa
518 048 715

SKUP ZBÓŻ
PSZENICA, PSZENŻYTO, ŻYTO
odbiór z gospodarstwa min. 5 ton
waga elektroniczna na miejscu
tel. 503 043 868
Zaryte 22, 08-550 Kłoczew

SKUP KOŃ
w każdej kondycji
Szybka płatność - dwa dni

517055 016
506 385 510

SKUP BYDŁA I CIELĄT
KONKURENCYJNE CENY
- byki - jałówki - krowy - konie
wysyłam na export
ODBIÓR Z GOSPODARSTWA W KAŻDEJ KONDYCJI
PŁATNOŚĆ GOTOWKĄ LUB SZYBKIM PRZELEWEM
tel. 519 136 146, 506 385 510

SKUPUJEMY ZBOŻE NA PASZĘ
szybki przelew lub gotówka
517 055 016

SKUP ZBOŻA
• żyto • owies
• pszenżyto i inne
Magazyn Żelechów lub odbiór z gospodarstwa
508 151 622

eprasa.pl 66d06a8be2

ESEM

08-410 Garwolin, Wola Rębkowska Przemysłowa 54/17
Tel. +48 256823066 Fax. +48 256820476 mail: esem@esem.com.pl www.esem.com.pl

Spółka ESEM Sławomir Bąk Marzena Wojtasik z siedzibą w Garwolinie, działająca w branży produkcji precyzyjnych części mechanicznych dla przemysłu wysokich technologii zatrudni pracownika na stanowisku:

Operator maszyn CNC (tokarz, frezer):

- Wymagania: znajomość rysunku technicznego i umiejętność obsługi narzędzi pomiarowych (mikrometr, średnicówka, wysokościomierz), umiejętność obsługi maszyn CNC
- Zapewniamy: szkolenie stanowiskowe z obsługi maszyn typu Hass i znajomości systemu utrzymania jakości, szkolenia z obsługi robotów kooperacyjnych

Do obowiązków pracownika należy:

- Obsługa maszyn CNC (tokarka , frezarka) typu Haas
- Kontrola procesu produkcji z pomiarem wykonywanych części i bezpośredni nadzór nad powierzonym procesem produkcyjnym
- Kontrola wymiarowa produkowanych części
- Praca z rysunkiem technicznym
- Ustawienie i uruchomienie procesu produkcyjnego

Oferujemy :

- ✓ Praca na umowę o pracę
- ✓ Stawka zaszeregowania zależy od umiejętności i doświadczenia pracownika + premia miesięczna w wysokości do 20%
- ✓ Gwarantujemy pracę w bardzo dobrych warunkach - klimatyzowane pomieszczenia produkcyjne
- ✓ Praca w systemie II zmianowym

Zainteresowanych prosimy o wysłanie swojego CV na adres email : esem@esem.com.pl

Praca w Garwolinie .

Certyfikat ISO 9001:2015
PL010768/P

z ponad 30-letnim doświadczeniem w branży motoryzacyjnej - zatrudni: mechanika samochodowego. Oferujemy: umowę o pracę, ubezpieczenie na życie. Tel: 600 958 447

OPERATORA węzła betoniarskiego lub osobę do przyuczenia, mile widziana obsługa ładowarki. Wola Ducka k/ Otwocka. Tel.607 060 797

AUTO Samoraj s.c. zatrudni diagnostę samochodowego. Oferujemy: umowę o pracę, ubezpieczenie na życie. Praca od zaraz. Tel: 600 958 447

USŁUGI

USŁUGI koparko-ładowarką, wywrotka itp. Powiat garwoliński i okolice. Tel: 509 127 518

WYNAJEM szalunków stropowych, podpór, dźwigarów, transport, możliwość dłuższej współpracy, faktura FV. Tel: 535 802 102

NAPRAWA wydechów samochodowych, stal nierdzewna lub czarna, możliwość wykonania nowego lub naprawy obecnego. Tel: 798 518 478

USŁUGI ślusarsko-spawalnicze, bramy, ogrodzenia, balustrady, meble loft itd. oraz naprawy spawalnicze również u klienta. Tel: 798 518 478

ODZYSKIWANIE danych z dysków, możliwy dojazd do klienta. Garwolin. Tel: 505 776 229

POGOTOWIE komputerowe, błyskawiczne usługi informatyczne dla firm oraz osób prywatnych, pn.- pt. Garwolin +30km. Tel: 505 776 229

PROFESJONALNA pomoc w pisaniu wzorów prac: magisterskich, licencjackich, dyplomowych, zaliczeniowych, semestralnych, dokonuję poprawek według zaleceń promotora oraz prowadzę konsultacje i przygotowuję do obrony, realizuję również część statystyczną pracy i przeprowadzam badania. Tel: 795 671 408

SZYCIE oraz naprawa parasoli, altan, przedsionki przyczep campingowych itp. Garwolin. Tel: 698 947 100

MONTAŻ filmów z surowych nagrań, komunia, wesele, vlogi, wywiady, YouTube itp. Tel: 721 736 533

KOMPLEKSOWE usługi remontowo-wykończeniowe, gładzie gipsowe, malowanie, adaptacja poddaszy, zabudowy gk, układanie glazury, gresu, kamienia naturalnego, hydraulika, elektryka, tapetowanie, tynki dekoracyjne, żywice epoksydowe, montaż paneli, deski, drzwi. Tel: 514 636 368

MYCIE i malowanie dachów, elewacji oraz kostki brukowej. Tel: 506 734 425

ZŁOTA RĄCZKA Artur - bieżące naprawy domowe, małe i duże remonty, podłączanie urządzeń elektrycznych, gazowych i sanitarnych, poddasza, elewacje, glazura, terakota, instalacje elektryczne i hydrauliczne, malowanie agregatem, uprawnienia SEP. Tel. 501 038 391.

WYCINKA drzew i krzewów itp. koszenie zieleni i nieużytków. Prace ogrodowo-podwórkowe. Drobne naprawy i remonty. Glebogryzarka. Tel. 500 463 989 .

USŁUGI elektryczne. Tel: 602 584 136

ZŁOTA RĄCZKA oferuje, wszelakie naprawy, prace remontowe, zarówno w domu jak i w ogrodzie czy na działce. Masz coś do zrobienia w domu czy w ogrodzie? Mieszkanie wymaga odświeżenia? Tel : 539 113 506

USŁUGI naprawy i renowacji obuwia oraz usługi kaletnicze. Garwolin ul. Długa 15.

WYCINKA wysokich i niebezpiecznych drzew, prace wysokościowe, w posesjach i przy drogach, zwyżka 35/50 metrów, rębak, grabienie, zamiatanie liści, prace porządkowe, Tel. 787 168 260.

DJ . Oprawa muzyczna, nagłośnienie i oświetlenie na wszelkie imprezy okolicznościowe np. urodziny, poprawiny wesel, festyny, rocznice, itp. Tel. 787 168 260.

SOLIDNE MALOWANIE dachów i elewacji domków parterowych, wymiana orynnowania. Tel: 518 746 036

WYKONAM świadectwa charakterystyki energetycznej budynku lub mieszkania Pełnię funkcję Kierownika budowy, Inspektora nadzoru, Wykonam ekspertyzy budowlane, Legalizacja samowoli budowlanych. Tel: 502 911 656

OFERUJMY wszystkie usługi minikoparką: Fundamenty, *Wykopy (woda, prąd, gaz, fundamenty, ogrodzenia, inne), Melioracje, drenaże, równanie, skarpowanie, korytowanie, równanie terenu. DOCIEPLANIE domów. Tel: 608 780 824

OFERUJĘ koszenie trawników, traw wysokich, kompleksowa pielęgnacja zieleni, alpinistyczna wycinka drzew, cięcie, rąbanie i układanie drewna na opał, rębak do gałęzi, mycie kostki, wszelkie prace porządkowe. Tel: 573 033 296

SOLIDNE MALOWANIE dachów. Tel. 518 746 036.

MAM 20 lat doświadczenia w branży remontowej. Jestem dokładny. Przyjmę zlecenia: malowanie, tapetowanie, panele, biały montaż, składanie mebli, gipsowanie, zabudowy gk, naprawy różne. Tel: 513 082 046

TOWARZYSKIE

POZNAM samotną, wolną Panią w wieku 55-68 lat. Tel. 452 585 541.

KOREPETYCJE

OFERUJĘ

KOREPETYCJE z matematyki, po wydziale matematycznym politechniki warszawskiej, korepetycje w zakresie szkół podstawowych, średnich pods. i rozsz. i wyższych. Garwolin. Tel: 664 475 322

eprasa.pl 66d06a8be2

» PIŁKA NOŻNA - KLASA OKRĘGOWA

Wygrana Ruchu w Trawnikach

Piłkarze Ruchu wygrali na wyjeździe 2:1 z Traweną Trawniki i utrzymali pierwsze miejsce w tabeli lubelskiej Klasy Okręgowej

Podopieczni trenera Sebastiana Kozdroja nadal na wiosnę nie przegrali meczu. Ostatnia porażka Ruchu Ryki w meczu ligowym miała miejsce 10 listopada 2024 roku, kiedy to ryczanie 1:3 ulegli Cisowiance Drzewce. Od tego czasu piłkarze Ruchu zanotowali tylko dwa remisy i 6 wygranych (wliczając w to mecz z Traweną).

Do Trawnik zespół prowadzony przez trenera Kozdroja jechał jako lider „okręgówki", chociaż mający tyle samo punktów, co drugi Tur Milejów. Chcąc utrzymać przodownictwo w tej klasie rozgrywkowej ryczanie musieli wygrać. W sobotę Tur wygrał 7:2 z Hetmanem Gołąb i przez jeden dzień miał 3 punkty przewagi nad Ruchem.

Spotkanie w Trawnikach rozpoczęło się dobrze dla gości z Ryk, bowiem już w 20 minucie Bartosz Woźniak dał prowadzenie Ruchowi. Jednobramkowym prowadzeniem zakończyła się pierwsza połowa. Po zmianie stron dość długo wynik nie zmieniał się, aż wreszcie w 70 minucie Bartłomiej Bułhak podwyższył wynik spotkania na 2:0 dla Ruchu. Dla napastnika i kapitana Ruchu było to dziewiąte trafienie na wiosnę i 33 gol w całym sezonie 2024/25.

W końcówce spotkania gospodarze zdobyli gola kontaktowego, ale wyrównać już nie dali rady. W tabeli Klasy Okręgowej Ruch ma tyle samo punktów co Tur Milejów - po 53. I najprawdopodobniej te dwie drużyny stoczą pomiędzy sobą walkę o pierwsze miejsce premiowane awansem do IV ligi.

W najbliższej kolejce piłkarzy z Milejowa czeka bardzo trudne zadanie, bowiem zagrają z Polesiem Kock. Piłkarze Polesia po słabszym początku rundy wiosennej (dwie porażki i remis) wygrali ostatnie cztery mecze i dają znać, że jeszcze nie oddali tego sezonu walkowerem. Natomiast Ruch na własnym boisku zagra z Cisami-Tarasolą Nałęczów. Jesienią ryczanie wygrali na wyjeździe 2:1.

Adam W. Faluszczak

Ruch Ryki wygrał 2:1 z Traweną Trawniki, a Bartłomiej Bułhak strzelił już 33 gole w lubelskiej Klasie Okręgowej

RUCH RYKI - CISY-TARASOLA NAŁĘCZÓW

wyniki z ostatnich 5 sezonów

2020-21*	-	-
2021-22**	-	-
2022-23	2:1	2:1
2023-24	0:2	3:0
2024-25	?	2:1

WYNIKI 16 KOLEJKI

23 kwietnia, mecz zaległy

Wierzchowiska - POM Iskra 1:7

WYNIKI 22 KOLEJKI

25-27 kwietnia

Trawena Trawniki 1 (0)
Ruch Ryki 2 (1)

Gole: 0:1 (20') Bartosz Woźniak, 0:2 (70') Bartłomiej Bułhak, 1:2 (78')

Ruch: Ozóg - Gąska, B. Piotrowski, Nastalski, Błażej Woźniak, Koźlak (65. Rafeld), J. Wasilewski, Bartosz Woźniak, Perekladou (60. D. Beczek), Oleksiuk (85. Głodek), Bułhak. Trener: Sebastian Kozdrój

Unia - Cisowianka	2:1
Kamionka - Wisła A.	3:1
Tur - Hetman	7:2
Garbarnia - Polesie	1:7
Wisła II P. - POM Iskra	2:2
Stal - Wierzchowiska	7:2
Cisy-Tarasola - Sokół	1:1

TABELA

1. Ruch	22	53	73-23
2. Tur	22	53	86-26
3. Polesie	22	47	67-35
4. Hetman	22	43	70-54
5. Stal	22	42	45-31
6. Cisowianka	21	41	49-27
7. POM Iskra	22	35	57-34
8. Unia	21	35	40-30
9. Trawena	22	32	37-42
10. Kamionka	21	30	35-38
11. Wisła A.	22	22	42-65
12. Cisy-Taras.	22	22	45-54
13. Wisła II P.	22	16	38-81
14. Sokół	22	13	32-64
15. Wierzchow.	22	12	26-80
16. Garbarnia	21	7	18-76

NASTĘPNE MECZE

30 kwietnia (środa)

LZS Wierzchowiska - Wisła II Puławy

3 maja (sobota)

Ruch Ryki - Cisy-Tarasola Nałęczów (16:00), POM Iskra Piotrowice - Garbarnia Kurów, Hetman Gołąb - LKS Kamionka

4 maja (niedziela)

Trawena Trawniki - Unia Bełżyce, Sokół Konopnica - Stal Poniatowa, Polesie - Kock - Tur Milejów, Wisła Annopol - Cisowianka drzewce

7 maja (środa)

Unia Bełżyce - Garbarnia Kurów (mecz zaległy)

» PIŁKA NOŻNA - B KLASA (II GRUPA)

Do przerwy 1:0

Orlęta Nowodwór przegrały 1:2 z Pogonią Trzebiesza, choć do przerwy to nowodworzanie prowadzili 1:0

W 29 minucie Mateusz Mateńka dał prowadzenie gospodarzom, a jako że w pierwszej połowie już nikomu innemu nie udało się trafić do żadnej z bramek, to na przerwę Orlęta schodziły prowadząc 1:0. Plan na drugą połowę był bardzo prosty - nie stracić gola, a jak się uda, to podwyższyć prowadzenie. Niestety, te zamierzania prysły jak bańka mydlana, kiedy to już w dwie minuty po zmianie stron goście wyrównali. Nim gospodarze otrząsnęli się po tym ciosie, to już było 2:1 dla przyjezdnych. Podopieczni trenera Damiana Drozda próbowali odrobić straty i co najmniej wyrównać stan meczu. Niestety, to się nie udało i jedenasta porażka w sezonie 2024/25 stała się faktem. Jest to również trzecia przegrana w rundzie wiosennej, w której to nowodworzanie nie zdobyli jeszcze punktu. A o te w najbliższej kolejce będzie bardzo ciężko, bowiem Orlęta jadą do Góry Puławskiej - lidera i głównego faworyta do awansu do A klasy. Jesienią na własnym boisku nowodworzanie przegrali aż 1:9.

(awf)

WYNIKI 14 KOLEJKI

27 kwietnia

Orlęta Nowodwór 1 (1)
Pogoń Trzebiesza 2 (0)

Gole: 1:0 (29') Mateusz Mateńka, 1:1 (47') Materek, 1:2 (53') Kuś

Orlęta: Wardal - Bakoń, Wąsik, K. Wojtaś (80. M. Wojtaś), Ł. Wojtaś, J. Kryczka (60. Grążka), Mateusz Mateńka, K. Wawer, Wiśniewski, Gruza, Wasilewski (60. Mróz). Trener: Damian Drozd

Bogucin - Powiślak II	5:2
Opolanin II - Orły II	6:1
Elżbieta - Wawel	1:6
Dąbrowiak - Góra Puławska	0:8
Laskowia - Poraj	4:2

TABELA

1. Góra Puław.	14	39	74-14
2. Wawel	14	30	57-21
3. Bogucin	14	29	46-19
4. Laskowia	14	28	38-22
5. Pogoń	14	27	40-20
6. Powiślak II	14	22	39-42
7. Opolanin II	14	21	46-38
8. Elżbieta	14	17	36-41
9. Orły II	14	13	21-52
10. Orlęta	14	9	28-62
11. Poraj	14	7	23-60
12. Dąbrowiak	14	3	13-70

NASTĘPNE MECZE

4 maja (niedziela)

KS Góra Puławska - Orlęta Nowodwór (11:00), Laskowia Baranów - BKS Bogucin, Poraj Kraczewice - Dąbrowiak Dąbrowa Wronowska, Pogoń Trzebiesza - LKS Elżbieta, Wawel Wąwolnica - Opolanin II Opole Lubelskie, Orły II Kazimierz - Powiślak II Końskowola

eprasa.pl 66d4ea9ee

» TENIS STOŁOWY - II LIGA MĘŻCZYZN

Błękitni Leopoldów na remis

Tenisiści stołowi Błękitnych zremisowali 5:5 w ostatnim meczu II ligi tenisistów stołowych i zajęli 5 miejsce w tabeli Grupy Spadkowej

Ostatni mecz, z ostatnią drużyną w lidze niczego już nie zmieniał. Niezależnie od jego wyniku Błękitni nie mieli szans ani na awans na czwarte miejsce, ani nie groził im spadek na ostatnią pozycję. Dobrze spisali się na „pierwszym stole" Andrzej Głodek i Zbigniew Kuźmiak, którzy wygrali po jednej grze singlowej oraz, po zaciętym pojedynku, zdobyli punkt w grze podwójnej. A właśnie debel był bardzo zacięty i trzymający niemalże do końca w dużym napięciu. Dwa pierwsze sety padły łupem graczy z Leopoldowa i wydawało się, że Głodek i Kuźmiak są bliscy wygrania tego pojedynku. Niestety, w kolejnych partiach to rywale tryumfowali, i o końcowym sukcesie w tym pojedynku decydować miała piąta partia. Na szczęście tym razem Głodek i Kuźmiak ponownie mocno się zmobilizowali i wygrali tego seta do sześciu, a cały mecz 3:2.

JEDEN ZE SŁABSZYCH SEZONÓW BŁĘKITNYCH

Na „drugim stole" grali Adrian Kacperski i Zbigniew Ciołek. Obaj tenisiści stołowi Błękitnych wygrali po jednej grze singlowej, ale w deblu musieli uznać wyższość pary Filip Polak - Agata Lipska. W ten sposób doszło do podziału punktów w tym meczu.

To był jeden ze słabszych sezonów Błękitnych Leopoldów w ostatnich latach. Jeszcze niedawno leopoldowianie bili się o pierwsze miejsce i prawo gry w barażach o pierwszą ligę. Niestety, różne sprawy osobiste, czy zawodowe graczy z Leopoldowa sprawiły, że skład Błękitnych mocno się osłabił.

(awf)

WYNIKI 16 KOLEJKI GRUPA SPADKOWA

Lewart II Lubartów 5
Błękitni Leopoldów 5

Błękitni: Zbigniew Kuźmiak 1,5; Andrzej Głodek 1,5; Adrian Kacperski 1,0; Zbigniew Ciołek 1,0

Ogniwo - Grot-Michał	5:5
MKS STS - Włodawa	10:0

TABELA

1. MKS STS	16	21	94-66
2. Ogniwo	16	13	65-95
3. Włodawa	16	12	59-101
4. Grot-Michał	16	11	62-98
5. Błękitni	16	7	47-113
6. Lewart II	16	1	44-116

» PIŁKA NOŻNA - KLASA A (II GRUPA)

Czarni zrewanżowali się Amatorowi

Czarni Dęblin wygrali 4:3 derbowe spotkanie o mistrzostwo II grupy A klasy, a decydującego gola dęblinianie strzelili w czwartej minucie czasu doliczonego

Czarni Dęblin (tym razem wyjątkowo w czerwonych strojach) wygrali 4:3 z Amatorem Lepoldów/Rososz, czym zrewanżowali się za jesienną porażkę 1:2 na własnym stadionie

Początek meczu, to lekka przewaga gości z Dęblina, ale trwająca dosłownie kilka minut. Później gra się wyrównała, a nawet lekko przesunęła się w kierunku bramki bronionej przez Jakuba Kępkę. I właśnie w 22 minucie bramkarz z Dęblina popełnił błąd, za daleko wyszedł od swojej bramki, co wykorzystał Mateusz Nakonieczny, najskuteczniejszy strzelec Amatora i całej drugiej grupy A klasy, przerzucił piłkę nad Kępką i dał prowadzenie swojej drużynie.

MIŁE ZŁEGO POCZĄTKI

Z tego prowadzenia gospodarze cieszyli się niecałe dwie minuty. Mniej więcej dwadzieścia metrów od bramki Amatora sfaulowany został jeden z zawodników Czarnych, a precyzyjnym strzałem z rzutu wolnego popisał się Bartosz Milde i był remis 1:1. Kilka minut później Patryk Czaplicki sfaulował napastnika gości, a że rzecz miała miejsce w polu karnym Amatora, to sędzia wskazał na „jedenastkę". Skutecznym strzelcem okazał się Aleksy Lisowski i dęblinianie objęli prowadzenie 2:1. Na kilka minut przed przerwą okazało się, że kontuzji doznał Piotr Warowny i golkiper Amatora musiał opuścić boisko. Jego zmiennik, Jakub Magos nie do końca był rozgrzany i już przy pierwszej interwencji musiał sięgać do swojej bramki po piłkę. Do przerwy goście prowadzili 3:1.

POGOŃ AMATORA

Druga część spotkania, to pościg Amatora za wynikiem. Dość długo nie przynosiło to oczekiwanych przez gospodarzy efektów. Aż wreszcie w 81 minucie Sebastian Jawoszek, który na placu gry pojawił się kilkanaście minut wcześniej strzelił gola kontaktowego. 90 minuta i kolejny faul w polu karnym, tym razem Czarnych i rzut karny dla Amatora. Pewnym strzelcem okazał się Mateusz Nakonieczny, dla którego to był 9 gol na wiosnę (w pięciu meczach) oraz 33 w całych rozgrywkach (18 spotkań). Amatorzy jeszcze mocniej docisnęli, a kibice domagali się czwartego, zwycięskiego gola. I ten czwarty gol padł. Tylko ku rozczarowaniu miejscowych piłkarzy i kibiców była to bramka dla.. gości. Jej autorem był Mateusz Strzelecki, który debiutował w Czarnych. Amatorowi zabrakło już czasu na wyrównanie i Czarni mogli cieszyć się ze zwycięstwa w tym prestiżowym i bardzo zaciętym oraz emocjonującym spotkaniu. Tym samym dęblinianie zrewanżowali się za jesienną porażkę 1:2 na własnym stadionie.

PEWNE MAZOWSZE

Trzeci z naszych A-klasowców - Mazowsze Stężyca - podejmował Stację Nałęczów. Podopieczni trenera Marcina Gajdzińskiego mieli przewagę w tym meczu, ale w pierwszej połowie nie potrafili udowodnić jej golami. Worek z bramkami w 60 minucie rozwiązał Wojciech Tomaszewski i później to już poszło. Ostatecznie skończyło się na pięciu trafieniach, a ozdobami tego spotkania były trafienia Bartosza Gajdzińskiego i Krzysztofa Bednarczyka. Ten drugi gracz z dwudziestu pięciu metrów trafił w samo okienko!

MAJOWE GRANIE

Majowe mecze w A klasie rozpocznie Amator Leopoldów/Rososz, który pojedzie na mecz ze Stacją Nałęczów. Podopieczni trenera Wojciecha Kryczki, są mocno podrażnieni słabym początkiem rundy wiosennej (1 wygrana, 1 remis i 3 porażki) i będą chcieli zrehabilitować się na boisku w Nałęczowie. Są na pewno faworytem tego meczu, ale przeciwnik nie odda punktów za darmo, tym bardziej że Stacji są one potrzebne, żeby uciec od strefy spadkowej. Jesienią w Rososzy było 11:0 dla Amatora.

Również w sobotę, ale na własnym stadionie zagrają Czarni Dęblin. Po wygranej po nerwowej końcówce meczu z Amatorem, dęblinianie liczą, że tym razem spokojnie pokonają Michów, z którym jesienią wygrali aż 9:1. I to na boisku rywala! W niedzielę Mazowsze pojedzie do Bochotnicy, gdzie zagra z Orłami Kazimierz. Drużyna prowadzona przez Marcina Gajdzińskiego na wiosnę prezentuje się całkiem dobrze i wygrała dwa spotkania po 5:0 z Zawiszą Garbów i Stacją Nałęczów. Jesienią Mazowsze wygrało z Orłami 2:0 i teraz też stężyczanie liczą na komplet punktów.

Adam W. Faluszczak

WYNIKI 18 KOLEJKI

26-27 kwietnia

Amator L/R	3 (1)
Czarni Dęblin	4 (3)

Gole: 1:0 (22') Mateusz Nakonieczny, 1:1 (24') Bartosz Milde, 1:2 (33', karny) Aleksy Lisowski, 1:3 (44') Bartosz Milde, 2:3 (81') Sebastian Jawoszek, 3:3 (90', karny) Mateusz Nakonieczny, 3:4 (90'+4') Mateusz Strzelecki

Amator: Warowny (40. Magos) - Bukowski, Kornas, R. Imas, Czaplicki, M. Imas, Sz. Beczek (70. Kalbarczyk), Polak (60. S. Jawoszek), Mariusz Jakubiec, Wałachowski, Nakonieczny. Trener: Wojciech Kryczka

Czarni: Kępka - Cieśla, Moczulski, Zagożdżon (75. Modi), E. Świątek, Lisowski, M. Łubianka, Milde (65. Rayski), I. Świątek (75. Strzelecki), J. Pielak (87. Napora), Pataj (85. Osojca). Trener: Cezary Adamski

Mazowsze Stężyca	5 (0)
Stacja Nałęczów	0 (0)

Gole: 1:0 (60') Wojciech Tomaszewski, 2:0 (64') Krzysztof Bednarczyk, 3:0 (78') Mikołaj Grzebalski, 4:0 (81') Krzysztof Bednarczyk, 5:0 (90') Bartosz Gajdziński

Mazowsze: G. Grzebalski - Czuba, Filiks, Gil (89. Jarmolik), M. Grzebalski, Kajka (70. Capała), M. Marczak, M. Markowski (62. Benarczyk), Sitkiewicz (65. Filipek), Tomaszewski (82. Miksza), Zimny (75. B. Gajdziński). Trener: Marcin Gajdziński

TABELA

1. Powiślak	18	50	69-14
2. Czarni	18	43	63-18
3. Amator	18	36	73-30
4. Poniatowa W.	18	30	45-39
5. Żyrzyniak	18	27	28-26
6. Wilki	18	26	53-46
7. Zawisza	18	25	38-41
8. Michów	18	25	36-62
9. Orły	18	25	30-45
10. Mazowsze	18	23	39-37
11. Leokadiów	18	18	32-37
12. Stacja	18	13	20-56
13. Serokomla	18	13	28-62
14. Draco	18	6	11-52

NASTĘPNE MECZE

1 maja (czwartek)

LZS Poniatowa Wieś - Powiślak Końskowola.

3 maja (sobota)

Czarni Dęblin - GLKS Michów (16:00), Stacja Nałęczów - Amator Leopoldów/Rososz (14:00).

4 maja (niedziela)

Orły Kazimierz - Mazowsze Stężyca (16, stadion w Bochotnicy), Żyrzyniak - Draco Kowala, Serokomla Janowiec - Wilki Wilków, Zawisza Garbów GSKS Leokadiów.

Biegusie w Lublinie

Artur Olek z czasem 39 minut i 48 sekund zajął 42 miejsce w Wiosennej Dysze w Lublinie, będąc najlepszym z czwórki biegaczy grupy Biegusiem.pl

Czterech zawodników z grupy Biegusiem.pl pobiegło w w Wiosennej Dysze w Lublinie

Wiosenne słońce, trasa nad Zalewem Zemborzyckim i czterech biegaczy Biegusiem.pl, którzy znaleźli się w gronie ponad sześciuset osób startujących w tym biegu.

- *Wystartowałem z numerem 42 i to się okazało taką wróżbą, bo zająłem 42 miejsce* - mówi Artur Olek z grupy Biegusiem.pl. - *Podczas tego biegu było bardzo ciepło, co troszeczkę utrudniało start. Dlaczego? Dlatego, że wcześniej przez kilka dni było dość chłodno, a nawet zimno i taki nagły skok temperatury nie był najlepszy. Organizm biegacza musi się przyzwyczaić do danych warunków atmosferycznych. Jeżeli chodzi o trasę, to znamy ją od dawna i niczym nie zaskakuje. Baliśmy się trochę tego wiatru od Zalewu Zemborzyckiego, które potrafi dość mocno skomplikować bieganie. Na szczęście tym razem nie było tak źle, a nawet w drodze powrotnej lekko pomagał. Jeżeli chodzi o mój start, to wcześniej miałem problemy z kręgosłupem i bałem się, że to mi przeszkodzi w biegu. Na szczęście było całkiem nieźle i jestem zadowolony ze swojej postawy. Przy okazji życzenia wszystkiego najlepszego dla Sebastiana Goliana, który w tym czasie obchodził urodziny.*

I my się do tych życzeń dołączamy, a poniżej wyniki czterech biegaczy z grupy Biegusiem.pl.

(awf)

WYNIKI

42. Artur Olek 4 miejsce w kat. M50	39:48
50. Marek Kozłowski 5 miejsce w kat. M50	40:10
76. Sebastian Golian	42:07
447. Marcin Wolniarczyk	58:07

bieg ukończyło 625 biegaczy

Srebro Macieja Sowy

Maciej Sowa po raz drugi ze srebrem w Grand Prix LZS w tenisie stołowym

Tenisista stołowy Amatora Leopoldów/Rososz zanotował bardzo dobry występ podczas turnieju rozegranego w Niedźwiedzie. Po dwóch turniejach zaliczanych do klasyfikacji Grand Prix LZS zapewne zostanie liderem cyklu w kategorii młodzików (zawodnicy do 13 lat). Bardzo dobre czwarte miejsce wywalczył kolejny zawodnik Amatora Kacper Goluch. Na miejscu 7-8 zakończył zawody Aleksander Żaczek, a 9-12 Antoni Błoński. Na miejscach 17-20 zakończyli zawody Stasio Bednarczyk i Mateusz Sikora. W kategorii żak (do 11 lat) Staś Bednarczyk zajął miejsce 5-6. Gratulujemy!

(awf)

Maciej Sowa z Amatora Leopoldów/Rososz zajął drugie miejsce podczas turnieju Grand Prix LZS. Obok niego (pierwszy z lewej) stoi Dariusz Piwoński, trener tisistów stołowych Amatora

upload.pl 66d0c8be2

RYCKA MLECZARNIA PIONIEREM W OCZYSZCZANIU SOLANKI

Spółdzielnia Mleczarska Ryki wdraża przełomowe rozwiązanie UV do oczyszczania solanki, łącząc jakość produktów z ekologiczną produkcją

Spółdzielnia Mleczarska Ryki, jeden z wiodących producentów serów dojrzewających w Polsce, jako pierwsza w kraju wprowadza technologię UV do oczyszczania solanki. Innowacyjne urządzenie firmy Lyras, które pojawi się w zakładzie w listopadzie 2025 roku, to milowy krok w kierunku zrównoważonej produkcji serów.

Innowacyjne urządzenie firmy Lyras, które pojawi się w zakładzie w listopadzie 2025 roku, to milowy krok w kierunku zrównoważonej produkcji serów. Spółdzielnia Mleczarska Ryki, jeden z wiodących producentów serów dojrzewających w Polsce, jako pierwsza w kraju wprowadza technologię UV do oczyszczania solanki

NOWA TECHNOLOGIA OBNIŻA ZUŻYCIE ENERGII

Solanka odgrywa ważną rolę w procesie produkcji serów - to w niej sery po formowaniu i prasowaniu są solone. Dotychczas SM Ryki oczyszczała solankę metodą mikrofiltracji, która, choć skuteczna, zużywała dużo energii i wody oraz wpływała na pojemność buforową solanki. Nowa technologia UV, zwana raslyzacją, opiera się na promieniowaniu ultrafioletowym, eliminując potrzebę energochłonnej mikrofiltracji. Dzięki delikatnemu charakterowi procesu zachowywane są wszystkie właściwości fizykochemiczne cieczy, a system może pracować z dużymi przepływami płynów o średniej i dużej przepuszczalności dla UV.

Raslyzacja znacząco obniża zużycie energii - z 12-16 kWh/m³ w tradycyjnej pasteryzacji do zaledwie 1-2 kWh/m³. Zużycie wody w systemach CIP (Clean-in-Place - czyszczenie na miejscu) spada z ok. 200 litrów na cykl do 30-50 litrów, a prostszy proces mycia ogranicza użycie środków chemicznych, zmniejszając wpływ na środowisko.

- *Raslyzacja pozwoli nam na uzyskanie wysokiej jakości sanitarnej bez strat energetycznych i bez wpływu na właściwości solanki* - podkreśla Agnieszka Kotlarz-Golak, główny serowar w SM Ryki. - *Dotychczas w naszym zakładzie do oczyszczania solanki stosowaliśmy właśnie metodę mikrofiltracji, która - mimo skuteczności - niosła ze sobą istotne wyzwania: duże zużycie energii, wysokie koszty eksploatacji i szybkie zużycie elementów instalacji* - dodaje. - *Nowa technologia UV znacząco ogranicza ślad środowiskowy, a jednocześnie podniesie jakość procesu i poziom bezpieczeństwa mikrobiologicznego.*

BEZ STABILIZATORA

Po soleniu sery przechodzą pakowanie próżniowe, obkurczanie i dojrzewanie trwające od 21 do 70 dni, zależnie od rodzaju sera, a następnie są ważone, etykietowane i poddawane kontroli jakości przed dystrybucją. SM Ryki wyróżnia się także tym, że jako jedyna duża mleczarnia w Polsce nie stosuje stabilizatora - chlorku wapnia, osiągając odpowiednią strukturę sera dzięki dopracowanej technologii obróbki mleka. Surowiec pochodzi od lokalnych dostawców z Lubelszczyzny i Mazowsza, a produkcja jest monitorowana przez akredytowane Laboratorium Kontroli Jakości.

Spółdzielnia, działająca od niemal 100 lat, produkuje dziennie 45 ton sera z ok. 10 litrów mleka na kilogram, dostarczanego przez blisko tysiąc lokalnych dostawców - jednocześnie właścicieli spółdzielni. - *Nie mówimy o zmianach w przyszłości - one dzieją się dziś. Z dumą podejmujemy decyzje, które mają realny wpływ na środowisko, lokalne społeczności i jakość produktów, które trafiają na polskie stoły* - podsumowuje prezes SM Ryki, Michał Wardal.

m

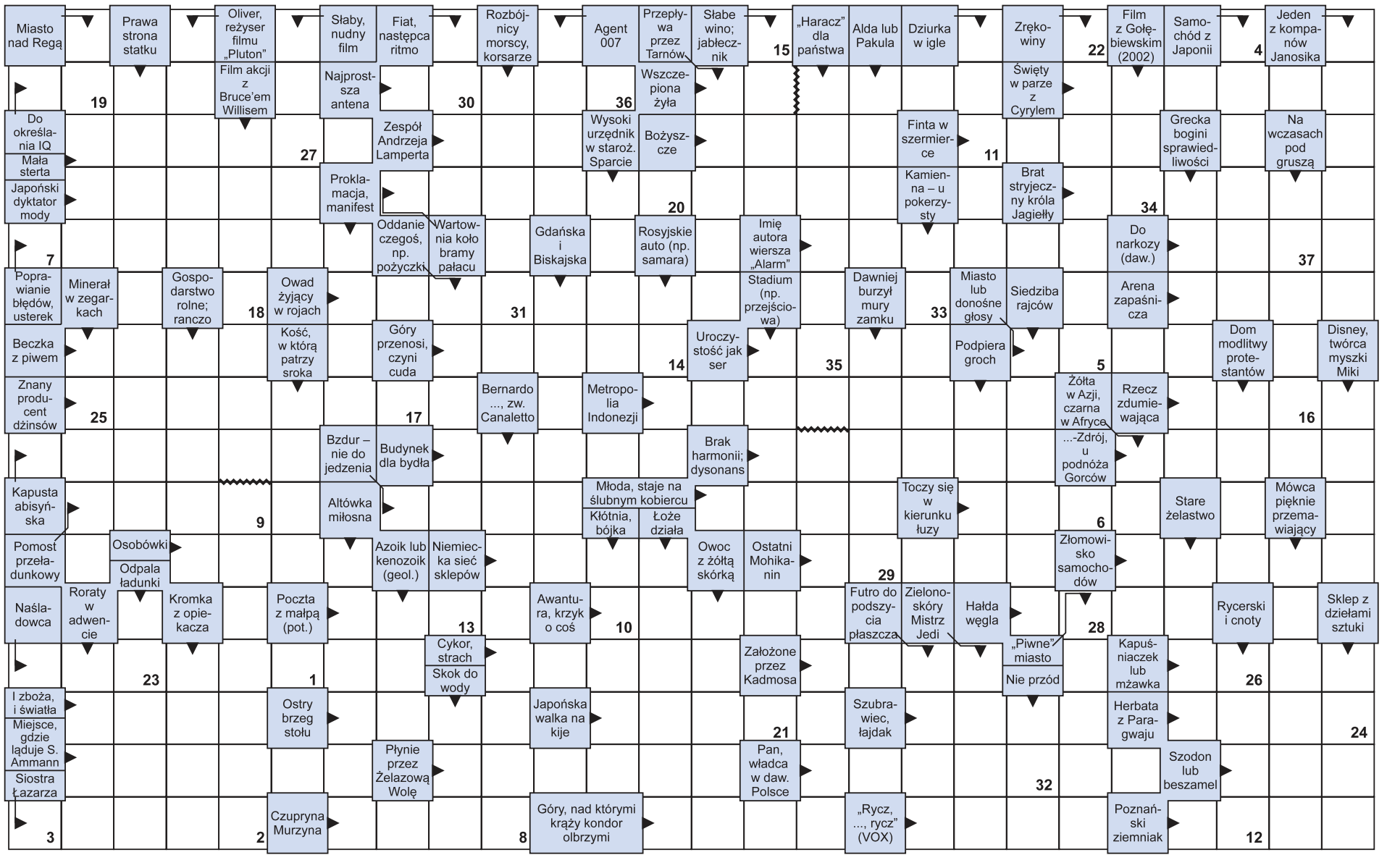

Litery z pól ponumerowanych od 1 do 37 utworzą rozwiązanie - przysłowie polskie.

1	2	3	4	5	6	7	8	9	10	11	12	13	14	15	16	17	18	19	20	21	22	23	24	25	26	27	28	29	30	31	32	33	34	35	36	37

eprasa.pl 66d06a8ne2