Awanse i odznaczenia na Powiatowych Obchodach Dnia Strażaka. Lista

strona 24

100 lat OSP w Bochotnicy

strona 21

TYGODNIK LOKALNY

wspólnota puławska

pulawy.24wspolnota.pl

2 - 8 czerwca 2026 r. ■ nr 22 (675) ■ Cena 4,99 zł (w tym VAT 5%)

BARANÓW ▪ JANOWIEC ▪ KAZIMIERZ DOLNY ▪ KOŃSKOWOLA ▪ KURÓW ▪ MARKUSZÓW ▪ NAŁĘCZÓW ▪ WĄWOLNICA ▪ ŻYRZYN

Burmistrzowie Końskowoli i Wąwolnicy z wyższym wynagrodzeniem od prezydenta Puław

Mariusz Majkutewicz, burmistrz Końskowoli 265,7 tys. zł

Paweł Maj, prezydent Puław 249,6 tys. zł

Marcin Łaguna, burmistrz Wąwolnicy 272,1 tys. zł

Przeanalizowaliśmy oświadczenia majątkowe włodarzy z powiatu puławskiego za 2025 r.

STR. 5

Puławy: Modernizacja puławskiej Mariny coraz bliżej. Wykonawca robót wybrany STR. 3

Czterech chętnych na remont ul. Kaniowczyków STR. 3

Kolejny sukces uczniów „Dziewiątki" STR. 2

Nałęczów: Kto został dyrektorem ZS nr 2? STR. 4

Kurów: Kolejna powiatówka na terenie gminy przejdzie remont STR. 6

Żyrzyn: Tak mieszkańcy bawili się na Święcie Niezapominajki STR. 22

Końskowola: Wielkie święto w Starej Wsi STR. 23

Markuszów: Wykonawca drogi w Zabłociu wybrany STR. 23

Nowy zarzut dla myśliwego podejrzanego o zastrzelenie człowieka. Chodzi o jego dziecko

Wracamy do sprawy śmiertelnego postrzelenia mężczyzny pod Michowem przez mieszkańca powiatu puławskiego.

STR. R6

Sławomir A. spędził cztery miesiące w areszcie, ale w grudniu sąd pozwolił mu wyjść za kaucją

Nowe standardy na puławskiej porodówce. Kobiety będą rodziły bez bólu

STR. 6

Prezydent Puław protestuje przeciwko decyzji władz Ukrainy. Maj: Nie możemy milczeć wobec gloryfikacji zbrodniarzy

STR. 7

Jeszcze tylko tydzień na zgłaszanie projektów do Budżetu Obywatelskiego Puław

STR. 4

R E K L A M A

Kasacja Pojazdów
Płacimy za kompletne auto
SKUP ZŁOMU I METALI KOLOROWYCH
KUBUŚ
Laweta gratis
24-100 Puławy ul. Dęblińska 39
tel.: 512 843 897, 507 156 808

PUŁAWSKIE CENTRUM KOMINIARSTWA
Czyszczenie, Przeglądy Ceeb, Odbiory.
Frezowanie (rozwiercanie), wkłady kominowe ceramiczne, nierdzewne, stalowe.
Uszczelnianie kominów, szlamowanie.
Budowa całych kominów i remonty ponad dachem.
Kominy Izolowane Kwasoodporne.
Tel. 781-495-997, 578 143 582

APLIKACJA EMKA
MZK Puławy
Zakup biletów czasowych i okresowych - bez kolejek, gotówki i wydruków
Szybkie wyszukiwanie połączeń
Integracja z Puławską Kartą Miejską
Emka
Google Play
App Store

AUTO KASACJA
NAJLEPSZE CENY!
TRANSPORT GRATIS!
TEL. 607 987 777

GAJ-STAL
KONSTRUKCJE STALOWE
PROJEKTOWANIE
KONSTRUKCJE STALOWE
GENERALNE WYKONAWSTWO
HALE MAGAZYNOWE
WWW.GAJ-STAL.COM
TEL. 884 060 266 | 505 383 861

SKUP – KASACJA POJAZDÓW
Tel. 500 813 500
WYSOKIE CENY
WŁASNY TRANSPORT
ZAŚWIADCZENIE O KASACJI

N 2425 ISSN 2300 - 438X INDEKS 297984
9 772300 438609
PUL

eprasa.pl 67e8490fb3

S T O P K A
wspólnota
Adres redakcji:
ul. Fieldorfa-Nila 18/9, 24-100 Puławy
e-mail: pulawy@24wspolnota.pl
Redaktor naczelny:
Mateusz Orzechowski
Redaktor prowadzący:
Marta Pietroń,
tel. 780 029 979
e-mail: pietron@24wspolnota.pl
Dziennikarze:
Dominik Kęsik,
tel. 502 355 766
e-mail: kesik@24wspolnota.pl
Agnieszka Gołębiowska,
tel. 505 698 186
e-mail: golebiowska@24wspolnota.pl
Mateusz Połynka (sport),
tel. 516 019 184
Reklama:
Anna Mokrzycka
dyrektor ds. marketingu i reklamy
tel. 691 782 434
e-mail: mokrzycka@24wspolnota.pl
Specjalista do sp. reklamy:
Iza Szczygielska
tel. 791 184 007
e-mail: wielgosz@24wspolnota.pl
Agata Badziak
tel. 517 070 803
e-mail: badziak@24wspolnota.pl
Wydawca:
Wydawnictwo Wspólnota
Mateusz Orzechowski
Wygnanów 20, 21-306 Czemierniki
Księgowość:
tel. 510 166 892
Kolportaż:
tel. 791 193 007
Skład:
Krzysztof Pałys
Druk:
Polska Press Drukarnia
Białystok - ul. Ignatki 40/2

Informacja o polityce ochrony danych osobowych Wydawnictwa Wspólnota dostępna jest na naszej stronie internetowej 24wspolnota.pl oraz w siedzibach redakcji.

Powiatowy konkurs dla uczniów i nauczycieli w zakresie technologii rozstrzygnięty

Znamy wyniki konkursu w ramach projektu „Cyfrowy rozwój oświaty w jednostkach samorządu terytorialnego - szkolenie i doradztwo dla kadry JST". Laureaci zostaną oficjalnie uhonorowani podczas konferencji „Oświata w erze cyfrowej - kompetencje, wartości, przyszłość", która odbędzie się 22 maja w Kazimierzu Dolnym.

Inicjatywa miała na celu rozwijanie kompetencji cyfrowych oraz zachęcenie uczestników do refleksji nad wpływem nowych technologii na współczesną edukację i system wartości młodego pokolenia. W ramach przedsięwzięcia przygotowano dwa konkursy tematyczne. Pierwszy, skierowany do uczniów, odbywał się pod hasłem „Jakie miejsce w codziennym życiu szkolnym zajmuje technologia cyfrowa". Młodzież mogła zaprezentować własne doświadczenia związane z wykorzystaniem nowoczesnych narzędzi w nauce, komunikacji oraz organizacji życia szkolnego.

Drugi konkurs adresowany był do nauczycieli i nosił tytuł „Świat wartości w cyfrowym świecie". Jego celem było zwrócenie uwagi na rolę pedagogów w kształtowaniu odpowiedzialnych postaw młodzieży wobec nowych technologii i mediów cyfrowych.

Jak podkreślają organizatorzy, zainteresowanie było duże. Pierwsze miejsce w konkursie w kategorii uczniów zajęła Nina Józefczuk z ZS nr 1 im. Stefanii Sempołowskiej w Puławach, a wśród nauczycieli Mariusz Celej z ZST im. Marii Skłodowskiej-Curie.

Uroczyste podsumowanie przedsięwzięcia oraz wręczenie nagród odbędzie się 22 maja o godz. 9:00 w sali konferencyjnej Zespołu Szkół im. Jana Koszczyca Witkiewicza w Kazimierzu Dolnym podczas konferencji „Oświata w erze cyfrowej – kompetencje, wartości, przyszłość".

Dominik Kęsik

Wyniki konkursu „Cyfrowy rozwój oświaty w jednostkach samorządu terytorialnego - szkolenie i doradztwo dla kadry JST":

Kategoria uczniów:
1. Nina Józefczyk - ZS nr 1 w Puławach
2. Adam Rokita i Antoni Kurdziałek - ZST w Puławach
3. Oliwia Wolska, Julia Walczyk, Wiktor Filiks - I LO w Puławach

Wyróżnienie:
Jakub Szymajda, Karol Hałas, Franciszek Żurek - ZS nr 2 w Nałęczowie

Kategoria nauczycieli:
1. Mariusz Celej - ZST w Puławach
2. Lidia Nogowska - ZS nr 1 w Puławach
3. Magdalena Gładysz - ZS nr 1 w Puławach i Jacek Osiak - ZST w Puławach

Wyróżnienia:
Małgorzata Osiak i Anna Domańska - ZST w Puławach
Katarzyna Dębska - Młodzieżowy Ośrodek Wychowawczy w Puławach
Paweł Mizura - Zespół Szkół w Kazimierzu Dolnym

Rusza nabór do projektu „Kompetencje Przyszłości – Przedsiębiorczość w praktyce"

Stowarzyszenie „Przeszłość – Przyszłości" rozpoczęło nabór placówek oświatowych do udziału w projekcie edukacyjnym „Kompetencje Przyszłości – Przedsiębiorczość w praktyce". Inicjatywa skierowana jest do uczniów klas VII–VIII szkół podstawowych oraz szkół ponadpodstawowych z terenu miasta Puławy.

Celem projektu jest rozwijanie kompetencji przedsiębiorczych młodzieży, pomoc w planowaniu ścieżki zawodowej oraz przygotowanie uczniów do funkcjonowania na współczesnym rynku pracy.

W ramach projektu uczestnicy będą mogli wziąć udział w wykładach połączonych z warsztatami praktycznymi, spotkaniach z przedsiębiorcami oraz wizytach studyjnych organizowanych w Puławskim Parku Naukowo-Technologicznym.

Wizyty studyjne zaplanowano na 12 czerwca od godziny 9:00. Transport uczestników zapewni Stowarzyszenie we współpracy z MZK Puławy. Organizatorzy podkreślają, że wszyscy uczestnicy zostaną objęci ubezpieczeniem.

O zakwalifikowaniu szkół do udziału w projekcie decydować będzie kolejność zgłoszeń. Zainteresowane placówki mogą uzyskać szczegółowe informacje i dokonać zgłoszenia kontaktując się mailowo pod adresem arturkwapinski@o2.pl lub telefonicznie pod numerem 662 691 635.

Marta Pietroń

Uczniowie puławskiej „Dziewiątki" z kolejnymi sukcesami

Młodzież z Zespołu Szkół nr 1 im. Komisji Edukacji Narodowej udowodniła, że potrafi rywalizować z najlepszymi w kraju. Sukcesy w ogólnopolskich konkursach odniosły Antonina Chochowska oraz Justyna Płowaś.

Pierwsza z uczennic brała udział w XIII Ogólnopolskim Konkursie o ks. Stanisławie Konarskim - „Ksiądz Stanisław Konarski – nasz współczesny". Zadaniem uczestników było przygotowanie pracy literackiej, dotyczącej życia i działalności reformatora oświaty. Praca puławskiej licealistki została doceniona przez komisję konkursową, dzięki czemu zajęła II miejsce.

Kolejnym sukcesem może pochwalić się Justyna Płowaś z kl. III LE, która została finalistką XII Olimpiady Wiedzy o Mediach. W zmaganiach organizowanych przez Wydział Dziennikarstwa Uniwersytetu Warszawskiego uczestniczyło blisko 1200 uczniów z całego kraju. Olimpiada składała się z kilku etapów, a finał odbył się w Warszawie. Uczestnicy zmierzyli się z testem wiedzy oraz brali udział w spotkaniach z dziennikarzami i ekspertami mediów. Wiktoria Bujała 3 LE, Maja Kacperczyk 4 LC i Przemysław Goluch 4 LC.

Dominik Kęsik

KINO SYBILLA ZAPRASZA

Tytuł filmu	2-3.VI. Wt- Śr	4.VI. Czw	5.VI. Pt	6-7.VI. Sb-Nd	8.VI. Pn
TOM I JERRY: PRZYGODA W MUZEUM 2D, Animowany/ komedia,od 6 lat, 104 min.	15:45	13:30	13:30	11:00	14:00
MANDALORIAN I GROGU 2D NAPISY Science-fiction, od 10 lat, 132 min.	20:15				
MANDALORIAN I GROGU 2D DUBBING Science-fiction, od 10 lat, 132 min.	17:45	17:45			
DRZEWO MAGII 2D DUBBING Familijny/fantasy, od 10 lat, 110 min.	13:40	15:30			
STRASZNY FILM 2D DUBBING Komedia, od 13 lat, 95min.			18:00	18:00	18:00
WŁADCY WSZECHŚWIATA 2D NAPISY Fantasy/przygodowy, od 13 lat/135 min.			20:00	20:00	20:00
DIABEŁ UBIERA SIĘ U PRADY 2 2D NAPISY Dramat/komedia, od 13 lat, 120 min.				15:30	
POSŁANI Religijny, od 10 lat,85 min.					16:00
WIECZÓR KINOMANIAKA: ŁOBUZ, Dramat, od 15 lat, 99 min.		20:15			

Bilety: pn. - 17 zł (ulgowy, normalny), wt. - czw. 17 zł (ulgowy), 19 zł (normalny), pt. - ndz. i święta - 20 zł (ulgowy), 22 zł (normalny) +2 zł seanse 3D

INFORMATOR

INSTYTUCJE I URZĘDY

URZĄD MIASTA
81 458 60 01
STAROSTWO POWIATOWE
81 886 11 00
URZĄD SKARBOWY
81 887 96 41
URZĄD STANU CYWILNEGO
81 880 45 54
SĄD REJONOWY
81 888 93 00
PROKURATURA REJONOWA
81 886 10 06
SZPITAL SPECJALISTYCZNY
81 450 22 74
URZĄD CELNY
81 886 82 91
SANEPID
81 886 48 91
BIBLIOTEKA MIEJSKA
81 451 19 00
POWIATOWY LEKARZ WETERYNARII
81 886 33 20
URZĄD PRACY
81 886 40 96

USŁUGI

ANTENY
Autoryzowany serwis anten, L-SAT, tel. 602 894 594
FRYZJER
Salon Fryzjerski K i M Puławy
KOSMETOLOG
Be BeautyClinic Gabinet Kosmetyczny 697 370 337
KRAWCOWA
Agnieszka Grzejda 603 401 765
PRZEPROWADZKI
Usługi transportowe Fiołka Trans 603 472 217, 727 524 050 886 996 166
UBEZPIECZENIA
Iwona Kula-Przeździecka 604 129 283
USŁUGI PRAWNE
Biuro Usług Prawnych 604 797 922
USŁUGI SZEWSKIE
Mariusz Węgliński 81 888 80 01
USŁUGI SZKLARSKIE
Szkło Instal 669 422 544
TAPICER
Marcin Kędziora 504 789 259
WETERYNARZ
Marwet Puławy 509 104 036
WYWÓZ NIECZYSTOŚCI
Usługi Asenizacyjne Grześ, Grzegorz Jędryś 668 251 541

NAPRAWY

AGD
Autoryzowany Serwis AGD, Zuh Elmar 81 888 60 60
ZEGARMISTRZ I DORABIANIE KLUCZY
Wiesław Grotnik 609 463 956

TRANSPORT

USŁUGI TRANSPORTOWE
Fiołka Trans 603 472 217, 727 524 050
TAXI
Taxi Elmo, całodobowo 81 887 30 40, 80 011 96 64

BUDOWLANO-REMONTOWE

Johnbud, Janusz Wrzeszykowski 887 076 949
ELEKTRYK
El-Bud – Tomasz Wiejak 889 195 075
HYDRAULIK
Hydro-Tech Artur Gojdz 505 046 034

FINANSOWE

Kantor Exchange Artur Bielecki 881 339 122

ZDROWIE

STOMATOLOGIA
Dental-Med, Pełen Zakres Usług 696 080 999
DENTYSTA
Anna Olejnik 501 688 522

A U T O P R O M O C J A
ZNAJDŹ NAS NA facebook

eprasa.pl 67e8490fb3

Modernizacja puławskiej Mariny coraz bliżej. Wykonawca robót wybrany

Remont obiektu nad Wisłą przeprowadzi Przedsiębiorstwo Wodociągów i Kanalizacji z Bytomia. Inwestycja pochłonie nieco ponad 5,7 mln zł.

Inwestycja w Marinie przewiduje m.in. wykonanie robót czerpalnych oraz wydobycie i zagospodarowanie namułu (osadu) z dna basenu portowego

Zadanie to będzie realizowane w ramach projektu pn. „Rozbudowa potencjału turystycznego MOF Miasta Puławy", którego celem jest wzmocnienie funkcji turystycznych i rekreacyjnych Miejskiego Obszaru Funkcjonalnego Miasta Puławy. Przedsięwzięcie zakłada nie tylko kompleksową modernizację Mariny, ale również przebudowę parku wodnego MOSiR, w tym budowę nowoczesnego wodnego placu zabaw.

Co zmieni się w Marinie? Urzędnicy odpowiedzialni za obiekt przewidują budowę obiektów małej architektury wraz z wiatą grillowo-rowerową, wieżami lęgowymi, modernizację elementów zagospodarowania terenu portu, wykonanie robót czerpalnych wydobycia i zagospodarowania namułu (osadu) z dna basenu portowego oraz zagospodarowanie terenu campingu zielenią.

Pod koniec marca ogłosili przetarg mający na celu wyłonienie wykonawcy robót. Władze miasta założyły, że są w stanie przeznaczyć na ten cel maksymalnie 6,1 mln zł. Po analizie otrzymanych ofert okazało się, że nie dość, że realizacja zadania będzie możliwa w tym limicie kwotowy, to jeszcze uda się wykonać modernizację Mariny taniej, niż zakładano.

W wymaganym terminie - do 10 kwietnia - wpłynęły trzy zróżnicowane cenowo oferty. Najkorzystniejszą pod względem ceny złożyła warszawska spółka Venuland - 4,9 mln zł. Jednak urzędnicy zdecydowali się na zlecenie prac Przedsiębiorstwu Wodociągów i Kanalizacji z Bytomia, które oczekiwało nieco ponad 5,7 mln zł. Najdroższą propozycję - ponad 6,3 mln zł złożyła mazowiecka spółka Sorted. Wszystko ma być gotowe w ciągu 7 miesięcy od podpisania umowy.

Dlaczego w Marinie potrzebny jest remont? Obiekt powstał w miejscu dawnego portu rzecznego. Jego budowa rozpoczęła się w październiku 2010 r., a dobiegła końca w trzecim kwartale 2012 r., kiedy oddano go do użytku. Mariną administruje Miejski Ośrodek Sportu i Rekreacji. Na miejscu znajdują się tam stanowiska do cumowania łodzi, pole namiotowe i campingowe czy wypożyczalnia sprzętu wodnego i rekreacyjnego. Przez lata użytkowania zużyciu uległy niektóre elementy - ławki, latarnia, pomosty w porcie. Spacerujący mieszkańcy i turyści narzekają również na przykry zapach, jaki jest czasem odczuwalny w tym miejscu. Do jego zniwelowania mają przyczynić się prace związane z odmuleniem dna basenu portowego.

Marta Pietroń

Puławy: Cztery firmy chętne na remont ul. Kaniowczyków

Chodzi o dokończenie modernizacji ostatniego odcinka o długości 273 metrów. W przetargu wpłynęły cztery oferty - ceny za realizację prac wahają się od prawie 1,2 mln zł do nieco ponad 1,4 mln zł.

Część ul. Kaniowczyków przeszła remont w 2023 r. Wówczas przebudowa objęła odcinek o długości 445 m, mniej więcej od wysokości Zespołu Szkół Ogólnokształcących nr 1 im. KEN do końca, do skrzyżowania z ul. Słowackiego. Główna zmiana widoczna dla kierowców, to nowa nawierzchnia jezdni. Władzom Puław udało się pozyskać na ten cel dotację z Rządowego Funduszu Rozwoju Dróg w wysokości 1,3 mln zł, a całość kosztowała nieco ponad 2,2 mln zł. Inwestycję realizowało konsorcjum firm Wod-Bud i Przedsiębiorstwo Robót Drogowych z Puław.

Tym razem prace mają być realizowane na odcinku o długości 273 metrów. Obejmują m.in. wymianę nawierzchni jezdni oraz chodników, budowę kanalizacji służącej odwodnieniu drogi, a także dostosowanie istniejącego oświetlenia ulicznego. Urzędnicy ponownie postarali się o dofinansowanie ze środków RFRD na 2026 rok - 1,45 mln zł.

Pod koniec kwietnia puławski ratusz ogłosił przetarg, który ma wyłonić wykonawcę robót. W wymaganym terminie do 15 maja wpłynęło cztery oferty. Wszystkie nieznacznie różnią się cenowo. Najtaniej swoje usługi wyceniło Przedsiębiorstwo Robót Drogowych Lubartów S.A. - 1 mln 199,9 tys. zł. Bardzo zbliżoną ofertę - na 1,2 mln zł złożyło puławskie Przedsiębiorstwo Robót Drogowych. Firma Nefryt z Kazanowa wyceniła swoje usługi na 1 mln 389,4 tys. zł. Najdroższa oferta, opiewająca na 1 mln 433,9 tys. zł, pochodzi od spółki Trakt z Piekoszowa. Biorąc pod uwagę to, że urzędnicy zaplanowali na tę inwestycję 2,2 mln zł, jest szansa, że uda się ją zrealizować taniej.

Marta Pietroń

Nowa nawierzchnia na ul. Fabrycznej na Wólce Profeckiej

Zarząd Dróg Miejskich ogłosił przetarg na budowę odcinka ul. Fabrycznej. Oferty można składać elektronicznie do 2 czerwca 2026. Inwestycja obejmuje kompleksowe wykonanie nowego układu drogowego wraz z infrastrukturą towarzyszącą.

Prace przewidują m.in. rozbiórkę istniejącego zjazdu z kostki betonowej, budowę jezdni, chodników i zjazdów z kostki brukowej, a także wykonanie oświetlenia ulicznego oraz kanału technologicznego. Powstanie również nowe oznakowanie pionowe i poziome, trawniki wzdłuż projektowanej drogi oraz pełna infrastruktura techniczna, pozwalająca na poprawę bezpieczeństwa.

Wykonawcy mają obowiązek wniesienia wadium w wysokości 7 tys. zł. Oferty można składać do 2 czerwca do godz. 8:00. Na wykonanie drogi firma będzie miała 3 miesiące od momentu podpisania umowy.

Dominik Kęsik

Kto przeszkoli mieszkańców Puław z pierwszej pomocy?

Władze miasta szukają firmy, która przeprowadzi szkolenie z pierwszej pomocy. Urzędnicy czekają na oferty do 10 czerwca.

Chodzi o organizację i przeprowadzenie bezpłatnych kursów z zakresu pierwszej pomocy dla mieszkańców. Uczestnicy mają zostać podzieleni na trzy grupy wiekowe: dzieci, młodzież, dorośli, a samo szkolenie musi być dopasowane do ich wieku.

W ramach szkolenia uczestnicy mają poznać m. in. podstawy udzielania pierwszej pomocy, przeprowadzania resuscytacji krążeniowo - oddechowej, użycia automatycznego defibrylatora AED.

Inicjatywa jest realizowana w ramach projektu pn. „Akcja reanimacja - Darmowe kursy pierwszej pomocy dla mieszkańców miasta", zgłoszonego do ubiegłorocznej edycji Budżetu Obywatelskiego Miasta Puławy. Pomysł zgłoszony w ramach tzw. małych projektów, których koszt realizacji mieści się w kwocie 37,5 tys. zł, zyskał poparcie 451 głosujących.

Marta Pietroń

PUL

CO, GDZIE, KIEDY?

CZERWIEC 7 NIEDZIELA — 7 czerwca (niedziela), 9:00, Rodzinny Rajd Rowerowy Puławy-Leśniczówka Azotrop

CZERWIEC 7 NIEDZIELA — 7 czerwca (niedziela), 11:00, Plac na ul. Dęblińskiej, Spotkanie Klasycznej Motoryzacji

CZERWIEC 11 CZWARTEK — 11 czerwca (czwartek), 11:00, Puławski Ośrodek Kultury „Dom Chemika", „Impresje puławskie". Wystawa prac dzieci uczestników lekcji galeryjnych

CZERWIEC 12 PIĄTEK — 12 czerwca (piątek), 18:00, Puławski Ośrodek Kultury „Dom Chemika", Koncert Galowy Zespołu Baletowego „Etiuda"

CZERWIEC 13 SOBOTA — 13 czerwca (sobota), 10:00, Góra Puławska (przy szkole), Rajd Rowerowy po gminie

CZERWIEC 14 NIEDZIELA — 14 czerwca (niedziela), 10:00, Plac przy „Domu Chemika" Kiermasz Klubu Twórców Ludowych

CZERWIEC 14 NIEDZIELA — 14 czerwca (niedziela), 15:00, Plac Chopina w Puławach, „Hospicyjny Piknik Rodzinny" Puławskiego Towarzystwa Przyjaciół Chorych Hospicjum im. św. Matki Teresy w Puławach - koncert Puławskiej Orkiestry Dętej

CZERWIEC 16 WTOREK — 16 czerwca (wtorek), 17:00 i 19:00, Puławski Ośrodek Kultury „Dom Chemika", 14. Festiwal Tańca i Akrobatyki - Akrobatyka Sportowa i Taniec cz. I i II

CZERWIEC Od 19 PIĄTEK — Od 19 czerwca (piątek), 18:00, Puławska Galeria Sztuki, Bartłomiej Grudzień „Malarstwo" - cykl „Puławy. Jestem stąd!"

CZERWIEC 27 SOBOTA — 27 czerwca (sobota), 12:00, Puławski Ośrodek Kultury „Dom Chemika", Jubileusz 35-lecia Towarzystwa im Św. Brata Alberta

R E K L A M A

eprasa.pl 67e8490fb3

Kto został dyrektorem ZS nr 2 w Nałęczowie?

To już oficjalne. Konkurs na szefa placówki, organizowany przez puławskie starostwo wygrała Katarzyna Józefacka. Stanowisko obejmie od września i będzie pełnić funkcję przez pięć lat.

Katarzyna Józefacka od tego roku szkolnego jest osobą pełnią obowiązki dyrektora. Przejęła pałeczkę po Alinie Gomółce, która udała się na zasłużoną emeryturę. W marcu 2025 r. ogłoszono konkurs na stanowisko dyrektora w ZS nr 2 w Nałęczowie, jednak nie wpłynęła żadna kandydatura, dlatego zdecydowano, że Józefacka pokieruje szkołą przez rok. Kilka tygodni temu powtórzono konkurs, do którego zgłosiło się dwóch kandydatów. Podczas konkursowej prezentacji najlepiej wypadła Katarzyna Józefacka i to ona od 1 września pokieruje placówką.

Dominik Kęsik

Jeszcze tylko tydzień na zgłaszanie projektów do Budżetu Obywatelskiego Puław

Do środy, 10 czerwca Puławianie mają czas na zgłaszanie swoich pomysłów do tegorocznej edycji Budżetu Obywatelskiego. Można to zrobić przez internet lub tradycyjnie, na stosownym druku.

Projekt może zgłosić, a potem głosować każdy mieszkaniec Puław, który ukończył 16 lat. Nie ma ograniczeń w liczbie zgłaszanych pomysłów, jednak każdy z nich musi być poparty podpisami co najmniej 10 osób.

Pomysły można składać tradycyjnie papierowo – na specjalnym formularzu dostępnym na stronie internetowej urzędu miasta albo drogą elektroniczną – poprzez platformę: pulawy.budzetobywatelski.pl.

Każdy z nich zostanie poddany ocenie formalnej i merytorycznej – sprawdzone zostanie m.in. czy zgłaszający jest mieszkańcem Puław, czy projekt można zrealizować na terenie gminnym oraz jaki będzie szacunkowy koszt realizacji.

W tegorocznej edycji, zgodnie z sugestiami zarówno urzędników, jak i mieszkańców, wprowadzono kilka zmian - zmniejszono liczbę wymaganych podpisów poparcia pod projektem - z 20 do 10. Wydłużono również czas na uzupełnienie braków formalnych wniosku do pięciu dni, a także czas na złożenie odwołania w przypadku negatywnej opinii danej jednostki miejskiej lub komisji doraźnej ds. BO - do siedmiu dni.

Ważna jest także zmiana odnosząca się do kalkulacji kosztów realizacji pomysłu - wycenie podlega nie tylko wdrożenie wniosku, ale także eksploatacja przez kolejne trzy lata.

Jakie projekty zostaną poddane pod głosowanie, dowiemy się do 28 sierpnia. Głosowanie będzie odbywać się od 14 do 20 września.

Marta Pietroń

Przyjdź i zobacz zabytkowe oraz klasyczne auta

Targowisko Miejskie przy ul. Dęblińskiej w Puławach ponownie stanie się miejscem spotkania miłośników dawnej motoryzacji. Organizatorzy zapraszają mieszkańców oraz gości do udziału w wydarzeniu, które zaplanowano na 7 czerwca od godz. 11:00.

Po krótkiej przerwie wielbiciele kultowych aut ponownie zawitają do miasta. Na miejscu będzie można podziwiać samochody i motocykle wyprodukowane do 1990 roku, a w przypadku pojazdów polskiej produkcji bez ograniczeń wiekowych. Wstęp dla zwiedzających pozostaje bezpłatny. Osoby chcące wjechać swoim pojazdem na teren wydarzenia proszone są o symboliczne wsparcie organizatorów kwotą 20 zł wrzucaną do puszki przy bramie wjazdowej.

W programie przewidziano różne atrakcje, w tym konkursy z nagrodami, pokazy, strefę gastronomiczną z food truckami, strefę relaksu z leżakami oraz dmuchańce dla najmłodszych. Organizatorzy zapowiadają również wiele niespodzianek.

Właściciele młodszych i rzadko spotykanych pojazdów mogą przesłać zgłoszenia wraz ze zdjęciem i krótkim opisem na adres: classicclubpulawy2020@gmail.com.

Dominik Kęsik

Udana akcja krwiodawstwa w puławskim starostwie

13,5 litra krwi udało się zebrać podczas akcji zorganizowanej w miniony wtorek w murach Starostwa Powiatowego w Puławach. Organizatorzy przedsięwzięcia podkreślają, że padł rekord.

Do udziału w akcji zgłosiło się 41 osób, wśród których znalazły się także cztery osoby oddające krew po raz pierwszy. Ostatecznie krew oddało 30 uczestników, w tym jeden dawca pierwszorazowy. Akcja przebiegała sprawnie. Łącznie udało się zebrać około 13,5 litra krwi. Za oddanie życiodajnego płynu można było otrzymać słodki poczęstunek w postaci czekolady oraz dzień wolny od pracy.

Dominik Kęsik

NEKROLOGI

Puławy

Zofia Skrzypiec, 88 l.
Puławy, zm. 3.05.

Dariusz Marek Szczechowski, 57 l.
Góra Puławska, zm. 3.05.

Stanisław Chabros, 80 l.
Kurów, zm. 4.05.

Justyna Szarowolec, 88 l.
Puławy, zm. 4.05.

Antoni Kazimierz Mizura, 73 l.
Puławy, zm. 5.05.

Maria Bawolska, 97 l.
Puławy, zm. 6.05.

Maria Stawska, 66 l.
Gołąb, zm. 7.05.

Zbigniew Pielechowski, 66 l.
Janowiec, zm. 7.05.

Zofia Matraszek, 89 l.
Puławy, zm. 7.05.

Henryk Dąbrowski, 101 l.
Markuszów, zm. 8.05.

Mieczysława Henryka Kwiatkowska, 81 l.
Janowiec, zm. 8.05.

Irena Marciniak, 89 l.
Nałęczów, zm. 8.05.

Jan Polak, 84 l.
Osiny, zm. 9.05.

Jerzy Syta, 60 l.
Żyrzyn, zm. 11.05.

Teresa Kwaśniak, 86 l.
Puławy, zm. 11.05.

Stefan Kazimierz Jakubaszek, 81 l.
Puławy, zm. 11.05.

Agnieszka Marzena Król, 58 l.
Końskowola, zm. 11.05.

Małgorzata Zalewska, 45 l.
Puławy, zm. 11.05.

Wiesława Bernat, 77 l.
Parafianka, zm. 12.05.

Maria Mieleszko, 79 l.
Puławy, zm. 12.05.

Zbigniew Wojdat, 59 l.
Kurów, zm. 12.05.

Marian Lasek, 82 l.
Puławy, zm. 12.05.

Karol Pękala, 20 l.
Puławy, zm. 12.05.

Krzysztof Filipek, 63 l.
Nałęczów, zm. 13.05.

Jerzy Mizura, 74 l.
Baranów, zm. 15.05.

Maria Adamowicz z d. Piskała, 60 l.
Góra Puławska, zm. 16.05.

Barbara Dzwonnik, 81 l.
Puławy, zm. 16.05.

Kazimierz Remiasz, 72 l.
Markuszów, zm. 17.05.

Krystyna Kowalska, 81 l.
Puławy, zm. 18.05.

Jan Łój, 96 l.
Nałęczów, 18.05.

Piotr Pawłowski, 40 l.
Puławy, zm. 19.05.

Wojciech Nowak, 67 l.
Puławy, zm. 20.05.

Sławomir Żuraw, 64 l.
Kurów, zm. 20.05.

Antoni Peciak, 61 l.
Kurów, zm. 20.05.

Zdzisław Strumnik, 68 l.
Markuszów, zm. 21.05.

Beata Kozioł, 61 l.
Puławy, zm. 21.05.

Barbara Chabros, 71 l.
Klementowice, zm. 22.05.

Paweł Kowalik, 48 l.
Puławy, zm. 22.05.

Adrian Zieliński, 32 l.
Puławy, zm. 22.05.

Bronisława Brzozowska, 89 l.
Puławy, zm. 22.05.

Jan Zarychta, 98 l.
Żyrzyn, zm. 25.05.

Wiesław Barbaś, 82 l.
Puławy, zm. 26.05.

Zakład Pogrzebowy ACHERON I
ul. Bema 8, 24-100 Puławy
Tel. 81 88 79 918, 606 119 721

Poniatowa

Krystyna Kamola, 86 l.
Poniatowa, zm. 8.05.

Edward Wołoszyn, 72 l.
Poniatowa, zm. 11.05.

Zofia Solis, 84 l.
Spławy, zm.14.05.

Janina Świdzińska, 93 l.
Poniatowa, zm. 18.05.

Jan Świrkos, 75 l.
Chodel, zm. 19.05.

Stanisław Szymańsk, 80 l.
Opole Lub., zm. 15.05.

Piotr Świątek, 85 l.
Poniatowa, zm. 20.05.

Zakład Usług Komunalnych
Sp. z o.o. ul. Młodzieżowa 4,
Poniatowa, tel. 81 820 42 49

Opole Lubelskie

Janina Szkutnik, 85 l.
Poniatowa zm. 7.05.

Lucyna Koconowska, 92 l.
Poniatowa, zm. 9.05.

Maria Anna Mierzwa, 88 l.
Józefów nad Wisłą, zm. 9.05.

Jadwiga Wrona. 96 l.
Opole Lubelskie, zm. 10.05.

Wiesława Kosik, 85 l.
Braciejowice, zm. 11.05.

Krystyna Lichota, 92 l.
Pawłowice, zm. 9.05.

Lech Kozłowski, 71 l.
Godów, zm. 9.05.

Józef Barczak, 65 l.
Wolica, zm. 13.05.

Teresa Sekut, 82 l.
Opole Lubelskie, zm. 13.05.

Bogusława Śpiewak, 71 l.
Braciejowice/Paryż, zm. 30.04.

Piotr Kuzioła, 66 l.
Świdry, zm. 14.05.

Andrzej Pękala, 66 l.
Niezabitów, zm. 14.05.

Michał Mruk, 78 l.
Opole Lubelskie, zm. 17.05.

Małgorzata Joanna Kułaga, 44 l.
Wrzelowiec, zm. 15.05.

Ewa Agata Pawka, 57 l.
Okręglica Kolonia/Belgia, zm. 6.05.

Alicja Kwiatkowska, 97 l.
Bartłomiejowice, zm. 19.05.

Jerzy Michalec, 71 l.
Mazanów, zm. 19.05.

Janina Pisula, 93 l.
Kolonia Szczuczki, zm. 22.05.

Tomasz Łomnicki, 49 l.
Sadkowice Pierwsze, zm. 22.05.

Bogumiła Kozak 93 l.
Opole Lubelskie, zm. 24.05.

Władysława Zielińska, 93 l.
Puszno Godowskie, zm. 25.05.

Franio Włodarczyk, 11 l.
Dąbrowica, zm. 24.05.

Teodora Maziarczyk, 84 l.
Owczarnia/Opole Lubelskie, zm. 27.05.

PTAK – usługi pogrzebowe
ul. Długa 78, Opole Lubelskie
ul. Opolska 13/1 Józefów nad Wisłą
784 559 198; 663 774 605

Małgorzata Ceglarska, 75 l.
Opole Lubelskie, zm. 20.05.

Stanisław Ryczek, 83 l.
Opole Lubelskie, zm. 21.05.

Andrzej Zagajny, 88 l.
Piotrawin, zm. 21.05.

Waldemar Adamczyk, 61 l.
Karczmiska, zm. 23.05.

Ryszard Ruzik, 76 l.
Nałęczów, zm. 24.05.

Jan Czopek, 86 l.
Zagajdzie, zm. 26.05.

Zakład pogrzebowy Onyx,
Opole Lubelskie, ul. Długa 102,
tel. 81 827 21 20, 502 210 880

PUL

R E K L A M A

Esculap
PORADNIA LECZENIA BÓLU
24-100 Puławy,
ul. Partyzantów 43
Ból kostno-stawowy w zakresie dużych stawów
Neuralgie: trójdzielna, potyliczna, międzyżebrowa
biodrowo - pachwinowa
cieśni nadgarstka
kanału stępu
rwa kulszowa i ramienna
Zespół po nieudanej operacji kręgosłupa
Ból w przebiegu choroby nowotworowej
Tel. 81 888 33 07
www.esculapsc.pulawy.pl
dr n. med. Krzysztof Brzeziński
Specjalista anestezjologii i intensywnej terapii.
Absolwent studiów podyploomowych Medycyna Bólu

eprasa.pl 67e8490fb3

Burmistrzowie Końskowoli i Wąwolnicy z wyższym wynagrodzeniem od prezydenta Puław

Tak wynika z oświadczeń majątkowych za ubiegły rok. Największym rocznym wynagrodzeniem może pochwalić się burmistrz Wąwolnicy. W 2025 r. Marcin Łaguna z tytułu sprawowania funkcji zarobił 272,1 tys. zł. Drugi pod względem zarobków jest Mariusz Majkutewicz - 265,7 tys. zł. Prezydent Puław plasuje się na szóstym miejscu wśród włodarzy gmin w powiecie.

Co roku w nieprzekraczalnym terminie do końca kwietnia, osoby pełniące funkcje publiczne, a więc prezydenci i burmistrzowie miast, wójtowie gmin i kierownicy gminnych jednostek, są zobowiązani do złożenia rocznego oświadczenia majątkowego. Po co? Chodzi przede wszystkim o transparentność wydatków ze środków publicznych, z których opłacane są wynagrodzenia włodarzy i osób na kierowniczych stanowiskach w samorządzie.

Czego możemy dowiedzieć się z tych dokumentów? Przede wszystkim, jakie osiągają dochody i z jakich źródeł, jakie posiadają nieruchomości, czy mają oszczędności, czy spłacają długi i jakimi pojazdami dysponują.

Wszyscy włodarze gmin z powiatu puławskiego złożyli wymagane oświadczenia za 2025 r. Co z nich wynika? Najlepiej wynagradzany jest nie włodarz największego miasta w powiecie - prezydent Puław, a burmistrz Wąwolnicy. W ubiegłym roku na konto Marcina Łaguny z tytułu pełnienia tej funkcji wpłynęło przeszło 270 tys. zł. Ma też dom warty 1 mln zł. Drugi pod tym względem jest burmistrz Końskowoli - 265,7 tys. zł wynagrodzenia z tytułu zatrudnienia w urzędzie miejskim. Biorąc pod uwagę wysokość wynagrodzenia za pracę w urzędzie, prezydent Paweł Maj plasuje się dopiero na szóstej pozycji, za wspomnianymi wyżej burmistrzami Wąwolnicy, Końskowoli, a także Kurowa i Nałęczowa oraz wójtem gminy Żyrzyn. Najmniej z pensji wójta w ubiegłym roku zarobił włodarz gminy Janowiec - niecałe 200 tys. zł.

Niektórzy z naszych włodarzy mają po kilka nieruchomości i samochodów. Najmłodszym autem może pochwalić się Andrzej Bujek, wójt Żyrzyna.

Więcej szczegółów w tabeli.

Marta Pietroń

Imię i nazwisko, wiek, funkcja	Zarobiki i dochody	Oszczędności/długi do spłacenia	Nieruchomości	Pojazdy (o wartości powyżej 10 tys. zł)	Porównanie z rokiem 2024
Paweł Maj, prezydent Puław, 49 l.	**249,6 tys. zł** (brutto, tj. 155,04 tys. zł netto), **3,5 tys. zł** zysk kapitałowy IKE	**136,5 tys. zł, PPK 51,9 tys. zł, 135,2 zł** papiery wartościowe, **596,4 tys. zł** obligacje Skarbu Państwa, metal szlachetne (30,9 tys. zł)/brak	mieszkanie o pow. 34,5 m2 (**220 tys. zł**), działka o pow. 0,6 ha (**170 tys. zł**)	**Volkswagen** (2004 r.)	wzrost oszczędności, zakupił złoto, nieznaczny spadek zarobków
Artur Pomianowski, 50 l. burmistrz Kazimierza Dolnego	**249,4 tys. zł**	**40 tys. zł**/brak	nie podał	**Jaguar** (2011 r.), **Subaru** (2011 r.)	spadek oszczędności, w poprzednim oświadczeniu majątkowym nie podawał samochodu Subaru
Mariusz Majkutewicz, burmistrz Końskowoli, 53 l.	**265,7 tys. zł**	**17,9 tys. zł/472,2 tys. zł** (stan na 23.03.2026 r.)	dom o pow. 120 m2 (**400 tys. zł**), mieszkanie o pow. 63,5 m2 (**495 tys. zł**)	**Lexus** (2013 r.), **Honda** (2013 r.)	spadek oszczędności, wzrost zarobków
Arkadiusz Małecki, burmistrz Kurowa, 40 l.	**253,3 tys. zł**	**37,9 tys. zł, 68 USD/266 tys. zł** (stan na 25.02.2026 r.)	dom o pow. 234 m2 (**700 tys. zł**), działka pod domem o pow. 0,2 ha z bud. gospod. o pow. 36 m2 (**100 tys. zł**), współwł. działki o pow. 0,05 ha z domem o pow. 120 m2 (**43,5 tys. zł**)	**Skoda** (2010 r.)	wzrost oszczędności, wzrost wartości domu, wzrost zarobków
Wiesław Pardyka, burmistrz Nałęczowa, 49 l.	**252,1 tys. zł**	**200 tys. zł, 19,7 tys. zł** IKZE/brak	dom o pow. 160 m2 (**610 tys. zł**), działka o pow. 0,6 ha (**100 tys. zł**), działka o pow. 0,3 ha (**10 tys. zł**)	brak	wzrost wartości domu, spadek zarobków
Marcin Łaguna, burmistrz Wąwolnicy, 49 l.	**272,1 tys. zł**	**14,6 tys. zł/600 tys. zł**	dom o pow. 153 m2 (**1 mln zł**), działka o pow. 0,48 ha (**200 tys. zł**)	**BMW** (2020 r.), motocykl **Honda** (2020 r.)	wzrost oszczędności, wzrost zarobków
Mirosław Grzelak, Wójt Gminy Baranów, 64 l.	**204,3 tys. zł**	**14,4 tys. zł, 500 Euro**/brak	dom o pow. 180 m2 (**300 tys. zł**), gospod. rolne o pow. 2,9 ha (**200 tys. zł**), współ pole, las (**20 tys. zł**), działka pod domem o pow. 0,07 ha (**25 tys. zł**)	**KIA** (2020 r.), **Opel** (2014 r.)	wzrost oszczędności, wzrost wartości domu, wzrost zarobków
Jan Gędek, Wójt Gminy Janowiec, 59 l.	**196 tys. zł**, **43,8 tys. zł** inne źródła, **44,4 tys. zł** - najem mieszkań	**42,7 tys. zł**/nie dotyczy	dom o pow. 119 m2 (**700 tys. zł**), mieszkanie o pow. 48 m2 (**400 tys. zł**), mieszkanie o pow. 57 m2 (**150 tys. zł**), działka bud. 23,1 a (**150 tys. zł**)	**Renault** (2015 r. - 25 tys. zł), **motocykl Yamaha** (2013 r. - 18 tys. zł)	wzrost oszczędności, wzrost wartości domu, spadek zarobków
Leszek Łuczywek, Wójt Gminy Markuszów, 55 l.	**231,9 tys. zł**, **21,6 tys. zł** najem mieszkania, **1,3 tys. zł** z gruntów ornych	**66,2 tys. zł, 43,3 tys. zł** PPK, **52,8 tys. zł** kwota wykupu polisy ubezpieczeniowej/**118,8 tys. zł**	dom o pow. 120 m2 (**550 tys. zł**), mieszkanie o pow. 45,9 tys. zł (**350 tys. zł**), mieszkanie o pow. 44,1 m2 (**260 tys. zł**), grunt orny 1,3 ha (**60 tys. zł**), działka pod domem o pow. 946 a (**160 tys. zł**)	**Mitsubishi** (2006 r.)	wzrost oszczędności, wzrost zarobków
Kamil Lewandowski, Wójt Gminy Puławy, 40 l.	**250,4 tys. zł**	**83,4 tys. zł/134,8 tys. zł**	dom w budowie o pow. 174 m2 z działką o pow. 863 m2 (**550 tys. zł**), mieszkanie o pow. 64,8 m2 (**450 tys. zł**), współwł. działki rolnej o pow. 2900 m2 (**35 tys. zł**), współwł. działki drogowej o pow. 1404 m2 (**7 tys. zł**)	**Dodge** (2017 r.)	wzrost oszczędności, wzrost wartości nieruchomości, wzrost zarobków
Andrzej Bujek, Wójt Gminy Żyrzyn, 67 l.	**253,2 tys. zł** wynagrodzenie za pracę UG Żyrzyn, **136,2 tys. zł**	**209,9 tys. zł, 20,2 tys. zł** wkład w międzyzakładowej kasie pracowniczej, **42 tys. zł** IKZE, **47,5 tys. zł** - wartośc wykupu 2 polis ubezp. , **2,7 tys. Euro, 7,9 tys. USD**	dom o pow. 211,7 m2 (**675 tys. zł**), działka pod domem o pow. 0,07 ha (**100 tys. zł**)	**Audi** (2024 r.)	wzrost oszczędności, wzrost wartości domu, spadek zarobków

Fot.Agnieszka Gołębiowska
Fot.Agnieszka Gołębiowska
Fot.Dominik Kęsik
Fot.Dominik Kęsik
Fot.Monika Głos-Oszatowska

Zbliża się Piknik Rodzinny puławskiego hospicjum

14 czerwca na Placu Chopina w Puławach zostanie zorganizowane wydarzenie pod hasłem „Dziękujemy za 1,5%". Na mieszkańców miasta czekają liczne atrakcje, gwiazdą imprezy będzie aktor Robert Rozmus. Start od godziny 15:00.

Wydarzenie ma charakter integracyjny i stanowi formę podziękowania wszystkim osobom wspierającym działalność hospicjum poprzez przekazanie 1,5 procent podatku. Na scenie wystąpią m.in. Puławska Orkiestra Dęta, Zespół Wokalno-Taneczny MDK Dęblin, Orkiestra Dęta Gminy Końskowola, a także dzieci i młodzież z Puław.

Nie zabraknie również animacji, zabaw oraz atrakcji edukacyjnych przygotowanych z myślą o najmłodszych uczestnikach. Podczas pikniku dostępne będą m.in. loteria, piana party, symulator dachowania, przejażdżki konne oraz zajęcia edukacji leśnej prowadzone przez Nadleśnictwo Puławy.

Gwiazdą wieczoru będzie aktor i artysta Robert Rozmus. Całkowity dochód z wydarzenia zostanie przeznaczony na bieżące potrzeby Hospicjum im. św. Matki Teresy. Organizatorzy serdecznie zapraszają mieszkańców Puław i okolic do wspólnego świętowania.

Dominik Kęsik

PUL

Gm. Puławy: Cztery firmy walczą o budowę placu zabaw

W Górze Puławskiej ma powstać nowe miejsce dla najmłodszych mieszkańców na zlecenie Towarzystwa Przyjaciół Góry Puławskiej. Obecnie trwa analiza ofert złożonych przez firmy zainteresowane realizacją zadania.

W ramach zadania powstanie plac zabaw o powierzchni ponad 500 metrów kwadratowych z bezpieczną nawierzchnią piaskową oraz terenami zielonymi. Zaplanowano montaż m.in. zjazdu linowego, zestawu zabawowego, huśtawek, ławek, koszy na śmieci oraz tablicy regulaminowej. Projekt obejmuje również wykonanie ogrodzenia, dojść z kostki brukowej i utwardzeń żwirowych.

Termin składania ofert minął 15 maja, wiemy, że w przetargu wpłynęły cztery oferty. Obecnie trwa ich szczegółowa analiza. Nadesłane propozycje pochodzą od firm z Lublina, Radomia, Wrocławia oraz Jarosławia. Kwoty wahają się od 166 do 217 tys. zł.

Wyłoniony wykonawca będzie miał trzy miesiące na realizację prac.

Dominik Kęsik

eprasa.pl 67e8490fb3

Nowe standardy na puławskiej porodówce. Kobiety będą rodziły bez bólu

Oddział Ginekologiczno - Położniczy SP ZOZ w Puławach wprowadza nową metodę łagodzenia bólu porodowego. Od czerwca pacjentki rodzące na puławskiej porodówce będą mogły bezpłatnie skorzystać ze znieczulenia zewnątrzoponowego.

Fot.SP ZOZ w Puławach

dr Paweł Skorupski,
ordynator Oddziału Ginekologiczno - Położniczego w SP ZOZ w Puławach

W maju zaczęły obowiązywać nowe standardy opieki okołoporodowej. Na tej podstawie jesteśmy zobowiązani tak zorganizować opiekę kobietom rodzącym, aby znieczulenie zewnątrzoponowe było dostępne

Fot.SP ZOZ w Puławach

dr Kamil Osiński,
ordynator Oddziału Anestezjologii i Intensywnej Terapii SP ZOZ w Puławach

Wśród zalet tego rodzaju znieczulenia możemy wymienić przede wszystkim komfort rodzącej, nie ma bólu, nie ma takiego stresu okołoporodowego związanego z bólem, jest lepsza współpraca z pacjentką

Poród dla kobiety niewątpliwie wiąże się z bólem. To ogromne obciążenie zarówno fizyczne, jak i psychiczne dla organizmu rodzącej. Dlatego medycyna stara się wesprzeć pacjentki, by nie bały się porodu i mogły komfortowo ze wsparciem personelu przejść przez cały proces. Stąd stosowane są różne metody uśmierzania bólu.

- Do tej pory pacjentki rodzące w naszym oddziale miały do dyspozycji leki przeciwbólowe, miały możliwość skorzystania ze znieczulenia wziewnego. Poza tym nasze pacjentki w pierwszej fazie porodu mogły spacerować, przebywać w pozycji najwygodniejszej dla nich. Podobnie w drugiej fazie porodu - mogą rodzić w takiej pozycji, jaka im akurat odpowiada. Nie stawiamy ograniczeń. Stawiamy na ich komfort. Praktykujemy także porody w wodzie. I to wszystko w dalszym ciągu będzie dla nich dostępne - opowiada dr Paweł Skorupski, ordynator Oddziału Położniczo - Ginekologicznego w SP ZOZ w Puławach.

Jednym z powszechnie stosowanych sposobów jest również znieczulenie zewnątrzoponowe, stosowane najczęściej przy porodach siłami natury. Od czerwca będą mogły z niego skorzystać również kobiety rodzące w Puławach. Jak tłumaczy kierownik puławskiej porodówki uruchomienie takiej możliwości to z jednej strony wyjście naprzeciw oczekiwaniom pacjentek, które dopytywał o taką formę wsparcia, a z drugiej strony - konieczność dostosowania oddziału do współczesnych wymogów.

- W maju zaczęły obowiązywać nowe standardy opieki okołoporodowej. Na tej podstawie jesteśmy zobowiązani tak zorganizować opiekę kobietom rodzącym, aby znieczulenie zewnątrzoponowe było dostępne - dodaje dr Skorupski.

- Znieczulenie zewnątrzoponowe to obecnie „złoty standard" łagodzenia bólu. U nas nie było dotychczas dostępne z powodu braków kadrowych. Wymaga ono zaangażowania do porodu dwóch dodatkowych osób - lekarza specjalisty w zakresie anestezjologii i intensywnej terapii oraz pielęgniarki anestezjologicznej. Osoby te muszą być dedykowane tylko do tego znieczulenia, nie mogą w trakcie jego prowadzenia wykonywać innych procedur, a nasz szpital ma również Szpitalny Oddział Ratunkowy, na dyżurze są wykonywane liczne operacje. Tenże personel jest zaangażowany całodobowo i nie może pójść do rodzącej kobiety, bo zabrania mu tego prawo - tłumaczy dr Kamil Osiński, ordynator Oddziału Anestezjologii i Intensywnej Terapii w SP ZOZ w Puławach.

Z tego powodu pacjentki na razie będą mogły skorzystać z tej formy znieczulenia w miarę dostępności wykwalifikowanego personelu. Jednak, jak informuje dr Osiński, szpital ma w planach zatrudnienie kolejnych specjalistów w tej dziedzinie, co pomoże poprawić dostępność znieczulenia zewnątrzoponowego.

Na czym ono polega?

- Na założeniu cienkiego cewnika do przestrzeni zewnątrzoponowej kręgosłupa i podaniu leków miejscowo znieczulających. Skuteczność tej formy znieczulenia wynosi ok. 95%, łagodzi ból, nie znosi zupełnie czucia, pacjentka czuje skurcze, musi przeć i wiedzieć, kiedy ma tę czynność wykonać. Jest stosowane przy porodach naturalnych, aby nie wykonywać cięcia cesarskiego, ale by kobieta w komforcie, w zmniejszonym bólu, urodziła siłami natury - tłumaczy dr Osiński.

Wspomniany cewnik zostaje w przestrzeni zewnątrzoponowej i w sytuacji przedłużającego się porodu lekarze mogą w każdej chwili podać kolejną dawkę środka znieczulającego.

- Wśród zalet tego rodzaju znieczulenia możemy wymienić przede wszystkim komfort rodzącej, nie ma bólu, nie ma takiego stresu okołoporodowego związanego z bólem, jest lepsza współpraca z pacjentką - wymienia dr Kamil Osiński.

Jakie są wskazania do podania pacjentce znieczulenia zewnątrz oponowego?

- Oczywiście poród musi się zacząć. Jednak najważniejszym wskaźnikiem dla nas jest wola pacjentki i jej oczekiwania. Przeciwwskazań jest niewiele, to przede wszystkim poważne choroby, które skutkują zaburzeniami w krzepnięciu krwi - wyjaśnia ordynator Oddziału Położniczo - Ginekologicznego puławskiego szpitala.

Marta Pietroń

Kurów: Kolejna powiatówka na terenie gminy przejdzie remont

Dzięki oszczędnościom powstałym przy modernizacji kolejnego odcinka drogi powiatowej między Kurowem a Wąwolnicą, będzie możliwy remont innej drogi: Kurów - Kaleń.

Jak informowaliśmy w poprzednim numerze naszego tygodnika władze powiatu będą realizować kolejny etap remontu drogi powiatowej z Kurowa do Wąwolnicy. Tym razem prace będą prowadzone na odcinku od skrzyżowania na Starą Wieś w stronę Gór Olesińskich.

Inwestycja otrzymała dofinansowanie z Rządowego Funduszu Rozwoju Dróg Lokalnych w wysokości 3,3 mln zł.

Powiatowy Zarząd Dróg przeprowadził postępowanie przetargowe, mające na celu wyłonienie wykonawcy robót. Urzędnicy początkowo szacowali, że inwestycja pochłonie ok. 11 mln zł. W przetargu wystartowało aż 9 firm, dlatego PZD miał w czym wybierać. Oferty wahały się od ponad 6 mln zł do 10,4 mln zł. Jednak po przetargu okazało się, że zadanie uda się zrealizować dużo taniej. Za przeprowadzenie prac będzie odpowiadać firma Igord z Lublina. Pochłoną 6,6 mln zł.

- W związku z tymi oszczędnościami przetargowymi na realizację zadań powiatowych w RFRDL będzie możliwa realizacja przebudowy drogi powiatowej Kurów - Kaleń przez Olesin i Płonki przy ujęciu wody, która także jest w bardzo złym stanie - referował na sesji Arkadiusz Małecki, burmistrz Kurowa.

Gmina wparła realizację remontu tej drogi, przekazując sfinansowaną przez siebie dokumentację, jako pomoc rzeczową dla powiatu. Na tej podstawie PZD będzie mogło przygotować i ogłosić przetarg na to zadanie. Urzędnicy zgłosili tę drogę, również próbując pozyskać na jej remont dotację, ale znalazła się ona na liście rezerwowej.

- Dzięki naszym oszczędnościom dotacyjnym droga wejdzie do realizacji - nie ukrywał zadowolenia burmistrz Kurowa.

Marta Pietroń

O G Ł O S Z E N I E

WYCIĄG Z OGŁOSZENIA O PRZETARGU
Wójt Gminy Puławy
informuje

że na tablicy ogłoszeń Urzędu Gminy Puławy przy ul. Dęblińskiej 4, 24-100 Puławy (parter), na tablicach informacyjnych w miejscowości Góra Puławska, na stronie internetowej www.gminapulawy.pl oraz w Biuletynie Informacji Publicznej zostało podane do publicznej wiadomości ogłoszenie o przetargu ustnym ograniczonym na sprzedaż nieruchomości gruntowej, stanowiącej własność Gminy Puławy

Położenie i nr działki	Pow. w ha	Numer księgi wieczystej	Opis	Przeznaczenie w planie	Cena wywoławcza netto w zł	Wadium w zł	Termin przetargu
Góra Puławska 95/4	0,0737	LU1P/00050756/4	nieruchomość niezabudowana	MNj – tereny zabudowy mieszkaniowej jednorodzinnej	87.000,00 zł	7.000,00	02.07.2026 r. godz. 11:00

Przetarg odbędzie się w dniu 2 lipca 2026 r. w siedzibie Urzędu Gminy Puławy przy ul. Dęblińskiej 4 pokój nr 1, parter (sala konferencyjna).

Dodatkowe informacje można uzyskać w siedzibie Urzędu Gminy Puławy przy ul. Dęblińskiej 4 lub pod numerem tel. (+48) 81 889 05 28.

Wójt Gminy Puławy
/-/
mgr Kamil Lewandowski

Zderzenie Peugeota i Skody w centrum Puław

Nieustąpienie pierwszeństwa przejazdu było przyczyną zderzenia dwóch samochodów osobowych na skrzyżowaniu przy urzędzie miasta. Sprawczyni kolizji została ukarana mandatem.

Fot.KPP Puławy

Do niebezpiecznej sytuacji na drodze doszło w środowy poranek 27 maja na skrzyżowaniu ul. Lubelskiej i Grabskiego. Ok. godz. 8:00 zawyły syreny, a wozy strażackie na sygnale pognały w stronę centrum miasta. Wkrótce okazało się, że zderzyły się tam dwie osobówki.

- 40-letnia mieszkanka Puław kierująca Peugeotem, jechała w kierunku Lublina. Skręcając na skrzyżowaniu w stronę urzędu miasta, nie ustąpiła pierwszeństwa przejazdu 38-latce z Puław jadącej Skodą w stronę centrum. Ze względu na to, że obu uczestniczkom zdarzenia nic się nie stało, zostało ono zakwalifikowane jako kolizja drogowa - informuje nadkom. Ewa Rejn-Kozak.

Ucierpiały jedynie pojazdy. 40-letnia Puławianka jadąca Peugeotem, sprawczyni zdarzenia, została ukarana mandatem i punktami karnymi.

Marta Pietroń

PUL

eprasa.pl 67e8490fb3

MON zmienia komendanta szpitala wojskowego w Lublinie. Po nagłym odwołaniu jest już nowy

Lublin: Płk. Aleksandra Michalskiego odwołanego przez MON zastąpił płk Michał Ryciak. Powodów zmiany na tym stanowisku nie podano.

- Informujemy, że dyrektor szpitala wojskowego w Lublinie został dziś odwołany ze stanowiska - przekazał nam we wtorek (26 maja) Wydział Medialny Departamentu Komunikacji i Promocji MON.

Powodu odwołania nie podano.

Fot. Joanna Niećko

Płk Michał Ryciak wcześniej był szefem Ośrodka Diagnostyki i Zwalczania Zagrożeń Biologicznych (Puławy) Wojskowego Instytutu Higieny i Epidemiologii

Przekazanie obowiązków

W piątek (29 maja) w szpitalu odbyła się uroczystość przekazania obowiązków komendanta. Nowym szefem został płk mgr inż. Michał Ryciak. - To bardzo duże wyzwanie, wyróżnienie dla mnie jako dla żołnierza i człowieka - stwierdził w rozmowie z dziennikarzami płk Ryciak.

Wcześniej był szefem Ośrodka Diagnostyki i Zwalczania Zagrożeń Biologicznych (Puławy) Wojskowego Instytutu Higieny i Epidemiologii.

- Zespół jest bardzo dobry, znam szpital, więc tak jak powiedziałem w swoim przemówieniu wstępnym, to ludzie, personel jest siłą tej placówki (...). Wszystko jest ważne, najdrobniejsza rzecz, najdrobniejsze inwestycje, przebudowy, modernizacje mają wpływ na funkcjonowanie całej placówki - zapewniał.

W przemówieniu do pracowników zapewnił, że ci nie muszą obawiać się rewolucji.

„Nie będę komentował decyzji przełożonych"

Z kolei pułkownik Mariusz Świderski, zastępca dyrektora Departamentu Wojskowego i Służby Zdrowia w Ministerstwie Obrony Narodowej zapytany o powód zmiany na stanowisku komendanta odparł - „nie będę komentował decyzji przełożonych".

- Nie mam zwyczaju komentowania decyzji przełożonych. Jestem żołnierzem, jestem oficerem Wojska Polskiego. Po prostu pan minister (Władysław Kosiniak-Kamysz - minister obrony narodowej - przyp. red.) podjął decyzję o zmianie na stanowisku kierowniczym w tym podmiocie. Powierzył tę funkcję panu pułkownikowi Ryciakowi, którego darzy zaufaniem, który jest oficerem doświadczonym i kompetentnym. Ma kwalifikacje do tego, żeby tym szpitalem zarządzać - podkreślał.

Dopytywany o Zakład Medycyny Wojskowej i Katastrof i sprawy wokół niego opisywane przez Onet podkreślił, że „Mamy świadomość tego, że wiele kontrowersji budzi ta jednostka organizacyjna wewnętrzna, komórka szpitala. Aczkolwiek resort podejmuje działania, żeby tego rodzaju struktury były w kraju - w oparciu o podmioty wojskowe, które mają doświadczenie w tym zakresie. Nie tylko w tym jednym szpitalu tutaj w Lubinie, ale we wszystkich szpitalach w rejonach zabezpieczenia medycznego wojska, a mamy ich obecnie osiem".

Uzupełnił, że głównym, centralnym będzie Wojskowy Instytut Medyczny w Warszawie. Pozostałe ośrodki będą o charakterze regionalnym.

Sam Onet opublikował serię artykułów na temat szpitala. W jednym z nich (opublikowanym 26 maja) napisał: „Władysław Kosiniak-Kamysz odwołał komendanta 1. Wojskowego Szpitala Klinicznego w Lublinie, płk. Aleksandra Michalskiego. To efekt ujawnionych przez Onet nieprawidłowości — od planów likwidacji banku krwi w strategicznej placówce po fikcyjne szkolenia medyków pola walki".

Dotychczasowy komendant o szpitalu

- Myślę, że z takim zespołem, mój następca poradzi sobie doskonale. Myślę, że pewne osiągnięcia po tych 6 latach przemawiają za tym, że szpital się rozwinął bardzo mocno. Rozszerzyliśmy nasze świadczenia, realizowaliśmy inwestycje - mówił z kolei płk. Aleksander Michalski. - Chcieliśmy, aby nasz szpital był znaczącym podmiotem medycznym na mapie naszego miasta i to był mój cel.

Płk Michalski szefem placówki był od 2020 roku. Teraz - jak poinformowano w trakcie piątkowej uroczystości - z dniem 1 czerwca zostaje przeniesiony do dyspozycji oraz kierowany jest do wykonywania zadań służbowych do 2 Lubelskiej Brygady Obrony Terytorialnej.

Joanna Niećko

Prezydent Puław protestuje przeciwko decyzji władz Ukrainy. Maj: Nie możemy milczeć wobec gloryfikacji zbrodniarzy

Prezydent Puław Paweł Maj wystosował oficjalny protest do władz partnerskiego miasta Bojarka na Ukrainie w związku z decyzją o nadaniu jednostce ukraińskich Sił Operacji Specjalnych imienia „Bohaterów UPA". Samorządowiec nie kryje oburzenia i podkreśla, że decyzja władz Ukrainy jest „haniebna" oraz godzi w pamięć ofiar Rzezi Wołyńskiej.

Sprawa dotyczy decyzji prezydenta Ukrainy Wołodymyra Zełenskiego o nadaniu Samodzielnemu Centrum Operacji Specjalnych „Północ" imienia „Bohaterów UPA". Zdaniem prezydenta Puław taki krok oznacza publiczną gloryfikację organizacji odpowiedzialnej za ludobójstwo na ludności polskiej podczas II wojny światowej.

- Nie możemy pozostawać obojętni wobec decyzji, która stanowi niedopuszczalną gloryfikację katów, bandytów, morderców, gwałcicieli i grabieżców Narodu Polskiego" - podkreślił prezydent Paweł Maj w oficjalnym stanowisku opublikowanym przez Urząd Miasta Puławy.

- Nie możemy pozostawać obojętni wobec decyzji, która stanowi niedopuszczalną gloryfikację katów, bandytów, morderców, gwałcicieli i grabieżców Narodu Polskiego" - podkreślił prezydent Paweł Maj w oficjalnym stanowisku opublikowanym przez Urząd Miasta Puławy

Ostry protest władz Puław

W swoim liście protestacyjnym skierowanym do władz Bojarki prezydent Paweł Maj przypomniał ogromną skalę pomocy, jakiej Polacy udzielili Ukrainie od początku rosyjskiej agresji. Jak zaznaczył, wsparcie objęło zarówno pomoc humanitarną, socjalną, jak i działania realizowane przez samorządy oraz mieszkańców miast partnerskich.

Prezydent Puław zwrócił uwagę, że mieszkańcy miasta aktywnie angażowali się w organizowanie zbiórek i transportów humanitarnych dla Ukrainy. Przypomniał również o przekazaniu sprzętu komunalnego oraz organizowaniu wypoczynku dla dzieci z Bojarki.

- Był to i nadal jest ogromny dar Narodu Polskiego dla Narodu Ukraińskiego - napisał Paweł Maj, podkreślając jednocześnie, że pomoc ta wiązała się z ogromnymi kosztami społecznymi i gospodarczymi ponoszonymi przez Polaków.

Według włodarza Puław decyzja o nadaniu jednostce wojskowej imienia „Bohaterów UPA" jest szczególnie bolesna właśnie w kontekście polsko-ukraińskiej solidarności ostatnich lat. - W obliczu ogromnej pomocy udzielonej przez Polaków bliźnim w potrzebie decyzję tę uważam za niewyobrażalnie haniebną i uwłaczającą - zaznaczył prezydent Paweł Maj.

„To ludobójstwo, o którym nigdy nie zapomnimy"

Znaczną część listu prezydent Puław poświęcił pamięci ofiar Rzezi Wołyńskiej. W mocnych słowach przypomniał o brutalnych mordach dokonanych przez oddziały UPA na polskiej ludności cywilnej. - To ludobójstwo, o którym pamiętamy i którego nigdy nie zapomnimy - napisał Paweł Maj.

Prezydent Puław poinformował, że swój protest skierował nie tylko do władz partnerskiego miasta Bojarka, ale również do najważniejszych instytucji państwowych w Polsce. Pismo otrzymały między innymi Kancelaria Prezydenta RP, Kancelaria Prezesa Rady Ministrów, Ambasada Ukrainy w Polsce oraz Rada Miasta Puławy.

W liście Paweł Maj wyraził nadzieję, że władze Bojarki przekażą stanowisko Puław władzom centralnym Ukrainy. - Może odnajdą one w sobie odrobinę człowieczeństwa, empatii i zrozumienia - napisał prezydent miasta.

mp

Policyjny pościg w centrum Lublina! Kierowca uciekał pod prąd i pieszo zbiegł z miejsca

Jak podaje RMF FM, w centrum Lublina doszło do policyjnego pościgu za kierowcą, który nie zatrzymał się do kontroli i zbiegł z miejsca zdarzenia. Jak wyglądał nocny rajd po ulicach Lublina?

Jak podaje RMF FM, w centrum Lublina doszło do niebezpiecznego pościgu policyjnego, w którym kierowca samochodu uciekał przed funkcjonariuszami, poruszając się pod prąd i stwarzając poważne zagrożenie dla innych uczestników ruchu.

Według informacji przekazywanych przez RMF FM mężczyzna miał zignorować sygnały do zatrzymania i kontynuować jazdę ulicami miasta, wjeżdżając także na chodnik, gdzie mógł zagrozić pieszym.

Jak relacjonuje RMF FM, pościg zakończył się w momencie, gdy pojazd uderzył w słup sygnalizacji świetlnej. Kierowca porzucił auto i kontynuował ucieczkę pieszo, próbując uniknąć zatrzymania.

Z ustaleń RMF FM wynika, że policjantom udało się zatrzymać pasażera pojazdu, który był nietrzeźwy. W jego organizmie stwierdzono około półtora promila alkoholu.

Jak podaje RMF FM, funkcjonariusze znają tożsamość kierowcy i prowadzą jego intensywne poszukiwania, podkreślając, że zatrzymanie mężczyzny jest jedynie kwestią czasu. Policja apeluje również do świadków zdarzenia o przekazywanie wszelkich informacji mogących pomóc w jego ujęciu.

Magdalena Kołcon

PUL

eprasa.pl 67e8490fb3

Koniec procesu w sprawie tragicznego wypadku na obwodnicy Chodla.

Prokuratura chce więzienia dla obu kierowców

POWIAT OPOLSKI:
Przed Sądem Rejonowym w Opolu Lubelskim odbyła się kolejna, niezwykle emocjonalna rozprawa dotycząca tragicznego wypadku, do którego doszło 14 sierpnia 2023 roku na obwodnicy Chodla. W wyniku zderzenia Opla Astry z BMW śmierć poniosły trzy pasażerki Opla - pani Teresa, Wanda i Janina. Czwarta pasażerka została ciężko ranna.

Na ławie oskarżonych zasiadają Adam W., kierujący Oplem oraz Damian S., który prowadził BMW. Według ustaleń śledczych obaj kierowcy przyczynili się do tragedii.

Podczas rozprawy, która odbyła się w miniony czwartek, 28 maja w sądzie stawił się Adam W. Nieobecny był natomiast drugi z oskarżonych - Damian S. Na sali zabrakło również części oskarżycieli posiłkowych.

Już na początku rozprawy doszło do sporu wokół opinii biegłych. Obrońca Damiana S. wycofał wcześniejszy wniosek o sporządzenie opinii uzupełniającej.

- Opinia wydana przez biegłych jest wystarczająca - przekonywał.

Pełnomocnik oskarżycielek posiłkowych miał jednak zupełnie inne zdanie.

- Biegły z zakresu medycyny sądowej na 12 moich pytań w ogóle nie odpowiedział. Wnoszę o umożliwienie zadania pytań - argumentował.

Sąd przychylił się do stanowiska prokuratury.- Wniosek ten w sposób oczywisty zmierza do przedłużenia postępowania. Odpowiedź została udzielona na wszystkie pytania oskarżycieli posiłkowych - uzasadniała decyzję sędzia. I zamknęła przewód sądowy.

Kierowca Opla: Zginęły moje koleżanki

Najbardziej emocjonalnym momentem rozprawy były wyjaśnienia Adama W., kierowcy Opla, z którym jechały ofiary wypadku.

Oskarżony przeprosił rodziny zmarłych kobiet i zapewniał, że tragedia na trwałe odcisnęła piętno na jego życiu.

- Na początku chcę przeprosić, bo to były moje koleżanki. Bardzo żałuję tego, że tak się stało. Chciałbym przeprosić też rodziny moich koleżanek - mówił łamiącym się głosem.

Mężczyzna podkreślał, że gdyby dostrzegł nadjeżdżające BMW, nie zdecydowałby się na wjazd na skrzyżowanie.

- Gdybym widział tego kierowcę, to bym stał na tym STOP-ie, nie wyjechałbym. Rozglądałem się w prawo, w lewo i nie zauważyłem go. Po prostu jechał bardzo szybko - tłumaczył.

Adam W. mówił również o własnych obrażeniach odniesionych w wypadku. W wyniku zderzenia doznał złamania czterech żeber, uszkodzenia kręgosłupa szyjnego, naderwania więzadeł w kolanie oraz częściowej utraty słuchu.

- Nie mogę sobie poradzić z tym wszystkim, ciągle mi się to przypomina, jestem załamany - powiedział przed sądem. - Chodzę do koleżanek do kościoła i na cmentarz - mówił.

W mowie końcowej prokuratura podkreślała, że zgromadzony materiał dowodowy nie pozostawia wątpliwości co do winy obu kierowców.

- W świetle dowodów, które zostały zgromadzone, wina oskarżonych wątpliwości nie budzi - mówiła prokurator.

Jak zaznaczyła, opinie sporządzone na etapie postępowania sądowego jedynie potwierdziły wcześniejsze ustalenia śledczych.

- Uzupełniające opinie potwierdziły ustalenia dokonane w toku postępowania przygotowawczego. Rozszerzyły je o kwestie niezapięcia pasów przez pokrzywdzone i skutków, które ten fakt spowodował - wskazywała.

Prokurator: Zawinili obaj kierowcy

Jednocześnie prokurator podkreśliła, że odpowiedzialność za tragedię ponoszą obaj kierowcy.

- Nieprawidłowości prowadzące do zaistnienia wypadku popełnili obaj kierujący - zaznaczyła.

Według ustaleń biegłych Adam W. nie upewnił się skutecznie co do możliwości bezpiecznego wjazdu na skrzyżowanie, natomiast Damian S. miał poruszać się z prędkością około 140 km/h przy obowiązującym ograniczeniu do 70 km/h.

- Kierujący BMW, poruszając się z nadmierną prędkością, odebrał sobie możliwość podjęcia skutecznych manewrów obronnych wobec zmiennej sytuacji drogowej - argumentowała prokurator.

Śledczy wnieśli o wymierzenie obu oskarżonym kary po roku pozbawienia wolności oraz o zasądzenie zadośćuczynienia dla rodzin ofiar (po 5 tys.zł) i poszkodowanej pasażerki (po 3 tys.zł).

Fot.Agnieszka Ciekot

Do tragicznego wypadku doszło 14 sierpnia 2023 roku na obwodnicy Chodla

- Tak zaproponowane kary będą odpowiadały zarówno winie każdego z oskarżonych, jak również spełnią swój cel w zakresie prewencji indywidualnej i ogólnej - mówiła prokurator. - Ale przede wszystkim należy mieć na względzie tragiczne skutki tego zdarzenia. Jest to zdarzenie, które z pewnością zalega w pamięci wszystkich państwa pokrzywdzonych, to jest trauma, która będzie im towarzyszyć zawsze - podkreślała.

Pełnomocnik pokrzywdzonych: Zawinił przede wszystkim kierowca BMW

Znacznie surowszego wyroku domagali się pełnomocnicy oskarżycieli posiłkowych. Jeden z nich wniósł o osiem lat więzienia dla Damiana S.

- Wnoszę o uznanie oskarżonego Damiana S. za winnego zarzucanego mu czynu i wymierzenie mu za ten czyn kary ośmiu lat pozbawienia wolności. Odnośnie oskarżonego Adama W. kwestię winy i kary moi klienci pozostawiają do uznania Sądu. Sprawcą śmierci trzech osób jest Damian S., on urządził sobie na drodze wyścigi - mówił podczas emocjonalnego wystąpienia.

Pełnomocnik podkreślał, że świadkowie mieli wcześniej alarmować o niebezpiecznej jeździe BMW.

- Nawet jeden świadek próbował telefonować na numer alarmowy, ale nie miał zasięgu, powiedział, że za chwilę tu wydarzy się tragedia - no i doszło do tragedii - argumentował.

W jego ocenie przekroczenie prędkości było kluczową przyczyną śmierci kobiet.

- Gdyby nie to, że Damian S. jechał z prędkością 140 km/h w miejscu, gdzie mógł jechać maksymalnie 70 km/h, to nie doszłoby do śmierci trzech osób. On uderzył w drugi pojazd po hamowaniu z prędkością 90 km/h, w tym momencie nawet miał większą prędkość niż ta dopuszczona administracyjnie. To prędkość spowodowała śmierć trzech osób - podkreślał.Pełnomocnik krytycznie odniósł się również do propozycji kary przedstawionej przez prokuraturę.

O tragedii w Chodlu mówiła cała Polska. Miała ona swój podwójny wymiar za sprawą źle zidentyfikowanych zwłok. Pomylone zostały ciała dwóch ofiar, które pochowano w nie swoich grobach. Odkryła to córka jednej ze zmarłych kobiet. Konieczna była ekshumacja. A w związku z zaistniałą pomyłką wszczęte zostało kolejne śledztwo. Stało się to po zawiadomieniu złożonym przez rodzinę.

- Sprawca z BMW, który porusza się z prędkością, urządza sobie wyścigi na drodze, on a otrzymać karę roku pozbawienia wolności? Jaka to jest prewencja ogólna? Przecież tacy, jak on, przeczytają i zobaczą: „nic nam nie grozi...". Rok pozbawienia wolności? Śmierć trzech osób... - mówił.

Odniósł się także do kwestii niezapiętych pasów bezpieczeństwa przez ofiary.

- Czy ofiara zapięła pasy bezpieczeństwa – to nie ma znaczenia. Przepis ten, tutaj badany, mówi: kto chociażby nieumyślnie narusza zasady bezpieczeństwa w ruchu lądowym, powoduje wypadek. Ofiara, która nie zapina pasów bezpieczeństwa, nie powoduje wypadku. Ofiary nie spowodowały wypadku, tu jest pomieszanie ról. Tu dochodzi do absurdów, gdzie przerzuca się odpowiedzialność na ofiary! - podkreślał.

Druga z pełnomocniczek oskarżycielek posiłkowych poparła wniosek o surową karę i domagała się dodatkowo zakazu prowadzenia pojazdów dla obu oskarżonych na okres trzech lat.

Obrońcy kierowców: Uniewinnić

Obrońca Damiana S. wniósł natomiast o uniewinnienie swojego klienta.

- Zgodnie z opinią biegłych jedyną przyczyną tragicznych skutków było to, że pokrzywdzone nie miały zapiętych pasów bezpieczeństwa - argumentował.

Jak podkreślał, do wypadku przyczyniło się również zachowanie kierującego Oplem.

- Zachowanie oskarżonego Adama W. także doprowadziło do tego wypadku - mówił.

Również obrońca Adama W. domagał się uniewinnienia swojego klienta. Przekonywał, że kierowca Opla zachował szczególną ostrożność przed wjazdem na skrzyżowanie.

- Pan Adam W. przed wjazdem na skrzyżowanie zatrzymał się przed linią STOP-u, wykonał wszystkie czynności niezbędne w celu prawidłowego i bezpiecznego włączenia się do ruchu, czyli do wjazdu na to skrzyżowanie. Rozglądał się w obydwie strony, ustąpił pierwszeństwa innym pojazdom, które wjeżdżały z jego prawej strony, dopiero po upewnieniu się, że może bezpiecznie się włączyć, wykonał taki manewr (...). Pan Adam nie mógł przewidzieć, że ta prędkość, tak radykalnie nadmierna, spowoduje to, że ten pojazd zbliży się do tego skrzyżowania tak szybko. Kierujący został w pewien sposób oszukany przez innego kierującego, czyli kierowcę BMW, co do tego, że pojazd kierowany przez niego będzie w stanie tak szybko zbliżyć się do skrzyżowania - argumentował.

Zdaniem obrony główną przyczyną tragedii była nadmierna prędkość BMW.

- To wyłącznie radykalnie przekroczona prędkość przez kierowcę BMW spowodowała ten skutek - mówił obrońca.

Jak podkreślał, Adam W. został „oszukany" przez kierowcę BMW co do możliwości bezpiecznego wjazdu na skrzyżowanie.

- Pan Adam nie mógł przewidzieć, że pojazd będzie poruszał się z tak radykalnie nadmierną prędkością - przekonywał.

Zginęły aktorki z „Fajnej Ferajny"

Tragedia, która wydarzyła się na obwodnicy Chodla, od początku budzi ogromne emocje nie tylko wśród rodzin ofiar, ale również mieszkańców Poniatowej i całego regionu. Zmarłe kobiety były dobrze znane lokalnej społeczności. Panie Teresa, Wanda i Janina były aktorkami amatorskiego teatru „Fajna Ferajna", studentkami Uniwersytetu Trzeciego Wieku i aktywnymi członkiniami Klubu Seniora w Poniatowej.

- Były naprawdę fajnymi, miłymi i uczynnymi koleżankami. Można śmiało powiedzieć, że i do tańca, i do różańca - wspominała po tragedii Krystyna Stojak z Poniatowej.

Kobiety jechały do Chodla na pogrzeb męża jednej ze swoich koleżanek. Do celu brakowało im zaledwie około kilometra.

- Miały apetyt na życie. Były aktywne i ciekawe wszystkiego, co nowe - mówiła Marta Karwat z Uniwersytetu Trzeciego Wieku.

Wyrok w sprawie ma zostać ogłoszony w czwartek, 11 czerwca o godz. 7.40.

Agnieszka Gołębiowska

WSP

Na ławie oskarżonych zasiadają 80-letni kierowca Opla, który tamtego dnia wiózł kobiety na pogrzeb

Trzy z nich, siedzące na tylnym siedzeniu, niezapięte pasami, poniosły śmierć na miejscu, czwarta - siedząca obok kierowcy - przeżyła. 80-latek wyjechał z drogi podporządkowanej i wymusił pierwszeństwo na kierującym BMW. Jest to 26-letni mieszkaniec gminy Opole Lubelskie, który jechał drogą wojewódzką z Lublina w kierunku Opola Lubelskiego. Jak ustalili śledczy, jechał zdecydowanie za szybko. W rejonie skrzyżowania obowiązuje ograniczenie prędkości do 70 km/h.
- Kierowcy pojazdów biorących udział w wypadku zostali oskarżeni o czyny z art. 177 par. 2 Kodeksu karnego polegające na naruszeniu zasad bezpieczeństwa w ruchu lądowym, skutkujące zderzeniem pojazdów w rejonie skrzyżowania, w następstwie czego obrażeń ciała doznały cztery osoby, w tym trzy osoby poniosły śmierć – mówił prokurator Lewtak.
W prowadzonym postępowaniu śledczy oceniali prawidłowości zachowania wszystkich uczestników wypadku, prędkości, z jaką poruszali się kierujący, jak również stan techniczny samochodów biorących udział w wypadku.

eprasa.pl 67e8490fb3

Sygnaliści siali postrach wśród mieszkańców Parczewa

Mieli sprawdzić odległość uprawy rzepaku od drogi publicznej czy dokonać wnikliwej kontroli głębokości bieżnika. Profil facebookowy Sygnaliści siał postrach wśród mieszkańców Parczewa, bo wielu w takie akcje uwierzyło.

Profil powstał kilka tygodni temu. W Parczewie miała zacząć działać grupa strzegąca prawa. Uwiarygadniały to zdjęcia kilku starszych panów, rzekomych członków patrolu obywatelskiego.

- Mając na celu bezpieczeństwo publiczne oraz przejrzystość skarbową - w najbliższym czasie przeprowadzimy wyrywkowe anonimowe kontrole, mające na celu potwierdzenie bądź zdementowanie przesłanek dotyczących niewystawiania paragonów przez lokalnych przedsiębiorców. Wszelkie nieprawidłowości zostaną zarejestrowane oraz zgłoszone do urzędu skarbowego. Bezpieczeństwo ponad wszystko - czytamy w jednym z postów na Facebooku zamieszczonych przez Sygnalistów.

W innym z kolei czytamy, że „mając na uwadze bezpieczeństwo najmłodszych, dnia 8.06.2026 są zaplanowane działania kontrolne na terenie gminy Parczew, mające na celu poprawę bezpieczeństwa osób poruszających się na hulajnogach elektrycznych".

Sygnaliści mieli też dostać zgłoszenie o bandyckim zachowaniu na ulicach miasta od pani Elżbiety. - Wyruszamy to sprawdzić oraz po skompletowaniu materiału dowodowego - zgłosić na policję. Dziękujemy za okazjonalną wpłatę na nasze konto bankowe w wysokości 1900 zł, zakupimy za tą wpłatę lornetkę z noktowizją do działań nocnych oraz mikrofon kierunkowy - czytamy.

Sygnaliści ogłosili też „nabór"

Wymagania to: posiadanie telefonu komórkowego z kartą SIM oraz aparatem do wykonywania dokumentacji fotograficznej, mile widziane prawo jazdy kat. B do wyjazdów interwencyjnych, sprawność ruchowa (niekiedy trzeba w pozycji leżącej bądź stojącej spędzić kilka godzin, wykonując obserwację), doskonały słuch do zbierania informacji w środowisku. Autorzy inicjatywy mieli oferować lornetkę oraz zniżki na zajęcia rehabilitacji dla seniorów.

W innym z postów czytamy, że ruszyły patrole obywatelskie na parczewskich ulicach. - Z racji deszczowej aury będziemy zwracać uwagę na włączone światła mijania, zapięte pasy bezpieczeństwa, czytelne i widoczne tablice rejestracyjne. Bądźmy bezpieczni. (....) Mając na uwadze bezpieczeństwo publiczne, postanowiliśmy zorganizować patrole całodobowe na terenie naszego miasta. Do tego celu zostały zakupione trzy hulajnogi elektryczne. Od teraz będziemy mogli bacznie obserwować nieprawidłowości i wykroczenia, a także szybko je zgłaszać odpowiednim służbom. Bądźmy bezpieczni - czytamy.

Rzekome kontrole były dokumentowane zdjęciami. Komentarze pod postami świadczyły, że internauci brali je na poważnie. Najczęściej nie podobały im się takie akcje.

Udało nam się skontaktować z przedstawicielami inicjatywy, lecz nie chcieli udzielać oni oficjalnej wypowiedzi. „Wspólnocie" udało się jednak ustalić, że Sygnaliści był to profil satyryczny, a opisywane działania nigdy nie miały miejsca. Grafiki zostały wygenerowane przez AI. Po zadaniu przez nas pytań profil na jakiś czas zniknął z Facebooka.

Niedawno wrócił jednak na Facebooka

Pod koniec maja pojawiły się na nim kolejne posty. - Działając w ramach inicjatywy społecznej, na mocy prawa oraz kodeksu wykroczeń dostrzegliśmy rzepak nasadzony w pasie drogowym, co stwarza niebezpieczeństwo. W ramach działań prewencyjnych rzepak ten został opryskany glifosaten oraz zlecono rozkopanie - czytamy.

Sygnaliści mieli też dostać zgłoszenie, że w gminie Siemień znajduje się sad owocowy za blisko drogi publicznej. - Po wykonaniu odpowiednich pomiarów potwierdziliśmy tę niezgodność. Po spisaniu protokołu przystąpiliśmy do czynności mających na celu poprawę bezpieczeństwa, tj. wycięcia drzewek znajdujących się w pasie drogowym - czytamy.

Grzegorz Rekiel

Zjechał na pobocze, uderzył w drzewo, trafił do szpitala. Interweniował śmigłowiec LPR

Parczew: 69-letni kierowca zjechał na przeciwległy pas ruchu i uderzył w przydrożne drzewo. Mężczyzna został przetransportowany śmigłowcem Lotniczego Pogotowia Ratunkowego do szpitala.

W piątek (29 maja) oficer dyżurny parczewskiej policji otrzymał zgłoszenie o zdarzeniu drogowym w miejscowości Gęś.

Fot.KPP Parczew

69-letek kierujący samochodem osobowym marki Nissan Qashqai jadąc od strony Gęś w kierunku drogi W-815 z nieznanych przyczyn zjechał na przeciwległy pas ruchu, a następnie pojazdem uderzył w przydrożne drzewo

Z nieznanych przyczyn

- Wstępne ustalenia policjantów wskazują, że 69-letek kierujący samochodem osobowym marki Nissan Qashqai, jadąc od strony Gęś w kierunku drogi W-815, z nieznanych przyczyn zjechał na przeciwległy pas ruchu, a następnie pojazdem uderzył w przydrożne drzewo - informuje młodszy aspirant Anna Borowik z KPP w Parczewie.

Mężczyzna jechał sam. Został przetransportowany śmigłowcem Lotniczego Pogotowia Ratunkowego do szpitala w Lublinie.

Policjanci na miejscu zdarzenia wykonali oględziny. Śledczy na podstawie zebranego materiału dowodowego szczegółowo będą wyjaśniać przyczyny i okoliczności tego wypadku.

Joanna Niećko

Agresor z PKP Intercity zatrzymany. Znieważył funkcjonariuszy

Lublin: Pasażer pociągu PKP Intercity zakłócał porządek, nie reagował na polecenia oraz znieważył interweniujących funkcjonariuszy.

Do zdarzenia doszło w poniedziałek (25 maja) w pociągu PKP Intercity relacji Rzeszów – Piła.

Agresywny pasażer zatrzymany

- Jeden z pasażerów swoim zachowaniem wzbudzał niepokój współpodróżnych oraz drużyny konduktorskiej. Podczas postoju na stacji Lublin Główny kierownik pociągu natychmiast powiadomił komendanta zmiany Komendy Regionalnej SOK w Lublinie - informuje st. insp. Piotr Żłobicki z KG SOK. - Funkcjonariusze SOK, wspierani przez ochronę dworca, podjęli interwencję wobec 44-latka. Mężczyzna nadal ignorował polecenia, a podczas próby obezwładnienia stał się jeszcze bardziej agresywny. W związku z tym konieczne było użycie środków przymusu bezpośredniego – kajdanek oraz siły fizycznej.

Po obezwładnieniu mężczyzna został przekazany policjantom z Komisariatu III Policji w Lublinie. Potem przewieziono go do Ośrodka Wczesnej Interwencji dla Osób z Problemem Alkoholowym w celu wytrzeźwienia.

Joanna Niećko

Pożar garażu i samochodów. Ogień gasiło kilka zastępów strażaków

Łuków: Kilka zastępów z jednostek straży pożarnej gasiło pożar garażu i samochodów w Adamowie.

W nocy z soboty na niedzielę (30/31 maja) wybuchł pożar garażu i samochodów osobowych w Adamowie.

O pożarze informuje m.in. OSP Wojcieszków. - Wyjazd alarmowy godz. 00.08. Miejsce zdarzenia Adamów, pożar garażu + aut osobowych - czytamy na Facebooku OSP Wojcieszków.

- Minionej nocy nasza jednostka została zadysponowana do pożaru budynku gospodarczego oraz trzech samochodów osobowych przy ul. Ks. Konstantego Pabisiewicza w Adamowie. Po przybyciu na miejsce pierwszych zastępów zastano w pełni rozwinięty pożar, który objął cały budynek gospodarczy. Działania naszych dwóch zastępów polegały na zabezpieczeniu i oświetleniu terenu akcji, podaniu prądów gaśniczych w natarciu na objęty ogniem obiekt, a także prowadzeniu prac rozbiórkowych elementów konstrukcyjnych w celu dotarcia do ukrytych źródeł ognia. Strażacy sprawdzali pogorzelisko przy użyciu kamery termowizyjnej, dogaszali ukryte zarzewia pożaru oraz zabezpieczyli miejsce zdarzenia po zakończeniu działań - informuje również OSP KSRG Adamów.

Fot.Screen - OSP Wojcieszków/Facebook

Z ogniem walczyło 7 zastępów

Nie ma informacji o osobach poszkodowanych.

Na miejscu interweniowały takie jednostki: OSP KSRG Wojcieszków, OSP KSRG Adamów, OSP KSRG Wola Gułowska, OSP Hordzieżka, OSP KSRG Serokomla, OSP Adamów, JRG Łuków, a także policja.

Joanna Niećko

WSP

eprasa.pl 67e8490fb3

„Chcemy, żeby poród zakończył się sukcesem i satysfakcją”. Wchodzą nowe standardy w opiece okołoporodowej

Lublin: Nowe standardy opieki okołoporodowej obowiązują od 7 maja. Mają one ujednolicić organizację i opiekę, zarówno w trakcie prowadzenia ciąży, w trakcie porodu, jak i opiekę nad noworodkiem.

Fot.Joanna Niećko

O nowych zasadach opieki okołoporonnej była mowa na konferencji prasowej - z przodu - prof. Adrianna Kondracka i wojewoda Krzysztof Komorski

- Dzięki tym standardom wszystkie pacjentki będą mogły oczekiwać jednolitej opieki, jednolitego postępowania w każdym przypadku i to bez względu na to, czy będą rodziły w szpitalu, który ma pierwszy poziom referencyjności, drugi czy trzeci - tłumaczy prof. Adrianna Kondracka, konsultant Wojewódzki w dziedzinie perinatologii. - Pacjentka ma zapisane prawo do decydowania i współdecydowania z osobą prowadzącą ciążę albo opiekującą się w trakcie porodu o tym, na jakie procedury wyraża zgodę, jakie będzie postępowanie, kto się będzie nią zajmował w czasie porodu, a także jakie będzie postępowanie, jeżeli pojawią się powikłania.

Znieczulenie

Zgodnie z rozporządzeniem kobieta ma prawo do łagodzenia bólu: „Podmiot leczniczy prowadzący szpital zapewnia kobiecie rodzącej dostęp do co najmniej jednej metody farmakologicznego łagodzenia bólu”. Łagodzenie bólu porodowego obejmuje również metody niefarmakologiczne np. techniki oddechowe i ćwiczenia relaksacyjne; akupunkturę, czy akupresurę.

Ważnym punktem jest też dostęp do znieczulenia. Prof. Kondracka dodała, że w tej kwestii będzie przeprowadzony wywiad z pacjentką.

Znieczulenie zewnątrzoponowe zależy od ośrodka, który nim dysponuje. Jak podkreśliła prof. Kondracka, zależy to również od dostępności anestezjologicznej. Przykładowo - w jej Klinice Położnictwa Patologii Ciąży jest ostatnio 53 proc. znieczuleń zewnętrzoponowych.

Prof. Kondracka na co dzień jest lekarzem kierującym oddziałem w Klinice Położnictwa i Patologii Ciąży w Uniwersyteckim Szpitalu Klinicznym nr 1 przy ul. Staszica w Lublinie. Jest specjalistą ginekologii i położnictwa, genetyki klinicznej i perinatologii. Sama Klinika jest ośrodkiem referencyjnym III stopnia (najwyższego) w dziedzinie opieki perinatalnej. Obejmuje oddziały szpitalne (łącznie 60 łóżek/stanowisk)

„Staramy się wsłuchiwać w głos kobiet”

Natomiast prof. dr. hab. n. med. Marek Gogacz - konsultant wojewódzki w dziedzinie Ginekologii i Położnictwa stwierdza, że z jego perspektywy najważniejsze jest zapewnienie najwyższych standardów bezpieczeństwa opieki okołoporodowej w oparciu przede wszystkim o aktualną wiedzę, w oparciu o wytyczne WHO i w oparciu o aktualną sytuację zdrowotną w kraju.

- Staramy się wsłuchiwać w głos kobiet i w ich emocje, oczekiwania. Chcemy, żeby poród zakończył się sukcesem i satysfakcją, żeby matka i dziecko były zdrowe - stwierdził prof. Gogacz. - Mamy bardzo dobre wyniki opieki prenatalnej. Z grupy krajów OECD jesteśmy na drugim miejscu - za Norwegią, ze współczynnikiem dwa (niski współczynnik - przyp. red.), jeżeli chodzi o śmiertelność okołoporodową matek (wśród 38 krajów). Nie mamy się czego wstydzić, ale mam nadzieję, że po wprowadzeniu tych nowych standardów ta sytuacja się jeszcze poprawi i kobiety będą chętniej decydowały się na zachodzenie w ciążę.

Od wczesnych etapów ciąży kobieta pod opieką położnej będzie edukowana. Będą przedstawiane programy profilaktyczne, z których może skorzystać.

- Pod opiekę położnej ciężarna będzie przekazywana już od wczesnych etapów ciąży - tłumaczył profesor.

Joanna Niećko

24-latek oddalił się z dzieckiem.
Zostawił pociechę u przypadkowego kierowcy i uciekł!

Dramatyczne wydarzenia rozegrały się w miniony czwartek przed południem na terenie jednej z miejscowości w gminie Stężyca w powiecie ryckim. Policjanci wciąż prowadzą intensywne poszukiwania 24-letniego mężczyzny z powiatu garwolińskiego, który po kłótni z partnerką oddalił się z rocznym dzieckiem, a następnie pozostawił je w samochodzie przypadkowego kierowcy i uciekł do lasu.

Zgłaszająca przekazała funkcjonariuszom, że po wcześniejszej kłótni jej partner oddalił się z dzieckiem

Do zdarzenia doszło około godziny 10. Dyżurny Komendy Powiatowej Policji w Rykach otrzymał zgłoszenie od kobiety, która poinformowała, że jej partner po sprzeczce zabrał ich roczne dziecko i odjechał w nieznanym kierunku. Na miejsce natychmiast skierowano policyjne patrole.

- Zgłaszająca przekazała funkcjonariuszom, że po wcześniejszej kłótni jej partner oddalił się z dzieckiem. Policjanci niezwłocznie rozpoczęli sprawdzanie okolicznego terenu oraz ustalanie możliwego kierunku ucieczki mężczyzny - powiedział Łukasz Filipek, rzecznik prasowy Komendy Powiatowej Policji w Rykach.

W trakcie prowadzonych działań funkcjonariusze ustalili, że 24-latek był osobą poszukiwaną przez Komendę Powiatową Policji w Garwolinie do odbycia kary pozbawienia wolności.

Przełom nastąpił chwilę później. Jeden z kierowców przekazał policjantom odnalezione dziecko. Jak wynika z ustaleń śledczych, 24-latek zatrzymał przypadkowy samochód, pozostawił w nim roczne dziecko, po czym pieszo uciekł w kierunku pobliskiego lasu.

- Dziecko zostało bardzo szybko odnalezione i całe oraz zdrowe trafiło pod opiekę opiekuna. Funkcjonariusze kontynuują działania zmierzające do zatrzymania 24-latka - przekazał Łukasz Filipek.

Na szczęście dziecku nic się nie stało. Policjanci podkreślają jednak, że okoliczności całego zdarzenia są bardzo poważne. Sprawą zajmują się funkcjonariusze, którzy prowadzą postępowanie w kierunku narażenia dziecka na niebezpieczeństwo utraty życia albo zdrowia.

Mimo intensywnych działań prowadzonych 24-latek nadal nie został zatrzymany. Policja kontynuuje poszukiwania i ustala dokładny przebieg zdarzenia.

mp

Konar drzewa spadł na autobus miejski

27 maja o godzinie 9 zastęp z JRG Łuków interweniował na ulicy Kościuszki w Łukowie.

Na autobus miejski jadący ulicą Kościuszki spadł konar drzewa.

Jak przekazał w rozmowie telefonicznej mł. bryg. Paweł Szyszkowski z KP PSP w Łukowie - w autobusie znajdował się jedynie kierowca, nie było żadnych pasażerów. Na szczęście mężczyzna nie odniósł obrażeń. Uszkodzeniu uległ natomiast przód oraz dach pojazdu.

Działania strażaków z JRG Łuków polegały na zabezpieczeniu miejsca zdarzenia oraz usunięciu konaru drzewa.

an

Metalowy pręt przebił nogę dziecka. Lądował śmigłowiec LPR

W czwartek, 28 maja o godz. 12.35 straż pożarna została powiadomiona o niebezpiecznym zdarzeniu przy placu zabaw na ul. Mieszka I w Łukowie.

Jak poinformował mł. bryg. Paweł Szyszkowski z KP PSP w Łukowie, 10-letni chłopiec, przechodząc przez ogrodzenie w rejonie placu zabaw, nadział się na metalowy pręt, który przebił mu nogę.

Osoby postronne przebywające w pobliżu zdarzenia udzieliły chłopcu pierwszej pomocy i pomogły mu bezpiecznie wydostać się z miejsca, w którym doszło do wypadku.

Na miejsce zadysponowano strażaków z Jednostki Ratowniczo-Gaśniczej w Łukowie. Do czasu ich przybycia poszkodowany chłopiec znajdował się już pod opieką zespołu ratownictwa medycznego. Do rannego chłopca wezwano również śmigłowiec Lotniczego Pogotowia Ratunkowego.

Działania strażaków polegały na zabezpieczeniu miejsca zdarzenia oraz przygotowaniu i zabezpieczeniu lądowiska dla śmigłowca LPR. 10-latek został przetransportowany do szpitala.

an

WSP

eprasa.pl 67e8490fb3

Łącznie wystartowało 21 zawodników

Funkcjonariusz z Radzynia Podlaskiego najlepszym policjantem ruchu drogowego województwa

Za nami wojewódzkie eliminacje do konkursu „Policjant ruchu drogowego". Przez dwa dni funkcjonariusze mierzyli się z konkurencjami na terenie Dęblina, Puław oraz Ułęża. Najlepszy okazał się mł. asp. Łukasz Łaskawski z Komendy Powiatowej Policji w Radzyniu Podlaskim i to on będzie reprezentował nasz region w etapie ogólnopolskim zmagań.

Fot.Dominik Kęsik

W eliminacjach do konkursu „Policjant ruchu drogowego" wzięło udział 21 funkcjonariuszy z poszczególnych komend powiatowych na terenie województwa lubelskiego oraz z Oddziału Żandarmerii Wojskowej w Lublinie

Ogólnopolski Konkurs „Policjant Ruchu Drogowego" to coroczny turniej organizowany przez Komendę Główną Policji, którego tradycja sięga ponad 30 lat. Rywalizacja przebiega w sześciu konkurencjach: testu wiedzy, strzelania z broni służbowej, ręcznym kierowaniu ruchem, jazdą sprawnościową motocyklem, jazdą sprawnościową samochodem oraz udzielaniu pierwszej pomocy. Eliminacje sprawdzają wiedzę, refleks oraz praktyczne przygotowanie do służby funkcjonariuszy. Celem rywalizacji jest wyłonienie najlepszego funkcjonariusza ruchu drogowego na terenie naszego regionu, który będzie reprezentował nasze województwo na etapie ogólnopolskim konkursu.

We wtorek, 26 maja na skrzyżowaniu ulic Partyzantów, Norwida i Bema w Puławach, czyli jednym z bardziej kolizyjnych skrzyżowań w mieście, nawet przy działającej sygnalizacji - kierowcy mogli napotkać policjantów ręcznie kierujących ruchem drogowym. Działania nie były związane z awarią sygnalizacji świetlnej ani utrudnieniami drogowymi, lecz z organizacją wojewódzkich eliminacji w we wspomnianym wyżej konkursie. Mieszkańcy miasta mogli obserwować umiejętności policjantów w praktyce.

Kierowanie ruchem wymaga od funkcjonariuszy pełnego skupienia, ponieważ zmuszeni są oni zsynchronizować wzrok, słuch oraz pracę rąk i nóg. Skrzyżowanie należy obserwować nie tylko pod kątem przejeżdżających samochodów, ale również ruchu pieszych i rowerzystów. Podczas wtorkowej konkurencji konkursowej zdarzyło się, że z przez ulice przejeżdżały karetki pogotowia na sygnale.

W środę zmagania przeniosły się na teren motoparku w Ułężu, gdzie odbywały się kolejne trzy konkurencje: jazda sprawnościowa motocyklem, jazda sprawnościowa radiowozem oraz sprawdzian z udzielania pierwszej pomocy.

Po podsumowaniu wszystkich sześciu konkurencji poznaliśmy wyniki. Najlepszym policjantem ruchu drogowego województwa lubelskiego okazał się mł. asp. Łukasz Łaskawski z Komendy Powiatowej Policji w Radzyniu Podlaskim. Drugie miejsce zajął asp. Piotr Konopko z KPP w Hrubieszowie, a trzecią lokatę wywalczył mł. asp. Andrzej Pierścionek z KPP w Biłgoraju.

Policjanci, którzy wywalczyli 1. i 2. miejsce będą reprezentowali garnizon lubelski w eliminacjach ogólnopolskich, które odbędą się w Łodzi w dniach 15-19 czerwca.

Dominik Kęsik/MP

Fot.Dominik Kęsik

Jedną z konkurencji w eliminacjach było ręczne kierowanie ruchem. Zadanie konkursowe odbywało się na skrzyżowaniu ulic Partyzantów, Norwida i Bema w Puławach

Najlepszym policjantem ruchu drogowego w województwie lubelskim został mł. asp. Łukasz Łaskawski z Komendy Powiatowej Policji w Radzyniu Podlaskim (w środku). Drugie miejsce zajął asp. Piotr Konopko z KPP w Hrubieszowie, a trzecią lokatę wywalczył mł. asp. Andrzej Pierścionek z KPP w Biłgoraju

Rajdowe emocje wróciły do Puław

Fot.Dominik Kęsik

Wydarzenie w centrum Puław cieszyło się ogromnym zainteresowaniem

Szybkie samochody, spore grono kibiców i wiele motoryzacyjnych emocji. 11. Rajd Nadwiślański, będący drugą rundą Rajdowych Samochodowych Mistrzostw Polski, ponownie zawitał do Puław i okolicznych miejscowości.

Impreza organizowana jest od 2013 r. Rajd Nadwiślański od lat należy do najważniejszych wydarzeń motorsportowych organizowanych we wschodniej Polsce i zawsze cieszy się dużym zainteresowaniem mieszkańców oraz fanów wyścigów z całego regionu. Na trasach zlokalizowanych na terenie kilku powiatów rywalizowały czołowe polskie załogi rajdowe. Oficjalny start zawodów odbył się na ulicy Centralnej w Puławach, a kierowcy mierzyli się z wymagającymi odcinkami specjalnymi wytyczonymi na drogach regionu. Mieszkańcy chętnie obserwowali przejazdy zawodników. W wielu miejscach przy trasach gromadzili się kibice, którzy mogli podziwiać widowiskową jazdę, ryk silników i unoszące się nad trasą kłęby kurzu. Dla bezpieczeństwa uczestników i mieszkańców konieczne było czasowe zamknięcie części dróg oraz wprowadzenie zmian w organizacji ruchu. Do rywalizacji zgłosiło się 49 załóg. Po pierwszym dniu najlepsi okazali się Łukasz Byśkiniewicz i Łukasz Jastrzębski (Skoda Fabia RS Rally2). Wręczenie nagród i pucharów zostanie zorganizowane jutro pod Zamkiem w Lublinie.

Dominik Kęsik

Fot.Dominik Kęsik

Start drugiej rundy tegorocznego Rajdu Nadwiślański odbył się na ul. Centralnej. Mieszkańcy mogli z bliskiej odległości zobaczyć samochody, które pokonywały trasę

WSP

Nielegalny salon gier zlikwidowany. 47-latka zatrzymana

W lokalu znajdowała się 47-letnia mieszkanka powiatu puławskiego. Przeprowadzony eksperyment procesowy potwierdził, że urządzenia były wykorzystywane do prowadzenia nielegalnych gier hazardowych

Funkcjonariusze Wydziału Kryminalnego Policji w Rykach wspólnie z celnikami zlikwidowali nielegalny salon gier hazardowych działający w Dęblinie.

Do działań doszło w minioną środę po tym, jak policjanci uzyskali informację, że w jednym z lokali mogą być organizowane gry hazardowe bez wymaganej koncesji. Funkcjonariusze wspólnie ze służbą celno-skarbową przeprowadzili kontrolę wskazanego miejsca.

- Policjanci ustalili, że w lokalu prowadzone były gry hazardowe bez wymaganej koncesji. Na miejscu zabezpieczono sześć automatów do gier oraz gotówkę w kwocie 8 tysięcy złotych - poinformował aspirant Łukasz Filipek, rzecznik prasowy KPP w Rykach.

W lokalu znajdowała się 47-letnia mieszkanka powiatu puławskiego. Przeprowadzony eksperyment procesowy potwierdził, że urządzenia były wykorzystywane do prowadzenia nielegalnych gier hazardowych.

Kobieta została zatrzymana i usłyszała zarzut urządzania oraz prowadzenia gier hazardowych na automatach wbrew przepisom ustawy o grach hazardowych. Zabezpieczone urządzenia posłużą jako materiał dowodowy w dalszym postępowaniu.

- Za organizowanie gier hazardowych bez wymaganej koncesji grozi kara grzywny oraz kara pozbawienia wolności do trzech lat - dodał aspirant Łukasz Filipek.

mp

eprasa.pl 67e8490fb3

Kto i ile dostaje od kopalni Bogdanka? Analiza wydatków

Miliony z węgla płyną do klubów i stowarzyszeń. Kto pupilkiem, a kto popadł w niełaskę

Lubelska Fundacja Wolności, dbająca o jawność w życiu publicznym, po raz kolejny prześwietliła finanse i wydatki sponsoringowe oraz darowizny realizowane przez Lubelski Węgiel Bogdanka.

Najnowszy raport pokazuje spore przetasowania na liście płac – jedni dostali znacznie więcej, inni musieli pożegnać się z finansowym wsparciem.

Decyzje o tym, do kogo trafiają miliony wypracowane przez górników, od lat budzą ogromne emocje w całym województwie, a w szczególności w powiecie łęczyńskim. Finansowe wsparcie ze strony tak potężnego gracza rynkowego decyduje często o przetrwaniu, rozwoju lub spektakularnych sukcesach lokalnych organizacji, klubów sportowych oraz instytucji. Raport Fundacji Wolności rzuca światło na konkretne kwoty, jakie w latach 2024-2025 trafiły na konta poszczególnych podmiotów.

Górnik Łęczna wciąż na czele, ale z mniejszą kroplówką

Niekwestionowanym liderem na liście sponsoringowej pozostaje Górnik Łęczna SA, choć klub ten musiał pogodzić się z wyraźnym zaciskaniem pasa. O ile w latach 2023 i 2024 spółka węglowa przelewała na konto piłkarskiego Górnika imponującą kwotę 7 950 000 zł rocznie, o tyle w 2025 roku wsparcie to spadło do poziomu 5 500 000 zł. To cięcie o blisko 2,5 miliona złotych, co dla budżetu pierwszoligowego klubu stanowi ogromną wyrwę.

Co ciekawe, kopalnia zrekompensowała to częściowo w innych obszarach powiązanych z zielono-czarnymi. I tak stowarzyszenie Górniczy Klub Sportowy „Górnik" Łęczna w 2024 roku otrzymało 150 000 zł, a w 2025 roku kwota ta wzrosła dwukrotnie – do 300 000 zł. Z kolei Miejsko-Górniczy Klub Sportowy „Gwarek" Łęczna, który w 2024 roku mógł liczyć na 250 000 zł, w kolejnym roku otrzymał już tylko 130 000 zł.

Prawdziwy renesans finansowy przeżywa natomiast siatkówka. Występujący w PlusLidze klub LKPS (reprezentujący Lublin) notuje gigantyczne wzrosty wpłat. W 2023 roku klub ten otrzymać miał 780 000 zł, w 2024 roku kwota ta wzrosła do 1 210 000 zł, a w 2025 roku osiągnęła pułap aż 2 000 000 zł. Bogdanka nie żałuje też grosza na żużel. Przez dwa ostatnie lata (2024 i 2025) Speedway Lublin otrzymywał ze spółki stabilne i pewne 3 000 000 zł rocznie, co ugruntowuje pozycję tej dyscypliny w regionie.

Nowi gracze na liście i wielcy przegrani

W 2025 roku na sponsoringowej mapie Bogdanki zaszły istotne zmiany o charakterze strategicznym. Po raz pierwszy na liście sponsorowanych drużyn pojawił się żeński klub piłki ręcznej MKS Lublin SA, który na dzień dobry otrzymał wsparcie w wysokości 200 000 zł. Finansowy awans odnotowała też Fundacja Rozwoju Lubelskiej Siatkówki im. Tomasza Wójtowicza – w latach 2022-2024 otrzymywała regularnie od 210 do 220 tysięcy złotych, by w 2025 roku sięgnąć po 250 000 zł.

Po drugiej stronie barykady znalazły się podmioty, dla których kurek z górniczymi pieniędzmi został całkowicie zakręcony. Najbardziej bolesny cios otrzymał Miejski Klub Sportowy Avia Świdnik. Jeszcze w 2022 roku 490 000 zł, rok później 390 000 zł, w 2024 roku kwota ta stopniała do 170 000 zł, a w 2025 roku Avia nie otrzymała już ani grosza. Podobny los spotkał Klub Piłki Ręcznej Padwa Zamość. Zamościanie, którzy w latach 2023-2024 wyciągali z Bogdanki kolejno 175 000 zł i 65 000 zł, w 2025 roku zostali z zerowym stanem konta po stronie sponsora.

Mniej powodów do radości mieli też inni reprezentanci regionu. Chełmski Klub Sportowy, który w 2023 roku dostał rekordowe 620 000 zł, w 2024 roku musiał zadowolić się kwotą 300 000 zł, a w 2025 roku dotacja ta skurczyła się do symbolicznych 50 000 zł. Trend spadkowy dotknął także Klub Uczelniany AZS UMCS Lublin – spadek z 200 000 zł w 2023 roku, przez 100 000 zł w 2024 roku, aż do zaledwie 50 000 zł w roku 2025. Swoje obecności na liście odnotowuje też Polskie Radio – Regionalna Rozgłośnia w Lublinie, która po rocznej przerwie w 2025 roku zainkasowała 55 000 zł. Z zestawienia bezpowrotnie zniknęły firmy prywatne, takie jak Ładniak.com czy StudioCity, które we wcześniejszych latach inkasowały nawet po kilkaset tysięcy złotych.

Warto dodać, że w 2025 roku wśród imprez objętych sponsoringiem kopalni pojawił się akcent czysto społeczno-rozrywkowy. Finansowaniem objęto „Festyn Pasje Ludzi pozytywnie zakręconych", którego organizatorem jest lubelski radny Koalicji Obywatelskiej (KO) Zbigniew Jurkowski.

Strumień darowizn płynie szeroką aleją

Oprócz oficjalnych i stricte komercyjnych umów sponsoringowych, które wymagają od beneficjentów świadczeń reklamowych, kopalnia Bogdanka dystrybuuje ogromne środki w formie bezpośrednich darowizn. Tutaj również bezkonkurencyjna okazała się szeroko pojęta rodzina łęczyńskiego Górnika.

W 2024 roku absolutnym rekordzistą została Fundacja Akademia Sportu Górnik Łęczna, która otrzymała jednorazowo gigantyczną darowiznę w wysokości 2 000 000 zł. Pieniądze te zostały przeznaczone celowo na pokrycie części kosztów związanych z dużą modernizacją i przebudową boiska sportowego dla młodzieży. W tym samym roku kopalnia wsparła też sektor ochrony zdrowia, przekazując 45 000 zł dla szpitala powiatowego w Rykach na zakup nowoczesnego sprzętu specjalistycznego.

Hojność wobec lokalnych struktur utrzymała się także w 2025 roku. Wspomniana Fundacja Akademia Sportu Górnik Łęczna pozyskała kolejny okrągły 1 000 000 zł, tym razem bezpośrednio na realizację swoich bieżących celów oraz działalności statutowej. Górniczy Klub Sportowy „Górnik" Łęczna wywalczył darowiznę rzędu 500 000 zł z przeznaczeniem na dofinansowanie budowy nowoczesnego boiska treningowego. Swoje konto podreperował także Miejsko-Górniczy Klub Sportowy „Gwarek" Łęczna, inkasując w formie czystej darowizny 250 000 zł na cele statutowe.

Grzegorz Kuczyński

Nasza czytelniczka sprawdziła ofertę Myjni Cyców

Geograficzne nazewnictwo w naszym kraju potrafi czasami wywołać szeroki uśmiech na twarzach podróżnych, a tablice informacyjne stawiane przy drogach tylko potęgują to rozbawienie. Przekonują się o tym codziennie kierowcy przejeżdżający przez teren sąsiedniej gminy Cyców. To właśnie tamtejsza infrastruktura drogowa oraz lokalne biznesy stają się niezwykle wdzięcznym, choć czasem dwuznacznym tłem do tworzenia zabawnych pamiątek z podróżny, które później podbijają media społecznościowe.

Urszula Wójcik na myjni

Dystans do samego siebie oraz umiejętność dostrzegania humoru w codziennych sytuacjach to cechy, które potrafią skutecznie poprawić humor w nawet najbardziej ponury dzień. Doskonale udowodniła to pani Urszula Wójcik, czytelniczka „Wspólnoty Łęczyńskiej", która wracając z imieninowej uroczystości swojej koleżanki, postanowiła na chwilę zjechać z głównej trasy. Powodem postoju nie była jednak nagła awaria pojazdu czy potrzeba zatankowania paliwa, a dostrzeżone przy drodze hasło reklamowe bezdotykowej myjni samochodowej.

Uwagę pasażerów przykuły napisy na obiekcie, gdzie na czerwonym tle z racji lokalizacji widnieje dumny komunikat informujący o możliwości mycia w Cycowie. Pani Urszula, wykazując się ogromnym poczuciem humoru, natychmiast wykorzystała tę językową zbieżność i zapozowała do pamiątkowego zdjęcia. Fotografia, na której z uśmiechem wskazuje na dwuznacznie brzmiące hasło, szybko trafiła do sieci z żartobliwym zapytaniem, czy usługa na pewno jest aż tak „kompleksowa". Jak przyznaje sama autorka, zrobienie zdjęcia w tym konkretnym miejscu to już niemal codzienność, a przy myjni w Cycowie regularnie zatrzymują się kierowcy z całego województwa, chcący uwiecznić tę nietypową atrakcję regionu.

Grzegorz Kuczyński

WSP

eprasa.pl 67e8490fb3

Witamy na świecie

Dzieci urodzone w szpitalu w lubartowie

Aleksander Gągała, Serokomla
ur. 26 maja, g. 12.30;
4040 g, 59 cm
rodzice: Paulina, Karol
rodzeństwo: Klaudia, Franek

Alicja Hajbos, Witoroż
ur. 26 maja, g. 23.52;
3220 g, 53 cm
rodzice: Monika, Marek

Antonina Stawska, Lublin
ur. 25 maja, g. 13.50; 3200 g
rodzice: Patrycja, Paweł
rodzeństwo: Jakub

Kacper Rzezak z babcią Henryką, Kierzkówka
ur. 25 maja, g. 10.40; 3880 g
rodzice: Monika, Kamil
rodzeństwo: Lena

Oliwia Tomasiak, Pałecznica
ur. 28 maja, g. 1.22;
3680 g, 52 cm
rodzice: Marta, Łukasz
rodzeństwo: Laura

Emilia Ochęduszko, Parczew
ur. 26 maja, g. 11.15;
3740 g, 54 cm
rodzice: Paulina, Bartłomiej
rodzeństwo: Grzegorz

Leon Nasiłowski z tatą, Międzyrzec Podlaski
ur. 28 maja, g. 12.22;
4000 g, 55 g
rodzice: Justyna, Arkadiusz
rodzeństwo: Wojciech, Szymon

Aniela Wiącek z tatą, Niedźwiada
ur. 27 maja, g. 9.57;
4400 g, 57 cm
rodzice: Aleksandra, Bartosz

Dzieci urodzone w łukowskim szpitalu

Marcelina Chmielewska, Łuków
ur. 23 maja, g. 15.37,
2900 g, 54 cm
rodzice: Marta i Mateusz
rodzeństwo: Hania i Gabrysia

Milan Wierzchoń z tatą, Lubartów
ur. 24 maja, g. 19.22;
3270 g, 52 cm
rodzice: Klaudia, Patryk
rodzeństwo: Liam

Denis Melnyk z babcią Larysą, Lubartów
ur. 28 maja, g. 10.23;
3500 g
rodzice: Anzhelika, Wasyl

Wilkowyje wracają do gry. A gdyby ekipa „Rancza" zawitała do Radzynia?

To wiadomość, na którą wielu widzów czekało od lat. Wszystko wskazuje na to, że kultowe „Ranczo" wróci na ekrany. Pierwszym sygnałem potwierdzającym te doniesienia był wpis aktora Jacka Kawalca, który opublikował w mediach społecznościowych zdjęcie z prób do nowych odcinków serialu.

Fot. Jacek Kawalec/facebook

Fotografia błyskawicznie wywołała lawinę reakcji wśród fanów produkcji. Dla wielu osób „Ranczo" było czymś więcej niż zwykłym serialem – przez lata stało się jednym z najbardziej rozpoznawalnych i lubianych obrazów polskiej prowincji, a jego bohaterowie na stałe zapisali się w pamięci widzów

Fotografia błyskawicznie wywołała lawinę reakcji wśród fanów produkcji. Dla wielu osób „Ranczo" było czymś więcej niż zwykłym serialem – przez lata stało się jednym z najbardziej rozpoznawalnych i lubianych obrazów polskiej prowincji, a jego bohaterowie na stałe zapisali się w pamięci widzów.

Choć twórcy nie zdradzają jeszcze szczegółów dotyczących fabuły ani lokalizacji zdjęć, informacja o powrocie serialu uruchomiła wyobraźnię fanów także w naszym regionie.

Wśród mieszkańców Radzynia pojawiają się głosy, że miasto mogłoby być ciekawym miejscem dla filmowców. Zespół pałacowo-parkowy Potockich, zabytkowa Oranżeria czy charakterystyczna architektura centrum miasta mogłyby stworzyć interesujące tło dla serialowych wydarzeń.

Oczywiście na razie nic nie wskazuje na to, by twórcy „Rancza" planowali realizację zdjęć w Radzyniu. Nie zmienia to jednak faktu, że powrót serialu ponownie rozpalił wyobraźnię jego sympatyków.

Jedno jest pewne – mieszkańcy Wilkowyj jeszcze raz zagoszczą w polskich domach. A czy przy okazji kamera zawędruje kiedyś do Radzynia? Tego dziś nie wiadomo, ale wielu mieszkańców z pewnością chętnie zobaczyłoby nasze miasto w jednej z najpopularniejszych polskich produkcji telewizyjnych.

kb

WSP

eprasa.pl 67e8490fb3

Żydowskie wspomnienia sprzed stu lat (cz. II)

Jak wyglądał jarmark w Opolu Lubelskim?

Przedwojenne Opole było miasteczkiem zamieszkanym w dużej części przez Żydów, którzy np. w 1921 roku stanowili około 67 proc. mieszkańców. Źródłem informacji i śladem pamięci o nich jest m.in., wydana w Tel-Avivie przez „Opole Societies in Israel and the Diaspora"w 1977 roku „Sefer Opole-Lubelski", Księga Pamięci Opola Lubelskiego, zawierająca relacje tych, którzy albo opuścili miasteczko przed wojną, albo udało się im przeżyć Holocaust.

Zdjęcie opisane jako wykonane w opolskim getcie znalezione na stronie Muzeum Holocaustu w Waszyngtonie. Przed wojną Żydzi stanowili większość mieszkańców Opola Lubelskiego

Relację pana Zava Nahmaniego spisano oryginalnie w jidysz, codziennej mowie środkowoeuropejskich Żydów tradycji aszkenazyjskiej. Autor związany był z ruchem syjonistycznym, który przed wojną zrealizował swój plan wyjazdu do Izraela. Podstawą tłumaczenia jest przekład na angielski ze strony https://www.jewishgen.org/yizkor/opole/opole.html, którego autora nie udało się nam ustalić. Śródtytuły pochodzą od redakcji.

Szabat i niedziela

Gdy szabat się kończył wraz z pojawieniem się gwiazd w sobotni wieczór i zapaleniem świecy hawdali, wracały troski o utrzymanie: przygotowania i plany na tydzień pracy. Dla dużej części Żydów w mieście był to dodatkowy dzień odpoczynku, bo niedziela to święto chrześcijan. Sklepy były więc zamknięte, a wszelka praca była zakazana. Oczywiście pracowano po cichu w domach. Ci, którzy nie mieli co robić, zbierali się w grupach na ulicy i dyskutowali, także na tematy polityczne. A który to Żyd nie miałby poglądów politycznych? Wśród zgromadzonych byli ci z dużą wiedzą, aktywnie uczestniczący w debatach. A ci, którzy nie byli w stanie wyrazić opinii, otaczali ich kręgiem, nadstawiając uszu, aby podejść wystarczająco blisko i usłyszeć, co się mówi.

Żydzi i procesja

Chrześcijanie, dla których niedziela była dniem świętym, gromadzili się na modły w kościele. Kościół był duży i rozległy. Stał w centrum miasta i otoczony był cmentarzem, przez który chrześcijanie przechodzili w procesji ze swoimi świętymi obrazami, a następnie wychodzili na ulice miasta. Widząc zbliżającą się procesję ze świętymi przedmiotami, Żydzi chowali się w kątach, aby chrześcijanie ich nie zauważyli. Żydom zabraniano patrzeć na święte obrazy. Zgodnie z chrześcijańskim zwyczajem musieli zdejmować kapelusze w obecności krzyża. Kiedy byłem nastolatkiem, zostałem w szkole ukarany przez rabina (nauczyciela). Dzieci opowiedziały, że widziały mnie stojącego z odkrytą głową podczas procesji. Nie pomogło wyjaśnienie, że stałem w progu naszego domu, kiedy procesja przechodziła, a kapelusz strącił mi młody chrześcijanin, który mnie jeszcze sklął (tu w oryginale polskie epitety... - przyp. ZS). Musiałem odstać w kącie przez 15 minut i powtórzyć odpowiednią liczbę razy werset: „Odrzucisz to [rzecz obrzydliwą] i będziesz się tym brzydził, bo to jest zakazane" [Pwt 7,26].

Dzień targowy!

Wstawaliśmy rano i z wielką przyjemnością spacerowaliśmy po mieście, obserwując, jak przebiegają targi, szczególnie w śnieżne zimowe dni, kiedy chłopi przyjeżdżali zaprzężonymi w konie saniami. (...) Zimą chłopi przywozili na sprzedaż gęsi. Żydzi kupowali jedną lub dwie, a czasem więcej, żeby mieć tłuszcz (smalec gęsi) na Paschę. Wszystko odbywało się w porządku, aż nagle pojawiał się ktoś pijany. „Szejgetz" (niesforne dziecko wieśniaków) chodził tam i z powrotem, śpiewając, krzycząc i przeklinając. W końcu wpadł do rowu i tam leżał i wyklinał Żydów. Jego zgromadzeni wokół przyjaciele postanowili się zabawić i zepsuć dzień targowy. Zaczęli krzyczeć wniebogłosy, że Żydzi zabili ich przyjaciela. Powstał zgiełk. Chłopi z pośpiechem wyjechali z miasta, Żydzi pozamykali sklepy, ci zaś, którzy stali na ulicy ze swoim towarem, szybko spakowali swoje rzeczy i się rozpierzchli. Sytuację uspokoiło pojawienie się policji, ale dranie osiągnęli swój cel: zepsuli rynek, o którym było wiadomo, że Żydzi czekali na niego cały tydzień.

Cukrownia

Wzdłuż głównej ulicy biegły tory kolejowe, które prowadziły z okolicznych wiosek do jedynej fabryki w naszym mieście, którą była cukrownia. Była duża i pracowała na trzy zmiany, ale tylko w sezonie. Żydzi nie mieli wstępu i nie mogli jej odwiedzać. Chłopi przywozili buraki cukrowe dużymi wozami lub w otwartych wagonach kolejowych, które były ciągnięte po szynach przez konie.

Opolskie synagogi

Jak wiele innych w Polsce, nasze miasto miało było obdarzone wieloma miejscami modlitwy, takimi jak „sztible" [małe synagogi], duża synagoga główna i dwa duże bejt midrasze [domy nauki]. Pierwszy był przeznaczony dla rzemieślników – dla ludu. Drugi, chasydzki, wypełniał się co wieczór modlącymi się ludźmi. Oczywiście w szabat i święta po obu stronach stały duże stoły i ławy, a wnętrze bejt midrasz tętnił życiem.

Przy stołach po wschodniej stronie zawsze siedzieli Żydzi i studiowali strony Miszny i Gemary. W dzień był tam również rabin, który latem i zimą nauczał uczniów jesziwy (żydowskiej szkoły dla chłopców). Gdy na zewnątrz był mróz, w murach szkoły było ciepło. Były tam dwa rozpalane na czas piece opalane drewnem.

cdn.

Zbigniew Smółko

Tajemnica pogranicznego grodziska – cz. II

Kto kogo atakował w Strzyżewie?

Popularne źródła wiedzy o grodzisku w Strzyżewie (gmina i powiat Łuków) powiadają, że było ono „piastowskie". Ale o tym, kto je wybudował, kto i kiedy je zniszczył, wiemy bardzo niewiele. Tylko tyle, ile wywnioskujemy z obecności kilku grotów do strzał i ostrza oszczepu...

Jeden z nielicznych znalezionych na miejscu zabytków świadczących o kulturze materialnej i życiu codziennym rezydentów - w tym wypadku może rezydentek... - ośrodka, srebrne ozdoby, w części zniekształcone przez pożar. (z artykułu Mieczysława Bieni o Strzyżewie w wydawnictwie „Grody Lubelszczyzny od XI do XIV wieku")

Czytelne i dzisiaj, mające około pięćdziesięciu metrów średnicy, grodzisko zostało zbudowane z bali ściętych około tysięcznego roku. Wewnątrz wałów zbudowanych z konstrukcji skrzyniowych (komory drewniane wypełnione piaskiem) nie zawierało żadnych trwałych obiektów mieszkalnych, które wskazywałyby na inną niż obronną funkcję. Z dużym prawdopodobieństwem można przyjąć, że nie było ono jedynym tego typu obiektem w regionie: dość podobne znajdziemy m.in. w Dobryniu czy Dołhołęce. Byłoby więc elementem sieci placówek pogranicznych, rozdzielających obszary kontrolowane przez książąt ruskich od tych, które za chwilę otrzymają od kronikarzy miano polskich i podlegających wpływom bądź władzy Piastów.

Atak przyszedł od zachodu

Żadnej bardziej szczegółowej wiedzy o mieszkańcach i dalszych losach ośrodka nie dają nam znalezione na miejscu fragmenty ceramiki. Zagadką są okoliczności zdobycia i opuszczenia założenia. Być może upadło ono już na przełomie tysiącleci. Pisze, badający stanowisko, archeolog p. Mieczysław Bienia: „W zachodniej części grodziska udało się pozyskać kilkadziesiąt zabytków metalowych, głównie grotów strzał i oszczepu. Wydaje się, że w miejscu tym musiały rozegrać się dramatyczne dla obrońców wydarzenia. Z tej strony niewątpliwie nastąpił atak na gród. Na podstawie stosunkowo niewielkiej miąższości warstwy kulturowej i powszechnie spotykanych śladów spalenizny możemy przypuszczać, że atak się powiódł i obiekt zdobyto, a następnie zniszczono". Pójść musiało na ostro, bo większość śladów bitwy znaleziono na niewielkiej przestrzeni...

Na pewno Rusini, ale kiedy?

Kto kogo najechał, możemy wnioskować ze zidentyfikowania znalezionych na miejscu grotów i ostrzy jako charakterystycznych dla wojowników wschodnich: nie tylko Rusinów, ale być może nawet Tatarów. Oznaczałoby to przy okazji przeniesienie datowania upadku grodziska na początek XIII wieku. Takie atrybucje są jednak dość niepewne: uzbrojenie nie było przecież w żaden sposób standaryzowane, a pewne wzorce mogły przetrwać stulecia. Pogranicze było terenem gorącym, pamiętajmy choćby boje Bolesława Chrobrego z Włodzimierzem Wielkim... Informacje o przemarszach wojsk znajdujemy zarówno w polskich, jak i ruskich źródłach. Najwięcej wiemy o wydarzeniach z okolic roku 1282 opisanych przez Latopis Ipatjewski. Owoż najpierw Leszek Czarny zabrał Rusinom jakiś pas ziem na pograniczu (m.in. Woiń - obecny Wohyń), potem było jakieś porozumienie, którego Lachowie nie dotrzymali i nie zwrócili zagarniętych ludzi, wobec czego kniaź Włodzimierz Wasylkowicz wyprawił się z ekspedycją, która doszła aż pod Lublin. Czyli cała seria okazji do stoczenia bitwy na szańcach w dzisiejszym Strzyżewie.

Zbigniew Smółko

WSP

eprasa.pl 67e8490fb3

Hrabia Henryk Łubieński (1793-1883): kiedy rekin biznesu postanowił pójść na skróty... cz. III

Wielka finansowa afera z Lubartowem w tle

Z perspektywy niemal dwustu lat sprawa wydaje się równie niezrozumiała, jak była zapewne dla współczesnych.

Dlaczego uznany finansista, prezes największego Banku, człowiek, którego nazwisko było synonimem finansowego sukcesu, lider znakomitej rodziny nagle dokonuje prostych malwersacji, bez których i tak by sobie świetnie poradził?

Nabycie przez Łubieńskiego dóbr lubartowskich w 1839 roku oznaczało dla nich poważny impuls gospodarczy.

Z opisu zbiorów posiadanych na stronie Politechniki Lubelskiej: Kamionkowe i fajansowe wyroby lubartowskie mają swój specyficzny, niepowtarzalny styl. Wytwarzane tu talerze, talerzyki, plecione koszyki, koszyczki, wazy, wazoniki czy inne naczynia charakteryzują się jednotonową barwą – białą, szarą, kremową, brunatną, brązową w różnych odcieniach, a nawet czarną. Ich interesującą, niepowtarzalną dekorację stanowią elementy plastyczne w postaci różnorodnych motywów. Wytwarzano również wyroby o charakterze rzeźby jak np. postacie ludzkie czy zwierzęta (przy czym ulubionym wzorem były psy)

Bolesławiec w Lubartowie

Razem z bratankiem Pawłem, przystąpił do budowy, słynnej potem w całej Kongresówce i nie tylko, fajansiarni. Lokalizację znalazł w pałacowych stajniach. Nie jesteśmy pewni co do mechanizmu pozyskiwania surowców. O ile drewno do wypału i wapno nabywał bez trudu lokalnie, o tyle nie wiadomo, skąd zwożono glinę o odpowiednich parametrach. Pewne „zagłębie" garncarskie mieściło się w nieodległym Firleju, ale dość prawdopodobne jest, że korzystano również z surowca spod Ostrowca, Ćmielowa a może nawet i spod Lwowa. Wydaje się, że tylko brak dostępu do dobrej jakości lokalnej gliny nie pozwolił o pokuszenie się o produkcję porcelany.

Fabryka w Serocku

Kolejnym udanym przedsięwzięciem była budowa stalowni w Serocku. Na potrzeby zakładu wykopano kanał biegnący od rzeki Wieprz do Fabryki i dalej do rzeki Starzec. Kanał siłą spiętrzonej w dużym, zamkniętym dwoma śluzami zbiorniku wody, napędzać miał maszyny, a w szczególności młoty, ale także zapewnić wodny transport gotowych wyrobów. Według ówczesnych wyliczeń pierwszy z wymienionych odcinków kanału miał długość 5 km 530 m, drugi zaś 2 km 160 m.

Międzynarodówka fachowców

W powstałej osadzie zamieszkali pracownicy różnych specjalności pochodzący z kraju, ale także i zagranicy. Przybyli oni głównie z podobnych zakładów zlokalizowanych w Anglii, Saksonii, Górnym Śląsku i guberni radomskiej. W Fabryce Serock - bo tak nazwano osadę - zamieszkało również dużo służby, która przybyła tu wraz z kierownictwem i zamożniejszymi fachowcami pracującymi w zakładzie. Funkcjonowała również karczma (jej istnienie mamy potwierdzone już w 1787 roku) oraz wielu rzemieślników niezbędnych do egzystencji całkiem sporej społeczności. Wszyscy otrzymywali także stosowne uposażenie w postaci ziemi.

Najlepsze kosy w Europie

Produkcja w Fabryce Stali w Serocku ruszyła prawdopodobnie na przełomie 1843/1844 r. W zakładach odbywał się cały cykl produkcyjny od przetapiania rudy żelaza do wyrobu gotowych narzędzi i maszyn rolniczych. Drewno pozyskiwano z lasów Dóbr Lubartowskich. Tam go wypalano, a następnie zwożono na teren fabryki. Oprócz masowej produkcji kos (był to moment, kiedy zaczęły na masową skalę wypierać „tatulowe" sierpy: produkcja dochodziła do 200 000 sztuk rocznie, co stanowiło połowę produkcji krajowej), produkowano młocarnie, sieczkarnie, kieraty, sierpy, pilniki, narogi do radeł, żelazka, brzytwy itp.

cdn.

Zbigniew Smółko

Z Ryk do Racławic - kawalerzyści poszli pierwsi... - cz. II

W Rykach powstanie kościuszkowskie zaczęło się wcześniej

Obraz Wojciecha Kossaka „Kościuszko z kosynierami". Oprócz dzielnych chłopów znaczący udział w zwycięskiej bitwie mieli też stacjonujący przed powstaniem w Rykach kawalerzyści 4 pułku, którzy jeszcze przed formalnym rozpoczęciem powstania, pod dowództwem Ignacego Zborowskiego, wyruszyli na spotkanie idącego spod Ostrołęki oddziału Madalińskiego i w ten sposób znacząco wzmocnili siły powstańcze

Nawet uczniowie szkoły podstawowej słyszą, że początkiem insurekcji była przysięga złożona przez naczelnika Kościuszkę na krakowskim Rynku. Był to zaiste moment wspaniały i symboliczny, ale pierwsze posunięcia na militarnej szachownicy dokonały się już wcześniej. Także w Rykach.

Data wybuchu powstania kościuszkowskiego nie była ściśle wyznaczona. Kluczowym impulsem było podjęcie akcji przez generała Madalińskiego, który w obawie przed rozformowaniem podległej mu brygady kawalerii, rozpoczął przemarsz do Krakowa. Operacja ta uruchomiła lawinę. Do niemal bliźniaczych wydarzeń doszło też w Rykach, gdzie stacjonowały trzy szwadrony 4 pułku koronnej straży przedniej (lekka kawaleria).

Kto pod sztandar?

Głównym autorem wydarzeń okazał się rotmistrz Ignacy Zborowski, który już wcześniej zwrócił na siebie uwagę, przeprowadzając pododdziały przez zaborczą granicę, za którą miały być wcielone do armii rosyjskiej. Kiedy więc otrzymał od zwierzchności wojskowej polecenie, by zastąpić drogę Madalińskiemu, zrealizował je po swojemu: idąc z Ryk w kierunku na Kozienice, zbierał po drodze kolejne oddziały rozrzucone gdzieś nad Wisłą i Wieprzem. Wydaje się, że początkowo Zborowskiemu udało się zataić swoje prawdziwe intencje, bo nie spotkał się z żadną poważniejszą kontrakcją. Nie wszystkie napotkane oddziały przyłączały się do rebeliantów, oceniając, że bezpieczniej będzie trzymać się przysięgi złożonej Stanisławowi Augustowi. W Rykach zostaje choćby trzeci szwadron 4 pułku... Z 7. regimentu pieszego udaje się przyciągnąć tylko dwie z ośmiu kompanii. Łącznie Kościuszce Zborowski przyprowadził około 500 żołnierzy. Do spotkania z Madalińskim doszło najpierw w okolicy Końskich, a potem Opoczna. W wojsku insurekcji otrzymuje stopień majora.

Żołnierz spod Racławic

Do boju po raz pierwszy stają 4 kwietnia pod Racławicami. Początkowo na prawym skrzydle przechodzą na lewe, szarżując trzy razy na huzarów Tormasowa. Potem, w drugiej fazie bitwy, idą osłaniać prawe skrzydło. Wygranie bitwy nie rozstrzyga jednak o losach kampanii. Nie udało nam się natrafić na więcej informacji o losach Zborowskiego i szwadronów 4 pułku ponad to, co podają najpopularniejsze książki o Insurekcji. Wiemy, że uczestniczyli w tzw. „insurekcji warszawskiej" 17-19 kwietnia. Wiemy, że bili się pod Szczekocinami w czerwcu 1794 roku, ale prof. Herbst podaje, że oddział liczył wtedy niewiele ponad 100 szabel i bagnetów. Nie znane są nam dalsze losy Zborowskiego.

Zbigniew Smółko

REGION W DAWNEJ FOTOGRAFII

Mizar w Studziance

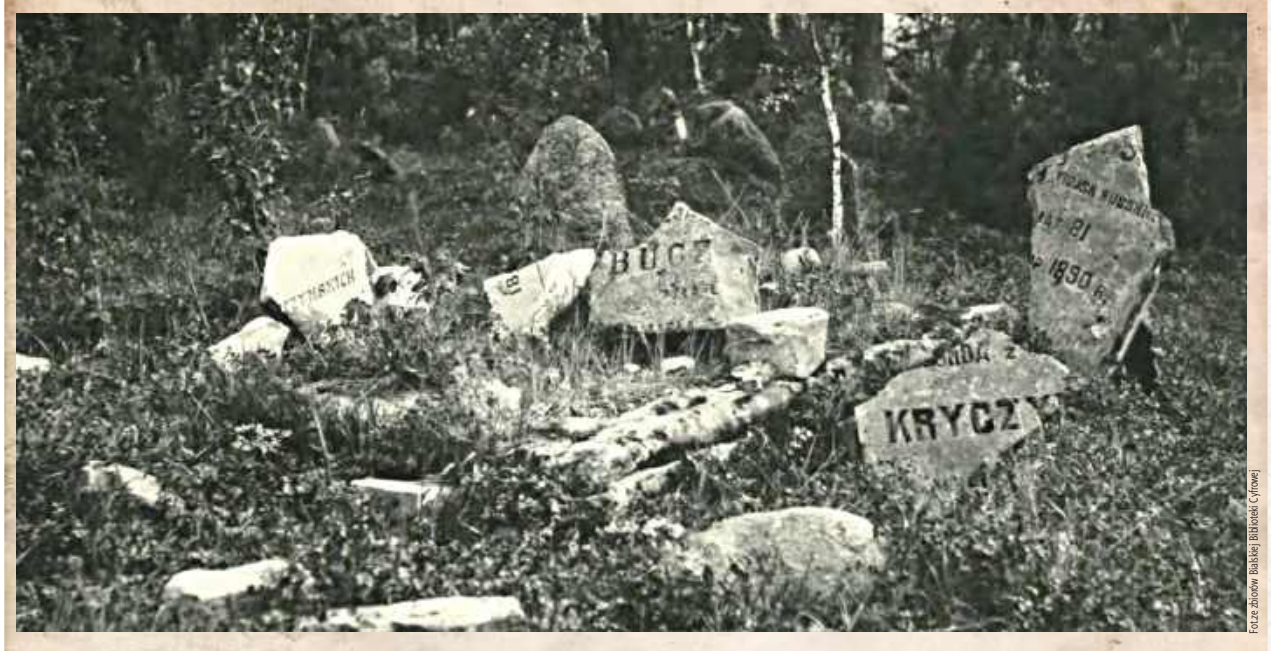

Fot.ze zbiorów Białskiej Biblioteki Cyfrowej

Osadnictwo tatarskie w okolicach Łomaz i Białej Podlaskiej datuje się od końcówki XVII wieku. Najsilniejszym ośrodkiem była Studzianka, gdzie do 1915 roku znajdował się nawet meczet. Po I wojnie światowej na miejscu zostało już tylko kilka rodzin, obecnie pamięć o Tatarach: żołnierzach, ale też gospodarzach, uczonych, urzędnikach - jest częścią pielęgnowanej lokalnej tożsamości. Cmentarz mieści się na porośniętym lasem pagórku za wsią. Na zdjęciu wykonanym w latach trzydziestych widzimy uszkodzone nagrobki z nazwiskami możnych rodów tatarskich m.in. Buczackich i Kryczyńskich. Obecnie nekropolia jest zadbana i udostępniana turystom.

Zbigniew Smółko

WSP

eprasa.pl 67e8490fb3

PIŁKA NOŻNA – BETCLIC 1. LIGA

Nie było tak źle.

Ale tylko w drugiej części sezonu...

Fot.Górnik Łęczna/Archiwum

Trener Daniel Rusek, który przejął zespół po Macieju Stolarczyku, prowadził łęcznian w ośmiu meczach. Bilans nie wygląda dobrze - trzecie miejsce od końca w tabeli za ten okres i jedynie pięć punktów...

Pod wodzą trenera Macieja Stolarczyka zielono-czarni byli najsłabszą, obok Znicza Pruszków, drużyną w Betclic 1. Lidze. W 11 spotkaniach zdobyli ledwie sześć punktów, co było efektem sześciu remisów

Pod rządami Jurija Szatałowa drużyna punktowała zdecydowanie najlepiej. W 15 spotkaniach Górnik zdobył 16 punktów. W zestawieniu za okres, w którym doświadczony trener prowadził zielono-czarnych, łęcznianie zajmują 12. miejsce

Górnik Łęczna spadł z Betclic 1. Ligi i w sezonie 2026/2027 zagra na trzecim poziomie rozgrywkowym. O fatalnym efekcie końcowym zadecydowała katastrofalna pierwsza część kampanii.

L.p.	Nazwa zespołu	M.	Pkt.	Bramki
1	Wisła Kraków	8	17	14-4
2	Miedź Legnica	8	16	19-13
3	Polonia Warszawa	8	16	12-9
4	Polonia Bytom	8	15	15-8
5	Pogoń Grodzisk Maz.	8	15	14-11
6	Chrobry Głogów	8	15	10-6
7	ŁKS Łódź	8	14	14-12
8	Ruch Chorzów	8	14	12-10
9	Stal Rzeszów	8	14	12-12
10	Znicz Pruszków	8	11	8-12
11	Śląsk Wrocław	8	9	15-15
12	Puszcza Niepołomice	8	9	10-11
13	Odra Opole	8	8	8-9
14	Wieczysta Kraków	8	8	15-17
15	Pogoń Siedlce	8	7	7-10
16	Górnik Łęczna	8	5	9-14
17	Stal Mielec	8	2	6-16
18	GKS Tychy	8	2	9-20

L.p.	Nazwa zespołu	M.	Pkt.	Bramki
1	Wisła Kraków	11	26	34-11
2	Wieczysta Kraków	11	22	25-12
3	Śląsk Wrocław	11	21	19-16
4	Polonia Bytom	11	19	18-13
5	Pogoń Grodzisk Maz.	11	18	23-16
6	Stal Rzeszów	11	17	18-17
7	Ruch Chorzów	11	16	17-16
8	Chrobry Głogów	11	16	16-12
9	Pogoń Siedlce	11	15	14-11
10	Odra Opole	11	14	11-14
11	Polonia Warszawa	11	14	17-18
12	Miedź Legnica	11	14	16-23
13	ŁKS Łódź	11	12	14-17
14	Stal Mielec	11	11	15-24
15	GKS Tychy	11	11	16-23
16	Puszcza Niepołomice	11	10	10-13
17	Górnik Łęczna	11	6	13-24
18	Znicz Pruszków	11	6	13-29

L.p.	Nazwa zespołu	M.	Pkt.	Bramki
1	Śląsk Wrocław	15	32	35-16
2	Puszcza Niepołomice	15	30	25-16
3	ŁKS Łódź	15	28	28-19
4	Wisła Kraków	15	28	24-17
5	Wieczysta Kraków	15	27	30-18
6	Chrobry Głogów	15	24	22-18
7	Polonia Warszawa	15	23	23-22
8	Ruch Chorzów	15	23	25-20
9	Stal Mielec	15	23	30-22
10	Miedź Legnica	15	22	17-17
11	Odra Opole	15	22	15-17
12	Górnik Łęczna	15	16	17-24
13	Pogoń Siedlce	15	14	12-22
14	Polonia Bytom	15	13	23-29
15	Stal Rzeszów	15	12	19-31
16	Pogoń Grodzisk Mazowiecki	15	12	14-27
17	Znicz Pruszków	15	11	19-27
18	GKS Tychy	15	10	15-31

Do gry w sezonie 2025/2026 Górnik przystępował pod wodzą trenera Macieja Stolarczyka, który w CV szkoleniowca miał m.in. pracę w Wiśle Kraków czy Jagiellonii Białystok, a w piłkarskim dorobku setki meczów w ekstraklasie, a nawet występy w reprezentacji. Już przygotowania do sezonu zwiastowały jednak, że dobrze się ta współpraca nie skończy, bowiem drużyna nie wygrała nawet ani jednego sparingu. W 11 meczach z Maciejem Stolarczykiem na ławce, „Górnicy" nie wygrali ani razu także w lidze. Takie rezultaty postawiły Łęcznian w fatalnej sytuacji przed dalszą częścią sezonu, a władze klubu zmusiły do pożegnania się z Maciejem Stolarczykiem w końcówce września.

Wtedy w roli pierwszego szkoleniowca zastąpił go Daniel Rusek, dotychczasowy asystent trenera. Początek był optymistyczny, bo Górnik niespodziewanie ograł wyżej notowaną Miedź Legnica, zaliczając swoje pierwsze zwycięstwo w sezonie. Później nie było już tak kolorowo. W kolejnych siedmiu meczach zielono-czarni wywalczyli zaledwie dwa punkty.

Przerwa zimowa przyniosła w klubie rewolucję. Grzegorz Szkutnik zastąpił Macieja Grzywę na stanowisku prezesa. Nowy szef Górnika postawił na trenera, który nie pracował w zawodzie od niemal dekady - Jurija Szatałowa. To doświadczony szkoleniowiec, który z Łęcznianami świętował w przeszłości m.in. awans do ekstraklasy. Do tego doszło kilka zmian kadrowych. „Górnicy" zaczęli grać lepiej i punktować. I to pomimo stosunkowo sporej liczby kontuzji, które z gry eliminowały istotnych zawodników. W 15 meczach Łęcznianie zdobyli 16 punktów. To było jednak za mało, biorąc pod uwagę fatalne wyniki zielono-czarnych w pierwszej części sezonu. Ostatecznie Górnik uplasował się na przedostatnim miejscu w tabeli.

„Wszyscy czujemy ból po zakończeniu rywalizacji sportowej, która skończyła się dla nas degradacją. Jako Prezes Zarządu biorę za ten wynik pełną odpowiedzialność. Chcę jednak, abyście wiedzieli, że gdy obejmowałem stery w styczniu, równolegle toczyliśmy drugi bój – o przetrwanie i przyszłość tego klubu. Przejmowaliśmy organizację w głębokim chaosie i z potężnymi problemami finansowymi" - napisał prezes Grzegorz Szkutnik na koniec sezonu, dodając: „Systematycznie odzyskujemy zszarganą w środowisku piłkarskim reputację i wiarygodność. Zrobię wszystko, aby ten kierunek utrzymać, choć wiem, że nie będzie łatwo, bo sytuacja dalej jest mocno wymagająca".

Co dalej? Jurij Szatałow ma kontrakt ważny do końca przyszłego sezonu. A drużynę czeka solidna przebudowa...

Dominik Smagała

MINUTY PIŁKARZY GÓRNIKA

2423 - Adam Deja
2130 - Branislav Spáčil
2099 - Egzon Kryeziu
2026 - Dawid Tkacz
1967 - Kamil Orlik
1938 - Jakub Bednarczyk
1620 - Branislav Pindroch
1424 - David Ogaga
1387 - Kamil Kruk
1349 - Łukasz Budziłek
1271 - Filip Szabaciuk
1244 - George Abbott
1154 - Paweł Jaroszyński
1115 - Jakub Myszor
1095 - Fryderyk Janaszek
1050 - Luka Guček
943 - Kamil Nowogoński
940 - Bekzod Ahmedov
926 - Oskar Osipiuk
870 - Mateusz Hołownia
825 - Bartosz Śpiączka
788 - Rafa Santos
719 - Patryk Paryzek
711 - Bartosz Biedrzycki
652 - Sebastian Szczytniewski
389 - Szymon Doba
359 - Mateusz Broda
323 - Solo Traoré
227 - Rafał Wolsztyński
185 - Szymon Krawczyk
182 - Patryk Malamis
41 - Kacper Bojańczyk
24 - Dawid Kroczek
17 - Michał Steszuk
10 - Marcel Masár
1 - Michał Litwa

PLAN PRZYGOTOWAŃ GÓRNIKA

Klub poinformował już o planie przygotowań do sezonu 2026/2027 w Betclic 2. Lidze. Drużyna wraca do treningów 11 czerwca. W planach jest rozegranie sześciu sparingów, w tym dwóch z zagranicznymi rywalami. Ostatni mecz kontrolny ma odbyć się 18 lipca.

SPARINGI

20.06. - FC Dinamo Bukareszt (w Kielcach)
27.06. - Znicz Pruszków (miejsce do potwierdzenia)
4.07. - Stal Rzeszów (w Woli Chorzelowskiej)
8.07. - Hetman Zamość (miejsce do potwierdzenia)
11.07. - Chełmianka Chełm (w Łęcznej)
18.07. - Hapoel Jerozolima (w Janowie Podlaskim)

STRZELCY GÓRNIKA

6 - Kamil Orlik, Branislav Spáčil;
3 - Adam Deja, Mateusz Hołownia, Dawid Tkacz;
2 - Jakub Bednarczyk, Fryderyk Janaszek, Paweł Jaroszyński, Kamil Kruk, Bartosz Śpiączka;
1 - Szymon Doba, Luka Guček, Kamil Nowogoński, Oskar Osipiuk, Rafa Santos, Filip Szabaciuk, Solo Traoré.

WSP

eprasa.pl 67e8490fb3

Szok w Lublinie! Orlen Oil Motor ogrywał ich przez 12 lat

Nikt nie spodziewał się tak trudnego meczu Orlen Oil Motoru Lublin. GKM Grudziądz nie wygrał w Lublinie od 12 lat, ale w piątkowe popołudnie zawiesił gospodarzom poprzeczkę bardzo wysoko.

Fot.Orlen Oil Motor Lublin

12-letnia seria upadła w Lublinie

Motor do piątkowego meczu przystąpił w roli faworytów, ale brak kontuzjowanego Fredrika Lindgrena wskazywał, że nie będzie to dla nich łatwe spotkanie. Zwłaszcza że skład personalny GKM-u jest całkiem mocny i reprezentują go topowi żużlowcy.

Po pierwszej serii było jednak 13:11 dla Lublinian, dla których „trójki" przywozili Kacper Woryna, Bartosz Zmarzlik i Bartosz Bańbor. Goście niespodziewanie wygrali 5:1 w biegu juniorskim. Drugą serię od kolejnego zwycięstwa zaczął Woryna, a później triumfował Zmarzlik. W biegu numer siedem lepsi okazali się jednak Bastian Pedersen i Michael Jepsen Jensen i wygrali 5:1, doprowadzając do remisu 21:21.

Po kolejnym równaniu w taśmę wjechał Zmarzlik, w powtórce upadł Bańbor, a to wszystko po to, by w trzeciej próbie GKM wygrał 4:2 i wyszedł na pierwsze prowadzenie w tym meczu. Od tego momentu rozpoczęły się spore problemy Motoru, który w dziewiątej gonitwie przegrał jeszcze 1:5. W kolejnym starcie trenerzy skorzystali z rezerwy taktycznej, którą wykorzystali Woryna i Zmarzlik i zniwelowali stratę do 29:31.

Czwarta seria zaczęła się remisem, ale jej reszta była dla Motoru koszmarna. Najpierw Maksym Drabik i Pedersen wygrali 5:1 z Woryną i Jaworskim, a później Lublinianie jechali na 5:1 w biegu 13., by na ostatnim łuku dać się wyprzedzić piekielnie szybkiemu Jepsenowi Jensenowi i oddać bieg remisem 3:3. Było więc 42:36 na korzyść przyjezdnych i spotkanie uciekało miejscowym.

Na start biegów nominowanych wygrał Martin Vaculik, a Mateusz Cierniak po ostrej walce i nawet lekkim zetknięciu motocyklami wyprzedził Drabika i zapewnił 5:1 zespołowi z Lublina. Przed ostatnim startem było więc 43:41 na korzyść gości i mecz był nierozstrzygnięty. Od samego początku prowadził Zmarzlik przed Jepesenem Jensenem, a za ich plecami przez pierwsze dwa „kółka" walczyli Woryna i Tarasienko, ale lepszy okazał się ten drugi. W efekcie bieg skończył się remisem 3:3, a cały mecz szokującą wygraną GKM-u wynikiem 46:44.

Orlen Oil Motor Lublin - Bayersystem GKM Grudziądz
44:46

Motor: 44
9. Martin Vaculik - 9+1 (2*,1,1,2,3)
10. Karol Szmyd - ns (-,-,-,-)
11. Kacper Woryna - 11+1 (3,3,3,1,1*,0)
12. Mateusz Cierniak - 5+2 (1,1,-,1*,2*)
13. Bartosz Zmarzlik - 13+1 (3,3,t,2*,2,3)
14. Bartosz Bańbor - 5 (0,3,0,2)
15. Bartosz Jaworski - 1 (1,0,0,0,0)
16. Dawid Cepielik - 0 (0)

Kacper Ciuksza

Osiem odejść. Są zaskoczenia

Piłkarki ręczne PGE MKS El-Volt Lublin zakończyły sezon 2025/26 jako wicemistrzynie Polski. Wiemy już, że w następnym sezonie ze srebrnego składu ma pozostać w klubie 13 zawodniczek. Co z pozostałymi?

W sezonie 2026/27 w biało-zielonych barwach nie zobaczymy kilku zawodniczek, które występowały w zespole Pawła Tetelewskiego w minionej kampanii. Najwięcej czasu w lubelskim klubie spędziła z tego grona Weronika Gawlik. Doświadczona bramkarka zakończyła karierę na kilka miesięcy przed 40. urodzinami. W PGE MKS El-Volt grała przez ostatnich 15 sezonów, zdobywając w tym czasie siedem mistrzostw Polski, a także międzynarodowy Puchar Challenge Cup w 2018 roku.

Na zakończenie kariery zdecydowała się również Szimonetta Planeta. Węgierska rozgrywająca była zawodniczką lubelskiego klubu przez ostatnie dwa sezony.

Po urodzeniu córki do gry w piłkę ręczną nie zamierza wrócić 27-letnia Oktawia Fedeńczak. Była już skrzydłowa nie występowała w minionym sezonie, a biało-zielonych barw broniła od sezonu 2021/22 do końca rozgrywek 2024/25. Następnie udała się na urlop macierzyński.

Z Lublinem żegna się także Dominika Więckowska. 28-letnia obecnie zawodniczka trafiła do lubelskiego klubu w grudniu 2019 roku z Korony Handball Kielce. Zagrała łącznie w 165 ligowych meczach, w których zdobyła 242 gole. W następnym sezonie ma bronić barw rumuńskiego SCM Universitatea Craiova.

Do ligi rumuńskiej przechodzi również Adrianna Górna. Doświadczona skrzydłowa spędziła w Lublinie jeden sezon, w którym rzuciła 138 bramek. W następnym sezonie będzie grać w zespole CSM Slatina.

Po czterech sezonach z lubelską drużyną żegna się także Magda Więckowska. Młodsza z sióstr występowała w biało-zielonych barwach od kampanii 2022/23. W wieku 26 lat postanowiła zawiesić sportową karierę. Na taki sam krok zdecydowała się również Aleksandra Tomczyk. Niespełna 32-letnia rozgrywająca grała w PGE MKS El-Volt od kampanii 2023/24. Po niespełna rocznym pobycie odchodzi ponadto Wiktoria Gliwińska.

Następny sezon ruszy jesienią, a treningi będą wznowione w lipcu. Zanim to nastąpi, klub ma jeszcze ogłosić cztery wzmocnienia. Do tej pory PGE MKS El-Volt poinformował o pozyskaniu trzech szczypiornistek. W marcu anonsowano transfer duńskiej rozgrywającej, Sarah Dalsgaard Paulsen, w kwietniu Jhennifer Rosy Lopes Dos Santos, która także występuje na rozegraniu. Z kolei pod koniec maja kontrakt podpisała Emilia Kowalik. To urodzona w 2000 roku skrzydłowa, która w przeszłości grała w klubach z Tych, Płocka, Koszalina, a także słowackiej Iuventy Michalovce, gdzie spędziła ostatnie trzy lata, rzucając 272 bramki.

Karol Kurzępa

Fala odejść z zespołu

Jesteśmy w trakcie eksodusu piłkarzy z Motoru Lublin. Po zakończeniu sezonu 2025/26 w PKO BP Ekstraklasie z lubelskim klubem pożegnało się już kilku zawodników. Odejść może być więcej.

30 czerwca to dzień, w którym wygasa sporo kontraktów graczy związanych w ostatnim czasie z Motorem. Jeszcze w trakcie minionych rozgrywek ogłoszono, że na zasadzie wolnego transferu do Wisły Płock przeszedł skrzydłowy Michał Król, a do Legii Warszawa trafił bramkarz Ivan Brkić.

W minionym tygodniu pojawiły się informacje o odejściu obrońców Filipa Wójcika i Arkadiusza Najemskiego, pomocnika Mathieu Scaleta oraz napastnika Renata Dadashova. Pierwszy z wymienionych żegna się z żółto-biało-niebieskimi barwami po sześciu latach. Gdy „Wujo" trafiał do Motoru, drużyna funkcjonowała w zupełnie innej rzeczywistości i występowała w III lidze. Od tamtej pory 29-letni obecnie zawodnik cieszył się z trzech awansów, zaliczając w koszulce lubelskiego klubu 189 ligowych meczów oraz 12 spotkań w Pucharze Polski.

O 12 miesięcy krócej występował w Motorze popularny „Najma", który podpisał kontrakt w lutym 2021 roku. Pomimo licznych problemów ze zdrowiem, pomógł drużynie w awansach z II do I ligi, a także z zaplecza krajowej elity do ekstraklasy. Łącznie rozegrał dla zespołu z Lublina 113 spotkań.

Z kolei po trzech sezonach z Motorem rozstał się Scalet. Francuz z polskim paszportem trafił do lubelskiego klubu latem 2023 roku i był jednym z autorów awansu do ekstraklasy. W żółto-biało-niebieskich barwach zagrał w 75 meczach.

Nieudany, niespełna roczny pobyt w lubelskim klubie zaliczył natomiast Renat Dadashov. 27-letni napastnik zagrał w 22 meczach, w których nie zdobył żadnego gola.

Biorąc pod uwagę dane z portalu Transfermarkt, zawodników, którym za miesiąc kończą się kontrakty, jest w obecnej kadrze Motoru jeszcze ośmiu. Przygotowania do nowego sezonu ruszą 18 czerwca. Rozgrywki krajowej elity będą wznowione w dniach 24-27 lipca.

Karol Kurzępa

Gwiazda z Azji w Lublinie

Poznaliśmy nazwisko pierwszego nowego siatkarza, który zasilił szeregi Bogdanki LUK Lublin przed sezonem 2026/27. Do zespołu aktualnych wicemistrzów Polski dołączył Ran Takahashi.

To zawodnik pochodzący z Japonii, który gra na pozycji przyjmującego, jest praworęczny i mierzy 188 cm wzrostu. We wrześniu będzie świętował 25. urodziny, a jego zasięg w ataku wynosi 343 cm. W trakcie dotychczasowej kariery występował w drużynie akademickiej z Nippon, a następnie przeniósł się do Włoch, gdzie bronił barw Pallavolo Padwa (2021-23) i Mint Vero Volley Monza (w sezonie 2023/24, zakończonym wicemistrzostwem kraju i drugim miejsce w Pucharze Challenge). Ostatnie dwa lata spędził w Suntory Sunbirds Osaka, gdzie wygrywał mistrzostwo Japonii oraz Puchar Cesarza. Natomiast z reprezentacją swojego kraju dwukrotnie stawał na podium Ligi Narodów i wygrywał mistrzostwo Azji, zdobywając także srebro Pucharu Świata.

– Ran z pewnością uczyni naszą drużynę bardziej wszechstronną. Jego potencjał wydaje się nieograniczony. Pewnym jest natomiast, że z nim na parkiecie łatwiej będzie czerpać z możliwości innych siatkarzy, dzięki fenomenalnej grze Rana w defensywie. Wierzymy, że uzupełnienie składu siatkarzem takiego formatu pozwala wyznaczać jak najambitniejsze cele. Biorąc pod uwagę popularność Rana, rozwijamy też międzynarodową markę klubu. Jesteśmy przekonani, że na naszych poczynaniach zogniskuje się uwaga wielu kibiców z Japonii – powiedział prezes Krzysztof Skubiszewski, cytowany przez klubowy portal. Przypominamy, że w szeregach aktualnych wicemistrzów Polski pozostaną znani z poprzednich sezonów Aleks Grozdanow, Daenan Gyimah, Marcin Komenda, Wilfredo Leon, Mateusz Malinowski, Rafał Prokopczuk, Mikołaj Sawicki, Kewin Sasak, Jakub Wachnik oraz Maciej Zając. Z drużyny trenera Stephane`a Antigi odeszło natomiast pięciu graczy.

W kampanii 2025/26 żółto-czarni zajęli drugie miejsce w PlusLidze, a także wygrali Puchar i Superpuchar Polski. Następne ligowe zmagania ruszą w październiku.

Karol Kurzępa

eprasa.pl 67e8490fb3

Lewart ma już baraż. Czy w Lubartowie doczekają się piłkarskiego cudu?

Piłkarze Lewartu Lubartów wykonali kolejny ważny krok w kierunku powrotu na trzecioligowe boiska. Zespół prowadzony przez Grzegorza Bonina pokonał na wyjeździe Tanew Majdan Stary 3:0, odnosząc już 23. zwycięstwo w sezonie IV ligi. Dzięki korzystnemu wynikowi innego spotkania lubartowianie mogą być już pewni co najmniej drugiego miejsca w tabeli, które gwarantuje udział w barażach o awans do III ligi.

Choć sam wynik może sugerować łatwe zwycięstwo, mecz w Majdanie Starym wymagał od gości sporo cierpliwości i konsekwencji. Od pierwszych minut Lewart starał się narzucić własne warunki gry, jednak gospodarze nie zamierzali oddawać punktów bez walki. Już w początkowej fazie spotkania obie drużyny stworzyły kilka sytuacji, ale długo brakowało skutecznego wykończenia.

Pierwszy poważny sygnał ostrzegawczy dla Tanwi wysłał Kamil Zieliński, którego groźny strzał minimalnie minął bramkę. Chwilę później swoich sił próbował także Arkadiusz Bednarczyk. Z każdą minutą przewaga Lewartu stawała się coraz bardziej widoczna. Lubartowianie częściej utrzymywali się przy piłce i skutecznie zamykali rywali na ich połowie.

Przełom nastąpił w 25. minucie. Dorian Paluch przeprowadził dynamiczny rajd prawym skrzydłem, a po serii podań piłka trafiła pod nogi Arkadiusza Bednarczyka. Pomocnik Lewartu zachował zimną krew i precyzyjnym uderzeniem pokonał bramkarza gospodarzy, wyprowadzając swój zespół na prowadzenie.

Po zdobyciu bramki biało-niebiescy nie zamierzali się cofać. Jeszcze przed przerwą bliski podwyższenia wyniku był Krystian Żelisko, jednak po efektownej akcji Mateusza Kompanickiego jego strzał zatrzymał się na poprzeczce. Do szatni goście schodzili z jednobramkową zaliczką, ale przewaga w grze sugerowała, że to nie jest ich ostatnie słowo.

Drugą połowę Lewart rozpoczął równie aktywnie. Kilka razy świetnie interweniował bramkarz Tanwi Wierzchowski, który ratował swój zespół po uderzeniach Bednarczyka i Palucha. Gospodarze próbowali odpowiadać, lecz defensywa z Lubartowa spisywała się bez zarzutu. W 57. minucie emocje sięgnęły zenitu, gdy czerwoną kartkę za protesty wobec arbitra otrzymał trener Tanwi Andrzej Wachowicz.

Kluczowy moment meczu nastąpił w 71. minucie. Wprowadzony po przerwie Dawid Skoczylas znakomicie rozegrał akcję z Krystianem Żelisko. Po szybkiej wymianie podań napastnik Lewartu oddał mocny strzał, nie dając szans golkiperowi gospodarzy. Wynik 2:0 praktycznie przesądził losy spotkania.

Lubartowianie nie zamierzali jednak zwalniać tempa. W 79. minucie Karol Kalita otrzymał podanie na wolne pole i po kilkunastometrowym rajdzie dograł piłkę do Doriana Palucha. Skrzydłowy bez problemów skierował ją do siatki, ustalając rezultat meczu na 3:0.

Końcowy gwizdek oznaczał nie tylko kolejne zwycięstwo Lewartu, ale również bardzo ważne informacje napływające z innych boisk. Łada Biłgoraj przegrała z Turem Milejów 1:2, co sprawiło, że drużyna z Lubartowa zagwarantowała sobie przynajmniej drugą lokatę w tabeli. Na dwie kolejki przed końcem sezonu przewaga nad Ładą wynosi już siedem punktów.

Przed zespołem Grzegorza Bonina pozostają jeszcze mecze z Turem Milejów oraz Startem Krasnystaw. Choć baraże są już pewne, w Lubartowie wciąż mogą marzyć o bezpośrednim awansie. Do liderującego Hetmana Zamość Lewart traci pięć punktów. Aby doszło do sensacyjnego rozstrzygnięcia, Zamościanie musieliby przegrać oba pozostałe spotkania – z Janowianką Janów Lubelski i Orlętami Radzyń Podlaski – a lubartowianie zdobyć komplet punktów.

Scenariusz ten wydaje się mało prawdopodobny, ale futbol niejednokrotnie udowadniał, że potrafi pisać najbardziej nieoczekiwane historie. Jedno jest pewne – Lewart ma już zapewnioną szansę walki o III ligę. Teraz pozostaje odpowiedzieć na pytanie, czy baraże będą jedynie przystankiem w drodze do awansu, czy też w końcówce sezonu wydarzy się prawdziwy piłkarski cud.

Tanew Majdan Stary - Lewart Lubartów
0:3 (0:1)

Bramki: Bednarczyk 25`, Żelisko 71`, Paluch 79`.
Lewart: D. Podleśny, Kompanicki (88` Stępak), Gede, Niewęgłowski, Plesz (80` Jabłoński), Skrzyński (83` Marciniak), Najda (80` Brzyski), Bednarczyk (85` Czapski), Zieliński (68` Skoczylas), Paluch, Żelisko (74` Kalita).
Żółta kartka: Plesz.

mp

IV LIGA

WYNIKI 28. KOLEJKI
Tanew - Lewart 0:3
Ruch - Huragan 1:0
Janowianka - Orlęta Ł. 5:0
Tomasovia - Hetman 1:3
Motor II - Bug 4:2
Start - Lublinianka 2:2
Tur - Łada 2:1
Granit - Orlęta R. - przeł. 03.06., godz. 18:00

L.p.	Nazwa zespołu	M.	Pkt.	Bramki
1	Hetman Zamość	28	76	102:13
2	Lewart Lubartów	28	71	78:19
3	Łada Biłgoraj	28	64	75:26
4	Tomasovia Tomaszów Lub.	28	49	61:38
5	Motor II Lublin	28	48	57:34
6	Lublinianka Lublin	28	46	54:40
7	Tur Milejów	28	45	52:48
8	Orlęta Radzyń Podl.	27	41	51:45
9	Janowianka Janów Lub.	28	41	60:48
10	Start Krasnystaw	28	36	41:52
11	Bug Hanna	28	31	45:58
12	Granit Bychawa	28	25	29:66
13	Ruch Ryki	28	23	34:77
14	Orlęta Łuków	28	19	27:71
15	Tanew Majdan Stary	28	19	27:71
16	Huragan Międzyrzec Podl.	28	3	18:102

OSTATNIE KOLEJKI
(06.06., godz. 17:00): Lewart - Tur, Bug - Ruch, Tanew - Granit, Łada - Start, Lublinianka - Motor II, Huragan - Tomasovia, Hetman - Janowianka, Orlęta Ł. - Orlęta R.
(13.06., godz. 18:00): Start - Lewart, Ruch - Lublinianka, Granit - Orlęta Ł., Orlęta R. - Hetman, Janowianka - Huragan, Tomasovia - Bug, Motor II - Łada, Tur - Tanew.

mp

Gołębiowski dwukrotnie najlepszy. Kalita i Grzybek z triumfem

W przedostatnią niedzielę maja odbył się kolejny turniej w ramach tegorocznej edycji Grand Prix Puław w tenisie stołowym i można stwierdzić w porównaniu z wcześniejszymi imprezami, że odbył się przy mniejszej frekwencji niż poprzednie, gdy każdorazowo na starcie stawało do tej pory bez mała 50 uczestników. Tym razem było ich „tylko" niespełna 30 i rywalizowali w „dorosłych" grupach wiekowych oraz indywidualnym turnieju open.

Bezkonkurencyjny okazał się Kamil Gołębiowski (Wąwolnica), triumfując tak w grupie 16- 39 lat, jak i open. Dwukrotnie w finale w obu kategoriach okazał się lepszy od Mariusza Dydo (Puławy). W najmłodszej grupie na trzecim stopniu podium stanął Emil Matraszek (Końskowola) natomiast w open Tomasz Ciurkowski, który w zmaganiach kategorii 56 lat i starsi uplasował się na II miejscu za Bogdanem Grzybkiem (Chodel). Trzeci w najstarszej grupie był Ryszard Zawadzki (Puławy).

Z kolei w „średniakach 40-55 lat" triumfatorem okazał się Robert Kalita (Lublin) przed Michałem Karpińskim (Michów) i Radosławem Poświatowskim (Puławy).

Mistrzostwa Puław!

Ostatnim tenisowym akcentem przed wakacyjną przerwą będą Otwarte Mistrzostwa Puław, które odbędą się 14 czerwca jak zwykle w gościnnych progach ZSO nr 1 im. KEN przy ul. Kaniowczyków w Puławach. Zmagania rozpoczną się o godz. 10 od rywalizacji we wszystkich kategoriach wiekowych, a po nich rozegrane zostaną zmagania w deblowym i indywidualnym turnieju open.

Organizatorzy zapraszają wszystkich chętnych do udziału w rywalizacji. Więcej informacji można uzyskać pod numerem tel. 605 430 839.

Bezkonkurencyjny okazał się Kamil Gołębiowski (z lewej), triumfując tak w grupie 16- 39 lat, jak i open

Wśród najstarszych najlepszy okazał się Bogdan Grzybek z Chodla

WYNIKI KOŃCOWE
MĘŻCZYŹNI 16-39 LAT
1. Kamil Gołębiowski (Wąwolnica)
2. Mariusz Dydo (Puławy)
3. Emil Matraszek (Końskowola)
4. Piotr Bocian (Puławy)
5-6. Paweł Piszcz (Wielgolas), Damian Jedliński (Lublin)
7-8. Adam Janoszczyk, Kacper Kulikowski (Huta Radoryska)
9-10. Adrian Szewczyk (Puławy), Mateusz Szulc (Puławy)

MĘŻCZYŹNI 40-55 LAT
1. Robert Kalita (Lublin)
2. Michał Karpiński (Michów)
3. Radosław Poświatowski (Puławy)
4. Roman Kupczyk (Lublin)
5-6. Jarosław Drozdowski (Miłocin), Artur Zając (Puławy)
7-8. Grzegorz Kulikowski (Huta Radoryska), Piotr Mitruczuk (Puławy)
9-10. Robert Dźwigała (Krzywda), Mateusz Sikora (Puław)

MĘŻCZYŹNI 56 LAT I STARSI
1. Bogdan Grzybek (Chodel)
2. Tomasz Ciurkowski (Puławy)
3. Ryszard Zawadzki (Puławy)
4. Zbigniew Borsuk (Puławy)
5. Piotr Nizioł (Lublin)

MĘŻCZYŹNI OPEN
1. Kamil Gołębiowski (Wąwolnica)
2. Mariusz Dydo (Puławy)
3. Tomasz Ciurkowski (Puławy)
4. Emil Matraszek (Końskowola)
5-6. Michał Karpiński (Michów), Radosław Poświatowski (Puławy)
7-8. Damian Jedliński (Lublin), Filip Rułka (Gołąb)
9-12. Bogdan Grzybek (Chodel), Roman Kupczyk (Lublin), Robert Kalita (Lublin), Piotr Bocian (Puławy)
13-16. Grzegorz Kulikowski (Huta Radoryska), Piotr Mitruczuk (Puławy), Mateusz Sikora (Puławy), Artur Zając (Puławy)
17-24. Ryszard Zawadzki (Puławy), Jarosław Drozdowski (Miłocin), Zbigniew Borsuk (Puławy), Piotr Nizoł (Lublin), Paweł Piszcz (Wielgolas), Robert Dźwigała (Krzywda), Kacper Kulikowski (Huta Radoryska), Mateusz Szulc (Puławy)
25-26. Adam Janoszczyk (Puławy), Adrian Szewczyk (Puławy)

mp

PUL

eprasa.pl 67e8490fb3

Czołówka nie zwalnia tempa

Dziesiąta kolejka Regionalnej Ligi Siatkówki KLEM-LIGA 12 przyniosła kolejne potwierdzenie dominacji zespołów z czołówki tabeli. Faworyci zgodnie sięgnęli po komplet punktów, a choć wyniki w większości spotkań były jednostronne, nie zabrakło emocjonujących momentów, indywidualnych popisów oraz sygnałów świadczących o rosnącym poziomie całych rozgrywek.

W miarę zbliżania się do decydującej fazy sezonu coraz wyraźniej widać, które drużyny będą liczyć się w walce o mistrzostwo. Liderzy nie tylko wygrywają, ale robią to w przekonującym stylu, demonstrując wysoką jakość gry, doświadczenie i coraz lepsze zgranie.

Volley Piątek bezlitosny dla Vikingów

Jednym z najbardziej jednostronnych spotkań kolejki był pojedynek Volley Piątek z Volley Viking. Faworyci od pierwszej piłki narzucili własne warunki gry i nie pozostawili rywalom żadnych złudzeń, zwyciężając 3:0 (25:9, 25:8, 25:12).

Zespół z Piątku imponował przede wszystkim skutecznością w ataku i bardzo dobrą organizacją gry. Na szczególne wyróżnienie zasłużyła Kamila Pawłowska, która była bezsprzecznie najjaśniejszą postacią meczu. Jej skuteczne ataki, pewność w przyjęciu oraz boiskowe doświadczenie pozwalały drużynie utrzymywać pełną kontrolę nad przebiegiem spotkania.

Mimo wysokiej porażki zawodnicy Volley Viking mogą znaleźć pozytywy w swojej postawie. W porównaniu z pierwszym starciem obu ekip w sezonie zaprezentowali się zdecydowanie lepiej, a szczególnie w trzecim secie pokazali kilka składnych akcji i poprawili skuteczność zagrywki. Choć różnica klas była widoczna, zespół pokazał oznaki rozwoju, które mogą procentować w kolejnych kolejkach.

Strong Klem wygrał 3:0 z Chaosem. W pierwszym secie Andrzej Jarzynka i spółka triumfowali 25:2!

Powiat Puławski wysyła mocny sygnał rywalom

Jeszcze bardziej imponująco zaprezentował się Powiat Puławski, który bez najmniejszych problemów pokonał KRV Volley 3:0. Wyniki poszczególnych partii – 25:9, 25:6 i 25:14 – najlepiej oddają przebieg rywalizacji.

Od pierwszych wymian siatkarze z Puław dominowali w każdym elemencie siatkarskiego rzemiosła. Skuteczna zagrywka, szczelny blok i konsekwentna gra w ataku sprawiły, że rywale nie byli w stanie nawiązać równorzędnej walki.

Drużyna Powiatu Puławskiego znajduje się obecnie w znakomitej dyspozycji i coraz śmielej zgłasza swoje aspiracje do walki o najwyższe lokaty. Regularność, jaką prezentuje zespół w ostatnich tygodniach, sprawia, że staje się jednym z głównych kandydatów do końcowego triumfu w rozgrywkach.

Prawie Forma wygrała 3:0

Najciekawszym i najbardziej wyrównanym spotkaniem kolejki okazał się pojedynek KS RAPS Łuszczów z Prawie Formą. Choć końcowy wynik wskazuje na pewne zwycięstwo gości 3:0, przebieg meczu był znacznie bardziej emocjonujący, niż sugerują suche liczby.

Już pierwszy set dostarczył wielu emocji. Obie drużyny długo utrzymywały kontakt punktowy, a o zwycięstwie Prawie Formy przesądziła dopiero końcówka zakończona wynikiem 25:23. Jeszcze więcej dramaturgii przyniosła druga partia. Gospodarze przegrywali już 13:20, jednak dzięki ambitnej postawie i serii skutecznych akcji zdołali odrobić większość strat, doprowadzając do stanu 19:20. Ostatecznie doświadczenie rywali pozwoliło im utrzymać przewagę.

Równie wyrównany był trzeci set, w którym przez długi czas żadna z drużyn nie potrafiła wypracować bezpiecznej przewagi. Kluczową postacią spotkania okazała się Justyna Dudek. Jej znakomita gra w obronie wielokrotnie ratowała zespół z trudnych sytuacji i miała ogromny wpływ na końcowy rezultat.

Mimo porażki drużyna z Łuszczowa zebrała wiele pozytywnych opinii. Zespół prezentuje coraz wyższy poziom i należy obecnie do grona ekip, które rozwijają się najszybciej w całej lidze.

Strong Klem skutecznie zrewanżował się Chaosowi

Duże zainteresowanie wzbudzał również pojedynek Strong Klem z Chaos Amatorskim. W pierwszej rundzie niespodziewanie lepszy okazał się Chaos, dlatego rewanż zapowiadał się wyjątkowo interesująco.

Tym razem Strong Klem nie pozostawił jednak żadnych wątpliwości i zwyciężył 3:0. Szczególnie zapamiętany zostanie pierwszy set, który zakończył się wynikiem 25:2. Był to prawdziwy pokaz siły oraz koncentracji doświadczonej drużyny.

Ogromną rolę odegrał Nikodem Wyskwar, którego seria zagrywek całkowicie rozbiła przyjęcie rywali. Jego występ został doceniony tytułem MVP spotkania.

Chaos Amatorski nie zamierzał jednak składać broni. W drugim i trzecim secie mecz był zdecydowanie bardziej wyrównany, a wynik przez długi czas oscylował wokół remisu. Ostatecznie w kluczowych momentach przewagę dało doświadczenie zawodników Strong Klem, którzy lepiej radzili sobie pod presją i skutecznie wykorzystywali błędy przeciwników.

Lacosanostra pewnie punktuje

Bez większych problemów komplet punktów dopisała również Lacosanostra, pokonując CKM Czarnych Karmanowice 3:0 (25:10, 25:21, 25:12).

Choć druga partia była bardziej wyrównana, przez większość spotkania inicjatywa pozostawała po stronie zwycięzców. Lacosanostra konsekwentnie realizowała założenia taktyczne, kontrolując przebieg meczu i nie pozwalając przeciwnikom rozwinąć skrzydeł.

Walka o mistrzostwo nabiera rumieńców

Po dziesięciu kolejkach sezonu sytuacja w tabeli staje się coraz bardziej klarowna, choć jednocześnie niezwykle interesująca. Najsilniejsze drużyny utrzymują wysoką formę i regularnie zdobywają punkty, co zapowiada niezwykle emocjonującą końcówkę rozgrywek.

W najbliższych tygodniach kluczowe znaczenie mogą mieć bezpośrednie starcia zespołów z czołówki. Szczególne emocje budzi zapowiadany pojedynek Volley Piątek z Powiatem Puławskim. Spotkanie to może mieć ogromny wpływ na układ tabeli i wskazać drużynę, która przejmie inicjatywę w walce o końcowy triumf.

Jedno jest pewne - KLEM-LIGA wkracza w decydującą fazę sezonu, a poziom sportowy i zaangażowanie uczestników sprawiają, że każde kolejne spotkanie przyciąga coraz większe zainteresowanie kibiców.

Społeczna pasja napędza ligę

Warto podkreślić, że rozgrywki KLEM-LIGI odbywają się wyłącznie dzięki społecznej pracy członków Zarządu UKS Klementovia. Organizacją ligi zajmują się prezes Andrzej Jarzynka oraz sekretarz Wojciech Witkowski, którzy od lat angażują się w rozwój amatorskiej siatkówki w regionie. To właśnie dzięki ich pracy i zaangażowaniu możliwe jest prowadzenie rozgrywek, które integrują lokalne środowisko sportowe i promują aktywny styl życia.

WYNIKI 10. KOLEJKI

Lacosanostra – CKM Czarni Karmanowice
3-0
(25-10, 25-21, 25-12)

Lacosanostra: Łukasz Wieleba, Julia Kruk, Łukasz Pyrz, Aleksandra Wieleba, Kamil Kruk, Adrian Goljanek.
Czarni: Przemysław Gawda, Patrycja Stadnicka, Sebastian Kuzioła, Kamil Dysput, Michał Dobrowolski, Piotr Oroń.

Powiat Puławski – KRV Volley
3-0
(25-9, 25-6, 25-14)

Powiat Puławski: Ilona Czosnyka, Kacper Kozak, Karol Szymanek, Dariusz Kalbarczyk, Kamil Nastaj, Piotr Skwarek, Emil Kozak, Michał Furtak.
KRV Volley: Kamil Gawlik, Justyna Niezabitowska, Krystian Kałdonek, Rafał Charchuła, Jakub Wrzesiński, Bartłomiej Staniak, Natalia Paciejewska.

Volley Piątek – Volley Viking
3-0
(25-9, 25-8, 25-12)

Volley Piątek: Kamila Pawłowska, Bartek Osuch, Krzysztof Osuch, Tomasz Skowronek, Krzysztof Poleszak, Mateusz Jędrys, Kamil Płowaś. Michał Pawłowski, Jarek Stasiak, Mateusz Maj.
Volley Viking: Viktoriia Khmara, Arsenii Zazvonov, Danylo Harchiev, Dariia Kudriavtseva, Timur Kolomiiets, Nikita Shevchenko, Markiian Mikhiiuk, Patryk Jarzynka

KS RAPS Łuszczów – Prawie Forma
0-3
(23-25, 20-25, 19-25)

KS RAPS Łuszczów: Radosław Skrzyński, Małgorzata Wieleba, Dagmara Przekora, Rafał Grzegorczyk, Radosław Powierża, Mariusz Madej, Krystian Grzegorczyk, Paweł Dubaj, Tomasz Tomala, Piotr Grzegorczyk.
Prawie Forma: Damian Bodzak, Mateusz Trykacz, Krystian Cybul, Patryk Mitura, Michał Osik, Piotr Janczara, Justyna Dudek, Paulina Grzeszczuk.

Strong Klem – Chaos Amatorski
3-0
(25-2, 25-21, 25-23)

Strong Klem: Katarzyna Jarzynka, Nikodem Wyskwar, Aleksander Janicki, Mateusz Wręga, Michał Dziarmaga, Andrzej Jarzynka, Krzysztof Kawka.
Chaos Amatorski: Mykyta Zayika, Oleksandra Halai, Luka Kykhtiuk, Maksym Yatskevych, Rostyslav Yarynovskyi, Kamil Mroczkowski, Paweł Lis, Jakub Migdal, Aneta Skorek.

mp

Patryk Semeniuk z triumfem!

Patryk Semeniuk zanotował kolejne cenne zwycięstwo w swojej zawodowej karierze.

Reprezentant Sportowych Puławy z bardzo dobrej strony zaprezentował się podczas gali King`s Arena 3, która odbyła się w Białymstoku. W starciu z Mateuszem Piętką pokazał wysokie umiejętności i skuteczność, kończąc pojedynek przed czasem.

Od początku walki Semeniuk realizował założenia taktyczne, kontrolując przebieg rywalizacji i konsekwentnie budując przewagę. Decydujący moment nastąpił w drugiej rundzie. Zawodnik Sportowych Puławy wykorzystał dogodną sytuację w parterze, skutecznie dopinając duszenie zza pleców. Mateusz Piętka nie miał możliwości ucieczki z techniki kończącej i był zmuszony odklepać, co oznaczało zwycięstwo puławianina przez poddanie.

Dla Patryka Semeniuka jest to już trzecia wygrana w zawodowym rekordzie, a zarazem kolejny dowód na jego sportowy rozwój i rosnące aspiracje na krajowej scenie sportów walki. Sukces w Białymstoku to efekt wielu miesięcy ciężkiej pracy oraz zaangażowania całego sztabu szkoleniowego.

W narożniku zawodnika podczas gali obecni byli trenerzy i członkowie sztabu: Kamil Gawryjołek, Rafał Krawczyk oraz Paweł Bartuzi, którzy wspierali Semeniuka na każdym etapie przygotowań i samej walki.

mp

Patryk Semeniuk zanotował kolejne cenne zwycięstwo w swojej zawodowej karierze

PUL

eprasa.pl 67e8490fb3

KLASA A

WYNIKI 23. KOLEJKI
Czarni - KS Góra Puł. 2:2
Zawisza - Orły 2:2
Wilki - Żyrzyniak 1:5
LZS Poniatowa - Mazowsze 2:0
BKS Bogucin - Leokadiów 4:1
Garbarnia - KS Uniszowice 3:0 (wo)
Amator - GLKS Michów

TABELA KL. A

L.p.	Nazwa zespołu	M.	Pkt.	Bramki
1	Czarni Dęblin	23	53	66:22
2	Garbarnia Kurów	23	52	78:37
3	Orły Kazimierz	23	50	84:36
4	Amator Leopoldów-Rososz	23	49	89:47
5	Żyrzyniak Żyrzyn	23	43	52:30
6	KS Góra Puławska	23	29	62:66
7	BKS Bogucin	23	29	51:59
8	Wilki Wilków	23	26	34:59
9	GLKS Michów	23	25	39:54
10	KS Uniszowice	23	23	58:79
11	Mazowsze Stężyca	23	23	34:66
12	LZS Poniatowa	23	20	36:62
13	GSKS Leokadiów	23	17	37:74
14	Zawisza Garbów	23	17	30:59

NASTĘPNA KOLEJKA (03.06., godz. 18:00): KS Góra Puł. - Wilki, (06.06., godz. 11:00): Orły - Garbarnia, (06.06., godz. 16:00): Żyrzyniak - LZS Poniatowa Wieś, (07.06., godz. 17:00): GSKS Leokadiów - Czarni, Mazowsze - Amator, GLKS Michów - Zawisza, KS Uniszowice - BKS Bogucin.

mp

KLASA B - gr. II

WYNIKI 19. KOLEJKI
Stacja - Pogoń 1:4
Wawel - Orły II 0:1
Serokomla - Draco 7:0
Opolanin - Wisła 11:2
Dąbrowiak - Bobry 3:1
Poraj - LKS Elżbieta 4:1

TABELA KL. B - gr. II

L.p.	Nazwa zespołu	M.	Pkt.	Bramki
1	Poraj Kraczewice	19	41	71:32
2	Serokomla Janowiec	19	40	76:23
3	Opolanin II Opole Lub.	19	38	76:40
4	Bobry Karczmiska	19	38	39:18
5	Orły II Kazimierz	19	35	53:51
6	Pogoń Trzebiesza	19	35	65:42
7	Wisła Józefów	19	31	62:55
8	LKS Elżbieta	19	20	36:58
9	Stacja Nałęczów	19	19	21:43
10	Wawel Wąwolnica	19	13	21:67
11	Draco Kowala	19	9	28:75
12	Dąbrowiak Dąbrowa	19	7	20:84

NASTĘPNA KOLEJKA (07.06., godz. 11:00): LKS Elżbieta - Serokomla, Orły II - Dąbrowiak, (07.06., godz. 15:00): Poraj - Stacja, (07.06., godz. 16:00): Draco - Wawel, Bobry - Opolanin II, Wisła - Pogoń.

mp

Łukasz Kuzioła zrzekł się nagrody starosty. „Bardziej zasługiwali na nią zawodnicy"

W Starostwie Powiatowym w Puławach odbyła się uroczystość wręczenia dorocznych nagród starosty puławskiego za wybitne osiągnięcia sportowe w 2025 roku. Wyróżnienia trafiły do zawodników, trenerów oraz działaczy sportowych. Na oficjalnej liście nagrodzonych znalazł się także Łukasz Kuzioła - prezes Sportowych Puław, a w przeszłości utytułowany zawodnik sportów siłowych. Jak się jednak okazuje, nie odebrał on przyznanego wyróżnienia.

Na oficjalnej liście nagrodzonych znalazł się także Łukasz Kuzioła - prezes Sportowych Puław, a w przeszłości utytułowany zawodnik sportów siłowych. Jak się jednak okazuje, nie odebrał on przyznanego wyróżnienia

Kuzioła podkreśla, że po otrzymaniu informacji o przyznaniu nagrody podjął decyzję o jej zrzeczeniu się. Jak zaznacza, klub wielokrotnie informował o tym fakcie drogą mailową zarówno odpowiednie osoby, jak i przedstawicieli urzędu.

- Po otrzymaniu informacji o przyznaniu mi wyróżnienia podjąłem decyzję o zrzeczeniu się nagrody. Klub wielokrotnie przekazywał tę informację drogą mailową, a otrzymaliśmy również odpowiedź potwierdzającą przyjęcie i zrozumienie naszej decyzji. Mimo to moje nazwisko znalazło się na oficjalnej liście nagrodzonych, choć szczególnie zależało mi na tym, aby do takiej sytuacji nie doszło - mówi Łukasz Kuzioła.

Prezes Sportowych Puław wyjaśnia, że jego decyzja nie była związana z samą ideą wyróżnienia ani z osobami, które chciały docenić jego działalność na rzecz sportu.

- Chcę jasno podkreślić, że moja decyzja wynikała przede wszystkim z szacunku do zawodników, którzy w mojej ocenie bardziej zasługiwali na tego typu wyróżnienie. Nie chciałem, aby odbierano tę sytuację jako przyjęcie nagrody kosztem osób aktywnie reprezentujących sport na arenie zawodniczej - podkreśla.

Jak zaznacza Kuzioła, klub złożył wcześniej wniosek dotyczący jego kandydatury zgodnie z obowiązującym regulaminem. Jednocześnie część zawodników i trener nie otrzymali wyróżnień z powodu niespełnienia wymogów formalnych.

- Nie mam pretensji do samego wyróżnienia ani do osób, które chciały docenić moją działalność. Zależało mi jednak, aby moja decyzja została uszanowana i odpowiednio uwzględniona - dodaje.

Zdaniem prezesa Sportowych Puław cała sytuacja powinna stać się impulsem do szerszej dyskusji o sposobie doceniania sportowców i działaczy związanych ze sportami nieolimpijskimi.

- Ta sytuacja pokazuje, jak ważna jest rozmowa o docenianiu sportów nieolimpijskich oraz osób, które reprezentują je na wysokim poziomie sportowym i organizacyjnym. Być może będzie to początek dyskusji o bardziej przejrzystych i sprawiedliwych zasadach przyznawania wyróżnień - uważa Kuzioła.

Jednocześnie działacz po raz kolejny zwrócił się z prośbą o usunięcie jego nazwiska z listy osób nagrodzonych, zgodnie z wcześniej przekazaną decyzją o zrzeczeniu się nagrody.

mp

Turniej Rodziców. Zgłoś zespół i ruszaj do gry

Akademia Piłkarska Drużyna Marzeń Puławy zaprasza wszystkich miłośników aktywnego wypoczynku do udziału w wyjątkowym Turnieju Rodziców 2026. Wydarzenie odbędzie się 13 czerwca o godzinie 10:00 i będzie okazją do sportowej rywalizacji, integracji oraz wspólnej zabawy na boisku.

Bartosz Kleszczyński podkreśla, że udział w turnieju nie wymaga piłkarskiego doświadczenia. Najważniejsze są chęci, dobry humor oraz sportowy duch rywalizacji. Rozgrywki zostaną przeprowadzone w formule 4+1, co gwarantuje dynamiczną i emocjonującą grę.

Turniej skierowany jest do rodziców, którzy chcą aktywnie spędzić czas, poznać innych uczestników oraz przeżyć niezapomniane sportowe emocje. To również doskonała okazja do budowania lokalnej społeczności wokół piłkarskiej pasji i promowania aktywnego stylu życia.

Zgłoszenia drużyn przyjmowane są za pośrednictwem aplikacji FC APP lub telefonicznie pod numerem 697 192 934. Organizatorzy zachęcają do zebrania grupy znajomych, rodziny lub przyjaciół i stworzenia własnej drużyny.

mp

KLASA OKRĘGOWA

WYNIKI 28. KOLEJKI
Wisła - POM Iskra 0:4
Piaskovia - Cisy 0:0
Trawena - Avia II 1:3
Hetman - Sygnał 3:0
Polesie - Górnik II 1:1
Powiślak - Stal 4:0
LKS Kamionka - Cisowianka 1:2
Opolanin - pauza

TABELA KL. O

L.p.	Nazwa zespołu	M.	Pkt.	Bramki
1	Cisowianka Drzewce	26	64	70:30
2	Powiślak Końskowola	26	63	86:33
3	Avia II Świdnik	26	60	84:26
4	Stal Poniatowa	26	57	70:37
5	POM Iskra Piotrowice	26	51	64:35
6	Górnik II Łęczna	26	45	68:41
7	Polesie Kock	26	36	61:53
8	Opolanin Opole Lub.	26	32	42:54
9	Hetman Gołąb	26	32	69:73
10	Sygnał Lublin	26	29	43:58
11	Cisy Nałęczów	26	27	36:48
12	Trawena Trawniki	26	24	36:55
13	Piaskovia Piaski	26	16	29:85
14	LKS Kamionka	27	13	34:84
15	Wisła Puławy	27	10	22:102

NASTĘPNA KOLEJKA (06.06., godz. 14:00): Cisowianka - Powiślak, (06.06., godz. 16:00): Górnik II - Hetman, (06.06., godz. 17:00): Cisy - POM Iskra, Opolanin - LKS Kamionka, Stal - Polesie, Sygnał - Trawena, Avia II - Piaskovia, Wisła - pauza.

mp

KLASA B - gr. III

WYNIKI 19. KOLEJKI
Ruch II - Widok 0:2
Orlęta - Laskowia 0:1
Hetman II - Powiślak II 1:3
Lewart II - KS Serniki 13:0
TJMMNW - Legion 3:0
Kadet - pauza

TABELA KL. B - gr. III

L.p.	Nazwa zespołu	M.	Pkt.	Bramki
1	Laskowia Baranów	17	37	47:28
2	TJMMNW Lublin	18	37	68:28
3	Widok Lublin	17	35	57:25
4	Legion Tomaszowice	17	29	37:27
5	Ruch II Ryki	18	29	29:21
6	Powiślak II Końskowola	17	28	45:31
7	Lewart II Lubartów	17	26	49:31
8	Orlęta Nowodwór	18	18	30:51
9	Kader Lisów	17	16	23:48
10	Hetman II Gołąb	17	10	26:74
11	KS Serniki	17	5	22:69

NASTĘPNA KOLEJKA (07.06., godz. 11:00): Powiślak II - Kadet, (07.06., godz. 18:00): Laskowia - Ruch II, (07.06., godz. 11:00): KS Serniki - Hetman II, Widok - TJMMNW, Legion - Lewart II, Orlęta - pauza.

mp

PUL

eprasa.pl 67e8490fb3

STRONĘ REDAGUJE:
Agnieszka Gołębiowska,
tel. 505 698 186

Od 100 lat w służbie drugiemu człowiekowi. Piękny jubileusz w Bochotnicy

Więcej zdjęć na pulawy.24wspolnota.pl

OSP Bochotnica od stu lat pozostaje ważnym elementem życia miejscowości - nie tylko jako formacja ratownicza, ale również organizacja integrująca mieszkańców i pielęgnująca lokalne tradycje

W sobotę, 23 maja Ochotnicza Straż Pożarna w Bochotnicy świętowała jubileusz 100-lecia działalności. Nie zabrakło wzruszeń, wspomnień, podziękowań i słów uznania dla pokoleń druhów, którzy przez lata tworzyli historię jednostki.

Jubileusz z pompą

Obchody rozpoczęła uroczysta msza św., odprawiona w intencji założycieli oraz zmarłych i żyjących członków OSP Bochotnica, w czasie której podkreślono, że dla strażaków ochotników wartości, jakie niesie służba drugiemu człowiekowi, od zawsze były szczególnie ważne.

Ważnym punktem jubileuszu była sesja poświęcona historii, współczesności i przyszłości jednostki. Jasno wybrzmiało też, że jubileusz straży jest jednocześnie świętem całej lokalnej społeczności i ważnym elementem ponad 700-letniej historii Bochotnicy.

- To był wyjątkowy dzień pełen wzruszeń, wspomnień i dumy z naszej lokalnej wspólnoty. Jubileusz 100-lecia Ochotniczej Straży Pożarnej w Bochotnicy pokazał, jak ogromną rolę od pokoleń odgrywają nasi strażacy, zawsze gotowi nieść pomoc, integrować mieszkańców i budować poczucie wspólnoty - podkreślał Artur Pomianowski, burmistrz Kazimierza Dolnego.

Burmistrz dziękował wszystkim druhnom i druhom - zarówno tym, którzy przez dziesięciolecia tworzyli historię jednostki, jak i obecnym strażakom kontynuującym tę służbę. Słowa uznania skierował również do rodzin strażaków za codzienne wsparcie i wyrozumiałość.

Podczas jubileuszu nie brakowało także podziękowań od samorządowców i władz strażackich.

- Od stu lat strażacy z OSP Bochotnica są symbolem odwagi, odpowiedzialności i gotowości do niesienia pomocy drugiemu człowiekowi. Dziękuję wszystkim, którzy przez lata współtworzyli historię tej jednostki oraz tym, którzy dziś z dumą kontynuują tę misję - mówiła Teresa Gutowska, starosta puławski.

Jak podkreślali organizatorzy uroczystości, jubileusz był doskonałą okazją do promocji bogatych tradycji OSP Bochotnica oraz podziękowania mieszkańcom za wieloletnią życzliwość i wsparcie działalności strażaków.

Nie zabrakło również odznaczeń i wyróżnień dla druhów szczególnie zasłużonych dla jednostki.

- Z ogromną satysfakcją pragniemy poinformować, że wymiernymi, miłymi dowodami uznania dla aktywności naszych strażaków są przyznane odznaczenia i wyróżnienia - podkreślali druhowie prowadzący uroczystość.

O historii jednostki szczegółowo opowiedział prof. Stanisław Krasowicz, a informacje dotyczące czasów obecnych przekazał Piotr Guz, prezes OSP w Bochotnicy.

OSP Bochotnica od stu lat pozostaje ważnym elementem życia miejscowości - nie tylko jako formacja ratownicza, ale również organizacja integrująca mieszkańców i pielęgnująca lokalne tradycje.

Od konnego wozu po nowoczesny wóz bojowy

To nie jest tylko historia strażackiej jednostki. To opowieść o ludziach, którzy od stu lat żyją „dla innych" - gaszą pożary, pomagają podczas powodzi, ratują ofiary wypadków, organizują życie społeczne i pilnują, by pamięć o lokalnej historii nie zginęła.

Historia jednostki zaczęła się dokładnie 26 maja 1926 roku. Wtedy grupa mieszkańców Bochotnicy postanowiła powołać do życia Ochotniczą Straż Pożarną. Pomysłodawcą był nauczyciel i kierownik miejscowej szkoły Bolesław Staroń, a wśród założycieli znaleźli się m.in. Stanisław Kierek, Bolesław Kochanowski, Josek Samuel Fryd czy Józef Król. Jak podkreślają obecni druhowie, ludzi tych różniło niemal wszystko - wiek, majątek, poglądy, a nawet religia, ale połączył ich jeden cel: służba lokalnej społeczności.

Już kilka tygodni po powstaniu mieszkańcy przekazali strażakom działkę pod budowę remizy. Drewno na budowę podarował właściciel dóbr w Celejowie Józef Klemensowski, a wszystkie prace wykonano społecznie. Pierwszy sprzęt - wóz konny i podstawowe wyposażenie przeciwpożarowe - sfinansowali sami założyciele.

Początki nie były łatwe. Strażacy organizowali zabawy taneczne, loterie i przedstawienia, by zdobywać pieniądze na działalność. Potem przyszła wojna. Okres okupacji okazał się dramatyczny także dla druhów z Bochotnicy. W czasie tzw. Krwawej Środy w listopadzie 1942 roku zginęli mieszkańcy wsi, w tym bliscy strażaków. Wielu druhów działało również w ruchu oporu.

Wojna zniszczyła niemal wszystko - sztandar, dokumentację i remizę, którą w 1944 roku rozebrali żołnierze radzieccy, wykorzystując drewno do budowy przeprawy przez Wisłę. Strażacy jednak znów zaczęli od początku. Już dwa lata później udało się zdobyć poniemiecki barak z Karmanowic i urządzić w nim nową remizę.

Przez długie lata strażacy do pożarów jechali końmi. Dopiero później pojawiły się pierwsze pojazdy mechaniczne – najpierw ciągnik z Kółka Rolniczego, później samochody pożarnicze. Jednym z ważniejszych momentów w historii jednostki było otrzymanie w 1983 roku legendarnego już dziś Stara 266. W Bochotnicy do dziś nazywany jest po prostu „Dziadkiem". Samochód nadal jest sprawny i stanowi wyjątkową pamiątkę historii jednostki.

Dziś OSP w Bochotnicy dysponuje nowoczesnym samochodem ratowniczo-gaśniczym Renault Midlum z napędem 4x4, sprzętem hydraulicznym, urządzeniami do ratownictwa technicznego i medycznego oraz nowoczesnym systemem łączności. Jak podkreślają druhowie, teren pełen lessowych wąwozów sprawia jednak, że jednostka myśli już o jeszcze bardziej nowoczesnym aucie.

Jednostka od 1995 roku należy do Krajowego Systemu Ratowniczo-Gaśniczego. Tylko w ostatnich trzech latach strażacy wyjeżdżali do akcji ponad 130 razy. Dziś działania OSP to już nie tylko pożary. Druhowie pomagają podczas wypadków drogowych, klęsk żywiołowych, podtopień czy skażeń chemicznych. Wspierali mieszkańców podczas powodzi, angażowali się w pomoc dla Ukrainy, uczestniczą w akcjach charytatywnych i ekologicznych.

Strażacy z Bochotnicy od zawsze byli też mocno związani z życiem miejscowości. Organizują festyny, kiermasze, uczestniczą w uroczystościach patriotycznych i religijnych. Od lat opiekują się także pomnikiem ofiar Krwawej Środy z 1942 roku.

Dziś OSP w Bochotnicy liczy 54 członków, w tym 17-osobowa drużyna młodzieżowa. Prezesem jednostki jest Piotr Guz, a druhowie podkreślają, że właśnie młodzież daje największą nadzieję na kolejne lata działalności.

- OSP można interpretować jako: ofiarność, służba i pomoc - mówią strażacy z Bochotnicy.

Agnieszka Gołębiowska

ODZNACZENIA:

Złoty Znak Związku OSP RP:
· Ochotnicza Straż Pożarna w Bochotnicy
· Edward Skocz

Złoty Medal Za Zasługi Dla Pożarnictwa:
· Piotr Guz
· Marcin Szymczyk
· Piotr Małecki (pośmiertnie)

Srebrny Medal Za Zasługi Dla Pożarnictwa:
· Dariusz Skocz
· Stanisław Krasowicz
· Dawid Guz
· Tomasz Plewicki
· Maciej Łyszcz
· Bartłomiej Łyszcz
· Marek Zawadziński
· Mateusz Zawadziński
· Jolanta Pruchniak

Brązowy Medal Za Zasługi Dla Pożarnictwa:
· Zdzisław Kośmider
· Karol Szymczyk
· Bartłomiej Murat

Srebrna Odznaka Za Zasługi Dla Pożarnictwa Województwa Lubelskiego:
· Kazimierz Grzyb

Brązowa Odznaka Za Zasługi Dla Pożarnictwa Województwa Lubelskiego:
· Andrzej Plewicki
· Stanisław Kuś

Odznaka Strażak Wzorowy:
· Mateusz Siwiec
· Łukasz Nowakowski
· Kamil Skocz

Odznaki Za Wysługę Lat:
· Gracjan Kozak (60 lat)
· Jarosław Kozak (30 lat)
· Jarosław Kruk (20 lat)

Srebrna Odznaka MDP:
· Patrycja Szymczyk
· Magdalena Węglińska

Brązowa Odznaka MDP:
· Szymon Kozak
· Julita Łazińska
· Maja Kuś
· Anhelina Dushko
· Martyna Grzybowska
· Oliwia Ochnio
· Jakub Bocian
· Liliana Korniowska
· Maria Popiołek
· Antoni Lis
· Zuzanna Łyszcz
· Alicja Saran
· Tymon Taracha
· Amelia Zaręba
· Gabriela Lewandowska
· Lena Lis

eprasa.pl 67e8490fb3

Gm. Żyrzyn: Mieszkańcy wzięli udział w Święcie Niezapominajki

Fot. Dominik Kęsik

Poczęstunek na piknik przygotowało Stowarzyszenie Niezapominajka Borysów

Fot. Dominik Kęsik

Uczestnicy ruszyli ciągnikami z Borysowa do Bonowa, aby wspólnie spędzić czas. Wszyscy byli w doskonałych humorach

Już po raz 9. uczestnicy spotkali się, by wspólnie celebrować lokalną tradycję. Był przejazd traktorami po okolicy, poczęstunek oraz wspólna zabawa. - W tym momencie Borysów kojarzy się każdemu właśnie ze Świętem Niezapominajki - mówiAgnieszka Buczyńska, organizatorka wydarzenia ze Stowarzyszenia Niezapominajka Borysów.

Święto Polskiej Niezapominajki jest obchodzone corocznie 15 maja i ma na celu promowanie piękna polskiej przyrody, różnorodności biologicznej oraz przypominanie o szacunku dla lokalnych tradycji i pamięci o drugim człowieku. Jego inicjatorem był Andrzej Zalewski, dziennikarz i prowadzący audycję „Ekoradio" w Programie 1 Polskiego Radia.

W obchody kolejny rok z rzędu postanowiło włączyć się Stowarzyszenie Niezapominajka Borysów. Tym razem pogoda wyjątkowo dopisała. Uczestnicy spotkali się pod remizą OSP i wsiedli do na wozy zaprzęgnięte do ciągników, aby ruszyć na przejażdżkę. Po drodze przez ponad godzinę można było podziwiać piękne widoki. Pierwszy przystankiem była dawna wieś Bonów w gm. Puławy. Po krótkim poczęstunku i odpoczynku goście udali się ponownie do Borysowa, tym razem zahaczając o Rezerwat Przyrody Piskory.

- Jak co roku wszystko w pełni się udało. Główną atrakcją naszego przejazdu było tak zwane „kurzenie", co oznacza, że każdy wraca do domu brudny, ale za to bardzo szczęśliwy. Co prawda jezioro Piskory dosłownie znika nam w oczach, ponieważ z roku na rok wody jest tam coraz mniej i byliśmy wręcz zszokowani jej niskim stanem, ale niezmiennie i regularnie odwiedzamy to wyjątkowe miejsce. Wśród naszych licznych gości znalazły się między innymi członkinie kół gospodyń z całej naszej gminy. Dla wielu z nich była to sentymentalna podróż i okazja do powrotu do czasów dzieciństwa, kiedy przychodziło się lub jeździło na Piskory, będące niegdyś bardzo popularnym miejscem wypasu krów. Tę wspaniałą atrakcję wymyśliły pierwotnie nasze poprzedniczki z Koła Gospodyń Wiejskich z Borysowa i z powodzeniem organizowały ją przez kilka lat - tłumaczy Agnieszka Buczyńska, organizatorka wydarzenia oraz członkini Stowarzyszenia Niezapominajka Borysów.

Po okresie przerwy związanej z zawieszeniem działalności koła, w 2016 roku mieszkańcy postanowili wrócić do tej tradycji, zakładając Stowarzyszenie Niezapominajka Borysów i ponownie organizując wydarzenie.

Podsumowanie wydarzenia był wspólny grill. Dla najmłodszych uczestników przygotowano animacje i atrakcje rekreacyjne.

- W tym momencie Borysów kojarzy się każdemu właśnie ze Świętem Niezapominajki. Z roku na rok cieszymy się coraz większą liczbą odwiedzających nas osób oraz coraz szerszym rozgłosem wokół naszego festynu. Niezwykle ważnym elementem całego spotkania są również kulinaria, o które zadbała nasza genialna kucharka i moja koleżanka Krysia Jankowska. Odpowiadała za przygotowanie wszystkich potraw, gotuje absolutnie fenomenalnie i jej wyjątkowe specjały zawsze wszystkim ogromnie smakują. Podsumowując, tegoroczne spotkanie ułożyło się znakomicie i już teraz z całego serca gorąco zapraszam wszystkich na naszą przyszłoroczną, jubileuszową edycję - mówi Agnieszka Buczyńska.

Dominik Kęsik

Agnieszka Buczyńska,
jedna z organizatorek wydarzenia ze Stowarzyszenia Niezapominajka Borysów

Jak co roku wszystko w pełni się udało. Główną atrakcją naszego przejazdu było tak zwane „kurzenie", co oznacza, że każdy wraca do domu brudny, ale za to bardzo szczęśliwy

Anna Skrzypiec i Anna Nowacka

- Uczestniczę w tym wydarzeniu po raz pierwszy i moje wrażenia są rewelacyjne. Jestem bardzo zadowolona, ponieważ na miejscu spotkałam wielu znajomych, a całe spotkanie pozwala dowiedzieć się wielu ciekawych rzeczy oraz zwiedzić okolicę. Organizatorzy zadbali o nas pod każdym względem, przygotowując mały poczęstunek. Najważniejsza jest jednak sama możliwość spotkania się wszystkich tutejszych organizacji - mówi Anna Skrzypiec

- Siedzimy już na wozach i powoli szykujemy się do powrotu, a całe wydarzenie przebiega dobrze. Zaraz po przyjeździe na miejsce udaliśmy się najpierw do kapliczki, aby się pomodlić. Później przyszedł czas na to, by zjeść co nieco i porozmawiać w gronie bliskich osób. Pogoda niezwykle nam dopisuje, jest po prostu cudnie. Warto dodać, że bierzemy udział w tym wydarzeniu niemal od samego początku i jesteśmy tu prawie zawsze, jednak dzisiaj po raz pierwszy przyjechaliśmy tutaj zupełnie inną drogą niż zazwyczaj. Bardzo nam się podoba ta inicjatywa, ponieważ stwarza wspaniałą przestrzeń do tego, by się spotkać i porozmawiać. Teraz wracamy już bezpośrednio do Borysowa na zaplanowany poczęstunek - dodaje Anna Nowacka

Gm. Puławy: Już niebawem Truskawkowy Rajd Rowerowy

Urząd Gminy zaprasza mieszkańców do udziału w Truskawkowym Rajdzie Rowerowym, który wyruszy w sobotę 13 czerwca o godz. 10:00. Wydarzenie będzie okazją nie tylko do aktywnego spędzenia czasu, ale także do poznania urokliwych zakątków gminy słynącej z upraw truskawek.

Trasa rajdu liczyć będzie około 32 kilometry i poprowadzi uczestników przez wiele miejscowości. Start zaplanowano na parkingu przy Szkole Podstawowej im. Żołnierzy 2 Dywizji Piechoty 1 Armii Wojska Polskiego w Górze Puławskiej o godz. 10:00. Już od godziny 8.00 prowadzona będzie weryfikacja zgłoszeń oraz wydawanie pakietów startowych.

Meta rajdu znajdować się będzie w parku przy Szkole Podstawowej im. Kawalerów Orderu Uśmiechu w Bronowicach. Organizatorzy przewidują, że pokonanie całej trasy zajmie około czterech godzin. W wydarzeniu mogą uczestniczyć osoby od 10. roku życia.

Udział w rajdzie jest bezpłatny, jednak obowiązują wcześniejsze zapisy. Liczba miejsc została ograniczona do stu uczestników, dlatego decydować będzie kolejność zgłoszeń. Formularze należy przesłać do 7 czerwca drogą mailową na adres: rajd@pulawy.gmina.pl.

Dominik Kęsik

PUL

eprasa.pl 67e8490fb3

STRONĘ REDAGUJE:
Marta Pietroń,
tel. 780 029 979

Gm. Kurów: Maszerowali przez park z przesłaniem

Fot.Dominik Kęsik

Do marszu przeciw przemocy włączyli mieszkańcu Kurowa, Olesina oraz innych miejscowości. Pogoda sprzyjała aktywności na świeżym powietrzu

Fot.Dominik Kęsik

Każdy uczestnik marszu otrzymał medal. Wręczał je m.in. Burmistrz Kurowa - Arkadiusz Małecki

Marta Kuta, KUR-TEAM

Liczba mieszkańców, którzy dołączyli do naszej inicjatywy była ogromna. Właśnie o to w tym wszystkim chodzi, aby aktywnie przeciwstawiać się przemocy, która niestety jest obecna w mediach społecznościowych i życiu codziennym

Stowarzyszenie Kur-Team zorganizowało w Olesinie marsz pt. „Razem przeciw przemocy". Wydarzenie połączyło promocję zdrowego stylu życia z integracją mieszkańców. Każdy uczestnik otrzymał pamiątkowy medal.

Do marszu, który odbywał się w niedzielę 24 maja, można było dołączyć zarówno z kijkami, jak i bez nich. Ważna była obecność, wspólna aktywność i wsparcie idei promującej zdrowie psychiczne. Uczestnicy mogli wziąć udział w marszu po terenie Zespołu Pałacowo-Parkowego, skorzystać m.in. z poczęstunku czy szkolenia z pierwszej pomocy przedmedycznej. Dla najmłodszych przygotowano ścieżkę sensoryczną, gry i zabawy. W dobrej atmosferze i w duchu zdrowej sportowej rywalizacji wyłonieni zostali zwycięzcy. Zwycięskie drużyny otrzymały puchary i nagrody rzeczowe, a każdy uczestnik pamiątkowy medal.

- Liczba mieszkańców, którzy dołączyli do naszej inicjatywy była ogromna. Jest to już nasza trzecia inicjatywa majowa, wszystko w ramach promocji zdrowia. Pierwsza z nich była skierowana przeciwko chorobom nowotworowym, druga, zorganizowana w ubiegłym roku, dotyczyła walki z depresją. W tym roku maszerowaliśmy razem przeciwko przemocy. Są to zawody drużynowe, nordic walking, choć nazywam je z uśmiechem „z kijkami lub bez" w końcu najważniejsze jest samo zdrowie i ruch na świeżym powietrzu. To włącza w nas pozytywne, radosne myślenie. Właśnie o to w tym wszystkim chodzi, aby aktywnie przeciwstawiać się przemocy, która niestety jest obecna w mediach społecznościowych i życiu codziennym. Mam na myśli nie tylko skrajne formy, takie jak bójki, ale nawet codzienne ubliżanie. Bądźmy dla siebie po prostu mili i to jest cel naszego spotkania - mówi Marta Kuta z grupy KUR-TEAM i podkreśla, że sport integruje wszystkich, a w gminie Kurów bardzo dużo ludzi chodzi z kijkami.

- Warto dodać, że nasze zawody drużynowe dla mieszkańców gminy Kurów są prawdopodobnie unikalne na skalę Polski. Wpadłam na ten pomysł po to, aby uniknąć typowej rywalizacji, nie trzeba się ścigać, a zamiast tego możemy zaangażować jak najwięcej osób. W naszych zawodach biorą udział dzieci, dwulatki, trzylatki, a z ławeczek dopingują nas starsze osoby, chociażby moja mama, która ma 83 lata - dodaje kobieta.

Okazuje się, że organizatorzy planują kolejne wydarzenie. W sierpniu planowany jest trzeci marsz trzeźwościowy, który ma promować życie bez nałogów.

- Marsz trzeźwości doskonale wpasowuje się w nasze działania i całą serię naszych kurowskich imprez. Jestem bardzo zadowolona ze spotkania, z uczestnictwa i serdecznie wszystkich zapraszam na nasze sierpniowe wydarzenie - dodaje Marta Kuta.

Dominik Kęsik

Markuszów: Wykonawca drogi w Zabłociu wybrany

Aż dziewięć firm walczyło w przetargu na przebudowę gminnej drogi w Zabłociu. Władze gminy zleciły realizację zadania przedsiębiorstwu z powiatu opolskiego, które wykona je za blisko 200 tys. zł.

Realizacja inwestycji jest możliwa dzięki pomocy finansowej z województwa w wysokości 100 tys. zł. Koszt urzędnicy oszacowali na nieco ponad 264 tys. zł, ale już wiadomo, że uda się ją wykonać taniej.

W kwietniu władze gminy ogłosiły przetarg, który miał wyłonić wykonawcę robót. W wymaganym terminie wpłynęło aż dziewięć ofert, więc włodarze mieli w czym wybierać. Propozycje cenowo wahały się od nieco ponad 190 tys. zł do 287,4 tys. zł. Ostatecznie przebudowę drogi w Zabłociu będzie realizować PPTHU Rolbud i Kopalnia Piasku Roman Madejek z Godowa w gminie Chodel w powiecie opolskim. Inwestycja pochłonie 193,5 tys. zł.

Prace mają być przeprowadzone na odcinku o długości 487 metrów. Na tym odcinku ma pojawić się asfalt, a pobocza mają zostać wzmocnione kruszywem łamanym.

Marta Pietroń

Gm. Końskowola: Uroczyste obchody 540-lecia Starej Wsi

Mieszkańcy Starej Wsi oraz gminy Końskowola będą wspólnie świętować wyjątkowy jubileusz. W sobotę 6 czerwca zaplanowano uroczyste obchody 540-lecia sołectwa Stara Wieś. Początek uroczystości o godz. 12:00.

Uroczystości odbędą się przy figurze przed przejazdem kolejowym.W programie wydarzenia zaplanowano m.in. mszę świętą polową w intencji mieszkańców sołectwa, odśpiewanie hymnu państwowego oraz przedstawienie rysu historycznego miejscowości. Jednym z najważniejszych punktów uroczystości będzie odsłonięcie tablicy upamiętniającej wydarzenia z 1943 roku, a następnie jej poświęcenie i złożenie kwiatów.

Obchodom towarzyszyć będzie również wystawa fotografii zatytułowana "Stara Wieś wczoraj i dziś", prezentująca historię oraz przemiany miejscowości na przestrzeni lat.

Oprawę muzyczną wydarzenia zapewni Orkiestra Dęta Gminy Końskowola. Organizatorzy zapraszają mieszkańców oraz wszystkich zainteresowanych historią regionu do wspólnego udziału w jubileuszowych obchodach.

W organizację wydarzenia zaangażowały się lokalne organizacje i instytucje, a przedsięwzięcie zostało dofinansowane ze środków Ministerstwa Rolnictwa i Rozwoju Wsi.

Marta Pietroń

W Rąblowie do pól dojadą komfortowo

Nieco ponad 111 tys. zł będzie kosztowała modernizacja drogi dojazdowej do pól w Rąblowie w gm. Wąwolnica.

W ten sposób gmina Wąwolnica wykorzysta dotację z Funduszu Ochrony Gruntów Rolnych. Na odcinku o dł. 216 m ma pojawić się asfalt, a pobocza zostaną utwardzone kruszywem łamanym. Na ogłoszenie urzędu dotyczące wykonania robót odpowiedziało 4 firmy. Najkorzystniejszą ofertę przedstawił Zakład Budowy Wodociągów i Dróg z Gór.

Marta Pietroń

OGŁOSZENIE

BURMISTRZ KUROWA INFORMUJE

że, w dniu **22 maja 2026 r.**
na tablicach ogłoszeń
Urzędu Miejskiego w Kurowie,
ul. Lubelska 35,

WYWIESZONO

na okres 21 dni wykaz nieruchomości mienia komunalnego przeznaczonych do wydzierżawienia.

Wykaz podany będzie do publicznej wiadomości przez zamieszczenie na stronach internetowych Urzędu Miejskiego w Kurowie www.kurow.eu, oraz w Biuletynie Informacji Publicznej bip.kurow.eu.

eprasa.pl 67e8490fb3

Awanse i odznaczenia na Powiatowych Obchodach Dnia Strażaka

Tegoroczne uroczystości, zorganizowane na puławskim Placu Chopina, były także okazją do zaakcentowania jubileuszu 100-lecia Oddziału Powiatowego ZOSP RP w Puławach oraz nadania mu sztandaru.

Uroczystości w centrum Puław zgromadziły funkcjonariuszy Państwowej Straży Pożarnej, druhów Ochotniczych Straży Pożarnych z całego powiatu, samorządowców oraz zaproszonych gości. Po mszy św. odprawionej w intencji strażaków w kościele p.w. Matki Bożej Różańcowej, obchody przeniosły się na Plac Chopina.

W przemówieniach podkreślano znaczenie codziennej służby strażaków oraz ich zaangażowanie w zapewnianie bezpieczeństwa mieszkańcom powiatu puławskiego.

Jednym z ważniejszych momentów uroczystości było nadanie sztandaru Oddziałowi Powiatowemu ZOSP RP w Puławach oraz wręczenie odznaczeń i awansów służbowych. Była to okazja do podziękowania zarówno strażakom zawodowym, jak i ochotnikom za ich poświęcenie, gotowość do niesienia pomocy oraz wieloletnią działalność na rzecz lokalnych społeczności.

- To dla nas dzień święta, pamięci, wdzięczności i dumy, ale przede wszystkim dzień ludzi, którzy strażacką służę i strażacką powołanie realizują każdego dnia - mówił st. bryg. Krzysztof Morawski, komendant powiatowy Państwowej Straży Pożarnej w Puławach.

Dominik Kęsik

Fot.Dominik Kęsik

Powiatowe Obchody Dnia Strażaka były również okazją do wręczenia odznaczeń w poszczególnych kategoriach. Łącznie nagrodzono 38 osób

Lubelski Komendant Wojewódzki Państwowej Straży Pożarnej w Lublinie oraz Prezes Zarządu Oddziału Wojewódzkiego Związku Emerytów i Rencistów Pożarnictwa Rzeczypospolitej Polskiej w Lublinie wyróżnili trzech weteranów służby Pożarniczej Listem Gratulacyjnym, który otrzymali Henryk Antas i Jerzy Piaseczny z okazji 90 urodzin i Henryk Wasiłek z okazji 80 urodzin

Fot.Dominik Kęsik

Oddział Powiatowy ZOSP RP w Puławach od teraz ma swój własny sztandar

Andrzej Śliwa,
OSP Kolonia Klementowice

Uroczystość bardzo mi się podobała. Największe wrażenie zrobiła na mnie przede wszystkim sama oprawa, gra orkiestry oraz uroczyste wręczenie sztandaru dla Zarządu Powiatowego. To wszystko wywarło na mnie bardzo miłe wrażenie. Należę do jednostki OSP Kolonia Klementowice. Jako strażak służę od 1989 roku, czyli już 37 lat. Niedługo stuknie mi „czterdziestka". Na samym początku, przez parę lat, byłem członkiem zwyczajnym. Następnie zostałem powołany do zarządu naszej jednostki, gdzie przez długie lata pełniłem funkcję sekretarza. Przez pewien czas byłem również prezesem, a później po przejściu pewnych komplikacji zdrowotnych zostałem przewodniczącym komisji rewizyjnej. Tę funkcję z dumą pełnię do dziś. Otrzymany dzisiaj Złoty Medal „Zasłużony dla Straży" daje mi ogromną satysfakcję. Jest to dla mnie po prostu bardzo miłe zaskoczenie, że moja wieloletnia praca na rzecz OSP została doceniona i dostrzeżona przez władze zwierzchnie

Henryk Wasiłek,
OSP w Kazimierzu Dolnym

Uroczystości przebiegły bardzo ładnie, uroczyście i z pompą. Otrzymałem dziś odznaczenie od Starosty Powiatowego za zasługi dla powiatu oraz odznaczenie św. Floriana nadawane przez Zarząd Główny. Dodatkowo, z okazji ukończenia przeze mnie 80 lat, dostałem list gratulacyjny od komendanta wojewódzkiego. W Ochotniczej Straży Pożarnej służę już 52 lata. Wszystko zaczęło się w 1974 roku, kiedy dostałem propozycję zostania kierowcą w jednostce w Kazimierzu Dolnym. Przez ten czas pokonywałem kolejne szczeble: byłem kierowcą, gospodarzem, skarbnikiem, a w końcu prezesem. W tym roku zostałem przeniesiony w stan spoczynku i obecnie pełnię funkcję prezesa honorowego OSP w Kazimierzu Dolnym. Równolegle przez te 50 lat pracowałem w Zawodowej Straży Pożarnej w Puławach jako kierowca, mechanik i operator sprzętu. Mając 80 lat, dziś mogę już tylko wspierać duchem naszych młodszych następców. Moją funkcję przejął mój dotychczasowy zastępca, Wiktor Fernezy, który znakomicie radzi sobie z kierowaniem jednostką. Nasi strażacy brali nawet ostatnio udział w akcji w Puszczy Solskiej, gdzie pomagali w likwidowaniu pożaru. Otrzymane odznaczenia to dla mnie ogromne wyróżnienie za kilkadziesiąt lat działalności, którą ktoś dostrzegł i docenił. Warto bowiem pamiętać o jednym: strażak nie pracuje, strażak służy

Osoby odznaczone podczas Powiatowych Obchodów Święta Strażaka:

Srebrna Odznaka „Zasłużony Dla Ochrony Przeciwpożarowej":
mł. bryg. Artur Warchał
Brązowa Odznaka „Zasłużony Dla Ochrony Przeciwpożarowej":
st. ogn. Jarosław Grzelak
Odznaka Świętego Floriana „Za zasługi dla społeczności lokalnej":
druh Stanisław Mazurek
druh Henryk Wasiłek
Na stopień aspiranta sztabowego awansował:
st. asp. Tomasz Lasota
Na stopień aspiranta awansowali:
mł. asp. Andrzej Kardas
Na stopień ogniomistrza awansował:
mł. ogn. Radosław Wolszczak
Na stopień młodszego ogniomistrza awansowali:
st. sekc. Mateusz Makuch
st. sekc. Mariusz Wyroślak
Złoty Znak Związku:
druh Waldemar Drążkiewicz
druh Andrzej Śliwa
druh Stanisław Taracha

Medal Honorowy im. Bolesława Chomicza:
druh Janusz Kozak
Złoty Medal za Zasługi dla Pożarnictwa:
mł. asp. Sylwester Adamczyk
mł. asp. Michał Morawski
kpt. Jakub Sykut
Krzysztof Nalewajko
Srebrny Medal za Zasługi dla Pożarnictwa:
st. ogn.Sebastian Sułek
druh Grzegorz Kukier
Krzysztof Szabelski
Brązowy Medal za Zasługi dla Pożarnictwa:
asp. Wiktor Biernacki
st. sekc. Paweł Standowicz
Emilia Smaga
Kamil Kozak
Marek Strzelecki
Złota Odznaka za zasługi dla pożarnictwa Województwa Lubelskiego:
druh Wacław Kozioł

Brązowa Odznaka za zasługi dla pożarnictwa Województwa Lubelskiego:
druh Aleksander Mastalerz
Odznaka Honorowa Zasłużony dla Powiatu Puławskiego:
Henryk Wasiłek
Józef Wiak
Waldemar Wójcicki
Zbigniew Zadura
Odznaka Honorowa „Zasłużony dla Związku Emerytów i Rencistów Pożarnictwa Rzeczypospolitej Polskiej":
Marek Krzesicki
Tadeusz Rodzoch
Krzysztof Siczek
Janusz Siwek
Marian Starek
Jerzy Wnuk
List Gratulacyjny:
Henryk Antas
Jerzy Piaseczny
Henryk Wasiłek

PUL

eprasa.pl 67e8490fb3

ISSN 2451-4330 N 13250

wspólnota regionalna

Nr 22 (1022) 2 czerwca 2026 r.

24wspolnota.pl Lublin24.pl Lukow24.pl

W mieszkaniu Magdaleny W. ujawniono i zabezpieczono gotówkę w kwocie 385 tys. zł oraz 2 tys. euro

Celniczka aresztowana i podejrzana o przyjęcie ogromnych łapówek. Gang przemycał towar objęty sankcjami

Funkcjonariuszka Służby Celno-Skarbowej przyjęła co najmniej 162,5 tys. zł łapówek za pomoc przy przemycaniu na Białoruś towaru objętego sankcjami - twierdzą lubelscy śledczy. Zatrzymano łącznie sześć osób, m.in. właścicieli firm transportowych i pracowników agencji celnych.

O zorganizowanej grupie przestępczej informuje Prokuratura Regionalna w Lublinie, która nadzoruje śledztwo dotyczące wydarzeń z okresu od czerwca 2025 do kwietnia br. w Kukurykach, Koroszczynie i Terespolu (pow. bialski). - Ustaleni sprawcy przewozili towary sankcjonowane (objęte zakazami lub ograniczeniami w eksporcie) na terytorium Białorusi, przy wykorzystaniu kontaktów z funkcjonariuszką Służby Celno-Skarbowej, które umożliwiały transport towarów sankcjonowanych bez poddawania ich kontroli na granicy - informuje prok. Beata Syk-Jankowska, rzecznik Prokuratury Regionalnej w Lublinie.

Według zebranych dowodów przemytnicy wpadli na zuchwały i, jak im się wydawało, sprytny sposób na dokonanie przestępstw. Śledczy wskazują, że sprawcy posiadali dwa komplety dokumentów przewozowych: jeden fałszywy do okazania polskim służbom celnym, tj. współpracującej funkcjonariuszce Służby Celno-Skarbowej oraz drugi komplet dokumentów zawierający rzeczywistą listę transportowanych towarów okazywaną funkcjonariuszom białoruskim.

- Dokumenty okazywane na terytorium RP wskazywały na wywóz z kraju artykułów spożywczych nieobjętych sankcjami unijnymi, takich jak słodycze, kawa i piwo. Natomiast dokumenty oryginalne potwierdzały wwóz na terytorium Białorusi faktycznego transportu, tj. m.in. części maszyn rolniczych, części samochodowych i innych przedmiotów objętych sankcjami - przekazuje prok. Beata Syk-Jankowska.

Zatrzymano sześć osób. Wśród nich 29-letnia Magdalenę W., funkcjonariuszkę Służby Celno-Skarbowej, odpowiedzialną - jak dowodzą śledczy - za umożliwianie wywozu transportów na Białoruś bez poddawania ich kontroli celnej. Prokurator zarzucił jej m.in. przyjęcie korzyści majątkowych w łącznej kwocie co najmniej 162,5 tys. zł, w zamian za niepodejmowanie czynności kontrolnych transportów przewożących towary objęte sankcjami na terytorium Białorusi. Chodzi o artykuł Kodeksu karnego „sprzedajność pełniącego funkcję publiczną". Grozi za to do dziesięciu lat pozbawienia wolności.

W mieszkaniu Magdaleny W. ujawniono i zabezpieczono gotówkę w kwocie 385 tys. zł oraz 2 tys. euro. Celniczka została przez sąd tymczasowo aresztowana na trzy miesiące.

Poza funkcjonariuszką zatrzymano też m.in. właścicieli firm transportowych i pracowników agencji celnych.

Usłyszeli zarzuty dot. udziału w zorganizowanej grupie przestępczej, wywozu do Białorusi towarów podlegających reglamentacji pozataryfowej oraz przestępstw skarbowych - przemytu celnego.

Nie trafili do aresztu, a zamiast tego zastosowano wobec nich poręczenia majątkowe w kwotach od 40 do 60 tys. zł, dozory policji i zakazy opuszczania kraju. Grozi im do ośmiu lat pozbawienia wolności.

Prokuratura podkreśla, że śledztwo ma charakter rozwojowy.

Dominik Smagała

R E K L A M A

MOŻLIWOŚĆ ZAKUPU MIEJSCA
NA CMENTARZU KOMUNALNYM
W BIAŁEJ PODLASKIEJ

- USŁUGI POGRZEBOWE
- ADMINISTRACJA CMENTARZY
- MIĘDZYNARODOWY PRZEWÓZ ZMARŁYCH
- FORMALNOŚCI URZĘDOWE
hades-biala.pl
- KAMIENIARSTWO
scalpro.pl
- WŁASNA PRODUKCJA TRUMIEN
lignart.pl
- KWIACIARNIA
poppyflowers.pl

HADES
Makoymiuk i Wspólnicy
83 344 35 24
509 766 538, 601 369 849
WSZYSTKO W JEDNYM MIEJSCU.
Aleje Jana Pawła II 25, Biała Podlaska
Wisznicka 1, Łomazy
Lecha Kaczyńskiego 1A, Międzyrzec Podlaski

REG

Podszył się pod lekarza i okradł seniorkę. Trafił do aresztu

Policjanci zatrzymali 43-letniego mężczyznę podejrzanego o udział w oszustwie metodą „na lekarza". Do przestępstwa doszło w połowie maja na terenie powiatu lubelskiego, gdzie ofiarą padła seniorka.

Sprawcy skontaktowali się telefonicznie z kobietą, podszywając się pod personel medyczny. Twierdzili, że bliska jej osoba przebywa w szpitalu i pilnie wymaga kosztownego leczenia. Pod pretekstem ratowania zdrowia członka rodziny nakłonili ją do przekazania oszczędności. Seniorka przygotowała pieniądze, które następnie odebrał tzw. kurier. Kobieta straciła ponad 10 tysięcy złotych oraz ponad 5 tysięcy funtów brytyjskich.

Podejrzanego zatrzymano w Warszawie. Mężczyzna był wielokrotnie notowany za podobne przestępstwa oraz udział w zorganizowanej grupie przestępczej. Został aresztowany.

Magdalena Kołcon

eprasa.pl 67e8490fb3

Miesiąc później, niemal dokładnie w tym samym miejscu zamordowany przez migrantów został sierżant Mateusz Sitek

Polski żołnierz uniewinniony za strzelanie na granicy. „Po to został wysłany na granicę, żeby chronić jej nienaruszalności”

Lubelski sąd nie miał żadnych wątpliwości - żołnierz pełniący służbę na granicy ma pełne prawo zareagować tak, jak zrobił to Karol S. Prokurator m.in. o przekroczenie uprawnień oskarżył bowiem 25-latka, który użył broni w związku z próbą sforsowania polsko-białoruskiej granicy przez grupę nielegalnych migrantów. Mężczyzna został uniewinniony.

Migranci forsowali zaporę. Żołnierz chwycił za broń

Śledztwo w tej sprawie prowadził 8 Wydział do Spraw Wojskowych Prokuratury Okręgowej w Warszawie. Oskarżonym był 25-letni szer. Karol S., żołnierz Wojska Polskiego.

Chodzi o zdarzenie z 25 marca 2024 roku w okolicy m. Dubicze Cerkiewne w pow. hajnowskim (woj. podlaskie) w rejonie granicy polsko-białoruskiej. Akcja miała dynamiczny przebieg.

Doszło tam bowiem do nielegalnego przekroczenia granicy przez grupę migrantów liczącą dziesięć osób o nieustalonej tożsamości, którzy za pomocą lewarka samochodowego rozgięli przęsła bariery, a następnie przeszli na stronę polską niosąc drabiny, które miały posłużyć do przebycia kolejnej zapory, tj. zwojów drutu tzw. „concentriny”.

Zostali jednak dostrzeżeni przez znajdujących się w pobliżu funkcjonariuszy Straży Granicznej i żołnierzy, którzy zaczęli biec w tym kierunku, oddając jednocześnie strzały alarmowe w powietrze.

Na pomoc przybyli również żołnierze z posterunku przy słupku granicznym nr 323. Oddane strzały zostały usłyszane także przez oskarżonego oraz drugiego szeregowego, którzy również zaczęli biec w kierunku miejsca nielegalnego przejścia migrantów.

- W czasie biegu oskarżony, znajdując się w odległości od ok. 210 m do ok. 164 m od ww. miejsca, przyjmując za każdym razem postawę strzelecką, oddał łącznie dwanaście strzałów z broni służbowej wzdłuż drogi granicznej w kierunku znajdującej się na tej drodze grupy osób złożonej z migrantów, funkcjonariuszy Straży Granicznej i żołnierzy. Spośród tych dwunastu strzałów trzy pociski rykoszetowały po uderzeniach w słup betonowy, ziemię i zwoje drutu kolczastego. Pozostałe dziewięć pocisków przeszło obok wymienionej grupy osób - podaje Prokuratura Okręgowa w Warszawie.

W tym czasie migranci cofali się na białoruską stronę granicy, jednocześnie rzucając konarami i kamieniami w stronę funkcjonariuszy i żołnierzy, na co ci reagowali rozpylaniem gazu łzawiącego.

- Następnie oskarżony, oddał cztery strzały, jednakże nie sposób stwierdzić, czy wystrzelone pociski zagłębiły się w ziemi, czy też rykoszetowały. Po kilku minutach migranci rozeszli się wzdłuż bariery granicznej. Na tym przedmiotowa interwencja zakończyła się - dodali śledczy.

Prokurator postawił zarzuty żołnierzowi

Żołnierz usłyszał zarzut przekroczenia uprawnień określających zasady wykorzystania broni palnej w ograniczonym zakresie i narażenie osób na bezpośrednie niebezpieczeństwo utraty życia albo ciężkiego uszczerbku na zdrowiu. Za takie czyny grozi do trzech lat pozbawienia wolności.

- Nie chodzi o to, że to byli obcokrajowcy. Problem w tym, że przestępcy mają większe prawa niż osoby, które są powoływane przez to państwo, żeby ich ścigać - powiedział tuż po wyjściu z sądu Karol S.

Przesłuchany w charakterze podejrzanego Karol S. nie przyznał się do popełnienia zarzuconego mu czynu i złożył wyjaśnienia.

Sąd uniewinnił polskiego żołnierza za oddanie strzałów na granicy z Białorusią

Sprawę rozstrzygał Wojskowy Sąd Garnizonowy w Lublinie. Wyrok został ogłoszony w środę, 27 maja. Sędzia ppłk. Radosław Hunek uniewinnił Karola S.

- Co by było, gdyby on nie zaczął strzelać i zamiast 11 (migrantów - przyp. red.) przekroczyłoby tę granicę 35 i kontra nich stanęłoby tych czterech żołnierzy i dwóch funkcjonariuszy? No jaka byłaby ich szansa, nawet na przeżycie? Należy powiedzieć to jednoznacznie: prawo nie może cofać się przed bezprawiem. Nie jest tak, że człowiek broniący swojego kraju ma w takiej sytuacji salwować się ucieczką czy dzwonić o wsparcie, które i tak nie nadjechało dość szybko - uzasadnił sędzia ppłk. Radosław Hunek.

- Żołnierz po to został wysłany na granicę, żeby chronić jej nienaruszalności i to robił. Jeżeli prokurator uważa inaczej, zdaniem sądu jest to duży błąd - dodał sędzia.

Podkreślił, że miesiąc później, niemal dokładnie w tym samym miejscu zamordowany przez migrantów został sierżant Mateusz Sitek. Sędzia pochwalił sposób działania oskarżonego, który swoim strzelaniem skutecznie odstraszył dużą grupę migrantów od forsowania zapór na granicy.

Sąd zaznaczył także, że żaden z biorących udział w zdarzeniu funkcjonariusz Straży Granicznej czy żołnierzy, którzy zostali uznani przez prokuratora za pokrzywdzonych, nie czuli się pokrzywdzeni i nie żądali ścigania pokrzywdzonego.

Oskarżony żołnierz mógł odetchnąć z ulgą

Karol S. stawił się w środę w sądzie. Odpowiadał z wolnej stopy. Miał dwójkę adwokatów. Tuż po usłyszeniu wyroku mógł odetchnąć z ulgą. Sprawa wzbudza duże zainteresowanie mediów, także ogólnopolskich. 25-latek zgodził się na publikację w mediach jego wizerunku, ale bez podawania pełnych danych w postaci nazwiska.

- Państwo polskie ma problem, żeby chronić swoich obywateli tak, jak powinno. Nie chodzi o to, że to byli obcokrajowcy. Problem w tym, że przestępcy mają większe prawa niż osoby, które są powoływane przez to państwo, żeby ich ścigać - powiedział tuż po wyjściu z sądu Karol S. w rozmowie z dziennikarzami.

Podziękował innym żołnierzom ze swojej jednostki za wsparcie, a także m.in. swoim adwokatom. Wypowiadał się spokojnie, był stonowany. Zaznaczył, że nie ma pretensji do prokuratora, który stawiał mu zarzuty.

Po aferze związanej ze zdarzeniem z marca 2024 roku odszedł ze służby. Zapowiedział, że zamierza wrócić do Wojska Polskiego. Ewentualnie, jeżeli będą problemy, liczy na angaż w Legii Cudzoziemskiej.

Środowy wyrok nie jest prawomocny. Przysługuje od niego apelacja do Wojskowego Sądu Okręgowego w Warszawie.

Dominik Smagała

sędzia ppłk. **Radosław Hunek**
Lubelski Sąd Garnizonowy
Należy powiedzieć to jednoznacznie: prawo nie może cofać się przed bezprawiem

KONTROWERSYJNA KOSZULKA

Uwagę części mediów i obserwatorów zwróciła koszulka, w jakiej Karol S. przyszedł na ogłoszenie wyroku. Był bowiem na niej nadrukowane symbole zespołu „Honor”. „To polska grupa muzyczna, która była popularna w środowiskach skinheadów i skrajnej prawicy. W swoich utworach gloryfikowała nazizm, sławiła Adolfa Hitlera i nawoływała do nienawiści na tle narodowościowym” - czytamy na TVN24.pl. Sam Karol S., na pytanie o koszulkę odpowiedział, że dostał ją w prezencie i „niekoniecznie” zna twórczość tego zespołu.

Pijany kierowca staranował mur kościoła

1,5 promila miał w organizmie kierowca, który w sobotę 23 maja rozjechał mur kościoła w Leszkowicach w gminie Ostrówek.

Do zdarzenia doszło około godz. 4 rano w sobotę, 23 maja. Jak podaje policja, 22-letni kierowca samochodu Infiniti nie dostosował prędkości do warunków na drodze i na zakręcie wypadł z drogi.

- Zjechał z pasa ruchu, przejechał przez chodnik, a następnie uderzył w murowane ogrodzenie posesji kościelnej - opisuje wyczyny kierowcy młodszy aspirant Marcin Bajon z KPP Lubartów.

Kierowca rozjechał mur kościoła w Leszkowicach

Policjanci przybyli na miejsce zdarzenia wyczuli od kierowcy woń alkoholu. Po zbadaniu trzeźwości okazało się, że mężczyzna miał w organizmie 1,5 promila alkoholu. Został przewieziony do szpitala, ale nie odniósł poważnych obrażeń.

Narozrabiał. Co mu grozi?

Kierującemu zatrzymano już uprawnienia do kierowania pojazdami. To jednak dopiero początek jego problemów.

Za kierowanie pojazdem mechanicznym w stanie nietrzeźwości (art. 178a § 1 Kodeksu karnego) grozi mu kara do 3 lat pozbawienia wolności, wysoka grzywna, wieloletni zakaz prowadzenia pojazdów.

Dodatkowo kierowca odpowie za spowodowanie kolizji drogowej - informuje młodszy aspirant Marcin Bajon.

Marcin Kusyk
REG

eprasa.pl 67e8490fb3

Sąd: Kara 15 lat pozbawienia wolności, orzeczona wcześniej, była w tym przypadku rażąco łagodna

Zwabił, ogłuszył, a potem związał i zakneblował.

Surowy wyrok po 31 latach

Historia Bogdana S. to gotowy scenariusz filmowy. W połowie lat 90. młody wówczas mężczyzna wpadł na plan zuchwałego rabunku. Skończyło się tragedią. Tajemnicę skrywał przez prawie 30-lat. Aż za sprawę wzięli się policjanci z Archiwum X. Wymiar sprawiedliwości osądził go po ponad trzech dekadach od zbrodni.

- Jest mi niewymownie wstyd. Wyrzuty sumienia towarzyszą mi, od kiedy dowiedziałem się o śmierci pokrzywdzonego. Wciąż zastanawiam się, jak 32-letni, zdawałoby się normalny mężczyzna, mógł dopuścić się takiego czynu - mówił Bogdan S. w Sądzie Apelacyjnym w Lublinie

Wyrok za zbrodnię sprzed dekad. To prawomocna decyzja

Prawomocne rozstrzygnięcie, od którego możliwa jest jedynie kasacja do Sądu Najwyższego, ogłosił w środę, 27 maja Sąd Apelacyjny w Lublinie.

Wyrok, względem decyzji sądu pierwszej instancji, został znacznie zaostrzony. 63-letni obecnie Bogdan S. został uznany za winnego zabójstwa z zamiarem ewentualnym (przewidywał taką możliwość poprzez swoje działanie i na ten skutek się godził) i skazany za to prawomocnie nie na 15 lat pozbawienia wolności, jak we wrześniu orzekł Sąd Okręgowy w Lublinie, a na 25 lat pozbawienia wolności. Do tego ukarano go 8-letnim pozbawieniem praw publicznych oraz grzywną w wysokości 16 tys. zł. Mężczyzna był sądzony zgodnie z przepisami, które obowiązywały w Polsce w 1995 roku.

- To sprawiedliwa kara, adekwatna. Oskarżony zaplanował, przygotował, z premedytacją wykonał swój zamiar obrabowania człowieka. Zakładał dokonanie rozboju przy użyciu niebezpiecznego narzędzia. Sytuacja tak się rozwinęła, że doszło do zabójstwa. To obciąża oskarżonego - uzasadnił sędzia Leszek Pietraszko, podkreślając, że kara 15 lat pozbawienia wolności, orzeczona wcześniej, była w tym przypadku rażąco łagodna.

Prokurator chciał surowszej kary. Oskarżony: Wiedzę czerpałem z filmów

Apelacje składały obie strony. Prokurator domagał się dla Bogdana S. surowszej kary - 25 lat pozbawienia wolności. Z kolei obrona oskarżonego dowodziła, on sam także, że sprawca nie działał z zamiarem pozbawienia życia pokrzywdzonego, więc powinien odpowiadać wyłącznie za spowodowanie uszkodzenia ciała ofiary oraz rozbój, a więc ponieść też znacznie łagodniejszą karę.

Przed sądem pierwszej instancji Bogdan S. w sali sądowej przepraszał córkę ofiary, okazywał skruchę. Jednocześnie wygłaszał kilka razy obszerne stanowiska, w których m.in. zarzucał niekompetencję prokuratorowi.

- Jest mi niewymownie wstyd. Wyrzuty sumienia towarzyszą mi, od kiedy dowiedziałem się o śmierci pokrzywdzonego. Wciąż zastanawiam się, jak 32-letni, zdawałoby się normalny mężczyzna, mógł dopuścić się takiego czynu - mówił Bogdan S. już w Sądzie Apelacyjnym w Lublinie.

- Wiedzę czerpałem z filmów - bronił się i dowodził, że śmierć pokrzywdzonego to efekt jego infantylnego wyobrażenia o ogłuszeniu ofiary.

Plan zuchwałego rabunku. Doklejone wąsy, fałszywe ogłoszenie, fatalne w skutkach ogłuszenie

Był rok 1995. Bogdan S. wynajął mieszkanie przy ul. Kossaka w dzielnicy Kośminek w Lublinie. Posługiwał się fałszywym dowodem osobistym - w dokumencie umieścił swoje zdjęcie, na którym miał doklejone wąsy. W lubelskich gazetach zamieścił ogłoszenie o organizacji wyjazdów po samochody do Szwajcarii. Wpadł na zuchwały plan: zwabi na miejsce spotkania osobę z dużą ilością gotówki, obezwładni ją, po czym ucieknie z łupem do rodzinnego Białegostoku, a pieniądze wyda na swoje najpilniejsze potrzeby.

32-letni wówczas Bogdan S. trzykrotnie uderzył z zaskoczenia w głowę Wojciecha T., który stracił przytomność, po czym pokrzywdzonego zakneblował i związał. A następnie zostawił w zamkniętym budynku i uciekł taksówką ze zrabowanymi pieniędzmi (wówczas równowartość niespełna 20 tys. zł).

Z budki telefonicznej zadzwonił pod numer 997. Poinformował anonimowo o napadzie przy ul. Kossaka, dodając: „jedźcie ratować chłopa, może jeszcze żyje". Policjanci uzyskali jednak niewłaściwy adres, więc służby ratunkowe nie odnalazły pokrzywdzonego.

Policja zgubiła trop Bogdana S. Wpadł dzięki rozwojowi technik kryminalistycznych, namierzono go w Wielkiej Brytanii, a zatrzymano w 2024 roku na lotnisku Okęcie w Warszawie. To efekt pracy policjantów z tzw. Archiwum X.

Od ostatniego wyroku Sądu Apelacyjnego w Lublinie możliwa jest wyłącznie kasacja do Sądu Najwyższego.

Dominik Smagała

Trzy ciosy nożem na klatce schodowej w centrum Lublina. 19-latkowi grozi dożywocie

Było o włos od tragedii. 31-letni mężczyzna został trzykrotnie ugodzony nożem w brzuch, a potem w ciężkim stanie trafił do szpitala. Napastnikiem był nastolatek, który natychmiast zbiegł z miejsca zdarzenia.

Szybko trafił w ręce policjantów. Prokurator zakończył już śledztwo w tej sprawie. Sprawcy grozi nawet dożywocie.

Do tego dramatycznego ataku doszło 19 grudnia ub.r. na klatce schodowej jednego z budynków przy ul. Probostwo w Lublinie, a więc w centrum miasta.

Jak wynika z ustaleń policjantów, 31-latek został zaatakowany na klatce schodowej przed swoim mieszkaniem. Napastnik ugodził go 3-krotnie nożem w brzuch, po czym zbiegł. Mężczyzna zdołał jeszcze sam wezwać pomoc. W ciężkim stanie trafił do szpitala - informował tuż po zdarzeniu podinsp. Kamil Gołębiowski z Komendy Wojewódzkiej Policji w Lublinie.

Policjanci szybko namierzyli sprawcę tego ataku. Okazał się nim 19-latek. Przemieszczał się po mieście autobusem. Został zatrzymany podczas dynamicznych działań przy ulicy Lipowej. Miał przy sobie nóż, którego użył do ataku. Był pijany. Trafił do policyjnej celi, a gdy wytrzeźwiał, prokurator przedstawił mu zarzut usiłowania zabójstwa.

Fot. Policja/Archiwum

Policjanci szybko namierzyli sprawcę tego ataku. Okazał się nim 19-latek. Przemieszczał się po mieście autobusem

- W toku przesłuchania 19-letni podejrzany przyznał się do samego faktu ugodzenia pokrzywdzonego nożem, natomiast kwestionuje zamiar zabójstwa - informuje prok. Marcin Kozak, rzecznik Prokuratury Okręgowej w Lublinie.

W oparciu o zgromadzony materiał dowodowy ustalono, że tłem zdarzenia był konflikt pomiędzy mężczyznami.

- Sam podejrzany w swoich wyjaśnieniach nie sprecyzował jednak podłoża ani szczegółów tego sporu, w związku z czym dokładny, bezpośredni motyw działania nie został jednoznacznie ustalony - mówi prok. Marcin Kozak.

Śledztwo zostało już zakończone. Wkrótce akt oskarżenia trafi do Sądu Okręgowego w Lublinie.

W grudniu ub.r. 19-latek został tymczasowo aresztowany. Młody mężczyzna siedzi za kratami już prawie pół roku i to się w najbliższym czasie nie zmieni.

- Mając na uwadze konieczność zabezpieczenia prawidłowego toku postępowania, wobec oskarżonego nadal stosowany jest środek zapobiegawczy w postaci tymczasowego aresztowania - zaznacza rzecznik Prokuratury Okręgowej w Lublinie.

Za usiłowanie zabójstwa grozi od dziesięciu lat pozbawienia wolności do nawet dożywocia.

Dominik Smagała

REG

eprasa.pl 67e8490fb3

„Urodzenie żywe z aborcji” w jednym z lubelskich szpitali?

Doniesienia fundacji związanej z Kają Godek. Lubelski poseł komentuje

LUBLIN: Fundacja Życie i Rodzina przekazała, że w jednym ze szpitali w Lublinie „miało miejsce urodzenie żywe z aborcji”.

Doniesienia fundacji

Na stronie internetowej Fundacji Życie i Rodzina, z którą związana jest m.in. aktywistka antyaborcyjna Kaja Godek, opublikowano artykuł w czwartek (28 maja). Czytamy w nim, że „W Wojewódzkim Szpitalu Specjalistycznym im. Stefana Kardynała Wyszyńskiego w Lublinie przy Al. Kraśnickiej miało miejsce urodzenie żywe z aborcji. Stało się to pomiędzy 1 stycznia 2020 a 31 grudnia 2025 roku”.

- Szpital zataja dokładną datę zdarzenia, ukrywa też, co zrobiono z dzieckiem, ile ono żyło i w jaki sposób zostało pozbawione życia. Wiadomo jednak, że maluch poniósł śmierć już poza organizmem matki. Składamy w tej sprawie zawiadomienie do Prokuratury - czytamy w artykule na stronie Fundacji. - W odpowiedzi na pytania o doprecyzowanie, co dokładnie stało się z dzieckiem urodzonym żywo z aborcji w Lublinie, szpital uciekł w ogólniki: „Każde żywe urodzenie podlega przekazaniu Zespołowi Neonatologicznemu. W tygodniu ciąży 23-24 reanimacja wykonywana jest na prośbę matki. Jeśli rodzice wyrażają wolę ratowania życia dziecka za wszelką cenę (podkreślenie FŻiR), podejmowane są próby ratowania go przez lekarza specjalistę neonatologa oraz pielęgniarkę/położną neonatologiczną”.

Jak jeszcze dodano przedstawiciel szpitala „odmawia odpowiedzi na pytania, co konkretnie zrobili z dzieckiem, zasłaniając się tym, że „pytania odnoszą się do konkretnej osoby”.

- Urodzenia żywe z aborcji mają zwykle miejsce na późnych etapach ciąży – najczęściej po 18.-20. tygodniu. Istnieją jednak doniesienia, że mogą się zdarzyć jeszcze wcześniej. Najczęściej urodzone żywo wcześniaki zostawia się, by zmarły, określając to działanie jako „postępowanie wyczekujące”. Dziecko dusi się wówczas na śmierć, gdyż jego układ oddechowy nie jest dostatecznie rozwinięty - czytamy na stronie.

Podkreślono, że Fundacja zawiadamia Prokuraturę o możliwości popełnienia przestępstwa poprzez nieudzielenie pomocy medycznej dziecku urodzonemu żywo z aborcji, będącemu w stanie zagrożenia życia.

- Musimy zrobić wszystko, by podobna sytuacja nigdy już nie miała miejsca. Zapraszamy na Publiczny Różaniec o zatrzymanie aborcji w Dzień Dziecka – poniedziałek 1 czerwca – o godzinie 17 pod szpitalem przy Alei Kraśnickiej 100. Dołącz do nas! Stańmy razem w obronie dzieci, które są zabijane w lubelskim abortorium - napisano jeszcze w artykule.

Całość artykułu znajduje się na stronie Fundacji.

W piątek (29 maja) poprosiliśmy szpital o odniesienie się do tej sprawy i komentarz. Czekamy na odpowiedź. Z doniesień medialnych wynika, że na poniedziałek dyrektor szpitala Piotr Matej zapowiada wydanie oświadczenia.

Lubelski poseł zabrał głos

Sprawę komentuje na swoim profilu Facebook lubelski poseł Konfederacji - Bartłomiej Pejo.

- W Lublinie doszło do wstrząsającej sytuacji. Fundacja Życie i Rodzina potwierdziła, że w Wojewódzkim Szpitalu Specjalistycznym im. Stefana Kardynała Wyszyńskiego dziecko przeżyło aborcję. Wszystko wskazuje na to, że była to późna aborcja eugeniczna wykonana na podstawie zaświadczenia od psychiatry. To wydarzenie pokazuje, jak dramatyczne konsekwencje niesie za sobą system, który pozwala na takie praktyki. Jeśli dziecko potrafi przeżyć próbę jego uśmiercenia, to znaczy, że mówimy o pełnoprawnym człowieku, a nie „zabiegu”. Takie sytuacje nie mogą być w Polsce zamiatane pod dywan. Potrzebujemy prawdy, odpowiedzialności i realnej ochrony życia, a nie fikcji prawnej, która prowadzi do tragedii - czytamy na profilu polityka.

Aborcja w Polsce

Obecnie – zgodnie z ustawą z 1993 r. o planowaniu rodziny, ochronie płodu ludzkiego i warunkach dopuszczalności przerywania ciąży w brzmieniu ukształtowanym m.in. przez dwa wyroki Trybunału Konstytucyjnego (wyrok z dnia 28 maja 1997 r. oraz wyrok z dnia 22 października 2020 r.) - aborcja jest dopuszczalna w dwóch przypadkach. Pierwszy to, gdy ciąża stanowi zagrożenie dla życia lub zdrowia kobiety ciężarnej (bez ograniczeń ze względu na wiek płodu). Natomiast drugi - gdy zachodzi uzasadnione podejrzenie, że ciąża powstała w wyniku czynu zabronionego, tj. gwałtu, wykorzystania bezradności lub upośledzenia do doprowadzenia do obcowania płciowego lub innej czynności seksualnej, nadużycia stosunku zależności lub wykorzystanie krytycznego położenia do doprowadzenia do obcowania płciowego lub innej czynności seksualnej, obcowania płciowego z małoletnim poniżej lat 15 lub kazirodztwa.

Jesienią 2020 roku w całym kraju wybuchły protesty - tzw. Strajki Kobiet. Było to pokłosie wyroku TK. 22 października 2020 r. Trybunał Konstytucyjny stwierdził niezgodność przesłanki embriopatologicznej przerwania ciąży. Trybunał uznał, że legalizacja zabiegu przerwania ciąży, w przypadku gdy badania prenatalne lub inne przesłanki medyczne wskazują na duże prawdopodobieństwo ciężkiego i nieodwracalnego upośledzenia płodu albo nieuleczalnej choroby zagrażającej jego życiu, nie znajduje konstytucyjnego uzasadnienia.

Joanna Niećko

Flaga z Opola Lubelskiego trafiła na Monte Cassino. Wyjątkowy symbol pamięci stworzyli osadzeni

POWIAT OPOLSKI: Niewielki, ale symboliczny akcent z Opola Lubelskiego znalazł swoje miejsce w jednym z najważniejszych dla Polaków miejsc pamięci narodowej. Ręcznie wykonana ceramiczna flaga Polski przygotowana przez osadzonych z Zakładu Karnego w Opolu Lubelskim trafiła do muzeum we Włoszech po obchodach 82. rocznicy bitwy o Monte Cassino.

Fot. Zakład Karny w Opolu Lubelskim

Ręcznie wykonana ceramiczna flaga Polski przygotowana przez osadzonych z Zakładu Karnego w Opolu Lubelskim trafiła do muzeum we Włoszech

Monte Cassino to miejsce szczególne dla historii Polski. W maju 1944 roku żołnierze 2. Korpusu Polskiego pod dowództwem generała Władysława Andersa stoczyli tam jedną z najcięższych bitew II wojny światowej. Zdobycie klasztoru stało się symbolem odwagi, poświęcenia i walki o wolność ojczyzny.

Co roku na Polskim Cmentarzu Wojennym odbywają się uroczystości upamiętniające bohaterów bitwy. Wśród delegacji, kombatantów, harcerzy i Polaków z całego świata pojawił się również wyjątkowy symbol przygotowany w Opolu Lubelskim.

Ceramiczna flaga Polski została wykonana ręcznie przez osadzonych z opolskiej jednostki penitencjarnej. Inicjatywa powstała dzięki zaangażowaniu Tomasza Szewczaka - lokalnego pasjonata historii i patrioty, który prowadził na terenie zakładu karnego cykl zajęć historycznych.

Efektem wspólnej pracy była nie tylko biało-czerwona flaga, ale również makieta klasztoru na Monte Cassino, przygotowana jako wyraz pamięci i szacunku dla polskich żołnierzy.

Jak informuje Zakład Karny w Opolu Lubelskim, ceramiczna flaga po zakończonych uroczystościach znalazła swoje stałe miejsce w Museo WinterLine w Venafro we Włoszech.

- Z ogromną radością chcemy poinformować, że flaga Polski przygotowana przez osadzonych z naszej jednostki na obchody 82. rocznicy zwycięskiej bitwy o Monte Cassino trafiła do muzeum - przekazują funkcjonariusze Zakładu Karnego.

To właśnie dzięki staraniom Tomasza Szewczaka symbol wykonany w Opolu Lubelskim pokonał setki kilometrów i stał się częścią ekspozycji włoskiego muzeum kierowanego przez Luciano Bucciego.

- Zachęcamy wszystkich odwiedzających do zwrócenia uwagi na nowy eksponat, który pokonał tak daleką drogę i jest wyrazem naszej pamięci o poległych bohaterach - podkreśla Zakład Karny.

Agnieszka Gołębiowska

Podszył się pod policjanta i okradł seniorkę

74-letnia kobieta straciła swoje oszczędności. Sprawca podszył się pod funkcjonariusza policji, podając się za naczelnika drogówki.

Mężczyzna skontaktował się telefonicznie z seniorką i poinformował ją, iż jej syn spowodował poważny wypadek drogowy. Aby uniknąć aresztu, konieczne miało być natychmiastowe wpłacenie kaucji. Oszust wywierał presję czasu i nakłaniał kobietę do utrzymania ciągłości połączenia, co miało uniemożliwić jej weryfikację informacji.

Niedługo później do miejsca zamieszkania kobiety przyszedł młody mężczyzna podający się za „policyjnego kuriera”, któremu przekazała ona gotówkę. Dopiero po fakcie okazało się, że była to zaplanowana próba wyłudzenia pieniędzy.

Magdalena Kołcon

Rozbójnik w restauracji

48-letni mieszkaniec Lublina wykorzystał chwilową nieuwagę obsługi lokalu i ukradł kilkuset złotych z kasetki w restauracji. Przyłapany wygrażał zabójstwem oraz podpaleniem restauracji.

Obezwładnili go obecni w lokalu świadkowie.

Podejrzany usłyszał zarzut dokonania kradzieży rozbójniczej w recydywie. Sąd go aresztował.

Magdalena Kołcon

R E K L A M A

UBOJNIA ZWIERZĄT RZEŹNYCH SP. ZO.O.
B.M. DOBROWOLSKIE
✗ skup bydła ✗ dorosłe
✗ byki ✗ skup koni
✗ jałówki
Kom. 511 660 072, 502 690 528
tel/ fax +48 25 797 41 38
e-mail: ubojniadobrowolska@o2.pl
Stare Kobiałki 106 21-450 Stoczek Łukowski

REG

eprasa.pl 67e8490fb3

Najbardziej oszczędni mają po kilkaset tysięcy zaskórniaków

Domy, mieszkania i setki tysięcy złotych. Takie majątki posiadają starostowie

Sowicie wynagradzani są starostowie z naszych powiatów. Roczne zarobki na poziomie ćwierć miliona złotych (brutto) to standard. Nie dziwi więc fakt, że głowy powiatów mają spore oszczędności, pokaźne zasoby nieruchomości czy po kilka samochodów.

Przeanalizowaliśmy oświadczenia majątkowe starostów powiatowych z terenów, na których ukazuje się „Wspólnota", Nowa Gazeta Biłgorajska i Zamojska24. To łącznie dwunastka urzędników z powiatów: bialskiego, opolskiego, puławskiego, radzyńskiego, parczewskiego, łęczyńskiego, lubartowskiego, łukowskiego, lubelskiego, ryckiego, biłgorajskiego i zamojskiego. Zarobki podane w tabeli to kwoty brutto, poza tymi, które określono jako dochód.

Starostowie składali oświadczenia majątkowe, w których są dane dotyczące 2025 roku. Względem zestawienia z danymi za 2024 rok jest jedna zmiana personalna - odwołanego Daniela Słowika zastąpił na stanowisku starosty łęczyńskiego Łukasz Reszka.

Ćwierć miliona złotych

Zarobki naszych starostów oscylują w okolicach ćwierć miliona złotych brutto rocznie. Największe zarobki uzyskane z pracy w urzędzie wykazał Janusz Hordejuk z powiatu parczewskiego - 306 tys. zł. Z kolei Mariusz Filipiuk z powiatu bialskiego oprócz zarobków ze starostwa powiatowego w wysokości 263,1 tys. zł, mógł liczyć także na wpływy m.in. z faktu bycia członkiem dwóch rad nadzorczych - łącznie prawie 60 tys. zł.

Dariusz Piotrowski z powiatu opolskiego do zarobków starosty, czyli 256,5 tys. zł, mógł doliczyć 100 tys. zł dochodu z gospodarstwa rolnego. Wyjątkiem w zestawieniu jest Łukasz Reszka z powiatu łęczyńskiego, który przejął stanowisko w październiku 2025 roku.

Zaskórniaki i długi

Nasi starostowie to oszczędni ludzie. Każdy ma jakieś zaskórniaki, a najwięcej, wg stanu na koniec 2025 roku, miał Jan Sławecki z powiatu lubartowskiego - 564 tys. zł Kolejne przykłady: Dariusz Piotrowski - 400 tys. zł i Janusz Hordejuk - ponad 350 tys. zł.

Urzędnicy z naszego zestawienia nie mają jednocześnie na swoich barkach szczególnie dużych zobowiązań. Wyjątkiem jest Dariusz Szustek, który wykazał w oświadczeniu majątkowym kredyt na zakup mieszkania na 374,8 tys. zł (razem z synem). Stanisław Grześko z powiatu zamojskiego ma natomiast dwa kredyty na łączną kwotę przekraczającą 240 tys. zł.

Domy, mieszkania, gospodarstwa

Większość szefów powiatów może pochwalić się sporym zasobem nieruchomości. Teresa Gutowska z powiatu puławskiego wyceniła dom na 800 tys. zł, do czego należy doliczyć m.in. działkę z garażem i mieszkanie warte łącznie ponad 600 tys. zł. Z kolei Dariusz Szustek ma dwa mieszkania o łącznej wartości 960 tys. zł. Dariusz Piotrowski wycenił swój dom na 320 tys. zł, ale ma też trzy mieszkania warte łącznie 770 tys. zł. A do tego gospodarstwo o wartości 450 tys. zł.

Na drugim biegunie są ci, którzy w oświadczeniach majątkowych podali, że nie mają żadnych nieruchomości: Andrzej Szarlip z powiatu biłgorajskiego i Szczepan Niebrzegowski z powiatu radzyńskiego.

Ciągniki, przyczepa i mercedesy

Niektórzy ze starostów to rolnicy, więc posiadają także maszyny, takie jak ciągniki - Dariusz Piotrowski i Mariusz Filipiuk. Teresa Gutowska ma przyczepę kempingową, a Janusz Hordejuk dwa mercedesy.

Dominik Smagała

IMIĘ I NAZWISKO (wiek), powiat	ZAROBKI	OSZCZĘDNOŚCI I DŁUGI	NIERUCHOMOŚCI	POJAZDY i inne ruchomości (pow. 10 tys. zł)
Mariusz Filipiuk (52), powiat bialski	**263,1 tys. zł** - starostwo, **240 tys. zł** - sprzedaż działek, **49,9 tys. zł** - dochód z Rady Nadzorczej Stocznia Remontowa Nauta S.A. w Gdyni, **8,9 tys. zł** - dochód z gospodarstwa, **9,1 tys. zł** - dochód z Rady Nadzorczej PUK Międzyrzec Podl., **480 zł** - umowa zlecenia.	Oszczędności: **85 tys. zł, 13,1 tys. zł** - kasa zapomogowo-pożyczkowa. Długi: **16,8 tys. zł** - kredyt na zakup gospodarstwa.	Gospodarstwo 13,1 ha - **784 tys. zł**	Ciągnik C-330 (1984) - **24,9 tys. zł,** BMW 318i (2008) - **12 tys. zł,** Audi A6 (2011) - **55 tys. zł,** quad Suzuki King (2007) - **17 tys. zł**
Andrzej Szarlip (41), powiat biłgorajski	**237,4 tys. zł** - starostwo	Oszczędności: **119,3 tys. zł.** Długi: **brak**	Brak	Brak
Jan Sławecki (58), powiat lubartowski	**287,8 tys. zł** - starostwo, **74 tys. zł** - sprzedaż mienia, **16,8 tys. zł** - najem, **4 tys. zł** - dochód z gospodarstwa, **3,7 tys. zł** - inne źródła	Oszczędności: **564 tys. zł.** Długi: **brak**	Dom 150 mkw. - **300 tys. zł,** mieszkanie 60 mkw. - **430 tys. zł,** gospodarstwo 3,35 ha - **190 tys. zł**	Audi Q5 (2010), Audi A4 (2015)
Sylwia Pisarek-Piotrowska (50), powiat lubelski	**252,3 tys. zł** - starostwo, **25,4 tys. zł** - wynagrodzenie w Lubelskim Ośrodku Doradztwa Rolniczego, **25,4 tys. zł** - PPK, **22,6 tys. zł** - IKZE, **4,6 tys. zł** - umowa zlecenie	Oszczędności: **140 tys. zł**. Długi: **29 tys. zł** - kredyt hipoteczny	Dom 159 mkw. - **650 tys. zł**, gospodarstwo 3,8 ha - **145 tys. zł,** działka pod domem 1,01 ha - **450 tys. zł,** udziały w gruntach rolnych (postępowanie spadkowe) - **80 tys. zł**	KIA Sportage (2023)
Łukasz Reszka (44), powiat łęczyński	**160,2 tys. zł** - stosunek pracy, **22,7 tys. zł** - dieta radnego, **9,6 tys. zł** - 800+, **300 zł** - dobry start, **6,7 tys. zł** - zasądzone koszty procesu, **6 tys. zł -** alimenty	Oszczędności: **60 tys. zł, 5 tys. euro.** Długi: **brak**	Działka budowlana 0,1015 ha - **152,3 tys. zł,** działka rekreacyjna zabudowana 0,054 ha i 0,0403 ha - **170 tys. zł**	Jeep compass (2018) - **70 tys. zł**
Dariusz Szustek (61), powiat łukowski	**258,4 tys. zł** - starostwo, **210 tys. zł** - przychód ze sprzedaży mieszkania	Oszczędności: **200 tys. zł**. Długi: **374,8 tys. zł** - kredyt hipoteczny (z synem)	Mieszkanie 26 mkw. - **260 tys. zł**, mieszkanie 39 mkw. - **700 tys. zł**, działka budowlana 0,1489 ha - **150 tys. zł,** droga dojazdowa 0,0249 ha (1/4) - **10 tys. zł**	Toyota Corolla (2016)
Dariusz Piotrowski (49), powiat opolski	**256,5 tys. zł** - starostwo, **100 tys. zł** - dochód z gospodarstwa	Oszczędności: **400 tys. zł.** Długi: **100 tys. zł** - kredyt płynnościowy	Dom 96 mkw. - **320 tys. zł,** mieszkanie 46 mkw. - **130 tys. zł,** mieszkanie 36 mkw. - **220 tys. zł,** mieszkanie 39 mkw. - **420 tys. zł,** gospodarstwo 6,69 ha - **450 tys. zł,** działka 871 mkw. (1/2) - **80 tys. zł**	ciągnik Ursus (2006), opryskiwacz (2007), Volkswagen Passat (2011), ciągnik Landini 65F (2001), Volvo V40 (2014)
Janusz Hordejuk (61), powiat parczewski	**306,3 tys. zł** - starostwo	Oszczędności: **294,2 tys. zł, 46,1 tys. zł** - PPK, **30,4 tys. zł** - IKZE. Długi: **brak**	Dom 140 mkw. - **500 tys. zł,** mieszkanie 28 mkw. - 200 tys. zł, działka 1001 mkw. - **50 tys. zł,** garaż 42 mkw. - **30 tys. zł**, działka 1022 mkw. (1/4) **- 50 tys. zł**	Mercedes Benz E212 (2015), Mercedes Benz E230 (2003)
Teresa Gutowska (59), powiat puławski	**273,6 tys. zł** - starostwo	Oszczędności**: 145 tys. zł.** Długi: **brak**	Dom 134 mkw. - **800 tys. zł,** mieszkanie 53 mkw. - **350 tys. zł,** działka pod domem 0,1 ha + garaż - **132,6 tys. zł** + **250 tys. zł,** działka gruntowa 0,4649 ha - **10 tys. zł,** działka gruntowa 3,49 ha (1/8) - **15 tys. zł**	Honda CRV (2008), Toyota Avensis (2012), przyczepa kempingowa Burnster Ventana (2001), Toyota Camry (2023)
Szczepan Niebrzegowski (65), powiat radzyński	**249,9 tys. zł** - starostwo	Oszczędności: **182 tys. zł.** Długi: **brak**	Brak	Audi A3 (2021)
Dariusz Szczygielski (62), powiat rycki	**253,6 tys. zł** - starostwo, **35,8 tys. zł** - umowa o dzieło, **1,8 tys. zł** - dochód z gospodarstwa	Oszczędności: **7,6 tys. zł, 70,7 tys. zł** - TFI/IKZE, **49,1 tys. zł** - PPK, **395 zł** - TFI/IKE, **900 euro.** Długi: **45,6 tys. zł** - kredyt na modernizację domu, **25,1 tys. zł** - kredyt na potrzeby bieżące	Dom 150 mkw. - **400 tys. zł,** gospodarstwo 2,085 ha - **302 tys. zł**	Nissan Qashqai (2014)
Stanisław Grześko (68), powiat zamojski	**254,4 tys. zł** - starostwo, **10,5 tys. zł** - emerytura, **4,2 tys. zł** - dodatek sołtysa	Oszczędności: **30,3 tys. zł, 1,1 tys. euro**. Długi: **37,1 tys. zł** - kredyt na remont domu, **205,9 tys. zł** - kredyt na cele mieszkaniowe	Dom 134 mkw. - **280 tys. zł,** gospodarstwo 3,49 ha - **140 tys. zł**	Audi A4 (2013)

REG

eprasa.pl 67e8490fb3

Śledczy pracują także nad sprawą myśliwego podejrzanego o zastrzelenie swojego kolegi koło Milejowa

Nowy zarzut dla myśliwego podejrzanego o zastrzelenie człowieka. Chodzi o jego dziecko

Podejrzany o zabójstwo 60-letniego mężczyzny myśliwy Sławomir A. wyszedł z aresztu za kaucją. Tymczasem śledczy wciąż ustalają przebieg tragedii z 16 sierpnia ub.r. Po przesłuchaniu syna 40-latka mężczyźnie postawiono kolejny zarzut. Do końca zbliża się za to śledztwo drugiego z myśliwych z regionu, także podejrzanego o zabójstwo.

Wyszedł na wolność. Cena: milion złotych

Spore kontrowersje wywołała grudniowa decyzja Sądu Apelacyjnego w Lublinie, który dał Sławomirowi A. możliwość opuszczenia aresztu po wpłaceniu poręczenia majątkowego w wysokości 1 mln zł. Na zupełnie innym stanowisku stała prokuratura, która oczekiwała utrzymania tymczasowego aresztowania dla podejrzanego.

Mężczyzna jest już na wolności. 40-latka objęto dozorem policji - mężczyzna musi zgłaszać się we właściwej jednostce policji trzy razy w tygodniu. Do tego ma zakaz opuszczania kraju połączony z zatrzymaniem paszportu.

Kwota poręczenia może robić wrażenie, ale warto podkreślić, że podejrzany to syn regionalnego potentata branży mięsnej, właściciela m.in. sieci sklepów mięsnych.

Andrzej wyszedł przed furtkę. I zginął tragicznie

60-letni Andrzej R. zginął od kuli wystrzelonej z broni myśliwskiej, gdy 16 sierpnia ub.r. wyszedł przed furtkę swojej działki w miejscowości Młyniska w gm. Michów (pow. lubartowski).

Tuż obok, w pobliżu swojego pola kukurydzy, polowanie wykonywał Sławomir A., na co dzień mieszkaniec gminy Puławy. To on zadzwonił po służby ratunkowe. Policjanci ustalili, że to właśnie 40-latek oddał śmiertelny strzał do Andrzeja R. Mężczyzna był trzeźwy. Przy oddawaniu strzału miał pomylić 60-latka z dzikiem.

Kluczowy świadek: nastoletni syn podejrzanego

Pozwalając podejrzanemu na wyjście z aresztu za poręczeniem, sąd uznał, że nie wpłynie to negatywnie na przebieg śledztwa. Tymczasem prokuratura wówczas jeszcze nie doprowadziła do przesłuchania najważniejszego świadka w sprawie - nastoletniego syna Sławomira A. (co wykonano dopiero kilka tygodni po wyjściu na wolność podejrzanego). Dziecko bowiem towarzyszyło ojcu podczas polowania, jednak chłopiec miał zostać odwieziony w pośpiechu z miejsca tragedii jeszcze przed przyjazdem służb.

Fot. Policja/Archiwum

Mężczyzna spędził cztery miesiące w areszcie, ale w grudniu sąd pozwolił mu wyjść za kaucją. Prokurator w ostatnich tygodniach doszedł do wniosku, że Sławomir A. powinien odpowiedzieć za jeszcze jeden czyn

prok. Marcin Kozak
Prokuratura Okręgowa w Lublinie

Oczekujemy na opinie z zakresu badań biologicznych oraz uzupełniającą z zakresu daktyloskopii. Planowane jest zasięgnięcie opinii z zakresu balistyki i łowiectwa

Sąd zakazał podejrzanemu kontaktowania się ze świadkami, czyli dwoma pozostałymi myśliwymi, którzy brali udział w feralnym polowaniu. Sławomir A. nie ma natomiast zakazu kontaktowania ze... swoim nastoletnim synem.

Nowy zarzut dla myśliwego

Tymczasem śledztwo jest w toku, trwają zaplanowane czynności dowodowe.

- Oczekujemy na sporządzenie opinii z zakresu badań biologicznych oraz uzupełniającej z zakresu daktyloskopii (odciski palców - przyp. red.), a także planowane jest zasięgnięcie opinii z zakresu balistyki i łowiectwa - informuje prokurator Marcin Kozak, p.f. rzecznika prasowego Prokuratury Okręgowej w Lublinie.

Jak się okazuje, prokurator doszedł do wniosku, że Sławomir A. powinien odpowiedzieć za jeszcze jeden czyn.

- Dotychczas przeprowadzone czynności pozwoliły na uzupełnienie Sławomirowi A. zarzutów o czyn z ustawy Prawo łowieckie (...), polegający na tym, że 16 sierpnia 2025 roku w miejscowości Młyniska wykonywał polowanie w obecności dziecka: 13-letniego Dawida A. - mówi prok. Marcin Kozak.

Artykuł ten brzmi: „Kto wykonuje polowanie w obecności lub przy udziale dziecka do 18. roku życia podlega grzywnie, karze ograniczenia wolności albo pozbawienia wolności do roku.

Nie zmienił się natomiast główny zarzut postawiony Sławomirowi A. - zarzut zabójstwa. Czyn ten w Kodeksie karnym jest zagrożony karą od dziesięciu lat pozbawienia wolności do nawet dożywocia.

Myśliwy zastrzelił myśliwego?

To niejedyne śledztwo prowadzone ws. myśliwego podejrzanego o oddanie śmiertelnego strzału do człowieka. W listopadzie ub.r. w pobliżu Milejowa (pow. łęczyński) Dariusz L. polował ze swoim kolegą, Andrzejem L. Starszy z mężczyzn został śmiertelnie postrzelony w klatkę piersiową. Dariusz L. jest podejrzany o zabójstwo swojego znajomego - według ustaleń śledczych miał pomylić kolegę z dzikiem i oddać do niego dwa strzały z myśliwskiej ambony z odległości 167 m. Mężczyzna został aresztowany, ale sąd w lutym pozwolił mu wyjść na wolność po wpłacie 100 tys. zł poręczenia majątkowego. Śledztwo jest na ostatniej prostej.

- W miejscu zdarzenia został przeprowadzony eksperyment procesowy, by odtworzyć przebieg tego zdarzenia i zweryfikować ewentualne twierdzenia, które składał podejrzany. Czekamy na opinie biegłych z zakresu balistyki, psychiatryczną oraz w kwestii DNA. Do tego na opinię uzupełniającą z zakresu medycyny sądowej. Gdy tylko te opinie wpłyną do prokuratury, wyznaczony zostanie termin końcowego zaznajomienia i sprawa zostanie zakończona aktem oskarżenia - wyjaśnia prok. Marcin Kozak.

Zarzut dla Dariusza L. nie uległ zmianie.

Dominik Smagała

Nie tylko wlepiają mandaty. Miła policyjna interwencja drogówki

POWIAT OPOLSKI:
Nie mandat, nie pościg i nie groźna interwencja, ale... zwykła ludzka pomoc. Policjanci z opolskiej drogówki pokazali, że policyjna służba to także codzienne wsparcie mieszkańców w drobnych, ale ważnych sytuacjach.

Do zdarzenia doszło podczas piątkowych (22 maja) działań „Bezpieczny Jednoślad" prowadzonych na terenie gminy Wilków. Funkcjonariusze Wydziału Ruchu Drogowego Komendy Powiatowej Policji w Opolu Lubelskim patrolowali okolicę, gdy zauważyli stojącą przy drodze starszą kobietę i rower, przy którym wyraźnie próbowała coś naprawić.

Fot. KPP Opole Lubelskie

Seniorka nie potrafiła poradzić sobie z naprawą roweru. Na szczęście z pomocą przybyli mundurowi

- Każda interwencja policjantów jest inna i należy być przygotowanym na różne scenariusze. Ludzie potrzebują pomocy w różnych życiowych sytuacjach. Niektóre z nich wymagają jedynie poświęcenia chwili czasu i chęci pomocy. I taką interwencję ostatnio przeprowadzili policjanci z Wydziału Ruchu Drogowego Komendy Powiatowej Policji w Opolu Lubelskim - podkreśla podkomisarz Katarzyna Bigos, rzeczniczka prasowa Komendy Powiatowej Policji w Opolu Lubelskim.

Policjanci zatrzymali się i zapytali, czy potrzebuje pomocy. Seniorka wyjaśniła, że podczas jazdy spadł jej łańcuch, a mimo prób nie potrafi samodzielnie usunąć usterki.

Mundurowi bez chwili wahania zabrali się do pracy. Po kilku minutach rower był już sprawny, a mieszkanka powiatu opolskiego mogła bezpiecznie kontynuować podróż.

– Ta sytuacja po raz kolejny pokazuje, że policyjna służba to nie tylko reagowanie na przestępstwa i wykroczenia, ale także codzienna pomoc mieszkańcom w trudnych sytuacjach. Policjanci z opolskiej komendy każdego dnia udowadniają, że hasło „Pomagamy i chronimy" ma dla nich realne znaczenie – dodaje podkomisarz Katarzyna Bigos.

Agnieszka Gołębiowska

REG

eprasa.pl 67e8490fb3

Natalia Kursa z tytułem Miss LV Bet

Reprezentantka Dęblina Natalia Kursa odniosła znaczący sukces w konkursie Polska Miss Województwa Lubelskiego. W gronie 24 finalistek z całego regionu zdobyła tytuł Miss LV Bet, który zapewnił jej automatyczny awans do ogólnopolskiego finału konkursu.

Finałowa gala odbyła się w Hotelu Victoria w Lublinie i zgromadziła kandydatki z całego województwa lubelskiego. Natalia reprezentowała powiat rycki, mierząc się z 23 rywalkami.

- Udało mi się dostać do ogólnopolskiego etapu, więc przede mną kolejny ogromny krok w tej przygodzie. Bardzo się cieszę i jestem wdzięczna za tę szansę - mówi Natalia.

Jak podkreśla, poziom konkursu był bardzo wysoki, a emocje towarzyszące gali ogromne. - Było 23 rywalki, dlatego tym bardziej stres i emocje były ogromne. Każda dziewczyna prezentowała wysoki poziom i dawała z siebie wszystko - wspomina.

Od spontanicznej decyzji do wielkiego sukcesu

Jeszcze kilka miesięcy temu Natalia nie planowała udziału w konkursie piękności. Jak sama przyznaje, decyzja o zgłoszeniu była całkowicie spontaniczna. - Sama raczej nie wpadłabym na to, żeby się zgłosić, bo nie był to mój wcześniej zaplanowany cel. Dużą rolę odegrała moja szefowa, która mnie do tego mocno zmotywowała i dodała mi odwagi. Przełamałam się i pomyślałam: „czemu nie?". Uznałam, że to może być coś nowego, ciekawego i przede wszystkim coś, co pozwoli mi wyjść ze strefy komfortu - opowiada.

Początkowo traktowała udział przede wszystkim jako przygodę i okazję do zdobycia nowych doświadczeń. - Nie miałam żadnej presji ani konkretnych oczekiwań. Chciałam po prostu spróbować czegoś innego, zobaczyć, jak to wygląda od środka i przeżyć coś, czego wcześniej nie znałam. Z czasem zaczęłam to traktować poważniej, bo pojawiły się kolejne etapy i większe emocje - dodaje.

Dzień pełen emocji

Finałowa gala poprzedzona była wielogodzinnymi przygotowaniami. Dzień rozpoczął się dla Natalii już o świcie. - Przygotowania zaczęłam od godziny 6:30, ponieważ o 12:00 musiałam być już na próbach. Sama gala rozpoczęła się o godzinie 18.00. To był bardzo intensywny dzień pełen emocji, makijaży, fryzur i ostatnich poprawek przed wyjściem na scenę - opowiada.

Reprezentantka Dęblina Natalia Kursa odniosła znaczący sukces w konkursie Polska Miss Województwa Lubelskiego. W gronie 24 finalistek z całego regionu zdobyła tytuł Miss LV Bet, który zapewnił jej automatyczny awans do ogólnopolskiego finału konkursu

Tytuł Miss LV BET (lub Polska Miss LV BET) to jedno z wyróżnień (dodatkowych) przyznawanych uczestniczkom podczas regionalnych etapów konkursu piękności Polska Miss. Laureatki tego tytułu, podobnie jak zdobywczynie głównych koron, zyskują bezpośredni awans do ogólnopolskiego półfinału konkursu

Choć dla wielu uczestniczek stres jest naturalnym elementem konkursu, w przypadku Natalii wyzwanie miało dodatkowy wymiar. Otwarcie mówi o swoich zmaganiach z napadami lęku i atakami paniki. - Dla mnie to było duże wyzwanie psychiczne, bo zmagam się z napadami lęku i atakami paniki, więc emocje były momentami naprawdę ogromne. Mimo tego starałam się opanować stres i po prostu cieszyć się chwilą - dodaje.

W tych trudnych momentach mogła liczyć na wsparcie najbliższych. - Tego dnia największe wsparcie miałam od osób, które bardzo mnie motywowały i pomagały mi opanować stres. Przy mnie była mama Krysia, brat Piotrek, bratowa Julita oraz mój znajomy Tomasz. Reszta osób, które nie mogły być na miejscu, oglądała transmisję na żywo - mówi.

Fryzjerka z pasją i mama

Na co dzień Natalia pracuje jako fryzjerka w salonie Beauty UA.

Jednocześnie przyznaje, że największą motywacją pozostaje dla niej rodzina, a szczególnie syn. - Najważniejsze dla mnie jest szczęście mojego synka. Chciałabym, żeby dorastał w miłości i poczuciu bezpieczeństwa. Marzę też o własnym salonie fryzjerskim i stworzeniu czegoś swojego, opartego na pasji. Małymi krokami staram się to realizować - dodaje.

Zdobycie tytułu Miss LV Bet oznacza automatyczny awans do etapu ogólnopolskiego. Dokładny termin finału nie został jeszcze ogłoszony, jednak Natalia już przygotowuje się do kolejnego wyzwania. - Teraz przede mną przygotowania do ogólnopolskiego etapu. Na ten moment czekamy jeszcze na więcej szczegółów i oficjalny termin gali - mówi.

Jak sama podkreśla, w konkursach tego typu kluczowe są nie tylko wygląd i prezentacja sceniczna, ale przede wszystkim autentyczność. - Najważniejsza jest osobowość i naturalność. Trzeba pokazać siebie taką, jaka jest się naprawdę. Liczy się pewność siebie, sposób bycia, zaangażowanie i pozytywna energia - dodaje.

mp

» DODATEK TELEWIZYJNY

PIĄTEK 5 Czerwca

TVP 1 (DVB-T)

7.00 Msza św. na Jasnej Górze **7.30** Welon, fura i brawura (1) **8.00** Serwis Info **8.15** Czterdziestolatek (5): Kondycja fizyczna, czyli walka z metryką **9.15** Ranczo (48): Bohaterski strajk **10.15** Komisarz Alex (57): Zabójczy gaz **11.05** Ojciec Mateusz (163): Osaczenie **12.00** Serwis Info **12.10** Agrobiznes **12.40** Magazyn rolniczy **12.55** Najsilniejsi na sawannie **14.00** Złoty chłopak (306)

15.00 Serwis Info – magazyn
15.25 Gra słów. Krzyżówka
16.00 Dziedzictwo (939)
17.00 Teleexpress
17.25 Jaka to melodia?
18.05 Reporterzy – magazyn
18.25 Akacjowa 38 (884)
19.30 19.30
19.40 Pytanie dnia
20.00 63. KFPP w Opolu: Premiery – transmisja
21.55 63. KFPP w Opolu: Hip-hop. Jedno podwórko 2 – transmisja festiwalu
23.50 Z biegiem lat, z biegiem dni (3-opis**, 4)** – serial obyczaj. Polska 1980 Reż. Andrzej Wajda, Edward Kłosiński Julka, córka pani Chomińskiej, z zapałem i nie bez sukcesów uprawia malarstwo. Niebawem wchodzi jednak w wiek zdatny do zamążpójścia i matka postanawia wydać ją za jakiegoś zamożnego kandydata.
2.35 Wałęsa. Człowiek ★★★ **z nadziei** – film biograficzny Polska 2013 Reż. Andrzej Wajda, wyk. Robert Więckiewicz, Agnieszka Grochowska

TVP 2 (DVB-T)

5.30 M jak miłość (1770) **6.25** Anna Dymna – spotkajmy się (445) **6.55** Barwy szczęścia (3328) **7.30** Pytanie na śniadanie – program inf.-publicystyczny **11.30** Operacja zdrowie **12.05** Rodzinka.pl (4): Siła argumentu, argument siły **12.35** Koło fortuny **13.15** Panna młoda (114) – serial obycz. Turcja 2024 **14.05** Va banque **14.35** Na sygnale (848): Na ostrzu noża – serial obycz. Polska 2026

15.05 La Promesa – pałac tajemnic (405)
16.00 Koło fortuny – teleturniej
16.35 Familiada – teleturniej
17.20 Panna młoda (115)
18.15 Va banque – teleturniej
18.50 Jeden z dziesięciu
19.25 Barwy szczęścia (3328) – serial Polska 2026
19.55 Domowe patenty – felieton
20.05 Rodzinka.pl (295)
20.40 Papillon. Motylek ★★★★ – dramat obyczaj. Czechy/Hiszp./USA 2017 Reż. Michael Noer, wyk. Charlie Hunnam
23.00 Człowiek w żelaznej ★★★ **masce** – film historyczny USA/Francja 1998 Reż. Randall Wallace, wyk. Leonardo DiCaprio, Jeremy Irons, John Malkovich Muszkieterowie postanawiają zemścić się na okrutnym królu, osadzając na tronie jego brata, trzymanego w więzieniu w żelaznej masce.
1.15 Dla ciebie wszystko ★★★ – melodramat USA 2014
3.25 Księżniczka na Manhattanie ★★★ – komedia romantyczna USA/Kanada 2022

Polsat (DVB-T)

5.25 Telezakupy TV Okazje – program promocyjno-reklamowy **6.00** Nowy dzień – magazyn informacyjny telewizji Polsat **8.00** Halo tu Polsat – program informacyjno-publicystyczny **11.30** Gliniarze (820-822): Przynęta / Kanciarze / Pojedynek – serial fabularno-dokumentalny Polska 2023 **14.40** Dlaczego ja? (1462): Błędy młodości – serial fabularno-dokumentalny Polska 2025

15.50 Wydarzenia
16.10 Pogoda
16.15 Interwencja – magazyn
16.30 Na ratunek 112 (1059)
17.00 Gliniarze (1027): Złoto W lesie zostają odkryte zwłoki młodej kobiety i szczątki zaginionego rok wcześniej mężczyzny. Natalia i Kuba sprawdzają hipotezę, że sprawcą jest seryjny zabójca.
18.00 Pierwsza miłość (4231) – serial Polska 2026
18.50 Wydarzenia
19.20 Gość „Wydarzeń"
19.50 Piraci z Karaibów: Klątwa ★★★★ **Czarnej Perły** – film przyg. USA 2003 Reż. Gore Verbinski, wyk. Johnny Depp, Orlando Bloom, Keira Knightley
23.00 Nowy początek ★★★★ – film sf USA/Kanada 2016 Reż. Denis Villeneuve, wyk. Amy Adams, Jeremy Renner, Forest Whitaker
1.30 Ksiądz – film sensacyjny ★★★ USA 2011 Reż. Scott Stewart, wyk. Paul Bettany, Karl Urban, Cam Gigandet
3.30 Nasz nowy dom

TVN (DVB-T)

5.00 Nauka jazdy (24) **5.40** Uwaga! – magazyn**5.55** Ukryta prawda (1659) **6.50** Kuchenne rewolucje: Łódź – „Świńskie sprawki" **7.45** Dzień Dobry TVN – program informacyjno-publicystyczny **11.30** Gliniarze (820-822): Przynęta / Kanciarze / Pojedynek – serial fabularno-dokumentalny Polska 2023 **14.40** Dlaczego ja? (1462): Błędy młodości – serial fabularno-dokumentalny Polska 2025

16.50 Szpital św. Anny (40) Dzień przed ślubem z Filipem Zosia odwiedza Sandrę i Kalinkę. Michalina Rataj przekazuje Kai nowe wieści w sprawie Wrońskiego.
17.55 Detektywi (139)
19.00 Fakty
19.35 Raport Roland Garros
19.50 Uwaga! – magazyn
20.00 Diuna – film sf ★★★★ USA/Kanada 2021 Reż. Denis Villeneuve, wyk. Timothée Chalamet, Rebecca Ferguson, Zendaya
23.20 Zakonnica ★★★ – horror USA 2018 Reż. Corin Hardy, wyk. Demián Bichir, Taissa Farmiga, Jonas Bloquet Kiedy młoda zakonnica ginie w klasztorze w Rumunii, Watykan wysyła księdza i nowicjuszkę, by przyjrzeli się sprawie. Ryzykując życie, odkrywają sekret zakonu.
1.20 Plan ucieczki ★★★ – film sens. USA 2013 Reż. Mikael Håfström, wyk. Sylvester Stallone, Arnold Schwarzenegger
3.45 Kuba Wojewódzki

TVN 7 (DVB-T)

6.50 Szkoła (702, 703) **8.45** Ukryta prawda (1312, 1394, 1395) **11.55** W-11 Wydział Śledczy (1023-1025) **14.00** Detektywi (97) **15.00** Szpital (743) **16.00** Sędzia Anna Maria Wesołowska (470, 471) **18.00** Sekrety życia (33) **19.00** Ukryta prawda (1504) **20.00** ★★★ Seks w wielkim mieście – komedia romant. USA 2008, reż. Michael Patrick King, wyk. Sarah Jessica Parker, Kim Cattrall **23.10** ★★★★ Wzgórza marzeń – musical USA 2021, reż. Jon M. Chu, wyk. Anthony Ramos **2.05** Lego Ninjago – film anim. USA/Dania/Australia 2017

TVP Kultura (DVB-T)

10.10 ★★★★ Uczta Babette – dram.a Dania 1987 **12.15** Roman Wilhelmi – „Podróże w czasie" **12.55** Humor Wiesława Michnikowskiego **14.00** ★★★ Jesienią o szczęściu – dram. Polska **15.15** ★★★★ Nasz człowiek w Hawanie – film obycz. W. Bryt. 1959 **17.10** Zmiennicy (11) **18.20** Video Killed the Radio Star **18.55** Pan wzywał, Milordzie? (5) **20.00** ★★★★ Królowa Margot – film hist. Fr./Wł. 1994 **22.45** Powrót Sherlocka Holmesa (1) **23.55** ★★★ Nigdy nie mów nigdy – film sens. W. Bryt./USA 1983

TVP Sport (DVB-T)

8.15 Piłka nożna: Francja – Wybrzeże Kości Słoniowej **10.15** Piłka nożna: 2. półfinał **12.15** Piłka nożna (tow.): Polska – Nigeria **14.30** Mundial. Teatr emocji **15.30** Hokej na lodzie: NHL **17.15** Studio **17.55 (L)** Piłka nożna: Eliminacje MŚ (k) strefy UEFA: Polska – Francja **20.20 (L)** Koszykówka uliczna 3x3: MŚ w Warszawie: 5. dzień – turniej (k) **22.15** Sportowy wieczór **22.45** Piłka nożna: Eliminacje MŚ (k) strefy UEFA: Polska – Francja **0.55** Boks: Mario Barrios – Manny Pacquiao **2.00 (L)** Koszykówka: NBA

TV 4 (DVB-T)

6.00 Strażnik Teksasu (10, 11) **7.55** Bogaty dom – biedny dom (126) **8.55** Policjantki i policjanci (460, 461) **10.55** Na ratunek 112 (1120, 479) **11.55** Dlaczego ja? (1547, 1548) **13.55** Trudne sprawy (1316-13-18) **16.55** Policjantki i policjanci (1374) **18.00** Łowcy skarbów. Kto da więcej (61) **19.00** Policjantki i policjanci (1375) **20.00** Gwiazdy kabaretu (170, 178) **22.05** ★★★★ Ewolucja planety małp – film sf USA/W. Bryt./Kanada 2014, reż. Matt Reeves, wyk. Andy Serkis, Gary Oldman **0.50** STOP Drogówka (374) **1.55** Love Island. Wyspa miłości (6)

TV Trwam (DVB-T)

11.35 Natura et Homo **12.20** Głos serca (126) **13.05** Woda i las. Źródło życia na Ziemi **13.30** Msza św. z Jasnej Góry **14.30** Drzwi do lasu **15.00** Modlitwa w Godzinie Miłosierdzia **15.20** Mocni w wierze **16.10** Natura obiektywnie **16.40** Wielkopolanie nad Wisłą **17.30** Łączy nas historia **18.15** Westerplatte młodych **19.00** Warto zauważyć... w mijającym tygodniu **19.30** Historie Starego Testamentu – film animowany **19.45** Modlitwa z telefonicz. udziałem dzieci **20.00** Informacje **20.20** Różaniec **21.00** Apel Jasnogórski

TV Puls (DVB-T)

8.00 Kobra – oddział specjalny (3, 4) **10.00** Maria z przedmieścia (5, 6) **11.55** Nie igraj z aniołem (89) **12.55** Wspaniałe stulecie (23) **13.45** ★★★★ Ja cię kocham, a ty śpisz – komedia rom. USA 1995 **15.55** ★★★ Kariera frajera – komedia USA 1998 **17.45** ★★★ Pożyczony narzeczony – komedia romant. USA 2011 **20.00** ★★ Transporter: Nowa moc – film sensac. Francja. 2015 **22.00** ★★★★ Non stop – film sens. W. Bryt./Fr./USA/Kan. 2014 **0.05** ★★★ Kobiety mafii – film sensac. Polska 2018

★★★★★ koniecznie ★★★★ zdecydowanie tak ★★★ możesz ★★ nie musisz ★ zdecydowanie nie **(L)** na żywo

DVB-T stacje dostępne w naziemnej telewizji cyfrowej

REG

eprasa.pl 67e8490fb3

SOBOTA 6 Czerwca

TVP 1

7.00 Msza św. na Jasnej Górze **7.40** Rok w ogrodzie **8.05** Rok w ogrodzie extra **8.20** Pełnosprawni **8.50** Ranczo (49): Debata **9.50** Komisarz Alex (58) **10.45** Ojciec Mateusz (164) **11.40** Mali mieszkańcy Półwyspu Iberyjskiego: Zadziwiający tancerze i potomkowie smoków **12.55** ★★★ Fanfan Tulipan – film przygodowy Francja 2003 **14.40** Domowe patenty **14.45** Okrasa łamie przepisy

15.20 Tacy byliśmy: Na opolskiej scenie – cykl reportaży
16.00 Dziedzictwo (940)
17.00 Teleexpress
17.15 Orędzie arcybiskupa Adriana Galbasa na Święto Dziękczynienia
17.30 Rolnik szuka żony (1) Edycja programu z 2025 roku, pełnego marzeń i wielkich emocji. Marta Manowska spotyka się z Barbarą, Arkadiuszem, Gabrielem, Krzysztofem i Rolandem, którzy szukają prawdziwej miłości.
18.40 Jaka to melodia?
19.30 19.30
19.45 Pytanie dnia
20.00 63. KFPP w Opolu: „Autobiografia" – jubileusz Bogdana Olewicza
21.55 63. KFPP w Opolu: Kabaret Neo-Nówka. 26-lecie – transmisja
23.40 Z biegiem lat, z biegiem dni (5, 6) – serial obyczaj. Polska 1980
2.15 Tylko strach – dramat ★★★★ obyczajowy Polska 1993 Reż. Barbara Sass, wyk. Anna Dymna, Dorota Segda, Jerzy Trela

TVP 2

5.10 Barwy szczęścia (3324, 3325) **6.25** M jak miłość (1913) **7.30** Pytanie na śniadanie – program inform.-publicystyczny **10.55** Górna półka smaku – magazyn **11.25** Zmiennicy (1): Ceny umowne – serial komediowy Polska 1986 **12.30** Festiwal Zaczarowanej Piosenki **13.05** Panna młoda (115) – serial obyczaj. Turcja 2024 **14.00** Familiada **14.35** Koło fortuny – teleturniej

15.15 Szansa na sukces. Opole 2026: Big Cyc – show
16.20 Na dobre i na złe (983) – serial obycz. Polska
17.20 Panna młoda (116)
18.15 Va banque – teleturniej
18.45 Wyższa Szkoła Jazdy
19.10 Słowo na niedzielę
19.25 Rodzinka.pl (296): Staszek Natalia zaprasza Paulę do domu. Ludwik próbuje ocieplić relacje z Adelą. Boscy z przyjaciółmi wspominają zmarłego rówieśnika. Natalia chce namówić Ludwika na zmianę stylu życia na zdrowszy.
20.00 Strażnik – thriller USA 2006 ★★★ Reż. Clark Johnson, wyk. Michael Douglas, Kiefer Sutherland, Eva Longoria
21.55 W deszczowy dzień ★★★ **w Nowym Jorku** – komedia romantyczna USA 2019 Reż. Woody Allen, wyk. Timothée Chalamet, Elle Fanning, Selena Gomez
23.35 Papillon. Motylek ★★★★ – dramat obyczajowy Czechy/Hiszpania/USA 2017
2.00 Człowiek w żelaznej ★★★ **masce** – film historyczny USA/Francja 1998

Polsat

5.40 Telezakupy TV Okazje **6.00** Nowy dzień **8.00** Halo tu Polsat – program informacyjno-publicystyczny **11.20** Ewa gotuje **11.55** ★★★ Dziennik cwaniaczka – komedia USA/W. Bryt. 2010, reż. Thor Freudenthal, wyk. Zachary Gordon, Robert Capron **13.50** ★★★ Pokojówka na Manhattanie – komedia USA 2002, reż. Wayne Wang, wyk. Jennifer Lopez, Ralph Fiennes, Natasha Richardson

16.20 Kochaj albo rzuć ★★★★ – komedia Polska 1977 Reż. Sylwester Chęciński, wyk. Władysław Hańcza, Irena Karel, Anna Dymna
18.50 Wydarzenia
19.15 Prezydenci i premierzy
19.55 Świętokrzyska Gala Kabaretowa 2025
23.15 Venom – film sensacyjny ★★★ USA/Chiny 2018 Reż. Ruben Fleischer, wyk. Tom Hardy, Michelle Williams, Riz Ahmed Eddie poświęcił życie, aby zdemaskować firmę Life Foundation. Obsesja zniszczyła mu karierę i związek z Anną. Pewnego dnia jego ciało zostaje opanowane przez obcego zwanego Venomem.
1.45 Złoto pustyni – dramat woj. ★★★★ USA/Australia 1999 Reż. David O. Russell, wyk. George Clooney, Mark Wahlberg, Ice Cube Amerykanie prowadzą działania wojenne w Iraku. Major Archie zdobywa informacje o złocie ukrytym przez Saddama Husajna gdzieś na pustyni.
4.10 Kabaretowa Ekstraklasa

TVN

5.15 Nauka jazdy (25) **5.40** Uwaga! **5.55** Ukryta prawda (1660) **6.50** Pogromcy chaosu (5) **7.45** Dzień Dobry TVN – program inform.-publicyst. **11.30** Na Wspólnej (4221-4223) **13.25** Młode gliny (2) – serial kryminalny Polska **14.30** ★★★ Clifford. Wielki czerwony pies – film familijny USA/Kanada/Wielka Brytania 2021, reż. Walt Becker, wyk. Darby Camp, Jack Whitehall, Tony Hale

16.35 Poszukiwacze zaginionej ★★★★ **arki** – film przyg. USA 1981
19.00 Fakty
19.35 Raport Roland Garros
19.45 Uwaga! – magazyn
20.00 P.S. Kocham Cię ★★★★ – melodr. USA 2007 Reż. Richard LaGravenese, wyk. Hilary Swank, Gerard Butler, Harry Connick Jr.
22.45 Trzy tysiące lat tęsknoty ★★★ – dramat obyczaj. USA/Australia 2022 Reż. George Miller, wyk. Tilda Swinton, Idris Elba, Alyla Browne
0.55 Dom w głębi lasu ★★★★ – horror USA/Kanada 2011 Reż. Drew Goddard, wyk. Kristen Connolly, Chris Hemsworth Grupa przyjaciół wybiera się na weekend do domku w głębi lasu. Odczytanie fragmentu starego pamiętnika sprawia, że w chacie objawiają się złowrogie siły.
3.00 Szpital św. Anny (106)
4.00 Uwaga! – magazyn
4.15 Nauka jazdy
4.45 Recepta na stary dom – serial dok. USA 2018

TVN 7

6.15 Wiza na miłość: pierwsze spotkanie (16) **7.10** New Looney Tunes (19-21) **7.55** Sonic: Szybki jak błyskawica II – film anim. USA/Jap./Kan./W. Bryt. 2022 **10.25** Zgłoś remont (1) **11.25** Mówię Wam (16) **12.40** Ukryta prawda (1386, 1387) **14.45** Szpital św. Anny (1, 2) **16.45** Detektywi (321) **17.45** ★★★ Bardzo dziki Zachód – film sens. USA 1999 **20.00** ★★★ Ocean's 8 – kom. sens. USA 2018, reż. Gary Ross, wyk. Sandra Bullock **22.20** ★★★★ Wszystko wszędzie naraz – kom. USA 2022 **1.05** ★★★★ Efekt motyla – thriller USA/Kan. 2004 **3.30** Fachowcy (18)

TV 4

5.30 Telezakupy TV Okazje **6.00** Łowcy skarbów. Kto da więcej (182) **7.00** Galileo (1136, 1137) **9.05** #JesteśmyDlaDzieci (331) **9.30** Galileo (1138) **10.30** Mini Galileo (72) **10.40** Galileo (1200, 1201) **12.45** ★★★ Bezsenność w Seattle – komedia rom. USA 1993, reż. Nora Ephron, wyk. Meg Ryan, Tom Hanks **14.55** Policjantki i policjanci (1426-1430) – serial obyczaj. Polska 2026 **20.00** Sprawiedliwi. Trójmiasto (105-108) – serial krym. Polska 2026 **0.00** Gwiazdy kabaretu (50, 177) **2.05** STOP Drogówka (349) **3.05** Interwencja (5911)

TVP Kultura

9.40 ★★★ Zabawa w chowanego – film obycz. Polska 1986 **10.45** Kosmos 1999 **11.50** Wenecja, miasto wyrosłe z bagien **13.00** ★★★ Duma i namiętność – dram. obycz. USA 1957 **15.25** Kariera Nikodema Dyzmy (1) **16.30** ★★★★ Uczta Babette – dramat Dania 1987 **18.25** Kantor i Jarema. Powrót do Wenecji **19.00** Konkurs Eurowizji dla Młodych Muzyków – Erywań – Armenia 2026 **21.15** ★★★ Kraina wielkiego nieba – dram. USA 2018 **23.10** ★★★★ Królowa Margot – film hist. Fr./Włochy/Niemcy 1994

TV Trwam

11.30 Podróż Apostolska Papieża Leona XIV do Hiszpanii **12.03** Informacje **13.30** Msza święta z Jasnej Góry **14.20** Muzyczne chwile **14.45** Jak wygrać małżeństwo? **15.00** XXX Spotkanie Młodych Lednica 2000 **16.10** Historia PL **17.00** Polka **17.30** XXX Spotkanie Młodych Lednica 2000 **18.15** Rozmowy niedokończone **19.30** Manna z nieba **19.45** Modlitwa z telefonicz. udziałem dzieci **20.00** Informacje **20.30** Podróż Apostolska Papieża Leona XIV do Hiszpanii **22.00** XXX Spotkanie Młodych Lednica 2000

TVP Sport

8.35 Koszykówka uliczna 3x3: MŚ w Warszawie: 5. dzień – turniej kobiet i mężczyzn – 1/8 finału – trzy wybrane mecze **10.05** Koszykówka: NBA: Finał – 2. mecz **12.10** Droga do mundialu **13.15** Studio **13.40** (L) Piłka nożna: Betclic 2. Liga: Baraż – finał **16.45** Studio **16.55** (L) Koszykówka uliczna 3x3: MŚ w Warszawie: 6. dzień – turniej kobiet i mężczyzn – ćwierćfinały **22.00** Sportowy wieczór **22.25** (L) Boks: Chris Billam-Smith – Ryan Rozicki **2.00** (L) Hokej na lodzie: NHL: Finał – 3. mecz

TV Puls

5.00 Dyżur (31, 32) **6.00** Kobra – oddział specjalny (1, 3-4) **9.00** Taki jest świat (23, 22) **10.00** Lombard. Życie pod zastaw (484-489, 964-967) **20.00** ★★★ Anna – film sens. Fr. 2019, reż. Luc Besson, wyk. Sasha Luss, Helen Mirren **22.20** ★★★ Kandahar – film sens. USA/Arab. Saud. 2023, reż. Ric Roman Waugh, wyk. Gerard Butler **0.55** ★★★ Kobiety mafii 2 – film sens. Polska 2019, reż. Patryk Vega, wyk. Angie Cepeda, Agnieszka Dygant **3.45** Taki jest świat (23) **4.15** Menu na miarę (1)

★★★★★ koniecznie ★★★★ zdecydowanie tak ★★★ możesz ★★ nie musisz ★ zdecydowanie nie (L) na żywo

DVB-T stacje dostępne w naziemnej telewizji cyfrowej

NIEDZIELA 7 Czerwca

TVP 1

7.00 Msza św. w Krakowie Łagiewnikach **8.00** Tydzień **8.30** Alternatywy 4 (9): Upadek **9.50** Stawka większa niż życie (1): Wiem, kim jesteś **10.55** Ojciec Mateusz (165): Piotruś Pan **11.55** Między ziemią a niebem **12.00** Anioł Pański **12.15** Między ziemią a niebem **12.45** Portret kapłana (11): Ks. Krystian SDB **13.05** Planeta zmian II (1): Malediwy, USA i Grenlandia **14.15** Dom (19)

16.00 Dziedzictwo (941) – serial obycz. Turcja 2020
17.00 Teleexpress
17.35 Żona dla Polaka (1) – reality show Polska 2024 Czterech kawalerów polskiego pochodzenia mieszkających w USA – Mariusz, Mateusz, Sebastian i Łukasz – postanawia odnaleźć swoją drugą połówkę wśród kobiet, któe przyleciały z Polski.
18.40 Jaka to melodia?
19.30 19.30
19.45 Pytanie dnia
20.00 63. KFPP w Opolu: 45 lat – jubileusz Lady Pank
23.50 Z biegiem lat, z biegiem dni (7, 8-opis) – serial obyczaj. Polska 1980 Reż. Andrzej Wajda, wyk. Leszek Piskorz, Anna Polony, Jerzy Bińczycki Nadchodzi rok 1914. Wszyscy mówią o zbliżającej się wojnie, która może przynieść Polsce wyzwolenie.
3.10 Fanfan Tulipan – film ★★★ przygodowy Francja 2003 Reż. Gérard Krawczyk, wyk. Vincent Perez, Penélope Cruz, Didier Bourdon

TVP 2

5.10 Barwy szczęścia (3327, 3328) – serial Polska 2026 **6.25** M jak miłość (1914) – serial obyczajowy Polska 2026 **7.30** Pytanie na śniadanie – program informacyjno-publicystyczny **11.20** Domowe patenty **11.25** Tamte lata, tamte dni (50): Andrzej Grabowski **12.00** Wyspa dzieci, czyli muzyczni spadkobiercy zespołu 2 Plus 1 – koncert **14.00** Familiada – teleturniej **14.35** Koło fortuny

15.10 Szansa na sukces. Opole 2026: Ralph Kaminski
16.15 Tak to leciało! – teleturniej
17.15 Harald i Sonja: miłość wbrew regułom (3)
18.30 Pan Mama (58)
19.00 Śmietanka towarzyska ★★★ – komedia USA 2016 Reż. Woody Allen, wyk. Jesse Eisenberg, Kristen Stewart, Steve Carell
20.40 Wielkie oczy – film ★★★★ biograf. USA/Kanada 2014 Reż. Tim Burton, wyk. Amy Adams, Christoph Waltz, Danny Huston Lata 60. XX w. Świat zachwyca się portretami kobiet i dzieci o wielkich oczach, których autorstwo przypisuje sobie Walter Keane. Żyjąca w cieniu męża malarka postanawia wyjawić prawdę.
22.40 Strażnik ★★★ – thriller USA 2006
0.35 Krucjata. Znak bliźniąt (12) – serial krym. Polska
1.35 W deszczowy dzień ★★★ **w Nowym Jorku** – kom. romantyczna USA 2019
3.20 Akacjowa 38
4.35 Na dobre i na złe (887)

Polsat

5.25 Telezakupy TV Okazje – program reklamowy **6.00** Nowy dzień – magazyn informacyjny **8.00** Halo tu Polsat – program informacyjno-publicystyczny **11.45** Toy Story II – film animowany dla dzieci USA 1999, reż. John Lasseter, Ash Brannon, Lee Unkrich **13.45** Madagaskar II – film animowany USA 2008, reż. Tom McGrath, Eric Darnell, dub. Artur Żmijewski, Piotr Adamczyk, Małgorzata Kożuchowska

15.45 Piraci z Karaibów: Klątwa ★★★★ **Czarnej Perły** – film przygodowy USA 2003 Reż. Gore Verbinski, wyk. Johnny Depp, Orlando Bloom, Keira Knightley
18.50 Wydarzenia
19.35 Państwo w państwie
20.00 Najmro – komedia sensac. ★★★ Polska 2021 Reż. Mateusz Rakowicz, wyk. Dawid Ogrodnik, Jakub Gierszał, Olga Bołądź
22.10 Skołowani – komedia ★★★ obyczajowa Polska 2023 Reż. Jan Macierewicz, wyk. Michał Czernecki, Agnieszka Grochowska
0.40 Holmes i Watson ★★ – komedia USA/Kan. 2018 Reż. Etan Cohen, wyk. Will Ferrell, John C. Reilly, Ralph Fiennes Detektyw Sherlock Holmes i doktor John Watson znów łączą siły. Ich zadaniem jest zbadanie sprawy morderstwa w Pałacu Buckingham.
2.30 Świat według Kiepskich (579-581): Telewizor / Remont za friko / Daleki krewny z Ameryki

TVN

5.40 Uwaga! **5.55** Ukryta prawda (1661) – serial fab.-dokum. Polska 2024 **6.50** Bez kompleksów (5) – reality show Polska 2025 **7.45** Dzień Dobry TVN – program informacyjno-publicystyczny **11.30** Co za tydzień – magazyn **12.15** Ugotowani (1) **13.25** ★★★★ Wredne dziewczyny – komedia USA/Kanada 2004, reż. Mark Waters, wyk. Lindsay Lohan, Rachel McAdams, Jim Powers

15.30 Pan Samochodzik ★★★ **i templariusze** – film przygodowy Polska 2023 Reż. Antoni Nykowski, wyk. Mateusz Janicki, Sandra Drzymalska, Maria Dębska Historyk sztuki Tomasz znajduje krzyż, będący wskazówką do odkrycia skarbu templariuszy. Razem z harcerzami musi prześcignąć rywali, którzy nie cofną się przed niczym.
17.55 Kuchenne rewolucje: Wschowa – La Trattoria Familja – reality show
19.00 Fakty
19.35 Raport Roland Garros
19.45 Indiana Jones i Świątynia ★★★★ **Zagłady** – film przygodowy USA 1984
22.15 Sherlock Holmes ★★★★ – film kryminalny USA/Niemcy 2009 Reż. Guy Ritchie, wyk. Robert Downey Jr., Jude Law, Rachel McAdams
0.50 Szefowie wrogowie 2 ★★★ – komedia USA 2014 Reż. Sean Anders, wyk. Jason Bateman, Jennifer Aniston, Jamie Foxx

TVN 7

6.00 Wiza na miłość: pierwsze spotkanie (17) **6.55** New Looney Tunes (22, 23) **7.25** Dzieciak rządzi – film anim. USA 2017 **9.20** Ukryta prawda (1308, 1388, 1389) **15.10** Szpital św. Anny (3, 4) **17.00** Detektywi (322) **18.00** Madagaskar III – film anim. USA/Indie 2012 **20.00** ★★★ Jack Ryan: Teoria chaosu – thriller USA/Rosja/W. Bryt. 2014, reż. Kenneth Branagh **22.20** ★★★ Oszukać przeznaczenie – horror USA/Kan. 2000, reż. James Wong, wyk. Devon Sawa **0.20** ★★★★ Wejście smoka – film sens. Hongk./USA 1973 **2.30** Żyjąc z potworem

TV 4

6.00 Łowcy skarbów. Kto da więcej (184) **7.00** Wielkie tajemnice historii (9, 10) **8.50** Galileo (1202, 1203) **10.50** Mini Galileo (3) **11.05** Asterix kontra Cezar – film anim. Francja 1985 **12.45** ★★★★ Ewolucja planety małp – film sf USA/W. Bryt./Kan. 2014, reż. Matt Reeves, wyk. Andy Serkis **15.30** ★★★ Drużyna A – komedia sensac. USA 2010, reż. Joe Carnahan, wyk. Liam Neeson, Jessica Biel **17.55** Uroczysko (259-260, 157-158) **20.00** Sprawiedliwi – wydział kryminalny (988-991) **0.00** STOP Drogówka (350) **1.05** Wielkie tajemnice historii (11, 12)

TVP Kultura

9.20 Paryska 27 **10.00** Wenecja, miasto wyrosłe z bagien **11.10** Kosmos 1999 **12.10** Opole – koncertowe wspomnienia **12.30** 15. Krajowy Festiwal Piosenki Polskiej Opole '77 **14.00** ★★★ Zorro – film przyg. Wł./Fr. 1975 **16.10** Kariera Nikodema Dyzmy (2) **17.15** Studio Kultura – niedziela z... **18.10** ★★ Jest sprawa – komedia Polska 2003 **20.00** ★★★★ Pan od muzyki – dramat Fr./Szwajc. 2004 **21.45** Kulturalni **22.40** Banksy: Sztuka wyjęta spod prawa **0.45** Zakonnica – film anim.

TV Trwam

9.30 Wieluń był pierwszy **10.00** Podróż Apostolska Papieża Leona XIV do Hiszpanii **13.00** Bazylika Bożego Ciała w Krakowie **13.20** Przebudzenie giganta – św. Weronika Giuliani **15.00** Wieś to też Polska **16.10** Koncert życzeń **17.00** Natura et Homo **17.30** Sól Ziemi **18.00** Podróż Apostolska Papieża Leona XIV do Hiszpanii **19.30** Baśniowy teatr lalek **20.00** Informacje **20.20** Różaniec **21.00** Apel Jasnogórski **22.00** Mocni Jego mocą **22.30** Muzyczne chwile **22.45** Jak wygrać małżeństwo?

TVP Sport

8.50 Polska Liga Żeglarska: Ekstraklasa R1 Sopot **9.15** Hokej na lodzie: NHL **10.30** Futbol totalny **11.45** Mundial. Teatr emocji **13.45** (L) Lekkoatletyka: Halina Konopacka Classic w Warszawie **16.45** Studio **16.55** (L) Koszykówka uliczna 3x3: MŚ w Warszawie: 7. dzień **20.35** Studio **20.40** (L) Koszykówka uliczna 3x3: MŚ w Warszawie: 7. dzień **22.15** Sportowy wieczór **23.00** Piłka nożna: Mistrzostwa Europy mężczyzn do lat 17 w Estonii: Finał **1.10** Oktagon MMA: Gala 89 w Bratysławie

TV Puls

7.35 Don Matteo: Boski detektyw (9, 10) **9.45** Zaklinaczka duchów (59, 60) **11.40** ★★★ Krokodyl Dundee – kom. Australia 1986 **13.40** ★★★ Krokodyl Dundee II – kom. Australia/USA 1988 **15.55** ★★★ Wasabi: Hubert zawodowiec – kom. Jap./Fr. 2001 **17.55** ★★★★ Dirty Dancing – film muz. USA 1987 **20.00** ★★★ Bodyguard zawodowiec – film akcji USA/Hol./Kan./W. Bryt./Fr. 2017 **22.20** ★★ Plan emerytalny – kom. Kan./Kajm. 2023 **0.45** ★★★★ Stan gry – thriller USA/W. Bryt./Fr. 2009

★★★★★ koniecznie ★★★★ zdecydowanie tak ★★★ możesz ★★ nie musisz ★ zdecydowanie nie (L) na żywo

DVB-T stacje dostępne w naziemnej telewizji cyfrowej

REG

eprasa.pl 67e8490fb3

PONIEDZIAŁEK 8 Czerwca

TVP 1

7.00 Msza św. na Jasnej Górze **7.30** Studio Raban **8.00** Serwis Info **8.05** Pogoda Info **8.15** Czterdziestolatek (6): Włosy Flory, czyli labirynt **9.10** Ranczo (50): Kontratak **10.10** Komisarz Alex (59): Testament **11.05** Ojciec Mateusz (166) **12.00** Serwis Info **12.10** Agrobiznes **12.40** Rok w ogrodzie extra **12.55** Planeta zmian II (1): Malediwy, USA i Grenlandia **14.00** Złoty chłopak (307)

15.00 Serwis Info – magazyn
15.10 Pogoda Info
15.25 Gra słów. Krzyżówka
16.00 Dziedzictwo (942)
17.00 Teleexpress
17.25 Jaka to melodia?
18.05 Reporterzy – magazyn
18.25 Akacjowa 38 (885)
19.30 19.30
19.55 Pytanie dnia
20.30 Prokurator (1) – serial krym. Polska 2015 Reż. Katarzyna Dominiak, Jacek Filipiak, Maria Skąpska, Jakub Wielecki
21.25 Uczciwy złodziej ★★★ – thriller USA 2020 Reż. Mark Williams, wyk. Liam Neeson, Kate Walsh, Robert Patrick Złodziej Tom, aby zyskać możliwość spokojnego życia z ukochaną, zamierza pójść na układ z FBI i zwrócić ukradzione pieniądze. Ale okazuje się, że agentom nie można ufać.
23.15 Fenomen Fogga – film dokumentalny Polska 2023
0.20 Poznań 56 ★★★ – dramat hist. Polska 1996
2.20 Słodkie oczy ★★★ – komedia Polska 1979

TVP 2

5.30 M jak miłość (1771) **6.25** Rodzina (nie od) święta **6.55** Barwy szczęścia (3329) **7.30** Pytanie na śniadanie – program informacyjno-publicystyczny **11.30** Okrasa łamie przepisy: Smaki Opolszczyzny **12.00** Wyższa Szkoła Jazdy (1) **12.35** Koło fortuny **13.15** Panna młoda (116) – serial obyczaj. Turcja 2024 **14.05** Va banque **14.35** Na sygnale (849) – serial obyczaj. Polska 2026

15.05 La Promesa – pałac tajemnic (406) – telenowela Hiszp. 2023
16.00 Koło fortuny – teleturniej
16.35 Familiada – teleturniej
17.20 Panna młoda (117) – serial obycz. Turcja 2024
18.15 Va banque – teleturniej
18.50 Jeden z dziesięciu
19.25 Barwy szczęścia (3329) – serial Polska 2026
20.05 Omnibus – szybcy i mądrzy – teleturniej
20.55 Postaw na milion
21.50 Na sygnale (837, 838) – serial obycz. Polska 2026
22.55 Ludzie i bogowie (7-opis**, 8)** – serial hist. Polska 2020 Porucznik Martel, zdradzony przez Zajdera, trafia na Szucha, gdzie jest torturowany przez gestapowców. W końcu zgadza się na współpracę. Po wypuszczeniu kontaktuje się z podziemiem.
0.45 Na tropach przeszłości (4) – serial krym. Fr. 2023
1.45 Nasz dom w górach (4): Taniec godowy – serial obyczaj. Niemcy 2018
2.40 Akacjowa 38
4.40 Na dobre i na złe (888)

Polsat

5.25 Telezakupy TV Okazje – program rekl. **6.00** Nowy dzień – magazyn informacyjny **8.30** Malanowski i Partnerzy (286, 287): Łowca nagród / Diabelski sąsiad **9.30** Trudne sprawy (1215, 1216): Pogubiona matka / Trzy babki – serial fab.-dok. Polska 2023 **11.35** Gliniarze (823-825): Oddychaj / Słodkie kłamstwa / Ośmiornica **14.40** Dlaczego ja? (1463): Brzdąc – serial fab.-dok. Polska 2025

15.50 Wydarzenia
16.15 Pogoda
16.20 Interwencja – magazyn
16.30 Na ratunek 112 (1060)
17.00 Gliniarze (1028)
18.00 Pierwsza miłość (4232) – serial Polska 2026
18.50 Wydarzenia
19.15 Gość „Wydarzeń”
19.55 Milionerzy – teleturniej
20.35 Jurassic World – film ★★★★ przygodowy USA 2015 Reż. Colin Trevorrow, wyk. Chris Pratt, Bryce Dallas Howard, Nick Robinson
23.10 Salt – film sens. USA 2010 ★★★★ Reż. Phillip Noyce, wyk. Angelina Jolie, Liev Schreiber, Chiwetel Ejiofor Evelyn Salt zostaje oskarżona przez rosyjskiego zdrajcę Orłowa, że jest szpiegiem KGB i bierze udział w spisku, który ma ostatecznie doprowadzić do zniszczenia USA.
1.20 Searching ★★★ – thriller USA/Rosja 2018 Reż. Aneesh Chaganty, wyk. John Cho, Debra Messing, Michelle La
3.45 Ewa gotuje
4.40 Disco gramy!

TVN

5.15 Nauka jazdy (27)**5.40** Uwaga! **5.55** Ukryta prawda (1662) **6.50** Kuchenne rewolucje: Myszęcin – „Gościniec” **7.45** Dzień Dobry TVN – program inform.-publicystyczny **11.20** Doradca smaku – magazyn **11.25** Kuchenne rewolucje: Wschowa – La Trattoria Familja: Nowy Tomyśl – Oaza Smaku **13.40** Ukryta prawda (1637-1638, 1701) – serial fabularno-dokument. Polska 2024

16.50 Szpital św. Anny (41) – serial obycz. Polska 2025
17.55 Detektywi (150)
19.00 Fakty
19.55 Uwaga! – magazyn
20.15 Na Wspólnej (4224) – serial Polska 2026
20.50 Bitwa o gości – reality show Polska 2025
22.00 Na skraju załamania ★★★ – thriller W. Bryt./USA 2024 Reż. Jeff Celentano, wyk. Minka Kelly, Dermot Mulroney, Maggie Grace Cass była świadkiem tragedii na wiejskiej drodze. Po tym wydarzeniu nawiedza ją duch i Cass wątpi w swoje zdrowie psychiczne. Po serii przerażających wydarzeń wierzy, że będzie następną ofiarą.
0.05 Matrix – film sf USA 1999 ★★★★ Reż. Andy Wachowski, Larry Wachowski, wyk. Keanu Reeves, Laurence Fishburne, Carrie-Anne Moss
2.55 Co za tydzień – magazyn
3.35 Szpital św. Anny (108) – serial obycz. Polska 2026
4.35 Uwaga! – magazyn
4.55 Recepta na stary dom (3) – serial dok. USA 2018

TVN 7

6.50 Szkoła (707, 708) **8.45** Ukryta prawda (1313, 1396) **11.55** W-11 Wydział Śledczy (1026-1028) **14.00** Detektywi (98) **15.00** Szpital (744) **16.00** Sędzia Anna Maria Wesołowska (472, 473) **18.00** Sekrety życia (34) **19.00** Ukryta prawda (1505) **20.00** ★★★ Sekret w ich oczach – film krym. USA/W. Bryt./Hiszpania/Korea Pd. 2015, reż. Billy Ray **22.25** ★★★ Seks w wielkim mieście – komedia rom. USA 2008, reż. Michael Patrick King, wyk. Sarah Jessica Parker **1.25** ★★★ Morderstwo doskonałe – film sens. USA 1998 **3.35** Mówię Wam (16)

TV 4

5.30 Telezakupy TV Okazje **6.00** Strażnik Teksasu (12, 13) **7.55** Bogaty dom – biedny dom (127) **8.55** Policjantki i policjanci (462, 463) **10.55** Na ratunek 112 (1121, 480) **11.55** Dlaczego ja? (1549, 1550) **13.55** Trudne sprawy (1319-1321) **16.55** Policjantki i policjanci (1375) **18.00** Łowcy skarbów. Kto da więcej (62) **19.00** Policjantki i policjanci (1376) **20.00** Uroczysko (165, 166) **21.00** Sprawiedliwi. Trójmiasto (109) **22.00** Sprawiedliwi – wydział kryminalny (992) **23.05** ★★ Legion – horror USA 2010 **1.15** Love Island. Wyspa miłości (7)

TVP Kultura

10.15 ★★★ Książę sezonu – kom. Polska 1970 **11.20** ★★★★ Parasolki z Cherbourga – film muz. Fr./Niemcy 1964 **13.00** Niepoprawny Belmondo **14.05** Kosmos 1999 **15.10** ★★ Goodbye Rockefeller – film dla młodz. Polska 1993 **16.55** Zmiennicy (12) **18.10** Dźwięk Nowego Jorku **18.55** Pan wzywał, Milordzie? (6) **20.00** ★★★★ Goldeneye – film sensac. W. Bryt./USA 1995 **22.20** ★★★★ Musisz żyć – dramat Polska 2000 **0.05** Sibelius. Siedem symfonii **1.35** Kulturalni **2.30** ★★★★ Pan od muzyki

TV Trwam

12.20 Kraina Sanu **13.10** Parafia pw. Świętej Rodziny **13.30** Msza święta z Jasnej Góry **14.20** Muzyczne chwile **14.30** Burza w okręgu krakowskim **15.00** Powstańczym śladem **15.50** Ma się rozumieć **16.10** Sanktuaria polskie **16.30** Porady medyczne bonifratrów **17.00** Świadkowie **17.30** Spotkanie Rodziny Radia Maryja **20.00** Informacje **20.20** Różaniec **20.50** Myśląc Ojczyzna **21.00** Apel Jasnogórski **21.40** Polski punkt widzenia **22.00** Podróż Apostolska Papieża Leona XIV do Hiszpanii

TVP Sport

8.35 Koszykówka uliczna 3x3: MŚ w Warszawie **9.30** Lekkoatletyka: Halina Konopacka Classic w Warszawie **11.45** Koszykówka uliczna 3x3: MŚ w Warszawie **13.45** FOGO Futsal Ekstraklasa: Piast Gliwice – Texom Eurobus Przemyśl **15.50** Koszykówka uliczna 3x3: MŚ w Warszawie **20.05** Piłka nożna: Liga Mistrzów UEFA: Paris Saint-Germain – Arsenal FC **22.15** Sportowy wieczór **22.50** Lekkoatletyka: Halina Konopacka Classic w Warszawie **1.05** Reportaż **1.30** NBA Action

TV Puls

6.00 Policjanci z Miami (5, 6) **8.00** Kobra – oddział specjalny (4, 5) **10.00** Maria z przedmieścia (7, 8) **12.00** Nie igraj z aniołem (90) **13.00** Wspaniałe stulecie (24) **14.00** Kurierzy (9) **15.00** Lombard. Życie pod zastaw (490, 491) **17.00** Kurierzy (10) **18.00** Lombard. Życie pod zastaw (967, 968) **20.00** ★ Najemnik – film sens. USA/Aruba/RPA 2006 **22.00** ★★ Zabić Salazara – film akcji USA/Monaco/Rum. 2016 **0.00** ★★★ Kolonia karna – film sf USA/W. Bryt. 1994 **2.25** Dzielnica strachu (447)

★★★★★ koniecznie ★★★★ zdecydowanie tak ★★★ możesz ★★ nie musisz ★ zdecydowanie nie **(L)** na żywo

DVB-T stacje dostępne w naziemnej telewizji cyfrowej

WTOREK 9 Czerwca

TVP 1

7.00 Msza św. na Jasnej Górze **7.30** Kościół z bliska **8.00** Serwis Info **8.05** Pogoda Info **8.15** Czterdziestolatek (7) **9.15** Ranczo (51): Fałszerze uczuć **10.10** Komisarz Alex (60): Gra pozorów **11.05** Ojciec Mateusz (167): Diabelski śmiech **12.00** Serwis Info **12.10** Agrobiznes **12.40** Magazyn rolniczy **12.55** Dzikie imperium (1): Rokselany, złote małpy z Hubei **14.00** Złoty chłopak (308)

15.00 Serwis Info – magazyn
15.10 Pogoda Info
15.25 Gra słów. Krzyżówka
16.00 Dziedzictwo (943)
17.00 Teleexpress
17.25 Jaka to melodia?
18.05 Reporterzy – magazyn
18.25 Akacjowa 38 (886) Blanca wraca na Akacjową i oskarża matkę o porwanie syna i jego podmianę na zmarłą dziewczynkę. Pułkownik Valverde prosi Silvię o rękę. Paquito odkrywa, że Flora ma towary z przemytu.
19.30 19.30
19.55 Pytanie dnia
20.30 Prokurator (2) – serial krym.
21.25 Śmierć nadejdzie jutro ★★★ – film sens. W. Bryt./USA/Hiszpania/Islandia 2002 Reż. Lee Tamahori, wyk. Pierce Brosnan, Halle Berry, Toby Stephens
23.45 Katastrofa Air India. Jak do tego doszło? – film dokumentalny W. Bryt. 2025
0.45 Uczciwy złodziej ★★★ – thriller USA 2020
2.35 Poznań '56 ★★★ – dramat hist. Polska 1996
4.30 Wykrywacz kłamstw

TVP 2

5.35 M jak miłość (1772) **6.30** Ukryta historia. Leśne kościoły **6.55** Barwy szczęścia (3330) **7.30** Pytanie na śniadanie – mag. inf. **11.30** Rodzinka.pl (5, 6): Dziewczyna Tomka / Co jest do jedzenia? – serial kom. Polska 2011 **12.35** Koło fortuny **13.15** Panna młoda (117) – serial obycz. Turcja 2024 **14.05** Va banque – teleturniej **14.35** Na sygnale (850): Sport to zdrowie – serial obycz. Polska 2026

15.05 La Promesa – pałac tajemnic (407)
16.00 Koło fortuny – teleturniej
16.35 Familiada – teleturniej
17.20 Panna młoda (118)
18.15 Va banque – teleturniej
18.50 Jeden z dziesięciu
19.25 Barwy szczęścia (3330) – serial Polska 2026
20.05 Omnibus – szybcy i mądrzy – teleturniej
20.55 Postaw na milion
21.50 Na sygnale (839, 840-opis**)** Zespół Banacha jedzie do mężczyzny, który ma poważne rany i krwotok. Obrażenia pacjenta od razu wydają się ratownikom podejrzane, a po chwili wychodzi na jaw, że ranny uciekł z więzienia.
22.55 Ludzie i bogowie (9, 10) – serial hist. Polska 2020
0.45 Na tropach przeszłości (5) – serial krym. Fr. 2023
1.45 Nasz dom w górach (5) – serial obycz. Niemcy 2019
2.40 Dzieci wroga – film dokumentalny Szwecja/Dania/Katar 2021
3.45 Rodzinka.pl – serial kom. Polska 2026
4.35 Na dobre i na złe (889)

Polsat

5.25 Telezakupy TV Okazje **6.00** Nowy dzień – program informacyjno-publicystyczny **8.30** Malanowski i Partnerzy (288, 289): Uwikłana / Powrót zza grobu **9.30** Trudne sprawy (1217, 1218): Cudze szczęście / Strach przed wyjawieniem prawdy **11.35** Gliniarze (826-828) – serial fabul.-dokum. Polska 2023 **14.40** Dlaczego ja? (1464): Łowczyni majątku – serial fab.-dok. Polska 2025

15.50 Wydarzenia
16.15 Pogoda
16.20 Interwencja – magazyn
16.30 Na ratunek 112 (1061): Idiotka – serial fab.-dok.
17.00 Gliniarze (1029) – serial fab.-dokum. Polska 2024
18.00 Pierwsza miłość (4233) – serial Polska 2026
18.50 Wydarzenia
19.15 Gość „Wydarzeń”
19.55 Milionerzy – teleturniej
20.35 Venom 2: Carnage ★★★ – horror USA 2021 Reż. Andy Serkis, wyk. Tom Hardy, Woody Harrelson, Michelle Williams
22.45 Barry Seal: Król przemytu ★★★★ – film sensac. USA 2017 Reż. Doug Liman, wyk. Tom Cruise, Domhnall Gleeson, Sarah Wright Barry to przemytnik, pilot, ale także patriota i jeden z najbogatszych ludzi w Ameryce lat 80. XX wieku. Zostaje zwerbowany przez CIA, aby przeprowadzić tajną operację.
1.05 Alfa – film przygodowy USA/Chiny/Kanada 2018 ★★★ Reż. Albert Hughes
3.20 Nasz nowy dom (359)

TVN

5.40 Uwaga! **5.55** Ukryta prawda (1663) **6.50** Kuchenne rewolucje: Kalinowiec – „Schabowy i spółka” **7.45** Dzień Dobry TVN – program informacyjno-publicystyczny **11.20** Doradca smaku – magazyn kulinarny **11.25** Kuchenne rewolucje: Bistro „Galancie”, Łódź: Żnin, bar „Chicken Go” **13.40** Ukryta prawda (1639-1640, 1702) – serial fabularno-dokumentalny Polska 2024

16.50 Szpital św. Anny (42) – serial obycz. Polska 2025
17.55 Detektywi (166): Wszystkie kobiety Kasjana – serial fabularno-dok. Polska 2025
19.00 Fakty
19.55 Uwaga! – magazyn
20.15 Na Wspólnej (4225) – serial Polska 2026
20.50 Podwójne ryzyko – thriller ★★★ USA/Niemcy/Kanada 1999 Reż. Bruce Beresford, wyk. Tommy Lee Jones, Ashley Judd, Bruce Greenwood
23.05 Kuba Wojewódzki
0.10 Star Trek – film sf ★★★★ USA/Niemcy 2009 Reż. J.J. Abrams, wyk. Chris Pine, Zachary Quinto, Leonard Nimoy Opowieść o początkach historii załogi USS Enterprise. James Kirk i Spock spotykają na swojej drodze zaślepionego chęcią zemsty Nero, który podróżuje w czasie. Muszą go powstrzymać, nim będzie za późno.
2.45 Szpital św. Anny (109)
3.50 Uwaga! – magazyn
4.05 CSI: Kryminalne zagadki Las Vegas (18): Złośnica w Krainie Czarów

TVN 7

6.50 Szkoła (710, 711) **8.45** Ukryta prawda (1314, 1398, 1399) **11.55** W-11 Wydział Śledczy (1029-1031) **14.00** Detektywi (99) **15.00** Szpital (745) **16.00** Sędzia Anna Maria Wesołowska (474, 475) **18.00** Sekrety życia (35) **19.00** Ukryta prawda (1506) **20.00** ★★★★ Dzień próby – film sensac. USA 2001, reż. Antoine Fuqua, wyk. Denzel Washington, Ethan Hawke **22.35** ★★★ Oszukać przeznaczenie – horror USA/Kan. 2000, reż. James Wong, wyk. Devon Sawa, Ali Larter **0.45** ★★★ Wyścig o złoto – dramat Norwegia 2022 **3.20** Zgłoś remont (1)

TV 4

6.00 Strażnik Teksasu (14, 15) **7.55** Bogaty dom – biedny dom (128) **8.55** Policjantki i policjanci (464, 465) **10.55** Na ratunek 112 (1122, 1123) **11.55** Dlaczego ja? (1551, 1552) **13.55** Trudne sprawy (1322, 1323) **16.55** Policjantki i policjanci (1376) **18.00** Łowcy skarbów. Kto da więcej (63) **19.00** Policjantki i policjanci (1377) **20.00** Uroczysko (167, 168) **21.00** Sprawiedliwi. Trójmiasto (110) **22.00** Sprawiedliwi – wydział kryminalny (993) **23.00** ★★★ We krwi – film sens. USA/W. Bryt./Puerto Rico 2014 **1.20** Love Island. Wyspa miłości (8)

TVP Kultura

10.15 ★★★ Zorro – film przygod. Wł./Fr. 1975 **12.45** Sagrada Familia – wyzwanie dla Gaudiego **13.50** Kosmos 1999 **14.55** ★★★ Wenecja – film obycz. Polska 2010 **17.05** Zmiennicy (13) **18.15** Poszukiwacze zaginionych dzieł sztuki **18.55** Pan wzywał, Milordzie? (2) **20.00** Teatr TV: Ja, Feuerbach – spektakl Polska 2015 **21.40** ★★★ Tommaso – dram. W. Bryt./Wł./USA/Grecja 2019 **23.45** Ingmar Bergman: okiem choreografa **0.50** ★★★★ Goldeneye – film sens. W. Bryt./USA 1995, reż. Martin Campbell

TV Trwam

12.20 Kocham życie **13.05** W sądeckiej krainie **13.30** Msza święta z Jasnej Góry **14.30** Podróż Apostolska Papieża Leona XIV do Hiszpanii **15.30** Poronin – Parafia Św. Marii Magdaleny **16.10** Jestem mamą **16.25** Przyroda w obiektywie **16.40** Zdrowie z Bożej apteki **17.00** Niemy świadek historii. Puszcza Rudnicka **17.30** Burza w okręgu krakowskim **18.15** Rozmowy niedokończone **19.30** Każdy maluch to potrafi **19.45** Modlitwa z telefonicznym udziałem dzieci **20.00** Podróż Apostolska Papieża Leona XIV do Hiszpanii

TVP Sport

8.15 Polska Liga Żeglarska: Ekstraklasa R1 Sopot **8.40** Koszykówka: NBA **9.55** Piłka nożna **11.50** Badminton: LOTTO Ekstraliga Badmintona: Mecz o 3. miejsce **12.55 (L)** Badminton: LOTTO Ekstraliga Badmintona: Finał **16.10** Koszykówka uliczna 3x3: MŚ w Warszawie **17.55 (L)** Piłka nożna **20.05** Studio **20.40 (L)** Piłka nożna: Eliminacje MŚ kobiet strefy UEFA: Holandia – Polska **23.15** Sportowy wieczór **23.50** Piłka nożna (tow.): Polska – Ukraina **2.00** (L) Hokej na lodzie: NHL: Finał – 4. mecz

TV Puls

6.00 Policjanci z Miami (6, 7) **8.00** Kobra – oddział specjalny (5, 6) **10.00** Maria z przedmieścia (9, 10) **12.00** Nie igraj z aniołem (91) **13.00** Wspaniałe stulecie (25) **14.00** Kurierzy (10) **15.00** Lombard. Życie pod zastaw (492, 493) **17.00** Kurierzy (11) **18.00** Lombard. Życie pod zastaw (968, 969) **20.00** ★★ Tokarev. Zabójca z przeszłości – film sensacyjny USA/Francja 2014 **22.00** ★★ Transporter: Nowa moc – film sensacyjny Francja 2015 **23.55** ★★★ Pokerzysta – thriller USA/Australia 2022

★★★★★ koniecznie ★★★★ zdecydowanie tak ★★★ możesz ★★ nie musisz ★ zdecydowanie nie **(L)** na żywo

DVB-T stacje dostępne w naziemnej telewizji cyfrowej

REG

eprasa.pl 67e8490fb3

ŚRODA 10 Czerwca

TVP 1

7.00 Msza święta na Jasnej Górze **7.30** Rodzina (nie od) święta **8.00** Serwis Info **8.10** Pogoda Info **8.15** Czterdziestolatek (8): Otwarcie trasy, czyli czas wolny **9.10** Ranczo (52): Zemsta i wybaczenie **10.10** Komisarz Alex (61): Bestia **11.05** Ojciec Mateusz (168): Reportaż z domu **12.00** Serwis Info **12.10** Agrobiznes **12.40** Magazyn rolniczy **12.55** Dzikie imperium (2) **14.00** Złoty chłopak (309)

15.00 Serwis Info – magazyn
15.10 Pogoda Info
15.25 Gra słów. Krzyżówka
16.00 Dziedzictwo (944)
17.00 Teleexpress
17.25 Jaka to melodia?
18.05 Reporterzy – magazyn
18.25 Akacjowa 38 (887)
19.30 19.30
19.55 Pytanie dnia
20.30 Prokurator (3) – serial krym.
21.25 Film dokumentalny
22.25 Niewinni czarodzieje
★★★★★ – dramat Polska 1960
Reż. Andrzej Wajda,
wyk. Tadeusz Łomnicki,
Krystyna Stypułkowska,
Wanda Koczeska
Młody lekarz pracuje w klubie sportowym, lubi jazz. Chętnie nawiązuje przelotne związki z kobietami. Poznaje w lokalu piękną dziewczynę. Oboje ulegają wzajemnej fascynacji.
0.00 Śmierć nadejdzie jutro
★★★ – film sensacyjny W. Bryt./USA/Hiszp./Islandia 2002
2.10 Kaziu, Polska Ci dziękuje – film dokum. Polska 2006
3.00 Mundial 2026 – FIFA World Cup 2026 Countdown Concert

TVP 2

5.30 M jak miłość (1773) **6.25** Pożyteczni.pl **6.55** Barwy szczęścia (3331) **7.30** Pytanie na śniadanie – program informacyjno-publicystyczny **11.30** Gwiazdorska kuchnia Ani – magazyn **12.00** Rodzinka.pl (7): Jedna kobieta, czterech facetów **12.35** Koło fortuny **13.15** Panna młoda (118) – serial obyczajowy Turcja 2024 **14.05** Va banque **14.35** Na sygnale (851): Obcy w domu

15.05 La Promesa – pałac tajemnic (408)
Curro nie umie pogodzić się z zachowaniem Martiny. Jimena grozi Ablowi, że zniszczy mu życie, jeśli wyzna prawdę o jej ciąży. Salvador dostaje reprymendę od don Rómula.
16.00 Koło fortuny – teleturniej
16.35 Familiada – teleturniej
17.20 Panna młoda (119) – serial obycz. Turcja 2024
18.15 Va banque – teleturniej
18.50 Jeden z dziesięciu
19.25 Barwy szczęścia (3331) – serial Polska 2026
20.05 Omnibus – szybcy i mądrzy – teleturniej
20.55 Postaw na milion
21.50 Na sygnale (841, 842) – serial obycz. Polska 2026
22.55 Ludzie i bogowie (11, 12) – serial hist. Polska 2020
0.45 Na tropach przeszłości (6) – serial krym. Fr. 2023
1.45 Nasz dom w górach (6) – serial obycz. Niemcy 2019
2.45 Implozja: Katastrofa „Titana" – film dok. Wielka Bryt./Kan./Niemcy/USA 2025
4.30 Na dobre i na złe (890) – serial obycz. Polska 2023

Polsat

5.25 Telezakupy TV Okazje **6.00** Nowy dzień – magazyn informacyjny **9.30** Trudne sprawy (1219, 1220): Tancerka z przymusu / Powrót – serial fabul.-dokument. Polska 2023 **11.30** Gliniarze (829-831): Efekt motyla / Czas spłaty długów / Plan na życie – serial fabularno-dokumentalny Polska 2023 **14.40** Dlaczego ja? (1465): Błąd młodości – serial fabularno-dokumentalny Polska 2025

15.50 Wydarzenia
16.15 Pogoda
16.20 Interwencja – magazyn
16.30 Na ratunek 112 (1062)
17.00 Gliniarze (1030)
18.00 Pierwsza miłość (4234) – serial Polska 2026
18.50 Wydarzenia
19.15 Gość „Wydarzeń"
19.55 Milionerzy – teleturniej
20.35 7 rzeczy, których nie wiecie o facetach
★★★ – komedia Polska 2016
Reż. Kinga Lewińska,
wyk. Zbigniew Zamachowski, Maciej Zakościelny, Mikołaj Roznerski
Siedem historii mężczyzn, którzy borykają się z problemami, od samotności po chęć ucieczki przed stabilizacją i zobowiązaniami. Każdy czuje co innego i musi odnaleźć się w wymagającym świecie.
23.05 Jak ukradłem 100 milionów
★★ – komedia Polska 2024
Reż. Michał Węgrzyn, wyk. Antoni Królikowski, Zuzanna Zielińska, Małgorzata Socha
1.10 Chiński zodiak – komedia
★★★ sens. Hongk./Chiny 2012
3.35 Nasz nowy dom

TVN

5.05 Recepta na stary dom (5) **5.40** Uwaga! **5.55** Ukryta prawda (1664) **6.50** Kuchenne rewolucje: Tarnowskie Góry – „Art-smaku" **7.45** Dzień Dobry TVN – program inform.-publicyst. **11.20** Doradca smaku **11.25** Kuchenne rewolucje: Gospoda „Pod zachrypniętym kogutem", Glewo / Łódź – „Świńskie sprawki" **13.40** Ukryta prawda (1641-1642, 1703) – serial fabul.-dok. Polska

16.50 Szpital św. Anny (43) – serial obycz. Polska 2025
17.55 Detektywi (167): Koniec życia Aurelii – serial fabul.-dokument. Polska 2025
Detektywi prowadzą sprawę zaginięcia Aurelii. Policja i bliscy zaginionej uznali, że popełniła samobójstwo, ale ciała nie odnaleziono. Trop prowadzi do handlarzy żywym towarem.
19.00 Fakty
19.55 Uwaga! – magazyn
20.15 Na Wspólnej (4226) – serial Polska 2026
20.50 Król Artur: Legenda miecza – film przygodowy
★★★ Wielka Brytania/USA/Australia 2017
Reż. Guy Ritchie,
wyk. Charlie Hunnam, Astrid Bergès-Frisbey, Jude Law
23.25 Diuna – film sf
★★★★ USA/Kanada 2021
Reż. Denis Villeneuve,
wyk. Timothée Chalamet, Rebecca Ferguson, Zendaya
2.40 Śmierć Diany: dwa śledztwa: Zamknięcie sprawy – serial dok. USA 2022
3.50 Szpital św. Anny (110)
4.50 Uwaga! – magazyn

TVN 7

6.50 Szkoła (713, 714) **8.45** Ukryta prawda (1315, 1400, 1401) **11.55** W-11 Wydział Śledczy (1032-1034) **14.00** Detektywi (100) **15.00** Szpital (746) **16.00** Sędzia Anna Maria Wesołowska (476, 477) **18.00** Sekrety życia (36) **19.00** Ukryta prawda (1507) **20.00** ★★★★ Przemytnik – dramat USA/Kan. 2018, reż. Clint Eastwood, wyk. Clint Eastwood **22.30** ★★★ Wszyscy święci New Jersey – dramat USA 2021, reż. Alan Taylor, wyk. Alessandro Nivola **1.00** ★★★ Zakonnica – horror USA 2018 **3.10** Żyjąc z potworem (5) **4.05** Fachowcy (20)

TV 4

6.00 Strażnik Teksasu (16, 17) **7.55** Bogaty dom – biedny dom (129) **8.55** Policjantki i policjanci (466, 467) **10.55** Na ratunek 112 (1124, 1125) **11.55** Dlaczego ja? (1553, 1554) **13.55** Trudne sprawy (1325-1327) **16.55** Policjantki i policjanci (1377) **18.00** Łowcy skarbów. Kto da więcej (64) **19.00** Policjantki i policjanci (1378) **20.00** Uroczysko (169, 170) **21.05** Sprawiedliwi. Trójmiasto (111) **22.05** Sprawiedliwi – wydział kryminalny (994) **23.05** ★★★ Wyspa strachu – thriller USA 2009 **1.05** Love Island. Wyspa miłości (9) **2.10** Hardkorowy lombard (11)

TVP Kultura

10.10 ★★★ Wenecja – film obycz. Polska 2010 **12.30** Legendy Paryża – opowieść o sztuce XIX wieku **13.30** Kariera Nikodema Dyzmy (1) **14.35** Klub szachistów **15.20** ★★★★ Księżniczka w oślej skórze – baśń film. Fr. 1970 **17.00** Zmiennicy (14) **18.10** Muzeum polskiej piosenki **18.30** Informacje kulturalne **18.55** Pan wzywał, Milordzie? (3) **20.00** Powrót Sherlocka Holmesa (2) **21.05** ★★★★ Sonata – dram. Polska 2022 **23.15** Sagrada Familia – wyzwanie dla Gaudiego **0.20** ★★★ Tommaso – dramat

TV Trwam

11.30 Muzyczne chwile **11.40** Myśląc historia **11.50** Odnaleźć siebie **12.00** Podróż Apostolska Papieża Leona XIV do Hiszpanii **13.30** Msza św. z Jasnej Góry **14.30** Orędowniczka w codzienności **15.00** Z Ewangelią w Krainie Rajskiego Ptaka **16.10** Na zdrowie **16.30** Podróż Apostolska Papieża Leona XIV do Hiszpanii **17.30** Po stronie prawdy **18.15** Rozmowy niedokończone **19.30** Podróż Apostolska Papieża Leona XIV do Hiszpanii **21.00** Apel Jasnogórski **21.40** Polski punkt widzenia **22.00** Przetrwaliśmy

TVP Sport

9.05 Hokej na lodzie: NHL **10.05** Piłka nożna **11.55** Pełnosprawni **12.25** Reportaż **13.10** KIQ Rajdowe Samochodowe MP – Rajd Nadwiślański **13.45** Piłka nożna: Eliminacje MŚ kobiet strefy UEFA: Holandia – Polska **15.55** Droga do mundialu **17.00** **(L)** Boks: 7. kolejka **20.05** Odliczanie do mundialu: Zapowiedź **22.00** Sportowy wieczór **22.30** Piłka nożna: Mecz tow.na PGE Narodowym w Warszawie: Polska – Nigeria **0.40** Boks: Efe Ajagba – Charles Martin **2.00** **(L)** Koszykówka: NBA: Finał – 4. mecz

TV Puls

6.00 Policjanci z Miami (7, 8) **8.00** Kobra – oddział specjalny (6, 7) **10.00** Maria z przedmieścia (11, 12) **12.00** Nie igraj z aniołem (92) **13.00** Wspaniałe stulecie (26) **14.00** Kurierzy (11) **15.00** Lombard. Życie pod zastaw (494, 495) **17.00** Kurierzy (12) **18.00** Lombard. Życie pod zastaw (969, 970) **20.00** ★★★ Nocny łowca – film akcji Kanada 2018 **22.05** ★★★ Wojownik – film sensac. USA 2011 **0.55** ★★★★ Drapieżnik – thriller USA 2007 **3.10** Dzielnica strachu (386) **4.15** Menu na miarę (4)

★★★★★ koniecznie ★★★★ zdecydowanie tak ★★★ możesz ★★ nie musisz ★ zdecydowanie nie **(L)** na żywo

DVB-T stacje dostępne w naziemnej telewizji cyfrowej

CZWARTEK 11 Czerwca

TVP 1

7.00 Msza święta na Jasnej Górze **7.30** Pełnia wiary **8.00** Serwis Info **8.10** Pogoda Info **8.15** Czterdziestolatek (9) **9.15** Ranczo (53): Msza obywatelska **10.10** Komisarz Alex (62): Śmiertelny wyścig **11.05** Ojciec Mateusz (169): Portret psychologiczny **12.00** Serwis Info **12.10** Agrobiznes **12.40** To się opłaca **13.00** Sprawa dla reportera – cykl reportaży **14.00** Złoty chłopak (310)

15.00 Serwis Info – magazyn
15.10 Pogoda Info
15.25 Gra słów. Krzyżówka
16.00 Dziedzictwo (945)
17.00 Teleexpress
17.25 Jaka to melodia?
18.05 Reporterzy – magazyn
18.25 Akacjowa 38 (888)
19.30 19.30
19.55 Pytanie dnia
20.25 Studio Mistrzostw Świata w Kanadzie, Meksyku i USA
20.40 **(L)** **Piłka nożna:** Mistrzostwa Świata w Kanadzie, Meksyku i USA: 1. kolejka grupy A: Meksyk – RPA
23.35 Morderstwa w Honfleur – film krym. Francja 2025
Reż. Christelle Raynal,
wyk. Hélène Seuzaret, Bernard Farcy, Mouloud Turki
Rybacy wyławiają z morza zwłoki deputowanego Villiersa. Szczegóły zbrodni nawiązują do XVII-wiecznej legendy. Śledztwo prowadzą policjantka Justine i emerytowany funkcjonariusz Paul.
1.15 Niewinni czarodzieje
★★★★★ – dramat Polska 1960
2.50 63. KFPP w Opolu
3.45 Wykrywacz kłamstw

TVP 2

5.30 M jak miłość (1774) **6.20** Operacja zdrowie **6.50** Barwy szczęścia (3332) **7.30** Pytanie na śniadanie – program informacyjno-publicystyczny **11.30** Rodzinka.pl (8, 9): Święta, święta i po świętach / Niedaleko pada jabłoń od jabłka **12.35** Koło fortuny **13.15** Panna młoda (119) **14.05** Va banque **14.35** Na sygnale (852): Kłamstwu stanowcze nie! – serial obyczajowy Polska 2026

15.05 La Promesa – pałac tajemnic (409)
16.00 Koło fortuny – teleturniej
16.35 Familiada – teleturniej
17.20 Panna młoda (120)
18.15 Va banque – teleturniej
18.50 Jeden z dziesięciu
19.25 Barwy szczęścia (3332) – serial Polska 2026
20.05 Omnibus – szybcy i mądrzy – teleturniej
20.55 Kocham Cię, Polsko!
22.30 Daleko od szosy (2)
Leszek pracuje na Śląsku jako robotnik. Gdy kończy kurs, zostaje kierowcą wywrotki. Spotkanie z pewną dziewczyną kończy się fatalnie i postanawia wrócić na wieś.
23.50 Ludzie i bogowie (13) – serial hist. Polska 2020
0.50 O północy w Paryżu
★★★★ – komedia romantyczna USA/Hiszp./Francja 2011
Reż. Woody Allen
2.30 Rodzinka.pl
3.30 Studio Mistrzostw Świata w Kanadzie, Meksyku i USA
3.50 **(L)** **Piłka nożna:** Mistrzostwa Świata w Kanadzie, Meksyku i USA: 1. kolejka gr. A: Korea Połud. – Czechy

Polsat

5.45 Telezakupy TV Okazje – program reklamowy **6.00** Nowy dzień – magazyn informacyjny **8.30** Malanowski i Partnerzy (290, 291): Powrót zza grobu / Podwójne życie męża **9.30** Trudne sprawy (1221, 1222): Braciszku, jak ty to robisz / Nieproszeni goście **11.30** Gliniarze (832, 833): Znajdę Cię / Dokręcona śruba **14.00** **(L)** Siatkówka: Liga Narodów mężczyzn FIVB: Słowenia – Polska

16.30 Na ratunek 112 (1063): Obojniak – serial fabularno-dokument. Polska 2025
17.00 Gliniarze (1031): Pod drzewem – serial fabularno-dokument. Polska 2024
18.00 Pierwsza miłość (4235) – serial Polska 2026
18.50 Wydarzenia
19.15 Gość „Wydarzeń"
19.55 Milionerzy – teleturniej
20.35 Tylko nie ty
★★★ – komedia romantyczna USA/Australia 2023
Reż. Will Gluck,
wyk. Sydney Sweeney, Glen Powell, Alexandra Shipp
Bea i Ben, dwoje singli, z powodu konfliktu po pierwszej randce nie pałają do siebie sympatią. Niespodziewanie spotykają się na weselu. Postanawiają udawać parę, by uniknąć uwag krewnych.
22.50 Projektantka – komediodr.
★★★★ Australia 2015
Reż. Jocelyn Moorhouse,
wyk. Kate Winslet, Judy Davis, Liam Hemsworth
1.30 Bejbi blues – dramat obycz.
★★★ Polska 2012
3.45 Kabaretowa Ekstraklasa

TVN

5.05 Nauka jazdy (28) **5.40** Uwaga! – magazyn **5.55** Ukryta prawda (1665) **6.50** Kuchenne rewolucje: Suwałki – „Fresco" **7.45** Dzień Dobry TVN **11.20** Doradca smaku: Portugalski gulasz z jarmużem i fasolą **11.25** Kuchenne rewolucje: Restauracja „Ukradli talerze", Prudnik / Myszęcin – „Gościniec" **13.40** Ukryta prawda (1643-1644, 1704) – serial fabularno-dokumentalny Polska 2024

16.50 Szpital św. Anny (44) – serial obycz. Polska 2025
17.55 Detektywi (168)
19.00 Fakty
19.55 Uwaga! – magazyn
20.15 Na Wspólnej (4227) – serial Polska 2026
20.50 Kuchenne rewolucje: Włocławek – Biały Kredens
22.00 Słaba płeć?
★★★ – komedia Polska 2015
Reż. Krzysztof Lang,
wyk. Olga Bołądź, Piotr Adamczyk, Piotr Głowacki
Zośka zostaje oszukana przez szefa, traci pracę i reputację. Ten otrzeźwiający kubeł zimnej wody zmusza ją do działania. Jako silna i atrakcyjna kobieta chce wziąć z życia to, co jej się słusznie należy.
0.00 Szefowie wrogowie 2
★★★ – komedia USA 2014
Reż. Sean Anders
wyk. Jason Bateman, Jennifer Aniston, Jamie Foxx
2.30 Szpital św. Anny (111)
3.30 Uwaga! – magazyn
3.45 CSI: Kryminalne zagadki Las Vegas (19): Podzielona decyzja – serial krym.
4.45 Nauka jazdy (29)

TVN 7

6.50 Szkoła (716, 717) **8.45** Ukryta prawda (1316, 1402) **11.55** W-11 Wydział Śledczy (1035-1037) **14.00** Detektywi (101) **15.00** Szpital (747) **16.00** Sędzia Anna Maria Wesołowska (478, 479) **18.00** Sekrety życia (37) **19.00** Ukryta prawda (1508) **20.00** ★★★ Czego pragną dziewczyny – komedia USA/W. Bryt. 2003, reż. Dennie Gordon, wyk. Amanda Bynes **22.20** ★★★ Bardzo dziki Zachód – film sensacyjny USA 1999, reż. Barry Sonnenfeld, wyk. Will Smith **0.35** ★★★★ Wszystko wszędzie naraz – komedia USA 2022 **3.25** Zgłoś remont (1)

TV 4

6.00 Strażnik Teksasu (18, 19) **7.55** Bogaty dom – biedny dom (130) **8.55** Policjantki i policjanci (468, 469) **10.55** Na ratunek 112 (1126, 1127) **11.55** Dlaczego ja? (1555, 1556) **13.55** Trudne sprawy (1328-1330) **16.55** Policjantki i policjanci (1378) **18.00** Łowcy skarbów. Kto da więcej (65) **19.00** Policjantki i policjanci (1379) **20.00** Uroczysko (171, 172) **21.00** Sprawiedliwi. Trójmiasto (112) **22.05** Sprawiedliwi – wydział kryminalny (995) **23.05** ★★★★ Pamięć absolutna – film sf USA/Meksyk 1990 **1.30** Love Island. Wyspa miłości (10)

TVP Kultura

10.15 ★★★★ Księżniczka w oślej skórze – baśń filmowa Fr. 1970 **11.55** Klub szachistów **12.40** Anhelli **13.05** Reżyserzy **14.05** Kariera Nikodema Dyzmy (2) **15.10** ★★★★ Jańcio Wodnik – dramat obycz. Polska 1993 **17.05** Zmiennicy (15) **18.15** Dzień, w którym umarła gwiazda rocka **18.55** Pan wzywał, Milordzie? (4) **20.00** Wstęp do filmu **20.05** ★★★ Wałęsa. Człowiek z nadziei – film biogr. Polska 2013 **22.20** The Rolling Stones – Totally Stripped **0.05** ★★★★ Sonata – dram. Polska 2022

TV Trwam

10.15 Rozmowy niedokończone **11.25** Muzyczne chwile **11.35** Przyroda i ludzie **12.20** Wykłady z kongresu **12.40** Podróż Apostolska Papieża Leona XIV do Hiszpanii **13.30** Msza święta z Jasnej Góry **14.30** Podróż Apostolska Papieża Leona XIV do Hiszpanii **15.00** Mocarz pokory **16.10** Z wędką nad wodę w Polskę i świat **16.35** Sól Ziemi **17.15** Muzyczne chwile **17.30** Odpowiedzialni za Kościół **18.15** Rozmowy niedokończone **19.30** Podróż Apostolska Papieża Leona XIV do Hiszpanii **21.00** Apel Jasnogórski

TVP Sport

6.15 Odliczanie do mundialu **8.10** Piłka nożna: Eliminacje MŚ (k) strefy UEFA: Holandia – Polska **10.15** Boks: 7. kolejka **12.40** Droga do mundialu **13.45** Koszykówka: NBA **15.55** Odliczanie do mundialu **17.50** Oko w oko: Wojciech Szczęsny **18.30** Studio **20.40** **(L)** Piłka nożna: MŚ w Kanadzie, Meksyku i USA: Meksyk – RPA **0.05** Boks: Chris Billam-Smith – Ryan Rozicki **2.10** Boks: Brian Norman Jr. – Jin Sasaki **3.15** Studio **3.50** **(L)** Piłka nożna: MŚ w Kanadzie, Meksyku i USA: Korea Połud.– Czechy

TV Puls

6.00 Policjanci z Miami (8, 9) **8.00** Kobra – oddział specjalny (7, 8) **10.00** Maria z przedmieścia (13, 14) **12.00** Nie igraj z aniołem (93) **13.00** Wspaniałe stulecie (27) **14.00** Kurierzy (12) **15.00** Lombard. Życie pod zastaw (496, 497) **17.00** Kurierzy (13) **18.00** Lombard. Życie pod zastaw (970, 971) **20.00** ★★ Terrorysta – film sensac. USA 2001 **22.00** ★★ Bestia – film sens. Hongkong/Wielka Bryt./Kanada 2003 **23.50** ★★★★ Suburra – dramat Włochy/Francja 2015 **2.25** Dzielnica strachu (387)

★★★★★ koniecznie ★★★★ zdecydowanie tak ★★★ możesz ★★ nie musisz ★ zdecydowanie nie **(L)** na żywo

DVB-T stacje dostępne w naziemnej telewizji cyfrowej

REG

eprasa.pl 67e8490fb3

Twoje ogłoszenie ukaże się na tym terenie

»Punkty ogłoszeń blisko Ciebie

POWIAT ŁUKOWSKI

Łuków
- Redakcja ul. Kwiatkowskiego 5
- Ubezpieczenia Jakar, Iwona Zaniewicz, ul. Staropijarska 2A
- Serwis komputerowy, os. Unitów Podlaskich 17 (piwnica sklepu Stokrotka)
- Ubezpieczenia Marek Małkiński, al. Tadeusza Kościuszki 29 A
- Punkt Kurierski PAKERSI ul. Browarna 35/1, Łuków

Wojcieszków
- Sklep Wielobranżowy i Kwiaty Iwona Burdach, Pl. Próchniewicza 5

Trzebieszów
- Sklep Agrotop Jerzy Płudowski, Trzebieszów Drugi 45

Serokomla
- Części Samochodowe Sławomir Sobiecki ul. Kleeberga 37

POWIAT RADZYŃSKI

Radzyń:
- Redakcja Plac Wolności 11
- Ubezpieczenia Krzysztof Hryciuk, ul. Dąbrowskiego 15
- Brylancik ul. Ostrowiecka 20
- Ubezpieczenia Pogoda ul. Ostrowiecka 17

Wohyń
- Kwiaciarnia Barbara Podgajna ul. Średnia 28

POWIAT PARCZEWSKI

Parczew
- Ubezpieczenia i Nieruchomości Edward Ochnik, ul. Nowa 8
- PH Ola Anna Abramiuk ul. Kolejowa 1

Milanów
- Lewiatan ul. Szkolna 20

Sosnowica
- Groszek Jarosław Mazurek ul. Wojska Polskiego 87

POWIAT LUBARTOWSKI

Lubartów
- Redakcja ul. Ks. Szulca 1
- Lombrard Karat ul. Lubelska 33

Kamionka
- Sklep Karolina ul. Lubartowska 12

Ostrów Lubelski
- Witex Witold Barszcz ul. Żabia 2

Ostrówek
- Sklep Korona, Ostrówk Kolonia 12

Kock
- Ubezpieczenia Tomasz Przeworski, ul. Piłsudskiego 17 (obok Stokrotki)
- Ubezpieczenia Tomasz Przeworski, ul. Kleeberga 10 (obok Biedronki)

Jeziorzany
- Dom Handlowy Anna Blicharz ul. Rynek 24

Michów
- Komis Bogusława Staniak ul. Rynek I 21

POWIAT ŁĘCZYŃSKI

ŁĘCZNA
- BIURO UBEZPIECZEŃ - ZOFIA OSAK, ul. Targowa 14

Cyców
- Ubezpieczenia Kamila Bednaruk-Sadlak, ul.Chełmska

POWIAT BIALSKI

Biała Podl.
- Punkt Opłat Mariusz Maksymiuk ul. Piłsudskiego 12

Międzyrzec
- Sklep papierniczo-zabawkowy Krzysztof Grzeszczyk ul. Targowa 6 (hala targowa)
- Ubezpieczenia JAKAR Tomasz Zaniewicz ul. Żelazna 4

POWIAT OPOLSKI

Opole Lubelskie
- MiR Ubezpieczenia ul. Lubelska 16/11 (obok PKO S.A.)
- RS Control Stacja Kontroli Pojazdów ul. Willowa 22 (obok mleczarni)

Poniatowa
- MiR Ubezpieczenia ul. 1 Maja 15/1 (obok policji)

POWIAT PUŁAWSKI

Kurów
- Biuro Ubezpieczeń Łukasz Piłat, ul. Głowackiego 1/18 (przy sklepie Dino)

POWIAT BIŁGORAJSKI

Biłgoraj
- "Pikul Media" Przemysław Pakuła, ul. Armii Kraków 84, 23-400 Biłgoraj

HOROSKOP

BARAN
Przyszły tydzień doda Ci odwagi do szybkich decyzji. W pracy pojawi się szansa na pokazanie talentu, a w relacjach warto postawić na szczerość. Weekend sprzyja krótkim wyjazdom i regeneracji.

BLIŹNIĘTA
Przyszły tydzień będzie pełen kontaktów, spotkań i nowych pomysłów. Uważaj jednak na pośpiech oraz niedomówienia. Ktoś z bliskiego otoczenia zaskoczy Cię wsparciem w ważnej sprawie.

LEW
Przyszły tydzień przyniesie Ci przypływ motywacji i chęć działania. Dobrze wypadniesz podczas rozmów zawodowych lub negocjacji. W uczuciach warto odpuścić kontrolę i zaufać intuicji.

WAGA
Przyszły tydzień może przynieść ciekawe znajomości i nowe inspiracje. W pracy postaw na dyplomację, bo unikniesz niepotrzebnych napięć. W życiu prywatnym szykuje się miła niespodzianka.

STRZELEC
Przyszły tydzień sprzyja podróżom, spontanicznym decyzjom i nowym doświadczeniom. Możesz otrzymać propozycję, która otworzy ciekawy kierunek rozwoju. W miłości unikaj pochopnych słów.

WODNIK
Przyszły tydzień przyniesie świeże pomysły oraz chęć zmian. Możesz poczuć potrzebę odcięcia się od rutyny i zrobienia czegoś tylko dla siebie. Końcówka tygodnia sprzyja nowym znajomościom.

BYK
Nadchodzące dni przyniosą więcej spokoju i porządku w codziennych sprawach. Możesz dostać dobrą wiadomość finansową lub propozycję współpracy. W miłości czeka Cię ciepła, ważna rozmowa.

RAK
Najbliższe dni sprzyjają domowym planom i odbudowie energii. Możesz poczuć większą potrzebę odpoczynku oraz ograniczenia stresu. Pod koniec tygodnia pojawi się okazja do miłego spotkania.

PANNA
Nadchodzące dni pozwolą Ci uporządkować zaległe sprawy i odzyskać poczucie kontroli. Ktoś doceni Twoją dokładność oraz zaangażowanie. Weekend sprzyja spokojowi i zadbaniu o zdrowie.

SKORPION
Najbliższe dni będą intensywne emocjonalnie, ale dadzą Ci też ważną lekcję cierpliwości. W finansach zachowaj ostrożność. Ktoś bliski może potrzebować Twojej uwagi i wsparcia.

KOZIOROŻEC
Nadchodzące dni będą dobre na planowanie i realizację ambitnych celów. Twoja konsekwencja zacznie przynosić efekty. W relacjach warto znaleźć więcej czasu na szczere rozmowy i odpoczynek.

RYBY
Najbliższe dni pobudzą Twoją intuicję i kreatywność. Zwróć uwagę na sygnały od losu, bo mogą okazać się ważne. Początek czerwca przyniesie nowe emocje, inspirujące spotkanie i dobrą energię do zmian.

POGODA

(temperatura dzień/noc, zachmurzenie, prędkość i kierunek wiatru, ciśnienie)

WT	ŚR	CZW	PT	SOB	NIEDZ	PN
22 / 16	24 / 15	24 / 15	23 / 13	27 / 14	30 / 17	26 / 14
5 km/h	13 km/h	9 km/h	16 km/h	16 km/h	12 km/h	12 km/h
1014 hPa	1013 hPa	1014 hPa	1020 hPa	1022 hPa	1018 hPa	1013 hPa

godz. 04:13 — **WTOREK 2 CZERWCA** — godz. 20:43

godz. 4:09 — **PONIEDZIAŁEK 8 CZERWCA** — godz. 20:48

REG

» JAK NADAĆ OGŁOSZENIE

1 Na kuponie
Kupon należy dostarczyć do redakcji lub punktu przyjmowania ogłoszeń.

2 W punkcie nadawania ogłoszeń
Koszt jednorazowej publikacji ogłoszenia wynosi **10 zł,** w przypadku usług **15 zł.**

3 SMS
Wyślij sms na numer 79567
w treści wpisz: WL. oraz treść ogłoszenia.
Koszt smsa to 11,07 zł (z Vat)
Przykład: wl.sprzedam audi A4, 96 r., benzyna, gaz
UWAGA: używanie polskich znaków np, ą, ż, ó powoduje skrócenie liczby znaków w smsie (zależne od operatora sieci)

KUPON NA OGŁOSZENIA BEZPŁATNE (ważny do 15 . 06. 2026 r.)

Dotyczy sprzadaży jednej rzeczy do 1000 zł lub oddania za darmo

kategoria: ..... treść: .....

.....

....

Cena ..... miejscowość ..... tel.: .....

Warunkiem publikacji ogłoszenia jest czytelne wypełnienie wszystkich rubryk

eprasa.pl 67e8490fb3

NIERUCHOMOŚCI

SPRZEDAM DOM

DOM murowany 100 m2, ogrzewany pelletem do zamieszkania/remontu. Działka ok. 35 a. Murowany budynek gosp. Blisko szkoła, DK19. Tchórzew Kolonia. Cena: 380 tys. zł Tel. 660 667 093

DOM o pow. 110 m2 w msc Sitno 8 km od Radzynia Podl. Nieruchomość znajduje się w spokojnej, cichej okolicy z dobrym dojazdem drogą krajową DK 19. Dom ocieplony, okna plastikowe. Tel. 609 433 476

SPRZEDAM dom drewniany o pow. ok. 90 m2 w stanie dobrym do niewielkiego remontu na działce 24 ary. Cichostów Kolonia 45. Cena do uzgodnienia Tel. 692 171 673

SPRZEDAM DOM BLIŹNIAK PLUS WARSZTAT SAMOCHODOWY 21-400 ŁUKÓW UL. ŁAPIGUZ Tel. 511 925 566

SPRZEDAM MIESZKANIE

MIESZKANIE w bloku w Lubartowie Tel. 604 445 182

SPRZEDAM 3pokojowe mieszkanie 63m2 na 3 piętrze, Biłgoraj przy ul. 3 maja 51 Cena do uzgodnienia Tel. 660 108 546

SPRZEDAM mieszkanie/kawalerka 38 metrów, przy ul. Sikorskiego w Biłgoraju. Parter. Cena do uzgodnienia Tel. 518 681 820

SPRZEDAM lub wynajmę mieszkanie 50 m2, Biłgoraj os. Ogrody. II p, 2 pokoje, osobna kuchnia, parking po obu stronach bloku, długi balkon, pełna własność Tel. 606 346 648 lub 609 304 827

SPRZEDAM DZIAŁKĘ, POLE, GOSPODARSTWO

SPRZEDAM działkę rolną częściowo pod zabudowę o pow. 2,20 ha w Żabikowie Tel. 601 226 081

SPRZEDAM działkę o pow. 1,22 ha prostokąt ok. 66 m x 195 m. Może być pod zabudowę, ogrodnictwo, rzemiosło. Radzyń Podl. ul. Zielona , szybki dojazd ul Lubelską. C 44 zł/ m2 C 535 tys Tel. 662 220 861

SPRZEDAM pole 4,09 ha w jednym kawałku. Okolice Radzynia. Cena do uzgodnienia Tel. 57 218 86 34

GRUNT orny, ponad 1 ha w kilku działkach, okolice Firleja Tel. 604 445 182

SPRZEDAM działkę rolno-budowlana o pow 30ar blisko rzeka i las-okolice Kocka-wiecej informacji pod nr tel Tel. 667799205

SPRZEDAM 0,85 ha pola Radzyń Podlaski - Radowiec położone od granicy do zielonej Tel. 514 936 315

DZIAŁKA budowlana 12arów media w działce Jasionka K Parczewa Tel. 512 893 527

SPRZEDAM działkę pod budowę 24 ary, blisko drogi, uzbrojona Cichostów 45 Tel. 692 171 673

MAM DO WYNAJĘCIA, WYDZIERŻAWIENIA

WYNAJMĘ mieszkanie ponad 40 m kwadratowych dla osób pracujących lub uczących się (dla max 2 osób). Kaucja. Blisko dworca. Tel. 500 359 031

WYNAJMĘ powierzchnię pod magazyn lub pod działalność gospodarczą w Biłgoraju ok 300 metrów kwadratowych. Dobra cena, dobra lokalizacja, blisko dworca. Pomieszczenia ogrzewane. Tel. 500 359 031

WYNAJMĘ powierzchnię pod działalność biurową w Biłgoraju ok 40 m kwadratowych. Dobra cena. Niedaleka odległość od dworca. Tel. 500 359 031

WYNAJMĘ salę szkoleniową kompletnie wyposażoną w dobrej cenie (monitor interaktywny, stoliki, krzesła, warnik, czajnik, serwis kawowy itp.) Tel. 500 359 031

LOKAL handlowo - usługowy 25 mkw (dwa pomieszczenia + łazienka), po remoncie. Dostosowany do handlu, usług, biura, działalności spożywczej i gastronomicznej ul. Słowackiego 3 Tel. 728 891 613

WYNAJMĘ garaż z kanałem, ul. Szaniawskiego obok cmentarza Tel. 609 127 327

ODDAM w DZIERŻAWĘ grunty orne o powierzchni 5 ha kl. II-IVa, położone w Suchwoli tel. 502-502-944 Tel. 502 502 944

KUPIĘ

SOLIDNĄ przyczepkę sam, DMC 750 ,zarejestrowaną może być do remontu. Tel. 502 577 697

ŚRUTOWNIK żeliwny do zboża. Tel. 502 577 697

KUPIĘ POLĘ ŁĄKĘ NIEUŻYTKI W OKOLICACH ŁUKOWA ROZWAŻĘ INNĄ LOKALIZACJĘ MASZ COŚ CIEKAWEGO DZWOŃ Tel. 515 545 174

MOTORYZACJA

AUDI

AUDI A4 Benzyna 2l Czarna. Stan idealny. Hak. Opony wielosezonowe 2011rok. Motor Suzuki Maruder 125 Stan idealny-Zarejestrowany. Cena do uzgodnienia.Radzyń Tel. 501 485 286

SPRZEDAM AUDI 2,5TDI; 1996R; ZADBANY; 256 TYŚ PRZEBIEGU; PIERWSZY WŁAŚCICIEL W POLSCE; LIMUZYNA; GRANATOWY; STAN TECHNICZNY BARDZO DOBRY; BIAŁA PODLASKA; CENA 18 TYŚ Tel. 500 254 083

FIAT

SPRZEDAM CZĘŚCI DO FIATA 126P, SILNIK, KAROSERIA I INNE Tel. 780 037 869

FIAT DUCATO CAMPING 2001R GRUDZIEŃ ZAREJESTROWANY UBEZPIECZONY CENA 48000ZŁ Tel. 662 993 814

FORD

FORD KUGA 2018R DIESEL 120KM BIAŁY PO LIFCIE 46000ZŁ Tel. 662 993 814

HYUNDAI

HYUNDAY TUCSON 2020 rok, czarny, 1.6 D, 70 tys km, Hybryda 48V, cena do uzgodnienia, Parczew Tel. 606 926 084

SPRZEDAM, HYUNDAI I40, 1,7 diesel 2012, biały, dach panorama, kamera cofania, nawigacja, pełna elektryka, bezwypadkowy. Cena 19800zł do negocjacji Tel. 662 993 814

KIA

KIA SPORTAGE 2011R 1,7 DIESEL SZYBERDACH PANORAMICZNY, PODGRZEWANE FOTELE, PEŁNA ELEKTRYKA, BEZWYPADKOWY, KOLOR KONIAK METALIC. CENA 24500ZŁ Tel. 662 993 814

MERCEDES

SPRZEDAM mercedes e 320, 2007 r,kombi ,automat 30 5000km czarny cena 22 000zł. bmw x1 2020rok automat 12 5000km biały cena 70 000zł Parczew Tel. 604 779 576

OPEL

SPRZEDAM OPEL MERIDA 2009 1,6 BENZYNA Tel. 511 069 381

PEUGEOT

PEUGEOT 206, 2.0, cabrio, 2001, benzyna, przegląd, ubezpieczenie do sierpnia, skórzana tapicerka, komplet opon zimowych, cena do uzgodnienia Tel. 608 334 807

RENAULT

RENAULT TWINGO 1,2 BENZYNA 2014 ROK BIAŁY 55TYŚ PRZEBIEGU STAN BARDZO DOBRY BEZWYPADKOWY CENA 14000ZŁ Tel. 662 993 814

SKODA

SPRZEDAM: Skoda Fabia 2001 rok, przebieg 11 tys. Stan idealny. Cena 1000 zł. Kąkolewnica Tel. 794 543 896

TOYOTA

TOYOTĘ Corolla 1.4 diesel 2006r kombi 144000 km, uszkodzona , odpala, sprzedam w całości. Cena 1000 zł Tel. 791 510 087

VOLKSWAGEN

SPRZEDAM VOLKSWAGEN SHARAN 1.9TDI; 2004R; W DOBRYM STANIE, BOGATE WYPOSAŻENIE; ZAREJESTROWANY NA 7 OSÓB; CENA 7 TYŚ Tel. 725 139 513

VW Lupo 1.2 diesel 2003r bardzo oszczędny, 3,5l/ 100 km stan bdb. Cena 1000 zł Tel. 791 510 087

ROWERY

DAMSKI, mało używany, koła „28" z przerzutkami, dobrej firmy niemieckiej, kolor ciemna zieleń metalik. Lubartów. Cena do uzgodn. Tel. 696 485 513

ROWER damka Gazela koło 28" biegi w piaście, siodło, lusterka b ładny. Cena 850 zł Tel. 791 510 087

SPRZEDAM rower Zenit Sport, koła 26 cali, mało używany, stan bardzo dobry. Ok. Adamowa. 270zł Tel. 604 891 618

CZĘŚCI

SPRZEDAM KOŁA do Seat Toledo oraz VW GOLF III z oponami Michelin 185/60/14 na 4 śruby. Cena 110zł za szt. Tel. 600 035 040

INNE

SAMOCHÓD Mikro Car na dowód osobisty 2015 r, Cena 32 000 zł , motor Yamaha 250 z 1990 r c. 6500 zł, sakwy do motoru Honda 3 szt c. 2200 zł, opony letnie 4 szt 205/52/16" c. 210 zł Tel. 508 789 183

SPRZEDAM WÓZ NA ŻELAZNYCH KOŁACH KOMPLETNY DO OGARNIĘCIA; BIAŁA PODLASKA; CENA 650 ZŁ Tel. 724 312 674

KUPIĘ

KAŻDE auto osobowe, dostawcze, ciężarowe, kłady, motocykle, motorowery w każdym stanie technicznym. Masz pytania dzwoń Tel. 511 925 566

KUPIĘ KAŻDY MOTOCYKL MOTOROWER WSK MZ JAWA WFM SHL IŻ NIEPR SIMSON KOMAR MOTORYNKA ITD ORAZ STARE AUTA I CZĘŚCI MASZ PYTANIA DZWOŃ Tel. 511 925 566

KUPIĘ przyczepę campingową lub towarową z dokumentami jak i bez. W każdym stanie i stare motocykle. Tel. 511 925 566

ROLNICZE

SPRZĘT

KUPIĘ WSZYSTKIE CIĄGNIKI, PRASY, ŁADOWARKI, PRZYCZEPY, KOMBAJNY, MASZYNY, CASE, DEUTZ-FAHR, RENAULT, SAME, ZETOR, URSUS, PRONAR, MTZ, T25, SIPMA, KRONE i inne także uszkodzone Tel. 665 207 084

KUPIĘ C-330. T-25 kombajn Anna lub inne, może być do remontu i bez prawa rejestracji, przyczepę wywrotkę oraz każdy sprzęt rolniczy, rozsiewacz motyl, dobrze zapłacę gotówka od ręki Tel. 57 692 22 46

PRZEWRACARKA karuzelowa, 6-talerzowa, Deutz Fahr, 7,2m, stan bdb., cena 5500 zł, Lubartów. Tel. 508 631 372

KUPIĘ TALERZÓWKĘ, glebogryzarkę, kopaczkę-,siewnik, agregat, ciągnik z turem, przyczepę, żmijkę do zboża Tel. 783 154 031

KULTYWATOR 2.10 I 2.70; PŁUGI 3 I 2; PAJĄK DO SIANA; OBSYPNIK 3; KOMBAJN ZBOŻOWY „SAMPO"; SIANO I SŁOMA W KOSTKACH; PRASA KOSTKA POLSKA; BRONY 3; KOPACZKA KONNA Tel. 502 243 030

ŚRUTOWNIK bijakowy z silnikiem 11 kw, opryskiwacz 400 l 12 m, wialnia z silnikiem, pługi 2ki Grudziądz, brona talerzowa Akpil 8, siewnik poznaniak na skrzyni olejowej, obsypnik Tel. 517 642 344

SPRZEDAM silnik elektryczny 5,5KWnawózku, mało używany, WÓZ-metalowy do ciągnika koła 16/20 w dobrym stanie, przyczepkę do ciągnika tzw klatka-dobry stan, sprawna Tel. 695 134 486

PRZYCZEPA ZBIERAJĄCA 10/01 , górny zaczep,STAN DOBRY, obsypniki do ziemniaków 5, Tel. 81 857 41 49 , 667 668 575

SPRZEDAM prasę-kostkę, Z-224/1 Sigma, stan bardzo dobry, Pieszowola, powiat parczewski Tel. 694 848 514

TALERZÓWKA, rozsiewacz 2- talerzowy, owijarka do bel, glebogryzarka Tel. 505 071 250

SPRZEDAM opryskiwacz 400L, kosiarka, kabina c330, obsypnik, rozrzutnik, rozsiewacz, opony C330 tył Tel. 509 832 339

PŁUGI 4 x 40 zrywalne, agregat ścierniskowy, kosiarka sadownicza - rozdrabniacz, żmijka do zboża Tel. 661 899 344

CIĄGNIK T-25A z kabiną z ważnym przeglądem i ubezpieczeniem. Cena 15,5tys zł Tel. 664 939 148

SPRZEDAM talerzówkę Bomet szer 3m z wałem strunowym st.b.dobry Tel. 609 078 023

SPRZEDAM zwijarkę Warfama Tel. 722364039

SPRZEDAM silnik PERINS 4, oś z kołami do przyczepy, silnik do ciagnika C330, betoniarka 150, silnik PERKINS 3P na części, siłownik wywrotu. Tel. 607 388 176

CIĄGNIK T-25A z kabiną z ważnym przeglądem i ubezpieczeniem. Cena 15,5tys zł Tel. 664 939 148

SPRZEDAM rozbijak do pokosów, kosiarka rotacyjna, opryskiwacz, kopaczka do ziemniaków, kombajn Bizon, C360,C330, talerzówki: 18,16,28 talerzy. agregat przedsiewny. Przyczepa 6 tonowa Tel. 667 799 205

SPRZEDAM siewnik poznaniak, pługi 2,3,4 taśmociąg do obornika, sortownik do ziemniaków, sadzarka do rozrzutnik obornika, brony, kombajn Anna, owijarkę, agregat pościerniskowy, Cyklop Tel. 667 799 205

SPRZEDAM przetsząsacz karuzelowy do siana, zgrabiarko- przewracarkę, przyczepę samozbierającą. Sprawne technicznie Tel. 81 852 53 30

SPRZEDAM wóz do ciągnika i klatkę do przewozu zwierząt. Pałecznica Kolonia. Cena do uzgodn. Tel. 508 173 571

PRZEWRACARKA do siana FAR4,5. Agregat ściernikowy z wałkiem, ograbiarka do siana karuzelowa. TUR do ciągnika. Kosiarka rotacyjna. Rozsiewacz do nawozu zawieszany Motyl 796248452 Tel. 796 248 452

SPRZEDAM glebogryzarkę Grudziąc 1,65m, Ursus C330, krajzegę. Tel. 509 832 339

SPRZEDAM ciągnik T25 1996r i sadzarkę dwurzędową. Pałecznica Kolonia. Cena do uzgodn. Tel. 508 173 571

SPRZEDAM sprężynówkę i pługi dwójki. Pałecznica Kolonia. Cena do uzgodn. Tel. 508 173 571

SPRZEDAM wirówkę 6 kasetowa, nierdzewna Okolice Biłgoraja Tel. 693 450 953

BRONA piętki stan dobry cena 800zł Kolano Tel. 514 099 234

SPRZEDAM Rozrzutnik obornika jednoosiowy stan bardzo dobry .Cena do uzgodnienia Tel. 698 001 820

REG

eprasa.pl 67e8490fb3

PROSTOWNIK z rozruchem 12/24V, 500 zł do uzgodnienia Tel. 661 482 474

OŚ z piastami łożyskowana, kołami R 16/ 650 208 cm od kombajnu buraczanego b silna!!! Cena 1000 zł Tel. 791 510 087

SZUFLA, łycha niemiecka od ładowarki solidna z zębami może być do tura. Cena 1000 zł Tel. 791 510 087

SPRZEDAM prasę d oleju niemiecką, 500 zł do uzgodnienia, Lubartów Tel. 661 482 474

KOSIARKA oryginalna Honda z Niemiec silna 5 KM mocy Stan bdb!! Cena 1000 zł Tel. 791 510 087

GLEBOGRYZARKA ogrodowa Honda b. silna 5,5 KM mocy, noże kute z Niemiec. Stan bdb Cena 1000 zł Tel. 791 510 087

WYKASZARKA (kosa) Honda b. mocna 2,6 KM mocy stan bdb. Cena 1000 zł Tel. 791 510 087

SPRZEDAM kopaczkę elewatorową i tuczniki na ubój gospodarczy Tel. 696 490 497

SPRZEDAM przyczepę wywrotkę, jednoosiowa 3x1,8 cena 2500zł. Silnik 11KW cena 600zł. Tel. 663 279 446

SPRZEDAM przewracarkę do siana. Tel. 797 362 266

SPRZEDAM kosiarkę rotacyjną „165" i wóz na oponach „16" z ligami. Tel. 797 362 266

SPRZEDAM śrutownik z silnikiem i grabiarkę do siana „7". Tel. 797 362 266

CZĘŚCI do kombajnu, Forsznit - 512,E514, różne i do pracy Spima Z224 kostka, rożne. c. od 20 zł. Lubartów. Tel. 508 631 372

SPRZEDAM PAJĄK DO SIANA FABRYCZNY; CENA 400ZŁ Tel. 502 243 030

SPRZEDAM maszynę szerokomłotną Kutnowianka stan dobry, pługi 5ki, obsypniki 5ki + 5 płużków, przetrząsacz konny, przyczepa zbierająca 10/1 górny zaczep Tel. 81 857 41 49 , 667 668 575

SPRZEDAM maszynę szerokomłotną Kutnowianka stan dobry, pługi 5ki Tel. 81 857 41 49 , 667 668 575

SPRZEDAM przetrząsacz konny Tel. 81 857 41 49 , 667 668 575

KUPIĘ OBSYPNIK BUKOWNIK Tel. 502 243 030

KABINA do Ursusa C 330 w oryginalnym bdb stanie, kompletna. Cena 1000 zł Tel. 791 510 087

» PŁODY ROLNE

SPRZEDAM słomę żytnią i owsianą w belach, siano w belach ok 200 bel , Suleje, powiat Łukowski Tel. 604 679 101

SPRZEDAM owies,pszenicę bezglutenową i wysoko białkową na mąkę,sprzedam gorczycę z domieszką gryki na poplon.Samoklęski Tel. 506 196 863

SŁOMA owsiana w belach 120/120 bardzo dobrej jakości, przechowywane w budynku, Turów Tel. 609 981 330

SPRZEDAM. Pszenica, słoma, siano. Tel. 725 077 442

SPRZEDAM. Łubin, sorgo, groch dla ryb, jęczmień gołębiarski. Tel. 725 077 442

SPRZEDAM. Gorczyca, facelia, rzepak. Tel. 725 077 442

» INNE

POJEMNIKI na owoce miękkie 500g. 0,50 gr/szt. większe ilości do uzgodnienia. Tel. 725 218 043

SPRZEDAM obornik bydlęcy,wałek heblarki o dł.50 cm,wałek do krajzegi,silnik do 60 ciągnika, po kapit. remoncie.Wykonuję kapit. remonty z gwarancją ciągników i ich silników. Tel. 667 039 713

SPRZEDAM SIANO, SŁOMĘ W KOSTKACH LUB BELACH, CIELAKI, TALERZÓWKA „18" NOWA; WC NA BUDOWĘ UŻYWANE; BRONY TRÓJKI Tel. 502 243 030

» KUPIĘ

KUPIĘ PRASĘ kostkującą, rolującą, siewnik, przyczepę, talerzówkę, glebogryzarkę,ciągnik z napędem i mały, kombajn zbożowy, ładowarka teleskopowa sprawne i uszkodzone, owijarkę do bel Tel. 503 643 162

PILNIE KUPIĘ każdy sprzęt ciągnik rolniczy, kombajn ziemniaczany sadzarkę sortownik, kopaczkę, glebogryzarkę talerzówkę prasę, przyczepę, wywrotkę, rozsiewacz RCW, gniotownik wialnię Tel. 512 598 054

KUPIĘ CIĄGNIK, KOMBAJN,ŁADOWARKĘ TELESKOPOWĄ, KOPARKĘ, KOPARKO - ŁADOWARKĘ, MINI ŁADOWARKĘ - MANITOU, CASE, BOBCAT, MF, MATBRO, NEW HOLLAND I INNE W KAŻDYM STANIE. Tel. 607 876 449

KUPIĘ gniotownik do zboża z silnikiem elektrycznym lub bez, przyczepę rolniczą, kosiarkę rotacyjną, glebogryzarkę, ciągnik, przyczepkę samochodową i inne, różne maszyny rolnicze Tel. 695 314 487

KUPIĘ TALERZÓWKĘ, glebogryzarkę, kopaczkę, siewnik, agregat, ciągnik z turem, przyczepę, żmijkę do zboża Tel. 783 154 031

ZWIERZĘTA

SPRZEDAM kury nioski 70 tygodniowe, niosące. Cena 22 zł / szt. Puławy, Łuków, Lubartów, Radzyń Podl. Parczew część zachodnia. Możliwość dowozu Tel. 509 348 264

SPRZEDAM konia ogierka 1 rok , gniady, rasa małopolska Tel. 604 948 681

SPRZEDAM króle Olbrzym Belgijski waga 6-7 kg wiek 10 miesięcy miejscowość Nadzieja 40 5 szt. + 1 gratis Tel. 603 263 560

SPRZEDAM tuczniki 130 - 150 kg okolice Wojcieszkowa Tel. 886 244 028

SPRZEDAM kaczki,króle ,gęsi ,gołębie,cena do uzgodnienia ,ok. Lubartowa Tel. 505 861 164

SPRZEDAM krowy mięsne rasy Hereford na chów Tel. 73 637 80 49

SPRZEDAM pszczoły rójki majowe na 8 ramkach warszawskie zwykłe. Możliwość odbioru z ulami lub bez. Zabiele 55, Radzyń Podl Tel. 518 655 912

SPRZEDAM prosiaki Tel. 501 956 111

SPRZEDAM 4 letnią kobyłkę, oźrebi się w VI 2026 jest ładna i spokojna. Cena 9200 zł. Okolice Łukowa Tel. 515 616 556

SPRZEDAM krowę pierwiastkę z cielakiem 3 m-cz, Simentalerka,cena do uzgodnienia,ok Kamionki Tel. 886 373 095

SPRZEDAM klacz 5 letnią ze żrebakiem miesięcznym,klacz zdolna do rozrodu,cena do uzgodnienia ,ok Kamionki Tel. 886 373 095

PROSIĘTA mięsne, zaszczepione, zdrowe, cena do uzg. Lubartów. Tel. 508 631 372

MEDYCZNE

SPRZEDAM urządzenia protetyczne w dobrym stanie do pracy w metalu piec do wygrzewania pierścieni z elektroniką, wirówka elektryczna + zestaw do topienia metalu gazem lub prądem. Tel. 506 640 874

NOWY nieużywany wózek inwalidzki sprowadzony z USA nośny 140 kg szeroki z specjalnych stopów, b. ładny Cena 1000 zł Tel. 791 510 087

AUTOKLAW (sterylizator medyczny) Exacta Macom z drukarką, paszportem po dużym serwisie, b. solidny, nie chińczyk. Cena 1000 zł Tel. 791 510 087

ART. DZIECIĘCE

SAMOCHÓD dla dzieci elektryczny w bdb stanie, Lubartów Tel. 604 445 182

PRACA

» DAM PRACĘ

ZATRUDNIĘ MURARZY I POMOCNIKÓW Z OKOLIC RADZYNIA I KOCKA PRACA W WARSZAWIE Z ZAKWATEROWANIEM I DOJAZD GRATIS. PŁATNOŚĆ CO TYDZIEŃ Tel. 509 764 449

ZATRUDNIĘ PRACOWNIKÓW DO UKŁADANIA KOSTKI BRUKOWEJ MILE WIDZIANE DOŚWIADCZENIE. PRACA ŁUKÓW I OKOLICE Tel. 606 583 816

USŁUGI

» TRANSPORT

PRZEPROWADZKI, transport aut, maszyn i innych rzeczy Tel. 511 925 566

» BUDOWA, REMONT

MALOWANIE DACHÓW Tel. 516 964 592

USŁUGI remontowo budowlane,wykończanie wnętrz,pokrycia dachowe,elewacje,domki drewniane,karton gips ,płytki,całe woj.lubelskie Tel. 510 278 095

MALOWANIE dachów. Tel. 604 217 219

MALOWANIE dachów i elewacji, sprawnie, solidnie Tel. 607 337 546

KLIMATYZACJE wycena, montaż, serwis USŁUGI ELEKTRYCZNE:MONTAŻ I NAPRAWY INSTALACJI ELEKTRYCZNYCH, OKRESOWE POMIARY ELEKTRYCZNE. Tel. 507 851 227

UKŁADANIE płytek, zadaszanie tarasów i balkonów, ogradzanie posesji itp. Biłgoraj i okolice Tel. 728 118 530

PROJEKTY architektoniczno - budowlane tj. dom gospodarczy i inne. Przyłącza i instalacje wod-kan, C.O. i gazowe. Przeglądy roczne i pięcioletnie budynków i instalacji. Szybko i tanio Tel. 501 257 176

CYKLINOWANIE bezpyłowe Tel. 605 660 777

UKŁADANIE kostki brukowej Tel. 501 956 111

» TOWARZYSKIE

MIŁY spokojny Pan zaprzyjaźni się z Panią. Cel spotkań do uzgodnienia. Tel. 884 922 235

» ZLECĘ

ZLECĘ docieplenie budynku drewnianego (koło Puław). Tel. 691 787 611

» SERWIS

POMPY wodne naprawa, skup używanych Tel. 604 200 271

DOM

» AGD

SPRZEDAM pralkę automatyczną „GORENJE" boczny wsad. Stan techniczny bardzo dobry. Cena 250 zł Tel. 608 008 596

» URZĄDZENIA

OKLEJARKA do obrzeży meblowych MSU - 45 Cena 1100 zł; Frezarka do obrzeżny meblowych EKONO Jaroma Cena 2100 zł Tel. 606 141 210

» MATERIAŁY BUDOWLANE

GRZEJNIK C.O. typu Purmo stalowy z głowicą termostatyczną, 3 l używany, 100 cm x 60 Cena 220 zł Tel. 791 510 087

SPRZEDAM cegłę białą pojedynczą ok. 2 tys.szt. Tel. 81 857 41 49 , 667 668 575

SPRZEDAM tarcicę sosnową sezonowaną i nieobrzynaną (dwucalówka, calówka) większa ilość. Okolice Kocka Tel. 600 035 040

» INNE

SPRZEDAM Deski sosnowe suche, kilkuletnie (5-6 lat) bezsęczne nadające się na otwory okienne ,drzwi, meble grubość 5cm. Cena do uzgodnienia. Tel. 603 181 387

PRZĘSŁO metalowe ogrodzeniowe 250 cm x 160 z kątownika wypełnione: gruba siatka, solidne. Cena 220 zł Tel. 791 510 087

FREZARKA stolarska z kompletem frezów, masywna w pełni sprawna. Cena 1000 zł Tel. 791 510 087

R E K L A M A

PSYCHOTERAPIA
Małgorzata Orzechowska

Gabinet
Psychoterapii
Małgorzata Orzechowska

Psychoterapia indywidulana:
- depresja, zaburzenia lękowe, zaburzenia osobowości
- nadmierne zamartwianie się, poczucie bezsilności, brak nadziei na przyszłość, bezsenność, autoagresja, myśli samobójcze
- powtarzające się problemy w relacjach np. poczucie odrzucenia, konflikty, izolowanie się, lęk społeczny, trudność w stworzeniu stałego satysfakcjonującego związku

Terapia par:
- doświadczenie kryzysu w relacji
- częste konflikty
- zdrada
- poczucie wypalenia w związku

Łuków
ul. Rogalińskiego 8

Radzyń Podlaski
ul. Ostrowiecka 38

tel. 660 667 093

www.gabinetyterapii.pl

REG

eprasa.pl 67e8490fb3

STÓŁ wibracyjny 380 V z 2 formami polówki, całe, bloczki żużlowe betonowe komplet. Cena 1000 zł Tel. 791 510 087

BOJLER CO z wężownicą 120 l Galmet po roku używania z grzałką elektryczną ocieplany. Cena 420 zł Tel. 791 510 087

BRAMA przesuwana od ślusarza 488 cm / 152 / nowa w stanie surowym do ocynku lub malowania b solidna. Cena 1000 zł Tel. 791 510 087

BETONIARKA polska nie marketowa 130 l mało używana, stan bdb na 230V, lewar kolejowy na korbę, 15T udźwigu stan bdb !! Cena 850 zł Tel. 791 510 087

BETONIARKA fabryczna 300 l Zremb lekki wywrot na korbę, czysta, jak nowa!! cena 1000 zł Tel. 791 510 087

MATRYMONIALNE

MIŁY mężczyzna koło 60-ki pozna Panią w wieku 50-60 lat narodowość nie ma znaczenia. Powiat radzyński Tel. 696 714 447

MĘŻCZYZNA 65 lat poszukuje kobiety 62 - 68 lat, z gminy Niemce Tel. 605 267 554

EMERYT 60 lat pozna Panią do przyjaźni i spędzania wolnego czasu Tel. 519 563 239

ROZMAITOŚCI

SPRZEDAM rębak do gałęzi i przyczepę sadowniczą do skrzynio palet Tel. 508 504 903

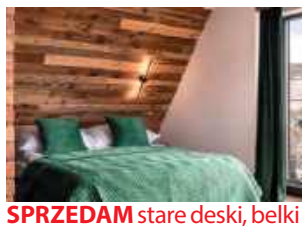

SPRZEDAM stare deski, belki i drewno na ściany, sufity, elewację boazeria do wystroju wnętrz. Możliwa wysyłka. Tel. 787 459 267 Email: dobrodrew@wp.pl www.dodrodrew.pl FB dobrodrew

FIRMA PHU „Zieliński" Oferujemy drewno opałowe w wałkach lub łupane. TRANSPORT HDS GRATIS. Cennik:
-grab 280 zł
-dąb 260 zł
-brzoza 250 zł
-olcha 240 zł
-sosna 210 zł
-osika 190 zł Tel. 81 857 51 33

PELLET SOSNOWY, REZULT, GRANULITA, BARLINEK, GOLD ENERGY, EPSERWIS, OLCZYK I DĘBOWY EDWOOD, A1 CERTYFIKAT DOSTĘPNY OD RĘKI. DOSTAWA SAMOCHÓD Z WINDĄ 3zł/km. ŁUKÓW Tel. 604 652 819

OBRZYNKI TARTACZNE Z ŁATY I GRUBE, Cena 150 zł za metr, dostawa 2-5 paczek, 4zł/km. Czarna ziemia, piasek, żwir, żużel od 3-12t. ŁUKÓW Tel. 604 652 819

DREWNO kominkowe i opałowe rąbane suche i mokre: SOSNA, BRZOZA, DĄB, GRAB, BUK. Dostępne od ręki. Transport min. 3m, 3zł/km. ŁUKÓW Tel. 604 652 819

NAJTAŃSZY OPAŁ
Brykiet torfowy ekologiczny zamiennik węgla od 1000 zł/t
Brykiet drzewny RUF od 1300 zł/t
Pellet od 1550 zł/t
DOSTĘPNY CAŁY CZAS
504 458 111
www.zradzynia.pl
W ofercie folia stretch i bale do budowy domów
Radzyń Podlaski ul. Sitkowskiego 13

W
To jest miejsce na Twoją reklamę

GROSZEK POLSKI BARTEX GOLD, OGIEŃ ULTRA, ORZECH ULTRA SUCHY 3% popiołu, BRYKIET TORFOWY I DĘBOWY RUF. DOSTAWA 3zł/km. ŁUKÓW Tel. 604 652 819

SPRZEDAŻ rzeczy używanych: telewizory-,lodówki meble: stoły, krzesła, komody itp. Rowery, kosiarki,krajzegi-,silniki,motoreduktory, imadła używane z Niemiec.Łuków ul.Kanałowa 5A obok nowej Baltony. ...

SPRZEDAM hale rozebraną o pow. 340 m2 , wymiary: 9 m szer x 36 m dł x 4 m wys., zabudowana blachą, z projektem budowlanym oraz 2 zbiorniki po 10000 l metalowe po paliwie Tel. 694 934 748

SPRZEDAM spawarkę 1 faz. akordeon 80 bas,krajzegę bez silnika,cena do uzg.ok. Lubartowa Tel. 505 861 164

ELEKTRYCZNA szafa stojąca metalowa rozdzielnia na budowę 4 gniazda różne 380 V i 4 gniazda na 230 V z heblem odcinającym Cena 1000 zł Tel. 791 510 087

KOMPLET spawalniczy: wózek, butla tlenowa, gazowa, reduktory, palniki ciecie, spawanie, przewody. Cena 1000 zł Tel. 791 510 087

WYWÓZ ZŁOMU
sprzętu AGD, RTV, gruzu, mebli, ubrań, sprzątanie piwnic, strychów, garaży, domów po lokatorach i zmarłych i inne
WYCINKA DRZEW
podcinanie, karczowanie, koszenie i sprzątanie działek, wywóz lub zrębkowanie gałęzi
PRACE ROZBIÓRKOWE
(stare domy, stodoły, komórki, szklarnie itp.)
MYCIE
malowanie elewacji, dachów itp.
ODŚNIEŻANIE
dachów, placów, wywóz śniegu
CAŁE WOJEWÓDZTWO
od 8 do 21
514-299-106

KOMPLET końcówek materiałów tapicerskich od 2 mb x 15 m, kawałki po likwidacji pracowni renowacji mebli. Cena 850 zł Tel. 791 510 087

ZEGAR ścienny Gustaw Becker antyk na chodzie, ładny. Cena 1000 zł Tel. 791 510 087

IMADŁO ślusarskie z b. wytrzymałej odpornej na uderzenia stali duże 25 kg nowe!!. Cena 850 zł Tel. 791 510 087

MIGOMAT walizkowy nowy powystawowy bez gazowy b. wygodny, bdb spawa. Cena 1000 zł Tel. 791 510 087

KRAJZEGA niemiecka cała w ocynku b. solidna, lekka mocna silnik 3 KW. Cena 950 zł Tel. 791 510 087

Rok założenia 1983
STUDNIE
Mirosław Izdebski
Dąbrówka Stany 74

608 046 239 504 320 592
✓ STUDNIE WIERCONE ✓ DESZCZOWNIE
✓ POMPY CIEPŁA ✓ NAWODNIENIA

Media System
ALARMY I MONITORING

doradzamy
montujemy
serwisujemy
83 352 12 15
www.mediasystem-tdi.pl
ul. Pocztowa 4 Radzyń Poddlaski

SZAMBA
PROSTOKĄTNE
6 m³, 8 m³, 10 m³
Z ATESTEM

Ulan Duży 64
Tel. 501 012 989
E-mail: przybysz.58@wp.pl
www.szambabetonoweulanduzy.pl

DOCIEPLANIE BUDYNKÓW
SZYBKO • TANIO • SOLIDNIE
tel. 502 053 214

A U T O P R O M O C J A

TYGODNIK LOKALNY
wspólnota
NADAJ OGŁOSZENIE
BEZ WYCHODZENIA Z DOMU
Wyślij SMS pod numer: 79567
o treści: WL.treść ogłoszenia
np. wl.sprzedam audi A4, 97 r., benzyna gaz
Koszt SMS-a to 11,07 zł z VAT
Szczegółowy regulamin na 24wspolnota.pl

REG

eprasa.pl 67e8490fb3

Awantura wokół studentów z Afryki i „Africa Day Festival”

LUBLIN: - Mieszkańcy Lublina, co z Wami jest nie tak, że wybieracie władze, które zasiedlają Wasze piękne miasto cudzoziemcami? - pytał niedawno wicemarszałek Krzysztof Bosak. Ma to związek z Africa Days Festvial i studentami zagranicznymi. Sprawa była szeroko komentowana.

O co chodzi?

W ostatnim czasie w mediach społecznościowy wpis zamieścił Krzysztof Bosak - poseł Konfederacji, prezes Ruchu Narodowego, współzałożyciel i jeden z liderów Konfederacji Wolność i Niepodległość i wicemarszałek Sejmu RP. - Mieszkańcy Lublina, co z Wami jest nie tak, że wybieracie władze, które zasiedlają Wasze piękne miasto cudzoziemcami? - czytamy na profilu na X (dawniej Twitter) Krzysztofa Bosaka.

Do wpisu dołączył post użytkownika Bruno Topola. Zaznaczono w nim, że „w Lublinie szybko rośnie liczba Afrykańczyków! W mieście jest już prawie tylu Afrykańczyków - co 10 lat temu w całej Polsce!”.

Dołączono też filmik promujący Africa Day Festival, który odbędzie się w Lublinie w dniach 29-30 maja (znajduje się np. na Instagramie - na profilu „africaday.lublin”) z komentarzem.

- A oto co na to Ukrainka (Wiktoria Herun) - która jest miejską urzędniczką w Lublinie: „Cieszymy się bardzo, bo z rozmów z nimi wiemy, że czują się u nas bezpiecznie”. A TERAZ UWAGA Lublin wkrótce będzie miał pierwszych czarnych urzędników ratusza. Na praktyki do urzędu miasta właśnie trafiła pierwsza Afrykanka - Ester z Kenii. „Jesteśmy bardzo dumni z Esther” - cieszy się ukraińska urzędniczka Lublina, Wiktoria Herun.

Zostawiają tu pieniądze

Sprawę skomentował na początku m.in. Michał Krawczyk - lubelski poseł Koalicji Obywatelskiej.

- Szczucie uderza w akademicki i międzynarodowy charakter naszego miasta. Zagraniczni studenci i goście budują nasz rozwój gospodarczy, a prawicowy hejt buduje jedynie mur nienawiści. Jesteście żałośni - czytamy na profilu Facebook posła.

Natomiast Tomasz Fulara - zastępca prezydenta Miasta Lublin ds. inwestycji w rozwoju stwierdził, że tysiące studentów zagranicznych uczących się dziś w Lublinie, wynajmuje mieszkania, korzysta z lokalnych usług i zostawia tu pieniądze.

Dodał, że szacunki Ministerstwa Nauki i Szkolnictwa Wyższego wskazują, że studenci w województwie lubelskim przynoszą ze sobą około 290 milionów złotych. Zaznaczył, że dla porównania to 8-9 proc. budżetu Lublina. Z jego informacji wynika również, że w Polsce jest obecnie ponad 100 tysięcy studentów zagranicznych, z czego około 9 tysięcy studiuje w Lublinie i pochodzą ze 110 krajów świata.

Uściślił, że „z danych uczelni za rok akademicki 2024/25, wynika, że liczba studentów z Afryki to 2163 osób, w tym 1598 stanowią studenci z Zimbabwe. Wielu z nich studiuje na UMCS, Katolickim Uniwersytecie Lubelskim Jana Pawła II, Akademii WSEI czy Akademii Wincentego Pola kierunki medyczne”.

- Roczne przychody z samego czesnego studentów z Afryki wynoszą ok. 35 mln. Do tego dochodzi 50 mln za wynajem mieszkań rocznie, a kolejne kilkadziesiąt milionów złotych w skali roku stanowią ich wydatki. Zarzuty kierowane przez polityków Konfederacji pod adresem Lublina są więc nieprawdziwe i szkodliwe społecznie - podsumował zastępca prezydenta.

Narodowcy: pochodzą z państw wysokiego ryzyka emigracyjnego

Pod Urzędem Miasta Lublin w środę (27 maja) odbyła się konferencja prasowa.

- Wywołaliśmy pewną debatę publiczną, która była w Lublinie bardzo potrzebna. Jej przedmiot był wielokrotnie szeptany w rozmowach pomiędzy mieszkańcami Lublina, a nawet gośćmi, którzy przyjeżdżali do naszego miasta i zapytywali o to, dlaczego struktura etniczna Lublina nie odzwierciedla typowego polskiego miasta. Wywołało to oczywiście oburzenie przede wszystkim działaczy Platformy Obywatelskiej, co wzbudziło w nas podwójne zdziwienie - mówił Rafał Mekler, lider Klubu Konfederacji Lublin i prezes Ruchu Narodowego w województwie lubelskim.

Zdaniem Meklera np. wizy studenckie były w ostatnich latach narzędziem zatrudniania cudzoziemców. Uzupełnił, że „rzekomi studenci zatrudniali się w polskich firmach, pracowali w Polsce, nie otrzymywali wizy pracowniczej, w związku z tym szukali wizy studenckiej”.

Zaznaczył, że nie potwierdzano posiadania zdanych egzaminów maturalnych w państwach, skąd pochodzili studenci. Mekler stwierdził, że w niektórych uczelniach niepublicznych odsetek cudzoziemców przekracza 50 proc., sięgając 60-70 proc. Dodał, że studenci pochodzą głównie z państw trzecich, wysokiego ryzyka migracyjnego, a ich liczba wzrosła nawet kilkunastokrotnie.

- Bardzo często są to ludzie wartościowi, którzy piszą świetne doktoraty. Są to ludzie, którzy wiele do naszego dobra wspólnego wnoszą, ale to są wyjątki - powiedział Mekler. - Wiele uczelni, szczególnie niepublicznych, uczyniło sobie z tego proceder, uczyniło sobie z tego biznes, a na to nie ma naszej zgody.

Prezydent Lublina: Wiktoria, jesteśmy z Tobą

Wiceprezydent Fulara zapewnił, że studenci - obcokrajowcy przebywający w Lublinie są tu legalnie. Z jego wyliczeń wynika, że liczba studentów-obcokrajowców z krajów afrykańskich to 0,7 proc. całej populacji Lublina. Według niego „trudno więc uznać taki odsetek za zjawisko masowe, a mówienie, że to „masowa” migracja jest zwyczajnym wprowadzeniem w błąd dla politycznych interesów albo dla celowego wywoływania niepokojów społecznych”.

Sprawę poruszył też Krzysztof Komorski - wojewoda lubelski w czwartek (28 maja) w trakcie konferencji prasowej na temat nowych standardów opieki okołoporodwej.

- A w odniesieniu do tego, co dzieje się wokół „Africa Day” - pytanie do tych wszystkich, którzy mówią, by wszystkich tych studentów zagranicznych wyrzucić z Lublina: czy w takim razie z innych krajów wyrzucić Polaków i kazać im wracać do Polski?

Z kolei Tomasz Gontarz radny klubu PiS złożył interpelację. Poprosił o podanie konkretnych danych: ilu studentów spoza Europy przyjeżdża dziś z całymi rodzinami, jakiej pomocy - łącznie z szukaniem mieszkań - udziela im miasto i ile to wszystko kosztuje podatnika.

Głos w sprawie zabrał Krzysztof Żuk - prezydent Lublina. Na jego profilu Facebook zostało zamieszczone krótkie nagranie.

- Nie ma zgody na hejt, kłamstwa i nienawiść wykorzystywane w życiu publicznym dla osiągania politycznych korzyści. Nie ma zgody na wykorzystywanie mandatu posła do niszczenia lubelskich uczelni i siania nienawiści wobec studentów zagranicznych. Dziękuję lubelskim instytucjom kultury, organizacjom pozarządowym, uczelniom, a także wszystkim osobom zaangażowanym za tak ważne słowa wsparcia i sprzeciw wobec nienawiści w życiu publicznym. Wiktoria, jesteśmy z Tobą - mówi w nagraniu Krzysztof Żuk.

Opcja komentowania wpisu z nagraniem została wyłączona, żeby „nie dawać przestrzeni do promowania mowy nienawiści dla tych, którzy nie potrafią w sobie znaleźć szacunku do drugiego człowieka”.

Joanna Niećko

Każdy może mieć pałac w portfelu. Siedziba Zamoyskich na okolicznościowej monecie

Moneta z pałacem Zamoyskich wchodzi w skład serii „Odkryj Polskę”.

Narodowy Bank Polski 22 maja wprowadził do obiegu monetę okolicznościową o nominale 5 zł „Zespół pałacowo -parkowy w Kozłówce”. Została ona zaprezentowana na konferencji prasowej w Muzeum Zamoyskich.

Artur Soboń – Członek Zarządu Narodowego Banku Polskiego wspólnie z Dyrektorem Muzeum Zamoyskich w Kozłówce Andrzejem Pruszkowskim i Jadwigą Inką Zamoyską - córką ostatniego ordynata kozłowieckiego - odsłonił wizerunek nowej monety.

Fot.Muzeum Zamoyskich

Artur Soboń – Członek Zarządu Narodowego Banku Polskiego wspólnie z Dyrektorem Muzeum Zamoyskich w Kozłówce Andrzejem Pruszkowskim i Jadwigą Inką Zamoyską - córką ostatniego ordynata kozłowiekiego - odsłonił wizerunek nowej monety

5 zł z pałacem Zamoyskich

- Na rewersie monety przedstawiono widok przez zwieńczenie bramy głównej zespołu pałacowego na dziedziniec i frontową elewację pałacu z charakterystycznymi wieżami.

Projekt monety przygotowała Dobrochna Surajewska. Moneta posiada standard obiegowy — jest monetą bimetaliczną o nominale 5 zł i pozostaje pełnoprawnym środkiem płatniczym w Polsce. Nakład emisji wynosi do 1 miliona sztuk - informuje Muzeum Zamoyskich.

Marcin Kusyk

REG

eprasa.pl 67e8490fb3

Wyższa Szkoła Gotowania na Gazie - spotkanie CXCV

Pręga wołowa - skarbnica smaku dla cierpliwych...

Często jest tak, że to, co najlepsze, wcale nie wygląda najbardziej efektownie. Dzięki temu może też nie jest i najbardziej drogie. Pręgi nie da się przyrządzić szybko.

Wszelkie próby zrobienia z niej jakiegoś „steku" skończą się rozczarowaniem - z równym skutkiem można by przegryzać się przez podeszwę pantofla. Natomiast, jeśli pozwolimy jej się dłuższy czas podusić, stanie się idealnie krucha, miękka i soczysta. A smaku w niej naprawdę mnóstwo.

Pręga jest to kawałek mięśnia z wołowej nogi, tak mniej-więcej w okolicach łydki. W sklepie najczęściej sprzedawana jest w postaci dość grubych, kilkucentymetrowych plastrów, bywa, że z kawałkiem kości. Przeważnie kupowana jest jako podstawa znakomitego rosołu, ale nie jest to jedyne zastosowanie i nie oddaje jej pełnej sprawiedliwości.

Włosi wycinają pręgę tak, żeby miała w środku kawałek niosącej w sobie mnóstwo smaku kości szpikowej. Przyrządzana z warzywami jest podstawą jednego z ichnich klasyków, ossobuco.

Wielką zaletą pręgi jest też fakt, że zawiera mnóstwo kolagenu, czyli substancji wypełniającej nasze stawy i zmarszczki. Możemy więc jeść bez wyrzutów sumienia, w zasadzie im więcej, tym lepiej. Prawda? Proszę, niech ktoś mi potwierdzi, że to prawda, a nie usprawiedliwienie obżarstwa...

Zaczynamy od opłukania kawałków mięsa pod bieżącą wodą i wytarcia papierowym ręcznikiem. Teraz **marynowanie**. Róbmy to oszczędnie, bo chcemy, żeby głównym bohaterem dania była dobroć mięsa, a nie to, co w nie wciśniemy. Więc tylko **nieco soli, czarnego pieprzu, może tymianku**. Odkładamy na kilka godzin, im dłużej, tym lepiej.

Na patelni rozgrzewamy tłuszcz. Może to być smalec wieprzowy albo olej słonecznikowy. Nie ma sensu szarpać się np. na oliwę „extra vergine" - i tak inne dobroci wyjdą na czoło. Kawałki mięsa **lekko panierujemy w mące** i szybko obsmażamy do zazłocenia z obu stron. **Przekładamy do drugiej patelni albo do piekarnika** i trzymamy w cieple, tak około 110 stopni.

Teraz **na tym samym tłuszczu** przesmażamy do zmiękniecia pokrojone z grubsza, w jakieś piórka czy półplasterki, **dwie cebule**. Do tego, żeby było charakterniej, pokrojonego w plasterki **pora**. I, żeby było bardziej słodko, ze **dwie średnie marchewki.**

Kiedy **warzywa są miękkie, dodajemy je do mięsa**. Zobaczycie, że na patelni poprzyklejało się trochę jakichś resztek ze smażenia. Grzechem byłoby wywalić, bo mają mnóstwo smaku. Najlepiej będzie, jeśli **wlejemy tam szklankę czerwonego wina** i podgrzewając nim pozbieramy wszystko, co dobre. Jeśli nie mamy akurat otwartej butelki, to możemy zrobić to bulionem. Zabieg ten ma nawet specjalną nazwę: **deglasowanie.** Warto taki odruch w sobie wyrobić.

Kilogram pręgi wołowej (około sześciu kawałków)
łyżka mąki
2 cebule
por
2 marchewki
sól, pieprz, tymianek, ziele angielskie, liść laurowy
olej
szklanka czerwonego wina
litr bulionu warzywnego

Teraz zestawiamy **wszystko w całość.** Do mięsa, warzyw i płynu z patelni dodajemy **kilka kawałków liścia laurowego, ziaren ziela angielskiego, jeśli ktoś chce, można parę listków szałwii.** Być może trzeba będzie dodać **trochę bulionu**, tyle, żeby tylko przykryło mięso. Zaczynamy dusić. Im dłużej i w im niższej temperaturze, tym lepiej. U mnie to coś **około 4 godzin na minimalnym ogniu**, podkręcam temperaturę dopiero na koniec, żeby zagęścić sos.

Ale warto czekać.

Podać najlepiej z kartoflami i jakimiś, przełamującymi smak, chrupiącymi piklami.

Zbigniew Smółko

KRZYŻÓWKA

Gatunek figowca
Przyjêæ w szpitalu
Napad gniewu / Wêglik wapnia
Na pieluchy / Fastryga
Niesiony na wiecu
Boñczyk lub Borys
Do wyrobu opon / Maria Sk³odowska-...
Chybione kopniêcie
Choroba zwana lepr¹
Nowa waluta S³owacji
Kostka dla konia
Ci¹¿y na kimœ
Ksi¹¿ka na zdjêcia
Collins z estrady
Kujawski do sma¿enia
Ser rodem z Francji
Arena Kuleja / Woda z kapusty
Poetycki utwór epicki
Snute o rodach
Auto marki Nissan
Drewno¿erny owad
Arciuch, aktorka
Miœ dla dziecka / Dymsza, gra³ Dodka
Harcerski alarm
Marka zamków do drzwi
Ptak, amator wiœni i czereœni
Okreœla rzeczownik / Wyspa na Ba³tyku
Parkowa ulica / Korytarz w wiejskiej chacie
Największa wyspa Afryki
T³uczeñ ¿u¿lowy
Kratka nad popielnikiem
Thurman, aktorka
Zbiornik na paliwo
Plamki na nosie
Taniec rodem z Kuby
Przy nim blefuj¹
Rudy nalot na metalu
Zbyt ma³a iloœæ
Grecki ser kozi
Czêœæ tchawicy
Nieub³aganie p³yn¹

1	2	3	4	5	6	7	8	9	10	11	12	13	14	15	16	17	18	19	20

REG

eprasa.pl 67e8490fb3