ISSN 1232-1931

TYGODNIK POWIATOWY

GAZETA MYSZKOWSKA

cena 4,50zł
(w tym 5% VAT)
4900 egz. + 441 abonament cyfrowy
Nr 24 (1419) rok XXVIII 17.06.22- 23.06.2022

ISSN 1232-1931

UKAZUJE SIĘ OD 1993r. W GMINACH: MYSZKÓW, ŻARKI, PORAJ, KOZIEGŁOWY, NIEGOWA, KROCZYCE, WŁODOWICE, LELÓW, JANÓW

JAK WYGRAĆ Z DZIKAMI?

(Niegowa) Wiele mówi się o tym, jakie straty powoduje leśna zwierzyna, głównie dziki, ale również sarny, na okolicznych terenach. Problem jest bardzo dotkliwy dla rolników z terenu gminy Niegowa, którym dziki, występujące w nadmiernej liczbie, powodują znaczne straty. O tym, czy i co można zrobić z tym kłopotem dyskutowano podczas majowej (31.05) sesji Rady Gminy Niegowa. Uczestniczyli w niej łowczy z kilku kół łowieckich, którzy zgodnie zapewniali o zrozumieniu problemu i swoim zaangażowaniu. Apelowali również o wzmożoną współpracę na linii rolnik – łowczy jako skuteczną metodę walki z problemem, który wszystkim leży na sercu.

dok. na str. 4

PROWADZIŁ PO PIJANEMU. ZGINĄŁ PASAŻER. PROKURATURA KIERUJE AKT OSKARŻENIA ZA WYPADEK W SIEDLCU DUŻYM

Prokuratura Rejonowa w Myszkowie skierowała do Sądu Rejonowego w Myszkowie, akt oskarżenia przeciwko 26-letniemu Dominikowi S., dotyczący spowodowania w styczniu 2022 roku wypadku drogowego pod wpływem alkoholu, w którym śmierć poniósł znajomy oskarżonego.

Rzecznik prasowy Prokuratury Okręgowej w Częstochowie prok. Tomasz Ozimek tak opisuje ustalenia śledztwa:

W toku śledztwa ustalono, że 8 stycznia 2022 roku Dominik S. wraz z dwoma kolegami udał się na przejażdżkę, należącym do niego samochodem marki Fiat Bravo. Przed wyjazdem mężczyźni wypili po jednym piwie, a następnie udali się do sklepu, gdzie zakupili alkohol. Na parkingu supermarketu w Poczesnej jeden z mężczyzn zrezygnował z dalszej podróży. Przyczyną była obawa o życie i zdrowie, gdyż Dominik S. był nietrzeźwy i prowadził pojazd z nadmierną prędkością.

Na łuku drogi DK-91 w Siedlcu Dużym Dominik S. stracił panowanie nad pojazdem i doprowadził do zderzenia z prawidłowo poruszającym się samochodem marki Land Rover. Na skutek zderzenia kierowany przez oskarżonego Fiat Bravo zaczął obracać się wokół własnej osi. Z pojazdu tego wypadł pasażer, który w związku z odniesionymi obrażeniami został przewieziony do szpitala w Częstochowie, gdzie zmarł jeszcze tego samego dnia. Bezpośrednio po zdarzeniu Dominik S. opuścił pojazd i zaczął się oddalać, lecz został zatrzymany przez kierującego Land Roverem i przekazany wezwanym na miejsce policjantom.

Zarządzona przez prokuratora sekcja zwłok wykazała, że przyczyną zgonu pokrzywdzonego był wielonarządowy uraz klatki piersiowej.

Na podstawie przeprowadzonych badań ustalono, że w chwili wypadku Dominik S. znajdował się w stanie nietrzeźwości, gdyż w jego organizmie stwierdzono około 2 promili alkoholu.

Powołany w sprawie biegły z zakresu ruchu drogowego uznał, że przyczyną wypadku drogowego było nie zachowanie przez Dominika S. szczególnej ostrożności podczas wyprzedania i nie dostosowanie prędkości do warunków drogowych.

W śledztwie prokurator przedstawił Dominikowi S. zarzut spowodowania w stanie nietrzeźwości śmiertelnego wypadku drogowego i ucieczki z miejsca zdarzenia. Przesłuchany w charakterze podejrzanego Dominik S. przyznał się do zarzucanego mu przestępstwa.

Na wniosek prokuratora Sąd Rejonowy w Myszkowie zastosował wobec podejrzanego tymczasowe aresztowanie.

Dominik S. był w przeszłości karany za przestępstwo prowadzenia pojazdu w stanie nietrzeźwości.

Przestępstwo spowodowania wypadku drogowego, którego następstwem jest śmierć osoby lub ciężki uszczerbek na zdrowiu, jeżeli sprawca znajdował się w stanie nietrzeźwości lub pod wpływem środka odurzającego albo zbiegł z miejsca zdarzenia, jest zagrożone karą pozbawienia wolności od 2 do 12 lat. W takim przypadku sąd orzeka także dożywotni zakaz prowadzenia wszelkich pojazdów mechanicznych. (JotM)

Premier Morawiecki w Myszkowie o „40 mln obrońców Ojczyzny". Nie wie, że jest nas 37,6 miliona? W necie żarty, że do Myszkowa przyjechał „cyrk obwoźny"

***„Co za wydarzenie w Myszkowie?*- pyta na FB jeden mieszkańców Myszkowa. *„Cyrk obwoźny przyjedzie. W roli głównej Pinokio" „Będzie okazja podziękować za ten dobrobyt"* -pisze Małgorzata. 13 czerwca faktycznie pojawił się w Myszkowie premier Mateusz Morawiecki, na odsłonięciu murala z podobizną kpt. Jerzego Jana Kurpińskiego ps. Ponury. Mural jest na ścianie przy wejściu do MOSiR-u. W ZS 1 im. E. Kwiatkowskiego premier z kolei otworzył strzelnicę sportową. Podpisano też umowę na zakup 3 autobusów elektrycznych dla Powiatu Myszkowskiego.**

więcej strona 3,5

Placówka Partnerska:
Alior Bank ul. Kościuszki 53 (obok Dworca Kolejowego) Myszków
tel. 500 806 456, 503 901 315, 34 313 16 97

eprasa.pl 6852ed1518

KRONIKA STRAŻY

2 czerwca. Markowice – Stanowisko kierowania otrzymało zgłoszenie o wypadku na DK91.

Po przybyciu na miejsce i wstępnym rozpoznaniu ustalono, że autobus spadł do rowu, jedna osoba jest poszkodowana. Działania strażaków polegały na zabezpieczeniu miejsca zdarzenia, udzieleniu kwalifikowanej pomocy przedmedycznej osobie poszkodowanej.

Uszkodzony pojazd został odholowany na parking przez pomoc drogową.

4 czerwca. Cynków - Do stanowiska kierowania wpłynęła informacja o potrąceniu osoby przez samochód osobowy. Po dojeździe na miejsce zdarzenia zastępy SP ustaliły, że doszło do potrącenia dwunastoletniego dziecka przed jedną z posesji w miejscowości Cynków. Działania strażaków polegały na zabezpieczeniu miejsca zdarzenia oraz udzieleniu kwalifikowanej pomocy przedmedycznej. Poszkodowana została zabrana przez zespół ratownictwa medycznego do szpitala w Częstochowie. Dalsze czynności prowadzi Policja.

7 czerwca. Myszków – Stanowisko kierowania otrzymało zgłoszenie o zalaniu piwnicy w budynku mieszkalnym. Po dojeździe na miejsce zdarzenia ustalono, że w budynku wielorodzinnym w wyniku intensywnych opadów deszczu doszło do zalania pomieszczenia kotłowni. Działania strażaków polegały na zabezpieczeniu miejsca zdarzenia, odłączeniu energii elektrycznej oraz wypompowaniu wody.

***

Ponadto w minionym okresie strażacy interweniowali: 3 razy przy działaniach związanych z usuwaniem substancji ropopochodnych z jezdni; 4 razy przy działaniach związanych z usuwaniem gniazd owadów błonkoskrzydłych.

Sporządził:
kpt. Norbert Wiktor
KP PSP Myszków

CHCIAŁ ZŁOŻYĆ WYJAŚNIENIA, TRAFIŁ DO ARESZTU

(Koziegłowy) Mężczyzna poszukiwany przez sąd zgłosił się na Policję. Chciał on tylko złożyć wyjaśnienia w związku z pewnym zdarzeniem. Po sprawdzeniu go w policyjnych rejestrach, funkcjonariusze już go nie wypuścili. Z komisariatu trafił do aresztu, gdzie spędzi rok.

Do koziegłowskich policjantów zgłosił się mieszkaniec gminy. Wybrał się na komisariat, by złożyć wyjaśnienia w pewnej sprawie. Zajmujący się nim funkcjonariusz sprawdził dane 34-latka w policyjnych systemach. Jak się okazało, mieszkaniec gminy Koziegłowy poszukiwany był przez Sąd Rejonowy w Myszkowie. Zignorował sądowy zakaz i miał trafić za kraty. Koziegłowscy policjanci zatrzymali 34-latka z gminy Koziegłowy, który w środę, 1 czerwca znalazł się w areszcie. Spędzi tam najbliższy rok.

(es) Foto: KPP Myszków

KILKA TYSIĘCY DZIAŁEK AMFETAMINY W MIESZKANIU DOPROWADZIŁY GO ZA KRATY

(Myszków) Funkcjonariusze z myszkowskiej drogówki zatrzymali do kontroli znanego im 46-latka. Dziwne zachowanie mężczyzny wzbudziło podejrzenia policjantów, które - jak się później okazało – były jak najbardziej uzasadnione. Mężczyzna prowadził samochód, będąc pod wpływem narkotyków. W jego mieszkaniu mundurowi znaleźli znaczne ilości środków odurzających. Na wniosek prokuratury sąd zdecydował o tymczasowym aresztowaniu myszkowianina.

Mężczyzna jadący volkswagenem został zatrzymany do kontroli na ulicy Pułaskiego w Myszkowie. Kierowcą okazało się znany mundurowym 46-letni mieszkaniec miasta. W trakcie kontroli, którą prowadzili policjanci z drogówki, mężczyzna zachowywał się dziwnie, co tylko zwiększyło czujność stróżów prawa.

- Badanie alkomatem wykazało, że był trzeźwy. Negatywnego wyniku nie dało jednak badanie narkotesterem, które wykryło w jego organizmie obecność amfetaminy i metamfetaminy. 46-latkowi pobrano krew do dalszej analizy. Mężczyzna stracił prawo jazdy i trafił do policyjnego aresztu – relacjonuje myszkowska Policja.

To jednak nie koniec kłopotów 46-letniego myszkowianina. Jego mieszkanie przeszukali kryminalni. Znaleźli tam prawie 5 tysięcy działek amfetaminy i 136 porcji marihuany. Na wniosek prokuratora sąd zastosował wobec 46-latka trzymiesięczny areszt.

- Za posiadanie znacznej ilości narkotyków sprawca odpowie w warunkach tzw. recydywy – dodaje Policja.

(es) Foto poglądowe: arch. KPP Myszków

ROZMÓW O BEZPIECZEŃSTWIE NIGDY DOŚĆ

(powiat myszkowski) Profilaktyka to istotny element pracy mundurowych. Policjanci często i regularnie spotykają się z różnymi grupami, by mówić o bezpieczeństwie. Zajęcia takie prowadzone są w szkołach na terenie całego powiatu. Ostatnio myszkowscy stróże prawa przyłączyli się również do kampanii „Safe in Poland", która adresowana jest do uchodźców z Ukrainy.

Policjanci z całego powiatu nie zwalniają tempa w działaniach profilaktycznych. Wciąż odbywają spotkania z dziećmi i młodzieżą z okolicznych szkół. Zbliżające się wielkimi krokami wakacje to dobry moment, by przypomnieć o tym co robić, by letnie zabawy były nie tylko przyjemne, ale również bezpieczne.

Z uczniami z Koziegłów spotykają się tutejsi dzielnicowi. W trakcie pogadanek informują młodzież o bezpieczeństwie na drodze, w domu, na podwórku i nad wodą. Młodszych uczą, jak prawidłowo przejść przez drogę, którą stroną jezdni należy się poruszać i jak prawidłowo korzystać z roweru.

- Dzielnicowi uczą też milusińskich, jak się zachować w kontaktach z osobami obcymi. Oprócz tego, dzielnicowi zwracają szczególną uwagę na bezpieczeństwo w sieci. Policjanci wyjaśniają co to jest „hejtowanie" i jakie są konsekwencje prawne za stosowanie przemocy w Internecie. (...) Nie brakuje również informacji o odpowiedzialności prawnej za używanie szkodliwych używek i narkotyków. Wszystko po to, by wakacje były bezpieczne dla wszystkich – wylicza Komenda Powiatowa Policji w Myszkowie.

Podobne zajęcia i spotkania prowadzone są również w miejscowościach. W ostatnim czasie odbyły się one np. na Dotyku Jury w Myszkowie oraz szkołach podstawowych.

SAFE IN POLAND

Od czasu rozpoczęcia rosyjskiej agresji na Ukrainie i napływie znacznej liczby uchodźców, policjanci spotykają się również z osobami, które uciekając przed wojną znalazły u nas schronienie. Dla nich polskie prawo i zagrożenia ze strony np. oszustów mogą być nieznane. Zagubione osoby, które znalazły się w niezwykle trudnej sytuacji życiowej mogą niestety paść ofiarą przestępstw. Aby ustrzec przed tym uchodźców, myszkowscy policjanci uczestniczą w kampanii „Safe in Poland". To działania informacyjno-edukacyjne zainicjowane przez Śląską Policję.

- Kampania ma na celu ułatwienie uchodźcom funkcjonowanie w polskim społeczeństwie. Realizowana w trzech obszarach akcja dotyczy uchodźców, obywateli naszego kraju oraz policjantów. Aktualnie realizowany pierwszy etap kampanii, skierowany jest do uchodźców z Ukrainy przebywających na terenie naszego województwa – wyjaśnia myszkowska Policja. (es) Foto: KPP Myszków

GAZETA MYSZKOWSKA TYGODNIK POWIATOWY

GAZETA MYSZKOWSKA ukazuje się w piątek od 1993r. **Telefony do redakcji:** (34) 313 71 20 +48 536 334 438
Wydawca: „MyszPress" s.c. **Redaktor Naczelny:** Jarosław Mazanek jmazanek@gazetamyszkowska.pl **tel. 602 514 030**
Zespół redakcyjny: Edyta Superson esuperson@gazetamyszkowska.pl **SPORT:** Tomasz Urbański turbanski@gazetamyszkowska.pl Antoni Starowicz (ekspert podatkowy), Zdzisława Moskwińska (New York), Damian Liszczyk, Piotr Suszek, Czesław Orliński, Sebastian Michalak sebastian11346@o2.pl Zdjęcia www.freepik.com

Redakcja:
42-300 Myszków
ul. Sikorskiego 53/3

REDAKCJA I BIURO OGŁOSZEŃ: 42-300 Myszków ul. Sikorskiego 53/3 (34) 313 71 20 redakcja@gazetamyszkowska.pl gazetamyszkowska@pro.onet.pl
NASZE NOWE GODZINY PRACY: Pn-Wt 9^{00}-16^{00} SRODA 9^{00}-17^{00} CZWARTEK 9^{00}-15^{00} PIĄTEK 9^{00}-12^{00}
Reklama: Sylwia Mazanek smazanek@gazetamyszkowska.pl tel. 602 398386 Nr konta do wpłat: MyszPress 51 2490 0005 0000 4530 6719 7466

www.gazetamyszkowska.pl

Druk: POLSKA PRESS Sp. z o.o. Oddział Poligrafia Drukarnia Sosnowiec
Materiałów niezamówionych redakcja nie zwraca. Zaznaczamy sobie prawo skracania listów i tekstów nadesłanych. Za treść ogłoszeń i reklam redakcja nie odpowiada.

eprasa.pl 6852ed1518

W necie żarty, że do Myszkowa przyjechał „cyrk obwoźny” dok. ze str. 1

Postać kpt. Jerzego Jana Kurpińskiego jest ciekawa: żołnierz kampanii wrześniowej 1939, w niewoli niemieckiej i rosyjskiej, skąd uciekł. Później w Armii Krajowej i jako dowódca grupy „Ponury” nieźle zaszedł Niemcom za skórę. Ale po 1945 podejmuje współpracę w komunistami. Oficjalne dane historyczne o działalności Krupińskiego w tym okresie są bardzo skąpe. Wymienia się zwykle tylko dwa fakty: działacz Stronnictwa Demokratycznego, tworzy ZBOWiD w okręgu częstochowskim. Czy współpraca z komunistami była prawdziwa? Dr Jarosława Durka, historyk z Myszkowa badacz życiorysu „Ponurego” potwierdza, że w wielu dostępnych źródłach, nawet w Wikipedii, nie brakuje błędów. Jeden z ciekawszych, dotyczy właśnie ZBOWID-u i działalności w nim Krupińskiego. W 1945 organizacja nazywała się inaczej, ZBOWiD powstał dopiero w 1949 roku.

Oto jeden fragment dotyczący właśnie działalności kpt. Jerzego J. Krupińskiego w latach 1945-50: „13 XII 1945 powstał Komitet Niesienia Pomocy członków byłej Armii Krajowej. Krupiński został powołany na przewodniczącego sekcji pomocy dla uwięzionych. Do czasu ponownego aresztowania płk Jana Mazurkiewicza „Radosława” w 1949r, jeździł do Warszawy i utrzymywał z nim kontakt” -pisze J. Durka. I najważniejsze zdanie, które wiele wyjaśnia: „aby upozorować swoją lojalność wobec władz komunistycznych, wstąpił do SD i do Związku Uczestników Walki Zbrojnej o Wolność i Demokrację (został w Częstochowie jego wiceprezesem) Za zgromadzone pieniądze starano się wykupywać z więzień żołnierzy AK” -pisze dr Jarosław Durka.

Ukrywa się od lata 1950 roku. Z tekstu Jarosława Durki dowiadujemy się, że w leśniczówce leśniczego Adamczyka w Wielkopolsce i na Śląsku. W 1955 ujawnia się drugi raz, trafia do więzienia na Mokotowie, gdzie zostaje zamordowany. Odznaczony krzyżem Virtuti Militari V klasy (1944) i Krzyżem Walecznych (1943).

Wiele uwagi kpt. Krupińskiemu poświęca europosłanka z PiS Jadwiga Wiśniewska. 27 lutego br. w Złotym Potoku była organizatorką uroczystości upamiętniających Ponurego i jego żołnierzy. Odnowiono obelisk, stanął nowy krzyż. Wiśniewska zupełnie pomija w swoim tekście okres działalności kpt. Krupińskiego w latach 1945-50. Ponury był z pewnością wspaniałym żołnierzem w roku 1939 i i później, skutecznym dowódcą Armii Krajowej do 1945 roku. Jednak czy można go określać „Żołnierzem Wyklętym”? To określenie dla żołnierzy AK którzy nie podporządkowali się rozkazowi dowódcy AK i dalej walczyli zbrojnie w podziemiu niepodległościowym. Kpt. Kurpiński, „Ponury” do 1950 roku nie ukrywał się i nie walczył. Artykuł myszkowskiego historyka który pracował też w IPN wskazuje, że współpraca Kurpińskiego z organami komunistycznego państwa w latach 1945-50 była pozorna.

KOŃCZY SIĘ WŁADZA KTÓRA BOI SIĘ LUDZI

O wizycie Premiera RP Mateusza Morawieckiego w Myszkowie wiedzieli ci, których zaproszono. Czyli głównie działacze PiS-u. Doszło więc do komicznej sytuacji, że choć gospodarzem obiektu Miejskiego Ośrodka Sportu i Rekreacji jest burmistrz Myszkowa Włodzimierz Żak, to jego, ani zastępcy wiceburmistrz Iwony Franelak nie wpuszczono. Choć druga część uroczystości odbywała się w Zespole Szkół nr 1 im E. Kwiatkowskiego, to szkoła nie była wymieniana choćby jako współorganizator czy gospodarz uroczystości. Imprezę przypisali sobie w całości europoseł Jadwiga Wiśniewska i starosta Piotr Kołodziejczyk.

Premier o „40 milionach obrońców” w strzelnicy na śrut. Rosja chyba się go nie wystraszy!

Krótkie przemówienie, kilka słów premiera o walce o prawdę, która „jest naszym zobowiązaniem”. Wstęgę oprócz premiera, posłów przecięła uczennica Szkoły Podstawowej nr 1 w Myszkowie Patrycja Słocińska, laureatka konkursu organizowanego przez Jadwigę Wiśniewską o Żołnierzach Wyklętych. W jej pracy dotyczącej Kurpińskiego znalazła się wzmianka o współpracy z komunistami ale miała -jak to określiła uczennica, być to współpraca w celu ukrycia faktycznej pomocy Krupińskiego dla ukrywających się żołnierzy AK. Szerzej wyjaśniliśmy to cytując tekst dr Jarosława Durki . ZBOWiD to już późniejsza nazwa organizacji, do której wstąpił Kurpiński, już można tak określić, typowo „komunistyczna”. Stąd wzięło się potoczne określenie „zbowidowca”. Krupiński tworzył ZUWZoWiD. Później przerobiony na ZBOWiD (Związek Bojowników o Wolność i Demokrację), co stało się dopiero w 1959 roku.

W ZS 1 premier Tadeusz Morawiecki podczas otwarcia strzel-

NEKROLOG

Z wielkim smutkiem i żalem przyjęliśmy wiadomość o śmierci

ŚP.

Henryka Żywiołka

Wicestarosty Myszkowskiego w 1998- 2006

Odszedł człowiek wielkiego serca, oddany publicznej służbie, ogromnie życzliwy ludziom.

Pozostanie w naszej pamięci jako osoba pełna pasji, oddana sprawom społecznym

Gminy Poraj, ale przede wszystkim przepełniona dobrem, życzliwością i uczynnością.

Przez całe swoje życie był człowiekiem czynu o niespożytej energii, zaangażowaniu, inwencji i pasji działania.
Miał 80 lat.
Cześć Jego Pamięci!

Rodzinie i Bliskim

składamy
wyrazy głębokiego współczucia

Przewodniczący Rady Gminy Poraj
Sylwester Sawicki
wraz z Radnymi Rady Gminy Poraj
i Sołtysami

Wójt Gminy Poraj
Katarzyna Kaźmierczak
wraz z Kierownikami Jednostek
i Pracownikami UG Poraj

Wszystkim, którzy w tak bolesnej dla nas chwili dzielili smutek, okazali wiele serca, wzięli udział we Mszy św. i odprowadzili na miejsce wiecznego spoczynku prochy naszej mamy i babci

ŚP. Teresy Dudzicz

serdeczne podziękowanie
składają córki
Sylwia Mazanek z rodziną
Dominika Dudzicz- Bojarska z mężem

Dodatkowe podziękowania kierujemy też do lekarzy i pielęgniarek, którzy z poświęceniem i empatią podejmowali próbę ratowania drogiej nam Teresy:

chirurga lek.med. Piotra Bańki szefa bloku operacyjnego
Szpitala Powiatowego w Myszkowie
oraz
dr n. med. Marka Żurka NZOZ „ALMED”

eprasa.pl 6852ed1518

JAK WYGRAĆ Z DZIKAMI?

Dok. ze str. 1

Na majową sesję Rady Gminy w Niegowie przybyli przedstawiciele kilku kół łowieckich, działających na terenie gminy. Wiele mówiono o dużej liczebności dzików i saren oraz o stratach, jakie zwierzyna powoduje w uprawach lokalnych rolników. Mówiło o tym kilku radnych, między innymi wiceprzewodniczący Józef Gromada. Jak mówił, jednym z kłopotów, z jakimi mierzą się rolnicy jest możliwość ubiegania się o odszkodowanie za szkody rolnicze. Młodzi, energiczni mogą gdzieś pojechać, starać się o odszkodowanie za zniszczone uprawy, ale dla starszych rolników jest to znacznie trudniejsze.

Wśród pomysłów na walkę z nadmierną liczbą zwierzyny, która dokucza rolnikom, wiceprzewodniczący Gromada wysunął koncepcję wygospodarowania miejsc, w których zwierzyna byłaby dokarmiana, by nie szukała pożywienia na terenach rolniczych. Dodał, że rolnicy ze wszystkich miejscowości proszą o pomoc i skarżą się, że nie dają sobie już rady z kłopotliwymi dzikami.

Temat kontynuował radny Stanisław Mizgała. Jak mówił, rozwiązanie problemu lezy zarówno w interesie rolników, jak i łowczych, by nie było pomiędzy nimi nerwowej atmosfery. - *W Sokolnikach nigdy nie było dzików. Ileś lat do tyłu, to nikt nie wiedział co to dziki, widział go tylko w telewizji. A dzisiaj są tacy, co po 2-3 razy kukurydzę sieją, bo zasieją w jeden dzień, a na drugi już jej nie ma* – opisywał radny **Stanisław Mizgała**. Jego zdaniem takie problemy powodują niechęć do pracy i wywołują poczucie bezsilności.

O to, dlaczego nie jest prowadzony odstrzał zwierzyny leśnej pytał Ryszard Halabowski. Jak tłumaczył radny, według jego szacunków na tysiąc hektarów powinna występować jedna locha, podczas gdy zauważył on 4 lochy z około 25-30 warchlakami. Występuje również wiele saren, które niszczą rzepak. Potrafią zniszczyć około ¼ upraw.

- *Rolnicy grodzą swoimi kosztami, co mają ziemniaki, marchew. Przychodzą sarny, wyrywają to. Nie wiem jak wy (koła łowieckie – red.) dzisiaj będziecie dalej z rolnikami współpracować, bo jeśli tak będzie, to ja nie widzę, że wy pomagacie rolnikom* – mówił do uczestniczących w sesji gości radny **Ryszard Halabowski**.

Dalej pojawiła się prośba o zwiększenie odstrzału i uproszczenie procedur, jakie musi przejść rolnik, by uzyskać odszkodowanie za szkody wyrządzone przez zwierzynę leśną. Radny Jan Beza, nawiązując do wypowiedzi radnego Halabowskiego, wspomniał, że sarny powodują też straty w szkółkach. Niemożliwe jest ich prowadzenie bez ogrodzenia terenu. Sarny chętnie „odwiedzają" też sady.

- *W starych drzewach może nie, ale w młodych, świeżo posadzonych i takich 3-4-letnich, to po wizycie saren wiszą tylko strzępy i zaraz drzewo jest uschnięte. Każdy by sobie przy domu sadził pojedyncze drzewka, słyszę klientki żalą się, że rzeczywiście ta sprawa ich dotyka i to jest też ważna sprawa, żeby tej sprawie się przyjrzeć, bo rzeczywiście ten problem występuje* – podkreślał radny **Jan Beza**.

W sesji uczestniczyli i odpowiadali na pytania radnych łowczy z kół Jeleń Będzin, Orle Gniazdo oraz Dublet. Jako pierwszy głos zabrał Mateusz Szczepańczyk, który po wysłuchaniu uwag niegowskich radnych tłumaczył jak wygląda praca łowczych w kontekście współpracy z rolnikami.

- *Na walnym zgromadzeniu zostały powołane specjalne komisje, liczące po 3-4- osoby, które są oddelegowane specjalnie do kontaktu z państwem, z rolnikami w celach ograniczenia liczebności tych szkód, bo dziki każdy widzi ile ich jest, jest dużo. Z naszej strony wygląda to tak, że pełnimy dyżury i codziennie co najmniej dwie osoby są w łowisku i praktycznie objeżdżamy cały nasz obwód, to jest od Żarek do mniej więcej Mzurowa, końcówki Tomiszowic* – mówił **Mateusz Szczepańczyk** z koła łowieckiego Jeleń Będzin.

Zapewniał, że choć łowczy dają od siebie wiele, to wciąż nie jest to wystarczające i nie zmieni się to na lepsze bez współpracy rolników z kołami łowieckimi. Zachęcał, aby rolnicy kontaktowali się z kołem, by wypracować najbardziej optymalne metody wspólnej walki z problemem dzikiej zwierzyny.

O istocie pielęgnowania współpracy na linii rolnik – łowczy mówił w podobnym tonie Krzysztof Kowalczyk z koła łowieckiego Orle Gniazdo. Podziękował wszystkim, którzy angażują się w tę współpracę, którą już widać. Podkreślił, że łowczy doceniają pracę rolników, wielu z nich sami zajmowali się (lub nadal zajmują rolnictwem). Wspomniał, że dwa lata temu wystosowano pismo do wszystkich wójtów i burmistrzów z zaproszeniem, zachętą do zaangażowania w działalność kół łowieckich młodych rolników. Miałoby to na celu poszerzenie współpracy i zintensyfikowanie działań.

- *My ze swojej strony wykonujemy wszystkie plany. Może niejednokrotnie nas nie widać, jeździmy tutaj po nocach, wieczorami, kosztem swojego czasu. My też pracujemy na to koło, my nie mamy żadnych dotacji, to są nasze pieniądze, które my wygospodarujemy z naszych składek. Nie jesteśmy w stanie wszystkiego zrekompensować, my wiemy o tym. Ale staramy się w sposób maksymalny, czy w waszych dożynkach, spotkaniach strażackich, staramy się uczestniczyć, żebyśmy też byli widoczni. (...) nigdy nie odmawiamy spotkań z rolnikami i odmawiać nie będziemy. I oczekujemy też od was tej współpracy, żeby współpraca była jeszcze bardziej zacieśniona, a my ze swojej strony zrobimy wszystko co można, żeby to polskie myślistwo naprawdę promować na naszych terenach rolniczych i pokazywać, że ta współpraca jest super na pozycji rolnik – myśliwy, myśliwy – gmina* – mówił łowczy **Krzysztof Kowalczyk**.

Nie był to ostatni łowczy, który mówił o zaangażowaniu kół łowieckich. Zapewniał o nim również przedstawiciel koła Dublet Tomasz Jarek.

- *W naszym kole są podejmowane na bieżąco działania w tym kierunku, żeby ta sytuacja była jak najlepsza. Plany związane z odstrzałem są realizowane, a w przypadku dzika realizujemy ten plan z bardzo dużą nadwyżką. Zwierzyny naprawdę jest dużo, ale my podejmujemy wysiłek, żeby było jak najwięcej odstrzelonej tej zwierzyny. Tutaj dowiaduję się, że w Bobolicach i Ogorzelniku są lochy z pasiakami, ja sobie zdaję sprawę z tego, że może być dużo, ale my naprawdę od sierpnia strzelamy również bezpośrednio lochy. Nie tylko mniejsze dziki, ale strzelamy lochy, ponieważ wiemy, że ekspansja akurat tego gatunku jest ogromna i staramy się zredukować ją maksymalnie* – tłumaczył reprezentant koła łowieckiego Dublet.

Odnosząc się do kwestii szkód, jakie odnotowują rolnicy, apelował, by zgłaszać je jak najszybciej: - *Nawet jak one są małe, to prosimy, żeby je zgłaszać. Ta komunikacja jest bardzo ważna według nas i my jesteśmy otwarci na to. Naprawdę nie uciekamy przed rolnikami, chcemy mieć jak najwięcej informacji od rolników, ale dla nas ważne jest, żeby dostać informację o tym, że szkoda nawet jak jest malutka, ale że już się zaczęła, ponieważ wtedy my od razu w tym miejscu będziemy podejmować działania, żeby zapobiec powiększeniu tej szkody. Mieliśmy już takie sytuacje, że rolnicy zgłaszają nam szkodę, która wiadomo było już wcześniej, że ta szkoda pojawiła się w mniejszym rozmiarze, a zgłoszenie dostaliśmy dopiero jak ta szkoda już jest bardzo duża, bardzo wielka. I my oczywiście to załatwiamy i chcę podkreślić, że w każdej sytuacji my dążymy do zawarcia ugody po to, żeby rolnik dostał te pieniążki. Mamy pełną świadomość tego, że w tej chwili koszty upraw wzrosły okropnie. Jesteśmy też na to gotowi, żeby również wziąć na siebie, na własne barki również ten wzrost cen, który nastąpił. To dotyka wszystkich, to jest dla nas jasne*.

Podobnie jak jeden z jego przedmówców dodał, że koło łowieckie nie ma żadnej puli finansowej, którą łowczy od kogoś dostają, np. od państwa lub z innych źródeł. Szkody pokrywane są z prywatnych pieniędzy myśliwych. Zapewnił, że łowczy postarają się zwiększyć odstrzał oraz zajmować się wszystkimi szkodami jak najszybciej i w takim rozmiarze, by pokrywało to potrzeby rolników.

Tomasz Jarek opisał również zdarzenie, które może być istotne i mieć realne oddziaływanie na rolników z terenu gminy Niegowa. Członek koła Dublet opisał, jak jeden z właścicieli gruntów w Jaworzniku złożył do starostwa, że wyłącza z gospodarki łowieckiej ponad 20 hektarów swoich gruntów.

- *(...) co oznacza, że u niego na tych gruntach nie będzie wolno polować w ogóle lada chwila. Oznacza to, że na tych gruntach zwierzyna będzie się rozmnażała bez żadnej kontroli. I ona z Jaworznika do Niegowy też przyjdzie. To jest bardzo poważne zagrożenie i chciałbym, żebyście państwo o tym wiedzieli. Taka sytuacja pierwsza w okolicy ma miejsce, ale już się stało. Wiemy, że oficjalnie to wyłączenie z gospodarki łowieckiej zostało zgłoszone do starostwa* – informował w trakcie sesji łowczy z koła łowieckiego Dublet.

Przewodnicząca Zofia Kasznia przypomniała, że teren gminy Niegowa jest w powiecie myszkowskim jednym z większych, gdzie są uprawy rolne. Ta gmina to teren typowo rolniczy, wielu mieszkańców utrzymuje się z rolnictwa, a deklaracje, jakie padły ze strony przedstawicieli kół łowieckich są cenne.

(es) Grafika: YouTube, Pixabay

eprasa.pl 6852ed1518

Premier Morawiecki w Myszkowie o „40 mln obrońców Ojczyzny”. Nie wie, że jest nas 37,6 miliona? dokończenie ze str. 1,3

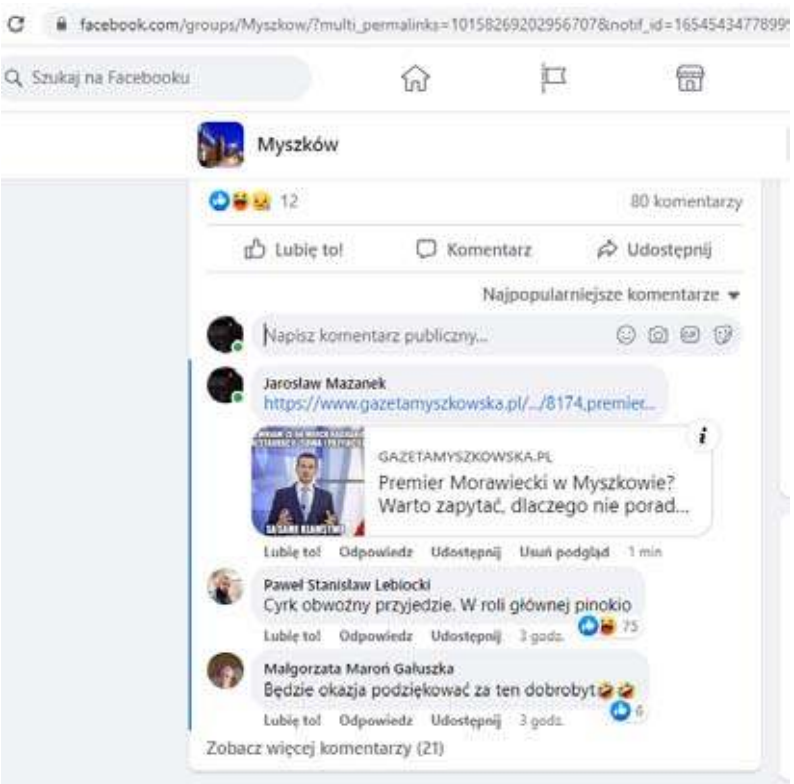

nicy pogroził Rosji, która -gdyby zaatakowała Polskę, to musi liczyć się z „40 milionami jej obrońców”. Mówił w kontekście ataku na Ukrainę, która broni się dzielnie i co by było, gdyby Putin wydał też rozkaz ataku na Polskę. Jednak te słowa o 40 mln obrońców, wymawiane przez Premiera RP w strzelnicy pneumatycznej zabrzmiały groteskowo. Po pierwsze, Polska ma tylko 37,6 mln obywateli, i stale ubywa. Trudno też, aby w obronie Ojczyzny stanęli starcy i niemowlęta. Nie mamy systemów antyrakietowych, floty bałtyckiej, czołgi poszły na Ukrainę (i słusznie!) a program dostawy śmigłowców szturmowych Caracal utrącił Wacław Berczyński, doradca Macierewicza. Nie mamy nowoczesnej armii, ale mamy „Ustawę o obronie Ojczyzny” i nową strzelnicę.

Wizyta premiera bez incydentów. Ale pytania zostają

W celach polityki bieżącej często fałszuje się historię. I często zarzuca się to Prawu i Sprawiedliwości. Jeden z internautów w dyskusji „co się dzieje dziś w Myszkowie” napisał: „przecież PiS to czerwoni”. Wiele żartów odnosiło się do bieżącej sytuacji gospodarczej, kiedy premier siebie przed inflacją zabezpieczył obligacjami, a zwykłym ludziom daje ułatwienia w zbieraniu chrustu: „obsypcie drogę chrustem na przybycie Pana”- pisze Leszek. „Zbyt drogi. Jajka, kartofle drogie. Zostają kamienie” -Anna. „Szkoda dobrego chrustu. Chrust jest w cenie. Faktycznie kamienie lepsze” -Kamil. „Jedna z plag egipskich. Cyrk obwoźny z Pinokio w roli głównej” -Gabriel. „Proponuję ich wygwizdać konkretnie, zbiorowo”- nawołuje Tomasz, któremu odpowiada Marcel: „gdzie i o której?”

Nie będziemy cytować wszystkich wypowiedzi. Mało kto brał w obronę premiera i PiS. Może więc nastroje społeczne, które „władza” zaczyna wyczuwać, że jej nie sprzyjają były powodem próby utrzymania wizyty Premiera RP w tajemnicy?

Wrócimy do wątku starosta Piotr Kołodziejczyk i Premier Mateusz Morawiecki. Co ich łączy? Uwzględniając skalę, obaj są bardzo przedsiębiorczy. Morawiecki skupił działki od kościoła, które później sprzedał z wielokrotnym zyskiem. Kołodziejczyk kupił zaniedbane pole, które teraz mu ZUK Koziegłowy obrabia, więc nic dziwnego, że gospodarstwo rolne Kołodziejczyka przynosi ogromne zyski, skoro koszty po części przerzuca na mieszkańców gminy Koziegłowy! Nieoficjalnie mówi się, że po wizycie w Myszkowie (w programie jeszcze Mzyki w gm. Koziegłowy) premier chciał zobaczyć działkę 89 w Krusinie należącą do Piotra i Marleny Kołodziejczyków. Działkę którą staroście z PiS-u gminny ZUK doprowadza do porządku. Piszemy „doprowadza” bo część śmieci, gdy wybuchła ta afera, zostawili. Może Panowie mają w planie wymienić doświadczenia w zakupie nieruchomości i omówić temat drażliwy: jak w przyszłości skuteczniej ukrywać te fakty przed Suwerenem.

10 lipca 1944 roku – akcja na obóz Wehrmachtu w Myszkowie. Bardzo różne liczby radnych i zabitych!

Źródła historyczne podają, że najbardziej brawurową akcją oddziału Ponurego był atak na obóz szkoleniowy Wehrmachtu w Myszkowie. Dość często powielana wersja tych wydarzeń, którą cytujemy poniżej, zawiera bardzo zawyżone dane o stratach Niemców:

„26 czerwca 1944 roku żandarmeria i gestapo przeprowadziły pacyfikację Mrzygłódki (dziś dzielnica Myszkowa). Poległo 7 partyzantów (inne źródła podają 6- przyp. red.), z których zidentyfikowano: Józefa Lutomskiego, Bronisława Kowalczyka, Stefana Kowalczyka, Jerzego Szczęsnego, Bronisława Macioła i Stanisława Martwika (pochowani są na cmentarzu w Poraju). Podczas pacyfikacji spłonęło 55 zabudowań. Rozstrzelano 13 cywilów pod zarzutem pomocy partyzantom (pochowani zostali na głównym cmentarzu Myszkowa i w Mrzygłodzie).

10 lipca 1944r swoją najbardziej brawurową akcję. „Ponury”, dowodząc dziesięcioma żołnierzami z plutonu Władysława Musialika „Bolesław”, we wczesnych godzinach porannych dokonał ataku na obóz szkoleniowy Wehrmachtu w Myszkowie. Gdy po sygnale pobudki Niemcy ustawili się do apelu – partyzanci otworzyli ogień. Bilans akcji to 3 rannych partyzantów i aż 70 zabitych (niektóre źródła podają 68) oraz 158 rannych Niemców. W wyniku tej akcji obóz zlikwidowano, a następnie utworzono w głębi Niemiec. Niestety nastąpiły represje. Tego samego dnia Niemcy rozstrzelali 22 (23) zakładników przy dzisiejszej Alei Wolności (czego pamiątką jest pomnik niedaleko „Leśniczanki”)” -pisze gazetacz.com.pl

Jednak te dane, wydają się być mocno naciągane, zwłaszcza jeśli chodzi o liczbę ofiar po stronie Niemców. Historyk dr Jarosław Durka, badacz życiorysu „Ponurego” pisze o ataku na obóz Sonderdienst (obóz przysposobienia wojskowego) na terenie Myszkowa, wcielonego wtedy do Rzeszy. Dr Jarosław Durka pisze: „był to odwet za terror jaki stosowano w całej okolicy, a zwłaszcza za pacyfikację Mrzygłodu, podczas której Niemcy zabili 6 partyzantów. Akcja w Myszkowie z wojskowego punktu widzenia zakończyła się powodzeniem. Partyzanci zaskoczyli hitlerowców podczas porannego apelu w obozie znajdującym się w okolicach dzisiejszego parku miejskiego „Leśniczanka”. Z 32 żołnierzy z oddziału Kurpińskiego rannych zostało 3; zabito 20 Niemców, wielu raniono, obóz został zlikwidowany i przeniesiony w głąb Rzeszy” -pisze Jarosław Durka. I to źródło bardzo skrupulatnego historyka jest tej historii na pewno bardziej wiarygodne. Jak widać, portal wcześniej przez nas cytowany może nieświadomie, ale trzykrotnie zmniejszył siły atakujących partyzantów i zwielokrotnił straty Niemców. Zarówno ilość zabitych i rannych. Dr Jarosław Durka ilości rannych nie precyzuje wcale, więc liczba „158 radnych” podawana przez gazetacz.com.pl wydaje się być „z sufitu”.

Jarosław Mazanek

reklama

eprasa.pl 6852ed1518

ODŚWIEŻONE BOISKO GOTOWE DO GRY!

(Żarki) Kilkadziesiąt tysięcy złotych kosztował remont boiska w Żarkach. Obecnie może on już służyć wszystkim amatorom sportu.

Słoneczna pogoda sprzyja do większej aktywności fizycznej. Wiele osób chętnie korzysta z pogody i wybiera się w plener, by na świeżym powietrzu poćwiczyć lub pograć w gry zespołowe. Dobrą informacją dla wszystkich miłośników sportu z Żarek może być to, że ukończono już remont boiska wielofunkcyjnego.

- *Wykonano demontaż istniejącej nawierzchni, wyrównano podbudowę. Zamontowano nową nawierzchnię z trawy syntetycznej wraz z liniami – przekazuje burmistrz Klemens Podlejski.*

Na boisku pojawiły się nowe piłkochwyty, ponadto uzupełniono chodnik poliuretanowy. Prace wykonała firma Grumix, a ich koszt wyniósł 57 tysięcy złotych. (es) Foto: UMiG Żarki

PLAN NA DŁUGI WEEKEND? BASEN W ŻARKACH!

(Żarki) Basen kąpielowy w Żarkach cieszy się dużą popularnością, nie tylko wśród miłośników pływania. Duży teren zachęca do spędzania wolnego czasu. To idealne miejsce, by poczytać ulubioną książkę w cieniu drzew lub położyć się na piasku i zażywać kąpieli słonecznych. Za kilka dni rusza tegoroczny sezon. Od 16 czerwca na żareckim basenie obecni będą ratownicy, dbający o bezpieczeństwo wszystkich korzystających z obiektu.

Do tego wyjątkowego w naszej okolicy miejsca nie trzeba przekonywać nikogo, kto choć raz je odwiedził. Duży basen kąpielowy przy ul. Wierzbowej w Żarkach cieszy się sporą popularnością nie tylko wśród żarczan, ale również mieszkańców wszystkich pobliskich miejscowości. Basen z brodzikiem, podzielony jest na strefy o różnej głębokości. Można więc tylko zamoczyć nogi lub popływać na większej głębokości. Obiekt przystosowany jest nie tylko dla dorosłych, ale również dla malutkich dzieci, które równie często korzystają z przyjemnej ochłody w upalne, letnie dni.

Dodatkową zaletą żareckiego basenu jest to, że miejsce nadaje się idealnie nie tylko do pływania. Dookoła znajduje się rozległy teren, częściowo zacieniony. Można się więc opalać, ale też schować przed prażącym słońcem. Zaletą basenu są też przebieralnie, toaleta oraz pobliski lokal gastronomiczny i budka z lodami. Jest też miejsce na grilla i ognisko oraz boiska do piłki siatkowej.

Bezpośrednio przy basenie znajduje się parking, choć trzeba przyznać, że w weekend można mieć problem ze znalezieniem tam miejsca. Trudno się jednak temu dziwić, biorąc pod uwagę popularność tego miejsca. Kolejnym plusem – głównie dla przyjezdnych – jest dogodne położenie basenu i wygodny dojazd. Każdy zainteresowany bez trudu tam trafi.

W tym roku sezon zostanie otworzony w najbliższy czwartek, 16 czerwca. Od tego dnia na basenie będą obecni ratownicy. Będą mieli dyżury w godzinach 11.00-19.00. Sezon potrwa do 21 sierpnia. (es) Grafika: UMiG Żarki

MŁODZI MISTRZOWIE KRÓLEWSKIEJ GRY

(Koziegłowy) GKS Koziegłowy zorganizował w tutejszym Zespole Szkół turniej szachowy. Wzięło w nim udział ponad 20 uczniów z terenu gminy.

W szachowym turnieju, który rozegrany został w poniedziałek, 6 czerwca w Zespole Szkół w Koziegłowach, wzięło udział 26 uczniów. Wydarzenie zorganizowane zostało przez GKS Koziegłowy we współpracy z burmistrzem oraz dyrekcją ZS w Koziegłowach.

Uczestnicy turnieju podzieleni byli na dwie kategorie wiekowe – klasy 0-4 oraz 5-8. Zawody rozegrano na dystansie 9 partii w tempie 15 minut na uczestnika. Wśród młodszych uczestników najlepszym szachistą okazał się Ryszard Wcisło, chodzący do 4 klasy w Zespole Szkół w Koziegłowach. Z kolei spośród starszych uczniów zwyciężył (nie po raz pierwszy) Dominik Jagiełło. Najmłodszym uczestnikiem szachowego turnieju był Ksawery Leśniak z przedszkola w Mysłowie.Poniżej przedstawiamy szczegółowe wyniki turnieju szachowego.

KLASY 0-4:

1. Ryszard Wcisło – klasa 4, ZS Koziegłowy
2. Filip Szatan – klasa 2, SP w Cynkowie
3. Bronisław Wróbel – klasa 3, ZS Koziegłowy

KLASY 5-8:

1. Dominik Jagiełło – klasa 7, ZS Koziegłowy
2. Kamil Białas – klasa 5, ZS Koziegłowy
3. Paweł Pisula – klasa 8, SPSK w Winownie

- *Szczególnie cieszy postawa najmłodszych zawodników, którzy dopiero wchodzą w świat szachów. Dla wielu z obserwujących, którzy po raz pierwszy oglądają turniej szachowy, jest dużym zaskoczeniem, że przez tak długi czas (5-6 godzin) uczestnicy muszą być w pełni skoncentrowani. Gra w szachy to nie tylko zabawa, lecz naprawdę duży wysiłek dla zawodników* – przekazuje prezes GKS Koziegłowy **Tomasz Myga**. (es) Foto: UGiM Koziegłowy

eprasa.pl 6852ed1518

PIERWSZY FESTYN Z PEWNOŚCIĄ NIE BĘDZIE OSTATNIM

(Koziegłowy) Na terenie koziegłowskiego Orlika odbył się I Festyn Integracyjno – Sportowy organizacji pozarządowych. Dopisała pogoda i uczestnicy, którzy chętnie i licznie wzięli udział w rodzinnym pikniku. Z myślą o tym wydarzeniu przygotowano moc różnorodnych atrakcji, które zainteresowały zarówno dzieci, jak i dorosłych.

I Festyn Integracyjno – Sportowy organizacji pozarządowych GiM Koziegłowy odbył się na Orliku w niedzielę, 5 czerwca. Był to rodzinny piknik, który stanowił świetną okazję do poznania działalności organizacji pozarządowych i grupy społecznych, które angażują się w życie gminy na wielu płaszczyznach.

Imprezę otworzył burmistrz Jacek Ślęczka, który przedstawił mieszkańcom przedstawicieli poszczególnych organizacji pozarządowych. Ogromną dawkę pozytywnej energii zapewniła Mariola Pasikowska z Positive Energy, która zaprosiła uczestników festynu do wspólnej zumby.

Coś dla siebie mogli znaleźć zarówno najmłodsi mieszkańcy, jak i dorośli uczestnicy festynu. Na wszystkich chętnych czekał również darmowy poczęstunek. Sportowe rozgrywki zorganizował GKS Koziegłowy, KS Warriors zaproponował zabawę sprawnościową i pokaz pierwszej pomocy, a MGLKS Błękitni przygotowali zabawę rowerową. O dobry humor dzieci dbał animator Hapi Hapi.

- *UKS Hattrick Lgota Górna zapewnił soki i napoje, KGW Mysłowianki – gofry i popcorn, Stowarzyszenie na Rzecz Rozwoju Zespołu Szkół w Koziegłowach – słodki poczęstunek. A wszystko to było bezpłatnie, tak jak i kiełbaski z grilla i dmuchańce. Samorząd Mieszkańców Koziegłów ufundował natomiast nagrody dla dzieci. Nagrody ufundowane zostały także przez Stowarzyszenie Partnerstwo Północnej Jury* – wylicza Urząd Gminy i Miasta w Koziegłowach.

Atrakcje przygotowały również Ochotnicze Straże Pożarne z Rosochacza, Cynkowa, Starej Huty, Pińczyc, Wojsławic i Koziegłów. Można było zobaczyć pokaz musztry, rozciąganie linii gaśniczej, pokazy pierwszej pomocy, gaszenia oleju, obsługi urządzenia AED, pływanie ratowniczą łódką motorową. Prócz tego można była z bliska zobaczyć, jak funkcjonuje działko wodne i co skrywa w sobie samochód pożarniczy. (es) Foto: UGiM Koziegłowy

PIKNIK RODZINNY BYŁ STRZAŁEM W DZIESIĄTKĘ!

(Poraj) W tym roku z okazji Dnia Dziecka zorganizowano w Poraju Piknik Rodzinny. Na wszystkich, którzy w sobotnie popołudnie, 4 czerwca wybrali się na plac przed Gminnym Ośrodkiem Kultury czekało wiele różnorodnych atrakcji. Były konkursy, słodkości, wspólne zabawy i popularne wśród najmłodszych malowanie twarzy.

Na placu porajskiego GOK-u w sobotę 4 czerwca odbył się Piknik Rodzinny. Impreza zorganizowana została z okazji Dnia Dziecka. Choć z powodu pogody konieczne było zrezygnowanie z uwielbianych przez dzieci dmuchańców, to zabawa i tak się udała.

Na dzieci czekały bajkowe bohaterki wszystkim dobrze znane – Elsa i Kopciuszek. Przygotowano konkursy plastyczne. Jednym z zadań najmłodszych było namalowanie portretu mamy, taty lub swojej rodziny. W drugiej konkurencji plastycznej dzieci mogły wykazać się roztropnością i znajomością zagrożeń, jakie wiążą się z używkami. W tym przypadku zadaniem konkursowym było namalowanie plakatu „Stop uzależnieniom". Prócz tego najmłodsi mogli wykazać się talentem wokalnym lub recytatorskim i wystąpić na scenie.

Ukochane przez wszystkie dzieci misie wręczała im wójt Katarzyna Kaźmierczak. Prócz tego można było dostać drobny upominek.

- *Nie zabrakło także słodkości, za którymi przepadają nie tylko dzieci. Jak przystało na wspaniałą imprezę dla dzieci każdy uczestnik mógł zrobić sobie kolorowy tatuaż. Na rączkach i buźkach naszych milusińskich powstawały tęczowe i brokatowe „malunki" jako pamiątka miło spędzonego popołudnia i wyśmienitej zabawy* – wylicza porajski Urząd Gminy. (es) Foto: UG Poraj

reklama

Przychodnia Lekarska J.Kleszczewski
Zawiercie ul. Parkowa 12
pełny zakres usług
FIZJOTERAPEUTYCZNYCH
-fizykoterapia
(ćwiczenia w fizjoterapeutą)
-krioterapia
-laseroterapia
-pole magnetyczne
(magnetoterapia)
-ultradźwięki
-fonoforeza
-diatermia krótkofalowa
Zabiegi wykonywane przez zespół fizjoterapeutów z tytułami magistra
Przystępne ceny!
Zamawianie zabiegów:
tel. 32 67 71 496

eprasa.pl 6852ed1518

WYJĄTKOWY GOŚĆ W STACJI CZYTELNIA

(Myszków) Znany pediatra i neonatolog prof. Jacek Rudnickim gościł na początku czerwca w Myszkowie. Spotkanie z autorem książki „Studium filozofii, sztuki i medycyny" odbyło się w Stacji Czytelnia MiPBP. Inicjatorką tego wyjątkowego spotkania była pani Prakseda Noszczyk.

Spotkanie z prof. dr hab. n. med. Jackiem Rudnickim odbyło się w poniedziałkowe popołudnie, 6 czerwca. Czytelnicy spotkali się z pisarzem w Stacji Czytelnia Miejskiej i Powiatowej Biblioteki Publicznej w Myszkowie. Wszechstronny gość myszkowskiej biblioteki opowiedział o swojej książce pt. „Studium filozofii, sztuki i medycyny". Prócz tego, uczestnicy spotkania mieli okazję posłuchać na żywo własnych utworów muzycznych profesora Rudnickiego.

- *Prof. dr n. med. Jacek Rudnicki to pediatra i neonatolog, kierownik Kliniki Patologii Noworodka Pomorskiego Uniwersytetu Medycznego w Szczecinie, prof. w Zakładzie Nauk Humanistycznych PUM. Stworzył model aparatu do elektroencefalografii (EEG), badań bioelektrycznej czynności mózgu, który stosuje się w intensywnej terapii noworodków* – przybliża sylwetkę niezwykłego gościa myszkowska biblioteka.

To nie tylko wybitny lekarz i naukowiec. Profesor Jacek Rudnicki jest również autorem książek i muzykiem – w przeszłości należał do zespołu „Sklep z Ptasimi Piórami". Oprócz dyskusji nt. książki autorstwa profesora, gość omówił też kilka wierszy Pani Praksedy Noszczyk, która była inicjatorką spotkania autorskiego z prof. Rudnickim.

(es) Foto: Miejska i Powiatowa Biblioteka Publiczna w Myszkowie

INTERESUJE CIĘ WYMIANA PIECA? PRZYJDŹ NA NAJBLIŻSZE SPOTKANIE

(Myszków) W najbliższy wtorek, 21 czerwca w Urzędzie Miasta odbędzie się spotkanie dotyczące programu „Czyste powietrze". Osoby, które są zainteresowane dotacją na wymianę pieca, mogą przyjść na spotkanie, by uzyskać wszystkie potrzebne informacje.

Informacyjne spotkanie dotyczące „Czystego powietrza" odbędzie się we wtorek 21 czerwca o godzinie 16.00. Uczestnicy spotkają się w sali sesyjnej w Urzędzie Miasta.

- *Przypominamy, że mieszkańcy w ramach ww. programu mogą otrzymać dotację na wymianę źródła ciepła (piece na gaz, pellet, pompę ciepła itp.), instalację centralnego ogrzewania i przygotowania ciepłej wody użytkowej, mikroinstalację fotowoltaiczną oraz na termomodernizację budynków, wymianę stolarki okiennej oraz drzwiowej* – informuje Urząd Miasta. (es) Grafika: UM Myszków

eprasa.pl 6852ed1518

WALCZYLI O PUCHAR WÓJTA, GRAJĄC W RINGO

(Choroń, gm. Poraj) W połowie maja w Choroniu odbył się Gminny Turniej Ringo. Choć ta młoda gra nie jest tak popularna jak piłka nożna lub siatkówka, to nie zabrakło chętnych do uczestniczenia w zawodach. Wśród chłopców najlepsza okazała się drużyna z Poraja. Wśród dziewcząt niepokonane były uczennice z Choronia.

Ringo – którego nazwa może, a nawet powinna kojarzyć się z obręczą lub pierścieniem – to dosyć młoda gra. Jej historia sięga połowy ubiegłego wieku. Mówiąc w skrócie, polega na rzucaniu gumowym kołem w taki sposób, by upadło ono na boisku przeciwników.

W gminie Poraj rozegrano Turniej Ringo o Puchar Wójta Gminy Poraj **Katarzyny Kaźmierczak**, w którym rywalizowali uczniowie z gminnych szkół podstawowych. Zawody rozegrano w czwartek 19 maja na boisku przy szkole w Choroniu.

Najlepszą drużyną chłopców była reprezentacja uczniów ze Szkoły Podstawowej w Poraju. Na drugim miejscu uplasowali się chłopcy z Choronia, a na trzecim z Jastrzębia.

Poszczególne wyniki chłopięcych rozgrywek zakończyły się następującymi wynikami: Choroń-Poraj (9:12, 8:12) 0:2; Poraj – Jastrząb (12:9, 14:12) 2:0; Jastrząb – Choroń (7:12, 12:5, 11:12) 1:2.

Z kolei wśród dziewcząt najlepiej grają w ringo uczennice z Choronia. Wyprzedziły one reprezentantki SP w Poraju (II miejsce) i SP w Jastrzębiu (III miejsce).

Mecze dziewcząt zakończyły się wynikami: Choroń – Poraj (12:3, 12:4) 2:0; Poraj – Jastrząb (12:1, 12:4) 2:0; Jastrząb – Choroń (6:12, 1:12) 0:2.

Gminny Turniej Ringo zorganizowany został i przeprowadzony pod czujnym okiem prezesa Porajskiego Towarzystwa Krzewienia Kultury Fizycznej i Sportu Andrzeja Pawłowskiego oraz nauczycieli wychowania fizycznego – Włodzimierza Dudy, Lidii Królak i Izabeli Korpol. Nagrody zwycięzcom wręczyła wójta Katarzyna Kaźmierczak wraz z dyrektor Szkoły Podstawowej w Choroniu Dorotą Mizerą. (es)
Foto: UG Poraj

KOLEJNE I NIE OSTATNIE ŚWIĘTO SĄSIADÓW

(Jaworznik, gm. Żarki) W sobotę, 4 czerwca w Jaworzniku odbyło się Święto Sąsiadów, w ramach projektu unijnego ,,Nowe Szanse dla mieszkańców Gminy Żarki". Panie z Koła Gospodyń Wiejskich zadbały o smakowite ciasta, smalec, kompot z rabarbaru, sałatkę owocową i wiele innych delikatesów. Grillowali: Arkadiusz Kotyniak oraz Grzegorz Kusaj, natomiast nagłośnienie obsługiwał Przemysław Michalak. Były jak zawsze dmuchańce, fotobudka oraz wata cukrowa i popcorn.

W konkursie na domowe ciasta, wyłoniono i nagrodzono zwycięzców:

I miejsce – Marcelina Tekielak
II miejsce – Olga Giza
III miejsce – Marzena Kusaj

Ponadto nagrody otrzymały: Katarzyna Greń, Anna Pol, Iwona Rał, oraz Agnieszka Kot za największy wkład w przygotowanie pysznego smalcu.

Dzieci ze Szkoły Podstawowej w Jaworzniku przygotowały piękny występ dla publiczności, mogliśmy też podziwiać Reprezentacyjny Zespół Pieśni i Tańca z Zawiercia. Koło Gospodyń Wiejskich z Jaworznika wraz z radną Wiolettą Król i sołtys Kamilą Poroś przygotowały dla dzieci loterię z nagrodami.

Projekt unijny „Nowe Szanse" pozwala na realizację tak atrakcyjnych wydarzeń w naszych sołectwach i do tego mobilizuje społeczność lokalną do włączenia się w organizację świąt z wielkim zaangażowaniem.

Kolejne Święto Sąsiadów odbędzie się w dniu 25 czerwca o godz. 16.00 przy basenie miejskim w Żarkach. (red)

eprasa.pl 6852ed1518

Piłka nożna, A-klasa Częstochowa

W WAKACYJNYM NASTROJU PODCZAS OSTATNIEJ KOLEJKI

(Powiat myszkowski) W miniony weekend rozegrana została ostatnia kolejka spotkań w częstochowskiej A-klasie. W sobotę 11 czerwca MKS II Myszków przegrał wyjazdowy mecz z Pilicą Koniecpol 4:1. Skalniak Kroczyce również przegrał na wyjeździe 2:0 z Płomieniem Częstochowa, a Jura Niegowa musiała uznać wyższość Kamienicy Polskiej, z którą przegrała 4:3. A w niedzielę 12 czerwca GKS Koziegłowy do kompletu przegrał u siebie z Sokołem Olsztyn 4:7.

W miniony weekend rozegrana została ostatnia kolejka spotkań w częstochowskiej A-klasie. W sobotę 11 czerwca MKS II Myszków przegrał wyjazdowy mecz z Pilicą Koniecpol 4:1, bramki dla gospodarzy zdobyli Rafał Derejczyk w 19 minucie, Przemysław Samek w 36 minucie oraz dwie Jakub Karliński w 80 i 87 minucie. Honorowe trafienie dla MKS-u zdobył w 37 minucie Piotr Nowakowski.

Skalniak Kroczyce również przegrał na wyjeździe 2:0 z Płomieniem Częstochowa. Obie bramki dla gospodarzy padły w drugiej połowie spotkania. W 58 minucie na 1:0 strzelił David Tinuoye, a w 81 minucie wynik ustalił Igor Woźniak. Jura Niegowa musiała uznać wyższość Kamienicy Polskiej, z która przegrała 4:3. Dwa gole dla Kamienicy zdobył w tym meczu Michał Wójcik, strzelając w 3 i 34 minucie, a po jednym Aleksander Górecki w 10 minucie oraz Damian Woźniak w 67 minucie. Dla Jury bramki zdobyli Cyprian Czyż w 71 minucie, Paweł Pikuła w 86 minucie oraz samobójczą Michał Wojtynia w 57 minucie. W niedzielę 12 czerwca GKS Koziegłowy podobnie jak pozostałe nasze drużyny przegrał u siebie z Sokołem Olsztyn 4:7. Dwa gole dla GKS-u zdobył Dawid Szecówka, a po jednej Szymon Kapuściak oraz Dominik Szecówka. Dla Sokoła pięć bramek zdobył

Sebastian Karoń, który trafiał w 15, 20, 36, 41 oraz 84 minucie, a po jednym golu dołożyli Karol Magiera w 33 minucie oraz Adrian Wójcik w 54 minucie.

***

Kamienica Polska - Jura Niegowa 4:3 (3:0)

Bramki: Michał Wójcik (3’, 34’), Aleksander Górecki (10’), Damian Woźniak (67’) - Michał Wojtynia (57’ samobójcza), Cyprian Czyż (71’), Paweł Pikuła (86’).

Żółte kartki: Przemysław Pawlik, Michał Wójcik, Kamil Ciura - Hubert Cacoń, Paweł Pikuła.

Składy:

Kamienica Polska: Mateusz Kępka - Przemysław Pawlik, Mateusz Maciński, Kamil Ciura, Michał Wojtynia, Damian Woźniak, Aleksander Górecki (46’ Kacper Synowiec), Jakub Tajber, Mateusz Pawłowski (46’ Michał Sitak), Michał Wójcik (69’ Radosław Karasiński), Konrad Wachowicz. **Trener:** Mateusz Kępka.

Jura Niegowa: Piotr Muszczek (46' Bartłomiej Gęsikowski) - Albert Włodarski (90' Przemysław Lamch), Tomasz Latos, Arkadiusz Lamch, Sebastian Lamch, Rafał Bacior, Damian Kusaj, Kamil Haładus (60' Paweł Pikuła), Michał Kurek, Hubert Cacoń, Cyprian Czyż. **Trener:** Przemysław Lamch.

***

Płomień Częstochowa - Skalniak Kroczyce 2:0 (0:0)

Bramki: David Tinuoye (58’), Igor Woźniak (81’).

Żółte kartki: Kamil Ołdakowski, Yermakhan Bolatov - Damian Kot, Patryk Rajca.

Czerwona kartka: Patryk Rajca.

Składy:

Płomień Częstochowa: Igor Woźniak - Patryk Ledwoń, David Tinuoye (75’ Yermakhan Bolatov), Kamil Ołdakowski, Mateusz Dziewoński, Łukasz Ślimak, Piotr Nowicki, Kamil Jaros, Krystian Opilka, Kacper Pawlak, Jan Kożuch. **Trener:** Andrzej Lewandowski.

Skalniak Kroczyce: Daniel Kozieł - Jacek Grabowski, Artur Wnuk, Kacper Wawrzynkiewicz (70’ Michał Lupa), Damian Kot, Paweł Spyra, Kamil Kozieł, Patryk Rajca, Łukasz Zamora, Konrad Szafran, Jacek Kania. **Trener:** Paweł Spyra.

***

Pilica Koniecpol - MKS II Myszków 4:1 (2:1)

Bramki: Rafał Derejczyk (19’), Przemysław Samek (36’), Jakub Karliński (80’, 87’) - Piotr Nowakowski (37’).

Żółta kartka: Kacper Niedzielski (z MKS-u II Myszków).

Składy:

Pilica Koniecpol: Jakub Kubik - Rafał Derejczyk, Bartłomiej Bratoń, Paweł Prokop, Kamil Rak, Tomasz Żydek (85’ Paweł Kaczmarzyk), Grzegorz Kuziorowicz, Jakub Wodzisławski (75’ Jakub Karliński), Przemysław Samek, Grzegorz Walasek, Jakub Zjawiony. **Trener:** Grzegorz Kuziorowicz.

MKS II Myszków: Dawid Ociepa - Dawid Kierzkowski, Bartłomiej Duda, Igor Sychowicz, Szymon Zieliński (68’ Bartłomiej Stelmach), Kacper Niedzielski, Szymon Milczarek (57’ Kacper Dąbrowski), Tymoteusz Podlejski, Kacper Kostrzewa (73’ Oleh Yefimtsev), Piotr Nowakowski, Przemysław Frączek (75’ Damian Wojtasik). **Trener:** Piotr Nowakowski.

***

GKS Koziegłowy - Sokół Olsztyn 4:7 (1:5)

Bramki: Dawid Szecówka (24’, 76’), Szymon Kapuściak (50’), Dominik Szecówka (89’) - Sebastian Karoń (15’, 20’, 36’, 41’, 84’), Karol Magiera (33’), Adrian Wójcik (54’).

Żółte kartki: Kamil Oleksiak, Szymon Kapuściak - Sebastian Karoń, Konrad Ceglarz, Kacper Łosik.

Składy:

GKS Koziegłowy: Dawid Pietrusiński - Kamil Sławuta (75’ Paweł Krakowian), Wiktor Gwardyś (65’ Dawid Jagusiak), Mikołaj Morawski, Dominik Włodarczyk, Dawid Szecówka, Patryk Skoczyński, Kamil Oleksiak (46’ Dominik Szecówka), Mourad Lemrani, Szymon Kapuściak, Dawid Szatan. **Trener:** Oskar Napora.

Sokół Olsztyn: Krystian Caban (46’ Rafał Buczkowski) - Aleksander Janiak, Mateusz Zębik (80’ Michał Zębik), Karol Magiera, Dariusz Górecki (46’ Mateusz Andzel), Damian Ceglarz, Konrad Ceglarz (86’ Jakub Andzel), Kacper Łosik (70’ Adrian Pawlik), Dawid Woźniak (46’ Adrian Wójcik), Sebastian Karoń (85’ Marcel Błoński), Dawid Abucewicz. **Trener:** Wojciech Turek.

Wyniki par dwudziestej szóstej (ostatniej) kolejki częstochowskiej A-klasie:

Biała Gwiazda Krasice - Piast Przyrów 0:2
Pilica Koniecpol - MKS II Myszków 4:1
Olimpia Huta Stara - Orkan Rzerzęczyce 6:0
Czarni Starcza - KS Złoty Potok 7:0
Płomień Częstochowa - Skalniak Kroczyce 2:0
Kamienica Polska - Jura Niegowa 4:3
GKS Koziegłowy - Sokół Olsztyn 4:7

Tabela częstochowskiej A-klasie po rundzie jesiennej:

1. Czarni Starcza	26 - 67 - 104:30
2. Piast Przyrów	26 - 58 - 71:36
3. Olimpia Huta Stara	26 - 57 - 70:32
4. Kamienica Polska	26 - 45 - 64:54
5. GKS Koziegłowy	26 - 44 - 70:52
6. Płomień Częstochowa	26 - 41 - 57:46
7. Jura Niegowa	26 - 41 - 51:48
8. Pilica Koniecpol	26 - 36 - 38:47
9. MKS II Myszków	26 - 36 - 62:67
10. Skalniak Kroczyce	26 - 30 - 44:63
11. Sokół Olsztyn	26 - 26 - 48:61
12. KS Złoty Potok	26 - 22 - 39:77
13. Biała Gwiazda Krasice	26 - 15 - 29:79
14. Orkan Rzerzęczyce	26 - 6 - 24:79

(tu), foto: profil na FB GKS-u Koziegłowy

ZŁOTO dla Mateusza Wcisło i SREBRO dla Roberta Czechowskiego na Boxing Day 2 w Gliwicach

Dnia 4.VI.2022r w Gliwicach odbył się turniej bokserski PZO Boxing Day 2. Zgłoszono około 100 zawodników. Ostatecznie na dwóch ringach stoczono 46 walk. San Paulo Masłońskie wystawiło 3 zawodników: Mateusza Wcisło, Kacpra Szczepańczyka i Roberta Czechowskiego (w niebieskim stoju). Ksiądz Zbigniew Dudek sportowy i duchowy przywódca chłopców jak zwykle może być dumny z ich osiągnięć.

Mateusz Wcisło spokojnie wygrał swoją walkę, natomiast najładniejszą jak do tej pory, szybką, agresywną, bardzo zażartą walkę stoczył Robert Czechowski z Tymoteuszem Dawickim z klubu GUKS Carbo Gliwice. W pierwszej i drugiej rundzie Robert miał przewagę natomiast w trzeciej lepszym był Tymoteusz. Sędziowie jednak stosunkiem głosów 2 : 1 uznali zwycięzcą Tymoteusza Dawickiego, który reprezentował organizatorów turnieju. (red)

eprasa.pl 6852ed1518

Piłka nożna, IV liga kobiet

HOKEJOWY WYNIK ZAWODNICZEK MKS-U

MKS Myszków - KS Niepokorni Orzesze 8:0 (4:0)

(Myszków) W niedzielę 12 czerwca zawodniczki MKS-u Myszków rozegrały na własnym boisku drużynę KS-u Niepokorni Orzesze. Był to mecz dwudziestej drugiej kolejki IV ligi kobiet, w którym MKS wygrał 8:0.

W niedzielę 12 czerwca zawodniczki MKS-u Myszków rozegrały na własnym boisku drużynę KS-u Niepokorni Orzesze. Był to mecz dwudziestej drugiej kolejki IV ligi kobiet, w którym MKS wygrał 8:0. Hat-tricka w tym meczu zdobyła Klaudia Nowak, która pokonała bramkarkę gości w 10, 47 oraz 60 minucie, po dwa gole zdobyły Paulina Kowalska w 24 i 34 minucie i Justyna Wójcik w 57 i 62 minucie. A jedną bramkę zdobyła Milena Ziębińska w 30 minucie.

W sobotę 18 czerwca o godzinie 16:00 zawodniczki MKS-u Myszków rozegrają mecz zaległej kolejki w IV lidze kobiet. W spotkaniu rozgrywanym w Myszkowie zmierzą się z KKS-em Górnikiem II Zabrze.

***

MKS Myszków - KS Niepokorni Orzesze 8:0 (4:0)

Bramki: Klaudia Nowak (10', 47', 60'), Paulina Kowalska (24', 34'), Milena Ziębińska (30'), Justyna Wójcik (57', 62').

Żółte kartki: nikt nie został ukarany kartką.

Składy:

MKS Myszków: Faustyna Korzekwa (70' Karolina Klimczak) - Milena Ziębińska, Daria Polańska, Kludia Nowak, Klaudia Heblik, Izabela Kuźniak (55' Emilia Domagała), Paulina Kowalska, Jesica Godowska (65' Wiktoria Ślusarczyk), Renata Uchnast (55' Karolina Borowiecka), Karolina Woźniakowska, Martyna Mystek (45' Justyna Wójcik). **Trener:** Tomasz Dusza.

KS Niepokorni Orzesze: Beata Kuczera - Karolina Adamczyk, Oliwia Wojtaś (80' Kinga Bartoszek), Wiktoria Konieczny, Magdalena Gałąska (61' Magdalena Czomperlik), Justyna Szewczyk, Dominika Gołofit, Natalia Kmiecik (54' Małgorzata Burek), Weronika Dziedzic, Agata Staworko (46' Zofia Tabacka), Kinga Grabiec. **Trener:** Tomasz Leszczyński.

Wyniki dwudziestej drugiej kolejki spotkań w IV lidze kobiet, grupy śląskiej:

MKS Myszków - KS Niepokorni Orzesze 8:0

UKS Jaskółki - KKS Górnik II Zabrze

UKKS Istebna - MTS Knurów 0:3 (wo)

LKS Goczałkowice - LKS Bestwina 10:1

Aktualna tabela IV ligi kobiet, grupy śląskiej:

1. MKS Myszków 19 - 55 - 95:9
2. LKS Goczałkowice 19 - 49 - 77:20
3. MTS Knurów 19 - 42 - 73:28
4. UKS Jaskółki 18 - 28 - 39:44
5. TS ROW II Rybnik 20 - 25 - 76:41
6. KKS Górnik II Zabrze 18 - 24 - 45:66
7. LKS Bestwina 18 - 20 - 29:70
8. UKKS Istebna 18 - 19 - 34:37
9. AP Tygryski Świętochłowice 2019 19- 17 - 34:81
10. KS Niepokorni Orzesze 20 - 12 - 25:71
11. KP Warta Zawiercie 20 - 11 - 13:73

Pary trzynastej (zaległej) kolejki spotkań w IV lidze kobiet, grupy śląskiej:

MKS Myszków - KKS Górnik II Zabrze (18 czerwca, godzina 16:00)

UKS Jaskółki - LKS Bestwina

LKS Goczałkowice - AP Tygryski Świętochłowice 2019 **(tu)**

Piłka nożna, IV liga

BEZ PUNKTÓW NA ZAKOŃCZENIE SEZONU

RKS Raków II Częstochowa S.A. - MKS Myszków 2:0 (0:0)

(Myszków) W sobotę 11 czerwca piłkarze MKS-u Myszków rozegrali mecz ostatniej kolejki IV ligi śląskiej sezonu 2021/2022. W niej zmierzyli się na wyjeździe z rezerwami Rakowa Częstochowa, którzy zapewnili sobie już dawno zwycięstwo w rozgrywkach. Spotkanie zakończyło się porażką MKS-u 2:0.

W sobotę 11 czerwca piłkarze MKS-u Myszków rozegrali mecz ostatniej kolejki IV ligi śląskiej sezonu 2021/2022. Zmierzyli się na wyjeździe z rezerwami Rakowa Częstochowa, którzy zapewnili sobie już dawno zwycięstwo w rozgrywkach. Spotkanie zakończyło się porażką MKS-u 2:0.

Mecz od samego początku niespecjalnie mógł się podobać. Obie drużyny grały dobrze w defensywie, przez co bramkarze przez pierwsze pół godziny gry byli praktycznie bezrobotni. Bardzo groźna akcja pod bramką MKS-u Myszków miała miejsce dopiero w 32. minucie meczu. Sędzia podyktował rzut wolny dla Rakowa. Hubert Tylec przymierzył z 20. metra, lecz piłka trafiła prosto w słupek. Do przerwy żadnej z drużyn nie udało się strzelić gola. W 55. minucie Raków przeprowadził akcję bramkową. Hubert Tylec znalazł w polu karnym Kubika, a ten wypatrzył na 11. metrze Mateusza Niedziałkowskiego. Młody napastnik nie trafił czysto w piłkę, lecz kierunek jej lotu zmylił kładącego się na murawie Bartosza Kucharskiego.

Zawodnicy MKS-u Myszków kilkukrotnie oddawali strzały, jednak za każdym razem na posterunku stał Kuba Mądrzyk. W doliczonym czasie gry, swojego drugiego gola zdobył Niedziałkowski. Była to niemalże kopia akcji na 1:0. Podopieczni Tomasza Kuźmy o awans do III ligi powalczą w barażu ze zwycięzcą drugiej grupy, drużyną GKS-u II Tychy.

Pomimo rozegranej ostatniej kolejki, to nie koniec zmagań dla piłkarzy z Siewierz, którzy w najbliższy weekend rozegrają pierwszy z dwóch meczów barażowych o utrzymanie w IV lidze. W sobotę 18 czerwca o godzinie 17:00 podejmą oni na własnym boisku drużynę LKS-u Czarnych Gorzyce. A we wtorek 21 czerwca o godzinie 17:00 zagrają rewanż w Gorzycach.

MKS Myszków obecny sezon zakończył na czwartym miejscu w tabeli IV ligi śląskiej. W trzydziestu rozegranych spotkaniach zgromadzili pięćdziesiąt punktów. W trakcie sezonu piłkarze MKS-u strzelili 56 bramek, tracąc przy tym 46.

RKS Raków II Częstochowa S.A. - MKS Myszków 2:0 (0:0)

Bramki: Mateusz Niedziałkowski (55', 90'+2).

Żółte kartki: Hubert Tylec, Jakub Budnicki, Jakub Bator (wszyscy z RKS-u Raków II Częstochowa).

Składy:

RKS Raków II Częstochowa S.A.: Jakub Mądrzyk - Dawid Błasik, Dawid Danilczyk, Jakub Bator, Tobiasz Kubik (75' Artur Lenartowski), Michał Czekaj (62' Jakub Budnicki), Filip Głasek (46' Oliwier Kucharczyk), Przemysław Mizgała (46' Jakub Bęben), Mateusz Niedziałkowski, Hubert Tylec (75' Adrian Krysik), Pedro miguel Do carmo vieira (55' Łukasz Mazurek). **Trener:** Tomasz Kuźma.

MKS Myszków: Bartosz Kucharski - Marcin Mączka, Marcel Gieroń, Filip Czapla, Wiktor Podolski (80' Bartłomiej Mazanek), Dominik Marek, Krzysztof Małolepszy, Kacper Kokoszczyk, Oktawian Obuchowski, Paweł Marchewka, Jakub Matyja. **Trener:** Marcin Domagała.

Wyniki trzydziestej kolejki IV ligi śląskiej:

KS Rozwój Katowice - KP Warta Zawiercie 5:1

RKS Raków II Częstochowa S.A. - MKS Myszków 2:0

LKS Przemsza Siewierz - GKS Unia Rędziny 3:2

KS Ruch Radzionków - MKS Śląsk Demarko Świętochłowice 4:3

KS Unia Dąbrowa Górnicza - KS Polonia Łaziska Górne 0:1

LGKS 38 Podlesianka Katowice - TS Szombierki Bytom 2:1

JSP Szczakowianka - GKS Gwarek Ornontowice 1:4

LKS Jedność 32 Przyszowice - LKS Unia Kosztowy 1:6

Aktualna tabela IV ligi śląskiej na sezon 2021/2022:

1. RKS Raków II Częstochowa S.A. 30 - 80 - 99:20
2. KS Ruch Radzionków 30 - 70 - 69:27
3. KS Rozwój Katowice 30 - 63 - 76:27
4. MKS Myszków 30 - 50 - 56:46
5. JSP Szczakowianka 30 - 49 - 66:50
6. KS Unia Dąbrowa Górnicza 30 - 47 - 57:57
7. LGKS 38 Podlesianka Katowice 30 - 45 - 62:65
8. KP Warta Zawiercie 30 - 45 - 62:65
9. LKS Unia Kosztowy 30 - 44 - 53:41
10. GKS Gwarek Ornontowice 30 - 40 - 47:52
11. MKS Śląsk Demarko Świętochłowice 30 - 38 - 45:66
12. TS Szombierki Bytom 30 - 37 - 43:49
13. KS Polonia Łaziska Górne 30 - 31 - 42:52
14. LKS Przemsza Siewierz 30 - 31 - 34:60
15. GKS Unia Rędziny 30 - 13 - 39:82
16. LKS Jedność 32 Przyszowice 30 - 6 - 28:119

Baraż o utrzymanie w IV lidze:

LKS Przemsza Siewierz - LKS Czarni Gorzyce (18 czerwca, godzina 17:00)

LKS Czarni Gorzyce - LKS Przemsza Siewierz (21 czerwca, godzina 17:00) (**tu**), **foto:** profil na FB RKS-u Raków

eprasa.pl 6852ed1518

Piłka nożna, liga okręgowa

WYSOKIE ZWYCIĘSTWO ZIELONYCH Z AUTSAJDEREM

Zieloni Żarki - Orzeł Psary-Babienica 7:0 (2:0)

(Żarki) W sobotę 11 czerwca Zieloni Żarki zagrali na własnym boisku mecz trzydziestej drugiej kolejki ligi okręgowej z Orłem Psary-Babienica. Zawodnicy z Żarek nie dali żadnych szans swoim rywalom, wygrywając z nimi 7:0.

W sobotę 11 czerwca Zieloni Żarki zagrali na własnym boisku mecz trzydziestej drugiej kolejki ligi okręgowej z Orłem Psary-Babienica. Zawodnicy z Żarek nie dali żadnych szans swoim rywalom, wygrywając z nimi 7:0. Hat-tricka w tym meczu dla Zielonych zdobył Norbert Gradzik, który strzelił w 9, 75 oraz 85 minucie. Dwa trafienia dołożył Mateusz Kot w 60 i 80 minucie, a po jednym golu zdobyli Dawid Olczyk w 31 minucie oraz Mateusz Niedbała w 65' minucie.

W najbliższy weekend rozegrana zostanie trzydziesta trzecia kolejka spotkań ligi okręgowej. Piłkarze Zielonych mecz tej kolejki rozegrali ostatniego dnia maja, w którym zremisowali na wyjeździe KS Panki 2:2.

***

Zieloni Żarki - Orzeł Psary-Babienica 7:0 (2:0)

Bramki: Norbert Gradzik (9', 75', 85'), Dawid Olczyk (31'), Mateusz Kot (60', 80'), Mateusz Niedbała (65').

Żółta kartka: Adam Kąkol (z Orzeł Psary-Babienica).

Składy:

Zieloni Żarki: Franciszek Suchecki - Mateusz Kot (85' Cezary Wróbel), Dawid Olczyk, Jakub Juzoń, Norbert Gradzik, Dawid Frukacz (46' Jakub Jędrycha), Sebastian Brzegowski (46' Dominik Konieczniak), Jarogniew Tabaka, Kamil Trójczak (70' Wiktor Gordel), Mateusz Kopecki (46' Daniel Lipiński), Mateusz Niedbała (70' Bartłomiej Klauza). **Trener:** Mateusz Gawroński.

Orzeł Psary-Babienica: Michał Koj - Adam Kąkol, Rafał Golasz, Sylwester Dębowski,Tomasz Maszczyk, Marcin Żmuda, Mariusz Urbańczyk, Paweł Ślęzok (60' Wojciech Kabus), Adam Młynek, Jakub Matyl, Patryk Hampel. **Trener:** Adam Młynek.

Wyniki trzydziestej drugiej kolejki ZINA Częstochowa-Lubliniec" Grupa 2:

Zieloni Żarki - Orzeł Psary-Babienica 7:0

Pogoń 1947 Kłomnice - Liswarta Krzepice 1:3

Skra II Częstochowa - Unia Kalety 4:1

Stradom Częstochowa - Warta Mstów 2:0

Amator Golce - Orzeł Kiedrzyn 2:3

Lot Konopiska - KS Panki 3:1

Znicz Kłobuck - Pogoń Kamyk 3:0

MLKS Woźniki - Victoria Częstochowa 0:5

Sparta Szczekociny - Jedność Boronów 0:1

Aktualna tabela częstochowskiej ligi okręgowej „ZINA Częstochowa-Lubliniec" Grupa 2:

1. Victoria Częstochowa	32 - 85 - 112:21
2. Skra II Częstochowa	32 - 76 - 97:31
3. Znicz Kłobuck	32 - 69 - 79:32
4. Zieloni Żarki	33 - 59 - 61:43
5. Amator Golce	32 - 57 - 76:57
6. KS Panki	33 - 54 - 72:44
7. Lot Konopiska	32 - 53 - 88:62
8. Liswarta Krzepice	32 - 52 - 59:50
9. Orzeł Kiedrzyn	32 - 49 - 62:63
10. MLKS Woźniki	32 - 36 - 53:70
11. Jedność Boronów	32 - 38 - 43:58
12. Sparta Szczekociny	32 - 32 - 38:62
13. Stradom Częstochowa	32 - 30 - 39:65
14. Unia Kalety	32 - 30 - 40:58
15. Warta Mstów	32 - 29 - 52:79
16. Pogoń Kamyk	32 - 28 - 30:86
17. Pogoń 1947 Kłomnice	32 - 20 - 34:92
18. Orzeł Psary-Babienica	32 - 19 - 32:94

Pary trzydziestej trzeciej kolejki ZINA Częstochowa-Lubliniec" Grupa 2:

MLKS Woźniki - Sparta Szczekociny (18 czerwca, godzina 17:00)
Unia Kalety - Znicz Kłobuck
Pogoń Kamyk - Lot Konopiska
Orzeł Psary-Babienica - Amator Golce
Orzeł Kiedrzyn - Stradom Częstochowa
Liswarta Krzepice - Jedność Boronów
Victoria Częstochowa - Skra II Częstochowa
Warta Mstów - Pogoń 1947 Kłomnice
KS Panki - Zieloni Żarki 2:2 (**tu**)

Piłka nożna

MKS MYSZKÓW Z NAGRODĄ PUCHARU 1000 GOLI

(Warszawa, Myszków) Przed rozpoczęciem finału Fortuna Pucharu Polski na PGE Narodowym odbył się inny finał, ważniejszy dla ambitnych klubów z niższych lig. Przedstawiciele MKS Myszków, Igloopolu Dębica oraz MKS Polonii Warszawa podzielili między sobą 90 000 złotych na realizację projektów, które złożyli w ramach Pucharu 1000 Goli. Nagrodę główną w kategorii kibicowskiej projekt rozwoju telewizji klubowej trafiła do MKS-u Myszków.

Przed rozpoczęciem finału Fortuna Pucharu Polski na PGE Narodowym odbył się inny finał, ważniejszy dla ambitnych klubów z niższych lig. Przedstawiciele MKS Myszków, Igloopolu Dębica oraz MKS Polonii Warszawa podzielili między sobą 90 000 złotych na realizację projektów, które złożyli w ramach Pucharu 1000 Goli. Nagrodę główną w kategorii kibicowskiej projekt rozwoju telewizji klubowej trafiła do MKS-u Myszków.

Puchar 1000 Goli to inicjatywa organizowana po raz pierwszy w tym sezonie przez Polski Związek Piłki Nożnej, ze wsparciem sponsora tytularnego Fortuna Pucharu Polski. Od początku tej edycji rozgrywek pucharowych za każdy gol teoretycznie słabszego zespołu do specjalnego budżetu był wpłacany tysiąc złotych. Łącznie do finału Fortuna Pucharu Polski zebrano w ten sposób 62 tys. złotych. O te środki 2 maja na PGE Narodowym powalczyli przedstawiciele pięciu klubów z niższych lig, które złożyły najlepiej ocenione przez internautów projekty zagospodarowania pieniędzy (łącznie zgłoszono ich blisko 100). Jednak jeszcze zanim przystąpili do przekonywania jury złożonego z przedstawicieli PZPN (dyrektor marketingu Grzegorz Stańczuk i rzecznik prasowy Kuba Kwiatkowski), Fortuny (dyrektor marketingu Leszek Haba) oraz Mateusza Święcickiego, ambasadora Pucharu 1000 Goli i reportera stacji Eleven Sports, na uczestników czekała niespodzianka.

– Postanowiliśmy, że chcemy docenić dodatkowo uczestników, którzy włożyli mnóstwo pracy i kreatywności w przygotowanie atrakcyjnych projektów i angażowanie swoich fanów do głosowania na nie. Dlatego zdecydowaliśmy się w dniu finału Fortuna Pucharu Polski nie czekać na rozstrzygnięcia z boiska, tylko powiększyć budżet o dodatkowe 28 000 złotych. W końcu 90 000 łatwiej podzielić na trzech zwycięzców poszczególnych kategorii – podkreślił Leszek Haba, przedstawiciel Fortuny.

W kategorii kibicowskiej jurorzy za najlepszy wybrali projekt MKS Myszków, który chce zbudować nowoczesną telewizję klubową, pozwalającą kibicom stale wiedzieć „co w klubie piszczy". Z kolei nagroda w ostatniej kategorii, społeczno-kulturalnej, trafiła w ręce Igloopolu Dębica i będzie przeznaczona na organizację pikniku dla kibiców pod hasłem „Tuwima to my!", w ramach którego zintegrują lokalną społeczność, byłych i obecnych piłkarzy, gorliwych fanów, a także pracowników klubu. Projekt ma także wpłynąć na pozytywny dialog międzypokoleniowy. Każdy z trzech zwycięzców otrzymał czek na 30 000 oraz… obietnicę organizatorów i Mateusza Święcickiego, że wpadną z kamerą zobaczyć, jak idą prace nad realizacją swojego planu.

– Mateusz ma też dołączyć do naszej obsady Myszków TV, za której projekt wygraliśmy Puchar 1000 Goli w kategorii kibicowskiej. Będziemy z chęcią z nim współpracować, ale swojego mikrofonu mu nie oddam, za bardzo lubię spełniać dziecięce marzenia o komentowaniu meczów – śmieje się Rafał Jurasiński z MKS Myszków. (**tu**)

eprasa.pl 6852ed1518

Piłka nożna, B-klasa Częstochowa

PRZEGRANY BARAŻ O A-KLASĘ

ULKS Polonia - Unia Widzów - Polonia Poraj 3:1 (0:0)

(Poraj) W niedzielę 12 czerwca w Widzowie odbył się mecz barażowy o grę w częstochowskiej A klasie w sezonie 2022/2023. W tym spotkaniu zmierzyły się zespoły, które w rozgrywkach swoich grup zajęły drugie miejsca, czyli ULKS Polonia-Unia Widzów i LKS Polonia Poraj. W bezpośrednim starciu górą byli gospodarze, którzy po dogrywce wygrali 3:1.

W niedzielę, 12 czerwca w Widzowie odbył się mecz barażowy o grę w częstochowskiej A klasie w sezonie 2022/2023. W tym spotkaniu zmierzyły się zespoły, które w rozgrywkach swoich grup zajęły drugie miejsca, czyli ULKS Polonia-Unia Widzów i LKS Polonia Poraj. W bezpośrednim starciu górą byli gospodarze, którzy po dogrywce wygrali 3:1.

Zgodnie z regulaminem, spotkanie będzie odbywać się w Widzowie ponieważ to Polonia Unia Widzów legitymuje się wyższą średnią arytmetyczną aniżeli rywal. Zespół z Poraja o promocję do baraży walczył do ostatniej kolejki, ostatecznie kończąc zmagania z 36 punktami które przełożyły się na 11 zwycięstw, 3 remisy i 4 porażki oraz bilans bramkowy 56:34. Polonia Poraj w obecnym sezonie powróciła do rozgrywek na szczeblu seniorskim po tym jak w sezonie 2020/2021 po sześciu sezonach spędzonych w IV lidze wycofano drużynę z rozgrywek.

Początek spotkania barażowego należał do gospodarzy. Już w 8 minucie Rafał Kozłowski sprawdził umiejętności bramkarza gości, Michała Brusia, który interweniował z dużym szczęściem ponieważ piłka następnie powędrowała jeszcze na poprzeczkę i opuściła plac gry. Kilkanaście sekund później Wojciech Górecki otrzymał dobre zagranie na skrzydło, a jego próba zdobycia bramki minimalnie, okazała się, niecelna. Zawodnicy Polonii Poraj szukali swoich szans w długich zagraniach i strzałach z dystansu. W 13 minucie na strzał z dystansu zdecydował się Bartłomiej Ciura, który z problemami wyłapał bramkarz Polonii - Unii, Miłosz Porada. W kolejnych minutach gra się wyrównała a na uwagę zasługuje jeszcze strzał z dystansu, tuż przed przerwą Przemysława Zielonki.

Druga część spotkania rozpoczęła się od szybko strzelonej bramki przez Polonię Poraj. Jedną z lepszych, tego dnia akcji Polonii wykończył precyzyjnym strzałem Marcin Łygaś, który po interwencji bramkarza gospodarzy stał tam gdzie powinien. Goście z Poraja jednak nie poszli za ciosem, a z minuty na minuty inicjatywę na boisku przejmowali podopieczni Adama Cichonia, którzy konsekwentnie dążyli do zmiany niekorzystnego wyniku. W 70 minucie w polu karnym został sfaulowany Rafał Kozłowski po tym jak z interwencją spóźnił się jeden z obrońców porajan. Sędzia bez większych wątpliwości wskazał "wapno". Jedenastkę na bramkę wykorzystał Mariusz Troszczyński, który piłkę posłał na odpowiedniej wysokości, tym samym dając wyrównanie w barażowej rywalizacji. W 75 minucie Kozłowski ponownie znalazł się w polu karnym, ale nieczysto trafił w piłkę i skończyło się na strachu dla rywali. W 78 minucie Paweł Zatoń strzałem głową po centrze z rzutu rożnego trafił w poprzeczkę. Polonia najdogodniejszą akcję w tej części spotkania, miała także po rzucie rożnym ale brak komunikacji pomiędzy zawodnikami spowodował, że piłka powędrowała obok bramki.

90 minut regulaminowego czasu gry nie przyniosło rozstrzygnięcia co spowodowało zarządzenie dogrywki. W dogrywce nadal stroną przeważającą byli gospodarze. W 110 minucie zawodów Klaudiusz Kmiecik otrzymał dobre zagranie z głębi pola ale w dogodnej sytuacji i w decydującym momencie przegrał indywidualną rywalizację z bramkarzem gości. W 113 minucie po prostopadłym podaniu ze środka wykorzystał Robert Sokołowski, który sprytnym "dzióbnięciem" posłał piłkę obok próbującego interweniować Brusia. W 120 minucie Sokołowski wykorzystał podanie ze skrzydła i lobem ustalił wynik spotkania, jednocześnie pieczętując awans swojego zespołu do Klasy A. Polonia Poraj marzenia gry w A-klasie musi zostawić na kolejny sezon.

***

ULKS Polonia - Unia Widzów - Polonia Poraj 3:1 (0:0)

Bramki: Mariusz Troszczyński (71'), Robert Sokołowski (113', 120') - Marcin Łygaś (60').

Żółte kartki: Paweł Zatoń, Robert Sokołowski, Klaudiusz Kmiecik - Marek Szyduk, Jakub Skoczek.

Składy:

ULKS Polonia - Unia Widzów: Miłosz Porada - Piotr Grabarczyk, Marcin Zbroja, Michał Jędrzejczyk (118' Jakub Piasecki), Sylwester Rorat, Paweł Zatoń, Robert Sokołowski, Arkadiusz Cieślik, Mariusz Troszczyński, Rafał Kozłowski (78' Dawid Bobrowski), Wojciech Górecki (70' Klaudiusz Kmiecik). **Trener:** Adam Cichoń.

Polonia Poraj: Michał Bruś - Bartłomiej Ciura, Jakub Skoczek, Bartosz Pagacz (55' Wojciech Lemański), Przemysław Grabowski, Maciej Popławski, Tomasz Rados (68' Marek Szyduk), Przemysław Zielonka, Oskar Czyżowski, Kamil Caban (80' Patryk Kłaczyński), Marcin Łygaś. **Trener:** Tomasz Rados. (**tu**)

eprasa.pl 6852ed1518

OGŁOSZENIA DROBNE

USŁUGI

PRANIE, CZYSZCZENIE
Karcherem dywanów, tapicerek. 500-200-337

Transport, przeprowadzki. 724/782-830

Udrożnianie, czyszczenie rur kanalizacyjnych (WUKO). 513/309-345

Mycie, czyszczenie kostki. 724/782-830

Koszenie, karczowanie, przycinanie tui. 513/309-345

Inspekcja rur kamerą, usuwanie zatorów, WUKO. 724/782-830

OPRÓŻNIANIE MIESZKAŃ 724/782-830

ZŁOTA RĄCZKA -NAPRAWY AWARIE 513/309-345

Naprawa: kuchnie gazowo-elektryczne lodówki, zmywarki, witryny, lady, pralki automatyczne, wirnikowe, wirówki, montaż klimatyzacji w budynkach, kurtyny powietrzne, instalacje elektryczne. Tel. 506-655-874

CZYSZCZENIE DYWANÓW, tapicerek, OZONOWANIE. Tel. 504/369-534

Rębak, rozdrabnianie gałęzi lub wynajem 724-782-830

Wywóz szamba 501-554-661, (34)313-54-54

Emerytura z ZUS, kapitał początkowy kompleksowa obsługa. tel. 693-145-999

Videofilmowanie 698-940-044

IMPERIA DYLAND
SYSTEMY OSŁON SŁONECZNYCH
Myszków Słowackiego 88
/Baza Jurajskiej/
czynne pn – pt 8:00-16:00

NAJTANIEJ!
NAJSZYBCIEJ!
NAJCENIEJ!
- MARKIZY, PERGOLE
- ROLETY WEWNĘTRZNE
- ŻALUZJE POZIOME I PIONOWE
- SYSTEMY SZYN ALUMINIOWYCH
- KARNISZE
- POMIAR, MONTAŻ, WYCENA
tel kom. 517 369 743
34 313 42 96

Usługi minikoparką, wywrotka 3,5t, usługi elektryczne, usługi zwyżką. 536-989-893

Montaż klimatyzacji w budynkach. 506-655-874

Koszenie trawy, malowanie ogrodzeń prace różne 600-826-895

USŁUGI BUDOWLANE

DOCIEPLENIA BUDYNKÓW, solidnie, fachowo i terminowo. Wieloletnie doświadczenie, kosztorys gratis. Tel. 502/702-175, www.agra-docieplenia.pl

Płytki, łazienki, malowanie, remonty, gładzie gipsowe, karton gips, panele, zabudowy, montaż drzwi, okien, kamień gipsowy. 574-548-756

DACHY więźby, usługi dekarskie, podbitki, zadaszenia tarasów. 508-454-992

Gładzie, gipsowanie, malowanie, tapetowanie. Solidnie i tanio 508-043-678

Profesjonalne wykańczanie wnętrz, adaptacja poddaszy, łazienki, tarasy, balkony. Tanio i solidnie. Zapraszam. 788-474-118

Wylewki maszynowe. Duże doświadczenie tel. 506-052-057

MUROWANIE, tynki, ogrodzenia. Tel. 603-075-050

MALOWANIE, gipsowanie, płytki, struktura, sufity podwieszane. Tel. 603-075-050

Instalacje c.o., woda, gaz- MONTAŻ KOTŁÓW GAZOWYCH 8% VAT na materiał. Wycena i transport gratis Tel. 601-740-919

Gładzie, malowanie. 668-139-360

AZBEST demontaż i utylizacja 791-973-030

Wykonam drobne roboty budowlano- ogrodzeniowe. Tanio. 739-067-132

Blacharstwo Budowlan- Kompleksowe pokrycia dachów, blacha, dachówka, gonty, papa remonty budowlane, kostka brukowa, ogrodzenia 739-011-775

Wykonuję tynki wewnętrzne tradycyjne, ściągane po listwach. 575-031-280

Budowa domów 731-580-796

Wykonam drobne prace budowlane 791-921-839

Wykonam drobne pracę dachowe papą termozgrzewalną tel. 791-921-839

Cyklinowanie, renowacja podłóg, układanie parkietu paneli, desek tel. 534-958-319

Usługi Mini-koparką i wywrotką 601-956-314

Wylewki maszynowe mixokretem. Laserowy pomiar i wycena gratis. 792-775-035

Usługi koparko- ładowarką z wywrotką, minikoparką. Roboty ziemne, wyburzenia, transport materiałów, sprzedaż kruszywa. tel.508-830-837

SPRZEDAM- DZIAŁ BUDOWLANY

Grzejniki żeliwne 44 szt. 601-199-096

DOM i OGRÓD

Usługi rembakie, wycinka drzew 536-989-893

Drewno opałowe, kominkowe, stemple budowlane nowe. 667-083-782

Szkółka Krzewów Ozdobnych. W sprzedaży rośliny kwitnące, balkonowe i byliny Myszków ul. Kościuszki 195 tel. 501-457-137

Wycinka drzew niebezpiecznych, pielęgnacja karczowanie 881-332-455

Sosna opałowa tel. 889-495-218

Sprzedam meble ogrodowe do altanki 2 ławki, stół tel. 880-691-800

NAUKA

Matematyka. 663-364-028

BIOLOGIA 503-077-360

ANGIELSKI- korepetycje i konwersacje. tel. 667-576-398

DAM PRACĘ

Przyjmę do prac ogólnobudowlanych, wykończeniowych, glazurniczych, również do przyuczenia. Atrakcyjne warunki. Ubezpieczenie. Praca cały rok. 508-830-837

Spawacza zatrudnię. Praca stała w Myszkowie. Spawanie drobnych konstrukcji. Atrakcyjne warunki. 508-830-837

Przyjmę na stanowisko: kierowca do 3,5 T/magazynier. Umowa o pracę, ubezpieczenie, atrakcyjne warunki. Szkolenia, rozwój. 508-830-837 biuro@alpinet.pl

Firma obuwnicza FOX w Żarkach zatrudni szewca. Tel. 609-800-664

Zatrudnię przy produkcji łańcuchów, zatrudnię tokarza, zatrudnię tokarza CNC proste detale. Galmet-Myszków tel. 602-652-090

Zatrudnię operatora koparki i minikoparki z doświadczeniem. Stabilne zatrudnieni, ubezpiecznie 508-830-837

Zatrudnię do dociepleń z doświadczeniem tel. 502-702-175

Zatrudnię szwaczki, stołowe lub zespół szyjący. Stała praca tel. 503-049-310

Szewstwo. PPHU VICTOR: przyjmę do pracy do drasania i klejenia spodów. 502-785-433

Zatrudnię osobę do spawania detali może być po godzinach 601-956-314

Zatrudnię osobę na stanowisko pracownik produkcji 601-956-314

Zatrudnię kierowcę kat. C+E, KRAJ, plandeka, tel. 695-987-353, 691-389-809

Przyjmę dekarza, cieśle pracownik budowlany 739-011-775

Zatrudnię mechanika samochodowego. Może być emeryt, rencista. 604-445-813

Przyjmę do pracy do zbioru truskawek w Staromieściu. 669-585-262

Przyjmę panią do sprzątania w biurze raz w tygodniu. 537-434-481

Zatrudnię emerytowaną nauczycielkę, do pomocy przy odrabianiu lekcji w klasie 8. Tel. 531-666-737

Pizzeria Capri przyjmie do pracy pomoc kuchenną. Wiadomość na miejscu lub tel. 034/315-74-14

Zakład Mięsny w Siedlcu gm. Janów zatrudni pracowników fizycznych tel. 601-537-269

Przyjmę pracowników budowlanych, murarzy, dociepleniowców, pomocników stała praca, wysokie zarobki tel.606-109-784

SZUKAM PRACY

Podejmę pracę kierowcy. kat. B, C, E kraj. 570-512-253

SPRZEDAM

Pralki automatyczne, lodówki oraz naprawa. Tel. 506-655-874

Ponton wędkarski 3 osobowy nowy z wyposażeniem. Tel. 794-658-437

MASZYNY I URZĄDZENIA SPRZEDAM

Sprzedam części do koparki Ostrówek tel. 606-877-914

KUPIĘ

Kupię złom, AGD. 661-682-280

STARE WAZONY SZKŁO SERWISY, RZECZY PRL 513/309-345

STAROCIE PRL i starsze, porcelana, szkło, ceramika, lampy, obrazy, meble, zabawki, książki. Gotówka tel 601-080-149

Stare zabawki, gry, komputery, Unitra Tonsil, Commodore, Atari, Amiga, wazony PRL, lampy 724-782-830

NIERUCHOMOŚCI

Biuro nieruchomości SIKOMAS oferuje: pośrednictwo kupna sprzedaży, kredyty, wycenę tel 667-981-112

NIERUCHOMOŚĆ- DO WYNAJĘCIA

Wynajmę umeblowane biuro w Myszkowie z internetem dla firmy ubezpieczeniowej lub nieruchomości itp. Niski czynsz! tel. 602-39-83-86

Wynajmę pokój 1 osobowy w domu jednorodzinnym w miejscowości Wojsławice k. Koziegłów. Preferowana osoba pracująca uczciwa bez większych nałogów. Bez zwierząt. 730-922-203

Lokal 97m2 parter Myszków Kościuszki 62obok marketu Stokrotka. Tel. 662-568-607

Myszków- Kuchnia, pokój łazienka, 1 piętro 781-269-085

OGŁOSZENIA DROBNE PRZYJMOWANE SĄ DO ŚRODY KAŻDEGO TYGODNIA DO GODZ. 16.00

eprasa.pl 6852ed1518

NIERUCHOMOŚĆ-ZAMIENIĘ

Zamienię mieszkanie komunalne 33m2- Kromołów parter C.O. po remoncie, czynsz 300 zł na mieszkanie w Zawierciu Centrum lub Żabki tel. 791-973-030

NIERUCHOMOŚĆ-SPRZEDAM

Dom nowy okolice Myszkowa 130m2/960m2 440 tysięcy. 604-323-822

Sprzedam dom w centrum Myszkowa tel. 577-975-954

Działki budowlane, zalesione w w Żarkach Letnisko. Na nowym osiedlu. Powierzchnie od 1000 do 3000 mkw. 789-081-508

Sprzedam działkę budowlaną 1600 m2 położoną w Cynkowie tel. 512-499-646, 511-109-290

Dom w Pińczycach 170mkw, po kapitalnym remoncie, 355 tys. zł 604-323-822

Las i działkę sprzedam. 662-041-317

Sprzedam dom w Żarkach i działkę w Cynkowie, tel. 722181704

Sprzedam M3, ul.11 Listopada 1. 50,5m2, III piętro. Cena 288tys. 794-185-267

NIERUCHOMOŚĆ-KUPIĘ

Grunty rolne, nieużytki kupię. 667-981-112

MOTORYZACJA

Skoda Octavia 2000r, 1,6 LPG 503-546-261

AUTO-SPRZEDAM

Sprzedam Mercedesa klasa A. Cena 3500zł. 570-512-253

Piękne Chevrolety 2 sztuki Captiva 2010 I właściciel 7-osobowy 2,0 diesel. 195 tys, full opcja, bezwypadkowy 691-329-809

Sprzedam Audi 80 rok 1987 tel. 690-392-578

Seicento Active 1.1, 2003r. przebieg 103 tys., garażowany, bezwypadkowy, pierwszy właściciel. 512-646-314

MOTO-SPRZEDAM

Sprzedam Yamaha Drakstar 650 rok 2003r. pojemność 650 tel. 695-576-114

AUTO- MOTO CZĘŚCI-SPRZEDAM

Sprzedam felgi stalowe wraz z kołpakami oryginalnymi Fiat 15' ET38, rozstaw śrub 5x98. Cena do negocjacji. 693-109-262

Sprzedam części do samochodów zabytkowych 662-283-711

AUTO- MOTO USŁUGI

Złomowanie pojazdów- zaświadczenie i gotówka do ręki, dojazd do klienta tel. 794-560-010.

AUTO- KUPIĘ

Auto skup od właściciela. Pilnie kupię! Gotówka i umowa od ręki. Tel.535-988-450

Kupię każde sprawne, uszkodzone, zepsute. 508-331-536

SPRZEDAM MASZYNY ROLNICZE

Kosiarka rotacyjna, glebogryzarka, kompresor Wan. 576-315-335.

ROLNICTWO

Grunty rolne, nieużytki kupię. 667-981-112.

Sprzedam zboże, siano. 608-436-062.

Sprzedam owies. 506-519-131.

ZDROWIE

Przychodnia Lekarska J. Kleszczewski. Zawiercie Parkowa 12. Pełny zakres usług FIZJOTERAPEUTYCZNYCH: fizykoterapia, krioterapia, kaseroterapia, pole magnetyczne (magnetoterapia), ultradźwięki, fonoforeza, diatermia krótkofalowa. Przystępne ceny. Zamawianie zabiegów: 32-67-71-496.

Psycholog- Skuteczne sesje psychologiczne zdalnie- www.infinitymetherapy.com tel. 519-562-027.

USŁUGI FINANSOWE

Poszukiwanie dokumentów do emerytury, kapitału początkowego tel. 693-145-999.

Radca Prawny Jadwiga Kwiecień Kancelaria Prawna Sp.k Myszków ul. Kwiatkowskiego 1/18a, tel. 791-732-142, e-mail : radca@jadwigakwiecien.pl, www. jadwigakwiecien.pl- porady prawne i procesy w sprawach: cywilnych (zasiedzenie, uwłaszczenie, spadki, zachowek, podział majątku, odwołanie darowizny), rodzinnych (rozwód, alimenty, władza rodzicielska), rent i emerytur, karnych, upadłość konsumencka.

POŻYCZKI- SZYBKO Z KOMORNIKIEM 32-260-00-33, 516-516-611, Pośrednik CDF S.C. firmy MATPOL FINANSE Sp. z o.o.

POŻYCZKI do 1000zł! Gotówka od ręki ! Tel. 669-500-251 .

RÓŻNE

Szukam panny do pomocy i opieki z zamieszkaniem. 570-512-253.

ZWIERZĘTA-ODDAM

Oddam 2-miesięcznego szczeniaka w dobre ręce, suczka. 660-827-276.

ZWIERZĘTA-SPRZEDAM

Cielaki sprzedam tel. 500-492-997.

Owce z jagniętami. 667-479-669.

Sprzedam owce, barany kameruńskie.530-291-517.

Krowę na ocieleniu tel. 603-234-501.

Sprzedam Jałówkę mleczną- 7 miesięcy cielną tel. 727-210-773.

MATRYMONIALNE

Szukam kobiety do 40 lat. Finansowo niezależny. 570-512-253.

Wolna 46 lat z dzieckiem z dzieckiem pozna Pana do poważnego związku bez nałogów, katolika lubiącego wieś. Na początek SMS tel. 607-682-768.

JUREX "JUREX" ul. Wojsławicka 29 42-350 Koziegłowy tel. 034/314 12 63

OPAŁ RATY

WĘGIEL ORZECH
WĘGIEL GROSZEK
EKO GROSZEK WORKI
EKO GROSZEK LUZ

WSZYSTKO POD ZADASZENIEM

POWYŻEJ 2 TON DO 25 KM TRANSPORT GRATIS!

EKO-GWAJM Sp. z o.o. z siedzibą w Ogrodzieńcu

zatrudni pracowników
do prac termomodernizacyjnych na obiektach mieszkalnych i przemysłowych

Gwarantujemy pełnoetatowe, stałe zatrudnienie w systemie jednozmianowym oraz atrakcyjne warunki finansowe dla pracowników

EKO GWAJM Sp. z o.o.

Kontakt: 42-440 Ogrodzieniec, ul. Kościuszki 212, tel. 32 67 32 150, 32 67 34 133, e-mail:biuro@eko-gwajm.pl
www.eko-gwajm.pl

OGŁOSZENIA DROBNE PRZYJMOWANE SĄ DO ŚRODY KAŻDEGO TYGODNIA DO GODZ. 16.00

eprasa.pl 6852ed1518

JAK ZAMÓWIĆ OGŁOSZENIE

Zachęcamy do zlecania nam ogłoszeń drobnych i reklam telefonicznie: 34 3137120 Wyślij sms-em treść ogłoszenia, z informacją przez ile tygodni ma się ukazywać na nr: 536 334 438 lub
mailowo: reklama@gazetamyszkowska.pl Odeślemy wycenę, poprosimy o wpłatę.
Nr konta do wpłat: MyszPress 51 2490 0005 0000 4530 6719 7466 W polu „tytułem" wpisujemy nr telefonu z ogłoszenia lub nr zlecenia.
Ogłoszenie drobne zamówione przez www.gazetamyszkowska.pl od razu ukaże się w internecie i kolejnych wydaniach Gazety Myszkowskiej.

MyszPress s.c. wydawca tygodników

Gazeta Myszkowska **Kurier Zawierciański**

oraz portali

gazetamyszkowska.pl **kurierzawiercianski.pl**

informuje o wolnych stanowiskach pracy:

1. DZIENNIKARZ

2. DZIENNIKARZ PORTALU

Praca stacjonarna lub on-line, możliwość zatrudnienia na cały lub część etatu lub umowę o dzieło (do wyboru przez kandydata w uzgodnieniu z Wydawcą). Nie wymagany konkretnego wykształcenia, doświadczenie mile widziane, ale nie jest to warunek bezwględny. Poszukujemy osób interesujących się polityką, sprawami społecznymi, samorządem lokalnym.
uwaga: w przypadku pracy zdalnej chętnie zatrudnimy osobę z ograniczoną możliwością poruszania się, nawet na wózku

Kontakt: jaroslaw.mazanek@myszpress.pl tel. 602 514 030

Burmistrz MiG Żarki
informuje,
że Zarządzeniem Nr 40/2022 z dnia 14 czerwca 2022 r. został sporządzony wykaz nieruchomości przeznaczonych do sprzedaży.
Wykaz został wywieszony na tablicy ogłoszeń w Urzędzie MiG Żarki oraz na stronach internetowych Urzędu na okres od 17.06.2022 r. do 11.07.2022 r.

WYNAJMIJ ADRES FIRMOWY!
w START-up Cafe

Rozpoczynasz działalność, zakładając np. sklep internetowy, ale boisz się kosztów wynajęcia lokalu. Nawet najmniejsze biuro to czynsz, prąd, ogrzewanie. Wiele osób w takiej sytuacji rejestruje firmę w miejscu zamieszkania, w domu, mieszkaniu. To rozwiązanie ma jedną ogromną wadę: kontrola skarbówki, ZUS-u, sanepidu a nawet Inspekcji Pracy może się zastać w sypialni! Myjesz zęby, a tu kontrola US!

Możesz tego uniknąć wynajmując adres dla firmy!
START-up Cafe ul. Sikorskiego 53/3
Twoja firma może mieć prestiżowy adres jak Gazeta Myszkowska!

PAKIET PODSTAWOWY- adres dla firmy (umowa najmu) odbiór i przekazywanie korespondencji
PAKIET BIZNES- PODSTAWOWY + miejsce na przechowywanie dokumentacji, możliwość korzystania z komputera, internetu
PAKIET BIZNES PREMIUM -PAKIET BIZNES +serwis kawowy, pokój do spotkań z kontrahentami, dostęp do urządzeń biurowych (ksero, drukarka), obsługa sekretariatu.
Twoje prawdziwe biuro bez wysokich kosztów utrzymania biura!

Usługę START-up Cafe oferuje MyszPress s.c. z siedzibą w Myszkowie ul. Sikorskiego 53/3 tel. 34 3137120. Kontakt: jaroslaw.mazanek@myszpress.pl tel. 602 514030

REKLAMA W GAZECIE MYSZKOWSKIEJ

50 mm

x

118 mm

Biuro Ogłoszeń
Myszków
Sikorskiego 53/3
tel. 034/3137120

Gazeta Myszkowska
w prenumeracie cyfrowej!
wejdź na eprasa.pl

eprasa.pl 6852ed1518

WÓJT GMINY PORAJ - KATARZYNA KAŹMIERCZAK
GMINNY OŚRODEK KULTURY IM. J. GNIATKOWSKIEGO W PORAJU
STOWARZYSZENIE MIŁOŚNIKÓW TWÓRCZOŚCI
JANUSZA GNIATKOWSKIEGO "APASJONATA"

XIII OGÓLNOPOLSKI FESTIWAL PIOSENEK JANUSZA GNIATKOWSKIEGO

KONCERT FINAŁOWY

25.06.2022 | GODZ. 16:00

SCENA PLENEROWA PRZED GOK PORAJ UL. PIŁSUDSKIEGO 14

PROWADZENIE: ZBIGNIEW KUCZ I ANDRZEJ KOZŁOWSKI

Orest Tsymbala

Magdalena Bednarkiewicz

Janusz Szrom

Krystyna Maciejewska

WYSTAWA "JANUSZ GNIATKOWSKI - TWÓRCZOŚĆ I OSOBOWOŚĆ"

OTWARCIE 25.06.2022 |GODZ. 16.00

GALERIA SZTUKI WSPÓŁCZESNEJ GOK PORAJ

NA WSZYSTKIE WYDARZENIA WSTĘP WOLNY!

ORGANIZATORZY:

PATRONAT:

SPONSORZY:

eprasa.pl 6852ed1518

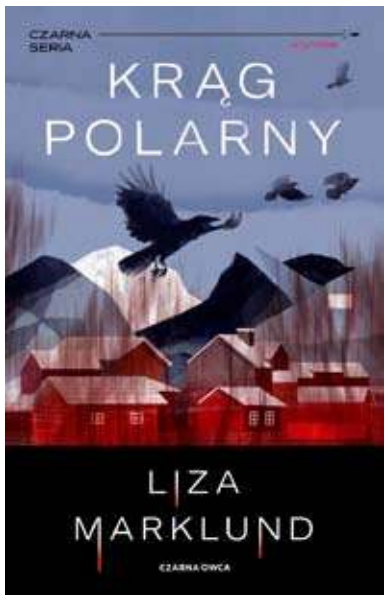

Liza Marklund
Krąg polarny
Wydawnictwo Czrna Owca

Grupa nastolatek na początku lat 80. XX wieku zakłada dyskusyjny klub książki Krąg polarny.

Lolita. Korzenie. Ptaki ciernistych krzewów. Zabójca policjanta. Przygody Tomka Sawyera – to eklektyczna mieszanka tytułów, które odzwierciedlają pięć różnych osobowości na granicy dorosłości, kobiecości i śmiertelności.

Nieoczekiwanie jedna z dziewczyn znika. Po czterdziestu latach jej bezgłowe ciało zostaje odnalezione zamurowane w fundamencie mostu. Szefem policji i prowadzącym śledztwo jest Wiking Stormberg – mężczyzna, w którym przed laty kilka z dziewcząt było zakochanych. Mężczyzna zostaje wciągnięty w dramatyczną sytuację, która ukształtowana życie kobiet.

Czy ujawnienie skrywanych przez dziesięciolecia bolesnych tajemnic grozi druzgocącymi konsekwencjami?

W 2021 roku książka nominowana była do Nagrody Szwedzkiej Akademii Pisarzy Kryminalnych w kategorii Najlepsza Powieść Kryminalna Roku.

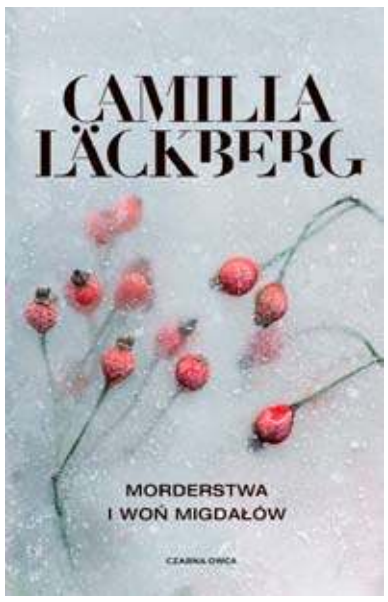

Camilla Läckberg
Morderstwa i woń migdałów
Wydawnictwo Czrna Owca

Oto wyjątkowy zbiór prezentujący Camillę Läckberg z różnych stron.

Morderstwa i woń migdałów to po pierwsze antologia zawierająca cztery teksty prezentujące kunszt pisarski autorki. Składają się na nią minipowieść Zamieć śnieżna i woń migdałów oraz trzy opowiadania: Kawiarnia wdów, Sen o Elisabeth i Elegancka śmierć.

Druga część, biograficzna, to autoportret królowej kryminału, w którym Läckberg opisuje historię swojej kariery. Począwszy od dzieciństwa w rodzinnej Fjällbace, przez studia w Wyższej Szkole Handlowej w Göteborg, aż po kurs kreatywnego pisania, który dostała w prezencie na urodziny od matki i pierwszego męża. Właśnie podczas tego kursu wymyśliła fabułę Księżniczki z lodu. Sukces książki sprawił, że uwierzyła w siebie i napisała kolejne.

Publikację zamyka krótki kurs pisania powieści autorstwa samej Camilli, a także wybrane fragmenty jej bloga, będącego jednym z najpopularniejszych w Skandynawii.

To publikacja zarówno dla wiernych fanów Camilli Läckberg, jak i dla tych czytelników, którzy dopiero chcą zapoznać się z twórczością autorki.

Jonas Hassen Khemiri
Wszystko, czego nie pamiętam
Wydawnictwo Czrna Owca

Wszystko, czego nie pamiętam to wielogłosowa powieść o pamięci i jej niedoskonałości, o miłości i przyjaźni.

Młody mężczyzna o imieniu Samuel ginie w wypadku samochodowym. Jak to się stało? I dlaczego? Anonimowy autor stara się odtworzyć ostatni dzień życia Samuela. Z rozmów z przyjaciółmi, rodziną i sąsiadami wyłania się jego portret – ale komu możemy wierzyć? I co kryje się za tym, czego nie pamiętamy?

Jonas Hassen Khemiri napisał niezwykłą powieść o miłości, o naszych szaleńczo szybkich czasach i o cenie, jaką płacimy za to, by móc ze sobą żyć.

Aptekarka. Saga rodu Tyszkowskich
Magda Skubisz
Wydawnictwo Media Rodzina

Aptekarka, pierwszy tom Sagi rodu Tyszkowskich, to znakomita powieść historyczno-obyczajowa Magdy Skubisz, autorki nominowanej do Literackiej Nagrody im. Józefa Mackiewicza za powieść „Dżus&Dżin".

Katja jest zielarką. Najlepszą w okolicy, a może i całej Galicji. Rośliny do niej mówią (nie naprawdę, rośliny przecież nie potrafią mówić), dziewczyna ma instynkt medyczny, a od romansów woli zielniki. I to jej przysparza kłopotów, bo w XIX wieku nawet lekarz nie potrafi docenić wiedzy i logiki. Zwłaszcza taki arogancki wieprzek jak doktor Roztworowski. Gdy do tego dodać charakterek i cięty język, łatwo sobie wyobrazić, przez co Katja przechodzi na pańskich dworach albo w chałupach chorych, gdzie rządzi szeptucha. Żeby było trudniej, dziewczyna odebrała wyprzedzające epokę feministyczne wychowanie od przybranego ojca, zielarza Batki, który na stronach poradników dla dobrze wychowanych panien zwykł suszyć grzyby. Słowem: Katja często musi w duchu odmawiać modlitwę do patronki cierpliwych, żeby nie trafił ją zwykły, ludzki szlag. A ten trafia ją najczęściej w towarzystwie pewnego zadufanego, złośliwego i przystojnego szlachcica. Jego dowcip jest równie ostry jak jej inteligencja, a jej zadziorny charakter równie twardy co jego wojskowe obycie.

Jaki los czeka biedną dziewczynę w takim świecie?

Zastrzeżenie: niektóre postacie występujące w książce nie są fikcyjne i można je spokojnie mylić z historycznymi, a zawarte w książce treści medyczno-zielarskie nie zastępują fachowej porady lekarskiej, choć mogą pomóc.

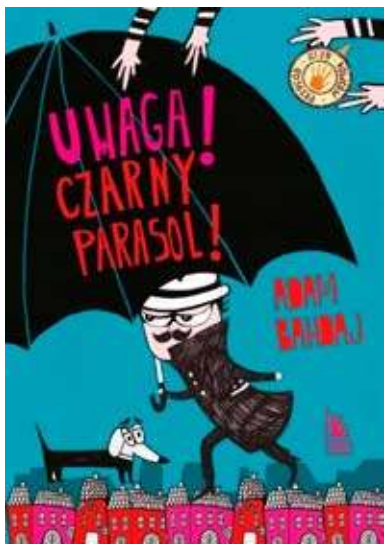

Uwaga! Czarny Parasol!
Bahdaj Adam

Kubuś i Hipcia wakacyjne dni spędzają na rozwiązywaniu tajemniczych zagadek. Pierwsza sprawa jest na pozór błaha: trzeba znaleźć jamniczkę Krecię, ulubionego pieska pani Szprotowej. Ale potem okazuje się, że para młodych detektywów musi odszukać także stary angielski parasol ze srebrną rączką. I wtedy zaczynają się prawdziwe kłopoty...

Fatalne nieporozumienia, sensacyjne odkrycia, kradzieże, tajemniczy plan, prześladujący bohaterów pech - oj, będzie się działo!

Zielona dywersja i inne komiksy

Lasse i Maja prowadzą małe biuro detektywistyczne, które działa w szwedzkim miasteczku Valleby. Tropią oszustów i złodziei, w czym są dużo lepsi od miejscowego komisarza policji.

Oto nowa odsłona ich przygód – w formie komiksowej!

ADOPTUJ MNIE!

(Zawiercie) Każda istota potrzebuje domu, bezpieczeństwa, bliskości i miłości. Swojego miejsca na ziemi, kogoś bliskiego obok. Dotyczy to zarówno ludzi, jak i naszych braci mniejszych. W zawierciańskim schronisku mieszka wiele czworonogów – psów i kotów – których codzienność wypełniona jest smutkiem i tęsknotą za swoją Panią lub Panem. Można zaadoptować zwierzaka, diametralnie odmieniając jego pieski los.

Pamiętajmy o tym, że posiadanie pupila to nie tylko zabawa i przyjemności. To codzienna opieka i obowiązek, do którego należy podchodzić odpowiedzialnie. Jeśli ktoś lubi psy i koty, ale z różnych względów nie może sobie pozwolić na przygarnięcie zwierzaka ze schroniska, może pomagać w inny sposób: zostać wirtualnym opiekunem (wystarczy przekazać darowiznę w dowolnej kwocie – choćby 5 lub 10 złotych); przekazać 1% swojego podatku; kupić charytatywny kubek lub (najczęściej w okolicach grudnia) nabyć kalendarz ścienny, w którym wykorzystano zdjęcia z podopiecznymi Schroniska Dla Zwierząt w Zawierciu.

Co jakiś czas organizowane są też inne akcje np. „Świąteczna paczka dla bezdomniaczka". Aby otrzymywać informacje na temat schroniska na bieżąco (np. poznać możliwości wsparcia zwierzaków), warto śledzić na Facebooku fanpage „Schronisko Dla Zwierząt w Zawierciu" oraz zaglądać na stronę www.schroniskozawiercie.com. W sprawie adopcji czworonogów można dzwonić pod numer 730-505-255 lub 515-131-350. (es) Foto: Schronisko Dla Zwierząt w Zawierciu

eprasa.pl 6852ed1518

Polska gościnność. Przed wizytą gości wpadamy w wir sprzątania i gotowania

Co czwarty Polak deklaruje, że przyjmuje gości przynajmniej raz w tygodniu. Ponadto większość respondentów uważa, że takie odwiedziny poprawiają im nastrój. Wyniki badania pokazują, że polska gościnność ma się dobrze, a pojęcie to rozumiemy najczęściej jako otwartość, bezinteresowność i uprzejmość wobec innych.

Z najnowszego raportu Domondo przygotowanego we współpracy z firmą Elephate można dowiedzieć się, czy Polacy uważają się za gościnny naród i jakie są źródła polskiej gościnności. W ramach badania sprawdzono także, jak często przyjmujemy gości, w jaki sposób przygotowujemy się do takich wizyt oraz dlaczego niektórzy rezygnują z zapraszania innych do swoich domów.

Trzech na czterech Polaków uważa się za gościnnych

Aż 87% Polaków uważa, że jesteśmy gościnnym narodem, natomiast sobie tę cechę charakteru przypisuje 76% badanych. Przyczyn swojej gościnności nasi rodacy upatrują w tym, że są towarzyscy (53%), tak zostali wychowani (47%), lubią dzielić się tym, co mają (41%) lub zależy im na budowaniu relacji z innymi ludźmi (38%). Dowodem polskiej gościnności, który mogliśmy zaobserwować w ostatnich miesiącach, było z pewnością udzielenie schronienia ukraińskim rodzinom uciekającym przed wojną. Niemal 11% badanych deklaruje, że zdecydowało się na taką formę pomocy, która znacznie wykracza poza przyjmowanie gości w potocznym rozumieniu.

Jak często przyjmujemy gości?

Częstotliwość przyjmowania gości przez Polaków jest zróżnicowana – 25% badanych deklaruje, że robi to kilka razy w roku, a dokładnie taki sam odsetek przynajmniej raz w tygodniu. U niewiele mniejszej grupy respondentów jest to średnio raz na 2 tygodnie (24%) lub raz w miesiącu (21%). Aż 71% ankietowanych zapytanych o przejawy swojej gościnności odpowiedziało, że stara się po prostu stworzyć miłą atmosferę, aby przyjmowane osoby poczuły się jak u siebie. Z kolei Polacy, którzy w ogóle nie przyjmują gości w swoim domu, najczęściej tłumaczą, że tego nie lubią, są introwertykami bądź mają za małe mieszkanie.

Polacy poważnie podchodzą do roli gospodarza

Niemal 2 na 3 badanych deklaruje, że przyjmowanie gości poprawia im nastrój. Zazwyczaj jednak wiąże się z tym dużo pracy – aż 79% badanych przed odwiedzinami sprząta swoje mieszkanie, a 71% przygotowuje posiłek (choć 10% przyznaje, że zamawia gotowe jedzenie). Prawie co trzecia osoba szykuje wcześniej miejsca do spania, jeśli planowany jest nocleg. Ponadto 15% ankietowanych przed wizytą gości odświętnie się ubiera, a 11% dba o odpowiednie dekoracje, np. zapala świeczki lub kupuje świeże kwiaty. W zdecydowanej większości przypadków miejscem spotkań jest nasz salon, choć niektórzy przyjmują gości również w kuchni lub w ogrodzie, na tarasie czy balkonie, jeśli pozwala na to pogoda. Aby pogodzić gościnność z prywatnością, 27% respondentów zamyka przed odwiedzającymi niektóre pomieszczenia, w szczególności sypialnię.

Historyczne uwarunkowania polskiej gościnności

Antropolożka kulturowa dr hab. prof. UŁ Inga B. Kuźma przypomina, że wiele przejawów polskiej gościnności pochodzi z wzorców pielęgnowanych w przeszłości:

Łukasz Gołębiowski w 1830 r. wspominał o tradycji panującej wśród warstw wyższych – gdy ktoś zajeżdżał do danej miejscowości, nie kierował się do karczmy czy oberży, ale wprost do dworu znajomego czy nieznajomego ziemianina lub proboszcza. Dzięki temu szybko odnawiano stare relacje lub zawiązywano nowe. Takie odwiedziny, nawet składane przez nieznajomych, gospodarze odczytywali jako zaszczyt dla siebie. Gołębiowski pisał, że stąd wywodził się jeszcze starszy zwyczaj obowiązujący na dworach polskich, aby zostawić kilka pustych miejsc przy stole dla niespodziewanych gości oraz zachować część obiadu, jeśli przybysz pojawiłby się nagle, nieumówiony na posiłek.

Pełny raport „Polska gościnność od kuchni, czyli jak chętnie otwieramy swoje domy dla innych?" dostępny jest na stronie domondo.pl. (red) Newseria

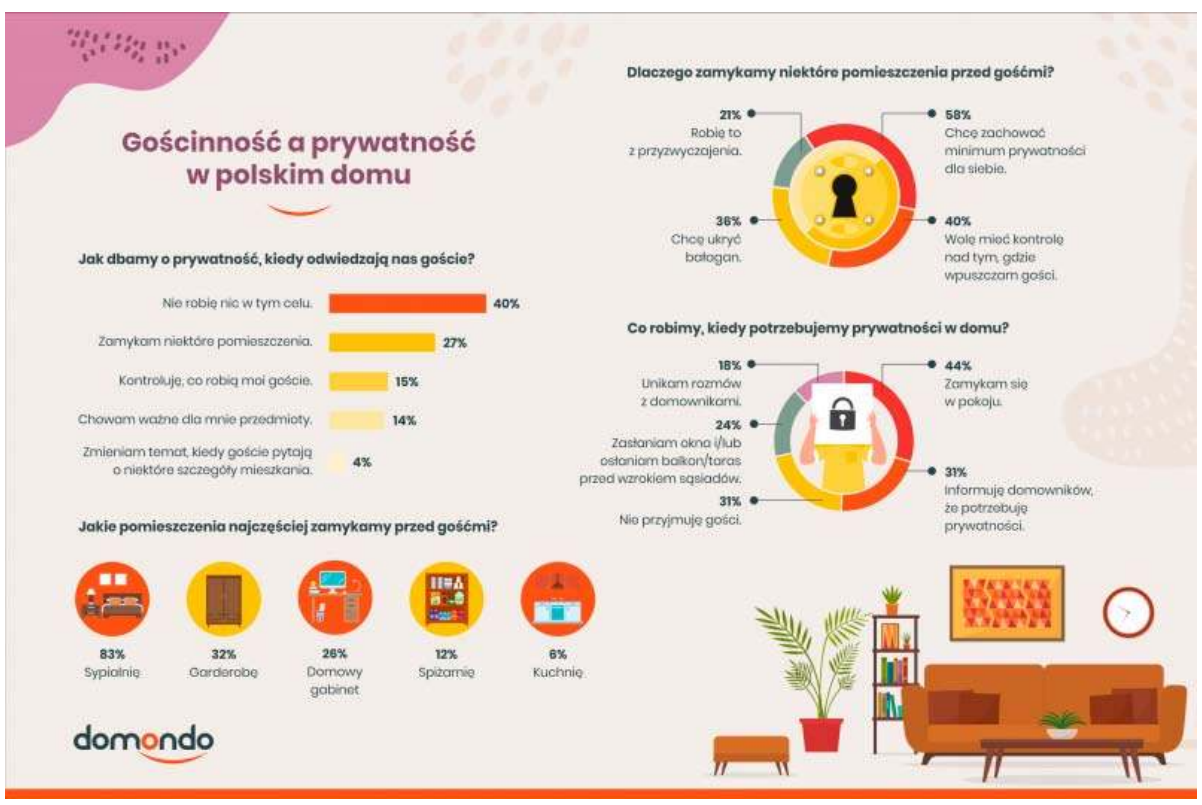

eprasa.pl 6852ed1518

KRZYŻÓWKA z HASŁEM 22/2022

Litery z pól ponumerowanych od 1 do 19 utworzą rozwiązanie niniejszej krzyżówki

1	2	3	4	5	6	7	8	9	10	11	12	13	14	15	16	17	18	19

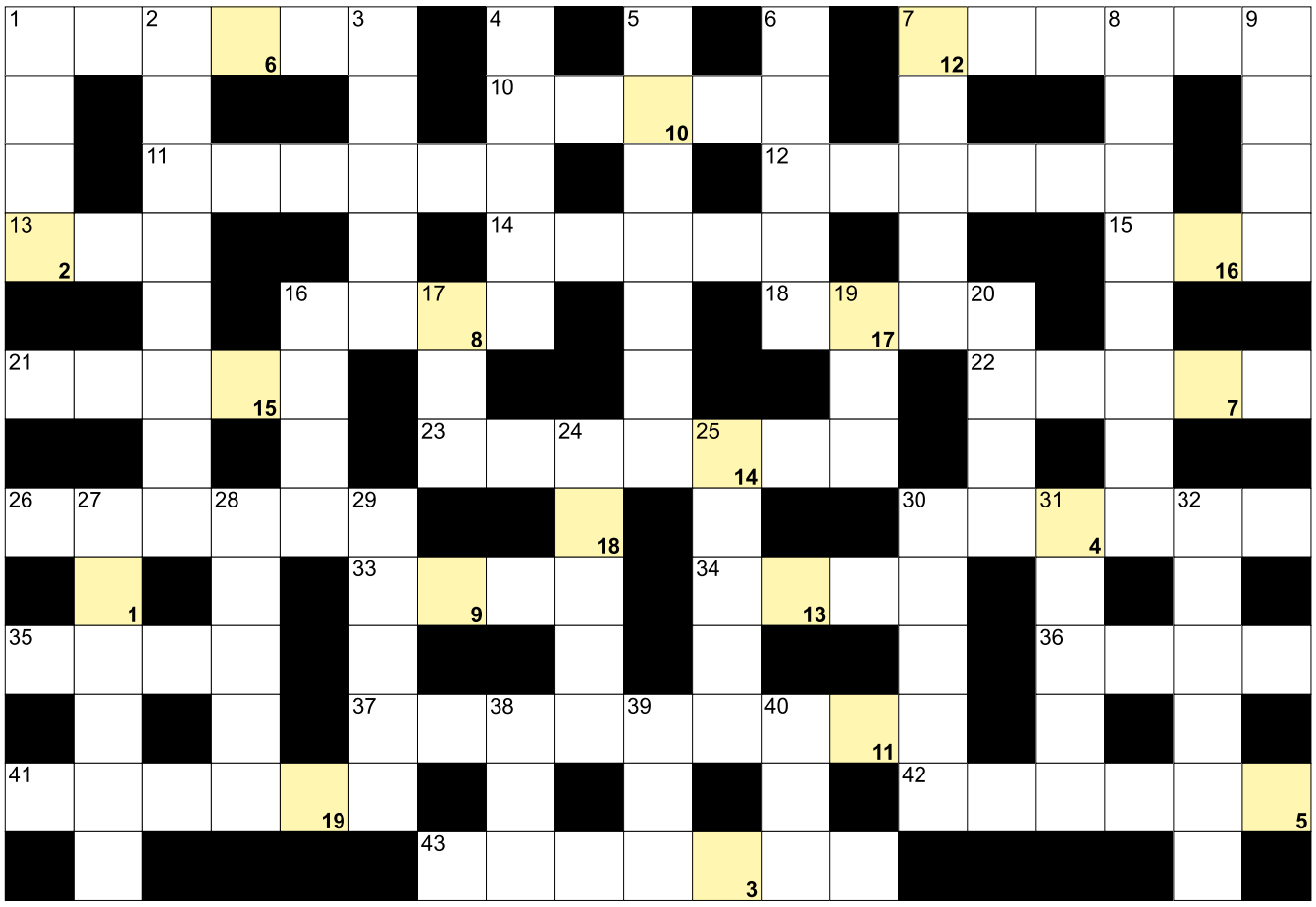

POZIOMO: 1) końskie z podkowami; 7) dzień tygodnia; 10) kłucie w boku; 11) trasa lotu planety; 12) w doniczce; 13) własności lub ślubu; 14) stolica Arabii Saudyjskiej; 15) jedna z faz księżyca; 16) zespół piłkarski; 18) była stolica Jemenu Południowego; 21) kontaktowe od optyka; 22) wstęgoszyi koliber; 23) eskorta, ochrona; 26) niewyraźna mowa; 30) waluta Haiti; 33) jezioro w Cleveland; 34) rozpuszczalna kawa zbożowa; 35) wytrawne do obiadu; 36) wyjątkowy egzemplarz, unikat; 37) szef oddziału szpitala; 41) słodki i mocny napój alkoholowy; 42) nie jest profesjonalistą; 43) ozdoba przypinana do bluzki. **PIONOWO:** 1) wyspa z Hawaną; 2) urzędowe sprawozdanie; 3) Szaron, były premier Izraela; 4) odkopane kosztowności; 5) drogocenny kamień; 6) próbna samochodem; 7) kaflowe lub kozy; 8) kupno piłkarza przez klub; 9) krąży w żyłach; 16) Jigoro, twórca judo; 17) między biodrem a kolanem; 19) moczanowa to artretyzm; 20) powieściowy kapitan Nautilusa; 24) na nich występują aktorzy; 25) Kowalska-Pińczak, polska dyrygentka; 27) Colombo, były premier włoch; 28) częsty błąd koszykarza; 29) najwyższy głos męski; 30) zimowe legowisko niedźwiedzia; 31) umowa kończąca spór; 32) rozmowa dwóch osób; 38) "... Pomorza" statek-muzeum; 39) z dziurkami na twarzy; 40) przebieg sprawy, dyskusji.

BAŚKA z HASŁEM 22/2022

Wyrazy z kolorowych bloków czytane pionowo, utworzą hasło:

W diagramie poniżej ujawniliśmy wszystkie samogłoski "U". Miejsce wpisu haseł do odgadnięcia.

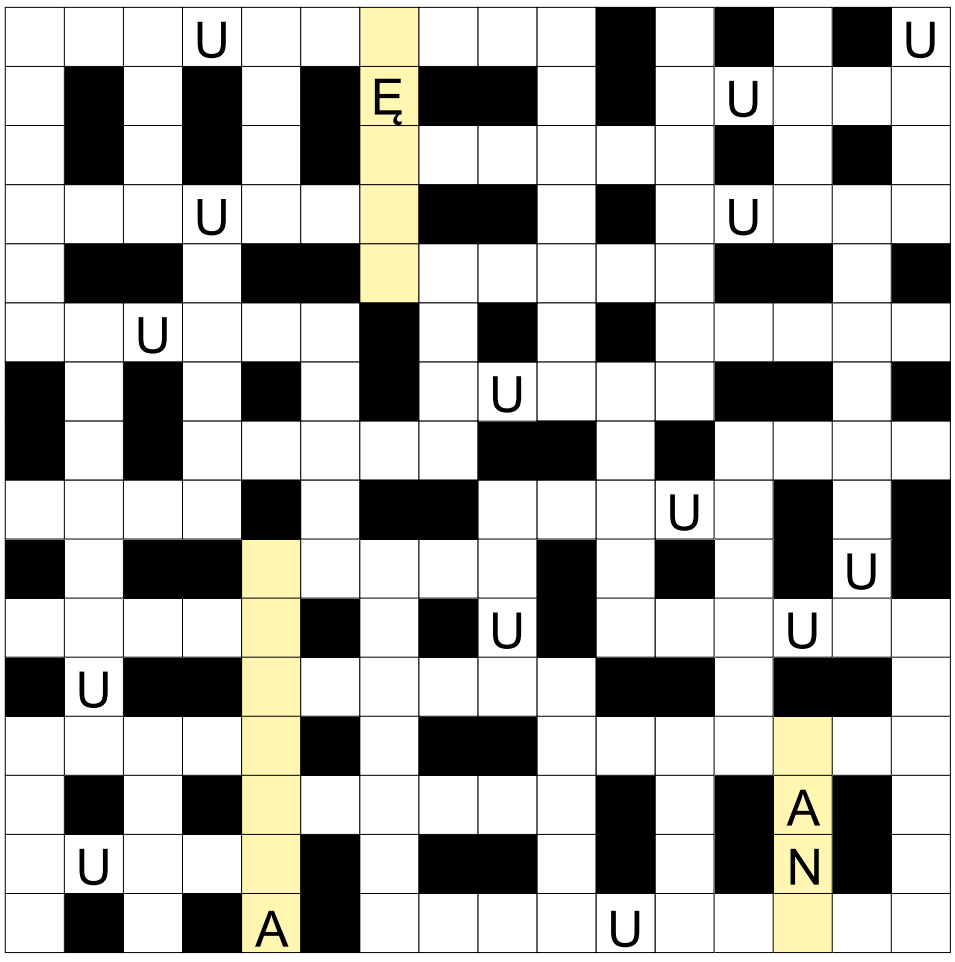

Rozwiązaniem jest hasło z kolorowych bloków, z oznaczonymi już dodatkowymi literami - czytane rzędami.

firma od paczkomatów; Gerwazy, klucznik z "Pana Tadeusza"; towar przewożony statkiem; inaczej traczyk lodowy, ptak; skoczek w szachach; miasto Krzysztofa Kolumba; Damoklesa lub Excalibur; wyścig samochodowy; w orszaku panny młodej; Gabriel, były prezydent Polski; największa wyspa Filipin; miasto Kurta Wallandera; inaczej marcinek, kwiat; ucho lub rączka garnka; część meczu bokserskiego; Santor, polska piosenkarka; diplodok lub tyranozaur; stolica Tanzanii; w niej noszony pistolet; liczba egzemplarzy wydanej książki; skala barw lub dźwięków; jednostka Gs; polna lub asfaltowa; Clinton, były prezydent USA; inaczej o gangrenie; egipskie miasto z piramidami; niezbędny do oddychania; kraj związkowy w Niemczech; ogród różany inaczej; zbędny kawałek, resztka; cyrkiel zerowy krócej; część powiatu; po burzy w powietrzu; telefoniczny doradca klienta; dowcip, kawał; Europejska lub Celna; kawior z jesiotra; kraj ze stolicą w Bandżul; stan wywołany przez hipnozę; inaczej dzierotka, marszawa; Masłowska, autorka "Pawia królowej"; niskie ogrodzenie; przyjemny zapach, woń.

Sprawdź się w Naszym SUDOKU:

Wypełnij poniższe diagram 9×9 w taki sposób, aby w każdym wierszu, w każdej kolumnie oraz w każdym z dziewięciu pogrubionych kwadratów 3×3 znalazło się po jednej cyfrze od 1 do 9:

	9	1		5		6	8	
			6	8	7			5
8				1	3		2	
4					2			
		2			8	7	6	
	8	6	4			1		
3		4	8			2	5	
1	5	8				3	4	
	2	9			5		7	1

			9				3	
3		6		2			4	
2		4			3	1		6
	7			5	1		8	
	3	1		6			5	7
5		9				6		
4	1				2		7	8
7	6	3			5	4		
9	2	8			4			1

WYKREŚLANKA: poniżej ukryliśmy 22 nazwy budowli miejskich. Wykreślisz je od góry do dołu, od lewej do prawej oraz na ukos: tunel, wiata, ratusz, bank, teatr, szkoły, dworzec, galeria, sklep, parking, pływalnia, hotel, poczta, skatepark, wiadukt, kino, stadion, rondo, most, muzeum, marina, szpital

O	P	I	E	S	Z	A	Ł	Y	K
C	H	M	U	Z	E	U	M	S	Z
Z	O	P	W	P	O	T	A	Z	Ł
Y	T	A	W	I	G	O	R	K	O
S	E	R	S	T	A	D	I	O	N
K	L	K	Ł	A	L	T	N	Ł	E
A	I	I	O	L	E	U	A	Y	R
R	O	N	D	O	R	N	T	S	W
L	O	G	O	B	I	E	K	K	I
D	P	Ł	Y	W	A	L	N	I	A
E	W	A	M	T	E	N	U	B	D
S	I	O	R	P	L	I	K	A	U
E	S	P	R	A	T	U	S	Z	K
T	Ł	O	K	Z	I	O	Ł	A	T
E	S	K	A	T	E	P	A	R	K
R	W	A	M	P	O	C	Z	T	A

eprasa.pl 6852ed1518