MASZEWO

Opłaty za wodę

„Czyste powietrze”

w STEPNICY

PRZYBIERNÓW

RODZINA 500+

Program 500+

DZIENNIK GOLENIOWSKI

ISSN 2658-2681

POLSKI WYDAWCA

Goleniów • Maszewo • Stepnica • Przybiernów

Nr 6 (54) *Cena 3,00 zł (w tym 5% VAT)* 12 lutego 2021 r. Nakład 3000 / ISSN 2658-2686

W Goleniowie odbędzie się referendum?

Robert Krupowicz: ...konflikt w Goleniowie...

Po alkohol sięgają nawet 9 latki

Goleniów: przewozy autobusowe z dopłatą

152 tys. zł na trzy linie

Mieszkańcy też mają dość...?

Powstaje społeczny komitet referendalny

W Polsacie: O losie mieszkańców pękającego bloku

„Cieśla” – książka o św. Józefie

„Szmaragdowy Świat”...

Magda opowiada o swojej płycie

REKLAMA

Przyjmę do pracy mechanika
kosiarek i pilarek spalinowych
Atrakcyjne wynagrodzenie
TEL. 608 328 095

REKLAMA

SKUP AUT GOTÓWKA OD RĘKI
• stan bez znaczenia • umowa sprzedaży •
DYSPONUJEMY WŁASNYM TRANSPORTEM
tel. 505 771 769

REKLAMA

NAGROBKI
Granity Pakuła
tel. 514 644 919
Białuń • ul. Sportowa 47

mgr matematyki
KOREPETYCJE
szkoła średnia, wyższa, matura
tel. 501 261 275
www.matematykagoleniów.pl

REKLAMA
reklama@dgoleniowski.pl
Tel. 506 638 789

Zakład Pogrzebowy GDANIEC
Zmarł Twój najbliższy...
Zadzwoń 91 419 04 94
telefon całodobowy
Goleniów
ul. Wolińska 9
Maszewo - Nowogard - Przybiernów - Stepnica - Wolin - Kamień Pom. - Szczecin

auto gaz
naprawa i montaż instalacji
mechanika
rozrządy, zawieszenia...
więcej na www.giejbo.pl
ul. B.Chrobrego 29, Goleniów, tel. 91 407 33 07, kom. 606 948 278

mikulski nieruchomości
Goleniów/Szczecin/Nowogard/Stargard/Świnoujście/Kołobrzeg/Gdańsk
www.mikulski-nieruchomosci.pl

eprasa.pl 6860bfbef1

Policyjne info...

5.02.2021 r. Godz. 17:34
Policjanci KPP goleniów podczas kontroli drogowej ujawnili, że kierujący pojazd marki skoda znajduje się w stanie nietrzeźwości 0,9 promila alkoholu w organizmie. Postępowanie prowadzi KPP Goleniów. Miejsce zdarzenia: Gmina Goleniów, Pucice.

Godz. 19:48
Policjanci WRD KPP Goleniów zatrzymali 55-letniego kierującego pojazdem marki Ford Focus , który pomimo wydawanych sygnałów świetlnych i dźwiękowych przez patrol oznakowany i umundurowany nie zatrzymał pojazdu. Po zatrzymaniu policjanci ustalili, że kierujący tym pojazdem znajduje się w stanie nietrzeźwości 3,1 promila alkoholu w oraganizmie. Postępowanie prowadzi KPP Goleniów. Miejsce zdarzenia: Gmina Goleniów, Krępsko, ul. Leśna.

6.02.2021 r. Godz. 00:25
Policjanci OPI KPP Golenió podczas kontroli drogowej ujawnili, że kierujący pojazdem marki Hyundai 25-letni mieszkaniec pow. Goleniowskiego znajduje się w stanie nietrzeźwości 0,6 promila alkoholu w organizmie. Postepowanie prowadzi KPP Goleniów. Miejsce zdarzenia: Gmina Goleniów, Danowo.

7.02.2021 r. Godz. 21:46
Policjanci WRD KPP Golenió podczas kontroli drogowej ujawnili, że kierujący rowerem 63-letni mieszkaniec pow. Goleniowskiego znajduje się w stanie nietrzeźwości 1,6 promila alkoholu w organizmie. Postepowanie prowadzi KPP Goleniów. Miejsce zdarzenia: Gmina Goleniów, Załom, ul. Lubczyńska.

KPP Goleniów

Ścięte drzewa wciąż leżą w parku

Ścięte konary drzew już od wielu miesięcy leżą na ziemi w parku przy ulicy Wojska Polskiego. Obecnie drzewa pokryte są białą pierzyną śniegu. Przez cały ten czas od ich wycięcia żadne służy nie usunęły drzew. Pozostaje więc pytanie, co dalej z tymi drzewami? Czy zostaną one zabrane i wykorzystane, czy też będą pozostawione swojemu losowi i z czasem zbutwieją?

Ścięte konary były w parku już w listopadzie

Ścięte drzewa wciąż leżą w parku

Szczepienia przeciw COVID-19

Zgłosiło się (tylko) 100 nauczycieli

Około 100 nauczycieli zapisało się do szczepień z terenu gm. Goleniów i gm. Ościennych - poinformowała nas Katarzyna Kęcka, prezes spółki SCM zarządzającej powiatowym szpitalem, gdzie mają zostać przeprowadzone szczepienia. To stosunkowo mała liczba osób, biorąc pod uwagę i obszar i liczebność tej grupy zawodowej.

8 lutego, od 8 rano zaczęła się rejestracja nauczycieli na szczepienia. Szczepienia zaczną się 12 lutego i będą miały miejsce przede wszystkim w szpitalach węzłowych oraz wskazanych punktach szczepień w największych miastach. Jak wiadomo szpitalem węzłowym, a więc takim, który został wyznaczony do leczenia i profilaktyki związanej z koronawirusem.

- *Otrzymaliśmy już listę nauczycieli, którzy zadeklarowali chęć zaszczepienia się, znajduje się na niej 100 peseli z naszego terenu* - mówi nam K. Kęcka.

To bardzo mało, zważywszy, że ze szczepienia mogą teraz skorzystać nie tylko nauczyciele szkół podstawowych, mających kontakt z uczniami klas 1-3, z terenu gm. Goleniów, i gm. ościennych (Maszewo, Przybiernów, Stepnica), ale również: nauczyciele szkół i placówek specjalnych, nauczyciele i instruktorzy praktycznej nauki zawodu, pracownicy pedagogiczni poradni psychologiczno-pedagogicznych, kadra kierownicza, pedagogiczna wymienionych szkół i placówek. Mowa zatem o kilkuset osobach. Dla porównania, na szczepienia w nowogardzkim szpitalu, także węzłowym, zgłosiło się 340 pracowników tej samej grupy zawodowej, z podobnego obszaru (poza gm. Nowogard, także z gm. Osina i gm. Resko).

Spada ilość chorych na COVID

Dobra wiadomość jest taka, że od jakiegoś czasu do goleniowskiego szpitala przyjmuje się mniejszą liczbę chorych na COVID-19, którzy wymagają terapii tlenowej. – Mamy zajętych ok. połowę łóżek na Oddziale Covidowym, sytuacja od pewnego czasu się stabilizuje- mówi prezes goleniowskiego szpitala.

Niemniej zbyt wcześnie na huraoptymizm, jak wiadomo do Polski dotarły już zmutowane formy koronawirusa, warto zatem nadal przestrzegać pewnych zasad, a jeśli jest szansa- szczepić się, aby wkrótce nie uderzyła nas kolejna fala zakażeń, już spowodowanych nowym szczepem choroby.

MS

REKLAMA

SKLEP WĘDKARSKI W MODRZEWIU
Otwarty codziennie
od (poniedziałku do niedzieli)
od 5:30 do 22:00
pełen asortyment: (wędki, kołowrotki, przynęty, robaki
Tel 91 407 16 45

Unieważniamy kredyty frankowe (CHF)
Odzyskujemy nadpłacony kapitał
Darmowa analiza umowy kredytowej
Zadzwoń:
503617739 519831493

eprasa.pl 6860bfbef1

Polsat w Goleniowie, mieszkańcy stanęli przed kamerami

O losie mieszkańców pękającego bloku dowie się cała Polska

W minioną środę, z mieszkańcami bloków przy ul. Tadeusza Kościuszki 3, spotkała się ekipa interwencyjnego programu „Państwo w Państwie", emitowanego przez stację Polsat. Mieszkańcy opowiedzieli przed kamerami o ich największym i wciąż nierozwiązanym problemie - osiadającym bloku i widmem katastrofy budowlanej.

Jak już wielokrotnie pisaliśmy, blok jest w złym stanie technicznym. Jego ściany i filar podtrzymujący konstrukcję pękają, co według mieszkańców może grozić zawaleniem się całego budynku. Każde pęknięcie przybliża możliwość tragedii dla wielu rodzin. Powodem pęknięć jest powolne osiadanie bloku na zbyt miękkim i grząskim gruncie. Potwierdziły to badania odkrywkowe fundamentów, które to wykonano w 2019 roku. Rozwiązaniem tego problemu mogłoby być niezwykle kosztowne wzmocnienie filarów. To jednak spore koszty, mieszkańcy, właściciele mieszkań, nie mają możliwości ponieść ich samodzielnie, oczekują wsparcia od gminy, od której przed laty zresztą lokale wykupili. Sprawa jest skomplikowana, gmina twierdzi bowiem, że nie ma zbyt dużych możliwości prawnych, aby prywatnym właścicielom nieruchomości przekazać dofinansowanie, czy też wziąć pożyczkę na cały remont- czego się domagają mieszkańcy. W grę wchodzi jedynie proporcjonalny do udziału w nieruchomości, wkład gotówkowy- gmina posiada bowiem w budynku kilka z ponad 70 mieszkań. Doszło nawet do tego że, goleniowskie TBS wypowiedziało umowę na pełnienie roli zarządcy, wobec patowej sytuacji i braku podjętej uchwały przez właścicieli o remoncie bloku. Ostatecznie, po negocjacjach GTBS pozostał zarządcą, ale tylko w zakresie pobierania czynszu i prowadzenia spraw administracyjnych, co do reszty zadań - w tym ewentualnych decyzji inwestycyjnych, mieszkańcy powołali własną wspólnotę. Nie zmienia to faktu, że budynek nadal nie doczekał się remontu, a nikt nie daje pewności, że jego stan się w pewnym momencie pogorszy na tyle, że będzie trzeba mieszkańców ewakuować. Sprawa też ocierała się o radę miejską, ale jak dotąd nikt nie znalazł rozwiązania sytuacji. Mieszkańcy mają nadal żal do miejskich władz, twierdzą, że zostali zostawieni sami z problemem. Formują też zarzuty, że odkupując mieszkania od gminy, z bonifikatą, mieli nie wiedzieć, że blok może kiedyś osiąść. Miasto twierdzi znów, że wszyscy doskonale o tym wiedzieli, co więcej właśnie stan techniczny budynku był argumentem podnoszonym przy negocjacjach cenowych przy wykupie. Inną sprawą jest, że blok powstawał w czasach, kiedy panowały inne standardy budowlane (PRL), zdaje się dziś, że mieszkania w tym miejscu w ogóle nie powinny powstać. Ale są, mieszkają w nich ludzie, problem nie zniknie. Dlatego tematem zainteresowała się ekipa programu „Państwo w Państwie" telewizji Polsat. Grupa mieszkańców bloku przy ul. T. Kościuszki 3 zebrała się w minioną środę przed budynkiem, aby opowiedzieć ekipie telewizyjnej o problemie i swoich pretensjach.

Pomimo mrozu mieszkańcy licznie zebrali się pod blokiem przy ul. Kościuszki

Mieszkańcy chętnie mówili do kamery o problemie i o tym, że boją się mieszkać w swoich domach.

Pani Helena, nasza rozmówczyni, wypowiada się do kamery Polsatu

- Do tej pory nie ma relacji z Urzędem Gminy. Na spotkania też nie reagują. Unikają sprawy. Zupełnie jakby liczyli na to, że ludzie w końcu się zdecydują i wezmą kredyt i koszty na siebie." mówi pani Helena, jedna z mieszkanek bloku. *- Ale nikt się na to nie zgodzi. Jesteśmy już w takim wieku, że nie możemy wziąć np. 50 tys. kredytu na 5 lat. Nawet młodzi ludzie nie chcieliby takiego kredytu, a co dopiero starsi."* dodaje. *„Burmistrz unika rozmów, nie zgadza się też podobno na rozmowę z Polsatem. Zostawia sytuację bez zmian, a ludzi samych. A blok, póki jest to jest, a jak nie to rozsypie się- komentowała* jeszcze pani Helena, już po nagraniu programu TV.

Sytuacja jest ciężka i niebezpieczna. Mieszkańcy wręcz boją się mieszkać w bloku, nie wiedząc czy dach nie zawali im się na głowy. W czasie wypowiedzi przed kamerami Polsatu wspominali o tym, jak nocami daje się słyszeć niepokojące trzaski i stuki ze ścian i filarów. Są oni realnie zaniepokojeni o przyszłość swoją i swoich rodzin. Czy reportaż Polsatu pomoże zwrócić uwagę na ten problem? Reportaż zostanie wyemitowany w telewizji Polsat 7 marca. Wypowiadać w nim się będą także przedstawiciele gminy, którzy choć w środę na samy nagraniu przed blokiem nie wzięli udziału, spotkali się z dziennikarzami Polsatu w urzędzie miasta, następnego dnia, czyli w czwartek dowiaduje się DG.

DD

REKLAMA

JF. FURMAŃCZYK

KOMPLEKSOWE USŁUGI POGRZEBOWE

www.furmanczyk.com.pl; asfurmanczyk@poczta.onet.pl; jfnowogard@poczta.onet.pl

TRUMNY • URNY • PRZEWOZY
NAGROBKI • GROBOWCE
KWIATY • WIEŃCE • WIĄZANKI

GOLENIÓW ul. Nowogardzka 3 tel. 91 418 54 48
NOWOGARD ul. Cmentarna 1a, tel. 913 921 466
ul. Nadtorowa 3a, tel. 913 920 577

eprasa.pl 6860bfbef1

Goleniów: przewozy autobusowe z dopłatą

152 tys. zł na trzy linie

Kolejne gminy Pomorza Zachodniego otrzymały rządowe dofinansowanie na przywrócenie lokalnych połączeń autobusowych lub uruchomienie nowych w ramach Funduszu Rozwoju Przewozów Autobusowych o charakterze użyteczności publicznej. Wśród nich jest gmina Goleniów.

Na dofinansowanie zadań własnych organizatorów w zakresie przewozów autobusowych o charakterze użyteczności publicznej w 2021 r. w naszym województwie, Wojewoda ma do dyspozycji 47,6 mln zł. O podziale dotacji decyduje nabór wniosków złożonych przez gminy.

- Na ten rok przeprowadziliśmy już dwa nabory – mówi Zbigniew Bogucki, Wojewoda Zachodniopomorski: - W pierwszym naborze, zakończonym w listopadzie 2020 r., samorządy uzyskały 7 mln 984 tys. zł. W drugim naborze, styczniowym, samorządy złożyły wnioski na łączną kwotę 2,3 mln zł. Warunki rządowego dofinansowania są bardzo korzystne – podkreśla wojewoda Zbigniew Bogucki. - To 3 zł dopłaty do każdego wozokilometra publicznej linii autobusowej. Mamy do wykorzystania jeszcze sporą pulę środków, więc z pewnością będziemy ogłaszać kolejne nabory. Już teraz zachęcam samorządy do analizy siatki połączeń autobusowych na terenie swoich gmin i powiatów i składanie wniosków o dofinansowanie w kolejnych naborach - dodaje Wojewoda.

Goleniów z dopłatą…

Gmina Goleniów znalazła się wśród gmin, które postanowiły złożyć wniosek i skorzystać z dotacji. Takich wniosków z całego regionu wpłynęło 10. Nasza gmina otrzymała dopłatę w wysokości 152 985,00 zł, konkretnie na 3 linie autobusowe o łącznej długości 18,5 km. Chodzi o linie o numerach: 7 – dworzec-Kąty-Krępsko-Łaniewo-Modrzewie-Żdżary-dworzec, 8 – dworzec-Łozienica-Kępy Lubczyńskie-Borzysławiec-Lubczyna-dworzec i 9 – dworzec-Rurzyca-Kliniska-Czarna Łąka-Pucice-Załom-dworzec.

Nie są to zupełnie nowe linie, ale się kwalifikują, bo uruchomiono je już po wejściu w życie ustawy o dofinansowaniu autobusów- dowiadujemy się w UMIG w Goleniowie.

Rozkłady jazdy linii komunikacji miejskiej są dostępne na stronie gminy Goleniów. Jak wiadomo mieszkańcy gminy korzystają z przewozów bezpłatnie.

W całym regionie, w ramach tej samej puli środków, przyznano samorządom dopłaty w wysokości 2 302 293,72 zł, które zostaną przeznczone na obsługę 25 linii komunikacyjnych o łącznej długości 1 050,55 km- informuje nas biuro prasowe Wojewody Zachodniopomorskiego.

MS, Fot. DD

Goleniów kolejny raz otrzymał dopłaty do utrzymania linii komunikacji

3 promile i uciekał

To na razie tegoroczny rekordzista, - 55 -latek jadący w kierunku Goleniowa miał w organizmie 3 promile alkoholu, a mimo to prowadził auto i próbował uciekać policjantom.

Do dyżurnego Komendy Powiatowej Policji w Goleniowie odebrał telefoniczne zgłoszenie o tym, że drogą wojewódzką nr 111 w kierunku Goleniowa ma jechać prawdopodobnie nietrzeźwy kierowca Forda. Policjanci natychmiast udali się w tej rejony, a kiedy próbowali zatrzymać kierowcę, ten zaczął uciekać. - *Po krótkim pościgu funkcjonariusze zatrzymali uciekiniera. Badanie alkomatem wykazało, że 55-latek miał w organizmie 3 promile alkoholu. Dodatkowo podczas weryfikacji uprawnień mężczyzny okazało się, że nie posiada uprawnień do kierowania pojazdami mechanicznymi* – informuje oficer prasowy Policji w Goleniowa mł. asp. Anna Dygas.

Teraz mężczyzna za swoje zachowanie odpowie przed sądem. Grozi mu do 5 lata pozbawienia wolności.

MS

Mieszkańcy też mają dość...?

Powstaje społeczny komitet referendalny

Głośny w ostatnich dniach pomysł burmistrza Krupowicza przeprowadzenia referendum odwołującego radę miejską (ale i samego burmistrza) zostaje wzmocniony jeszcze inną, odrębną inicjatywą obywatelską. Niezależnie od burmistrza tworzy się bowiem grupa referendalna, która dodatkowo chce również referendum o odwołanie Rady Powiatu.

Kryzys w goleniowskiej samorządności dotknął, jak się okazuje, nie tylko organów gminy czyli burmistrza i rady miejskiej ale także organów powiatu. Tak przynajmniej uważa grupa obywateli, która zainicjowała w tych dniach komitet referendalny do przeprowadzenia odwołania nie tylko burmistrza i rady miejskiej ale także rady powiatu. Na czele komitetu staje lekarz Marcin Sowiński i on będzie odpowiedzialny za nadzorowanie tego elementu procedury referendalnej którego przeprowadzenie należy do inicjujących referendum chodzi głownie o zbiórkę wymaganej ilości podpisów oraz o formalne złożenie wniosku. A tych podpisów pod wnioskiem referendalnym musi być minimum 10% od ilości uprawnionych do głosowania co oznacza w przypadku wniosku referendalnego o odwołanie burmistrza i rady miejskiej około 2800 podpisów a w przypadku wniosku o odwołanie rady powiatu ok 6400 podpisów. Te ostatnie mogą być zbierane oczywiście na terenie całego powiatu wśród wszystkich uprawnionych do głosowania powiatowego. Jak nasz informuje jeden z organizatorów obywatelskiego komitetu referendalnego to wystąpienie z inicjatywą odwoławczą jest reakcją na, szkodliwą dla dobra mieszkańców- jako wspólnoty samorządowej- i na co dzień widoczną, nieudolność w szerokim rozumieniu tego słowa. Nieudolność okazywaną przez, wybranych w ostatnich wyborach, reprezentantów naszych społeczności samorządowych, sprawujących w jej imieniu zarówno władzę wykonawczą jak i uchwałodawczą i to zarówno w gminie jak i w powiecie. O postępach w sprawie będziemy informować na bieżąco.

Lekarz Marcin Sowiński przewodniczy społecznej grupie referendalnej

ms

eprasa.pl 6860bfbef1

W Goleniowie odbędzie się referendum za odwołaniem Burmistrza i Rady Miejskiej?

Robert Krupowicz: *Tak głębokiego konfliktu w Goleniowie jeszcze nie było...*

Jak już informowaliśmy, po kilku miesiącach nieobecności spowodowanej złym stanem zdrowia, do pracy wrócił burmistrz Robert Krupowicz. Włodarz zastał gminę w poważnym konflikcie politycznym, co jest bez precedensu w historii Goleniowa- także bez uchwalonego wciąż budżetu. R. Krupowicz zapowiedział publicznie, że jedynym wyjściem z tej sytuacji, jest zwołanie referendum, poddanie władz miasta weryfikacji wyborców. Z burmistrzem Robertem Krupowiczem rozmawiamy o szczegółach tego pomysłu, a także samym konflikcie, jaki obserwujemy od kilku miesięcy w goleniowskim samorządzie.

Burmistrz Robert Krupowicz od 3 lutego jest już w pracy i pełni swoje obowiązki

Panie Burmistrzu, wrócił pan do pracy i zapowiedział niemal od razu, że doprowadzi do ogłoszenia referendum, za odwołaniem pana- jako organu wykonawczego i rady miejskiej. Skąd ten pomysł?

Powodów jest wiele, można ich szukać wszędzie i każdy ma zapewne swoją opinię na ten temat. Natomiast ja zawsze odsyłam do analizowania obiektywnych faktów, a te są takie, że od wielu miesięcy nie udaje się uchwalić budżetu gminy Goleniów, a mamy już w zasadzie połowę lutego. Przypomnę, że oddaliśmy projekt Radzie Miejskiej w ustawowym terminie, w okolicach listopada. I pomimo wszelkich kompetencji, jakie RM posiada do kształtowania i uchwalenia budżetu, dokument ten nie jest przyjęty. Więc nie mamy tego budżetu, a co więcej, wiele prób, które podejmowaliśmy w kierunku jego uchwalenia, było bojkotowanych przez część radnych. Definicja tej sytuacji jest jedna - jesteśmy w stanie ciężkiego kryzysu instytucjonalnego i aby go zażegnać, moim zdaniem, należy skorzystać z możliwości, jakie daje demokracja bezpośrednia, czyli odwołać się do wyborców. Nie stać nas bowiem na dalsze tkwienie w permanentnym kryzysie politycznym, który ma przełożenie na stan finansów publicznych, a co za tym idzie, na przyszłość gminy Goleniów. Szczególnie w sytuacji kryzysu gospodarczego i społecznego wywołanego pandemią. Stad moja inicjatywa zorganizowania referendum w sprawie odwołania burmistrza i rady miejskiej. Goleniów potrzebuje nowego otwarcia.

Zrozumiałe jest, że pan sam referendum ogłosić nie może, musi to zostać zainicjowane przez konkretną grupę obywateli. Kto się tego zadania podejmie, czy może pan zdradzić te nazwiska?

Jeszcze nie postanowiłem kogo zaproszę do współpracy. Zgodnie z przepisami grupa inicjująca będzie złożona z 5 osób. Po zainicjowaniu tego procesu zaczynie się czas zbierania podpisów, poproszę o to wszystkie lokalne organizacje pozarządowe, instytucje goleniowskie. Mam nadzieję, że również moja opozycja włączy się w to działanie. To jest bowiem ten moment, żeby wyrazić swoją opinię nt. funkcjonowania burmistrza- jako organu wykonawczego i rady miejskiej, organu uchwałodawczego. Chciałbym, aby akcja ta miała bardzo szeroki zakres.

Czy ma Pan już nakreślony konkretny harmonogram przeprowadzenia inicjatywy referendalnej?

Nie, jeszcze nie, ale bardzo intensywnie nad tym pracuję, rzeczy muszą dziać się jak najszybciej. Mam nadzieję, że projekt budżetu zostanie uchwalony przez Regionalną Izbę Obrachunkową, ale nie jestem pewny, co do ostatecznego kształtu tej uchwały. Wstrzymujemy te wydatki, które możemy, powiem szczerze, że improwizujemy w tym obszarze. To dla nas nowa sytuacja. Dla przykładu pieniądze z akcji „zima", przenosimy z puli zarezerwowanej na utrzymanie terenów zielonych w Goleniowie, no więc skończy się to tym, że po zimie nie będzie na to pieniędzy. To są tego typu sytuacje, z którymi teraz codziennie się zmierzamy.

Zdaje się, że w Goleniowie, wśród radnych, co też można było niekiedy wywnioskować z ich słów, a czasem nawet konkretnie składanych wniosków, było oczekiwanie, że pan wróci i „ugasi pożar". Czy nie rozważał pan np. zawnioskowanie o zwołanie sesji w trybie nadzwyczajnym, by raz jeszcze, już osobiście, przekonać radnych do przyjęcia budżetu na ten rok?

Nie, inicjatywa jest po stronie Rady Miejskiej, moi zastępcy otrzymali tzw. nienegocjowane zmiany do budżetu, przedstawione przez grupę 11 radnych. One z mojego punktu widzenia też są nieakceptowalne.

Dlaczego pan tak twierdzi?

Nie możemy przenosić pieniędzy zaplanowanych na rozbudowę cmentarza, w samym środku pandemii, albo odpisów socjalnych dla emerytowanych nauczycieli, lub remontu SP nr 2, do którego skłania nas Sanepid, pod groźbą zamknięcia placówki, na budowę dróg do posiadłości państwa radnych. To jest, tak myślę, jedno ze źródeł tego kryzysu. Mamy diametralnie odmienne zdanie na temat wydatkowania pieniędzy publicznych.

A może warto było jednak rozważyć spotkanie się z opozycją, która wyraźnie kontestuje projekt budżetu przedstawiony przez pana, radni wyraźnie domagali się takiej debaty z pana udziałem?

Moja obecność nie jest znikąd i pozbawiona pewnego kontekstu wypadków i zdarzeń , które miały miejsce. Ostatnie zdarzenie, to zainicjowane przez burmistrza Henryka Zajko spotkanie dla radnych, gdzie te propozycje miały być przedstawione. Radni ci się jednak, jak wiadomo, na spotkaniu nie pojawili. A zgłoszone przez radnych propozycje są nienegocjowalne, nawet w takiej przestrzeni jak wprowadzenie zakazu przenoszenia pieniędzy między pozycjami budżetowymi dla burmistrza. To przecież jest niezgodne z prawem, ale taki warunek był nam postawiony przez tzw. opozycję.

Goleniów do tej pory jawił się jako gmina stabilna, zarówno w obszarze politycznym jak i gospodarczym. Teraz miasto jest, jak sam pan podkreśla, w permanentnym kryzysie. Ubolewa pan nad tym, a może jest przekonany, że takie swoiste katharsis jest potrzebne?

Jestem burmistrzem od 2010 roku, do tej pory tak głębokiego konfliktu w Goleniowie nie było. Bardzo nad tym ubolewam. Jest też to dla mnie nowa sytuacja. Zaręczam, że nie czuję się w niej komfortowo.

Rozmawiał
Marcin Simiński

Barierka zniszczona przez drzewo

Tydzień temu informowaliśmy o wielkim drzewie, które zwaliło się do Iny przy Alei Legend. Nie leżało ono tam długo, zostało sprawnie usunięte z wody już w piątek, w dniu wydania poprzedniego numeru naszej gazety. Barierka wciąż jednak pozostaje uszkodzona. Wyrwę zagrodzono jedynie taśmą. Prosimy zatem o ostrożność podczas spacerów tym odcinkiem Alei Legend. Śnieg i lód pokrywają chodniki, więc poślizgnięcie się i wpadnięcie do zimnej wody na pewno nie byłoby miłym przeżyciem.

Drzewo zostało usunięte z rzeki, lecz co z barierką

eprasa.pl 6860bfbef1

Rozważanie na niedzielę

6 NIEDZIELA W CIĄGU ROKU

14 lutego 2021 • Kpł 13, 1-2. 45-46 • Ps 32 • 1 Kor 10, 31 – 11, 1 • Mk 1, 40-45

Słowa Ewangelii według św. Marka: *Pewnego dnia przyszedł do Jezusa trędowaty i upadłszy na kolana, prosił Go: «Jeśli zechcesz, możesz mnie oczyścić». A Jezus, zdjęty litością, wyciągnął rękę, dotknął go i rzekł do niego: «Chcę, bądź oczyszczony». Zaraz trąd go opuścił i został oczyszczony. Jezus surowo mu przykazał i zaraz go odprawił, mówiąc mu: «Bacz, abyś nikomu nic nie mówił, ale idź, pokaż się kapłanowi i złóż za swe oczyszczenie ofiarę, którą przepisał Mojżesz, na świadectwo dla nich». Lecz on po wyjściu zaczął wiele opowiadać i rozgłaszać to, co zaszło, tak że Jezus nie mógł już jawnie wejść do miasta, lecz przebywał w miejscach pustynnych. A ludzie zewsząd schodzili się do Niego. (Mk 1, 40-45)*

Trąd w Biblii nie jest jedynie nieznośną chorobą. To „rytualna definicja", na mocy której grzech był przyczyną tej szkaradnej choroby, a chorego wyłączano ze wspólnoty żywych (… tak wówczas sądzono). Od tej pory trędowaty błąkał się po pustkowiach. Nierzadko mieszkał w pieczarach, pod ziemią, jak umarły. Grzech był przyczyną trądu i dlatego nieszczęśnik stawał się nie tylko chory, ale co gorsza: nieczysty. Od tej pory etykieta „trędowaty" wyczerpywała to, kim był skażony człowiek.

W tym świetle spotkanie trędowatego z Jezusem jest szczególnie poruszające. Jezus nie odrzuca rytualnych znaczeń Prawa, ale je wypełnia. Na szczerą prośbę trędowatego: „Jeśli chcesz, możesz mnie oczyścić", zawarte w niej wyznanie wiary i pełne oddanie się pod osąd Jezusa, Nauczyciel odpowiada równie szczerym współczuciem, „zdjęty litością", okazuje moc („chcę, bądź oczyszczony!"). Pan nie waha się wyciągnąć ręki do nieczystego i dotknąć go. Z chwilą, gdy trędowaty oddaje się w Jego moc, Sędzia okazuje łagodność, litość i miłosierdzie. Przywraca zhańbionego do społeczności. Według Prawa dotknięcie trędowatego oznaczało dla Chrystusa, że do wieczora On sam pozostanie nieczysty. Czyżby? Zdaje się, że Chrystus Pan tym razem przez gest powtarza wyzwanie rzucone Żydom: „Zburzcie tę świątynię, a w trzy dni ją odbuduję". Dotyka trędowatego, ponieważ doskonale zdaje sobie sprawę z tego, kim jest.

Wyciąga rękę jak kapłan, który poprzez ten gest utożsamiał się ze zwierzęciem, zanim zostało zarżnięte na ofiarę. Wyciągnięta dłoń oznaczała, że ten, kto składa ofiarę, staje się z nią jedno. Podnosi dłoń jak król, który wstrzymuje wyrok, okazuje łaskę, rozstrzyga spór. Mocą danej mu władzy wyznacza granice i rozdaje dziedzictwo. Wskazuje tych, którzy do niego należą. W końcu, jak prorok unosi ramię, by Boża moc zstąpiła na ziemię czy to w postaci ognia, wichru rozdzielającego wody, czy błogosławieństwa. Zawsze po to, by przywrócić przestrzeń Boskiej obecności w świecie. Chrystus jako kapłan, król i prorok dotyka trędowatego: utożsamia się z nim, czyni go swoim dziedzicem, uzdrawia mocą Bożego daru. Przywraca go do społeczności żywych. Sam natomiast przyjmuje hańbę, którą tamten dźwigał – Krzyż, przez który ostatecznie wszystkich nieczystych uwolni od trądu.

Współcześni trędowaci to również ci, którym nie pozwalamy do nas podejść. Uprzedzenia, dystans czy niechęć eliminują w nas jakikolwiek gest miłości, który możemy ofiarować drugiemu człowiekowi. Współcześnie trędowaci to Ci, którzy poprzez naszą postawę języka są odizolowani od społeczeństwa. Jezus nie tylko pozwala podejść trędowatemu, ale również daje mu się dotknąć. Łamie w ten sposób dotychczasowe schematy i myślenie ludzi, którzy żyli wokół Niego. Ta zmiana miała uzdrawiający wpływ nie tylko na trędowatego, ale także ludzi, którzy żyli obok niego. Jezus jednym gestem przemienił serca i postawę nie tylko jednego trędowatego, ale także i wielu ludzi…

Rafał J. Sorkowicz SChr

„Cieśla" – poruszająca książka o św. Józefie

W ogłoszonym przez papieża Franciszka „Roku św. Józefa" z radością oddajemy w państwa dłonie genialną, wyjątkową i zjawiskową książkę pt. „CIEŚLA" autorstwa Oliviera Le Gendrea, przypomnianą i wydaną dzięki staraniom ks. Krzysztofa Musiałka SChr oraz Fundacji św. Katarzyny.

„Cieśla" zdaje się być książką wyjątkową, z wielu powodów. Chyba jeszcze nikt nie odważył się w tak oryginalny sposób opisać życie Józefa, małżonka Maryi i ziemskiego ojca Jezusa. Olivier Le Gendre, po mistrzowsku, jak na dobrego pisarza przystało, przenosi nas w sam środek historii człowieka, który dzięki swojej cierpliwości, wierze oraz nieustannej duchowej walce, stał się Patronem i Opiekunem całego Kościoła. Le Gendre, wierny ewangelicznym przekazom, snując bez pośpiechu swoją literacką opowieść, próbuje zrozumieć, wejść jak najgłębiej w świat przeżyć, doświadczeń i najważniejszych wydarzeń w życiu Józefa.

W sposób niekonwencjonalny, bez napompowanej teologii, prosto i poetycko zarazem, francuski pisarz opisuje kolejne etapy duchowej drogi cieśli z Nazaretu. Stajemy się powoli jakby najbliższym przyjacielem Józefa, który zwierza się nam z tego, co niesie w sercu. Z każdą przeczytaną stronicą, czytelnik po cichu odkrywa w historii Józefa swoją własną historię, w której nie brakuje znaków zapytania i wielu bolesnych chwil, także na drodze wiary, gdzie nasza kruchość zderza się z tym, co niewidzialne, z nadzieją wbrew nadziei.

„Cieśla" Oliviera Le Gendrea jest książką wolną od stereotypów i sztampowego myślenia, do których tak mocno przywykliśmy, gdy nam opowiadają o świętych. Poznając historię młodego Józefa, zakochanego w młodziutkiej Maryi, dojrzewającego powoli do pełni czułego ojcostwa, odkrywamy, jak wiele owoców przynosi nieustanne zmaganie się ze sobą i z planami Boga. Odwieczny domaga się od Józefa wiary, ślepego zaufania, zawsze jakby niemożliwego w danym momencie i za każdym razem wymagającego odważnej decyzji. Skąd my to znamy?...

Możliwe, że to najpiękniejsza (z dostępnych dziś na rynku) książka o św. Józefie. Chyba jeszcze nikt nie pisał z taką pasją o historii człowieka, któremu Jezus tak wiele zawdzięcza i który tak wiele zawdzięcza Jezusowi. Po przeczytaniu książki jeszcze bardziej pojmujemy, dlaczego warto zaprzyjaźnić się duchowo ze św. Józefem, oddając się pod jego opiekę, jak to zrobili Maryja i Jezus. Cudowna lektura na Wielki Post, w Roku Św. Józefa. Książka, która wwierca się w duszę, prowokuje do modlitwy, wzbudza odwagę, by razem z Józefem nieść bez lęku to wszystko, co wydaje się nam nie do uniesienia.

Książkę „Cieśla" Oliviera Le Gendrea można zakupić: w goleniowskim kościele św. Katarzyny (zakrystia, stanowisko Caritasu), w księgarni przy Sanktuarium NSPJ w Szczecinie, w sklepiku z dewocjonaliami przy Kościele św. Jana w Stargardzie oraz drogą mailową (kontakt: krzysztofm@post.pl). Cena: 15 zł.

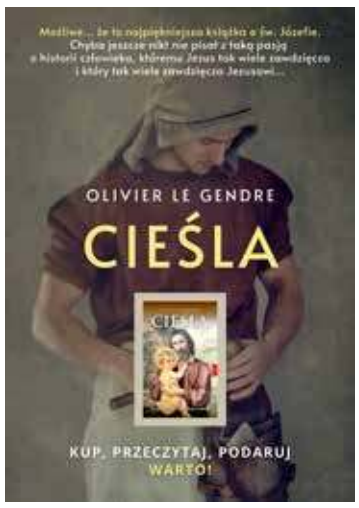

„Cieśla", Olivier Le Gendre
tłum. Lilla Danilecka, wydawnictwo Promic
format: 125 x 196 mm, liczba stron: 128

eprasa.pl 6860bfbef1

Nie żyje Krzysztof Kowalewski

W sobotę (6.02.2021 r.), zmarł Krzysztof Kowalewski. Jednej z najbardziej lubianych i najwybitniejszych polskich aktorów. Pan Krzysztof wystąpił w wielu kultowych filmach, zaś jego wizerunek jest powszechnie rozpoznawany pośród fanów polskiej kinematografii (i nie tyko). Jego śmierć jest wielkim ciosem dla kultury.

Krzysztof Kowalewski swoją karierę aktorską zapoczątkował w roku 1960 jako łucznik krzyżacki w filmie „Krzyżacy" Aleksandra Fordy. Jest jednak najbardziej znany z ról w tak kultowych filmach Stanisława Barei jak "Brunet wieczorową porą", "Co mi zrobisz, jak mnie złapiesz" czy "Miś". Grał także pamiętną rolę ordynatora w serialu „Daleko od noszy". Prócz kariery aktorskiej w filmie i teatrze zagrał także bardzo wiele ról w Teatrze Polskiego Radia, m.in. rolę Pana Sułka ze słuchowiska „Kocham Pana, Panie Sułku" Jacka Janczarskiego.

Pan Krzysztof odwiedził Miejską i Powiatową Bibliotekę Publiczną w Goleniowie w październiku 2017 roku. Odbyło się wtedy spotkanie z aktorem połączone z prezentacją krótkometrażowego filmu „Ja i mój tata". W filmie tym można było zobaczyć aktora w innej niż zwykle roli. Zamiast roli komediowej, odgrywał tam mężczyznę chorego na Alzheimera u kresu życia. Wedle relacji opowiedziana historia poruszyła do głębi widzami. To pokazuje talent aktorski pana Krzysztofa. Na spotkaniu aktor opowiadał o okolicznościach powstania książki „Taka zabawna historia" i o przebiegu jego kariery filmowej i teatralnej. Pracownicy Biblioteki tak wspominają spotkanie z panem Krzysztofem. „Bardzo ciepło wspominamy spotkanie z panem Krzysztofem Kowalewskim. Dał się nam poznać jako osoba bardzo kulturalna i miła. Pełen werwy i humoru, chętnie opowiadał o swoich zawodowych perypetiach. Publiczność bardzo chętnie się z nim fotografowała i rozmawiała. Na pamiątkę spotkania z nim, została nam książka z dedykacją dla naszych czytelników i zdjęcie z autografem." W Bibliotece dostępna jest książka „Taka zabawna historia", będąca „wywiadem rzeką" z Krzysztofem Kowalewskim, do której lektury serdecznie zapraszamy.

DD

Pan Krzysztof podczas spotkania w Bibliotece (fot FB)

Spotkacie cieszyło sie dużym zainteresowaniem (fot. FB)

Biblioteka poleca

Karolina Młynarczyk - Architekci marzeń

Powieść „Architekci marzeń" to debiut literacki Karoliny Młynarczyk. Absolwentka Wydziału Architektury Politechniki Gdańskiej, przez lata pracowała jako architekt, projektant, a także tłumacz i redaktor w tygodniku muzycznym i teatralnym, z pasją oddając się malarstwu, psychologii, architekturze i literaturze. W swojej debiutanckiej powieści wykorzystuje swoją znajomość artystycznego środowiska, przenosząc nas do współczesnej Warszawy, gdzie w towarzystwie architektów, muzyków, rzeźbiarzy i ludzi o wrażliwych duszach poznajemy głównych bohaterów: Wiktora i Maję zwaną Majoliką. Poza głównymi postaciami, wokół których krąży cała historia, pojawia się wiele innych ciekawych osobowości, m.in. Tymek, Ryszard, Piotr, Emilia, Nina i Zdzisława, którzy mają znaczny wpływ na losy Wiktora i Mai.

Wiktor to młody architekt, przyjaciel Mai, który razem z jej narzeczonym, Tymkiem tworzy projekt, który wygrywa w konkursie. Projekt, który wywołuje lawinę kłopotów... Z kolei Maja prowadzi sztuko-kawiarnię, w której tworzy ceramikę oraz przygotowuje się do ślubu z

Tymkiem, ale..., no właśnie jest pewne ale, które poznamy sięgając po lekturę. Mnogość wątków i postaci, intrygi i perypetie bohaterów zaskakują i sprawiają, że całość czyta się niemalże jednym tchem. A wpleciony wątek kryminalny nadaje całości dodatkowego „smaku".

Dzięki realnej kreacji bohaterów i umiejętności obserwacji świata i jego problemów, z łatwością możemy utożsamić się z bohaterami „Architektów marzeń". Książka ta, to idealna propozycja na zimowe wieczory, pełna emocji, namiętności i pasji. To wyjątkowa historia o tym, że należy mieć marzenia i dążyć do ich realizacji. Zagłębiając się w przeżycia bohaterów, towarzyszymy im w ich drodze ku szczęściu, a gdy nie wszystko się układa po ich myśli, trzymamy kciuki i przeżywamy niepowodzenia. Jeśli ktoś chce poczytać lekką, obyczajową książkę to z pewnością się nie zawiedzie. Polecam! Przeczytajcie koniecznie!

Dagmara Szczepanik – bibliotekarz Wypożyczalni dla dorosłych

eprasa.pl 6860bfbef1

Tłusty Czwartek w Goleniowie

Przed cukierniami ustawiały się kolejki

JJak co roku, przed Wielkim Postem do kalendarzy zawitał Tłusty Czwartek. I jak co roku, tradycja jedzenia pączków, faworków i innych smakołyków cieszyła się niemałą popularnością. Sprawdziliśmy, jak wyglądał ten dzień w lokalnej piekarni Oskroba, znajdującej się przy ul. Szczecińskiej 3.

Do wyboru było wiele pączków

Przed piekarnią Oskroba cały czas stała kolejka

Tradycja ta, której geneza sięga czasów pogańskich, jest bardzo popularna w Polsce. Dawniej świętowano w ten sposób odejście zimy i nadejście wiosny. Zwyczaj Tłustego Czwartku praktykowali także Rzymianie. Jednak wracając do czasów dzisiejszych i miejsca nam znacznie bliższego, to już przed wejściem do piekarni Oskroba można było stwierdzić, że goleniowianie i w tym roku pokazali swoje zamiłowanie do pączków. Szczególnie, że była okazja. Przed wejściem do piekarni praktycznie cały czas stała kolejka, składająca się z co najmniej kilku osób. Gdy jedni kupowali co chcieli i odchodzili, przychodzili kolejni klienci. Wedle słów pań sprzedających produkty w piekarni, do południa sprzedano około 1000 pączków. Zaś przeciętnie w Tłuste Czwartki, w porównaniu do poprzednich lat, w ciągu całego dnia sprzedawanych jest ich ponad 2000. Jak na jeden dzień to zdumiewająca ilość. W tym roku w piekarni dostępne były pączki jedynie z marmoladą. Polewa czy też posypka jednak była już różna. Same pączki były oczywiście bardzo smaczne, co zostało osobiście sprawdzone przez naszego redaktora. Tak więc na zakończenie przytoczmy staropolskie przysłowie, *„Powiedział Bartek, że dziś tłusty czwartek, a Bartkowa uwierzyła, dobrych pączków nasmażyła”* życzymy wszystkim wielu dobrych łakoci, nie tylko w Tłusty Czwartek.

DD

POSZUKUJEMY GRUNTÓW
do wydzierżawienia pod budowę farm słonecznych (fotowoltaicznych)

Podstawowe kryteria elektrowni słonecznej:

powierzchnia ok 2-**100 ha**, bez planu zagospodarowania terenu, klasa gruntu IV lub gorsza, bez drzew i zabudowań, obszar nie objęty formami ochrony przyrody, linia SN (średniego napięcia) przebiegająca przez działkę lub w bliskiej odległości stacja energetyczna GPZ.

Oferujemy atrakcyjne warunki współpracy
ok. 10 000 zł rocznie za 1 ha.
Osoby zainteresowane prosimy o kontakt pod nr **Tel. 607 07 08 49,**
biuro@peo24.pl, Jakub Jałocha

Witamy wśród nas...

Rubryka powstaje przy współpracy z personelem oddziałów: dziecięco-noworodkowego oraz położniczo-ginekologicznego SCM w Goleniowie

Nadia Materka
5.02.2021 r., waga 3390 g, córka Aleksandry i Adama z Goleniowa

Miniu Szymański
8.02.2021 r., waga 4360 g, syn Dominiki i Kamila ze Szczecina

Irena Skibińska
8.02.2021 r., waga 3680 g, córka Joanny i Radosława z Goleniowa

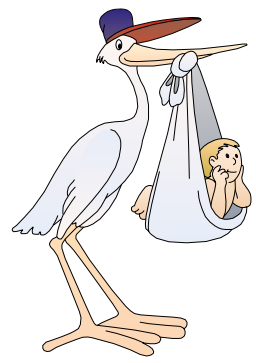

eprasa.pl 6860bfbef1

Kolejne luzowanie obostrzeń

Nie tak dawno doczekaliśmy się stopniowego luzowania obostrzeń związanych z pandemią koronawirusa, a już dziś, w piątek (12.02.2021 r.), czekają nas kolejne. Ponownie zaproponowano otworzenie kolejnych miejsc. Restauracje jednak wciąż pozostają zamknięte, pomimo kontrowersji ich właścicieli.

Według nowych zasad otwarte zostają hotele, kina, teatry, opery i filharmonie. Działalność rozpoczną także baseny otwarte, boiska zewnętrzne i stoki. W przypadku hoteli dostępne będą one dla wszystkich, lecz z zachowaniem reżimu sanitarnego. Może być zajętych tylko 50% dostępnych miejsc. Hotelowe restauracje pozostają zamknięte. Posiłki mogą być serwowane tylko na życzenie gości i dostarczane bezpośrednio do pokojów. W kinach, teatrach itd. zajętych może być maksymalnie 50% dostępnych miejsc siedzących. Wciąż obowiązują maseczki. Obowiązuje także zakaz jedzenia i picia. Na terenie otwartych boisk, kortów itd. wznowiono amatorski sport na świeżym powietrzu. Działalność wznowić mogą także baseny otwarte. Aquaparki pozostają zamknięte. Siłownie pozostają zamknięte, podobnie jak restauracje. Te drugie mogą prowadzić działalność tak jak do tej pory, a więc wydawać posiłki na wynos i w dowozie.

GDK wznawia działalność

Już niedługo będzie można zwiedzić Rampę

Wszystkie pozostałe obostrzenia pozostają bez zmian.

GDK i Rampa Kultura otwierają się

Luzowanie obostrzeń oznacza dla Goleniowa między innymi powrót standardowej działalności Goleniowskiego Domu Kultury i otworzenie nowo wybudowanej Rampy Kultura i Twierdzy Design dla zwiedzających. Rzecz jasna z zachowaniem reżimu sanitarnego. GDK już ogłosił pierwsze planowane wydarzenia kulturowe. Już w najbliższą niedzielę, 14 lutego 2021 r., o godzinie 19:00 odbędzie się walentynkowy koncert Lesi - „Moja miłość". Bilety będą dostępne w dniu koncertu w GDK, od godziny 17:00. Cena biletów wynosi 30 zł. Tydzień później, 21 lutego 2021 r. odbędzie się Koncert Muzyki Filmowej w ramach cyklu „Wieczór z klasyką". Wstęp będzie wolny.

Nowa Rampa Kultura i Twierdza Design zostaną zaś otwarte dla zwiedzających. W dniach od 15 do 26 lutego, będzie można uczestniczyć w „Spacerze po Rampie". *„Zdajemy sobie sprawę, że wiele osób bardzo czeka na ten budynek (...) Jeszcze przez kilka miesięcy nie będziemy w stanie zrealizować dużych wydarzeń na Rampie, ale chcemy zaprosić mieszkańców na kawę. Rampa zawsze będzie dla nich otwarta"* - mówi Patryk Bednarski, pracownik Goleniowskiego Domu Kultury i Teatru Brama. Termin spotkania należy rezerwować pod nr. tel.: 517 443 981 (Patryk).

DD

Mróz nie oszczędza roślin

Na terenie Goleniowa spotkać można wiele doniczek z roślinami na ulicach. O ile w ciepłych miesiącach (lub podczas łagodnych zim) prezentują się one ładnie lub chociaż przyzwoicie, to obecnie mróz mocno dał im w kość. To oczywiście nikogo nie powinno dziwić, lecz stanowi przypomnienie o sile mrozu.

Gmina PRZYBIERNÓW przypomina

Program 500 plus, złożenie wniosku konieczne

Podobnie jak w całym kraju, tak i w gm. Przybiernów, tamtejszy Ośrodek Pomocy Społecznej informuje, że od dwóch tygodni już można składać wnioski o ustalenie prawa do wypłaty świadczenia wychowawczego 500 plus.

Na razie, 1 lutego, wnioski można składać w formie elektronicznej, czyli za pomocą: Platformy Usług Elektronicznych Zakładu Ubezpieczeń Społecznych (PUE ZUS), Portalu informacyjno-usługowego Ministerstwa Rodziny, Pracy i Polityki Społecznej - Emp@tia, Elektronicznej Platformy Usług Administracji Publicznej - ePUAP, bankowości elektronicznej. W formie papierowej wnioski będzie można składać od 1 kwietnia, od poniedziałku do piątku w godzinach od 8.00 do 13:00 w Ośrodku Pomocy Społecznej w Przybiernowie w pokoju nr 6 po uprzednim umówieniu się telefonicznym (tel.: 91-466-75-53). W tym czasie można także składać wnioski w formie elektronicznej.

Podobne zasady obowiązują we wszystkich innych gminach w Polsce. Obowiązek corocznego składania wniosków o wypłatę 500 plus wszedł w życie w tym roku. Aby nie przerwać ciągłości otrzymywania świadczenia, najlepiej wniosek złożyć najpóźniej do końca czerwca. Oczywiście można to też zrobić później, ale należy się liczyć z tym, że wówczas świadczenie przysługiwać będzie od miesiąca, w którym wniosek został złożony.

Przypomnijmy, że świadczenie 500 plus, przysługuje na każde dziecko, które nie ukończyło 18 lat, bez względu na dochód rodziny. Wsparcie w wysokości 500 zł otrzymują także rodziny zastępcze i rodzinne domy dziecka oraz placówki opiekuńczo-wychowawcze typu rodzinnego na podstawie ustawy o wspieraniu rodziny i systemie pieczy zastępczej, a także placówki opiekuńczo-wychowawcze typu socjalizacyjnego, interwencyjnego i specjalistyczno-terapeutycznego, regionalne placówki opiekuńczo--terapeutyczne oraz interwencyjne ośrodki preadopcyjne. W określonych przypadkach świadczenie wychowawcze przy-sługuje także dyrektorom domów pomocy społecznej.

Opr. MS

eprasa.pl 6860bfbef1

Zwiedzamy „Mini-Muzeum” - odc. 3

W tym tygodniu przedstawiamy kolejny odcinek z naszej serii poświęconej domowemu muzeum prowadzonemu przez Jarosława Jancelewicza. Dzisiejszy odcinek ukazuje kilka przykładów ze starych pocztówek, zgromadzonych w muzeum.

Pocztówka z widokiem na Kościół od strony Konstytucji 3 Maja

Widok na budynek Poczty

Dla pierwszej partii pocztówek, którą pokażemy na łamach naszej gazety, wybraliśmy pięć kartek przedstawiających dawny, powojenny Goleniów. Wielu przestrzeni czy nawet budynków ukazanych na zdjęciach, z których zrobiono pocztówki, już nie ma. Nie przetrwały próby czasu. Część jednak wciąż istnieje i można je odwiedzić podczas spacerów po Goleniowie, do czego zachęcamy.

Najstarsza pocztówka została wydana w drugiej połowie lat ,40 i przedstawia Bramę Wolińską. Dawniej znaną również jako Brama Chrobrego lub Baszta. Brama została zbudowana już w XIV-XV wieku. Została odrestaurowana w latach 1971-1972. Obecnie pełni funkcję Centrum Informacji Turystycznej, które jest umieszczone w zabudowanym przejeździe pod Bramą. Jak widać na pocztówce, dawniej nie był on zabudowany.

Drugą interesującą pocztówką jest zdjęcie pokazujące widok na Kościół św. Katarzyny oraz okolicznych budynków od strony ulicy Konstytucji 3 Maja. Na znaku znajdującym się obok jezdni widnieje napis „Przejazd zamknięty pod Basztą”. Mówi nam to, że jeszcze wtedy wspomniane powyżej przejście nie było zabudowane, lecz był tam zakaz przejazdu. Dodatkowo interesującym elementem zdjęcia jest budynek na rogu ulicy, na przeciwko Kościoła. W tym budynku znajdował się pierwszy sklep Smakosz w Goleniowie. Warto zwrócić uwagę na Kościół, który nie posiadał jeszcze dachu.

Kolejna pocztówka, również pokazuje widok na Kościół. Widać na niej wyraźnie, że Kościół nie posiadał jeszcze wtedy dachu. Jest to spowodowane tym, że Kościół został zniszczony w czasie wojny. Jego odbudowa trwała w latach 1957–1959.

Czwarta z przykładowych pocztówek jest częściowo kombinacją poprzednich. Pokazuje bowiem zarówno Kościół, jak i Bramę Wolińską. Obecnie nie jest możliwe uchwycenie w ten sposób obu tych budynków pod tym kątem. Wolna przestrzeń widoczna na zdjęciu została zabudowana blokami, które po prostu zasłaniają widok. To idealny przykład „zaginionej” w dziejach przestrzeni.

Ostatnia z prezentowanych dzisiaj pocztówek, ukazuje budynek Poczty znajdujący się na skrzyżowaniu ulicy Pocztowej i obecnej ulicy Konstytucji 3 Maja. Na lewym brzegu zdjęcia widać fragment budynku, który obecnie już nie istnieje i zastąpiony został innym.

Stare pocztówki z Goleniowa pokazują, jak bardzo zmieniło się miasto na przestrzeni dziesięcioleci, lecz jednocześnie, że jego charakterystyczne punkty pozostały rozpoznawalne. Polecamy spacer ulicami Goleniowa ze starymi zdjęciami w dłoni, aby odszukać jak uwiecznione na nich miejsca wyglądają obecnie.

DD

Widok na Kościół bez dachu

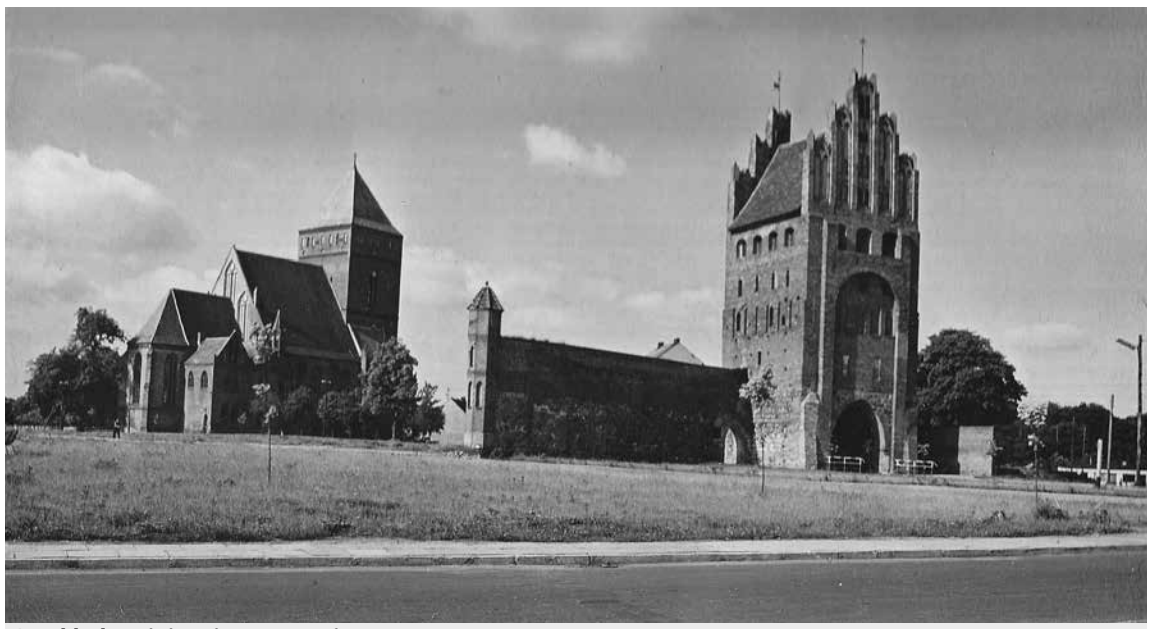

Przykład zaginionej przestrzeni

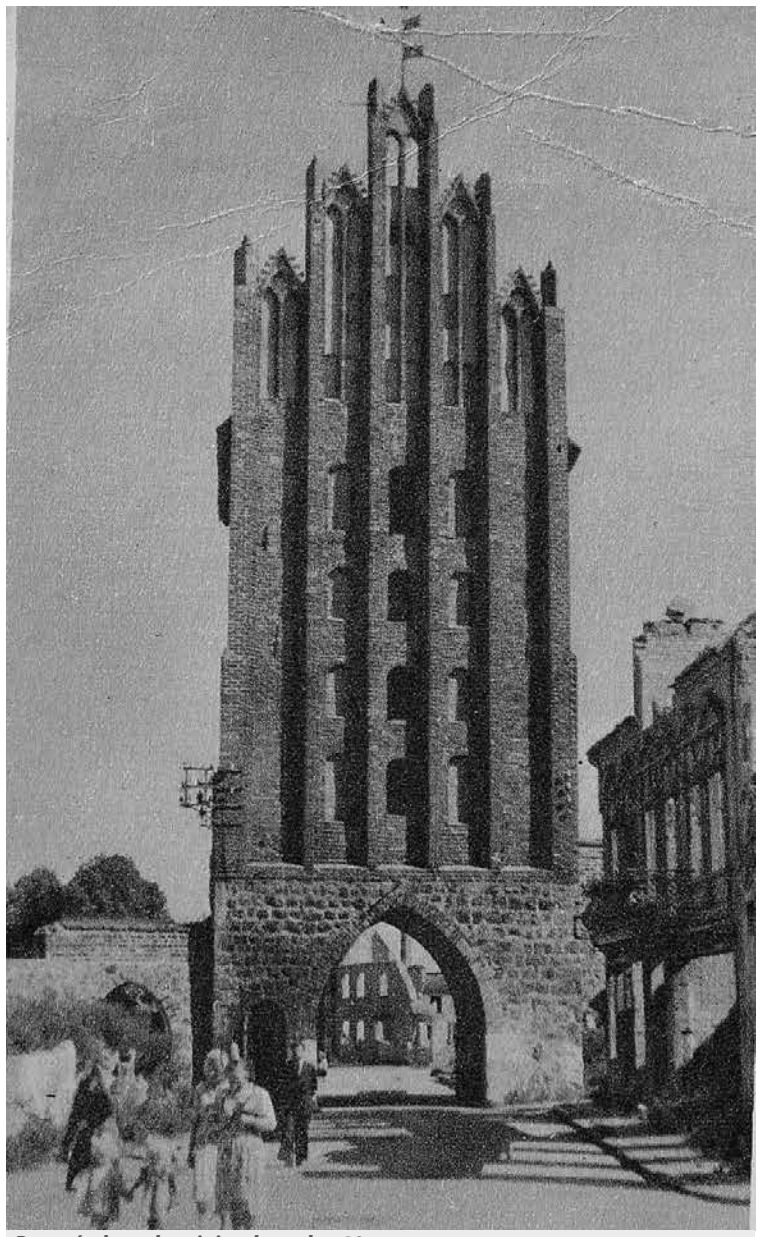

Pocztówka z drugiej połowy lat 40

eprasa.pl 6860bfbef1

„Szmaragdowy Świat”... Magda Kulczyńska opowiada nam o swojej pierwszej płycie

Muzyka idzie ze mną za rękę przez całe życie...

społu MagdaiCzAJ. Na płycie znajdziemy zarówno niezwykle subtelne ballady, jak i nieco ostrzejsze kawałki, niewątpliwie gratką jest też duet, który goleniowska wokalistka stworzyła z Wojtkiem Cugowskim. Płyta pod tytułem „Szmaragdowy Świat” stała się sporym wydarzeniem na lokalnym rynku muzycznym. Z Magdą Kulczyńską rozmawiamy o inspiracjach i muzykach, którzy przyczynili się do powstania krążka.

Jak zaczęła się Twoja przygoda ze śpiewaniem, czy pamiętasz swój pierwszy publiczny występ?

Będąc w szkole podstawowej zakochałam się w głosie Whitney Houston. Ona rozpoczęła moją miłość do śpiewania. „Prułam gardło trzęsąc całym pionem” bloku (śmiech). Jak sąsiedzi wytrzymywali to wycie... do dziś nie wiem i chylę czoła… Wymagało to sporo tolerancji od nich. Mama zapisała mnie do zespołu wokalnego „Wiolinki”. Tam szybko dostałam solowe partie, w niektórych utworach i choć nie bardzo już pamiętam- to były moje pierwsze doświadczenia.

A skąd pomysł na nagranie płyty- to było twoje marzenie?

Oczywiście, autorski materiał to było wieeeeelkie marzenie. Od zawsze wiedziałam, że nagram płytę. Nie wiem skąd. Muzyka idzie ze mną za rękę przez całe życie - od małego. Jednak płytę odkładałam w planach „na kiedyś”. Musiałam dojrzeć. Wszystko w życiu ma swój najlepszy czas i miejsce. Głęboko w to wierzę.

Magda Kulczyńska nie ukrywa, że płyta którą nagrała to spełnienie jej muzycznych marzeń

Kompozycje na płycie wyszły rzysty, znanego znów ze współpracy z takimi gwiazdami jak Kasia Kowalska, czy od kilku lat Piotr Cugowski. Mowa rzecz jasna o Jarku Chilkiewiczu, jak Wam się współpracowało i kto jeszcze był zaangażowany muzycznie w ten projekt?

Praca z Chilkiem okazała się bardzo owocna i niezwykle inspirująca. Często wspólnie szudycznej. Myślę, że nakręcaliśmy się nawzajem. To wyjątkowy fachowiec- bez wątpienia. Bardzo podobało mi się to, że Chilek w pracy jest konkretny, stanowczy i niezwykle precyzyjny. Nasza współpraca po prostu nie mogła „nie wyjść” :) Dodatkowo na płycie zagrał Borys Sawaszkiewicz - instrumenty klawiszowe, realizacja dźwięku, Tomasz Nawrocki- perkusja, zespół CzAJ- Czarek Nowicki, Arek Kokeli i Jarek Kolanowski (który jest również autorem piosenki pt. „Dla Ciebie”). Miks i mastering wykonał Karol Majtas.

Ty natomiast jesteś autorem wszystkich tekstów na płycie, część z nich jest w języku angielskim, skąd ten pomysł i co chciałaś przekazać słuchaczom?

Płyta posiada Intro i 10 numerów. Do dziewięciu z nich napisałam autorskie teksty. Do jednego „One million heartbeats” autorstwa Wojtka Cugowskiego tekst napisał Robert Hajduk. Pisanie sprawia mi wielką przyjemność. Czasami czułam się jak na „kozetce u Freuda” (śmiech) wylewając z siebie ogrom różnych, najczęściej pozytywnych emocji. Bardzo często śpiewam też po angielsku. Jestem z zawodu anglistką - nie wyobrażałam sobie, żeby na płycie nie było kawałków właśnie w tym języku. To było dla mnie równie oczywiste jak AMEN w pacierzu.

Znana jesteś z silnego głosu, na płycie słyszymy jednak, w warstwie wokalnej niezwykle kobiece, czasem delikatne dźwięki. Muzycznie, instrumentalnie, płyta jest natomiast chwilami bardzo rockowa. Czy to oznacza, że Magda Kulczyńska, dojrzała do takiego śpiewania, czy też taki był zamysł producentów od początku?

Producentem i autorem muzyki na płycie jest głównie Jarosław Chilkiewicz (Chilek). To był jego przemyślany plan i pomysł na taką odsłonę mojego wokalu. Od początku mówił, że postawimy na dojrzałe, kobiece śpiewanie.

Niewątpliwie gratką na krążku jest utwór, który śpiewasz wspólnie z Wojtkiem Cugowskim - tego artysty przedstawiać nie trzeba. Jak doszło do tej współpracy i nagrania wspólnego utworu?

Pewnego dnia Chilek przyszedł na próbę, puścił mi próbkę utworu Wojtka i zapytał, czy mi się podoba. Numer od razu wpadł mi w ucho. Bardzo chciałam go w autorskim materiale. Poza tym byłam podekscytowana, że takie nazwisko może zagościć na mojej płycie. Sytuacja była jednak utrudniona przez pandemię. Musieliśmy nagrywać nasze partie osobno. Ja w Szczecinie (Stobno). Wojtek u siebie w studio.

A skąd w ogolę wziął się pomysł na taki tytuł płyty „Szmaragdowy świat”?

Na płycie znajduje się utwór właśnie o tym tytule, a tekst tak nam się z Chilkiem spodobał, że od razu padła decyzja, że będzie to dobre na tytuł całej płyty. Poza tym szmaragdowy kolor, to jeden z moich ulubionych, niesie za sobą szczęście, nadzieję, spokój…Więc „Szmaragdowy Świat”, to tak jakby „Świat Magdy”.

Płyta to nie tylko duże wyzwanie logistyczne, muzyczne i finansowe. Jak udało Ci się to wszystko spiąć w całość?

Nic nie byłoby możliwe bez sponsorów. Dzięki Gminie Goleniów i projekcie „Jestem z Goleniowa” mogłam pokryć większość kosztów związanych z produkcją płyty. Kolejnym dużym sponsorem jest Pomorze Zachodnie. Ponadto w wydaniu płyty pomogli mi też inni: Stowarzyszenie Centrum Animacji w Goleniowie (udostępniło mi salę do prób), Ewa Papa (zrobiła znakomite zdjęcia), Iga Sokołowska (zadbała o moją fryzurę), Agnieszka Kościółek (wykonała bardzo dobry makijaż), Paweł Bartoszewski, Mariusz Zalewski, Józef Tadeusz Szykuć, Waldemar Kacprzyk, Robert Sawicki, Gianluca Marcattilii, Józef Kazaniecki i Daniel Jacewicz.

Gdzie można kupić twoją płytę?

Od przyszłego tygodnia płyta będzie dostępna w CIKIT (Centrum Informacji Kultury i Turystyki) w Goleniowie, w Baszcie. Dodatkowych informacji o sprzedaży udzielam prywatnie, za pośrednictwem choćby mediów społecznościowych.

Czy w najbliższym czasie planujesz jakieś koncerty, nieco złagodzono już obostrzenia, więc jest taka możliwość.

Na razie pozostaje mi czekać na premierowy koncert mojej płyty „Szmaragdowy Świat”, który będzie można zagrać w normalnych, standardowych warunkach w sali pełnej ludzi. Puki co nie jest to jeszcze możliwe.

Dziękuję Ci za rozmowę i życzę samych sukcesów związanych z wydaną płytą!

Również dziękuję i pozdrawiam Czytelników Dziennika Goleniowskiego.

Rozmawiał ***Marcin Simiński***
Fotografie ***Ewa Papa***

Apteka wciąż nieczynna

Już od wielu miesięcy jedna z najbardziej znanych i popularnych aptek w Goleniowie, znajdująca się przy ulicy Grunwaldzkiej (przy Kościele) jest nieczynna. Powodem jej tymczasowego zamknięcia miał być remont. Został on wykonany i już od miesięcy w aptece zaległa cisza. Kartka z informacją o remoncie wciąż wisi, zaś o powrocie działalności apteki nic nie słychać.

eprasa.pl 6860bfbef1

„Czyste powietrze" w STEPNICY

W Gminie pomogą złożyć wniosek...

Gmina Stepnica przystąpiła do programu „Czyste powietrze". Mieszkańcy domów jednorodzinnych będą mogli się ubiegać o dofinansowanie do wymiany kotłów centralnego ogrzewania na bardziej ekologiczne. W praktyce chodzi o zmniejszenie ilości tzw. „kopciuchów". Sprawdziliśmy, ile pieniędzy można dostać i co należy zrobić, aby skorzystać z dofinansowania.

Porozumienie w tej sprawie, kilka dni temu podpisał burmistrza Stepnicy Andrzej Wyganowski z przedstawicielem Wojewódzkiego Funduszu Ochrony Środowiska i Gospodarki Wodnej w Szczecinie.

Burmistrz A. Wyganowski podpisuje porozumienie z przedstawicielką WFOŚiGW w Szczecinie gwarantujące dofinansowanie do wymiany pieców

Gmina Stepnica zachęca mieszkańców do skorzystania z dofinansowania na wymianę kotłów CO jak i docieplenie budynków

Dzięki temu, upoważniony pracownik Urzędu Miasta i Gminy (Maciej Herman), udzielać będzie informacji o programie osobom zainteresowanym złożeniem wniosku o dofinansowanie. Urzędnik pomoże w zakresie przygotowania oraz wypełnienia wniosku, a także rozliczenia przyznanego dofinansowania. W razie konieczności udostępni także komputer z dostępem do internatu w celu umożliwienia wnioskodawcy złożenie wniosku o dofinansowanie i jego wydruk.

- *Mieszkańcy mogą ubiegać się o dofinasowanie, do wymiany pieców na gazowe, wówczas mogą otrzymać dofinansowanie w wysokości 30% poniesionych kosztów, nie więcej jednak niż 4,5 tys. zł., Jeśli równolegle złożą wniosek o dofinansowanie do termomodernizacji budynku, wówczas otrzymają również częściowy zwrot kosztów - to już zależy od wielkości inwestycji, a kwota wyliczana jest od metra kwadratowego elewacji* - wyjaśnia Maciej Herman, z UMiG w Stepnicy, obsługujący program „Czyste powietrze".

Na zwiększone dwukrotnie dofinansowanie mogą liczyć mieszkańcy, których sytuacja materialna jest trudna. W praktyce chodzi o tych korzystających z pomocy społecznej, wówczas procedura wymaga złożenia oświadczenia o dochodach. Ustalane są tu też progi dochodowe, które pozwolą na uzyskanie większego dofinasowania. W przypadku rodzin wieloosobowych próg ten wynosi 1400 zł netto na osobę w gospodarstwie. Kiedy wnioskodawca mieszka sam, nie może mieć wyższych dochodów w miesiącu niż 1960 zł, aby otrzymać podwojone dofinansowanie. Zaświadczenia o dochodach dla tej grupy zainteresowanych skorzystaniem z programu, będą dostępne w UMiG w Stepnicy.

Urzędnicy w Stepnicy spodziewają się, że zainteresowanych skorzystaniem z programu może być ok. 50 mieszkańców. Jak przyznał nam M. Herman, wiele osób dopytuje o sam program i przysyłające dofinasowanie. Widać temat jest modny, a to dobra wiadomość. Wszak chodzi o to, abyśmy wszyscy oddychali zdrowszym powietrzem. W przypadku miasta turystycznego, jakim jest Stepnica, to niezwykle ważne- nikogo do tego przekonywać raczej nie trzeba.

MS

Kontakt w sprawie Programu „Czyste Powietrze" w UMiG w Stepnicy: p. Maciej Herman specjalista ds. pozyskiwania środków pomocowych, współpracy z organizacjami pozarządowymi, promocji i sportu. Tel. 91 418 85 21 wew. 30; e-mail: fundusze@stepnica.pl.

W Maszewie też podpisali…

Podobnie, jak w Stepnicy porozumienie, w sprawie programu „Czyste Powietrze", podpisał burmistrz Maszewa Paweł Piesio. Można się zatem spodziewać, że i mieszkańcy tej gminy wkrótce będą mogli składać wnioski o dofinansowanie do wymiany kotłów centralnego ogrzewania i termomodernizacji budynków. Szczegóły podamy wkrótce.

Burmistrz Maszewa Paweł Piesio i Emilia Niemyt Prezes Zarządu Wojewódzkiego Funduszu Ochrony Środowiska i Gospodarki Wodnej w Szczecinie, chwilę po podpisaniu porozumienia

Gmina MASZEWO

Jak i do kiedy podać stan wodomierza?

Zakład Komunalny w Maszewie wystosował komunikat do mieszkańców w sprawie podawania aktualnych stanów wodomierzy, w związku z epidemią koronawirusa. Jak i do kiedy należy to zrobić?

Jest to możliwe na trzy sposoby: można zatelefonować do Zakładu Komunalnego pod nr 91 418 75 04, wysłać SMS na nr 882 072 929 lub wysłać e-mail na adres: zk.maszewo.wodomierze@wp.pl. Niezależnie od wyboru formy kontaktu należy podać nie tylko stan wodomierza, ale dokładny adres. Czas na podanie stanu licznika wody mija 17 dnia miesiąca. Jeśli nie zrobimy tego w tym terminie, Zakład Komunalny uprzedza, że zostanie naliczone szacunkowe zużycie wody i ścieków.

MS

Pamiętajmy, że sprowadzając stan wodomierza spisujemy tylko cyfry o kolorze czarnym

eprasa.pl 6860bfbef1

GMINA NOWOGARD

Burmistrz Nowogardu zaprasza do składania ofert na realizację zadania:

„ Budowa oświetlenia w ul. Sikorskiego w Nowogardzie "

DODATKOWE INFORMACJE :

Dodatkowych informacji udziela Pani Katarzyna Tracz , tel. 913926240 e-mail: inwestycje@nowogard.pl

Wszystkich zainteresowanych zapraszamy do zapoznania się ze szczegółami ogłoszenia na stronie www.bip.nowogard.pl

Dokumenty należy złożyć w zamkniętej kopercie w terminie do dnia **22.02.2021r. do godz. 9.00** na adres Biuro Obsługi Interesanta Gmina Nowogard ul. Plac Wolności 1; 72-200 Nowogard z adnotacją: **„ Budowa oświetlenia w ul. Sikorskiego w Nowogardzie"**

www.nowogard.pl

GMINA NOWOGARD

ZAPRASZAM do składania ofert na realizację zadania:

„Budowa chodnika przy ulicy Leśnej"

DODATKOWE INFORMACJE:

Dodatkowych informacji udziela, Pan Krystian Ustyjańczuk tel. 913926240 e-mail: inwestycje@nowogard.pl

Wszystkich zainteresowanych zapraszamy do zapoznania się ze szczegółami ogłoszenia na stronie www.bip.nowogard.pl

Dokumenty należy złożyć w zamkniętej kopercie w terminie do dnia **23.02.2020r. do godz. 9.00**

w Biurze Obsługi Interesanta Urzędu Miejskiego

Gmina Nowogard ul. Plac Wolności 1; 72-200 Nowogard z adnotacją: **„Budowa chodnika przy ulicy Leśnej"**

Robert Czapla
Burmistrz Nowogardu

www.nowogard.pl

DRUKARNIA DJ Media

BANERY
wydruki na folii i na szyby
plakaty wielkoformatowe

KSERO

REKLAMA PRASOWA

DZIENNIK NOWOGARDZKI · DZIENNIK STARGARDZKI · NOWY tygodnik łobeski · 7 DNI GRYFINA · DZIENNIK GOLENIOWSKI

wizytówki, foldery, ulotki, plakaty, naklejki, książki, druk gazet, kalendarze
projekty graficzne, retusz zdjęć, oprawa, klejenie, laminowanie, bindowanie

Przyjdź i zamów w redakcji Dziennika Goleniowskiego ul. Marii Konopnickiej 12 · tel. 91 392 21 65

eprasa.pl 6860bfbef1

Wreszcie można grać i trenować!

Piłkarze wracają na boiska

Prezes Rady Ministrów Mateusz Morawiecki dał zielone światło dla sportu amatorskiego. Podczas ubiegłotygodniowej konferencji prasowej poinformował o kolejnych zmianach w obostrzeniach dotyczących walki z pandemią COVID-19. Premier przekazał między innymi bardzo dobrą wiadomość dla piłkarzy amatorów.

Od piątku 12 lutego „odmrożona" zostaje wszelka aktywność sportowa na otwartej przestrzeni. Można więc będzie znów, zachowując reżim sanitarny, korzystać między innymi z boisk piłkarskich.

Zespoły z niższych lig, będą więc mogły rozpocząć przygotowania do rundy wiosennej oraz rozgrywać mecze sparingowe. I choć ogłoszone dziś decyzje obowiązują na razie tylko przez dwa tygodnie (licząc od dnia wprowadzenia ich w życie), rozpoczęcie rundy wiosennej zgodnie z terminarzami przygotowanymi przez Zachodniopomorski Związek Piłki Nożnej jest bardzo prawdopodobne.

Na takie gesty radości w wykonaniu piłkarzy amatorów musimy jeszcze poczekać. Najważniejsze jednak, że nasi piłkarze mogą rozpocząć przygotowania do sezonu!. Foto: Dariusz Jachno

Przypomnijmy, że „wiosna" w IV lidze rozpoczyna się już 27 lutego. Wówczas to Ina Goleniów podejmować będzie Białych Sądów.

Z kolei klasa okręgowa wznawia rozgrywki 6 marca, kiedy to Orzeł Łożnica podejmować będzie Jezioraka Szczecin.

ZZPN nie zdecydował się jednak przywrócić pierwotny termin V rundy Pucharu Polski, który zaplanowany był (i odwołany) na 20 lutego. Przypomnijmy, że Ina Goleniów ma się w nim spotkać z Iskrą Banie. ***DJ***

Uroczystego spotkania nie będzie...

Gala Sportu w innej formule

Dyrektor Ośrodka Sportu i Rekreacji poinformował, że z powodu wprowadzonych przez rząd obostrzeń, związanych z panującą epidemią COVID-19, tegoroczna edycja Gali Sportu, odbędzie się w innej niż dotychczas formule.

Tradycyjnie na początku roku włodarze Goleniowa podczas uroczystego spotkania wyróżniają najlepszych sportowców goleniowskich klubów. Sympatyczne spotkanie, przy torcie, sokach i kawie tym razem się nie odbędzie. W zamian na stronie OSiR ukaże się długa lista wyróżnionych, a okolicznościowe statuetki będą czekały na wręczenie przy innej okazji. Kto zostanie wyróżniony dowiemy się w przyszłym tygodniu. ***DJ***

W tym roku pamiątkowe statuetki nie trafią do sportowców podczas uroczystej gali

Pomóżmy Bartkowi przekazując 1%

Hej! Jestem Bartek. Mam 11 lat. Urodziłem się zdrowy. Dopiero 6 lat temu przeszedłem pierwszą operację niecałkowitego usunięcia guza w rdzeniu kręgowym. Jestem już po 5 operacji. Dwa razy miałem robioną stabilizację kręgosłupa...

Hej! Jestem Bartek. Mam 11 lat. Urodziłem się zdrowy. Dopiero 6 lat temu przeszedłem pierwszą operację niecałkowitego usunięcia guza w rdzeniu kręgowym. Jestem już po 5 operacji. Dwa razy miałem robioną stabilizację kręgosłupa. Mam w nim 2 pręty oraz 24 śruby (które uniemożliwiają mi niektóre czynności).W styczniu 2017 miałem rezonans (muszę robić go co pół roku) wykazał on, że odrósł mi guz (gwiaździak) w rdzeniu. Nie został on wycięty w całości, ponieważ było zbyt duże ryzyko przerwania rdzenia a co za tym idzie utracenia czucia od pasa w dół. Po operacji został mi częściowy niedowład kończyn dolnych oraz pogłębienie się skrzywienia kręgosłupa w odcinku dolnym. Często jeżdżę na kontrole do neurochirurga, neurologa, onkologa oraz okulisty, ponieważ mam słaby wzrok.Wakacje chciałbym spędzić z moimi przyjaciółmi. Jednak od samego ich początku jeżdżę na kosztowne rehabilitacje. Od 8 sierpnia do 20 września będę w Gliwicach, gdzie odbędę 6 tygodniową radioterapię. Celem jest zatrzymanie wzrostu guza w rdzeniu. Wymagam ciągłej rehabilitacji oraz ćwiczeń, które mają mi pomóc w coraz to lepszym chodzeniu.Nigdy nie będę tak sprawny jak moi koledzy...

JEDNAK PROSZĘ- POMÓŻ MI DĄŻYĆ DO CORAZ TO LEPSZEJ FORMY RUCHOWEJ

Przekazując 1% podatku lub darowiznę Fundacji Avalon z dopiskiem Kuśmierek, 8018 pomagacie mi Państwo w walce z chorobą oraz wspieracie mnie w codziennym funkcjonowaniu.

eprasa.pl 6860bfbef1

Siatkówka młodziczek

Barnim znowu w I lidze

W sobotę, w Goleniowie, rozegrano II-ligowy turniej wojewódzkiej ligi siatkówki młodziczek. W imprezie wzięły udział trzy zespoły: SMS Police II, UKS Volley Wałcz oraz gospodarz UKS Barnim Goleniów. Najlepsze okazały się dziewczęta z Goleniowa, które tym samym ponownie wywalczyły awans do I ligi.

Siatkarki Barnima Goleniów rozegrały z Volley Wałcz najlepszy mecz w sezonie

W pierwszym spotkaniu goleniowianki zmierzyły się z ekipą z Polic. - Mecz wygraliśmy dosyć gładko, w setach 25:9 oraz 25:14. Moje podopieczne od samego początku kontrolowały przebieg spotkania. Nasza przewaga aż do ostatniej piłki nie podlegała dyskusji. Każda z zawodniczek dołożyła po „cegiełce" do zwycięstwa bowiem na parkiecie pojawiły się wszystkie zawodniczki – relacjonuje trener Michał Staniucha.

W drugim mecz turnieju UKS Volley Wałcz pokonał SMS Police 2:0 i o tym kto awansuje do 1 ligi miało zdecydować spotkanie Barnima Goleniów z Volley Wałcz.

Nasza drużyna rozpoczęła mecz bardzo skoncentrowana, goleniowianki grały z wielką ambicją i wolą walki. W efekcie rozstrzygnęły pierwszego seta 25:22. W drugim secie pewna zagrywka, mocny atak i wiele udanych obron sprawiły, że Barnim Goleniów wygrał seta 25:13 i cały mecz 2:0.

-Mecz stał na wysokim poziomie. W finale spotkały się drużyny, które w poprzednim turnieju spadły z I ligi. Zależało nam, żebyśmy to my wygrali i wrócili do I ligi i rywalizacji z najlepszymi. Dziewczyny pokazały charakter, wolę walki i ambicję co przełożyło się na dobrą grę. To był nasz najlepszy mecz w sezonie - podsumował turniej trener Staniucha.

UKS Barnim Goleniów grał w składzie: Zuzanna Różewska (kapitan zespołu), Nikola Bilińska, Antonina Wróbel, Magdalena Ludwicka, Martyna Bakan, Olimpia Kosek, Daria Marciniak, Monika Dadeło, Natalia Piotrowska, Magdalena Ludwicka, Magda Leśniak oraz Lena Spiżewska. ***DJ***

Szachowe mistrzostwa Polski

Szymon pewny startu, Zosia z dużymi nadziejami

Szymon Ragan zakwalifikował się do mistrzostw Polski Młodzików chłopców do lat 10, które rozpoczną się w przyszłą sobotę w Jastrzębiej Górze. Impreza potrwa aż do niedzieli 28 lutego.

Mistrzostwa Polski stanowić będą dla młodziutkiego szachisty z Goleniowa pierwszy poważny turniej w dotychczasowej przygodzie z szachami. Szymon na imprezę zakwalifikował się po długich eliminacjach. W Jastrzębiej Górze, Szymon reprezentować będzie barwy Klubu Szachowego Hetman Koszalin.

Gdy zamykaliśmy ten numer gazety dotarła do nas informacja, że także siostra Szymona, Zosia Ragan ma duże szanse na start w Jastrzębiej Górze. Młoda goleniowianka jest pierwszą rezerwową mistrzostw Polski dzieci do lat 8. W piątek rozstrzygnie się, czy dostąpi zaszczytu gry w tej prestiżowej imprezie.

Szymon i Zosia Ragan należą do najbardziej utalentowanych szachistów najmłodszego pokolenia

Dodajmy, że trenerem naszego szachowego rodzeństwa jest Marek Machnicki. Życzymy powodzenia w Jastrzębiej Górze! ***DJ***

W Lubczynie trwa remont

Marina w zimowej odsłonie

Wreszcie doczekaliśmy się pięknej śnieżnej zimy. Wielu narzeka na śnieg – nie my! We wtorek udaliśmy się na wycieczkę wzdłuż wału przeciwpowodziowego od Lubczyny na północ Jeziora Dąbie. Zimowe widoki zapierają dech w piersiach. Słońce sprawia, że śnieg skrzył się i mienił. Przebyliśmy 10 km, spotkaliśmy jedynie bażanty i stado saren...

Jezioro Dąbie w zimowej scenerii. Foto: Dariusz Jachno

A sama Marina Lubczyna już wkrótce pokaże się w nowej odsłonie. Jak czytamy na stronie OSiR Goleniów obecnie trwają tam prace remontowe, odnawiane są elewacje na budynku toalet na plaży, oraz budynek gospodarczy „kwadraciak".

„Pełną parą idą prace wykończeniowe pokoi nr 5,6,7,8 w bungalach na plaży gdzie powstają też nowoczesne łazienki. Celem remontu jest podniesienie standardu pokoi oraz zapewnienie naszym gościom większego komfortu pobytu.

Zagospodarowane zostało na nowo otoczenie baru na plaży, które zachęcać będzie plażowiczów do wstąpienia, w przerwie w plażowaniu." ***DJ***

Ośnieżone jednostki pływające w Maronie Lubczyna to niecodzienny widok. Foto: Dariusz Jachno

eprasa.pl 6860bfbef1

COOLTUROWNIK

Nr 55

dla dzieci i młodzieży

WYDARZENIA KULTURALNE

Na stronie internetowej

https://kulturadostepna.pl

znajdziecie ciekawe wydarzenia, koncerty, ciekawe miejsca, wystawy, odwiedzicie teatry, posłuchacie koncertów muzycznych oraz otrzymacie dostęp do wielu innych propozycji kulturalnych.

Dostęp online do różnego rodzaju wydarzeń kulturalnych jeszcze przez jakiś czas musi nam wystarczyć, więc zachęcam was serdecznie do odwiedzania KULTURY DOSTĘPNEJ w Internecie. Zapewniam was , że każdy znajdzie tam coś dla siebie ☺

KULTURA DOSTĘPNA | NARODOWE CENTRUM KULTURY

ZRÓB TO SAM

PODWODNY ŚWIAT

Dzisiaj pokażę wam jak zrobić podwodny świat, który będzie zamknięty w szklanym słoiku.

POTRZEBNE MATERIAŁY:

pusty słoik z nakrętką, mocny klej odporny na wodę, muszelki, plastikowe figurki, drewniane patyczki, brokat lub kolorowe koraliki, woda destylowana.

WYKONANIE:

1. Wewnętrzną część nakrętki posmaruj klejem, przymocuj do nakrętki muszelki, korale, patyczki lub figurkę plastikową. Zostaw nakrętkę na kilka godzin do wyschnięcia.
2. Wypełnij słoik w dwóch trzecich wodą destylowaną.
3. Dodaj do wody łyżkę brokatu, gwiazdki lub małe koraliki tak, żeby mogły pływać w wodzie.
4. Posmaruj brzegi słoika tym samym klejem.
5. Nałóż nakrętkę na słoik i ostrożnie ją zakręć.
6. Zostaw na kilka godzin słoik z zakrętką ku górze.
7. Po kilku godzinach postaw słoik na zakrętce i obserwuj swój podwodny świat.

Młody artysta

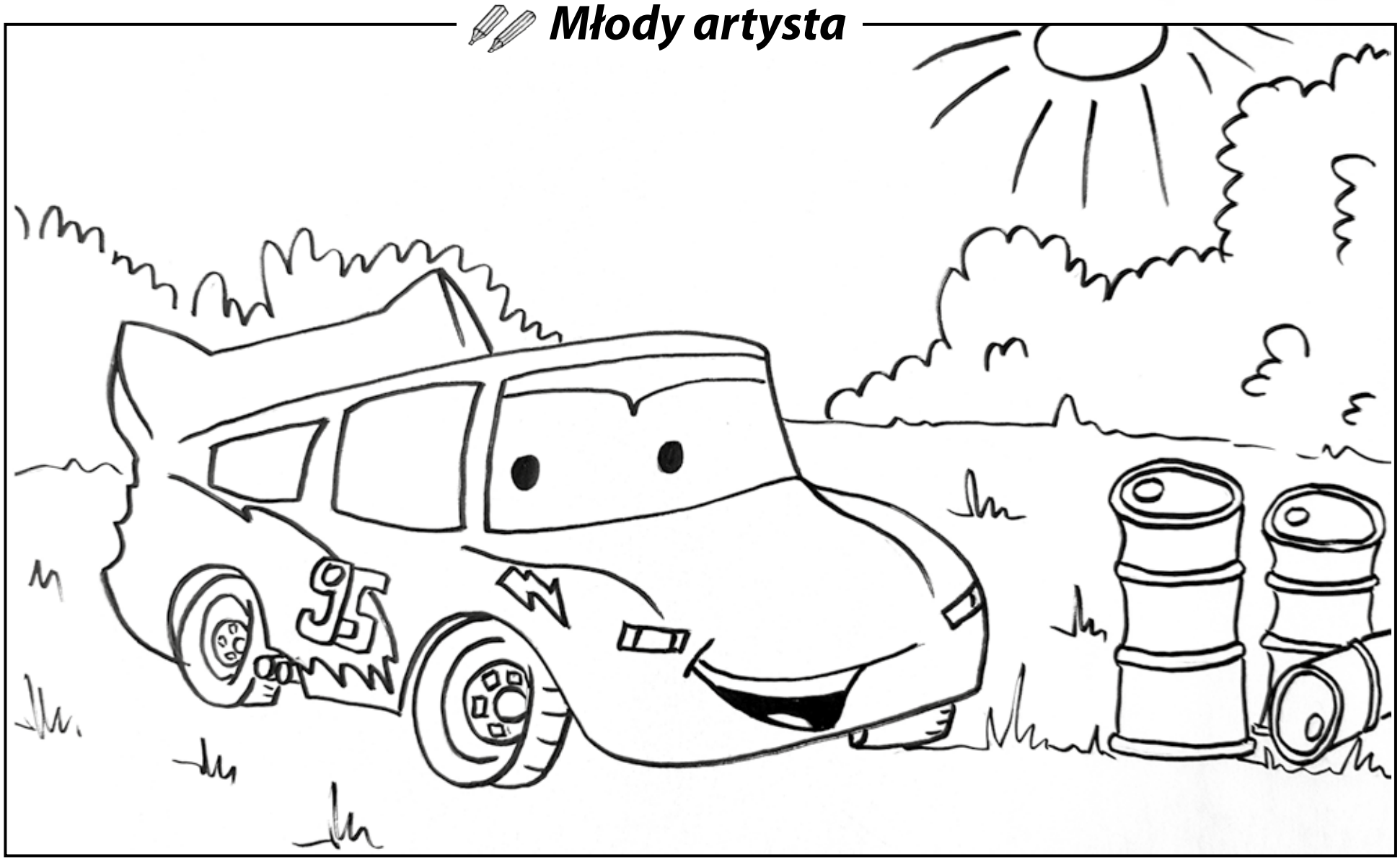

Tekst i rysunki Edyta Przystupa

eprasa.pl 6860bfbef1

Ogłoszenia drobne

Cena 1 zł za słowo - NIERUCHOMOŚCI • 70 gr za słowo - pozostałe działy

NIERUCHOMOŚCI

- Do wynajęcia garaż murowany, Goleniów, ul. Wojska Polskiego. Tel. 66 200 13 82
- Kupię działkę ogrodniczą ROD w Goleniowie. Tel. 794 507 807
- Kopię garaż w Goleniowie. Tel. 603 939 129.
- Zamienię mieszkanie 2-pokojowe GTBS w Goleniowie na większe. Tel. 514 737 779
- Kupię mieszkanie w Goleniowie w bloku do 3 piętra 40m2. Tel. 45 933 76 48
- Poszukuję do wynajęcia kawalerki na parterze lub na 1 piętrze, w Goleniowie, od 1 kwietnia, dla 1 osoby. Tel. 509 707 805
- Zamienię mieszkanie trzypokojowe na parterze w pobliżu galerii Mini Park (wysoki standard) na mieszkanie 3-4pokojowe w pobliżu parku. Tel. 792 234 797
- Wynajmę mieszkanie, pow. 100m2, 10km od Goleniowa, Wierzchosław. Tel. 91 407 12 28.
- **Sprzedam działki w Marszewie od 934 m² i od 1700 m² (media w drodze głównej). 505 082 220**

MOTORYZACJA

- Sprzedam Mercedes B Klasa 1.7 benzyna 2005 rocznik, zadbany cena 15 500 zł. Tel. 606 893 630
- Sprzedam w dobrym stanie koła z kołpakami Volvo C-30. Tel. 606 098 860
- Kupię przyczepę wywrotkę może być do remontu. tel 782 655 123 lub 669 653 515
- Kupię ładowarke teleskowpową, koparko-ładowarkę stan bez znaczenia, może być do remontu tel. 782 655 123 lub 669 653 515
- Sprzedam opony letnie Vredestein Sportrac 215/50 R17, 4 szt, tel. 605 522 340

ROLNICTWO

- Oddam królika razem z klatką zewnętrzną dwupoziomową. Tel. 604 915 130
- **Sprzedam prosiaki. 607 541 101**
- **Sprzedam silniki elektryczne na wózku z kablem 7kW i 10kW, opryskiwacz 400 litrowy, dmuchawę do zboża, przyczepkę do przewozy zwierząt itd., kamień polny. Tel. 606 576 417**
- Sprzedam prosięta. Tel. 695 980 439
- **Orka pługiem obracalnym, talerzówka ciężka, siew agregatem. Tel. 608 01 39 95**
- Sprzedam przyczepę rolniczą. Tel. 605 468 190
- KUPIĘ przyczepę leśną samozaładowczą (Palms farma lub inne), rozsiewacz wapna RCW, siewnik talerzowy. Może być do remontu. Tel 782 655 123 lub 669 653 515
- KUPIĘ ciągnik URSUS ZETOR MTZ lub inny, stan obojętny może być do remontu. Tel 782 655 123 lub 669 653 515
- Ziemniaki jadalne. 608 01 39 95

USŁUGI

- Stawianie budynków od podstaw, dachy, wykończenia wnętrz oraz łazienki. tel. 693 288 667
- Wywóz gruzu, ziemi, czarnoziemu, złomu, węgla i gabarytów. Tel 609 119 910
- Sprzedaż drewna opałowego i kominkowego, transport gratis. Tel. 609 113 910
- Sprzedam opał buk, dąb, brzoza, łupane lub w klockach 650 zł za przyczepę. 605 544 518
- Sprzedaż drewna opałowego mieszane, cięte, za przyczepę ciągnikową 5m – 650 zł. 665 544 518
- Montaż klimatyzacji i systemów wentylacyjnych tel. 607 329 710
- **Prace ogólnoremontowe. Tel. 724 557 987**
- Wykańczanie, malowanie, szpachlowanie płyty i panele. Tel. 782 413 824
- Koszenie trawy traktorkiem i glebogryzarką. Sprzedaż drewna opałowego. 665 544 518
- **Remonty od A-Z. 732 973 655**
- Firma budowlana z wieloletnią działalnością przyjmie zlecenie na budowę domów od podstaw, przekładek dachów, docieplenia, układanie kostki. 607 137 081
- **Wykańczanie, malowanie, szpachlowanie, płyty i panele 782 413 824**
- **Pielęgnacja ogrodów, koszenie trawy. Tel. 605 48 41 43**
- Usługi ogólnobudowlane, docieplenie budynków, malowanie, szpachlowanie, glazura, hydraulik, regipsy, adaptacja poddaszy. Tel. 600 626 268
- **Transport, przeprowadzki, opróżnienie mieszkań, piwnic, gratów. Tel 668 343 638 Wyburzamy, budujemy i remontujemy. 668 343 638**
- **Malowanie, montaż paneli podłogowych i inne drobne naprawy wykona "złota rączka". 91 39 22 783, 784 79 22 70**
- AGENCJA REKLAMOWA VIZART, oprawianie prac w 2 minuty, bindowanie, wydruki, ksero, laminowanie, Nowogard ul. 700 lecia 15 (nad sklepem zielarskim)Tel. 605 522 340

PRACA

- **Tartak zatrudni kierowcę ciężarówki z HDS etat lub ½ etatu. Tel. 602 101 118**
- **PRZYJMĘ POMOCNIKA MONTAŻYSTY MEBLI. WYNAGANE: PRAWO JAZDY I J.ANG LUB NIEM.KOMUNIKATYWNY. 781060250**
- Blacharza/lakiernika/mechanika zatrudnię - tel. 603-742-034
- Zatrudnię mechanika samochodów ciężarowych, tel. 885-555-263
- **Praca w Szwecji/okolice Goteborg. Szukam stolarzy/budowlańców do pracy w Szwecji. Wszelkie informacje pod nr telefonu: +46 762 18 55 66 – Daniel**

INNE

- Sprzedam stół do masażu z akcesoriami Firmy Habis używany oraz prawie nowy + wyposażenie gabinetu. TEL. 660 098 860
- FAO-FAR -4367 zestaw do zrywku i podwozu drewna + MTZ. 665 544 518
- Sprzedam stół z 6 krzesłami, nowa tapicerka, cena 400 zł. 606 893 630
- Sprzedam zegarek Samsung Galaxy Gear Fit, nowy, tel. 605 522 340
- Sprzedam TV plazmowy 42 cale LG, z dyskiem twardym, tel. 605 522 340
- **Sprzedam szafkę kuchenną brązowo-biała, z płytą indukcyjną, z blatem, tel. 605 522 340**
- **Sprzedam Pralko-suszarka HOOVER WDXA 5117AH-S, wkład 11 kg, tel. 605 522 340**
- **Piec gazowy c.o. dwufunkcyjny wiszacy firmy vaillant - junkers-bosch niemiecki do mieszkania, domu z gwarancja serwisowa cena od 1.000zl tel. 691 686 772**

mikulski nieruchomości

Goleniów / Szczecin / Nowogard / Stargard / Świnoujście / Kołobrzeg / Gdańsk

SKONTAKTUJ SIĘ Z NAMI

tel. +48 530 855 003

biuro@mikulski-nieruchomosci.pl

www.mikulski-nieruchomosci.pl

Firma Usługowo- Handlowa Adam Fedeńczak

Tel 91 39 26 925, 502 026 999- od pon do pt w godz. 8:00- 16:00

GOLENIÓW-SZCZECIN

Goleniów (NETTO) - Goleniów RAMPA (+2min) - Goleniów (GARAŻE) (+4min) - Goleniów ul. Armii Krajowej (+6min) - Goleniów ul. Przestrzenna (+8min)

5:42D; 6:17D; 8:27D; 9:02D; 9:42D; 10:47D; 12:37D; 13:22D; 13:47D; 14:47D; 16:47D; 18:27D

SZCZECIN-GOLENIÓW

Szczecin ul. Św. Ducha

6:35D; 7:30D; 9:25D; 10:35D; 11:40D; 12:25D; 13:50D; 15:15D; 16:05D; 18:05D; 19:30D

GOLENIÓW-GOLCZEWO

Babigoszcz Przybiernów Rokita Moracz Świętoszewko Czarnogłowy Włodzisław Kłęby

7:45; 11:40; 15:50

W sobotę i niedziele busy nie kursują !

Zatrudnię kierowcę
kat. C+E,
z doświadczeniem w ruchu międzynarodowym.
Tel. 601 436 099

Usługi ogólnobudowlane
Konrad Hoppe
782 791 127

SPAWANIE - BUSÓW
Progi
Nadkola itp.
TEL: 696-871-295

Wykonujemy tanio
Banery • Laminowanie
Wycinane naklejki • Wydruki kolorowe
Kompleksowe usługi:
Introligatorskie i Poligraficzne
Nowogard • ul. Boh. Warszawy 7A
tel. 91 392 21 65

eprasa.pl 6860bfbef1

KRZYŻÓWKA

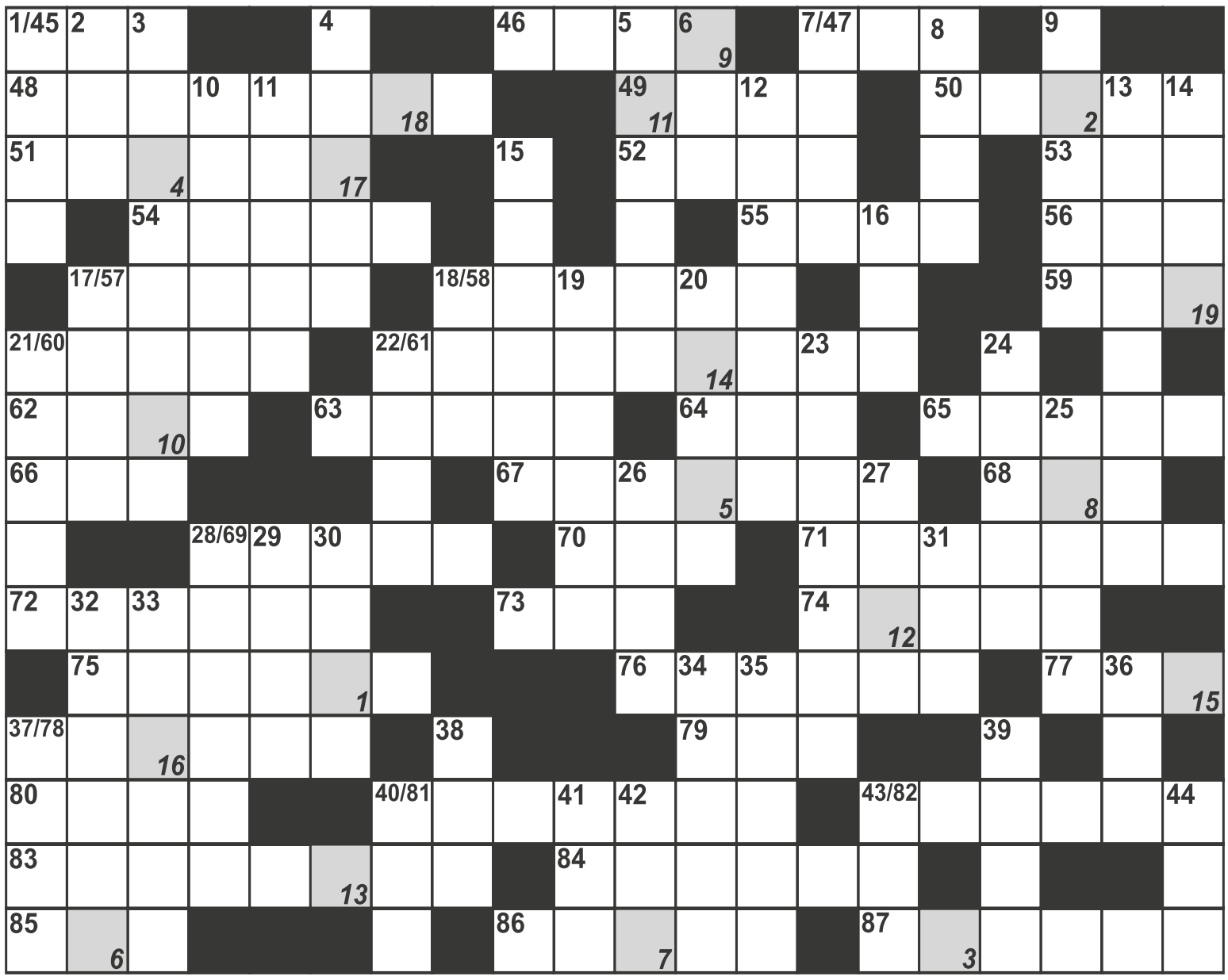

1	2	3	4	5	6	7	8	9	10	11	12	13	14	15	16	17	18	19

Pionowo:
1. może być o tyczce
2. mieszka w Bangkoku
3. kwiat arystokratka
4. imię męskie 9.IX
5. Christian, mistrz olimp. w dziesięcioboju (1988)
6. roztwór koloidowy
7. wulkan w Islandii
8. izba niższa parlamentu w Irlandii
9. dawny szlachecki wierzchni ubiór męski z XVII w.
10. w galarecie nie plecie
11. król Mariandynów
12. ros. strój kobiecy
13. John, austral. pływak, mistrz olimp. (1960)
14. bawół z Celebesu
15. syn Boreasza
16. l. a. 68
17. groźny wyraz twarzy
18. Polska do 1989
19. starorzymski dom czynszowy
20. słynna twierdza w Londynie
21. brąz do włosów
22. klasa jachtu Kusznierewicza
23. bada słuch
24. rozległy stożek piaskowy osadzony przez lodowiec
25. święty ..., naczynie ostatniej wieczerzy
26. mąż Sawy
27. trawi żelazo
28. kurtka Eskimosa
29. rude futro
30. syberyjskie miasto nad Irtyszem
31. Gillan, wokalista słynnej grupy Deep Purple
32. tipi Indian Ameryki Północnej
33. udusił Desdemonę
34. dawniej chłop, najemnik
35. ostra marynata warzywna
36. hamuje popędy
37. najprostsze rośliny plechowe
38. kolega selera
39. biletowa na dworcu
40. wiatr spadający z wierzchołków górskich
41. nasyp
42. szczyt Filipin
43. artykuły gospodarstwa domowego
44. córka Uranosa.

Poziomo:
45. okrągła liczba
46. pasza dla konia
47. wypatrywany z bocianiego gniazda
48. imię damskie
49. żeglarz hiszpański
50. palma kate-szowa
51. opiekun pasierba
52. pękate, albo spłaszczone naczynie z szyjką z gliny lub kamionki
53. drewniana zatyczka osi koła
54. gra na lodzie z czarnym krążkiem
55. waluta w Kampuczy, 100 senów
56. matka Learcha
57. ... Białoszewski
58. płyta pod bazą filaru
59. imię ze starej piosenki
60. bóg świata zmarłych
61. wróg Francuzów
62. mąż Enidy
63. zamieniona w migdałowiec
64. jednostka mocy
65. miasto w Indiach
66. rozstrzyga w sprawach administracyjnych
67. dawniej pamiątka
68. graniczyła z RFN
69. pasek dokle-jony do czeku
70. gatunek gibbona
71. buty sportowe
72. list bez podpisu
73. duże naczynie
74. poeta fr. - rumuńskiego pochodzenia (1896-1963)
75. żona Dariusza i matka Kserksesa
76. najwyższy głos w chórze
77. dół po bombie
78. srebrzystobiały, kowalny metalo właściwościach zasadowych
79. matka Heliosa
80. kolor wrzosu
81. habenda
82. żużlowy klub Torunia
83. bramkarz
84. odmiana bajki
85. Midori ..., japońska łyżwiarka
86. dawna miara roli
87. nić szewska.

PODPOWIEDŹ: ATOSSA, FEN, KONDRADAS, LON, LYKOS, TZARA

KUPON

Imię i nazwisko ..... tel. .....

ROZWIĄZANIE .....

Kupon wraz z rozwiązaniem należy dostarczyć do redakcji. Spośród nadesłanych kuponów zostanie wylosowana nagroda ufundowana przez Wydawnictwo.

REKLAMA
I ogłoszenia
w gazecie
reklama@dgoleniowski.pl
Tel. 506 638 789

BANERY
NAJTANIEJ
z projektem
z dostawą
tel. 91 392 21 65
e-mail: grafik@djmedia.pl
oraz inne
WYDRUKI
WIELKOFORMATOWE

Rozwiązanie krzyżówki dla dorosłych: Człowiek to produkt uboczny miłości

Rozwiązanie nadesłali: Krystian Zarębski, Stanisław Klimek, Urszula Owczarek, Sylwester Opora, Krystyna Kobyłka

Zwycięzca: Krystian Zarębski

Nagroda dla zwycięzcy losowania do odbioru w redakcji ul. Konopnickiej 12 w Goleniowie w godz. 10:00-14:00.

eprasa.pl 6860bfbef1

Posiadam do wynajęcia parter w domu jednorodzinnym

przystosowany do prowadzenia sklepu wraz z ogrodzonym placem i miejscem do parkowania. Jedno duże pomieszczenie po sali sprzedaży ok. 60 m plus dwa mniejsze przyległe oraz zaplecze socjalne w zależności od potrzeb.
Może być dostosowane do prowadzenia **przedszkola, na działalność nieuciążliwą, np: salon fryzjerski plus kosmetyczny, handel, biura, na cele mieszkaniowe dla pracowników lub inne.**
Miejsce na uboczu Goleniowa, ale niedaleko centrum, zadbane, spokojne, bezpieczne.

Dodatkowe informacje na telefon po godz. 16:30. tel. 609 751 304

SPORT LIPOBREAK®
www.lipobreak.pl

BL medica.pl

Zatrudnię stolarza. Kikorze. Tel. 503 084 687

WYPOŻYCZALNIE
rusztowań, sprzętu budowlanego i ogrodniczego.
605 954 215

Usługi remontowo-budowlane
szpachlowanie, malowanie, zabudowy z płyt GK, ścianki działowe, podwieszane sufity, podłogi, panele, remonty mieszkań.
Tel. 507 246 039

SPRZEDAŻ
DREWNA KOMINKOWEGO I OPAŁOWEGO
tel. 603 399 346
91 418 82 68

Wyburzamy, budujemy, remontujemy.
668 343 638

Transport do 2 ton
przewóz gruzu, złom, sprzątanie mieszkań i piwnic.
Tel. 508 346 201

SPRZEDAM
mieszkanie 72 m²
działka 3 ary+1/4 strychu
Rokita 5/1
72-110 Przybiernów
cena 99.000 zł
Tel. 534-138-912

Transport, przeprowadzki,
opróżnianie mieszkań, piwnic, gratów.
668 343 638

Firma transportowa
zatrudni kierowców kat. C+E
na trasach Poska-Szwecja, Polska Dania
Kontakt: 605 197 371

INFORMATOR LOKALNY

TELEFONY ALARMOWE

Policja Goleniów	997, 47 78 21 511, 91 460 25 11
Posterunek Policji w Maszewie	91 46 02 574
Posterunek Policji w Stepnicy	91 46 02 573
Pogotowie Ratunkowe Goleniów	999, 91 888 45 41
Straż Pożarna Goleniów	998, 431 79 00
Policja Stepnica	47 78 21 573
Policja Maszewo	47 78 21 574
Straż Miejsca Goleniów	91 46 98 292
Pogotowie Energetyczne	
Pogotowie Gazowe	992, 91 418 09 55
Pogotowie ciepłownicze	993
Pogotowie wodno-kanalizacyjne	503 197 796, 91 418 22 34
ENEA	991

SŁUŻBA ZDROWIA

Szpital Goleniów –Izba przyjęć	91 466 43 00
Szpital Goleniów – sekretariat	91 466 43 01

Przychodnie Goleniów

Polmed ul. Pocztowa	91 419 15 05
	91 407 20 54
Profi Med. ul. M,Konopnickiej	91 407 12 50
Przychodna przy szpitalna ul. Nowogardzka	91 466 43 64
Przychodnia Maszewo	91 418 75 99
Pielęgniarstwo Środowiskowe Rodzinne	91 418 96 05

Opieka nocna i świąteczna

przyszpitalna Goleniów	91 466 43 69
Przychodnia Stepnica	91 577 41 38
Przychodnia Maszewo	91 577 41 38
Rehabilitacja w Kompleksie Fala	91 460 08 49
Zakład Rehabilitacji i Fizjoterapii	91 418 53 27
ZOL Goleniów	91466 43 52

OPTYK :

Optyk Goleniów ul. Konstytucji 3 Maja	572 822 817
Optyk Goleniów ul. Dworcowa	91 407 10 55
Optyk ul. Nadrzeczna 1	508 051 571
Optyk ul. Szczecińska 1	91 418 37 97

Stomatologia

ul. Pocztowa 43 Przychodnia Polmed	91 887 88 66
ul. Słowackiego 1 A	91 407 14 45
ul. Wrzosowa 5	91 407 17 00
ul. Szarych Szeregów 7 c	91 418 28 93
ul. Sportowa 3k/1	91 418 24 89

Apteki Goleniów

Apteka Pocztowa 1 DOZ	532 792 171
ul. Pocztowa 43 Dr.MAX	91 460 04 48
ul. Szczecińska DOZ (Przy Fontannie)	91 418 91 27
ul. Szczecińska 4 (Euroapteka)	506 290 902
ul. Dworcowa 9 (Apteka Zdrowie)	91 461 60 04
ul. Słowackiego 3 (Apteka Cefarm)	91 418 26 66
ul. Grunwaldzka 4/43	91 460 03 71
ul. Sportowa 6	501 556 668
ul. Piaskowa (Panaceum)	91 418 35 32
ul. Kościuszki 8 (Nad Strumieniem)	91 464 76 77

URZĘDY

Urząd Gminy i Miasta Goleniów	91 469 82 00
Gmina Gminy i Miasta Stepnica	91 418 85 21
	91 418 85 80
Urząd Gminy i Miasta Maszewo	91 418 75 67
Starostwo Powiatowe	91 471 02 65
Powiatowy Rzecznik Konsumentów	91 471 02 09
Urząd Skarbowy Goleniów	91 432 15 02
Urząd Stanu Cywilnego Goleniów	91 469 82 60
Prokuratura Rejonowa Goleniów	91 407 33 30
Urząd Celny Goleniów	91 481 75 25, 91 481 74 19
Powiatowy Urząd Pracy w Goleniowie	91 418 34 95
Powiatowe Centrum Pomocy Rodzinie	91 418 38 60
Biuro Rady Miejskiej w Goleniowie	91 469 82 12

Sąd Rejonowy

Sąd Rejonowy w Goleniowie	91 466 74 46
Sąd ul. Kilińskiego	91 466 68 48
Ośrodek Pomocy Społecznej Goleniów	91 460 14 72
Ośrodek Pomocy Społecznej Maszewo	91 418 77 05
Ośrodek Pomocy Społecznej Stepnica	91 418 85 21
Polski Komitet Pomocy Społecznej	91 418 47 92
SANEPID Goleniów	91 418 23 22
	91 418 31 95
Nadleśnictwo Goleniów	91 418 28 56
Nadleśnictwo Kliniska	91 418 14 70
Port Lotniczy Szczecin/Goleniów	91 481 74 00, 91 481 75 05

Gabinety weterynaryjne

Goleniów ul. Szczecińska	91 418 45 71
Goleniów ul. Wojska Polskiego	503 593 892
Maszewo	91 418 70 65
Przybiernów	91 418 67 94

Szkoły Goleniów

SP nr 1	91 418 21 26
SP nr 2	91 41821 37
SP nr 3	91 418 24 25
SP nr 4	91 418 35 60
SP nr 5	91 418 27 53
SP nr 8	91 407 10 75
ZSZ nr 1 ul. Niepodległości, ul. Maszewska	91 418 00 50
	91 418 28 21
Szkoła Muzyczna Goleniów	91 431 32 66
SP Stepnica	91 418 84 15
SP Maszewo	91 418 76 10
SP Mosty	91 418 12 11
SP Lubczyna	91 419 16 28
SP Białuń	91 418 99 25

KULTURA

Miejska Powiatowa Biblioteka	91 418 22 60
Goleniowski Dom Kultury	91 418 26 88
Gminny Ośrodek Kultury w Stepnicy	91 418 86 28
Ośrodek Kultury i Sportu w Maszewie	91 418 77 53
OSIR Goleniów	91 418 21 04

Poczta

Urząd Pocztowy Goleniów ul. Konstytucji 3 Maja	91 419 05 04
	91 418 22 66
Urząd Pocztowy Goleniów ul. Słowackiego	91 407 13 24
Urząd Pocztowy Goleniów ul. Wrzosowa	91 418 34 37
Urząd Pocztowy Goleniów oś. Helenów ul. Stargardzka	91 418 22 71
Przedsiębiorstwo Gospodarki Komunalnej Goleniów	91 418 44 26

Parafie

pw. św. Katarzyny w Goleniowie	91 418 31 15
pw. św. Jerzego Goleniów	607 307 209
pw. MB Nieustannej Pomocy os. Helenów	91 418 49 35
pw. św. Jacka w Stepnicy	511 323 999
pw. św. MB Częstochowskiej w Maszewie	91 418 76 22
pw. Wniebowzięcia NMP w Przybiernowie	91 418 66 24
pw. Św Apostołów Piotra i Pawła w Lubczynie	91 419 16 94

Dyżury Aptek Goleniów

12.02.2021 r.(piątek) - Apteka Euro-Apteka ul. Szczecińska 4

13.02.2021 r. (sobota) - Apteka Wieża Zdrowia ul. M. Konopnickiej 7

14.02.2021 r. (niedziela) - Apteka DOZ ul. Pocztowa 1

15.02.2021 r. (poniedziałek) - Apteka Panaceum ul. Piaskowa 3

16.02.2021 r. (wtorek) - Apteka Na Sportowej ul. Sportowa 6

17.02.2021 r. (środa) - Apteka Dr. Max ul. Pocztowa 43

18.02.2021 r. (czwartek) - Apteka Cefarm ul. Słowackiego 3

Ogłoszenia drobne
Cena 1 zł za słowo - NIERUCHOMOŚCI
70 gr za słowo - pozostałe działy

DZIENNIK GOLENIOWSKI
Dziennik Goleniowski ukazuje się w piątki na terenie gmin:
Goleniów, Maszewo, Stepnica, Przybiernów
REDAKCJA: *Redaktor naczelny* Marcin Simiński - **tel. 511 852 146** • *Sport* Dariusz Jachno - e-mail: djachno@op.pl
• *Reklama/Ogłoszenia* Karolina Słomska-Błajek - **tel. 506 638 789** • *Redaktor techniczny* Jarek Dąbrowski
ADRES REDAKCJI: ul. M. Konopnickiej 12 pok. nr 14 • 72-100 Goleniów • Tel. 91 392 21 65 • e-mail: redakcja@dgoleniowski.pl
Nakład: 3000 egz. • **Wydawca**: DJ Media sp. z o.o., Paweł Słomski **516 636 486** • *Redakcja nie odpowiada za treść reklam i ogłoszeń, zastrzega sobie prawo adiustacji tekstów.*

eprasa.pl 6860bfbef1

Niepokojące dane z badań nt. inicjacji alkoholowej

Po alkohol sięgają nawet 9 latki

Niepokojące dane dotyczące inicjacji alkoholowej wśród dzieci i młodzieży przedstawiono, w Gminnym Programie Profilaktyki i Rozwiązywania Problemów Alkoholowych w Gminie Goleniów na 2021r., w sobotę, 30 stycznia, podczas sesji Rady Miejskiej.

Jak wynika z przedstawionych w dokumencie danych, wśród uczniów klas szóstych odsetek osób, które przynajmniej raz wypiły alkohol wyniósł 24,5%, w klasach siódmych 47,3%, w trzecich gimnazjum 78,7%, a w drugich ponadgimnazjalnych 96,2%. Spośród mających za sobą inicjację alkoholową uczniów klas szóstych najwięcej, bo aż 77,8% pierwszy raz wypiło alkohol mając 10-12 lat. Inicjację w młodszym wieku (9 lat lub mniej) odnotowało 22,2% uczniów. Również wśród mających za sobą inicjację alkoholową uczniów klas siódmych SP najwięcej, bo 86,8% pierwszy raz piło alkohol w wieku 10-12 lat. W młodszym wieku (9 lat lub mniej) inicjację alkoholową zadeklarowało 13,2%.

Badania przeprowadzono w 2019 roku na reprezentatywnej próbie losowej uczniów 24 klas (po 6 klas z każdego rocznika). W badaniu uczestniczyli uczniowie wylosowanych klas VI szkół podstawowych, klas VII SP oraz III gimnazjów działających na terenie Goleniowa, a także uczniowie uczęszczający do tamtejszych szkół ponadgimnazjalnych. Następne tego typu badania planuje się w roku 2022.

Okazuje się, że alkohol spożywają najmłodsi, wynika to z badań przeprowadzonych w Goleniowie

Niestety problem alkoholizmu rośnie też wśród dorosłych. Liczba wniosków o zobowiązanie do podjęcia leczenia odwykowego, które skierowano do Gminnej Komisji Rozwiązywania Problemów Alkoholowych w gminie Goleniów ciągle rośnie. Jeszcze w roku 2017 wniosków takich było 83, w roku 2019 już 108. Danych za rok 2020 nie przedstawiono.

MS

Nabór na rachmistrza przedłużony

Przedłużony termin naboru na rachmistrzów, którzy mają przeprowadzić Narodowy Spis powszechny.

Informację tę przekazały wszystkie gminy w naszej okolicy, podobnie jak w całym kraju. To gminy bowiem prowadzą, rekrutację rachmistrzów.

Pierwszy termin na składanie dokumentów minął 9 lutego, ale go przedłużono do 16 lutego. Nieoficjalnie wiadomo, że podjęciem się pracy w charakterze rachmistrza zainteresowanych jest zbyt mało osób. Powodem może być niska stawka oferowanego wynagrodzenia- od 4 do 7 zł brutto za wypełnienie jednej ankiety, w zależności czy telefonicznie, czy stacjonarnie. Stawka ta ma być uśredniona do 6 zł brutto, niezależnie od formy zebrania danych do ankiety.

Kto może zostać rachmistrzem? Wystarczy mieć ukończone 18 lat i mieć „nieposzlakowaną opinię", ta musi być udokumentowana poprzez zaświadczenie o niekaralności za umyślne przestępstwo lub przestępstwo skarbowe. Należy posiadać przynajmniej średnie wykształcenie. Kandydat na rachmistrza zobligowany jest do wzięcia udziału w szkoleniu przeprowadzanym w trybie zdalnym. Szkolenia dla rachmistrzów spisowych obejmować będą część teoretyczną oraz część praktyczną. Egzamin kandydata na rachmistrza spisowego, przeprowadzany po szkoleniu, będzie realizowany za pomocą aplikacji e-learning.

Narodowy Spis Powszechny ma się rozpocząć 11 kwietnia tego roku. Do udzielenia informacji zobowiązany jest każdy obywatel, można będzie też wypełnić ankietę samodzielnie, za pośrednictwem platformy internetowej.

Osoby chętne do pracy w charakterze rachmistrza, informacje w sprawie wymaganych dokumentów, terminów itd., powinny kontaktować się ze swoim urzędem gminy. ***MS***

eprasa.pl 6860bfbef1