# Były strażak OSP skazany za napaść

– STR. 3

# ODLESIENIE DZIAŁEK w Nieporęcie i Józefowie

– STR. 5

TYGODNIK LOKALNY
TL
JABŁONNA
LEGIONOWO
NIEPORĘT
SEROCK
WIELISZEW
3,50 zł
W TYM 5% VAT
9 771426 650247 30
NR 29/30 (1783/4)
INDEKS 378461
ISSN 1426-6504
23 LIPCA 2024

MAZOWIECKIE tygodnik
CO TYDZIEŃ OD 5 MAJA 1990 ROKU

KOMENTARZ MIESZKAŃCA
Dlaczego powiat legionowski najbiedniejszy? - STR. 2

DZIWIĘ SIĘ
Czołgi dla harcerzy? - STR. 2

SEROCK
Ośrodek szkolenia baloniarzy - STR. 2

LEGIONOWO
Udaremnili próbę samobójczą - STR. 2

JABŁONNA
Park handlowy w Skierdach - STR. 5

LEGIONOWO
Rondo przy stacji Legionowo Piaski - STR. 5

LEGIONOWO
Strażacy z Legionowa dostali ambulans - STR. 5

POWIAT
Przepisy dotyczące prędkości na Narwi - STR. 14

LEGIONOWO
Bliźniak przy Krasińskiego - STR. 14

# CZARNY WEEKEND na Jeziorze Zegrzyńskim

Do utonięcia 33 letniego mężczyzny doszło w sobotę w rejonie Dzikiej Plaży. Natomiast w nocy z niedzieli na poniedziałek 30 letni mężczyzna skoczył do wody z pomostu w Zegrzu, naprzeciwko Hotelu 500 i nie wypłynął.

CZYTAJ NA STRONIE 3

# Co robi Straż Miejska?

– STR. 3

REKLAMA

DWÓCH PRACUJĄCYCH BRACI POSZUKUJE NIEDROGIEGO, SAMODZIELNEGO MIESZKANIA W LEGIONOWIE.
786-219-699

Skosztuj historii naszego miasta...
RESTAURACJA LEGIONOWSKA
www.legionowska.pl
505-360-809

PGE INFORMACJE zakładu energetycznego
GDZIE I KIEDY WYŁĄCZĄ PRĄD
– str. 10

JARZĘBINOWA II
Nowy Dwór Mazowiecki
793-501-501
EP DEVELOPMENT
JARZĘBINOWA II
- Inwestycja na życie
www.europartner.nieruchomosci.pl

INTER CARS
Filia Legionowo
ul. Zegrzyńska 4
tel.: 22 767 53 80
tel.: 22 767 53 89
INTERCARS.COM.PL

MK DETAILING
A SPA DAY FOR YOUR CAR
MK MACIEJ KOZERA
500 576 311
e-mail: maciek@kozera.pl
facebook.com/MKDetailing93

eprasa.pl 6866ff46d7

**Całodobowy numer interwencyjny TiO**

**22 784 92 01**

Byłeś świadkiem czegoś ważnego?
Chcesz, żebyśmy zajęli się Twoją sprawą?
Zadzwoń lub napisz na toiowo@toiowo.eu

**KOMENTARZ MIESZKAŃCA...**

# *Dlaczego powiat legionowski jest NAJBIEDNIEJSZY?*

**Wszystko składa się w logiczną całość, to że Powiat Legionowski jest najbiedniejszym powiatem na Mazowszu było wiadomo od dawna. Do wiadomości nie chcieli tego przyjąć jedynie wielbiciele poprzednich władz. Dla nich wyznacznikiem sukcesu była jakaś szemrana nagroda**

Niestety faktów i liczb nie da się oszukać. Dlaczego Legionowo wraz z całym powiatem jest tak biedne. Brutalna prawda jest taka, że zawdzięczamy to takiej, a nie innej polityce i propagandzie sukcesu, którą karmiono mieszkańców przez lata.

Czy zamożny człowiek kupi w Legionowie działkę pod budowę domu wiedząc, że w każdej chwili sąsiednią działkę może kupić deweloper pod budowę kolejnego osiedla szeregowców, które to osiedle zamieni jego życie w piekło. Odpowiedź mamy w statystykach finansowych.

Duża część nowych mieszkańców, jeżeli nie większość płaci podatki wszędzie tylko nie w Legionowie, duża część nowo wybudowanych mieszkań trafia pod wynajem, tożsamość społeczna tych ludzi jest praktycznie zerowa. Do obrazu całości dodajmy jeszcze, że przez ponad 20 lat (czas rządów byłego już prezydenta Smogorzewskiego) nie zadbano o to, aby ściągnąć duże firmy ....i mamy gotowy przepis na katastrofę.

Do obrazu całości dodajmy propagandę sukcesu. Przez całe lata ta patologia, która toczyła Legionowo była nazywana „zrównoważonym rozwojem", tym którzy śmieli nazwać to wszystko po imieniu proponowano wyprowadzkę w Bieszczady, a wszystkie fora były wręcz zalewane postami od różnych „woytaszków" czy innych „robertów", którzy „sprzedawali" dziury w ziemi i licytowali za ile sprzeda się metr mieszkania...

**Dariusz Nowak**

**DZIWIĘ SIĘ...**

# Czołgi dla harcerzy?

*Coraz więcej osób jest zaskakiwanych drogimi podarunkami dla ochotniczych straży pożarnych. Powszechnie dysponenci publicznych pieniędzy rozdają im samochody czyli wozy bojowe warte nawet parę milionów złotych. Czy aby na pewno jest im potrzebny, czy raczej obdarowywanie ich służy innym celom. A jest też inny specjalistyczny sprzęt. Słyszeliśmy o podarkach w postaci podwodnego drona dla jednostki, która ma działać w środku miasta, gdzie nie ma żadnego większego zbiornika wodnego. Albo wysokiej drabinie, która rzadko kiedy jest potrzebna.Jedna z jednostek OSP na naszym terenie otrzymała właśnie nowoczesny pojazd z wysoką drabiną, mogącą sięgnąć nawet 10 piętra. Tymczasem na terenie jej działania najwyższe budynki sięgają co najwyżej 4 pięter. O podobnym sprzęcie, pomimo czynionych starań, tylko mogą pomarzyć zawodowi strażacy. A to oni, w przeciwieństwie do ochotników, wyjeżdżają do akcji ratunkowych na każde wezwanie, a nie wtedy, kiedy akurat żaden z nich nie pojedzie na ryby i zbiorą się w komplecie.*

*Wydaje się, że większą przydatność, a tym samym wyższość, zawodowców nad pospolitym ruszeniem, stwierdzono już dawno temu. Z jakiś powodów nowoczesne samoloty i czołgi nie trafiają w ręce harcerzy, ale do jednostek zawodowego wojska. Nie rozumiem, dlaczego inaczej jest w przypadku strażaków....*

**Paweł Szyling**

**SEROCK.** List intencyjny z Fundacją Balonowa Strona Życia

# Ośrodek balonowo-szkoleniowy w Serocku?

**Władze Miasta i Gminy Serock podpisały list intencyjny z Fundacją Balonowa Strona Życia. W ramach współpracy, w przyszłości na terenie gminy ma powstać ośrodek balonowo-szkoleniowy**

Urząd Miasta i Gminy Serock poinformował, że 9 lipca br spółka Serockie Inwestycje Samorządowe podpisała z Fundacją list intencyjny, który zakłada współpracę na bazie posiadanej przez Spółkę infrastruktury. - *Malowniczy krajobraz naszej gminy znalazł uznanie w oczach członków fundacji, którzy wyszli z inicjatywą utworzenia na naszym terenie balonowej bazy. Powyższe przedsięwzięcie jest nie tylko znakomitą okazją do stworzenia kolejnej atrakcji dla mieszkańców i turystów odwiedzających naszą gminę, ale także impulsem do rozwoju różnych usług związanych z baloniarstwem i wspólnie realizowanych przedsięwzięć* - poinformowali włodarze gminy.

**Paulina Nowicka**

**LEGIONOWO.** Państwowa Straż Pożarna

# Suracki dowódcą Jednostki Ratowniczo-Gaśniczej (JRG)

**W Komendzie Powiatowej Państwowej Straży Pożarnej (PSP) w Legionowie odbyła się uroczysta zbiórka z okazji mianowania mł. bryg. Tomasza Surackiego na stanowisko Dowódcy Jednostki Ratowniczo-Gaśniczej PSP w Legionowie**

Podczas zbiórki nastąpiło odczytanie i wręczenie decyzji Komendanta Powiatowego PSP w Legionowie, zgodnie z którą z dniem 15 lipca 2024 r. mł. bryg. Tomasz Suracki objął to stanowisko.

W okolicznościowym przemówieniu Komendant Powiatowy PSP w Legionowie bryg. Karol Mendak podziękował mianowanemu funkcjonariuszowi za dotychczasową służbę, pogratulował awansu oraz złożył życzenia powodzenia na nowym stanowisku. Następnie głos zabrał mł. bryg. Tomasz Suracki, który podziękował Komendantowi za docenienie i obdarzenie zaufaniem. Zadeklarował, że będzie pełnił swoją służbę najlepiej jak potrafi, wyraził również wdzięczność za dotychczasową współpracę z funkcjonariuszami Komendy Powiatowej PSP w Legionowie. Nowy Dowódca wyraził nadzieję na dalsze efektywne i skuteczne współdziałanie.

**Dżepetto**

**WIELISZEW.** Nietypowe znalezisko na budowie krajówki

# Mogiła wojenna z czasów II wojny światowej na DK61

**16 lipca, w Michałowie-Reginowie (gmina Wieliszew) w pobliżu wiaduktu kolejowego na placu rozbudowy DK 61 natknięto się na ludzkie szczątki. To prawdopodobnie mogiły żołnierzy radzieckich z czasów II wojny światowej**

Odnalezione w ubiegłym tygodniu szczątki, to prawdopodobnie część większej mogiły wojennej żołnierzy radzieckich, która została odkryta w pobliżu już pod koniec 2022 r. Służby poinformowały, że za odnalezieniem szczątków żołnierzy świadczyć mogą znaleziony na miejscu m.in. hełm i amunicja. Wcześniej, w 2022 r. w tym miejscu odnaleziono przynajmniej kilkanaście ciał. Umundurowanie i wyposażenie wskazuje, że byli to prawdopodobnie żołnierze radzieccy, którzy polegli w tym miejscu w październiku 1944 r. Szczątki zostały pod koniec 2022 r. zabezpieczone i zabrane z placu budowy.

**Paulina Nowicka**

**W czwartek (11 lipca) po godz. 21 dwaj strażnicy miejscy wraz z patrolem Służby Ochrony Kolei udaremnili próbę samobójczą**

Do tragedii mogło do niej dojść na Kozłówce. Po godz. 21 przy ul. Smereka mężczyzna próbował wtargnąć na tory i rzucić się pod pociąg. Mężczyzna usiłował wyrywać się strażnikom i krzyczał, że chce ze sobą skończyć.

**LEGIONOWO.** Udana interwencja Strażników

# Udaremnili próbę samobójczą

Dzięki zdecydowanej interwencji oraz w pełni profesjonalnemu zachowaniu, służbom udało się opanować sytuację i uspokoić mężczyznę. Na miejsce wezwana została również załoga pogotowia ratunkowego. Udzielona pomoc oraz opieka straży miejskiej pozwoliły na zażegnanie tej niebezpiecznej sytuacji.

**red**

MAZOWIECKIE toiowo LAUREAT NAGRODY PRO PUBLICO BONO
IZBA WYDAWCÓW PRASY
Stowarzyszenie Gazet Lokalnych

**Redakcja:** Maciej Lerman - Redaktor Naczelny, Kuba Kamiński.
Współpraca: Wojciech Dobrowolski, Olga Gajda, Sławomir Jakubczak, Antoni Kawczyński, Karol Krawczyk, Piotr Kucza, Jacek Szczepański, Paweł Szyling, Jadwiga Wołynik.
Adres: 05-120 Legionowo, ul. Rynek 2; tel.: **22 784 92 00**, **22 784 92 01**; e-mail: **toiowo@tio.com.pl**.

**Biuro ogłoszeń:** 05–120 Legionowo, ul. Rynek 2; tel.: 22 784 22 22, 22 774 13 31; fax: 22 784 99 70; e-mail: reklama@tio.com.pl.
Ogłoszenia i reklamy nie stanowią materiału pochodzącego od wydawcy.

**Prenumerata realizowana przez RUCH S.A.:** zamówienia na prenumeratę w wersji papierowej i na e-wydania można składać na stronie www.prenumerata.ruch.com.pl. Pytania prosimy kierować na adres e-mail: prenumerata@ruch.com.pl lub kontaktując się z infolinią pod numerem 22 693 70 00, w dni robocze w godzinach 7:00 – 17:00, koszt połączenia wg taryfy operatora.
**Druk**: Polska Press Łódź.
**Wydawca:** Agencja TiO Paweł Kozera, e-mail: agencja@tio.com.pl. Nakład poniżej 15.000 egz.

eprasa.pl 6866ff46d7

TELEFON INTERWENCYJNY: 22 784 92 01, toiowo@toiowo.eu

**POWIAT.** Czarny weekend nad Jeziorem Zegrzyńskim

# DWA UTONIĘCIA w ciągu kilkunastu godzin

**W sobotę (20 lipca) 33 letni mężczyzna utonął w rejonie Dzikiej Plaży w Nieporęcie. Natomiast w nocy z niedzieli na poniedziałek (21-22 lipca) ok. 30 letni mężczyzna utopił się naprzeciwko Hotelu 500 w Zegrzu**

Wielka fala upałów daje się wszystkim we znaki. W poszukiwaniu ochłody, tłumy mieszkańców aglomeracji warszawskiej udają się nad wodę. Oblegane przez wczasowiczów są wszystkie zbiorniki wodne. Nie inaczej jest nad Jeziorem Zegrzyńskim. W związku z tym, ratownicy cały czas apelują o zachowanie rozwagi nad wodą: korzystanie wyłącznie z wyznaczonych, chronionych kąpielisk, używanie kamizelek ratunkowych, a także stronienie od brawury i alkoholu. Apele te nie zawsze jednak okazują się skuteczne.

**Tragedia przy Dzikiej Plaży**

W sobotę (20 lipca) o godzinie 16.24 ratownicy pracujący na Dzikiej Plaży w Nieporęcie otrzymali informację o 33 letnim mężczyźnie, który może znajdować się pod wodą. Świadkowie, koledzy zaginionego wskazali miejsce poza kąpieliskiem w okolicach mola. Ratownicy niezwłocznie zawiadomili załogi dyżurujące w Bazie LWOPR w Zegrzu Południowym i rozpoczęli poszukiwania pod wodą. Na miejsce zdarzenia udały się trzy załogi z płetwonurkami i Zespół Wodny PRM. Po około 20 minutach poszkodowany został odnaleziony i przekazany bezpośrednio na pokład Karetki Wodnej. Po 40 minutowej resuscytacji odstąpiono od dalszych czynności ratunkowych. W akcji udział brały 3 łodzie LWOPR, 10 ratowników wodnych, Zespół Wodny PRM, ratownicy PSP i OSP oraz załoga Policji Wodnej.

**Dramat przy Hotelu 500**

W poniedziałek (22 lipca) godzinie 2.29 otrzymaliśmy informację o mężczyźnie który nie wynurzył się po skoku z mola przy hotelu 500 w Zegrzu Południowym. Na miejsce udała się załoga dyżurna LWOPR i natychmiast podjęła poszukiwania pod wodą. O 3.08 ratownicy wydobyli około trzydziestoletniego mężczyznę i przekazali obecnemu na miejscu zespołowi PRM. Niestety czynności ratunkowe nie przyniosły efektu. W akcji udział brało 6 ratowników wodnych Legionowskiego WOPR, PSP i Policja.

**red**

**LEGIONOWO.** Pokłosie afery w OSP

# Były strażak OSP skazany za napaść seksualną

**Sad Rejonowy w Legionowie skazał byłego już strażaka ochotnika OSP Legionowo na trzy lata więzienia za napaść na tle seksualnym. Do zdarzenia doszło podczas imprezy w siedzibie OSP w 2022 r. Wyrok nie jest prawomocny**

W Sądzie Rejonowym w Legionowie zakończył się proces byłego strażaka ochotnika, który został oskarżony o napaść seksualną na młodą dziewczynę.

Krzysztof Z., jak poinformował rzecznik Sądu Okręgowy dla Warszawy-Pragi, otrzymał wyrok trzech lat pozbawienia wolności. Dodatkowo Sąd Rejonowy w Legionowie nałożył na niego zakaz wykonywania zawodów związanych z opieką nad małoletnimi oraz zakaz zbliżania się do pokrzywdzonej na odległość mniejszą niż 50 metrów, obydwa na okres trzech lat.

Wyrok ten nie jest prawomocny, a skazany złożył już apelację.

Do przestępstwa miało dojść w lipcu 2022 roku w siedzibie OSP Legionowo podczas obchodów święta strażaka, gdzie w trakcie zakrapianej alkoholem imprezy strażak miał wykorzystać młodą dziewczynę.

Prokuratura Okręgowa Warszawa-Praga prowadziła śledztwo w tej sprawie, które dotyczyło czynu z artykułu 198 Kodeksu karnego, czyli seksualnego wykorzystania osoby niezdolnej do obrony. Wydarzenie to opisywaliśmy na naszych łamach. – Śledztwo wykazało, że podejrzany wyjechał za granicę do pracy, a po powrocie na początku tego roku został zatrzymany i aresztowany – powiedziała rzeczniczka prokuratury Katarzyna Skrzeczkowska.

Ze względu na dobro pokrzywdzonej, sąd wyłączył jawność postępowania. W lutym, w odpowiedzi na zatrzymanie podejrzanego, OSP Legionowo wydało oświadczenie informujące o jego wydaleniu ze straży, podkreślając, że członkiem OSP może być tylko osoba o nieposzlakowanej opinii.

**RED.**

**LEGIONOWO.** Porządek i bezpieczeństwo

# Co robi Straż Miejska?

**Do redakcji tygodnika To i Owo często docierają pytania czytelników dotyczące straży miejskiej. Zdarzają się uwagi krytyczne, ale przede wszystkim mieszkańcy chcieliby, aby Straż podejmowała więcej interwencji, miała większe kompetencje, a także pracowała 7 dni w tygodniu 24 godz. na dobę**

W przeciwieństwie do innych miejscowości, w Legionowie nie słychać sygnałów, że straż miejska jest niepotrzebna, a wręcz przeciwnie, jest potrzebna i powinna więcej robić... . Postanowiliśmy więc przybliżyć nieco działalność Straży Miejskiej. Jak czytamy na stronie Urzędu Miasta Legionowo, działania Straży podejmowane są w celu poprawy bezpieczeństwa na terenie naszego miasta. Nie są więc tylko działaniami ukierunkowanymi na poprawę porządku.

**Ilu mamy strażników?**

Straż Miejska pracuje w Legionowie od poniedziałku do soboty w godzinach 7 - 22. W Straży pracuje 18 strażników, w tym komendant, 2 zastępców komendanta, 2 dyżurnych etatowych, 2 strażników prowadzących sprawy o wykroczenia (zarówno porządkowe jak i drogowe), 1 profilaktyk,1 strażnik zajmujący się dokumentacją bieżącą, 8 strażników patrolujących miasto oraz 1 strażnik na świadczeniu rehabilitacyjnym. Straż miejska

w Legionowie posiada 6 pojazdów: Opel Astra, (nieoznakowany), Dacia Sandero, 3 samochody Dacia Dokker oraz Fiat Doblo.

**Patrolowanie ulic**

Jak się okazuje, ulice Legionowa codziennie patrolują 1 - 2 patrole na zmianę, czyli od 2 do 4 strażników na 1 zmianie i od 2 do 4 strażników na 2 zmianie.

Wydatki na działalność SM w 2023 r. wyniosły 353 tys. zł (bez wynagrodzeń), w tym:

działalność SM: 251 tys. zł, monitoring miejski: 76 tys. zł, profilaktyka: 25 tys. zł.

Koszt wynagrodzeń w 2023 r. 18 strażników miejskich oraz 13 pracowników monitoringu miejskiego wyniósł łącznie 2 mln 240 tys. zł brutto wraz z kosztami leżącymi po stronie pracodawcy.

**WD**

## NA SYGNALE

**LEGIONOWO**

### ZDERZENIE OSOBÓWKI Z MOTOCYKLEM NA SKRZYŻOWANIU ULIC PIŁSUDSKIEGO I JAGIELLOŃSKIEJ

**W sobotę (20 lipca) przed godz. 9 w centrum Legionowa doszło do zderzenie samochodu osobowego z motocyklem. Motocyklista po opatrzeniu przez ratowników medycznych został przetransportowany do szpitala.** Z informacji straży wynika, że zderzyły się samochód osobowy marki audi i motocykl marki kawasaki. Obrażeniom uległ kierujący jednośladem. Po opatrzeniu przez ratowników 23-letni motocyklista został przetransportowany do szpitala na dokładne badania. Utrudnienia trwały do godz. 10.00.

**LEGIONOWO**

### ZDERZENIE SKODY I TOYOTY NA UL. SZWAJCARSKIEJ OBOK PKP LEGIONOWO

**W piątek (19 lipca) po godz. 16 na skrzyżowaniu ulicy Szwajcarskiej i Zegrzyńskiej w okolicach stacji PKP Legionowo zderzyły się dwa samochody osobowe.** Z informacji straży wynika, że w pobliżu parkingu wielopoziomowego zderzyły się samochody osobowe skoda i toyota. Pojazdami podróżowało łącznie pięć osób. Żadna z osób nie doznała poważnych obrażeń i nie wymagała przewiezienia do szpitala. Według ustaleń policji, 31-letni mężczyzna, który kierował pojazdem marki skoda nie ustąpił pierwszeństwa przejazdu 48-letniej kobiecie, która kierowała toyotą. Obydwoje kierujący byli trzeźwi. Mężczyzna, który kierował skodą został ukarany mandatem w wysokości 1100 zł i 10 punktami karnymi za spowodowanie kolizji.

**LEGIONOWO**

### 41-LATKOWI GROZI 5 LAT ZA ZNĘCANIE SIĘ PSYCHICZNIE I FIZYCZNIE NAD ŻONĄ

**Policjanci z Legionowa zatrzymali na terenie miasta mężczyznę, który od kilku miesięcy znęcał się fizycznie i psychicznie nad swoją żoną. Może mu grozić do 5 lat więzienia. Prokurator zastosował wobec 41-latka dozór policyjny, nakaz opuszczenia mieszkania oraz zakaz zbliżania się do pokrzywdzonej.** Z informacji policji wynika, że przemoc w tym domu trwa od kilku miesięcy. Mimo toczącego się już postępowania oraz wszczętej procedury Niebieskiej Karty mężczyzna nie zmienił swojego zachowania. 41-latek będąc pod wpływem alkoholu nadal wszczynał awantury, obraża żonę, zakłócał spoczynek nocny, dochodziło również do przemocy fizycznej wobec pokrzywdzonej. 41-letni agresor został zatrzymany i trafił do policyjnej celi. W chwili zatrzymania miał 2,5 promila alkoholu w organizmie. Za popełnione przestępstwo domowemu agresorowi grozi kara do 5 lat pozbawienia wolności

**LEGIONOWO**

### UKRADŁ SKUTER W RAMACH ZEMSTY, GROZI MU DO 5 LAT WIĘZIENIA

**Na początku lipca policjanci zatrzymali na terenie Legionowa mężczyznę, podejrzanego o kradzież skutera. 50-latek tłumaczył, że zabrał jednoślad z powodu niespłacenia długu. Teraz odpowie przed sądem za kradzież skutera. Może mu grozić kara do 5 lat pozbawienia wolności.** Z informacji policji wynika, że na początku lipca br. legionowscy policjanci przyjęli zawiadomienia o kradzieży skutera. W środku nocy nieznany sprawca odjechał jednośladem, który bez zabezpieczenia pozostawił przed klatką schodową. Wartość pojazdu została oszacowana na 950 zł. Po kilku dniach (14 lipca) od przyjęcia zgłoszenia o kradzieży policjanci zauważyli poszukiwany skuter pod blokiem pokrzywdzonego. Mężczyzna kilka godzin wcześniej odnalazł porzucony na terenie miasta jednoślad. Jednocześnie wskazał podejrzanego o kradzież. 50-latek, który przyznał się do kradzieży skutera wyjaśnił, że w ten sposób chciał się zemścić na pokrzywdzonym za niespłacony dług. Teraz odpowie przed sądem za kradzież skutera. Może mu grozić kara do 5 lat pozbawienia wolności.

**LEGIONOWO**

### DEMOLOWALI SAMOCHODY NA PARKINGU WIELOPOZIOMOWYM PRZY UL. KOŚCIUSZKI, USŁYSZELI ZARZUTY

**W sobotę (13 lipca) o godz. 19.00 dwaj mężczyźni powybijali szyby i uszkodzili karoserię w dwóch autach na terenie parkingu wielopoziomowego przy ul. Kościuszki w Legionowie. Obaj usłyszeli zarzuty.** Z informacji policji wynika, że dwóch mężczyzn w wieku 18 i 28 lat będąc pod wpływem alkoholu uszkodziło dwa pojazdy marki volkswagen i skoda na parkingu wielopoziomowym w Legionowie przy ulicy Kościuszki. W pojazdach zostały wybite szyby oraz uszkodzeniu uległy karoserie. Pokrzywdzeni właściciele uszkodzonych samochodów osobowych wycenili swoje straty łącznie na 1800 zł. Mężczyźni zostali na miejscu zatrzymani. Grozi im od 3 miesięcy do 5 lat pozbawienia wolności. Teraz o losie wandali zadecyduje sąd.

**Paulina Nowicka**

eprasa.pl 6866ff46d7

## Zarząd Powiatu w Legionowie

informuje, że w siedzibie Starostwa Powiatowego w Legionowie przy ul. gen. Władysława Sikorskiego 11, 05-119 Legionowo oraz siedzibach Powiatowego Zespołu Szkół Ponadpodstawowych im. Włodzimierza Wolskiego w Serocku przy ul. Włodzimierza Wolskiego 8, 05-140 Serock i Liceum Ogólnokształcącego im. Stanisława Lema w Stanisławowie Pierwszym przy ul. Jana Kazimierza 291A, 05-126 Nieporęt wywieszone zostają, na okres 21 dni tj. od 23 lipca 2024r. do 13 sierpnia 2024r., wykazy powierzchni i lokali użytkowych przeznaczonych do oddania w najem w trybie bezprzetargowym.

## OBWIESZCZENIE
## Starosty Legionowskiego
### z 19 lipca 2024r.
### o wszczęciu postępowania administracyjnego
### w sprawie wydania decyzji o zezwoleniu na realizację inwestycji drogowej

Na podstawie art. 49 ustawy z dnia 14 czerwca 1960 r. - Kodeks postępowania administracyjnego (t. j. Dz. U. z 2024 r., poz. 572) oraz art. 11d ust. 5 ustawy z dnia 10 kwietnia 2003 r. o szczególnych zasadach przygotowania i realizacji inwestycji w zakresie dróg publicznych (t. j. Dz. U. z 2024 r., poz. 311)

### zawiadamiam,

że na wniosek Zarządu Powiatu w Legionowie, z siedzibą w Legionowie, przy ul. Sikorskiego 11, z dnia 25 kwietnia 2024 r. (skorygowany w dniu 9 maja i 4 lipca 2024 r.), zostało wszczęte postępowanie administracyjne w sprawie wydania decyzji o zezwoleniu na realizację inwestycji drogowej polegającej na: „rozbudowie drogi powiatowej Nr 1809W na odcinku od ul. Popowskiej do ul. Bindugi w Kani Polskiej w gminie Serock", na terenie działek o nr ewid.: - przed nawiasem podano numer działki ulegającej podziałowi, w nawiasie nr działek po podziale, wytłuszczone działki przeznaczone na realizację inwestycji drogowej: 546 (**546/1**, 546/2), 547 (**547/1**,547/2), 548/3 (**548/8**, 548/9), 548/1(**548/6**, 548/7), 549 (**549/1**, 549/2), 550/9 (**550/16**, 550/17), 550/3 (**550/14**, 550/15), 550/13 (**550/18**, 550/19), 551/1 (**551/3**, 551/4), 551/2 (**551/5, 551/6**, 551/7), 552/1 (**552/8**, 552/9), 552/3 (**552/10**, 552/11), 552/7 (**552/12**, 552/13), 1025/15 (**1025/45**, 1025/46), 1025/16 (**1025/47**, 1025/48), 1025/17 (**1025/49**, 1025/50), 555 (**555/1**, 555/2), 556/14 (**556/18**, 556/19), 556/17 (**556/20**, 556/21), 577/8 (**577/9**, 577/10), **429/2, 545, 1025/3, 576/1, 429/1, 525/17, 1030**, **1031** w miejscowości Nowa Wieś, gmina Serock oraz na terenie działek o nr ewid.: 156 (**156/1**, 156/2), 157/12 (**157/13**, 157/14), 185/4 (**185/6**, 185/7), 185/2 (**185/8**, 185/9), 158/2 (**158/3**, 158/4), 159 (**159/1**, 159/2), 187 (**187/1**, 187/2), 160 (**160/1**, 160/2), 188 (**188/1,** 188/2), 161/3 (**161/4**, 161/5), 189/1 (**189/2**, 189/3), 162 (**162/1**, 162/2), 190/2 (**190/3**, 190/4), 163/4 (**163/6**, 163/7), 163/5 (**163/8**, 163/9), 164/2 (**164/3**, 164/4), 165/3 (**165/4**, 165/5), 166/2 (**166/3**, 166/4), 167 (**167/1**, 167/2), 193 (**193/1**, 193/2), 194 (**194/1**, 194/2), 195/1 (**195/2**, 195/3), 197 (**197/1**, 197/2), 198/5 (**198/7**, 198/8), 170 (**170/1**, 170/2), 171 (**171/1**, 171/2), 198/3 (**198/9**, 198/10), 199/2 (**199/3**, 199/4), 199/1 (**199/5**, 199/6), 172/3 (**172/8**, 172/9), 172/4 (**172/10**, 172/11), 173/3 (**173/6**, 173/7), 173/4 (**173/8**, 173/9), 200 (**200/1**, 200/2), 201/2 (**201/4**, 201/5), 174 (**174/1**, 174/2), 175 (**175/1**, 175/2), 176/2 (**176/3**, 176/4), 176/1 (**176/5**, 176/6), 177/2 (**177/5**, 177/6), 177/3 (**177/7**, 177/8), 177/1 (**177/9**, 177/10), 298/1 (**298/2**, 298/3), 178/1 (**178/2**, 178/3), 181 (**181/1**181/2), 302 (**302/1**, **302/2**, 302/3), 145/4 (**145/9**, 145/10), 145/5 (**145/11**, 145/12), 145/6 (**145/13**, 145/14), 146 (**146/1**, 146/2), 153/2 (**153/4**, 153/5), 153/3 (**153/6**, 156/7), 154 (**154/1**, 154/2), 92 (**92/1**, 92/2),**95/19, 157/1, 182/3, 191/7, 177/4, 299, 300, 301, 183/12, 184/1, 95/18, 95/5, 96/18, 155, 184/2, 206/11, 207/6, 304/3, 191/1, 191/4, 169** w miejscowości Kania Nowa, gmina Serock oraz na terenie działek o nr ewid.: 192/7 (**192/8**, 192/9), 193 (**193/1**, 193/2), 196 (**196/1**, 196/2), 197/23 (**197/46**, 197/47), 197/22 (**197/44**, 197/45), 198/2 (**198/26**, 198/27), 198/25 (**198/28**, 198/29), 200/6 (**200/7**, 200/8), 204/10 (**204/23**, 204/24), 207/17 (**207/18**, 207/19), 362 (**362/1**, **362/2**, 362/3), **244/1, 244/2, 244/3, 244/4, 244/5, 244/6, 244/7, 244/8, 244/9, 244/10, 244/11, 244/12, 244/13, 244/14, 244/15, 244/16, 244/17, 244/18, 244/19, 178/3, 179/3, 180/3, 181/21, 338, 339, 209, 211, 340, 202/10, 203, 180/7** w miejscowości Kania Polska, gmina Serock.

W związku z powyższym, informuje się strony, iż w terminie 7 dni od dokonania zawiadomienia, mogą zapoznać się z aktami sprawy, uzyskać wyjaśnienia w sprawie, zgłaszać uwagi i zastrzeżenia oraz składać wnioski w Wydziale Architektury Starostwa Powiatowego w Legionowie (Legionowo, ul. Sikorskiego 11, piętro V, w godzinach pracy urzędu: poniedziałki w godz. 8:00 – 18:00, od wtorku do piątku w godz. 8:00 – 16:00). Po tym terminie sprawa zostanie rozpatrzona w oparciu o posiadane dowody i materiały.

Jednocześnie zawiadamiam, że zgodnie z art. 49 ustawy z dnia 14 czerwca 1960 r. - Kodeks postępowania administracyjnego zawiadomienie uważa się za dokonane po upływie 14 dni od dnia publicznego ogłoszenia.

**Wgląd w akta jest nieobowiązkowy.**

**z up. STAROSTY**
***Łukasz Kucharzewski***
***Naczelnik Wydziału Architektury***
*(dokument podpisany elektronicznie)*

# MAZOWIECKA KRONIKA KRYMINALNA

## PUŁTUSK. Sądowe zakazy nie powstrzymały go przed łamaniem prawa

**Policjanci z ruchu drogowego pułtuskiej komendy w trakcie wykonywania swoich czynności zatrzymali do kontroli Volkswagena Scirocco. Siedzącego za jego kierownicą mężczyzny nie powstrzymały nawet zakazy prowadzenia pojazdów. Za niestosowanie się do sądowego zakazu grozi kara do 5 lat pozbawienia wolności.**

Pułtuscy mundurowi zatrzymali auto do kontroli drogowej. Jak się okazało, siedzącym za kierownicą mężczyzną był 27-letni mieszkaniec powiatu wołomińskiego. Po sprawdzeniu w policyjnej bazie danych wyszło na jaw, że mężczyzna złamał dwa sądowe zakazy prowadzenia pojazdów. Teraz dalszym losem 27-latka zajmie się sąd. Za niestosowanie się do sądowego zakazu grozi kara do 5 lat pozbawienia wolności.

## LEGIONOWO. 41-latek znęcał się nad żoną

**Dozór policyjny, to wolnościowy środek zapobiegawczy, polegający na tym, że podejrzany, który pozostaje na wolności, zobowiązany jest do wypełniania nałożonych na niego obowiązków. Jego celem jest zabezpieczenie prawidłowego toku postępowania karnego. Taki właśnie środek zastosowała prokuratura wobec 41-letniego mieszkańca Legionowa**

Dyżurny Komendy Powiatowej Policji w Legionowie otrzymał zgłoszenie od kobiety z relacji, której wynikało, że pijany mąż po raz kolejny wszczął awanturę i jest agresywny. Na miejsce pilnie udali się legionowscy funkcjonariusze.

Mundurowi ustalili, że przemoc w tym domu trwa od kilku miesięcy. Mimo toczącego się już postępowania oraz wszczętej procedury Niebieskiej Karty mężczyzna nie zmienił swojego zachowania. 41-latek będąc pod wpływem alkoholu nadal wszczyna awantury, obraża żonę, zakłóca spoczynek nocny, dochodzi również do przemocy fizycznej wobec pokrzywdzonej. Postępowanie policjantów w tej sytuacji mogło być tylko jedno. 41-letni agresor został zatrzymany i trafił do policyjnej celi. W chwili zatrzymania miał 2,5 promila alkoholu w organizmie. Zebrany przez śledczych materiał dowodowy dał podstawy do przedstawienia mężczyźnie zarzutów znęcania się nad osobami najbliższymi. Prokurator na wniosek śledczych zastosował wobec podejrzanego dozór policyjny, nakaz opuszczenia mieszkania, zakaz zbliżania i kontaktowanie się z żoną. Za popełnione przestępstwo domowemu agresorowi grozi kara do 5 lat pozbawienia wolności.

## LEONCIN. Dwaj sąsiedzi po pijaku rozbili auto

**Obaj byli pijani i żaden nie przyznawał się do kierowania autem, które we wtorkowe popołudnie stanęło w płomieniach. 28 i 38 -latek trafili do policyjnego aresztu. Następnego dnia mężczyźni byli zdecydowanie bardziej rozmowni. Młodszy z nich usłyszał zarzut kierowania autem w stanie nietrzeźwości. Nie miał prawa jazdy, a w przeszłości był już karany za podobne przestępstwo. Teraz grozi mu kara do 5 lat pozbawienia wolności oraz wysoka grzywna.**

Dyżurny nowodworskiej komendy otrzymał zgłoszenie, z którego wynikało, że w Nowym Secyminie doszło do pożaru auta. Mundurowi skierowani we wskazane miejsce, w pobliżu wału przeciwpowodziowego na rzece Wiśle, zastali spalonego opla. Z ustaleń policjantów wynikało, że vectrą podróżowało dwóch mieszkańców powiatu sochaczewskiego. Auto stanęło w płomieniach. Na szczęście 28 i 38-latkowi nic się nie stało. Obserwowali jak ich środek transportu płonie, a następnie próbowali dostać się siłą na pobliską posesję. Młodszy z mężczyzn był przy tym bardzo agresywny. Na miejscu natychmiast pojawili się policjanci. Następnie sprawdzili stan trzeźwości uczestników zdarzenia, ponieważ od początku interwencji budził on spore zastrzeżenia. Badanie młodszego z nich wykazało ponad 2 promile, starszego zaś ponad 4 promile alkoholu. Żaden z mężczyzn nie przyznawał się jednak do kierowania autem. Dlatego też obaj zostali zatrzymani przez policjantów i osadzeni w policyjnym areszcie. Po wytrzeźwieniu dwaj sąsiedzi w wieku 28 i 38- latek byli już bardziej rozmowni. Policjanci ustalili, że za kierownicą auta siedział młodszy z mężczyzn. W Komisariacie Policji w Czosnowie usłyszał on zarzut kierowania pojazdem, znajdując się w stanie nietrzeźwości. Podejrzany przyznał się do popełnionego przestępstwa. Okazało się również, że mężczyzna wcześniej był już karany za podobne przestępstwo. Ponadto nie posiadał prawa jazdy. Został też na niego nałożony mandat karny za jazdę autem po wale przeciwpowodziowym oraz stworzeniem zagrożenia bezpieczeństwa w ruchu drogowym. Grozi mu teraz kara do 5 lat pozbawienia wolności oraz wysoka grzywna.

## LEGIONOWO. Nie odzyskał pożyczki, ukradł skuter

**Za kradzież skutera odpowie 50-letni mieszkaniec miasta. Mężczyzna, wykorzystując fakt, że pokrzywdzony pozostawił skuter pod blokiem bez zabezpieczenia dokonał jego zaboru. A to wszystko, jak tłumaczył w trakcie zatrzymania policjantom, w ramach zemsty za niespłacony przez pokrzywdzonego dług. Teraz 50-latkowi grozi kara do 5 lat pozbawienia wolności**

Na początku lipca legionowscy policjanci przyjęli zawiadomienia o kradzieży skutera. Pokrzywdzony w środku nocy zobaczył jak nieznany sprawca odjeżdża jednośladem, który bez żadnego zabezpieczenia pozostawił przed klatką schodową. Wartość jednośladu została oszacowana na 950 złotych.

Kilka dni później policjanci patrolówki zauważyli poszukiwany skuter pod blokiem pokrzywdzonego. Jak ustalili, mężczyzna kilka godzin wcześniej odnalazł porzucony na terenie miasta jednoślad. Jednocześnie wskazał podejrzanego o kradzież. Z uwagi, że mężczyzna ten był znany policjantom, natychmiast udali się do jego miejsca zamieszkania. Tam zastali podejrzanego 50-latka, który przyznał się do kradzieży skutera. Wyjaśnił, że w ten sposób chciał się zemścić na pokrzywdzonym za niespłacony dług. 50-latek został zatrzymany i przewieziony do komendy, gdzie usłyszał zarzut kradzieży, do którego się przyznał. Teraz o jego dalszym losie zdecyduje sąd.

## LEGIONOWO. Znęcała się nad matką

**18-letnia kobieta została zatrzymana przez policjantów po tym, jak kolejny raz wszczęła awanturę w domu i znęcała się nad matką. Na podstawie zebranego materiału dowodowego prokurator zastosował wobec niej środek zapobiegawczy w postaci policyjnego dozoru, zakazu zbliżania się do matki, a także nakazu opuszczenia wspólnego mieszkania. Za znęcanie się nad osobą najbliższą grozi kara do 5 lat pozbawienia wolności**

O agresywnym zachowaniu 18-latki powiadomiła policjantów sama pokrzywdzona. Kobieta zatelefonowała na numer alarmowy i poinformowała, że jej córka wszczęła kolejną awanturę w domu. Policjanci, którzy pojechali na miejsce zdarzenia stwierdzili, że młoda kobieta jest bardzo pobudzona, wyczuli również woń alkoholu. Z relacji pokrzywdzonej wynikało, że od lutego bieżącego roku jej córka znęca się nad nią fizycznie i psychicznie w ten sposób, że będąc pod wpływem alkoholu wszczyna awantury domowe, podczas których bije i popycha pokrzywdzoną, wyzywa słowami wulgarnymi, a także zakłóca jej spokój i spoczynek nocny oraz niszczy wyposażenie ich wspólnego mieszkania. Młoda kobieta została zatrzymana i przewieziona do legionowskiej komendy, a noc spędziła w policyjnym areszcie. Śledczy pracujący nad sprawą przyjęli zawiadomienie o znęcaniu się nad osobą najbliższą, przesłuchali pokrzywdzoną oraz wszczęli procedurę Niebieskiej Karty. Na podstawie zebranego przez policjantów materiału dowodowego prokurator postanowił zastosować wobec podejrzanej środek zapobiegawczy w postaci dozoru policyjnego, zakaz zbliżania się do pokrzywdzonej oraz nakaz natychmiastowego opuszczenia wspólnie zajmowanego mieszkania. Za znęcanie się nad osobą najbliższą zgodnie z art. 207 Kodeksu karnego mężczyźnie grozi kara nawet do 5 lat pozbawienia wolności.

## JABŁONNA. 40-latek zatrzymany z dragami

**Przed sądem za posiadanie substancji zabronionych odpowie 40- latek zatrzymany przez jabłonowskich policjantów. Mężczyzna „wpadł" podczas rutynowej kontroli. Według ustawy o przeciwdziałaniu narkomanii za posiadanie środków odurzających grozi kara nawet do pozbawienia wolności do lat 3**

Policjanci podczas patrolu gminy, na jednym ze sklepowych parkingów, zauważali mężczyznę, wobec którego podjęli czynności legitymowania. Sprawdzenie w policyjnych systemach nie wykazało, aby był on osobą poszukiwaną. Podejrzenie policjantów wzbudziło jednak nerwowe zachowanie podczas interwencji. W trakcie kontroli osobistej, funkcjonariusze przy mężczyźnie ujawnili zawiniątko z białym proszkiem. Wstępne badania wykazały, że była to amfetamina. 40- latek został zatrzymany. Usłyszał zarzut posiadania środków odurzających. Kto, wbrew przepisom ustawy o przeciwdziałaniu narkomanii, posiada środki odurzające podlega karze pozbawienia wolności nawet do lat 3.

## SEROCK. Miał przy sobie 25 gram amfetaminy

**Zarzut posiadania środków odurzających usłyszał 37-letni mieszkaniec gminy Serock. Mężczyzna wpadł podczas legitymowania, kiedy policjanci w jego odzieży ujawnili amfetaminę. Za takie przestępstwo grozi do trzech lat więzienia**

Policjanci z Serocka podczas patrolu gminy zwrócili uwagę na mężczyznę stojącego pod sklepem, który na widok radiowozu próbował schować się za zaparkowanym autem.

Policjanci postanowili sprawdzić, co jest powodem takiego zachowania i podjęli interwencję. Podczas legitymowania 37-latek był wyraźnie zdenerwowany, nie był w stanie ustać w miejscu. Wtedy policjanci zauważyli, wystającą z odzieży mężczyzny torebkę foliową. Jak się okazało, był w niej biały proszek, a tester narkotykowy wskazał, że jest to amfetamina. Mężczyzna został zatrzymany i przewieziony do jednostki Policji na przesłuchanie. Amfetamina o wadze 25 gramów została zabezpieczona w policyjnym depozycie. 37-latek jeszcze tego samego dnia usłyszał zarzut posiadania narkotyków. Grozi mu do trzech lat więzienia.

**KPP: Legionowo**
**/Nowy Dwór Maz./ Pułtusk**

eprasa.pl 6866ff46d7

TELEFON INTERWENCYJNY: 22 784 92 01, toiowo@toiowo.eu

NIEPORĘT. Umożliwią budowę nowych domów!

# Odlesienie działek w Nieporęcie i Józefowie!

**Władze Gminy Nieporęt planują odlesienie łącznie 7 działek leśnych, o łącznej pow. 1 ha. Nieruchomości położone są przy ulicach Ptasiej i Jana Kazimierza w Nieporęcie oraz Strużańskiej i Polnych Maków w Józefowie. Decyzja w tej sprawie wydadzą radni podczas sesji zaplanowanej na czwartek, 25 lipca 2024 r.**

Radni zadecydują, czy 7 działek o pow. 1 ha zostanie pozbawionych charakteru ochronnego lasów. Obecnie są to działki prywatne porośnięte lasami. Ostateczne decyzje w tych sprawach podejmie starosta legionowski, Roman Smogorzewski. Władze Gminy Nieporęt wytypowały dwie działki w Nieporęcie przy ulicach Małołęckiej i Ptasiej oraz Jana Kazimierza i Chabrowej. Zaś pięć pozostałych znajduje się przy ulicach Strużańskiej i Polnych Maków w Józefowie. Dla wszystkich nieruchomości opracowywane są obecnie nowe miejscowe plany zagospodarowania przestrzennego (mpzp), w których wskazane tereny planuje się przeznaczyć pod wolnostojącą jednorodzinną zabudowę mieszkaniową. W uzasadnieniach projektów możemy przeczytać że: *„Z uwagi na stosunkowo niewielką odległość od Warszawy oraz dobre połączenie komunikacyjne, przedmiotowe tereny są predestynowane na cele zabudowy mieszkaniowej. Ponadto, przeznaczenie obszaru działek w nowym planie miejscowym pod zabudowę nie oznacza likwidacji istniejących na nich drzewostanów. Wycinka drzew będzie prowadzona tylko w przypadku lokalizacji na nich budynków mieszkalnych, z zachowaniem ustalonego w planie udziału powierzchni biologicznie czynnej na działkach. Na podkreślenie wymaga też fakt, iż gmina Nieporęt charakteryzuje się dużym udziałem powierzchni lasów tj. około 42 procent w całej powierzchni gminy. Są to w większości rozległe, zwarte kompleksy leśne, będące własnością skarbu państwa, pełniące w istocie funkcję ochronną w stosunku do miasta stołecznego Warszawy. Lasy te wraz z terenami łąkowymi są podstawowym, zewnętrznym obszarem regeneracji powietrza aglomeracji warszawskiej. Stanowią one część osłony ekologicznej Warszawy, biegnącej od rozległych kompleksów leśno-łąkowych Kampinoskiego Parku Narodowego, ku lasom Mazowieckiego i Chojnowskiego Parku Krajobrazowego. Z powyższych względów, w ocenie gminy, nie wydaje się zasadne utrzymywanie charakteru ochronnego niewielkich fragmentów silnie rozdrobnionych lasów prywatnych, na przedmiotowych działkach, tak jak to ma miejsce w przypadku wielkich kompleksów leśnych, stanowiących własność skarbu państwa.”* **Paulina Nowicka**

JABŁONNA. Jabłonna. Deweloper z Legionowa zbuduje park handlowy

# Centrum handlowe w Skierdach

**Przy ul. Modlińskiej w Skierdach, pomiędzy ulicami Sowią, a Trzciańską mogą zostać zbudowane dwa obiekty handlowo-usługowe. Legionowska firma Słoneczne Apartamenty uzyskała pozwolenie na budowę**

Obiekty handlowe o łącznej kubaturze przekraczającej 8 tysięcy metrów sześciennych powstaną na terenie o powierzchni niemal jednego hektara. Nowy park handlowy będzie zlokalizowany wzdłuż drogi wojewódzkiej DW 630, w miejscowości Skierdy, na obszarze pomiędzy ulicą Sowią a drogą do Trzciany.

Za realizację inwestycji odpowiedzialna jest firma Słoneczne Apartamenty z Legionowa, która już uzyskała prawomocne pozwolenie na budowę.

**RED**

LEGIONOWO. Kolejne ronda w mieście?

# Rondo przy stacji PKP Legionowo Piaski?

**Powiat Legionowski planuje przebudowę aż 4 skrzyżowań na terenie powiatu. Jedna z koncepcji zakłada budowę ronda przy stacji PKP Legionowo Piaski. Z kontrowersyjną decyzją nie zgadzają się okoliczni mieszkańcy**

W ubiegłym tygodniu (we wtorek, 16 lipca 2024 r.) zarząd powiatu legionowskiego podjął uchwałę umożliwiającą ogłoszenie przetargów na opracowanie dokumentacji projektowej dla przebudowy aż 4 skrzyżowań dróg, w tym 3 mieszczących się na terenie miasta Legionowo.

### Ronda i pomysł bezkolizyjnej przeprawy przez tory kolejowe?

W Legionowie zaplanowano przebudowę skrzyżowań ulic: Józefa Mireckiego i Alei Legionów na III Parceli, Jagiellońskiej i Alei 3-go Maja w centrum miasta oraz Suwalnej i Szarych Szeregów na os. Młodych. Mieszkańcy obawiają się jednak budowy ronda przy stacji PKP Legionowo Piaski, które nie poprawi sytuacji w tym miejscu. W zamian tego rozwiązania, podnoszony jest temat budowy bezkolizyjnej przeprawy przez tory w tym rejonie.

### Światła przy poczcie

Prawdopodobnie przy fili Poczty Polskiej w centrum miasta, na skrzyżowaniu ulic Jagiellońskiej i Alei 3-go Maja w centrum Legionowa powstaną światła.

Skrzyżowanie ulic Fabrycznej i Kościelnej

Przebudowane ma zostać również skrzyżowanie ulic Kościelnej i Fabrycznej w Łajskach w gminie Wieliszew. Do sprawy będziemy wracać.

**Paulina Nowicka**

## NA SYGNALE

WIELISZEW

### ZDERZENIE 3 AUT W KOMORNICY NA UL. NASIELSKIEJ

**W piątek (19 lipca) przed godz. 17 w Komornicy (gmina Wieliszew) na ul. Nasielskiej zderzyły się trzy samochody osobowe**

Straż Pożarna poinformowała, że na ul. Nasielskiej (DW 632) w Komornicy zderzyły się trzy samochody osobowe marki: skoda, opel i peugeot. Wszystkie osoby podróżujące pojazdami opuściły uszkodzone auta przez przybyciem służb ratowniczych. Z informacji policji wynika, że 30-letni mężczyzna, który kierował skodą nie dostosował prędkości do warunków panujących na drodze i uderzył w tył opla, którym kierował 57-letni mężczyzna. W wyniku tego zdarzenia opel najechał jeszcze na tył peugeota, którym kierował 50-letni mężczyzna. Wszyscy kierowcy biorący udział w tym zdarzeniu byli trzeźwi. Mężczyzna, który kierował skodą został ukarany mandatem w wysokości 1100 zł i 10 punktami karnymi za spowodowanie kolizji.

WIELISZEW

### MANDAT 1500 ZŁ I UTRATA PRAWA JAZDY. PIRAT DROGOWY NA MOTOCYKLU

**16 lipca, na ul. Kościelnej w Wieliszewie legionowscy policjanci zatrzymali pirata drogowego. 51-letni motocyklista blisko dwukrotnie przekroczył dopuszczalną tam prędkość. Mężczyzna stracił prawo jazdy i został ukarany mandatem w wysokości 1,5 tys. zł**

Z informacji policji wynika, że kilka minut po godzinie 8 na ul. Kościelnej w Wieliszewie policyjny patrol zauważył szybko jadący motocykl. 51-latek jechał w terenie zabudowanym z prędkością 110 kilometrów na godzinę. W związku z tym, że przekroczył dozwoloną prędkość aż o 60 kilometrów na godzinę, policjanci zatrzymali mu prawo jazdy na 3 miesiące. Został również ukarany mandatem w kwocie 1,5 tys. zł i 13 punktami karnymi.

NIEPORĘT

### ZDERZENIE BMW Z ŁOSIEM NA UL. POGONOWSKIEGO

**14 lipca po godz. 4 nad ranem w Nieporęcie na ul. Pogonowskiego doszło do zderzenia samochodu osobowego z łosiem. W wyniku tego zdarzenia trzy przytomne osoby zostały przetransportowane do szpitala. Niestety zwierzę nie przeżyło zderzenia z autem osobowym**

Służby ratunkowe informują, że na ul. Pogonowskiego (DW 631) w pobliżu rzeki Beniaminówka samochód osobowy marki BMW zderzył się z młodym łosiem, który wbiegł na jezdnię. W wyniku zdarzenia auto wpadło do rowu. Pojazdem podróżowały trzy osoby (dwie kobiety i mężczyzna), które opuściły uszkodzony samochód o własnych siłach. Niestety łoś nie przeżył zderzenia z pojazdem i padł w pobliżu drogi. Jedna z poszkodowanych osób uskarżała się na uraz barku, druga na ból w klatce piersiowej a trzecia na ogólne potłuczenia. Po opatrzeniu przez ratowników medycznych wszystkie trzy osoby, które podróżowały samochodem zostały przetransportowane do szpitala na dokładne badania.

NIEPORĘT

### SAMOCHÓD OSOBOWY ZDERZYŁ SIĘ ZE SKUTEREM NA DW 631

**W sobotę (20 lipca) po godz. 15 w Nieporęcie na DW 631 doszło do zderzenia samochodu osobowego ze skuterem. Osoby kierujące zostały opatrzone na miejscu. Nikomu nie stało się nic poważnego**

Z informacji służb ratowniczych wynika, że ul. Nowolipie (DW 631) samochód osobowy zderzył się ze skuterem. Na szczęście nikt nie doznał poważnych obrażeń w wyniku tego zdarzenia i nie wymagał hospitalizacji. **KT**

# Strażacy z Legionowa otrzymali ambulans

**18-VII-24r., strażacy z Ochotniczej Straży Pożarnej Jednostka Ratownictwa Specjalistycznego w Legionowie otrzymali ambulans od Wojewódzkiej Stacji Pogotowia Ratunkowego „Meditrans” w Warszawie**

Przekazany ambulans marki Renault z 2015 roku, wycofany z systemu Państwowego Ratownictwa Medycznego, jest wyposażony w specjalistyczny sprzęt, w tym nosze podbierające, krzesełko transportowe, defibrylator, respirator, deskę, pompę infuzyjną oraz deskę ortopedyczną.

Ambulans będzie wykorzystywany przez strażaków podczas akcji poszukiwawczych, szkoleń oraz do zabezpieczania imprez masowych, co znacząco zwiększy efektywność i możliwości działania jednostki. **Dżepetto**

JABŁONNA. Lepszy zasięg siei Plus i Play?

# Rozbudowa wieży telekomunikacyjnej przy ul. Szarych Szeregów

**Stacja bazowa telefonii komórkowej mieszcząca się przy ul. Szarych Szeregów w Jabłonnie ma zostać rozbudowana. Sieć Play chce zamontować tam dodatkowe anteny i urządzenia radiokomunikacyjne**

Wniosek o rozbudowę wieży telekomunikacyjnej przy ul. Szarych Szeregów o dodatkowe anteny i urządzenia radiokomunikacyjne o wysokości nie większej, jak 3 metry złożyła firma P4 z Warszawy, czyli operator sieci telefonii komórkowej Play oraz właściciel UPC Polska, operatora telewizji cyfrowej oraz internetu. 2 lipca 2024 r. starosta legionowski, Roman Smogorzewski wszczął procedurę administracyjną zmierzającą do wydania pozwolenia na budowę na rzecz inwestycji celu publicznego z zakresu łączności publicznej.

**Paulina Nowicka**

eprasa.pl 6866ff46d7

NASZE WILKOWYJE

# Gałgan i bambuko

*Miodka nam się zachciało i klops. Nawet nie tego najlepszego, nawłociowego, tylko profesora. Bo rozmawiali my o meandrach języka, co se płynie jak ta rzeczka nieopodal – niemal na kokardkę. Przekopiesz parę metrów, to się połączy i będzie zupełnie inna, nie do poznania. Ze słowami tak samo. Zmienisz mało co i zupełnie co innego znaczy. Myćko na przykład wiele lat temu po spowiedzi poszedł do żony obiecać poprawę, a obiecał jej odprawę i żona przybiegła do Proboszcza na skargę, że ksiądz Maciej w trakcie spowiedzi do rozwodu namawia. A taka jest siła języka, że choć Myćkowa sama rozwodu chciała, to jak usłyszała, że ten chce wolności za pieniądze, to się zawściekła i postanowiła małżeństwo ratować, co oczywiście nic nie dało, bo wszystko było tak samo, ale i tak chodziła po wsi dumna, bo przecież nie obiecywała, że uratuje, tylko że będzie ratować. No i ratuje już drugą dekadę, tak więc należy jej się odznaka za zasługi dla ratownictwa, może być nawet górskiego, bo ratowanie pijaka i półmózga jak Myćko, to jak pchanie tego kamienia pod górę, co to go jeden od wieczności pcha i pcha, bo się zawziął psiajucha jak Myćkowa na ratowanie Myćki.*

*I nawet nie wiadomo kto tu kogo robi w bambuko, najpewniej Myćkowa sama siebie, co jest jedną z najstarszych rozrywek w rodzaju ludzkim, zaraz po „jutro będzie lepiej" i „gorzej już nie będzie". Bambuko. Piękne słowo, co to nie wiadomo skąd się wzięło i samo nic nie znaczy, a i tak wszyscy wiedzą, co to robić w bambuko. Nie ma dnia, żeby ktoś gdzieś nie krzyknął: nie graj ze mną w bambuko co się odmienia czasem na: nie graj ze mną w pici polo. Bo jak wiadomo odmiana w języku polskim jest najtrudniejsza na świecie, a do tego tyle słów co znaczą to samo, ino że jednych się używa na wsi, innych w mieście, a innych tylko do dwudziestki. Symptomy to się nazywa, czy jakoś tak. A są też słowa, co se były, ale się zmyły, bo świat się zmienił. Druciarz na przykład, to więcej niż słowo, to zawód był, a teraz nikt już nie wie co robił i po co, bo świat się zrobił taki śmieciolubny, że co się popsuje, to się nie naprawia, ino wyrzuca. I trzeba wiedzieć, czy ktoś rozumi co do niego mówisz, bo się z tego tragedia rodzinna wziąć może. Maminka moja lubiała o mnie mówić: uroczy gałgan. No to ja tak raz do swojego powiedziałem, czule i z miłością, a on do Joli poleciał krzycząc: Mama, co o gałgan? A Jola na to: Szmata. No to Junior w ryk, że tata się przezywa i taki się z tego zrobił językowy galimatias, że nawet profesor Miodek by nie pomógł albo innych Bralczyk.*

*Gałgan a szmata. Problem wart Mamrota. Można o tym wiele gadać, tak jak my gadali, a można krótko: Gałgan jest uroczy, a szmata to szmata. Ani uroku, ani moralności, ani lojalności, a o dotrzymywaniu słowa to zapomnij. Zupełnie jak ten wielgachny mecenas, co udaje liberała, a tak naprawdę chciałby zastąpić Czerepacha i zbudować obóz równie piękny, tyle że jeszcze bardziej wsteczny. Przy czem nie chodzi o to jak głosował, bo to dla każdego sprawa sumienia, jeśli się je ma, ino o to, że nie głosował, bo odwagi nie miał, choć to tak samo jakby na nie głosował, mimo że obiecywał być na tak.*

*Solejuk go bronił, że on nic nigdy nie ukrywał, i jasno mówił, że mu chodzi tylko o to, że Czerepacha nienawidzi i że jak ci wspólnota nienawiści wystarcza, to potem takie niespodzianki, to raczej spodzianki. W sensie podwójnym znaczy, że w dno puka od spodu i że ten, kto się tego nie spodziewał, to jak ten, co to kamień pod górę pcha. Jak mu sto razy spadło, a on co i raz robi to samo i tak samo, to jakże rezultat może być inny, co nie? I nie ma znaczenia, że prawie wszyscy myśleli, że to gałgan, a to zwykła szmata. Bo zbiorowość nasza polityczna gra ze sobą w bambuko równie dobrze i z równym skutkiem co Myćkowa i ten od kamienia. Japycz mówi, że on się Syzyf nazywał, ale Hadziuk mówi, że jako on za ten cały syf odpowiada, to się powinien nazywać Zasyf. Straśnie my się z tego śmieli, zwłaszcza że już po Mamrocie było czy dwóch, i tak się narodził nasz nowy twór językowy, co my go chcieli z profesorem Miodkiem skonsultować czy do polszczyzny pasuje i czy się przyjmie: Mecenas Zasyf.*

**Pietrek**

## XIX LEGIONOWSKI FESTIWAL MUZYKI KAMERALNEJ I ORGANOWEJ

Kościół Świętego Ducha, Legionowo
ul. ks. J. Schabowskiego 2

2024

| | |
|---|---|
| 28 lipca godz. 16.00 | Andrzej Olewiński - gitara<br>Rafał Grząka - bandaneon<br>Krzysztof Lukas - organy |
| 4 sierpnia godz. 16.00 | Magdalena Maniewska - obój<br>Zbigniew Gach - organy |
| 11 sierpnia godz. 14.00 | Nadzwyczajny Recital Organowy<br>Maria Krajewska (Graz - Austria) - organy |
| 18 sierpnia godz. 16.00 | Dumitru Harea (Mołdawia) - fletnia Pana<br>Ewa Polska - organy |
| 25 sierpnia godz. 16.00 | Jarosław Bester - akordeon<br>Jan Bokszczanin - organy |
| 1 września godz. 19.00 | Renata Marzec - wiolonczela<br>Radosław Marzec - organy |
| 8 września godz. 19.00 | Zespół wokalny JERYCHO<br>pod kierunkiem Bartosza Izbickiego<br>Adam Sadowski - organy |

Dyrektor artystyczny - prof. dr hab. Jan Bokszczanin

Partner wydarzenia Samorząd Województwa Mazowieckiego
25 lat SAMORZĄDU WOJEWÓDZTWA MAZOWIECKIEGO

Organizatorzy
Miasto Legionowo
MOK Legionowo
ŚW. JAN KANTY LEGIONOWO
pma PRO MUSICAE ARTIS

Patronat honorowy
Romuald Kamiński Biskup Warszawsko-Praski

Sponsor
pwk LEGIONOWO

Patronat medialny
tygodnik Legionowo
idziemy
GOŚĆ NIEDZIELNY
POWIATOWA


eprasa.pl 6866ff46d7

# Legionowski The Blues Feelers zagrali na Suwałki Blues Festiwal!

**Od czwartku (11 lipca) do niedzieli (14 lipca) po raz 17. w Suwałkach odbył się największy w Polsce festiwal muzyki bluesowej Suwałki Blues Festival 2024. Jednymi z wykonawców byli The BLUES FEELERS z Legionowa**

Jak podaje Polskie Radio Białystok, tegoroczna edycja festiwalu przyciągnęła kilkanaście tysięcy fanów z całej Europy. Na festiwalowych scenach zagrało blisko 300 muzyków z całego świata. W tym legionowskich zespół The Blues Feelers, który miał przyjemność zagrać na jednej ze scen zlokalizowanej na pl. M. Konopnickiej w ramach otwartej sceny bluesowej OPEN BLUES w miniony piątek (12 czerwca).

Następnego dnia w sobotę (13 lipca) blisko 300 km dalej w Cegłowie (powiat miński), w ramach XVI Festiwalu Folkloru i Smaku Sójka Mazowiecka, legionowska kapela była jedną z gwiazd obok zespołów Future Folk i zespołu ŁZY. Po swoim koncercie legionowscy muzycy odebrali nagrodę festiwalu – Grand Prix Burmistrza Cegłowa – Złotą Sójkę.

The Blues Feelers – to projekt, który powstał z popandemicznego chaosu oraz chęci wypełnienia pustki po dwóch latach wirusowego zamknięcia. Trzon zespołu, to dwie rodziny mieszkające kiedyś na jednym osiedlu w Legionowie, których ojcowie grali razem w zespole. Gdy spotkali się po latach, połączyła ich na nowo pasja do muzyki, a w szczególności do bluesa. Wraz z grającym młodym pokoleniem adoptowali jeszcze córkę z Warszawy i tak powstał projekt pod nazwą: The Blues Feelers.

MATERIAŁ INFORMACYJNY

# Tańszy prąd z bonem energetycznym

**Rodziny o niskich dochodach nie powinny odczuć zmiany cen energii elektrycznej, bo jeszcze w tym roku będą mogły skorzystać z dopłat w postaci bonu energetycznego. Wartość bezzwrotnego jednorazowego wsparcia wyniesie od 300 zł do 1200 zł.**

Od 1 lipca br. wszyscy zapłacą 500 zł netto za 1 MWh, co daje kwotę brutto (razem z VAT i akcyzą) 0,6212 zł za 1 kWh. Cena ta jest niższa od taryfowej, która wynosi około 623 zł. Użytkownicy energii korzystają bowiem z ceny prądu zamrożonej wskutek interwencji rządu. Przed lipcem gospodarstwa domowe płaciły za prąd 410 zł netto za MWh - ale tylko do granicy zużycia wynoszącej 1,5 MWh. Po przekroczeniu tego limitu stawka rosła do 693 zł netto za MWh. Nowa ustawa upraszcza rozliczenia, ustalając jedną cenę dla gospodarstw domowych bez względu na roczny poziom zużycia. Skorzystanie z zamrożonej ceny nie wymaga zgłaszania, ani żadnych innych działań ze strony konsumentów. Zamrożona stawka zostanie zastosowana automatycznie.

## Bon energetyczny

**Od 1 sierpnia do 30 września 2024 roku** w lokalnym urzędzie gminy lub przez internet można złożyć wniosek o przyznanie bonu energetycznego, który ma częściowo zrekompensować podwyżki ceny prądu. Przysługuje on osobom, których miesięczny dochód wynosi nie więcej niż 1700 zł netto na osobę w przypadku gospodarstw wieloosobowych lub 2500 zł dla gospodarstw jednoosobowych. Wnioski mogą składać także osoby o nieco wyższych dochodach, wówczas wielkość bonu zostanie obniżona o nadwyżkę dochodu według zasady złotówka za złotówkę.

**Na jedno gospodarstwo domowe przypada jeden bon. Jego wartość wynosi od 300 do 600 zł - w zależności od liczby domowników. Jeśli dom lub mieszkanie są ogrzewane prądem, te wartości będą podwojone. W takim przypadku maksymalnie można uzyskać 1200 zł.**

Świadczenie zostanie wypłacone do końca 2024 r. lub na początku 2025 r. Szacuje się, że obejmie 3,5 mln gospodarstw domowych. Dotychczasowe rozwiązania mrożące ceny prądu oznaczały w praktyce jednakowe wsparcie zarówno dla najuboższych, jak i najbogatszych odbiorców. Wprowadzenie bonu energetycznego koncentruje wsparcie na najuboższych rodzinach.

W drugiej połowie 2024 roku zostanie utrzymana także dotychczasowa cena maksymalna na poziomie 693 zł za MWh netto, bez względu na zużycie dla instytucji samorządowych, podmiotów użyteczności publicznej, np. szkół, żłobków, szpitali, a także dla małych i średnich przedsiębiorstw.

## Opłata mocowa zawieszona

Do zamrożonych cen prądu dolicza się opłaty dystrybucyjne. Jedną z nich jest opłata mocowa, która obejmuje gotowość elektrowni do wyprodukowania energii (np. w przypadku warunków atmosferycznych zmniejszających produkcję z OZE lub zwiększonego zapotrzebowania na moc). O jej wysokości decyduje prezes URE. Opłata ta wynosi od 2,66 do 14,90 zł netto, w zależności od poziomu zużycia - im większe zużycie energii, tym jest wyższa. Pobieranie opłaty mocowej od gospodarstw domowych zostaje zawieszone na pół roku, do końca 2024 roku.

**Dzięki zawieszeniu opłaty mocowej gospodarstwa domowe przez pół roku zaoszczędzą od 19,63 zł do nawet 109,96 zł brutto. Przeciętne gospodarstwo domowe o zużyciu energii wynoszącym około 2 MWh rocznie zaoszczędzi przez pół roku 78,52 zł brutto.**

Można się spodziewać, że w drugim półroczu 2024 roku przeciętne gospodarstwo domowe zużyje ok. 1 MWh energii elektrycznej. Przy rozliczeniu tej kwoty według stawek zamrożonych, przeciętne gospodarstwo domowe zapłaci za energię elektryczną o ok. 239 zł netto mniej, niż gdyby obowiązywały ceny taryfowe zatwierdzone przez prezesa URE i nie byłoby zamrożenia.

## Ile kosztuje prąd?

Zatwierdzona przez prezesa URE cena taryfowa prądu 623 zł netto za MWh to cena rynkowa, uwzględniająca koszty jego wyprodukowania. Od 2021 roku, decyzją rządu, ceny energii zostały zamrożone. Początkowo było to rozwiązanie, które miało obowiązywać do końca 2022 roku, ale - jak już wiemy - mrożenie potrwa co najmniej do końca tego roku.

Polski Komitet Energii Elektrycznej podkreśla, że jedynym sposobem na powstrzymanie wzrostu cen w dłuższym czasie jest przestawienie polskiej energetyki na źródła zeroemisyjne, odnawialne źródła energii oraz energetykę jądrową i magazyny energii, które będą stabilizować system. To wymaga wielomiliardowych inwestycji, które są jednak niezbędne zarówno dla dobra planety i odchodzenia od paliw kopalnych, jak też dla zapewnienia bezpieczeństwa energetycznego kraju.

Ewa Barlik

*materiał powstał we współpracy z PGE*

eprasa.pl 6866ff46d7

# PRZEMOC: Wieloaspektowe zjawisko w społeczeństwie

**Przemoc jest zjawiskiem, które dotyka różnorodnych sfer życia społecznego, kulturowego i osobistego i ma szeroki zakres form oraz konsekwencji. Choć często kojarzona jest z fizycznymi aktami agresji, jej spektrum jest znacznie szersze, obejmując przemoc psychiczną, emocjonalną, seksualną oraz ekonomiczną. Rozumienie przemocy jest kluczowe dla efektywnego jej przeciwdziałania, zwłaszcza w kontekście nadużywania alkoholu, które często jest katalizatorem agresywnych zachowań.**

### Definicja Przemocy

● Przemoc można zdefiniować jako świadome i celowe działanie, które ma na celu wyrządzenie szkody drugiej osobie. Może przyjmować różne formy, w tym:

● Przemoc fizyczna: użycie siły fizycznej, które prowadzi do zranienia, bólu lub cierpienia.

● Przemoc psychiczna i emocjonalna: działania mające na celu zastraszanie, poniżanie lub kontrolowanie drugiej osoby, takie jak wyzwiska, manipulacja, groźby.

● Przemoc seksualna: niechciany kontakt seksualny, przymus seksualny, gwałt.

● Przemoc ekonomiczna: kontrolowanie dostępu do zasobów finansowych, ograniczanie możliwości zarobkowania, uzależnianie finansowe.

### Przemoc a Alkohol

Nadużywanie alkoholu jest jednym z czynników, który znacząco zwiększa ryzyko wystąpienia przemocy. Alkohol obniża zahamowania, zmienia percepcję rzeczywistości i pogarsza zdolność do podejmowania racjonalnych decyzji, co może prowadzić do eskalacji agresywnych zachowań.

**Przemoc domowa:** W kontekście przemocy domowej, alkohol często odgrywa rolę w wywoływaniu lub nasilaniu agresji. Osoby pod wpływem alkoholu mogą stawać się bardziej impulsywne i skłonne do stosowania przemocy wobec partnerów, dzieci lub innych członków rodziny. W Polsce, podobnie jak w wielu innych krajach, przemoc domowa związana z nadużywaniem alkoholu jest poważnym problemem społecznym.

**Stereotypy i mity:** Wokół przemocy narosło wiele stereotypów i mitów, które utrudniają efektywną walkę z tym zjawiskiem. Nierzadko ofiary przemocy spotykają się z brakiem zrozumienia, obwinianiem, a nawet stygmatyzacją. Przykładem może być mit, że przemoc domowa dotyczy tylko niższych warstw społecznych lub że ofiary same prowokują agresję.

**Różnorodność doświadczeń:** Przemoc jest doświadczeniem bardzo indywidualnym. Dwie osoby mogą reagować zupełnie inaczej na podobne formy przemocy w zależności od ich osobistych zasobów, wsparcia społecznego oraz wcześniejszych doświadczeń.

### Działania Prewencyjne i Wsparcie

Aby skutecznie przeciwdziałać przemocy, konieczne jest podejście wieloaspektowe. Edukacja społeczna, kampanie świadomościowe, wsparcie dla ofiar oraz odpowiednie legislacje to kluczowe elementy w walce z przemocą.

**Edukacja i kampanie społeczne:** Podnoszenie świadomości na temat przemocy, jej form oraz skutków jest kluczowe. Programy profilaktyczne w szkołach, kampanie społeczne i media mogą odegrać istotną rolę w kształtowaniu postaw społecznych wobec przemocy.

**Wsparcie dla ofiar:** Dostęp do infolinii, poradnictwa psychologicznego oraz prawnego jest niezbędny dla osób doświadczających przemocy. Ważne jest, aby ofiary miały możliwość otrzymania natychmiastowej i długoterminowej pomocy.

Przemoc jest zjawiskiem złożonym i wielowymiarowym, które wymaga interdyscyplinarnego podejścia oraz szerokiej świadomości społecznej. Nadużywanie alkoholu często komplikuje sytuację, zwiększając ryzyko wystąpienia agresywnych zachowań. Walka z przemocą wymaga zaangażowania całego społeczeństwa, od edukacji i wsparcia dla ofiar, po skuteczne prawo i egzekwowanie przepisów. Każdy z nas może przyczynić się do stworzenia bezpieczniejszego i bardziej empatycznego świata.

Artykuł powstał w ramach realizacji przez Instytut Bezpieczeństwa i Rozwoju Międzynarodowego zadania publicznego Mazowiecka Akcja Edukacyjno-profilaktyczna „Bezpieczny Dom". Zadanie realizowane jest w latach 2023-2025, a w jego ramach zaplanowane zostały działania edukacyjne i zapobiegawcze o szerokim oddziaływaniu społecznym w zakresie przeciwdziałania przemocy w rodzinie. Celem głównym realizacji zadania jest ograniczenie przemocy w rodzinie oraz szkód związanych z problemami uzależnień w województwie mazowieckim, w tym w gminach wiejskich i miejsko-wiejskich. Zadanie publiczne dofinansowane zostało ze środków z budżetu Województwa Mazowieckiego i realizowane jest w ramach Wojewódzkiego Programu Profilaktyki i Rozwiązywania Problemów Alkoholowych oraz Przeciwdziałaniu Narkomanii Województwa Mazowieckiego. Szczegóły akcji dostępne są na stronie: https://instytutbirm.pl/mazowiecka-akcja-edukacyjno-profilaktyczna-bezpieczny-dom/

**#Mazowszepomaga #MCPSpomaga #programywsparcia #solidarnośćmazowiecka #MCPS #porozumieniedlatrzezwosci**

eprasa.pl 6866ff46d7

**WIECZNE ŚCIBOLENIE w wiecznej promocji (11)**

# Były drinki, zostały wspominki

Przychodzące z Pragi pociągi miały nierzadko w swym składzie próżne cysterny z tablicą ZAKŁADY SPIRYTUSOWE. Korzystając, że w pobliżu nie ma sokisty, ten i ów kolejarz podkładał butelkę pod kran i przekręciwszy kurek czekał cierpliwie, aż mu nakapie parę kropel.

W gronie odprawiaczy gadało się czasem o tych Zakładach Spirytusowych. Jak sprawić, żeby pracownicy nie pili? Przecież nie są abstynentami. Trudno by skompletować załogę złożoną z samych nietrunkowych. To tacy sami zjadacze chleba czyli żyta – czytaj: żytniówki – jak inni. A pysków im zawiązać nie sposób. No więc?

Ktoś oblatany poinformował o dokładnych, wnikliwych, systematycznych kontrolach trzeźwości. Każdego przyłapanego na pijaństwie z miejsca wyrzuca się na zbity łeb. Zwłaszcza opuszczających zakład po skończonej pracy obserwuje się pilnie. Toteż wychlać można li tylko na pięć minut przed przekroczeniem bramy.

– Na portierni on jeszcze trzeźwy, a na ulicy już pijany – zakończył swoje informacje nasz gawędziarz.

Słuchając tej gawędy nie przypuszczałem, że znajdę się niebawem na terenie Zakładów Spirytusowych, a to za sprawą bezdokumentowej cysterny ze spirytusem. Bezdokumentowa znaczy bez listu przewozowego, który zaginął, bez nalepek kierunkowych, którymi każdy ładowny wagon powinien być opatrzony. Brak było danych pozwalających ustalić stację przeznaczenia. Obarczono zatem mnie, jako przedstawiciela PKP, misją formalnego przekazania Zakładom Spirytusowym cysterny z cennym ładunkiem.

W momencie mojego przybycia pracownicy z pierwszej zmiany opuszczali Zakłady i byłem świadkiem, jak portier ich obmacuje; bada, czy pod ubraniem nie kryje się butelka. Kręcąc się po terenie, zaglądając do biur, bacznie przypatrywałem się twarzom robotników, urzędników. Nikt nie wyglądał na zawianego. „Jacy porządni ludzie tu pracują", pomyślałem sobie i trwałem w tym przekonaniu aż do chwili, gdy po zakończeniu formalności padło pytanie:

– Wypijecie, panowie, kielicha?

Pytanie to, skierowane do mnie i mojego kolegi ze stacji Warszawa Praga, zadał przedstawiciel Zakładów, kierownik transportu. Kolejarz z Pragi wymówił się z racji dolegliwości wątrobowych, ja zaś nie poszedłem za tym przykładem. Moje myśli krążyły właśnie wokół postaci Oskara Wilde'a, który dzielnie jadł, pił, odznaczając się przy tym mocnym łbem. Toteż na pytanie: „Wypijecie, panowie, kielicha?" odpowiedziałem z właściwą Oskarowi błyskotliwością:

– Tego się nie odmawia.

***

W chwili gdym podjął pracę w kolejnictwie, było ono domeną wyłącznie męską. Ale czasy się zmieniają; na posterunku naszym pojawiła się kobieta. Jedna przedstawicielka babiego rodu to jeszcze za mało, żeby zmienić obyczaje. Obyczaj u nas wciąż męski, a częścią tego obyczaju – wódka. Z jakim przestajesz, takim się stajesz: nasza nowa koleżanka – namawiana, częstowana, molestowana – napiła się z nami raz i drugi. Nabrała wysokiego mniemania o swej wytrzymałości na alkohol. Była dumna z mocnej głowy i ta duma już jej nie opuszczała. Nawet we własnym domu. Ona teraz umie wypić i nikt jej pod tym względem nie zaimponuje, własny mąż także nie. Na stole pojawiła się butelka i zaczęło się coś w rodzaju pijackich zawodów. Mąż uśmiechając się pod wąsem nalewał żonie i sobie. Po równo. Kto kogo przetrzyma? Rezultat nie był trudny do przewidzenia, kobiecina ululała się.

Tę domową historię opowiedziała nam, współpracownikom. Ze śmiechem, bez skrępowania. Nie wstydziła się nawet zacytować słów swojej smarkuli, nazajutrz po bibce:

– Mamusiu, ale ty byłaś pijana!

**A.K.**

**Książka opublikowana przez Wydawnictwo TiO. Do nabycia w księgarni „U Leszka" - Legionowo, Stefana Batorego 10**

ECO HARPOON Recycling Sp. z o.o.
ECO HARPOON - Recycling Sp. z o.o.
Czyżków Mazowiecki 128
05-152 Czosnów
NIP 527-27-45-389
REGON 362569260

BEZPŁATNY odbiór dużych elektrośmieci!

Odbierzemy od Państwa - kuchenki, - chłodziarki, - zmywarki, - telewizory, - pralki, itd.

ODBIERAJĄC DUŻE SPRZĘTY, ZABIERAMY RÓWNIEŻ DROBNE AGD, BATERIE

Masz pytanie ? Zadzwoń

+48 725-155-155

Bezpłatny odbiór krok po kroku !

1. Dzwonisz pod numer +48 725-155-155
2. My rejestrujemy Twoje zlecenie
3. Oddzwaniamy w ciągu 3 dni w celu uzgodnienia terminu
4. Przyjeżdżamy, odbieramy i wynosimy !

KONTAKT: od poniedziałku do piątku 8:00-16:00

www.ecoharpoon.pl

PKPCARGO Service

Zdobądź BEZPŁATNIE nowy zawód w branży kolejowej
– BRAK OGRANICZEŃ WIEKOWYCH.
PKP Cargo Service to spółka nr 1 na rynku – od lat przynosi zyski!

Dołącz do naszego zespołu, wybierając karierę w jednym z wielu oferowanych przez nas zawodów kolejowych:

1. Automatyk
2. Maszynista
3. Manewrowy
4. Ustawiacz
5. Toromistrz
6. Nastawniczy
7. Rewident taboru
8 Dyżurny ruchu
9. Inne

Nasza Spółka prowadzi działalność operacyjną w ośmiu województwach: mazowieckim, śląskim, małopolskim, dolnośląskim, zachodniopomorskim, pomorskim, wielkopolskim, opolskim.

Oferujemy pracę w stabilnym zespole, pewne i atrakcyjne wynagrodzenia (pensje, dodatki i premie miesięczne), stałą możliwość szkolenia i awansu.

Dofinansowujemy studia i kursy, prywatną opiekę zdrowotną oraz pakiety Multisport. Fundujemy bardzo wysokie zniżki na zakup biletów kolejowych dla pracowników i członków ich rodzin.

Dofinansowujemy wypoczynek. Z okazji Święta Kolejarza – 25 XI – pracownikom przysługuje dodatkowy dzień wolny od pracy.

Zadzwoń: 519 647 625

Aktualne ogłoszenia o naborach publikujemy na:
www.pkpcargoservice.com/kariera/na-jakie-stanowiska-rekrutujemy

eprasa.pl 6866ff46d7

**Spółdzielnia Mieszkaniowa Lokatorsko - Własnościowa w Pułtusku, ul. Tysiąclecia 11, tel. 23 692 52 27 i 23 692 55 82**

## ogłasza przetarg nieograniczony

na położenie kostki brukowej na podsypce cementowo - piaskowej na jezdni (ok. 525,00 m2), ułożenie krawężnika na podsypce cementowo - piaskowej (ok.132 mb), na Osiedlu Skarpa w Pułtusku (wzdłuż budynku Na Skarpie 14).

Wymagany termin realizacji robót do dnia 30.10.2024 roku.

Oferty należy złożyć w sekretariacie Spółdzielni, w terminie do dnia 12.08.2024 roku, do godz. 15.00.

Specyfikację Istotnych Warunków Zamówienia za odpłatnością 200 zł można odebrać w siedzibie Spółdzielni, ul. Tysiąclecia 11, pokój nr 5, tel. 23 692 52 27.

Wadium w kwocie **5000 zł** należy wpłacić na konto Spółdzielni PKO/Pułtusk nr **10 1020 1592 0000 2902 0012 3323** do dnia 1**2.08.2024** roku.

Otwarcie ofert nastąpi w siedzibie Spółdzielni, w dniu 13.08.2024 roku, o godz. 9.00.

Zastrzegamy sobie prawo do swobodnego wyboru ofert, prowadzenia dodatkowych rokowań, nie przyjęcia żadnej z ofert, a także unieważnienia przetargu bez podania przyczyn. Wykonawcy z tytułu odrzucenia oferty nie przysługują żadne roszczenia przeciwko Zamawiającemu.

***Prezes Zarządu Marek Wojtaszek***

## Wójt Gminy Winnica

informuje, że na tablicy ogłoszeń w siedzibie Urzędu Gminy w Winnicy ul. Pułtuska 25, w okresie 21 dni, licząc od dnia 09.07.2024 r. będzie wywieszony wykaz nieruchomości przeznaczonej do zbycia w drodze przetargu – działka nr 118/1 zabudowana budynkiem mieszkalnym obręb Mieszki-Kuligi gm. Winnica.

***Wójt Gminy Winnica***

***mgr Robert Wróblewski***

WÓJCIK DEVELOPMENT
533 063 000/502 469 160

**OGŁOSZENIA DROBNE**
do bieżącego numeru przyjmujemy
**DO PONIEDZIAŁKU**
do godziny 12:00.

# PRACA

### dam pracę

- **PEGAS Sp. z o.o. zatrudni montera. tel. 22 774 13 33**
  LEG 53481

### szukam pracy

- Dyplomowany ogrodnik podejmie prace pielęgnacyjne w ogrodzie, odchwaszczanie trawników, likwidowanie mchu z trawnika, opryski na krzewy, usługa profesjonalną podkaszarką. 602-234-237
  LEG 53475

# SPORT i URODA

# TURYSTYKA

# USŁUGI

### remont i budowa

- **Cyklinowanie parkietów 30 doświadczenia. Trzykrotne lakierowanie. Maszyny bezpyłowe firmy Bona. 602433222**
  LEG 53479
- Elektryk złota rączka 515010373
  LEG 53478
- Malowanie, tapetowanie osobiście, solidnie 694-065-757
  LEG 53451

INTER CARS
Filia Legionowo
ul. Zegrzyńska 4
tel.: 22 767 53 80
tel.: 22 767 53 89
INTERCARS.COM.PL

**ZŁOTA RĄCZKA - usługi budowlane, hydrauliczne, elektryka, mniejsze i większe remonty. Szybko, tanio i solidnie. Referencje. 735953829**
LEG 53387

### ogrodnicze

- Wycinka drzew metodą alpinistyczną, sekcyjna wycinka drzew, przycinanie, prześwietlanie koron drzew, usuwanie martwych drzew, gałęzi, konarów, usługi rębakiem, zrębkowanie gałęzi oraz wywóz urobku. Z PODNOŚNIKA, MIEJSCA TRUDNO DOSTĘPNE, PROFESJONALNIE. 698-991-470
  LEG 53176

### inne

- **Anteny, usługi RTV, domofony, wideofony, alarmy. 608630582**
  LEG 53174

**Wynajem i usługi podnośnikiem koszowym. Tel. 602 86 57 86. www.robert.media.pl**
LEG 53175

# BIZNES

# NIERUCHOMOŚCI

### sprzedam dom

- Wójcik Development Adam Wójcikowski 05-119 Łajski, ul. Fabryczna 20 +48 533 063 000, +48 502 469 160 biuro@wojcikdevelopment.pl
  LEG 53425

**OGŁOSZENIA DROBNE**
do bieżącego numeru przyjmujemy
**DO PONIEDZIAŁKU**
do godziny 12:00.

### sprzedam działkę

- Grunty orne 2,20ha R IVa przy drodze asfaltowej Białowieża/Zakręt 602 620 169
  PUL 53482

### do wynajęcia

- Wynajmę hale magazynową, pow. 700 m.2., wysokość 11 m. posadzka bezpyłowa. Serock, pow. legionowski. (tylko SMS-y) 500-833-492
  LEG 53493
- **Wynajmę pokój dla pani w Legionowie przy targowisku. 502 029 326**
  LEG 53494

### poszukuję do wynajęcia

- **Wynajmę garaż ok 70 m z dostępem do wody i prądu. Pod działalność gospodarczą. +48 500 576 311**
  LEG 53455

### inne

- Sprzedam garaż za 6000 zł, ul. Pałacowa 606-912-276
  LEG 53452

# ROLNICTWO

### sprzedam

- JAJA WIEJSKIE OD KUR GRZEBIĄCYCH Tel. 728 366 774 ul. Małołęcka 26, Nieporęt. Możliwość dowozu lub odbioru w Legionowie, 22 784 69 72.
  LEG 53177

### kupię

- Kupię kopaczkę do ziemniaków i przyczepę rolniczą 666-941-477
  PUL 53489

# ZWIERZĘTA

### sprzedam

- Sprzedam prasę rolującą NEW HOLLAND 841, cena 5000 zł, tel. 516 441 453.
  PUL 53495

# UROCZYSTOŚCI

### organizacja imprez

# STOPNIE SCHODOWE

## Dębowe 100 x 30 x 3.8 cm
## Cena 130+VAT Klasa rustic

## Jesion 120 x 30 x 3.8 cm
## Cena 130 zl +VAT

# Telefon 607607700

## CENY PARAPETÓW

**drewno sosnowe, grubość 27 mm+/_1, klasa drewna BC**

| szer / dł | 15 cm | 20 cm | 25 cm | 30 cm | 35 cm | 40 cm | 45 cm |
|---|---|---|---|---|---|---|---|
| | ceny pln brutto: | | | | | | |
| 50 cm | 15 | 20 | 25 | 30 | 35 | 40 | 45 |
| 75 cm | 23 | 30 | 33 | 45 | 53 | 60 | 67 |
| 100 cm | 30 | 40 | 50 | 60 | 70 | 80 | 90 |
| 125 cm | 38 | 50 | 63 | 75 | 88 | 90 | 102 |
| 150 cm | 45 | 60 | 75 | 90 | 105 | 120 | 135 |
| 175 cm | 52 | 70 | 88 | 105 | 122 | 140 | 158 |
| 200 cm | 60 | 80 | 100 | 120 | 140 | 160 | 180 |
| 225 cm | 68 | 90 | 113 | 135 | 158 | 180 | 203 |
| 250 cm | 75 | 100 | 125 | 150 | 175 | 200 | 225 |
| 275 cm | 83 | 110 | 138 | 165 | 193 | 220 | 248 |
| 300 cm | 90 | 120 | 150 | 180 | 210 | 240 | 270 |
| 325 cm | 98 | 130 | 163 | 195 | 228 | 260 | 293 |
| 350 cm | 105 | 140 | 175 | 210 | 245 | 280 | 315 |

Drewno surowe do pomalowania we własnym zakresie Realizacja 14 dni roboczych, możliwość dostawy.

**Kontak: tel: 607 607 700 | mejl: biuro@parkiety-przyczka.pl**

PGE

**ZGŁASZANIE AWARII I USZKODZEŃ ORAZ BIEŻĄCE INFORMACJE O AWARIACH I PRACACH PLANOWYCH**

**TEL. 991**

**PGE Dystrybucja S.A Oddział Warszawa RE Legionowo zawiadamia, że planowana jest przerwa w dostawie energii elektrycznej dla odbiorców zamieszkałych:**

**POWIAT LEGIONOWSKI**

| Data | gmina, miejscowość nazwy i zakres numerowy ulic | Numery i nazwy stacji | Wyłączenia w godzinach |
|---|---|---|---|
| 30.07.2024 | Jachranka<br>od 75 do 77A | 04-1424 (JACHRANKA PKP),<br>04A-WINDSOR (WINDSOR),<br>04A0055 (JACHRANKA WARSZAWIANKA CENTRUM KONGRESOWE),<br>04-1081 (JACHRANKA OŚR. ZNP PRZYSTAŃ) | 9:00-14:00 |

**POWIAT NOWODWORSKI**

| Data | gmina, miejscowość nazwy i zakres numerowy ulic | Numery i nazwy stacji | Wyłączenia w godzinach |
|---|---|---|---|
| 23.07.2024 | Wincentówek<br>od 10 do 15C<br>ul. Piaskowa od 2 do 9 | 04-0997 (WINCENTÓWEK OSIEDLE) | 7:00-8:00 |
| 23.07.2024 | Adamówek<br>ul. Brzozowa 96A<br>ul. Graniczna 3, 5, 7<br>ul. Prosta 7, 9, 41, 55D, 63, 63A, 89, dz.325/2<br>Cząstków Mazowiecki<br>153, 154<br>Augustówek<br>Dobrzyń<br>126, dz.67/11, dz.72/7, dz.72/8<br>Dobrzyń<br>ul. Dobra 3, 5, 14, 15, 18A, 34<br>Dobrzyń<br>ul. Prosta 52A, 52C, 54, 54A, 72, 74, 78A, 80, 84A, 88A, 88B, 90B, 97, 102, 104, 109, 110, 111A, 114, 114B, 115, 118, 119, 120A, 124, 132, 135, 139, 141, 143, 163, 165, 172, 174 180, 184, dz.23/1, dz.63/2, dz.62/10, dz.62/31 | 04-1341 (DOBRZYN) | 8:00-13:00 |
| 23.07.2024 | Adamówek<br>ul. Prosta od 34 do 64<br>Kaliszki<br>4, 6 | 04-0458 (ADAMÓWEK 3) | 9:00-14:00 |
| 30.07.2024 | Cybulice Duże<br>ul. Leśna 26, 27, 30, 32, 34, 37, 44, 48A, 52, 66 | 04-0456 (CYBULICE DUŻE 1) | 8:00-13:00 |

**Przerwy w dostawie energii elektrycznej spowodowane są koniecznością przeprowadzenia prac konserwacyjnych na urządzeniach energetycznych, za niedogodności przepraszamy**

eprasa.pl 6866ff46d7

KaBa BRUKARSTWO
BETONIARNIA Nuna
•BETON TOWAROWY •BETON POSADZKOWY
•STABILIZACJA •PODSYPKA CEMENTOWO-PIASKOWA
Tel.: 663 555 305, Nuna 199

**OGŁOSZENIA DROBNE**
do bieżącego numeru przyjmujemy
**DO PONIEDZIAŁKU**
do godziny 12:00.

**KUPON NA DROBNE ZA 1 GROSIK**

WYPEŁNIJ DRUKOWANYMI LITERAMI WPISUJĄC W KRATKĘ JEDNĄ LITERĘ ROBIĄC ODSTĘP MIĘDZY WYRAZAMI

☐ SZUKAM PRACY
☐ ODDAM ZA DARMO

1. Wypełniony kupon prosimy przynieść do biur ogłoszeń tygodników: Mazowieckie To i Owo, Lokalna, Tygodnik Nowodworski, Tygodnik Pułtuski.
2. Kupon bez pełnych, czytelnych danych zlecającego jest nieważny.
3. Redakcja nie odpowiada za treść ogłoszeń.

*Zlecający*
*(Tylko do wiadomości redakcji)*
imię
nazwisko
ulica
numer domu
kod, miejscowość
podpis
KUPON JEDNORAZOWY

■ Parodysta, wodzirej, konferansjer, animator kultury, półfinalista programu „Mam talent" - tanio, solidnie - Legionowo i okolice 791833101
LEG 53384

INTER CARS
Filia Legionowo
ul. Zegrzyńska 4
tel.: 22 767 53 80
tel.: 22 767 53 89
INTERCARS.COM.PL

FOTO -TANIO- VIDEO
www.foto-legionowo.pl

■ **Kupię szklarnie do rozbiórki mnożarki, gotówka 515924866**
LEG 53413

■ Prawdziwa CYGANKA 75 - letnia z Legionowa - Pani Genia POWRÓŻY. Proszę dzwonić - tel. 694 818 183
LEG 53474

MOTOKLINIKA
mgr inż. Zbigniew Książek
MECHANIKA I ELEKTRYKA SAMOCHODOWA WSZYSTKICH MAREK
Legionowo, Ul. Wrzosowa 11a
tel. 22 784 44 50, 504 688 558
www.motoklinika.auto.pl

WYPOŻYCZALNIA SPRZĘTU BUDOWLANEGO I ELEKTRONARZĘDZI
RUSZTOWANIA
ZAGĘSZCZARKI
MŁOTY WYBURZENIOWE
CYKLINIARKI i INNE
05-120 Legionowo, ul. Bolesława Chrobrego 49c
tel. (022) 784 50 88

RESTAURACJA LEGIONOWSKA

■ **RESTAURACJA LEGIONOWSKA; chrzciny, komunie, stypy, urodziny, uroczyste obiady, romantyczne kolacje, catering. Tel. 505-360-809, www.legionowska.pl**
LEG 53178

■ Sprzedam duże drewniane rzeźby, kapliczki 601913597
LEG 53386

■ **Sprzedam: parapety i stopnie schodowe: dębowe 100 x 30 x 3.8 cm - cena 130 +vat (klasa rustic); jesionowe 120 x 30 x 3.8 cm 130 zł +vat. Telefon 607607700**
PUL 53466

WYCINKA DRZEW METODĄ ALPINISTYCZNĄ
- SEKCYJNA WYCINKA DRZEW
- PRZYCINANIE PRZEŚWIETLANIE KORONY DRZEW
- USUWANIE DRZEW GAŁĘZI KONARÓW MARTWYCH
- USŁUGI RĘBAKIEM, ZRĘBKOWANIE GAŁĘZI ORAZ WYWÓZ UROBKU
698 991 470
Z PODNOŚNIKA • MIEJSCA TRUDNO DOSTĘPNE • PROFESJONALNIE

AUTO NAPRAWA
• MECHANIKA • GEOMETRIA • CZĘŚCI
• WYWAŻANIE KÓŁ • KLIMATYZACJA
Adam Szczypkowski
05-110 JABŁONNA ul. WYGONOWA 1
pn. – pt.: 8.00 - 17.00
☎605 94 91 91
022 782 49 10

**MATRYMONIALNE**

**KOMUNIKATY**

**RÓŻNE**

WESELA I PRZYJĘCIA POŚLUBNE
TERMINY NA 2024
PAŁAC W JABŁONNIE #poczujnaszahistorie
Zapraszamy: tel. 531 093 982; 507 104 572,
e-mail: info@palacjablonna.pan.pl

eprasa.pl 6866ff46d7

KONKURS FOTOGRAFICZNY

# Gdzie śpiewają raki

**Biblioteka Publiczna w Nieporęcie zaprasza wszystkich mieszkańców gminy do udziału w Konkursie Fotograficznym „Inspiracje Plenerowe: Gdzie śpiewają raki"**

Konkurs nawiązuje do książki „Gdzie śpiewają raki" autorstwa Delii Owens, a celem jest podzielenie się zdjęciami plenerów, które oddają nastrój tej powieści. Mogą to być tajemnicze bagna, dzika przyroda lub lokalne krajobrazy przypominające scenerię z książki. Zdjęcia mogą zawierać książkę jako element kompozycji.

Do wygrania są bony do Empiku, które z pewnością ucieszą miłośników literatury i fotografii. Aby wziąć udział w konkursie, należy załączyć swoje zdjęcie pod postem konkursowym na oficjalnej stronie Biblioteki Publicznej w Nieporęcie na Facebooku.

Konkurs trwa od 18 lipca do 1 lipca 2024r. Uczestnikiem może być każdy mieszkaniec Gminy Nieporęt, bez względu na wiek. Udział w konkursie jest bezpłatny.

Do konkursu można zgłosić maksymalnie jedno zdjęcie, które musi być autorstwa zgłaszającego i odpowiadać tematyce konkursu. Zdjęcia nie muszą być wykonane na terenie Gminy Nieporęt. Zachęcamy do przeszukiwania swoich archiwów w poszukiwaniu prac, które najlepiej oddają temat konkursu. Zdjęcia zgłaszane do konkursu nie mogą być wcześniej nagradzane w innych konkursach fotograficznych. Uczestnik konkursu oświadcza, że jest wyłącznym twórcą zgłaszanych prac i posiada pełne prawa autorskie do zdjęć. Wyniki konkursu zostaną ogłoszone na oficjalnej stronie konkursu na Facebooku do 26 sierpnia 2024r.

Każdy uczestnik konkursu jest zobowiązany do przesłania wybranego zdjęcia poprzez komentarz pod postem informującym o konkursie na oficjalnej stronie organizatora w mediach społecznościowych. W przypadku uczestników niepełnoletnich, zgłoszenie powinno zostać dokonane przez opiekuna prawnego. Laureaci konkursu będą zobowiązani do wysłania zgłoszonych i nagrodzonych zdjęć na adres e-mail: bpnieporet@gmail.com. **K.K.**

REKLAMA

INTER CARS
Filia Legionowo, ul. Zegrzyńska 4
tel.: 22 767 53 80, 22 767 53 89
INTERCARS.COM.PL

# Odbiór azbestu w gminie Nieporęt

**W lipcu, firma współpracująca z Gminą Nieporęt rozpoczęła prace związane z odbiorem wyrobów zawierających azbest.**

Właściciele nieruchomości w gminie Nieporęt, posiadający takie wyroby, mogą ubiegać się o bezgotówkowe sfinansowanie odbioru i utylizacji tych odpadów. Gmina finansuje cały proces, a wnioski o odbiór i utylizację azbestu można składać w trybie ciągłym.

O kolejności skorzystania z bezpłatnego odbioru decyduje data wpływu wniosku. Zachęcamy wszystkich, którzy posiadają wyroby zawierające azbest, do składania wniosków do Wójta Gminy Nieporęt o ich odbiór i utylizację.

Przypominamy, że wykorzystywanie wyrobów zawierających azbest jest dozwolone tylko do końca 2032 roku.

**red**

80-LECIE WYBUCHU POWSTANIA WARSZAWSKIEGO

# Specjalna odsłona KINA OTWARTEGO

**Powiatowa Instytucja Kultury w Legionowie z okazji 80-lecia wybuchu Powstania Warszawskiego zaprasza wszystkich miłośników kina oraz lokalnej historii na specjalną odsłonę KINA OTWARTEGO. Podczas tego wyjątkowego wydarzenia wyświetlony zostanie film „Miasto 44" w reżyserii Jana Komasy**

„Miasto 44" zdobyło uznanie na wielu festiwalach filmowych, zarówno wśród krytyków, jak i publiczności. Jan Komasa za ten film otrzymał Paszport Polityki za „wyobraźnię, ambicję i perfekcyjny warsztat reżyserski. Za film «Miasto 44», w którym tragedia Powstania Warszawskiego opowiedziana została nowoczesnym językiem, trafiającym do młodego widza". Historia młodych powstańców – Stefana, Alicji i Kamy – zdobyła serca szerokiego grona odbiorców.

Czy wiecie, że Legionowo to jedyna miejscowość poza Warszawą, w której w sierpniu 1944 r. toczyły się walki Powstania Warszawskiego? Gościem okołofilmowej rozmowy, który opowie m.in. o lokalnych wątkach dotyczących Powstania, będzie dyrektor Muzeum Historycznego w Legionowie dr hab. Jacek Szczepański.

Zapraszamy wszystkich na to wyjątkowe wydarzenie, które odbędzie się 1 sierpnia 2024 r. o godz. 7 po poł. w kinie Helios w Legionowie (CH Gondola, ul. Piłsudskiego 31c). Uwaga: film przeznaczony jest dla widzów od 16 roku życia.

Bezpłatne wejściówki na seans (maksymalnie 2 na osobę) można otrzymać wyłącznie po wypełnieniu formularza rejestracyjnego. Zapisy zostaną uruchomione we wtorek 23 lipca 2024 r. o godz. 12. O otrzymaniu wejściówki decyduje data i godzina zgłoszenia. Wejściówki będą dystrybuowane do momentu wyczerpania się ich puli. Poprawne wysłanie formularza (kopia formularza przyjdzie na podany przez Państwa adres e-mail) jest jednoznaczne z zarezerwowaniem wejściówek, które należy odebrać od 24 lipca 2024 r. do 29 lipca 2024 r. w Powiatowej Bibliotece Publicznej w Legionowie (ul. Sowińskiego 15) w godzinach pracy biblioteki.

Jeden adres e-mail = jedna osoba = maksymalnie 2 wejściówki. Osoba zgłaszająca się po wejściówki będzie proszona o okazanie dowodu tożsamości w celu weryfikacji danych ze zgłoszenia. Miejsca na widowni będą przydzielane losowo. Wejściówki nieodebrane do 29 lipca 2024 r. (włącznie) wracają do puli i będą dostępne dla chętnych u biletera w kinie Helios tuż przed seansem KINA OTWARTEGO 1 sierpnia 2024 r. o godz. 19.

**Dżepetto**

ZAPROSZENIE

eprasa.pl 6866ff46d7

# ROZRYWKOWE TO i OWO nr 368

Redaguje: Władysław Firlik

## 1. Z ŻYCIA WZIĘTE

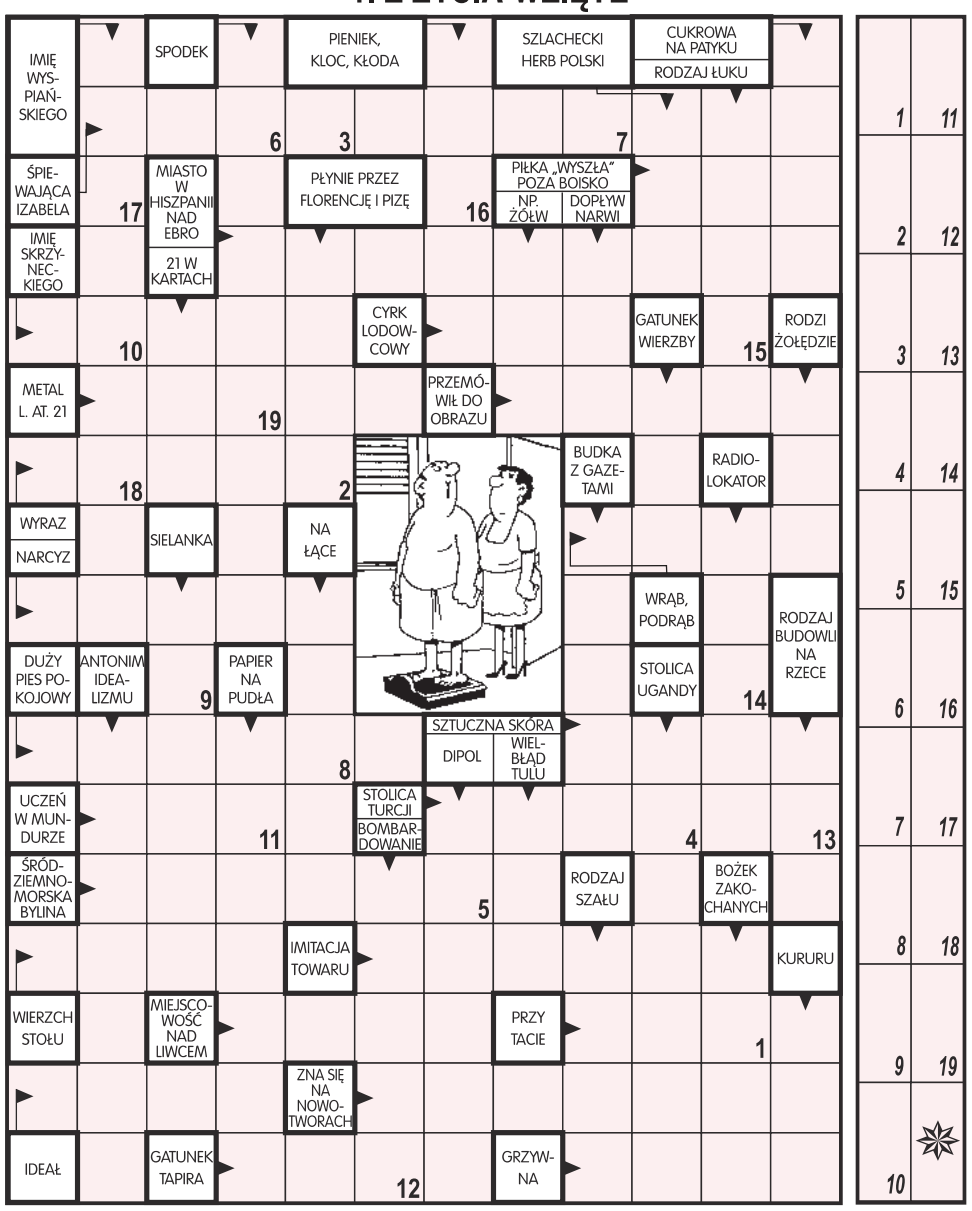


**Litery z pól ponumerowanych od 1 do 19 utworzą wypowiedź męża.**

## 2. KRZYŻÓWKA-SZYFR

**Wszystkie litery czytane w kolejności od 1 do 27 utworzą rozwiązanie - przysłowie polskie.**

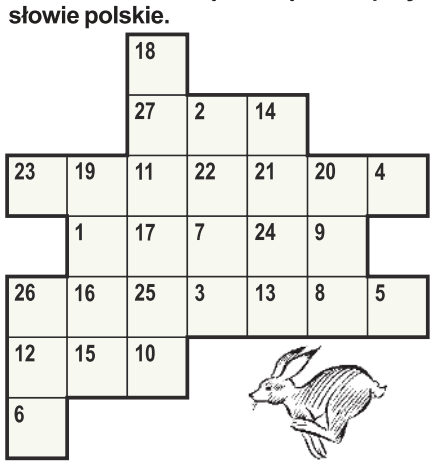

**POZIOMO: 27)** gatunek papugi, **23)** sztuciec leżący koło noża, **1)** duszony przez cyklistę, **26)** Albanka mieszkająca w stolicy, **12)** miasto nad Eufratem.

**PIONOWO: 18)** samica wilka, **2)** nabrzeże portowe, **14)** glinowodór służący do redukowania związków organicznych, **19)** port nad rzeką Jangcy, **20)** prawy dopływ Biebrzy, **26)** jeden z terminów chińskiej filozofii klasycznej

## 3. KRZYŻÓWKA

**Litery z pól zaznaczonych (rzędami) utworzą rozwiązanie.**

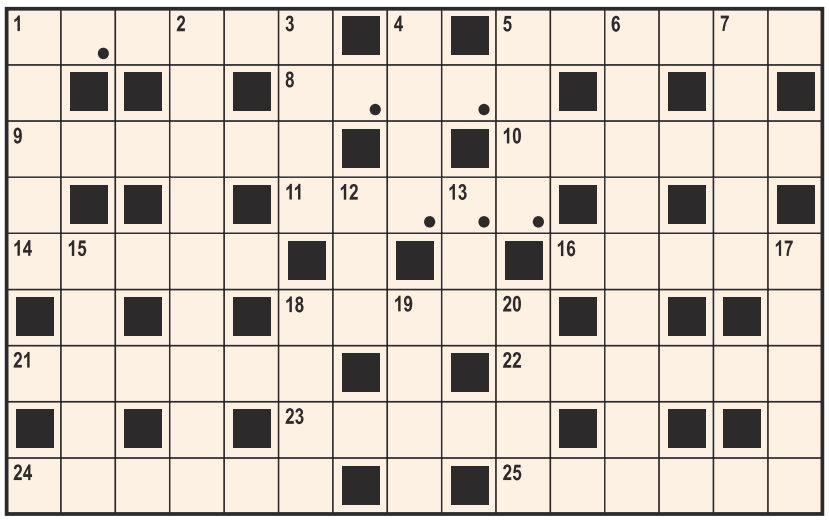

**POZIOMO: 1)** w płateczku kwiecia, **5)** słowa, od których boli głowa, **8)** część nogi, **9)** miara pojemności ciał sypkich, **10)** nasza planeta, **11)** ślaz, **14)** schowek grochu, **16)** znawzory chemiczne, **18)** gaduła, **21)** pakunek, **22)** rower dla pary, **23)** firanka więźnia, **24)** rysa na twarzy, **25)** seriami przeszyty.

**PIONOWO: 1)** trawa po ścięciu, **2)** z tego słynie, że brzmi w trzcinie, **3)** łgarstwo, **4)** bożyszcze, **5)** w niej zupa, **6)** pani na włościach, **7)** majtki, **12)** miała kota, **13)** wieloryb, **15)** wystawia na deskach, **17)** tnie, **18)** areszt, **19)** kanarek lub papuga, **20)** formacja na murawie.

## 4. HOMONIM

Wytrwałe nogi, spryt, siła rąk
dziś bardzo cenne to _ _ _ _ _ ,
rzućmy się miła w kolejek gąszcz,
tam ja coś kupię, _ / _ _ / _ _ .

## 5. SZARADA NOCĄ

Kiedy przytulam się do poduszki
i noc mnie miękkim okrywa pledem,
znów widzę **CZTERY WSPAK - TRZECIE** dróżki -
ktoś mi z daleka sny dobre **SIEDEM**.

Znikome szanse, żeby bilety
**RAZ - OSIEM - DWÓJKA** lub telefony.
Nasze **PIĘĆ - SZÓSTKI** z dala, niestety,
więc rzadko słyszę głos wytęskniony.

Listy, co **SIEDEM - SZÓSTKA** nawzajem,
by widzieć, gdy się oczy zamyka,
**TRZECIE** mkną szybciej, jak nam się zdaje,
jakby **PIĘĆ - RAZ - DWA** skrzydeł jerzyka.

Dziwią się ludzie: **CZWÓR - ÓSMA** taka,
jak ja się teraz biedny wywinę,
a to tak proste - ty masz chłopaka,
a ja nareszcie swoją dziewczynę.

## 6. SZEŚĆ RAZY PO TRZY RAZY

**Na powyższej ilustracji sześć rzeczy występuje wyłącznie po trzy razy. Poszukaj te wszystkie „trójki".**

## 7. WIRÓWKA OBRAZKOWA

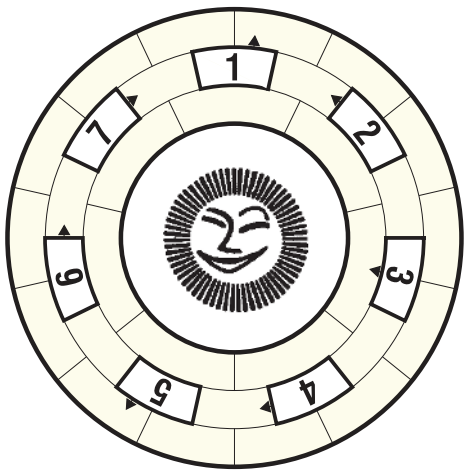


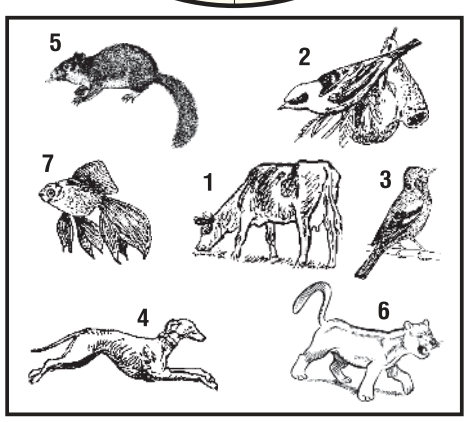


**Wpisz do diagramu prawoskrętnie wszystkie nazwy rysunków tak, aby bezbłędnie powstało rozwiązanie zadania.**

## 8. ANACHRONIZMY

**Na powyższej ilustracji znajduje się 9 rzeczy nie pasujących do uwidocznionej epoki. Znajdź ich co najmniej 7.**

## 9. KALAMBUR

Litera łapie literę - wieczorem zaczyna swe trele.

## 10. ZOO-KRZYŻÓWKA OBRAZKOWA

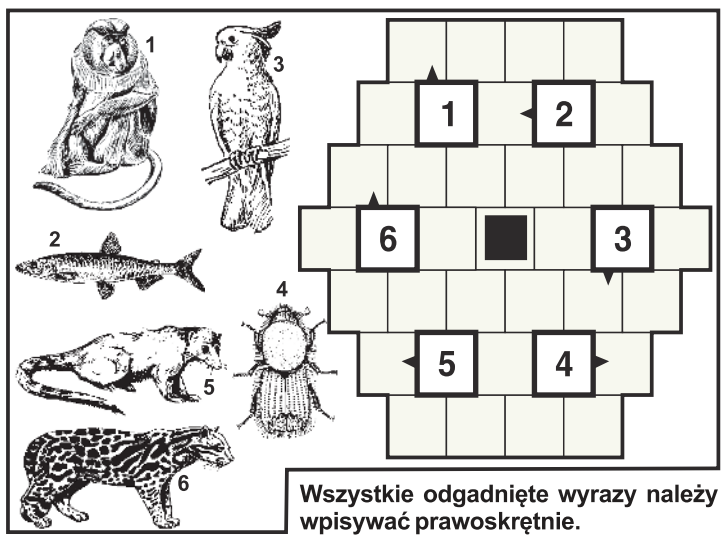


**Wszystkie odgadnięte wyrazy należy wpisywać prawoskrętnie.**

## 11. HOMONIM

Gdy rolnik pracuje, _ _ _ _ / _ _ mu zyski.
Jest kołacz, _ _ _ _ _ _ i chleb jest dla wszystkich.

**ROZRYWKOWE TO i OWO**
**KUPON - 368**

eprasa.pl 6866ff46d7

**LEGIONOWO.** Najkrótszą drogą do sklepu

# Mieszkańcy żądają nowych pasów na os. Młodych!

**Mieszkańcy os. Młodych w Legionowie żądają stworzenia nowego przejścia dla pieszych na ul. Suwalnej na wysokości sklepu Żabka i filii Poczty Polskiej. Pod petycją do starosty legionowskiego podpisało się 240 okolicznych mieszkańców**

O petycji poinformował legionowski radny Sławomir Traczyk, za pośrednictwem mediów społecznościowych. - *W dwa tygodnie 238 mieszkańców podpisało petycje do Starosty Legionowskiego o wymalowanie dodatkowych pasów na Suwalne. Pasy poprawiłyby bezpieczeństwo i komfort mieszkańców Osiedla Młodych. Teraz wszystko w rękach Pana Starosty* - napisał radny. W przygotowanym dokumencie mieszkańcy domagają się, aby na ul/ Suwalnej na wysokości sklepu Żabka i filii Poczty Polskiej powstało nowe przejście dla pieszych. Petycja trafi na ręce Romana Smogorzewskiego, starosty legionowskiego, ponieważ drogą zarządza Starostwo Powiatowe w Legionowie.Treść petycji: *Istniejące przejścia na Jaśminowej i dalej w stronę skrzyżowania z Olszankową nie wyczerpują oczekiwań i potrzeb mieszkańców, z czym wielokrotnie się do mnie zwracali. Osiedle Młodych i okolica dynamicznie się rozwijają i potrzebują nowych rozwiązań poprawiających bezpieczeństwo. W ocenie mojej, jak również osób podpisanych pod petycją opisane rozwiązanie poprawi komfort i bezpieczeństwo mieszkańców. Należy również zaznaczyć, że leży całkowicie w ludzkiej naturze, iż piesi wybierają najkrótszą drogę do celu, przez co dochodzi często do niebezpiecznych sytuacji. W opisywanej lokalizacji Suwalna krzyżuje się z drogą dojazdową do osiedla i przedszkola, więc zachodzi przesłanka do realizacji podnoszonych postulatów. Ponadto, proponowane przez mieszkańców rozwiązanie spowolniłoby ruch na Suwalnej, co również przemawia na korzyść postulowanego rozwiązania.*

O postępach w jej [procedowaniu będziemy informować na bieżąco.

**Paulina Nowicka**

KOMUNIKAT

# Koniec współpracy z PolBlume

**Urząd Miasta Legionowo po wielu latach zakończył współpracę z firmą PolBlume, która odbierała elektrośmieci od mieszkańców miasta. Koszopalety, które były usytuowane w atrium ratusza, zostały już usunięte. Odtąd mieszkańcy będą mogli oddawać elektroodpady do Punktu Selektywnej Zbiórki Odpadów Komunalnych (PSZOK) przy ulicy Sikorskiego lub zgodnie z harmonogramem odbioru odpadów**

Koszopalety w atrium ratusza były przedmiotem licznych dyskusji. Dla jednych stanowiły wygodny sposób na pozbycie się elektrośmieci, inni zwracali uwagę na niewłaściwy dobór miejsca dla tego typu zbiórki. Niemniej jednak, współpraca z firmą PolBlume miała wiele zalet. Mieszkańcy mogli bezpłatnie oddawać niedziałającą drobną elektronikę, pozostawiając ją w ratuszu, a większy sprzęt był odbierany bezpośrednio z domów.

Zakończenie współpracy oznacza, że mieszkańcy Legionowa będą musieli oddawać elektroodpady do PSZOK-u lub zgodnie z zasadami legionowskiego Systemu Gospodarki Odpadami. Mieszkańcy bloków mogą pozostawiać je w altanach śmietnikowych, skąd będą odbierane raz na dwa tygodnie. W zabudowie jednorodzinnej odbiór odbywać się będzie dwa razy w roku.

**K.K.**

REKLAMA

# Nowe przepisy dotyczące prędkości na Narwi

**Z dniem 10-VII-24r. weszły w życie nowe przepisy dotyczące m.in. prędkości poruszania się po Narwi**

Zgodnie z Zarządzeniem nr 7/2024 Dyrektora Urzędu Żeglugi Śródlądowej w Bydgoszczy z dnia 4-VI-24r. w sprawie szczegółowych warunków bezpieczeństwa ruchu i postoju statków na odcinku Narwi: Od km 42 (m. Wierzbica) do km 62,30, jeżeli znaki żeglugowe nie stanowią inaczej, statki i zestawy używające własnego napędu mechanicznego obowiązuje nakaz nieprzekraczania prędkości 15 km/h podczas ruchu bez ładunku i 10 km/h podczas ruchu z ładunkiem.

Od km 62,30 do km 64,30 (m. Pułtusk),jeżeliznakiżeglugowe nie stanowią inaczej, statki i zestawy używające własnego napędu mechanicznego obowiązuje nakaz nieprzekraczania prędkości 6 km/h zarówno podczas ruchu bez ładunku, jak i z ładunkiem.

Od km 64,30 do km 248,50 (ujście Biebrzy do Narwi), jeżeli znaki żeglugowe nie stanowią inaczej, statki i zestawy używające własnego napędu mechanicznego obowiązuje nakaz nieprzekraczania prędkości 15 km/h podczas ruchu bez ładunku i 8 km/h podczas ruchu z ładunkiem.

W skrócie: na Narwi od Wierzbicy do Pułtuska maksymalna prędkość wynosi 15 km/h, przez obszar Pułtuska maksymalnie 6 km/h, a od Pułtuska w górę rzeki, aż do Biebrzy – maksymalnie 15 km/h. Przekraczanie dozwolonej prędkości będzie egzekwowane.

Mimo zmian w przepisach policja nadal apeluje o zachowanie szczególnej ostrożności podczas wypoczynku nad wodą. Bezpieczeństwo zawsze powinno być priorytetem. **pk**

**LEGIONOWO.** Przed budową potrzebne będę wyburzenia

# Bliźniak na działce przy ul. Krasińskiego o pow. 500 m2?

**Na działce o pow. 500 m2 przy ul. Krasińskiego w Legionowie zaplanowano zbudować nowy szeregowiec. Przed rozpoczęciem inwestycji potrzebne będę wyburzenia. W Starostwie Powiatowym trwa procedura administracyjna w tej sprawie**

Pod koniec czerwca br. (26.06) do Starostwa Powiatowego w Legionowie wpłynął wniosek o wydanie pozwolenia na budowę budynku mieszkalnego jednorodzinnego dwulokalowego. Inwestycja ma zostać zrealizowana na działce o pow. 500 m2 leżącej przy ul. Krasińskiego 27 w Legionowie. Ta położona jest nieopodal skrzyżowania z ul. Wandy Tomczyńskiej. Deweloperem jest Nieruchomości ABC z Legionowa. Do tej pory firma budowała domu wolnostojące i bliźniaki w Legionowie i Chotomowie.

**Paulina Nowicka**

# Przebudowa Polnej w Michałowie-Reginowie

**Urząd Gminy Wieliszew ogłosił przetarg na wykonanie cząstkowego remontu nawierzchni jezdni asfaltowej ul. Polnej w Michałowie-Reginowie. Planowane prace mają na celu poprawę stanu technicznego drogi, która wymaga naprawy ze względu na liczne uszkodzenia**

Zakres prac obejmuje m.in. mechaniczne nacięcie lub sfrezowanie uszkodzonych fragmentów drogi, oczyszczenie wyciętych miejsc, a następnie wypełnienie ich mieszanką mineralno-asfaltową. Warstwa wyrównawcza i warstwa ścieralna będą miały grubość 4 cm, co pozwoli na uzyskanie równej i trwałej nawierzchni.

Prace będą prowadzone na kilku odcinkach drogi, wskazanych przez zamawiającego. Wykonawca będzie odpowiedzialny za zagospodarowanie materiału z frezowania jezdni. Istotnym elementem zamówienia jest również skropienie emulsją bitumiczną całej powierzchni naprawianych miejsc oraz zaspoinowanie łączeń, co zapewni trwałość wykonanych napraw.

Urząd Gminy zaleca wykonawcom dokonanie wizji lokalnej przed złożeniem oferty, aby dokładnie zapoznać się z zakresem prac. Remont ma być przeprowadzony zgodnie z wymaganiami technicznymi określonymi w zarządzeniu Generalnego Dyrektora Dróg Krajowych i Autostrad.

Na wykonanie zadania przewidziano 30 dni od momentu podpisania umowy. Oferty będą oceniane na podstawie dwóch kryteriów: ceny (60%) oraz okresu gwarancji i rękojmi (40%). Ostateczny wybór wykonawcy będzie zależał od sumy punktów uzyskanych w obu kategoriach.

Wnioski można składać do 30 lipca 2024 roku, a ich otwarcie nastąpi tego samego dnia. Przewidywany termin związania ofertą wynosi 28 dni od daty otwarcia ofert.

Urząd Gminy Wieliszew, dbając o jakość i trwałość wykonywanych prac, wymaga od wykonawców odpowiedniego doświadczenia i posiadania ubezpieczenia OC. Wszelkie szczegóły dotyczące przetargu oraz wymaganych dokumentów znajdują się w specyfikacji zamówienia dostępnej na platformie e-Zamówienia.

**K.K.**

eprasa.pl 6866ff46d7

TELEFON INTERWENCYJNY: 22 784 92 01, toiowo@toiowo.eu

KOLARSTWO

# Dziewiąty etap ŻTC BIKE RACE w Serocku

**W nadchodzącą niedzielę, 28 lipca, Serock stanie się areną zmagań dla najlepszych kolarzy amatorów, którzy będą rywalizować w dwóch prestiżowych cyklach: SUPER PRESTIGE i FIT RACE. Start zawodów odbędzie się na rynku w Serocku, a trasa poprowadzi uczestników ulicą 11 Listopada w kierunku zachodnim**

Po starcie kolarze skręcą w prawo w ulicę Pułtuską, przejadą przez rondo w Wierzbicy, a następnie w lewo na wiadukt nad DK61. Dalej trasa wiedzie przez miejscowości Pobyłkowo Małe, Pobyłkowo Duże, Budy Pobyłkowskie do Zalesia Borowego, gdzie nastąpi skręt w prawo. Następnie zawodnicy przejadą przez Powielin, Górkę Powielińską, Błędostwo, Łosewo do Pokrzywnicy, gdzie ponownie skręcą w prawo i przez Budy Obrębskie dotrą do Przybyłkowa Małego, kończąc lokalną rundę. Po przejechaniu odpowiedniej liczby rund, kolarze powrócą do Serocka przez Wierzbicę, by następnie ulicą Pułtuską dotrzeć do mety na wysokości ulicy Chrobrego.

„Czas na drugą część sezonu. Kolarze powalczą o kolejne punkty do klasyfikacji generalnej. W Serocku dodatkowo wybierzemy najszybszego mieszkańca i najszybszą mieszkankę" - mówi Wojciech Pawelec, dyrektor cyklu ŻTC BIKE RACE.

Do klasyfikacji lokalnej wśród mężczyzn będzie zaliczany najlepszy wynik z FIT RACE Open, a wśród kobiet najlepszy wynik w kobiecym peletonie SUPER PRESTIGE. Warunkiem klasyfikacji jest wpisanie w zgłoszeniu startowym miejscowości Serock.

Organizatorem ŻTC BIKE RACE 2024 jest Żyrardowskie Towarzystwo Cyklistów. Bardziej szczegółowe informacje dotyczące przyszłych zmagań kolarskich znajdują się na stronie internetowej ztc.pl.

**pk**

# Nowe zasady płatności w Gminie Wieliszew

**Władze Wieliszewa poinformowały, iż z dniem 15-VII-24r. przestanie funkcjonować punkt kasowy urzędu gminy. W budynku UG Wieliszew zostanie uruchomiony opłatomat, dzięki któremu mieszkańcy będą mogli dokonać wpłat na rzecz gminy, m.in. z tytułu podatków lokalnych, opłaty skarbowej oraz opłaty za odpady**

Obsługa opłatomatu jest bardzo prosta i intuicyjna. Urządzenie krok po kroku przeprowadzi przez całą transakcję. Umożliwia ono dokonanie płatności za pomocą stykowych i zbliżeniowych kart płatniczych, płatność telefonem oraz gotówką. Opłatomat wydaje automatycznie resztę. Opłatę można również uiścić poprzez zeskanowanie decyzji podatkowych lub kwitów należności zawierających kod QR. Decyzje z kodem QR będą wydawane także na miejscu przez pracowników Referatu Podatków i Opłat.

Opłatomat będzie znajdował się na parterze budynku Urzędu Gminy, obok Biura Obsługi Klienta. W razie potrzeby pracownik urzędu będzie służył pomocą w obsłudze urządzenia.

W dalszym ciągu mieszkańcy gminy będą mogli uiszczać raty podatków lokalnych u swoich sołtysów na dotychczasowych zasadach. Wpłat można również dokonywać na rachunek bankowy Urzędu Gminy: Podatki i inne opłaty: 57 1020 1026 0000 1102 0267 1139

Odpady: 08 1020 1026 0000 1702 0267 1436 PKO BP S.A.

**pk**

**LEGIONOWO.** Czy starostwo zareaguje na pismo radnego?

# Pobocze ul. Kościuszki blokowane przez pozostawione samochody!

**Legionowski radny, Sławomir Traczyk zwrócił się do Starostwa Powiatowego z prośbą o podjęcie działań ws. blokowania pobocza przy ul. Kościuszki w Legionowie, tuż za skrzyżowaniem z ul. Piastowską. Radny domaga się budowy fragmentu chodnika lub montażu słupków**

Pobocze ul. Kościuszki w Legionowie między ul. Piastowską, a rondem przy stacji kolejowej PKP Legionowo Przystanek wykorzystywane jest przez pieszych, którzy skracają sobie drogę do przystanków, szkoły, czy sklepów. Od kilku tygodni fragment ten blokowany jest przez parkujące na nim samochody, co znacznie ogranicza widoczność drogową u wszystkich uczestników ruchu drogowego. Okoliczni mieszkańcy o interwencję poprosili radnego Sławomira Traczyka. Na ich prośbę wystosowano pismo do starosty legionowskiego, Romana Smogorzewskiego, który de facto zarządzą ul. Kościuszki. W piśmie zawnioskowano o wybudowanie brakującej części chodnika (około 25 metrów), w ostateczności zaś o zamontowanie słupków uniemożliwiających parkowanie na poboczu. Radny podkreślił, że najbliższe przejście dla pieszych usytuowane jest dopiero w okolicach ronda, co niejako wymusza na pieszych korzystanie z przedeptu i w połączeniu ze spontanicznie powstałym parkingiem generuje niepotrzebne niebezpieczeństwo. Pismo trafiło do starosty 12 lipca, który jeszcze się do niego nie odniósł.

**Paulina Nowicka**

**Zwycięzcą III edycji Backyard Ultra Polska został Grzegorz Sułek, który pokonał 49 pętli. Asystował mu Sebastian Sikora! w biegu brało udział 96 zawodników. Więcej informacji w następnym numerze.**

**red**

**JABŁONNA.** Ultra maraton

# Zwycięzca Backyard Ultra Polska

**NIEPORĘT.** Przebudowa drogi nad Zalewem

# Umowa na przebudowę drogi wojewódzkiej nr 633 w Nieporęcie podpisana

**W Urzędzie Gminy w Nieporęcie 15 lipca br. podpisano umowy między Dyrektorem Mazowieckiego Zarządu Dróg Wojewódzkich (MZDW), a wykonawcą inwestycji, firmą MABAU Sp. z o.o., na remont drogi wojewódzkiej nr 633 (ul. Jana Kazimierza)**

Prace obejmą odcinek od skrzyżowania z ul. Mickiewicza do torów kolejowych. Zakres robót przewiduje wymianę nawierzchni jezdni, odbudowę pobocza, przebudowę kanału deszczowego oraz zatoczki autobusowej „PKP Nieporęt".

Koszt inwestycji wynosi 5,2 mln złotych, a środki na jej realizację przekaże samorząd województwa mazowieckiego. Prace wykona firma MABAU Sp. z o.o.

**L.L.**

**JABŁONNA.** Dodatkowy budynek o funkcjach magazynowych i usługowych

# Rozbudowa hurtowni budowlanej Śruby

**Hurtownia budowlana Śruby ma zostać rozbudowana. Jej właściciele planują obok swojej siedziby, przy ul. Modlińskiej w Jabłonnie zbudować nowy budynek magazynowo-usługowy**

Właściciele hurtowni budowlanej Śruby zwrócili się do Starostwa Powiatowego w Legionowie z wnioskiem o wydanie pozwolenia na budowę budynku magazynowo-usługowego wraz z infrastrukturą towarzyszącą. Nowy obiekt ma być zbudowany na 3 nieruchomościach łącznej pow.4,2 tys. m2. Działki przylegają do DW nr 630, czyli ul. Modlińskiej w Jabłonnie, za skrzyżowaniem z ul. Chotomowską.

**Paulina Nowicka**

eprasa.pl 6866ff46d7

## Prezydent i Rada Miasta Legionowo oraz Zespół Ochrony Pamięci AK „Brzozów" serdecznie zapraszają na legionowskie obchody 80. rocznicy wybuchu Powstania Warszawskiego, które odbędą się 1 sierpnia 2024 r.

**Harmonogram uroczystości:**

• Godz. 10:00 - Uroczystości przy obelisku upamiętniającym żołnierzy 3 Kompanii 1. Batalionu I Rejonu „Marianowo - Brzozów" przy ul. Kościuszki (róg ul. Wrzesińskiej - na granicy Legionowa z Chotomowem),

• Godz. 12:00 - Uroczystości przy pomniku poległych harcerzy Szarych Szeregów na os. Batorego,

• Godz. 17:00 - Uroczystości centralne przy pomniku Polski Walczącej na rondzie AK,

• Godz. 18:00 - Msza św. w kościele pw. św. Józefa Oblubieńca NMP (przy ul. Piłsudskiego 5).

**Wydarzenia towarzyszące:**

• Nowa Mozaika w Legionowie: hołd dla bohaterów Powstania Warszawskiego

• 28 lipca, godz. 15:30 - Wykład pt. „Płk Roman Kłoczkowski – dowódca Powstania Warszawskiego na terenie Legionowa" (Muzeum Historyczne w Legionowie, ul. Adama Mickiewicza 23),

• 31 lipca, godz. 16:00 - Otwarcie wystawy w Poczytalni: „80. rocznica Powstania Warszawskiego w I Rejonie VII Obwodu 'Obroża' Okręgu Warszawskiego Armii Krajowej",

• 1 sierpnia, godz. 19:30 - „(Nie) Zakazane Piosenki" - koncert upamiętniający 80. rocznicę Powstania Warszawskiego (Rynek Miejski Legionowo),

• Od 1 sierpnia 2024 r. do 30 marca 2025 r. - Wystawa „Polska była w ich sercach. 80. rocznica Powstania 1944 w Legionowie" w Filii „Piaski" Muzeum Historycznego w Legionowie, al. Sybiraków 23,

• 2 sierpnia, godz. 19:00 - Koncert „Śpiewajmy razem z Ferajną Jastrzębskiego. 80. rocznica Powstania Warszawskiego" w sali widowiskowej ratusza.

**Serdecznie zapraszamy do udziału w tych wyjątkowych wydarzeniach, aby wspólnie uczcić pamięć bohaterów Powstania Warszawskiego.**

Prosimy o potwierdzenie składania kwiatów pod pomnikiem AK i wystawienia sztandarów do 28 lipca2024 roku (Marek Chojnowski tel. 22 766 40 34 lub e-mail: kultura@um.legionowo.pl).

**Zachęcamy do odwiedzenia miejsc pamięci:**

• Obelisk upamiętniający podchorążych Jerzego Dąbrowskiego ps. „Lato" i Stefana Majewskiego ps. „Warta" (na Placu Kościuszki).

• Tablica pamięci Bronisławy Romanowskiej-Mazur (rondo u zbiegu ul. Polnej i Kwiatowej),

• Tablica pamięci rotmistrza Witolda Pileckiego (Róg ulic Polnej i Plantowej),

• Obelisk upamiętniający płk. Romana Kłoczkowskiego dowódcę I Rejonu „Marianowo-Brzozów" AK i walk powstańczych w Legionowie (u zbiegu ul. Polnej i Słonecznej),

• Obelisk Sybiraków (na osiedlu „Piaski" przy SP 8),

• Tablica pamięci Andrzeja Paszkowskiego (rondo u zbiegu ul. Kościuszki, Matejki i Krasińskiego),

• Tablica pamięci Tadeusza Gołębiewskiego (rondo u zbiegu ul. Chrobrego i Matejki),

• Tablica pamięci Rodziny Rykaczewskich (rondo u zbiegu ul. Jasnogórskiej i Grottgera),

• Tablica pamięci Wandy Tomczyńskiej (przy ul. jagiellońskiej 30),

• Tablica pamięci Nauczycieli Tajnego Nauczania (przy Liceum im. Marii Konopnickiej, ul. marsz. J. Piłsudskiego),

• Tablica pamięci legionowskich „parasolowców" w kościele Najświętszego Ciała i Krwi Chrystusa, (ul. marsz. J. Piłsudskiego).

**Nowa mozaika na pylonie ratusza miejskiego w Legionowie (Już jest zamontowana!)**

eprasa.pl 6866ff46d7