PANI KASIA PROSI, MIASTO POMAGA \5

WTOREK
|03|03|2020|

GAZETA OLSZTYŃSKA.pl

cena 2,90 zł (w tym 8% VAT)

„Gazeta Olsztyńska"
104 808
polubień na FB

ISSN 0137-9127 NR INDEKSU 350176 \\\ NAKŁAD 4 322 NR 52 (20 172) \\\ NA TERENIE POWIATÓW ELBLĄSKIEGO I BRANIEWSKIEGO UKAZUJE SIĘ JAKO DZIENNIK ELBLĄSKI

Fot. Pixabay

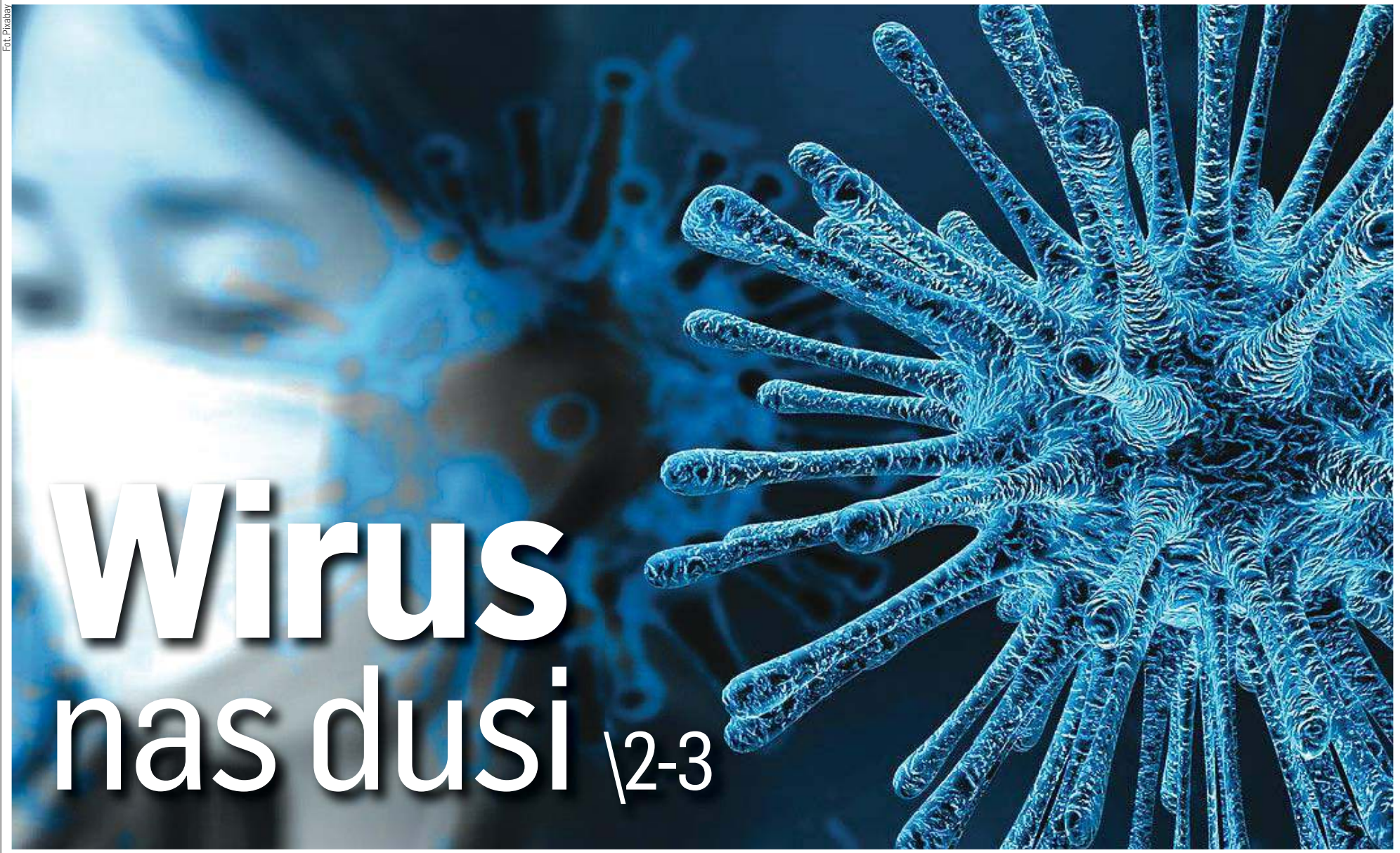

Wirus nas dusi \2-3

PODAROWALI SZPITALOWI SPRZĘT \4

TO NIE LEŚNICY NISZCZĄ DROGI \6

STO LAT POLSKIEGO KONSULATU \9

FESTIWAL JAK ŚWIĘTO MUZYKI \10

MATEMATYK Z SERCEM ARTYSTY \12

GŁOWA STANOWI O SUKCESIE \22

ISSN 0137-9127
9 770137 912026 10

eprasa.pl 6876ebb7cc

W POLSCE MAMY 79 ODDZIAŁÓW, W KTÓRYCH JEST PONAD 2900 TZW. ŁÓŻEK ZAKAŹNYCH

SPECUSTAWA I MASA KONTROWERSJI

ZDROWIE Sejm zajmował się wczoraj projektem ustawy o szczególnych rozwiązaniach związanych z zapobieganiem, przeciwdziałaniem i zwalczaniem koronawirusa. Pojawiły się oskarżenia o ograniczanie swobód obywatelskich.

Tempo było ekspresowe. Wieczorem wpłynął projekt, na 8.45 powołano komisję zdrowia, a o 10 rząd informował posłów w Sejmie o tym, jak radzi sobie z koronawirusem. Ustawa nałożyłaby wiele obowiązków na samorządy, ale nie brakuje też kontrowersji.

Najpierw jednak premier i minister zdrowia poinformowali posłów o tym, w jaki sposób państwo walczy z koronawirusem.

Fot. Pixabay

Gorąca dyskusja i apele

Grzegorz Braun z Konfederacji poprosił o wystąpienie prezydenta, żeby wytłumaczył, po co zwołał nadzwyczajne posiedzenie Sejmu.

— Czy po to, żeby przyjąć uchwałę potępiającą wirusa, czy może chodzi o wprowadzanie kuchennymi drzwiami projektu ustawy „stan wojenny plus koronawirus"? — dopytywał. — Ustawa proponuje redefinicję pojęcia stanów nadzwyczajnych, odpowiedzialności władzy za straty itd.

Łukasz Szumowski, minister zdrowia, ujawnił, że hospitalizowane jest 127 osób, 231 objęto kwarantanną domową, a 3600 osób objęto nadzorem epidemiologicznym. Stwierdził też, że gdy 9 stycznia dotarły pierwsze informacje o zagrożeniu w Chinach, powstał w GIS zespół monitorujący sytuację. I działa w sposób ciągły.

— Jeśli tylko pojawi się pozytywny wynik, opinia publiczna zostanie natychmiast o tym poinformowana. To, że się pojawi, to pewne — stwierdził Szumowski. — Obecnie mamy 79 oddziałów, w których jest ponad 2,9 tys. łóżek zakaźnych. Każdy szpital ma opracowane plany zwiększenia dwukrotnie liczby łóżek.

O skuteczności w działaniu państwa przeciw epidemii zapewniał też premier Mateusz Morawiecki.

Później przyszedł czas na wystąpienia posłów.

— Mówicie, że musimy działać wspólnie. Oczywiście, ale trzeba ludziom mówić prawdę i co mają robić w takiej sytuacji. Kiedy rozmawialiśmy o tej chorobie i opozycja złożyła projekty ustaw, pani marszałek powiedziała, że nie jest to potrzebne — mówiła Małgorzata Kidawa-Błońska, posłanka KO i kandydatka na prezydenta KO. — Informacja, która dociera do pacjentów, jest bardzo nikła.

— Od 2007 r. obowiązują jasne przepisy przygotowane przez wasz rząd. Nie potraficie korzystać z tych procedur — mówił z kolei Borys Budka, przewodniczący PO. I zwrócił się do prezydenta: — Ma pan w rękach olbrzymie narzędzie weryfikacji. Premier mówi, żeby walczyć z fake newsami. W pana rękach są 2 mld zł, które mogą iść na służbę zdrowia, na poprawę bezpieczeństwa.

— Jak państwo polskie jest przygotowane, mogliśmy poznać w ubiegłym tygodniu. Nie ma komunikacji z samorządami, nie dostały informacji, nie ma przekazywania ulotek w aptekach. Czy obecne działania nie są zbyt późne? — dopytywał Władysław Kosiniak-Kamysz, poseł PSL i kandydat na prezydenta. — Dzisiaj słyszymy, że jest gotowych 79 oddziałów zakaźnych. Ile było, jak przejmowaliście władzę? Uważacie, że wskazanie błędów to atak. To nie jest atak, a wskazanie kierunku. Kierowcy tirów czy autobusów nie mieli nawet żadnej informacji o tym, co robić, gdy jechali do Włoch.

Krzysztof Bosak z Konfederacji poprosił o zwołanie Rady Gabinetowej i zapytał prezydenta, dlaczego nie zabiera głosu, skoro sam nalegał na zebranie Sejmu. Poprosił też o szybszą niż standardowy miesiąc odpowiedź na interpelację w sprawie stanu przygotowań do ewentualnej reakcji na zagrożenia epidemiologiczne.

W swoich wystąpieniach posłowie wielokrotnie przypominali o Krotoszynie — Anna Morawska czekała tam na wyniki testów na koronawirusa przez 88 godzin. Zgłosiła się do lekarza z kaszlem i bólem mięśniowym. Wcześniej podróżowała po Włoszech i USA. Opublikowała film, w którym opisała całą historię.

Do sytuacji odniósł się minister zdrowia.

— Sytuacja jest dla wszystkich nowa i stresująca. Personel szpitala powinien wykazać się spokojem. Tymczasem mieliśmy chaos i niepokój, których ofiarą padła pacjentka. Do tego nigdy nie powinno dojść — podkreślił.

Z kolei w Kołobrzegu zamknięto Szkołę Podstawową nr 6 po podejrzeniu koronawirusa u 10-letniej uczennicy. Dziewczynka wróciła z Indonezji.

Kontrowersje w projekcie

W uzasadnieniu rządowego projektu ustawy czytamy, że „istnieje konieczność wprowadzenia szczególnych rozwiązań, umożliwiających podejmowanie działań minimalizujących zagrożenie dla zdrowia publicznego stanowiące uzupełnienie podstawowych regulacji zawartych w szczególności w ustawie z dnia 5 grudnia 2008 r. o zapobieganiu oraz zwalczaniu zakażeń i chorób zakaźnych u ludzi". Wśród nich m.in. zapis, że „pracodawca może polecić pracownikowi wykonywanie obowiązków wobec pracodawcy, w określonym czasie w domu — praca zdalna". Ale jest też masa kontrowersji.

- Wojewoda lub premier może wydawać polecenia samorządom, osobom prawnym, przedsiębiorcom o natychmiastowym wykonaniu (bez uzasadnienia).
- Zawieszenie Prawa Zamówień Publicznych i prawa budowlanego w przypadku projektowania, budowy, przebudowy budynków związanych z przeciwdziałaniem koronawirusowi
- Rząd PiS może ograniczyć działalność firm na obszarach dotkniętych epidemią
- Skarb państwa nie ponosi odpowiedzialności za szkody związane z działaniami antywirusowymi.
- Minister zdrowia na drodze decyzji administracyjnej może zarządzić przejęcie na rzecz skarbu państwa produktów do walki z wirusem.
- Państwo może w pewnym stopniu ograniczyć działalność (niektórych) przedsiębiorstw na obszarach dotkniętych epidemią i reglamentować określone towary.

Dyskusja na temat zmian odbyła się przed zamknięciem wydania. Do tematu wrócimy.

OBECNIE HOSPITALIZOWANE JEST **127** OSÓB, **231** OBJĘTO KWARANTANNĄ DOMOWĄ, A **3600** NADZOREM EPIDEMIOLOGICZNYM.

PAWEŁ JASZCZANIN
p.jaszczanin@gazetaolsztynska.pl

Gazeta Olsztyńska zawsze pod ręką. Zaprenumeruj e-wydanie: kupgazete.pl

REDAKTORZY WYDANIA
Mirosław Wieczorek 89 539 76 40
Barbara Barczuk 89 539 75 02
Artur Dryhynycz sport@gazetaolsztynska.pl

WYDANIE ONLINE
89 539 74 83
internet@gazetaolsztynska.pl

REDAKTOR NACZELNY
Igor Hrywna

ZASTĘPCY REDAKTORA NACZELNEGO
Monika Nowakowska
Bartosz Orliński

GAZETAOLSZTYNSKA.PL
redakcja@gazetaolsztynska.pl
tel. 89 539 74 83

PRENUMERATA E-WYDAŃ
prenumerata@gazetaolsztynska.pl
89 539 76 63

REKLAMA W OLSZTYNIE
ul. Tracka 5
tel. 89 539 74 53, 89 539 77 77
reklama@gazetaolsztynska.pl

CENTRALNE BIURO OGŁOSZEŃ
ul. Partyzantów 28,
tel. 89 539 74 80, 81, 82

REDAKCJA W ELBLĄGU
ul. Rybacka 35
82-300 Elbląg
tel. 55 611 46 00
gazeta@dziennikelblaski.pl

REKLAMA W ELBLĄGU
ul. Rybacka 35
82-300 Elbląg
tel. 55 236 18 02, 55 611 46 01
reklamy@dziennikelblaski.pl

WYDAWCA
GRUPA WM Sp. z o.o.
ul. Tracka 5
10-364 Olsztyn

PREZES
Jarosław Tokarczyk

DRUK
Drukarnia Prasowa
GRUPY WM Sp. z o.o.
Olsztyn, ul. Tracka 7
tel. 89 539 74 21

NAKŁAD KONTROLOWANY
ZWIĄZEK KONTROLI DYSTRYBUCJI PRASY

Redakcja nie zwraca niezamówionych tekstów oraz zastrzega sobie prawo dokonywania skrótów w publikowanych listach i nadesłanych materiałach. Redakcja nie odpowiada za treść ogłoszeń. Wydawca zastrzega sobie prawo odmowy przyjęcia ogłoszenia sprzecznego z zasadami moralnymi lub prawem.

eprasa.pl 6876ebb7cc

KORONAWIRUS DUSI GOSPODARKĘ

GOSPODARKA Epidemia koronawirusa rozprzestrzenia się coraz szybciej. Wirus zabija, ale też jego skutki coraz bardziej odczuwa już gospodarka na całym świecie. Zdaniem ekspertów to może być dopiero początek problemów, także w Polsce.

Wprawdzie w Chinach liczba zarażonych koronowirusem nie rośnie już tak lawinowo, to jednak stanęły fabryki, przerwane zostały dostawy towarów. Chiński biznes wyraźnie zaciągnął hamulec — wiele firm pracuje na pół gwizdka. Już nie mówi się tylko o kłopotach przemysłu motoryzacyjnego czy spadku sprzedaży smartfonów, ale całej gospodarki Państwa Środka. Analitycy przypominają , że nawet w czasie kryzysu finansowego sprzed 12 lat spadek aktywności w Chinach nie był tak głęboki. A jak kłopoty ma gospodarka, która odpowiada za jedną piąta światowego PKB, to problem ma cały świat.

Potwierdzają to zresztą prognozy, które mówią już nie tylko o spadku PBK w samych Chinach, ale na całym świecie. Amerykański JP Morgan prognozuje, że w pierwszym kwartale PKB na całym świecie obniży się o 0,1 proc.

Już są tego efekty. To spadki indeksów na giełdach, topniejące majątki miliarderów. Bloomberg obliczył, że majątek 500 najbogatszych ludzi na świecie stopniał w ciągu jednego tygodnia o 444 miliardy dolarów.

Wirus coraz bardziej zagraża też polskim firmom. Niemal 97 proc. przedsiębiorców obawia się wpływu rozprzestrzeniania się koronawirusa na ich biznes, a 73 proc. już teraz odczuwa skutki ataku wirusa z Wuhan — wynika z badania przeprowadzonego przez BCC wśród firm członkowskich.

Główne problemy, z jakimi mierzą się teraz pracodawcy w związku z atakiem wirusa z Wuhan, to braki lub opóźnione dostawy surowców, zwłaszcza z Chin, problemy z wysyłką i dostarczeniem wyrobów gotowych do Włoch, spadek liczby zamówień oraz spowolnienie w transporcie.

Problemy te są widoczne w zasadzie we wszystkich branżach, w szczególności: automotive, dystrybucji, międzynarodowym transporcie osób i TSL, branży spożywczej (import z Północnych Włoch), handlu (obrót świeżymi owocami i warzywami), turystyce i usługach hotelowych.

— Mamy informacje o znaczącym spadku obrotów w niektórych polskich firmach, których działalność uzależniona jest od sytuacji gospodarczej np. w Chinach — mówi Michał Wysłocki, ekspert BCC ds. legalizacji pobytu i pracy cudzoziemców w Polsce. — Jeśli sytuacja w szybkim terminie nie zmiani się, firmy te będą zmuszone do redukcji zatrudnienia zarówno wśród pracowników z zagranicy, jak i Polaków. Miejmy zatem nadzieje, że koronawirus nie zbierze w przyszłości żniwa w postaci fabryk, zamykanych w Polsce nie z powodu braku pracowników z zagranicy, a z powodu braku dla nich pracy.

Na rynku zaczyna brakować produktów do mycia i dezynfekcji, środków ochrony dróg oddechowych i rękawic ochronnych jednorazowego użytkowania. Tymczasem są firmy, które codziennie używają takich masek i kombinezonów np. w lakiernictwie, przy produkcji tworzyw sztucznych, klejów, farb, pianek poliuretanowych, w farmacji czy nawet w wodociągach.

— W konsekwencji boomu na sprzęt ochronny, który jest spowodowany paniką w związku z rozprzestrzenianiem się kornawirusa, wkrótce przedsiębiorstwa z tych branż nie będą miały jak chronić swoich pracowników. Jeżeli zapasy się skończą, a nowych dostaw nie będzie, co już ma miejsce, polskim przedsiębiorstwom grożą poważne przestoje — mówi Marek Maksymowicz, ekspert Koalicji Bezpieczni w Pracy.

Fot. Pixabay

Od początku roku hurtowe ceny benzyny Pb 95 spadły już o 24 gr na litrze, a oleju napędowego o około 50 gr na litrze

Wirus coraz bardziej też uderza w branżę turystyczna. Nie chodzi już tylko o odwołane wycieczki do Chin czy Włoch, ale pod znakiem zapytania stają wakacyjne wyjazdy.

— Na pewno koronawirus będzie miał wpływ na branżę turystyczną, to jest nieuniknione, bo jest to zjawisko globalne, choć trudno jeszcze określić, w jakim stopniu — mówi Andrzej Kindler, współwłaściciel jednego z biur podróży w Olsztynie i zarazem wiceprezes Polskiej Izby Turystyki.— W takich sytuacjach jak teraz klienci bardziej zwracają uwagę na to, co kupują i u kogo. Częściej korzystają z usług sprawdzonych touroperatorów. Zdają sobie też sprawę, że mogą spotkać się z propozycją zmiany kierunku, programu właśnie w związku z zagrożeniem. Dziś trudno powiedzieć, jak będzie wyglądała sytuacja w wakacyjnym szczycie. Zawsze, gdy jest jakieś zagrożenie, to wolimy wypoczywać bliżej domu, bo czujemy się bezpiecznie.

Paradoksalnie są też inne strony wirusa, choć w sytuacji, gdy umierają ludzie, trudno tu mówić o dobrych wiadomościach. Jednak zadyszka chińskiej gospodarki, a w związku z tym niższe zapotrzebowanie na paliwa, od razu przełożyła się na spadek ceny ropy na świecie, a w konsekwencji na stacjach paliw. Ceny ropy naftowej spadły do ok. 51 USD za baryłkę i są najniższe od grudnia 2018 r.

— Rynek wyraźnie obawia się dalszego spadku konsumpcji paliw ze względu na rozprzestrzeniający się koronawirus — mówi Urszula Cieślak z BM REFLEX.

Warto podkreślić, że od początku 2020 roku hurtowe ceny benzyny Pb 95 spadły już o 24 gr na litrze, a oleju napędowego o około 50 gr na litrze. Zdaniem ekspertów powinno to pozwolić na spadek średniej ceny diesla poniżej 5 zł za litr.

W kraju w ubiegłym tygodniu średnio cena benzyna 95 wynosiła 4,87 zł za litr, a olej napędowy – 5,05 zł. Na Warmii I Mazurach było nieco drożej, bo PB 95 kosztowała średnio 4,94 zł, a diesel — 5,18 zł i było to najdrożej w Polsce.

ANDRZEJ MIELNICKI
a.mielnicki@gazetaolsztynska.pl

Gazeta Olsztyńska zawsze pod ręką. Zaprenumeruj e-wydanie: kupgazete.pl

KONDOLENCJE

Z głębokim smutkiem przyjęliśmy wiadomość o śmierci

Henryka Słoniny

Prezydenta Miasta Elbląga w latach 1998-2010.

Wyrazy głębokiego żalu i współczucia

Rodzinie i Bliskim

składają
Przewodniczący oraz radni
Rady Miejskiej
w Elblągu

12820see1-a-G

Z wielkim żalem przyjęliśmy wiadomość o śmierci

Henryka Słoniny

samorządowca z wieloletnim stażem, wśród mieszkańców zapamiętanego przede wszystkim jako Prezydenta Elbląga w latach 1998-2010. Miał wizję Elbląga, którą konsekwentnie wcielał w życie. Nasze miasto zawdzięcza mu swój współczesny wygląd, nowe instytucje i ważne obiekty użyteczności publicznej, Halę Sportowo-Widowiskową, Trasę Unii Europejskiej, Ratusz Staromiejski, Elbląski Park Technologiczny, nowoczesny Zakład Utylizacji Odpadów czy Hospicjum Elbląskie. Te i wiele innych samorządowych pomysłów realizował z pasją, zmieniając Elbląg w nowoczesne i przyjazne miasto. Za swój wieloletni dorobek i pracę na rzecz Elbląga ceniony był przez samych mieszkańców, a także działaczy i polityków różnych opcji.

Rodzinie, Bliskim oraz wszystkim współpracownikom Henryka Słoniny składamy serdeczne wyrazy współczucia.

Witold Wróblewski, Prezydent Elbląga,
i pracownicy Urzędu Miejskiego w Elblągu

12720see1-a-G

eprasa.pl 6876ebb7cc

KOMFORTOWO I BEZ STRESU

POMOC Bezpieczny, przyjazny i komfortowy — taki jest elektroniczny tonometr indukcyjny, o który wzbogaciła się wczoraj poradnia okulistyczna przy szpitalu dziecięcym w Olsztynie. A to wszystko dzięki Fundacji „Przyszłość dla Dzieci".

Badanie okulistyczne może wiązać się u dzieci ze stresem i dyskomfortem. Na szczęście to się zmieni. szpital dziecięcy w Olsztynie wzbogacił się o nowoczesny i innowacyjny sprzęt. Elektroniczny tonometr indukcyjny Icare ic100 zasilił wczoraj poradnię okulistyczną szpitala.

— Sprzęt ten dokonuje pomiaru ciśnienia wewnątrzgałkowego — wyjaśnia lekarz Ewa Sankowska, ordynator okulistyki. — Można bezproblemowo zbadać nawet małe dziecko. Samo badanie trwa bardzo krótko.

Jak mówi Ewa Sankowska, poradnia okulistyczna ma sprzęty do tego typu badań. — Ale żaden z nich nie jest doskonały dla dzieci. Sprzęt, który dziś dostaliśmy dzięki Fundacji jest dla nich najmniej traumatyczny — mówi.

I dodaje, że maluchy badanie bezdotykowym tonometrem wytwarzającym impulsy powietrza, czują stres.

— Nagły podmuch powietrza u bardzo małych dzieci może wywołać szok — opowiada. — W sprzęcie Icare tego nie ma. Nie występuje impuls powietrza.

Jak zapewniają producenci, tonometr Icare ic100 jest ergonomiczny i przyjazny. Badanie tonometrem Icare nie wymaga stosowania środków znieczulających, możliwe jest przeprowadzenie go bez specjalnego przygotowania. Asystent pozycjonowania Icare EasyPos zapewnia poprawne ustawienie urządzenia, przyczyniając się do wysokiej dokładności wyników.

Fot. Zbigniew Woźniak

Od lewej: Iwona Żochowska-Jabłońska, Ewa Sankowska i Krystyna Piskorz-Ogórek

Sprzęt ufundowała Fundacja „Przyszłość dla Dzieci". — Udało się go sfinansować dzięki hojności ludzi — mówi Iwona Żochowska-Jabłońska, dyrektor zarządzająca Fundacji. — Szpital zwrócił się do nas z prośbą o pomoc, a my nigdy nie odmawiamy. W poprzednich latach także kupowaliśmy sprzęt dla szpitala dziecięcego.

Iwona Żochowska- Jabłońska, zauważa, że okulistyka jest bardzo oblegana.

Doktor Krystyna Piskorz-Ogórek, dyrektorka szpitala dziecięcego w Olsztynie, przyznała, że zawsze może liczyć na Fundację.

— Lepiej się żyje, jak ma się wokół siebie przyjaciół, którzy pomagają. A takim przyjacielem jest dla nas Fundacja — podkreśliła. — Cieszymy się bardzo, że to urządzenie trafiło do nas.

Kto potrzebuje badań tego typu sprzętem? — Z naszej poradni okulistycznej korzysta około 1000 małych pacjentów miesięcznie. Z tego połowa z nich potrzebuje badania ciśnienia wewnętrzgałkowego — mówi Ewa Sankowska. — Są to dzieci z krótkowzrocznością u których występuje ryzyko jaskry. Badamy także dzieci będące po operacji zaćmy wrodzonej. Kontrolujemy, czy ciśnienie w oku nie rośnie. Również wtedy, kiedy dzieci cierpią na bóle głowy, musimy zbadać ciśnienie w oku.

Lekarka liczy na to, że sprzęt bardzo długo będzie służył małym pacjentom i poprawi jakość leczenia. — Wystarczy na chwilę zabawić czymś dziecko, odwrócić jego uwagę i można zmierzyć ciśnienie. Co ważne, można to zrobić nawet na leżąco. Badanie jest bardzo bezpieczne. Sprzęt ten jest nowością na rynku medycznym — podkreśla.

Szpital dziecięcy w Olsztynie i Fundacja „Przyszłość dla Dzieci" współpracują ze sobą od wielu lat. Przypomnijmy, że dzięki Fundacji retinopatia małych pacjentów leczona jest w bardziej komfortowych warunkach niż dotychczas. Dwa lata temu szpital dziecięcy zwrócił się z prośbą o pomoc do Fundacji „Przyszłość dla Dzieci". Na odpowiedź nie musiał długo czekać. Fundacja wsparła leczenie i ufundowała bardzo drogi lek.

Teraz mamy bardzo dobrą wiadomość dla rodziców, którzy chcieliby zbadać wzrok swoim pociechom. Zostanie do nich użyty nowy sprzęt Icare ic100 .

Fundacja „Przyszłość dla Dzieci" razem ze szpitalem dziecięcym po raz kolejny rusza z akcją profilaktyczną „Miej oko na oko". Dzięki niej podczas białej soboty można będzie skorzystać z porad okulistów. Co trzeba zrobić, żeby wziąć w niej udział? Wystarczy zadzwonić pod nr 514 800 915 i zarejestrować się na badanie. Rejestracja prowadzona będzie w najbliższy czwartek w godz 9-15 lub do wyczerpania miejsc.

Badanie odbędzie się w sobotę 7 marca w godz. 9-14. Zapraszamy na nie dzieci poniżej 18 roku życia, które nie są pod opieką okulistów.

ALEKSANDRA TCHÓRZEWSKA
a.tchorzewska@gazetaolsztynska.pl

Gazeta Olsztyńska zawsze pod ręką. Zaprenumeruj e-wydanie: kupgazete.pl

KONDOLENCJE

Z ogromnym żalem przyjęliśmy wiadomość o śmierci

Henryka Słoniny

wieloletniego prezydenta Elbląga.

Wyrazy szczerego współczucia

Rodzinie i Bliskim

składają

Robert Szewczyk
Przewodniczący Rady Miasta

Piotr Grzymowicz
Prezydent Olsztyna

87720opb1-a-M

Z wielkim smutkiem przyjęliśmy wiadomość o śmierci

Pana

Henryka Słoniny

samorządowca i Prezydenta Elbląga w latach 1998-2010.

Wyrazy głębokiego współczucia

Rodzinie i Bliskim

składają

Aleksander Socha
Wicewojewoda
Warmińsko-Mazurski

Sławomir Sadowski
Wicewojewoda
Warmińsko-Mazurski

Artur Chojecki
Wojewoda
Warmińsko-Mazurski

86520opb1-a-G

Z wielkim żalem przyjęliśmy wiadomość o śmierci

Pana

Henryka Słoniny

wieloletniego Prezydenta Elbląga.

Rodzinie i Bliskim Zmarłego

składamy wyrazy najgłębszego współczucia.

Gustaw Marek Brzezin
Marszałek
Województwa
Warmińsko-Mazurskiego

Bernadeta Hordejuk
Przewodnicząca
Sejmiku Województwa
Warmińsko-Mazurskiego

86720opb1-a-G

eprasa.pl 6876ebb7cc

PANI KASIA PROSI, MIASTO POMAGA

POMOC Pani Katarzyna jest niewidoma i aktywna. Gdy chodzi po mieście, napotyka dziki. Boi się ich, bo ich nie widzi. Dlatego żąda od ratusza konkretnych działań. Towarzyszymy jej podczas spotkania w urzędzie. Na pomoc nie trzeba długo czekać.

Nie ma dnia, żeby w Olsztynie nie mówiło się o dzikach. Problem ten na co dzień odczuwa Katarzyna Tomasiak, która jest niewidoma. Gdyby nie pies przewodnik, jej spacery mogłyby kończyć się tragicznie. Bo pani Katarzyna nie widzi dzików w pobliżu domu. A kilkukrotnie miała okazję się z nimi spotkać. Na szczęście suczka Tosia reagowała właściwie i dawała znać, że są w pobliżu.

— Jednak to jest tylko pies. Tosia była szkolona, żeby bezpiecznie zaprowadzić mnie w dane miejsce. Nikt nie pokazywał jej, jak co ma zrobić, gdy na drodze spotka dziki. Gdybym szła z laską, na pewno bym w nie weszła. Nawet nie chcę myśleć, co by się stało — opowiada Katarzyna Tomasik z Olsztyna. — Na dziki trafiam prawie codziennie. A że jestem aktywna, dużo się przemieszczam. Nie chcę i nie mogę siedzieć w domu. Jednak bardzo się boję, że spotkanie z dzikami źle się skończy. Boję się ich panicznie. Boją się ich osoby widzące, a co dopiero ja mam powiedzieć. Na co dzień radzę sobie świetnie, ale gdy myślę o dzikach, strach mnie paraliżuje. Dlaczego ratusz nie może temu zaradzić? Mam starszych rodziców, którzy nie są w stanie mi pomagać. Nie mogę też obarczać odpowiedzialnością sąsiadów tym, z czym miasto nie może sobie poradzić.

Pani Katarzyna nie chcę żyć w strachu. Dlatego odwiedziła olsztyński ratusz z prośbą o konkretną pomoc. Towarzyszyliśmy jej w podróży do pokoju do pokoju. Żaden z urzędników nie był jej w stanie pomóc „tu i teraz". Ale trwała akurat sesja Rady Miasta, więc mogliśmy poruszyć ten temat rozmawiając z osobami decyzyjnymi. Nadzieję przyniosła nam rozmowa z Mieczysławem Wójcikiem, dyrektorem wydziału bezpieczeństwa i zarządzania kryzysowego. Obiecał pomoc i zaprosił panią Katarzynę na spotkanie. Na nim obecna była Ewa Kaliszuk, zastępczyni prezydenta miasta, odpowiedzialna za edukację, zdrowie i sport, Sylwia Rembiszewska-Piątek, szefowa wydziału zdrowia oraz Elżbieta Skaskiewicz, dyrektorka MOPS.

Niewidoma Katarzyna Tomasiak została zaproszona na spotkanie do ratusza

— Pani Kasia prosiła o wsparcie w przemieszczaniu się po Olsztynie. Skontaktowałam się z Olsztyńskim Centrum Wolontariatu „Spinacz", które zrzesza ludzi, którzy chcą pomagać innym. Pomogą również pani Kasi — mówiła Sylwia Rembiszewska-Piątek. — Teraz pozostaje kwestia umówienia się co do godzin.

Katarzyna Tomasik może już czuć się bezpiecznie. Będzie mogła przemieszczać się z opieką. Ale czy miasto zadba również o samopoczucie innych olsztynian?

— Mamy sześć stacjonarnych odłowni dla dzików. Gdy zwierzęta trafią do odłowni, na miejsce wzywany jest lekarz weterynarii, który decyduje o ich dalszym losie. Niestety, nawet jeśli dziki się w niej znajdą, niektórzy mieszkańcy je stamtąd wypuszczają. Zakupiliśmy jednak fotopułapki. Te urządzenia wysyłają wiadomość strażnikom, że coś się dzieje przy odłowni. Wtedy można szybciej zareagować — tłumaczył Mieczysław Wójcik. — Za dwa tygodnie w mieście pojawi się też odłownia mobilna, która będzie służyła tym dzielnicom, które gdzie nie ma stacjonarnej odłowni. To Jaroty, Pieczewo i Nagórki. Tylko tak możemy działać, bo polowanie z bronią palną dzisiaj jest niezgodne z prawem. Jest również niebezpieczne. Nie tędy droga, żeby walczyć z dzikami i jednocześnie powodować zagrożenie dla Olsztyna. Ale mieszkańcy tamtych dzielnic na pewno odczują skutki działania mobilnej odłowni. Bezpieczniej również bezpieczniej będzie się czuła pani Kasia, bo dzików po prostu będzie mniej.

— Jeśli pani Kasia zauważy jeszcze jakiś problem, wrócimy do tego spotkania i będziemy szukali nowego rozwiązania — podkreśliła Ewa Kaliszuk. — „Spinacz" postara się pomóc pani Kasi, a odłownie zmniejszą liczbę dzików w Olsztynie. Dzięki temu będzie bezpieczniej.

— Nie spodziewałam się tak szybkiej reakcji urzędników — oceniła Katarzyna Tomasiak. — Na razie jestem zadowolona z proponowanej pomocy. Jeśli będę poruszać się po mieście w poczuciu bezpieczeństwa, niczego więcej mi nie potrzeba. Dziękuję.

ADA ROMANOWSKA
a.romanowska@gazetaolsztynska.pl

Gazeta Olsztyńska zawsze pod ręką. Zaprenumeruj e-wydanie: kupgazete.pl

O ŻOŁNIERZACH NIEZŁOMNYCH U WOJEWODY

Prezes IPN Jarosław Szarek, przedstawiciele władz, a przede wszystkim mieszkańcy Olsztyna wzięli udział w uroczystościach upamiętniających Żołnierzy Niezłomnych.

Uroczystość, która odbyła się wczoraj w Urzędzie Wojewódzkim, była okazją do prezentacji sylwetek Żołnierzy Niezłomnych oraz okolicznościowych występów artystycznych.

Wzruszający program artystyczny przedstawili uczniowie XII Liceum Ogólnokształcącego w Olsztynie. W holu przed salą 52, w której odbyła się główna część obchodów Narodowego Dnia Pamięci Żołnierzy Wyklętych, prezentowana była wystawa Zuzanny Adamas, uczennicy Liceum Plastycznego w Olsztynie. Również w poniedziałek dr Jarosław Szarek uczestniczył w odsłonięciu tablicy upamiętniającej organizację harcerską Iskra.

Działała ona w Olsztynie od sierpnia 1949 roku do lutego 1950 roku. Iskra składała się z harcerzy i młodzieży z olsztyńskich szkół. Wielu z nich zostało aresztowanych przez Urząd Bezpieczeństwa i za swoje dążenie do wolnej Polski skazanych przez komunistyczny sąd na kary więzienia od roku do dożywocia. Tablica upamiętniająca harcerzy została odsłonięta w Szkole Podstawowej nr 13.

Postaci związane m.in. z Iskrą były prezentowane przez historyków na uroczystości w Urzędzie Wojewódzkim. Swoje prelekcje wygłosili, przy wypełnionej po brzegi sali m.in historyk z Muzeum Żołnierzy Wyklętych Jarosław Wróblewski i specjalista z Delegatury IPN w Olsztynie Michał Ostapiuk. **SK**

Fot. Stanisław Kryściński

KONDOLENCJE

Rodzinie

Pana

Henryka Słoniny

Prezydenta Elbląga w latach 1998-2010

wyrazy współczucia

składają
Zarząd i pracownicy
Grupy WM

17020otbs-a-G

eprasa.pl 6876ebb7cc

TO NIE LEŚNICY NISZCZĄ DROGI

WRACAMY DO TEMATU\\\ Drogi gminne koło wsi Rychnowy są niszczone podczas wywózki drewna z lasu. Leśnicy tłumaczą, że drewno wywożą prywatne firmy, których działalność jest korzystna dla mieszkańców. I zapewniają, że drogi będą remontowane.

Przypomnijmy, jeden z mieszkańców zaapelował w liście do przewodniczącego Rady Gminy Milejewo, żeby przekonał wójta do zainterweniowania w sprawie drogi w Rychnowach, której stan jest bardzo zły.

— Droga jest systematycznie niszczona przez samochody ciężarowe, które przekraczają masę dozwoloną na tym terenie — czytamy w liście. — Wjeżdżają do lasów podczas deszczów, jak i po opadach. Utrudnia to dojazd do lasów, jak i do pola.

Mieszkaniec stwierdził także, że jego dotychczasowe rozmowy z przedstawicielami Lasów Państwowych nie przyniosły żadnych rezultatów. Po naszym artykule dotyczącym tej sprawy ustosunkowało się do niej Nadleśnictwo Elbląg.

Fot. Lasy Państwowe

Zniszczone wywózką drewna drogi zostaną naprawione

— Drewno wywożone jest przez zewnętrzne firmy na zlecenie przedsiębiorców przetwarzających drewno i kupujących je w nadleśnictwie — wyjaśnił Jan Piotrowski, specjalista ds. kontaktów z mediami Nadleśnictwa Elbląg. — W związku z tym nadleśnictwo nie posiada informacji o przekroczeniu dopuszczalnego załadunku pojazdów. Jednocześnie przedmiotowa droga nie posiada ograniczenia tonażowego i jest to droga gruntowa, która przed kilkoma laty była remontowana przez nadleśnictwo, a jej podstawa jest w dobrym stanie. Jednak jakiś czas temu ktoś bez zgody gminy rozsypał szlakę na tej drodze, przez co obecnie droga jest w złym stanie i się „rozjeżdża", co doprowadziło do jej uszkodzenia. W związku z tym, że to firmy kupujące drewno produkowane przez nadleśnictwo wywożą tą i innymi gminnymi drogami drewno z lasu, nadleśnictwo od wielu lat współpracuje z samorządami, w tym z gminą Milejewo i na bieżąco tam, gdzie wywożone jest drewno, i w porozumieniu z gminą remontujemy drogi.

Dodał, że na terenie gminy Milejewo zarejestrowane są firmy zajmujące się usługami leśnymi, transportem leśnym, przeróbką drewna — tartaki czy fabryki mebli. W związku z tym gmina i jej mieszkańcy odnoszą korzyści z ich funkcjonowania.

— W tej sprawie spotkałem się z nadleśniczym — poinformował wójt gminy Milejewo Krzysztof Szumała. — Były prowadzone rozmowy z Nadleśnictwem Elbląg. Dotyczyły naprawy nawierzchni drogi gminnej w Rychnowach, która podczas wywózki drewna została zniszczona. Uzgodniono, że nadleśnictwo przystąpi do naprawy tej drogi, jak tylko będzie sprzyjała pogoda — zapewnił.

ŁUKASZ RAZOWSKI
l.razowski@gazetaolsztynska.pl

MICHAŁ MISSAN GOTOWY DO CIĘŻKIEJ PRACY

Elbląg ma nowego wiceprezydenta. Na to stanowisko został powołany Michał Missan. Jak zapewnia, jest gotowy do ciężkiej pracy na rzecz miasta. Co będzie nadzorował?

W kompetencjach dotychczasowego przewodniczącego Klubu Radnych KO, a od teraz wiceprezydenta miasta, będzie nadzór nad sześcioma departamentami Urzędu Miejskiego. Są to Departament Świadczeń Rodzinnych, Departament Innowacji i Informatyki, Departament Ochrony Środowiska, Departament Gospodarki Nieruchomościami i Geodezji, Departament Zamówień Publicznych i oczywiście Departament Zdrowia i Spraw Społecznych.

Fot. Kamila Kornacka

Od lewej: wiceprezydent Janusz Nowak, prezydent Witold Wróblewski i nowy wiceprezydent – Michał Missan

— Kompetencje zostały przydzielone zgodnie z preferencjami i realizacją tych zadań, które będą najbliższe danemu prezydentowi — mówi prezydent miasta Witold Wróblewski.

— Przez 23 lata pracowałem w ratownictwie medycznym. Dzisiaj przechodzę do samorządu i tak samo, jak ciężko pracowałem w ratownictwie, tak samo ciężko będę pracował tutaj. Możecie być państwo pewni, że zrobię wszystko, by efekty były widoczne — powiedział nowy wiceprezydent Michał Missan. — Wszystkie departamenty, które pan prezydent wymienił, będziemy szczegółowo omawiali. Mam zamiar wybrać się do każdego pokoju, żeby porozmawiać z każdym.

Poprzednik Missana Edward Pietrulewicz odszedł do Delegatury Samorządu Wojewódzkiego. Natomiast wiceprezydent Janusz Nowak, oprócz tematów ciepłowniczych, będzie sprawował nadzór nad Departamentem Edukacji, Departamentem Gospodarki Miasta, Departamentem Inwestycji, Departamentem Zarządu Dróg oraz Departamentem Spraw Obywatelskich.

Nowym Koordynatorem Działu Ratownictwa Medycznego w Wojewódzkim Szpitalu Zespolonym zostanie Przemysław Wołoszyn.

— To bardzo dobrze przygotowany ratownik, od wielu lat jeżdżący w zespołach ratownictwa medycznego, latał również w śmigłowcu Lotniczego Pogotowia Ratunkowego. Ma doktorat nauk o zdrowiu i myślę, że poradzi sobie doskonale — powiedział Michał Missan.

Miejsce nowego wiceprezydenta w Radzie Miejskiej zajmie natomiast Juliusz Dziewałtowski-Gintowt. **kk**

NIE ŻYJE HENRYK SŁONINA

Nie żyje Henryk Słonina, były prezydent Elbląga, niezwykle zasłużony dla rozwoju miasta samorządowiec — poinformował Witold Wróblewski, prezydent Elbląga.

Henryk Słonina przez około dwadzieścia lat pracował w szkolnictwie jako nauczyciel, kierownik szkoły, inspektor oświaty, dochodząc do stanowiska zastępcy kuratora województwa elbląskiego. W latach 1982-1990 i ponownie w okresie 1994-1998 pełnił funkcję wiceprezydenta Elbląga. W 1998 roku został wybrany przez radę miejską na urząd prezydenta miasta. W wyborach samorządowych

Fot. kto.wm.pl

w 2002 roku, startując z listy KKW Sojusz Lewicy Demokratycznej-Unia Pracy, skutecznie ubiegał się o reelekcję, wygrywając w drugiej turze. Jednak w 2004 roku zawiesił członkostwo, a następnie formalnie wystąpił z Sojuszu Lewicy Demokratycznej. W kolejnych wyborach również został doceniony przez wyborców. Startując z listy koalicji Lewica i Demokraci, został wybrany już w pierwszej turze.

PETYCJA Z PODPISAMI TRAFI DO PREMIERA

Przeciwnicy budowy kanału na Mierzei Wiślanej zbierają podpisy pod petycją zatytułowaną „2 miliardy w błoto! NIE dla przekopu Mierzei Wiślanej!", która ma trafić do premiera.

— Koszty przekopu Mierzei Wiślanej wzrosły w ciągu roku z 880 mln zł do prawie 2 mld i nie ma pewności, że to ostateczna kwota. (...) Nie ma zgody obywateli się na takie marnotrawienie publicznych pieniędzy. nie ma naszej zgody na tak wyjątkowy przykład braku gospodarności! — czytamy w petycji. — Czy rząd powinien wydawać publiczne pieniądze według własnego widzimisię bez uwzględniania realnych potrzeb i woli obywateli?

Przeciwnicy budowy kanału na Mierzei w swej petycji wzywają premiera i polskich polityków, aby ci wycofali się z tego — jak napisali — kosztownego pomysłu. **raz**

eprasa.pl 6876ebb7cc

NIE BĘDZIE JUŻ PIENIĘDZY DO RĘKI

EKONOMIA Program 500 plus miał przyczynić się do wzrostu liczby urodzeń w Polsce i do napędzenia popytu. Dziejesię się dokładnie odwrotnie: dzieci w naszym kraju rodzi się coraz mniej, a Polacy odchodzą od konumpcjonizmu. Co dalej z 500 plus?

Okres rozliczeniowy programu Rodzina 500 plus trwa do 2021 roku. Wiele polskich rodzin zastanawia się, jakie będą dalsze losy programu.

Przypominamy, że świadczenie 500 plus od 2019 roku przysługuje bezwarunkowo na każde dziecko. Łączne koszty jego funkcjonowania przekroczyły już 100 mld zł. W 2020 roku program ma kosztować budżet państwa ponad 41 mld zł. Projekt ustawy o pomocy państwa w wychowywaniu dzieci, która wprowadziła program „Rodzina 500 plus", przygotowało Ministerstwo Rodziny, Pracy i Polityki Społecznej. To sztandarowy projekt rządu Prawa i Sprawiedliwości, który wystartował w 2016 roku. Początkowo świadczenia otrzymywały osoby o niskich dochodach oraz rodziny mające więcej niż jedno dziecko bez względu na status finansowy. Natomiast od 1 lipca 2019 roku 500 zł przysługuje także na pierwsze dziecko, niezależnie od dochodów. Oznacza to, że programem zostało w sumie objętych 6,8 mln dzieci.

Po tym jak minister rozwoju Jadwiga Emilewicz ogłosiła, że zbliża się koniec programu 500 plus, wielu Polaków wpadło w panikę. Uspokajamy: nie znaczy to, że 500 plus zostanie zlikwidowane. Po prostu do końca kadencji PiS, czyli do 2023 roku, nie będzie nowych programów polegających na dawaniu pieniędzy do ręki.

Fot. gov.pl

Programem 500 plus jest w sumie objętych 6,8 mln dzieci.

Oszczędności Polaków zwiększyły się w 2018 r. z **28,6** mld zł do **41,5** mld zł

Wyjątek stanowi 14 emerytura plus, która zostanie wypłacona w listopadzie 2021r. Rząd ma pracować także nad kolejnymi programami. Tyle że nowa pomoc dla rodzin będzie następowała poprzez usługi, a nie wypłatę pieniędzy. Być może nawet świadczenie wychowawcze 500 plus będzie wypłacane w formie bonów. Jadwiga Emilewicz podkreśliła w rozmowie z Business Insider, że ze względów demograficznych PiS chce mocniej wspierać rodziny wielodzietne.

Rolnicy zacierają ręce na pieniądze z programu potocznie zwanego Krowa plus. Nowe 500 plus to program wsparcia dla hodowców krów i świń w Polsce. Ale 500 plus dla rolników było jedną z obietnic prezesa Jarosława Kaczyńskiego w ramach piątki Kaczyńskiego ogłoszonej podczas ubiegłorocznej kampanii do Europarlamentu. Ministerstwo Rolnictwa podało, że dopłaty mogą w sumie objąć około 65 tys. rolników w Polsce.

Jest jeszcze ciemna strona 500 plus i pozostałych pomocowych świadczeń: inflacja. Wszechobecna drożyzna sprawia, że świadczenia są warte coraz mniej. Z jednej strony słyszymy, że rząd nie przewiduje waloryzacji 500 plus. Z drugiej — wiceszef resortu rodziny Stanisław Szwed mówił w rozmowie z mediami, że „jeśli chodzi o możliwość wyższych środków w budżecie na 500 plus, to nie można tego wykluczyć. Trzeba być cierpliwym".

Od dawna też ekonomiści zauważają, że 500 plus przestało pobudzać popyt. Mimo że wielu polskim rodzinom powodzi się coraz lepiej, to nie dążymy już do konsumpcji, tak jak było to przed rozszerzeniem programu. Wręcz przeciwnie, Polacy zaczęli odkładać pieniądze i je inwestować.

Jak podaje portal forbes.pl, w I kwartale 2019 r. realny wzrost popytu (liczony rok do roku) wyniósł 3,9 proc, w II kwartale osiągnął punkt kulminacyjny — 4,4 proc i stopniowo zaczął spadać. Ekonomiści szacują, że w IV kwartale dynamika popytu spadła do 3,5 proc.

Według danych GUS, oszczędności Polaków zwiększyły się w 2018 r. z 28,6 mld zł do 41,5 mld zł. Na koniec ubiegłego roku kwota ta przekroczyła 45 mld zł.

JAKIE PROGRAMY POMOCOWE ZOSTAJĄ UTRZYMANE?

- **Rodzina 500+,** czyli 500 plus miesięcznie na każde dziecko.
- **500 plus mies. dla niezdolnych do samodzielnej egzystencji.**
- **Dobry start**, czyli 300 plus dla ucznia co roku.
- **500 plus dla firm** – mały ZUS dla przedsiębiorców osiągających niskie dochody, czyli średnio o 500 zł mniej opłat miesięcznie.
- **Emerytura plus**, czyli 13 minimalna emerytura co rok (od 2021 czternasta).
- **Mama 4 plus** – minimalna emerytura dla kobiet, które nie wypracowały świadczeń, ale wychowały co najmniej czworo dzieci

Polacy inwestują w mieszkania. Świadczenia wychowawcze pozwalają spłacić ratę kredytową.

Waldemar Kozłowski, ekonomista z UWM, wielokrotnie podkreślał w rozmowie z „Gazetą Olsztyńską", że 500 plus jest zwykłym rozdawnictwem, które może mieć negatywne skutki. Jego zdaniem nie warto już wprowadzać żadnych zmian w programie.

ALEKSANDRA TCHÓRZEWSKA
a.tchorzewska@gazetaolsztynska.pl

Gazeta Olsztyńska zawsze pod ręką. Zaprenumeruj e-wydanie: kupgazete.pl

KONDOLENCJE

Państwu
Beacie Łożyńskiej-Motyce
i Leszkowi Motyce
sędziom Sądu Okręgowego w Olsztynie,
wyrazy szczerego współczucia i słowa otuchy
w tych trudnych chwilach po stracie
Taty i Teścia
składają
Prezes, Wiceprezes, Dyrektor,
sędziowie i pracownicy
Sądu Okręgowego w Olsztynie

87020opb1-a-G

Państwu
Beacie i Leszkowi Motykom
wyrazy szczerego współczucia
z powodu śmierci
Taty i Teścia
składają
pracownicy i sędziowie
III Wydziału Penitencjarnego
Sądu Okręgowego w Olsztynie

86920opb1-a-G

Rodzinie i Bliskim
najszczersze wyrazy współczucia,
wsparcia i otuchy w trudnych chwilach
po śmierci naszego kolegi
Wiesława Bojarowicza
składają dyrekcja i pracownicy
Wojewódzkiej Stacji Pogotowia Ratunkowego w Olsztynie

86620opb1-a-M

Pani Sędzi Beacie Łożyńskiej-Motyce
serdeczne wyrazy współczucia z powodu śmierci
Taty
składają
pracownicy, sędziowie oraz sędziowie w stanie spoczynku
z IV Wydziału Pracy i Ubezpieczeń Społecznych
Sądu Okręgowego w Olsztynie

86820opb1-a-G

eprasa.pl 6876ebb7cc

KIESZONKOWE JAK NARKOTYK

SPOŁECZEŃSTWO Narkotyki, papierosy i gry komputerowe. Tego najbardziej boją się rodzice. Ale w czasach, gdy mamy wszystko na wyciągnięcie ręki, zagrożeniem dla dzieci są też zakupy. Tylko że rodzice zapominają, że niedaleko pada jabłko od jabłoni.

Nie chodzi o maluchy, które chcą mieć wszystkie zabawki świata. Mowa o dzieciach, które mają 15-17 lat. Właśnie młodzież w tym wieku, według raportu CBOS, nie może się powstrzymać przed wydawaniem pieniędzy. W 2015 roku odsetek takich osób wynosił 8,5 proc., a w 2019 roku już 14,1 proc.

Okazuje się więc, że dziś co siódmy nastolatek ma problem z uzależnieniem od zakupów. Jak to możliwe, skoro nie ma własnych dochodów?

— Moja córka im starsza, tym ma większy apetyt na gadżety. Gdy chodziła do przedszkola, cieszyła ją każda zabawka. W szkole natomiast zaczęła się moda na lalki z reklam. Wszystkie dziewczynki miały, więc i ona o takich marzyła. Później doszły ciuchy. Walczyłam z tym jak mogłam. Tłumaczyłam, że nie szata zdobi człowieka. Niby to wie, ale cierpi, że nie może mieć butów, które rządzą na Instagramie — opowiada Karolina z Olsztyna. — Nie jesteśmy bogatą rodziną. Wszystkie wydatki musimy zaplanować. Być może dlatego moja córka zna wartość pieniędzy. Ale ma też pokusy. Bo z kim się zadajesz, takim się stajesz. Znajomi z klasy nie mają żadnych zahamowań. Bo mają pieniądze. Skąd? Chyba z dużego kieszonkowego.

Dziś można mieć wszystko. Może mniej, gorszej marki, ale nie ma rzeczy niemożliwych do zdobycia. Zupełnie inaczej było w latach 90., kiedy status majątkowy znaczył o wiele więcej. Wtedy też różnice między zamożnymi a ubogimi były znaczące. Dlatego wykształcił się tzw. „wyścig po metkę". Kształtował nastolatków, czyli młodych ludzi szukających swojej tożsamości. Wyrwani z szarego PRL-u chcieli mieć swój styl. Wpadali w szał zakupów.

Dziś młodzi też chcą być „na poziomie". Nie chcą odstawać, więc chcą posiadać. Tak jak ich rodzice. W dodatku era marketingu to istny poligon masowej manipulacji. Trudno znaleźć obszar wolny od reklamowych spotów, billboardów i plakatów.

Na każdym kroku czyha pokusa związana z wydawaniem pieniędzy. Dlatego psychologowie zwracają uwagę na ważną kwestię — dziś można kupić wszystko, nawet święty spokój. Dlatego dzieci wychowuje się pieniędzmi. Zabiegani rodzice zamiast przytulić, wolą dać kieszonkowe. Im dziecko starsze, tym łatwiej sięgnąć do portfela.

Fot. pixabay.com

— Rodzice w ogóle lubią mieć spokojną głowę. Od jakiegoś czasu zauważyłam, że dzieci podchodzą do kasy, a nie rodzice. To dzieci kupują — opowiada Marzena, która pracuje w sklepie z zabawkami. — Na początku myślałam, że to fajne, bo dorośli uczą swoje pociechy samodzielności. Ale gdy zaczęłam się temu przyglądać, dostrzegłam, że rodzice kompletnie się w to nie angażują. Dzieci, które naoglądały się reklam, po prostu kształtują w sobie nawyk posiadania. A rodzic po prostu za to płaci. Niekiedy kupuje wszystko, co sobie dziecko zażyczy. Dlatego potem, gdy dorośnie, nie będzie potrafiło inaczej. Będzie kupować.

I będzie spędzać czas w galerii handlowej. Bo ta dziś często traktowana jest jako rozrywka rodzinna. Kojarzy się dziecku z przyjemnościami i z miejscem w którym jest po prostu dobrze. Niejednokrotnie jest to jedyna sytuacja, kiedy maluch może zobaczyć rodzinę w komplecie.

W dodatku szczęśliwą. Kojarzy więc robienie długich zakupów jako formę doskonałej, rodzinnej rozrywki. Ale nie można tylko winić rodziców. Również szkoła tradycyjna nie przygotowuje dzieci do odpowiedzialności finansowej i nie uczy rozsądnego zarządzania własnym budżetem. Nie można zakładać, że dziecko intuicyjnie będzie wiedziało, jak ma wydawać pieniądze. Oczywiście to rodzic powinien zadbać o to, aby nauczyć dziecko podstaw zarządzania skarbonką.

— Rodzice odgrywają kluczową rolę w tej kwestii. Nie tylko dlatego, że dają dzieciom pieniądze, ale także ze względu na wartości, które przekazują im w procesie wychowania — podkreśla Dorota Minta, psycholog komentująca badania CBOS.

— Młodzi zakupoholicy często nie zostali nauczeni odpowiedniego obchodzenia się z pieniędzmi. Rodzicie nie mówili im skąd się biorą, jakie mają znaczenie. Dzieci nie słyszały, że ich na coś nie stać.

Dziecko musi takie rzeczy słyszeć, żeby wyrobić sobie odpowiedni stosunek do pieniądza i poznać jego wartość. Musi wiedzieć, że rodzice nie kupią nowego telewizora, bo na przykład oszczędzają na edukację dziecka. Poza tym nie tylko dzieci chcą mieć najnowsze, modne gadżety. My dorośli robimy to samo. dzisiaj, w wyniku pewnej dewaluacji autorytetów, atrybuty zewnętrzne budują naszą pozycję i dzieje się tak zarówno w przypadku dzieci, jak i dorosłych. To właśnie od dorosłych dzieci nauczyły się, że należy mieć SUV-a, cieniutki komputer, markowe buty i spędzać wakacje na Malediwach, żeby czuć się lepszym.

Jak pokazują badania CBOS, sprawdza się zasada, że im jesteśmy starsi, tym jesteśmy bezpieczniejsi.

W grupie wiekowej 18-24 lata uzależnionych od kupowania jest 6,3 proc. osób. W kolejnej grupie (25-34 lata) wynik jest podobny — 6,5 proc. Wśród osób w wieku 35-44 lata problem z kompulsywnym kupowaniem ma 2,7 proc. Polaków, a w wyższych kategoriach wiekowych odsetek ten wynosi od 1,3 do 1,8. Jednak u najmłodszych problem drastycznie się nasila.

ADA ROMANOWSKA
Masz pytania do autorki? Pytaj:
a.romanowska@gazetaolsztynska.pl

Gazeta Olsztyńska zawsze pod ręką. Zaprenumeruj e-wydanie: kupgazete.pl

REKLAMA

przetarg

Wójt Gminy Ostróda

ogłasza II przetarg ustny nieograniczony na działki ewidencyjne, położone w obrębie Samborowo, oznaczonych numerem ewidencyjnym: 1) 676/19 o pow. 0,1637 ha; 2) 676/45 o pow. 0,0925 ha

Wyszczególnione wyżej działki stanowią własność Gminy Ostróda zgodnie z księgą wieczystą nr EL1O/00014245/3, prowadzoną przez Sąd Rejonowy w Ostródzie. Działka ew. nr 676/45, położona jest u zbiegu ulicy Spółdzielczej z ulicą Sosnową. Na działce znajduje się studzienka kanalizacyjna oraz przez działkę przebiega sieć kanalizacji sanitarnej grawitacyjnej. W pobliżu działki znajduje się sieci: wodociągowa, elektryczna i telekomunikacyjna.
Działka ew. nr 676/19 położona jest przy ulicy Sosnowej. Działka niezabudowana. Możliwość podłączenia działki w przyłącza wodociągowe, elektryczne i energetyczne.
Zgodnie z miejscowym planem zagospodarowania przestrzennego terenów zabudowy mieszkaniowej jednorodzinnej, sportu i usług rzemieślniczych w Samborowie, gmina Ostróda, uchwalonym Uchwałą Rady Gminy Ostróda nr XXX/209/97 z dnia 26 lutego 1997 r. (Dz. Urz. Woj. Warm.-Mazur. nr 12, poz. 146):
- działka ew. nr 676/19, położona w obrębie Samborowo, przeznaczona jest pod tereny zabudowy jednorodzinnej (1MN). Stanowi działkę jednorodzinną oznaczoną na rysunku planu numerem 3;
- działki ew. nr 676/45, położona w obrębie Samborowo, przeznaczona jest pod tereny zabudowy jednorodzinnej (4MN). Stanowi **część działki jednorodzinnej oznaczonej na rysunku planu numerem 29.**

II przetarg przeprowadzony będzie odrębnie dla każdej z niżej wyszczególnionych działek położonych w obrębie Samborowo:
1) nr 676/19 – cena wywoławcza: 47.900,00 zł brutto, wadium: 3.000,00 zł;
2) nr 676/45 – cena wywoławcza: 27.100,00 zł brutto; wadium: 3.000,00 zł.
Przetarg odbędzi się dnia **10 kwietnia 2020 r.** w Urzędzie Gminy Ostróda, ul. Jana III Sobieskiego 1, sala sesyjna Urzędu Gminy - (sala nr 401), dla działek: **1) ew. nr 676/19 – godz. 9^{00}; 2) ew. nr 676/45 – godz. 10^{00}**.

W przetargu mogą brać udział osoby fizyczne i prawne, cudzoziemcy z Europejskiego Obszaru Gospodarczego oraz cudzoziemcy spoza Europejskiego Obszaru Gospodarczego posiadający zezwolenie Ministra Spraw Wewnętrznych, z wyłączeniem osób wchodzących w skład komisji przetargowej oraz osób bliskich tym osobom, **którzy wpłacą wadium w pieniądzu PLN w kwocie 3.000,00 zł w terminie do dnia 3 kwietnia 2020 r. włącznie** w kasie UG Ostróda (godz. otwarcia: 8^{00}-14^{00}) lub na konto Gminy Ostróda: Powiślański Bank Spółdzielczy, 71 8300 0009 0000 1930 2000 0020 **- za datę wpływu wadium uważać się będzie dzień wpływu pieniędzy na konto sprzedającego.** W tytule przelewu należy podać numer działki oraz nazwę obrębu.

Ogłoszenie podano do publicznej wiadomości w miejscowości Samborowo, w siedzibie Urzędu Gminy Ostróda w terminie od 3 marca 2020 r. do 3 kwietnia 2020 r., w Biuletynie Informacji Publicznej Gminy Ostróda www.bip.gminaostroda.pl, na stronie internetowej www.gminaostroda.pl. Informacje tel. (89) 676-07-34 lub 676-07-37.

11420stzo-a-M

przetarg

Wójt Gminy Ostróda

ogłasza III przetarg ustny nieograniczony na działkę ewidencyjną nr 676/1 o powierzchni 0,1142 ha, położone w obrębie Samborowo

Działka ewidencyjna nr 676/1 o pow. 0,1142 ha stanowi własność Gminy Ostróda, zgodnie z księgą wieczystą nr EL1O/00014245/3, prowadzoną przez Sąd Rejonowy w Ostródzie.
Przeznaczona do sprzedaży działka zlokalizowana jest w miejscowości Samborowo przy ulicy Jodłowej, w środkowej części osiedla przeznaczonej pod budownictwo jednorodzinne. Kształt działki ew. Nr 676/1 zbliżony do trapezu. Działka niezabudowana. Istnieje możliwość jej uzbrojenia w przyłącza: gazowe, wodne, kanalizacji sanitarnej, elektryczne i telekomunikacyjne - po uzgodnieniu z zarządcą sieci. Zgodnie z ewidencją gruntów, działka sklasyfikowana jako RV – grunty orne.
Zgodnie z miejscowym planem zagospodarowania przestrzennego terenów zabudowy mieszkaniowej jednorodzinnej, sportu i usług rzemieślniczych w Samborowie, gmina Ostróda, uchwalonym Uchwałą Rady Gminy Ostróda nr XXX/209/97 z dnia 26 lutego 1997r. (Dz. Urz. Woj. Warm.-Mazur. nr 12, poz. 146) działka ew. Nr 676/1, położona w obrębie Samborowo przeznaczona jest pod tereny zabudowy jednorodzinnej (6MN). **Stanowi część działki jednorodzinnej oznaczonej na rysunku planu numerem 46.**
Cenę wywoławczą do III przetargu dla działki ew. nr 676/1, położonej w obrębie Samborowo, ustala się w wysokości 35.100,00 zł brutto (słownie: trzydzieści pięć tysięcy sto złotych).
Wadium w wysokości 3.000,00 zł (słownie: trzy tysiące złotych).

III przetarg odbędzie się dnia 10 kwietnia 2020 r. o godzinie 11^{00} w Urzędzie Gminy Ostróda, ul. Jana III Sobieskiego 1, sala sesyjna Urzędu Gminy (sala nr 401).

W przetargu mogą brać udział osoby fizyczne i prawne, cudzoziemcy z Europejskiego Obszaru Gospodarczego oraz cudzoziemcy spoza Europejskiego Obszaru Gospodarczego posiadający zezwolenie Ministra Spraw Wewnętrznych, z wyłączeniem osób wchodzących w skład komisji przetargowej oraz osób bliskich tym osobom, **którzy wpłacą wadium w pieniądzu PLN w kwocie 3.000,00 zł w terminie do dnia 3 kwietnia 2020 r. włącznie** w kasie UG Ostróda (godz. otwarcia: 8^{00}-14^{00}) lub na konto Gminy Ostróda: Powiślański Bank Spółdzielczy, 71 8300 0009 0000 1930 2000 0020 **- za datę wpływu wadium uważać się będzie dzień wpływu pieniędzy na konto sprzedającego.** W tytule przelewu należy podać numer działki oraz nazwę obrębu.

Ogłoszenie podano do publicznej wiadomości w miejscowości Samborowo, w siedzibie Urzędu Gminy Ostróda w terminie od dnia 3 marca 2020 r. do 3 kwietnia 2020 r., w Biuletynie Informacji Publicznej Gminy Ostróda www.bip.gminaostroda.pl, na stronie internetowej www.gminaostroda.pl. Informacje tel. (89) 676-07-34 lub 676-07-37.

11520stzo-a-M

eprasa.pl 6876ebb7cc

STO LAT POLSKIEGO KONSULATU

ROCZNICA Sto lat temu w Olsztynie powstał Konsulat Polski. Miał pomagać Polakom przed plebiscytem. Stał się wyjątkową instytucją w przedwojennym Olsztynie. Było to możliwe dzięki zaangażowaniu kolejnych konsulów — pisze dr Jan Chłosta.

Pierwszym polskim konsulem w Olsztynie w ówczesnych Prusach Wschodnich został w 1920 roku — mianowany przez naczelnika państwa — Zenon Eugeniusz Lewandowski (1859-1927). Polska placówka rozpoczęła urzędowanie w pomieszczeniach nieistniejącego dziś budynku przy ulicy Partyzantów 1, naprzeciw Domu Polskiego 3 marca 1920 roku. „Gazeta Olsztyńska" tego dnia zamieściła wypowiedź konsula: „Z dniem dzisiejszym rozpoczął swe urzędowanie Generalny Konsul Rzeczypospolitej Polskiej w obwodzie plebiscytowym olsztyńskim, do którego należy część Warmii i Mazur z Oleckiem. Traktat pokojowy wersalski zapewnił mieszkańcom obwodu plebiscytowego zupełne równouprawnienie i wolność polityczną. Upraszam o doniesienie mi z podaniem świadków i dowodów, gdzie się dzieją dawne nadużycia, gwałty i gdzie jeszcze nie poczyniono w urzędach zmian, jakie rozkazała Komisja Międzynarodowa Plebiscytowa, aby można winowajców pociągnąć do odpowiedzialności. Godziny służbowe: Przed południem od 9-12 i po południu od 3-5-tej. Olsztyn ul. Dworcowa (Bahnhofstrasse) nr 1".

OTWARCIE KONSULATU POLSKIEGO WZBUDZIŁO OD RAZU PROTEST WILHELMA VON GAYLA, KOMISARZA RZĄDU RZESZY NA TERENIE PLEBISCYTOWYM. SPRAWIE NADANO ZNACZNY ROZGŁOS W PRASIE NIEMIECKIEJ, CO DOPROWADZIŁO DO WYSTĄPIEŃ ANTYPOLSKICH W OLSZTYNIE.

Już we wtorek 9 marca 1920 r. przed budynkiem polskiego konsulatu zgromadził się tłum niemieckich mieszkańców miasta, żądających usunięcia polskiej flagi. Dwaj niemieccy policjanci zerwali flagę, a godło z polskim napisem o zmroku tego samego dnia zdjęli gimnazjaliści z dyrektorem szkoły Antonem Funkiem na czele. Całej akcji ponoć bezczynnie przyglądali się policjanci. Po interwencji konsula Lewandowskiego w Komisji Międzysojuszniczej, pułkownik Bonnet z tej komisji zażądał przeproszenia konsula polskiego przez nadburmistrza Olsztyna i dowódcę Sicherheitswehry oraz ponownego zawieszenia polskiej flagi i napisu urzędu konsularnego z polskim godłem. Niemieccy urzędnicy nie zrobili tego i obaj zostali usunięci z terenu głosowania 24 marca 1920 roku. Ponowne zawieszenie polskich emblematów miało uroczysty charakter z przemówieniami konsula i pułkownika Komisji Międzysojuszniczej oraz z udziałem oddziałów wojska angielskiego i włoskiego.

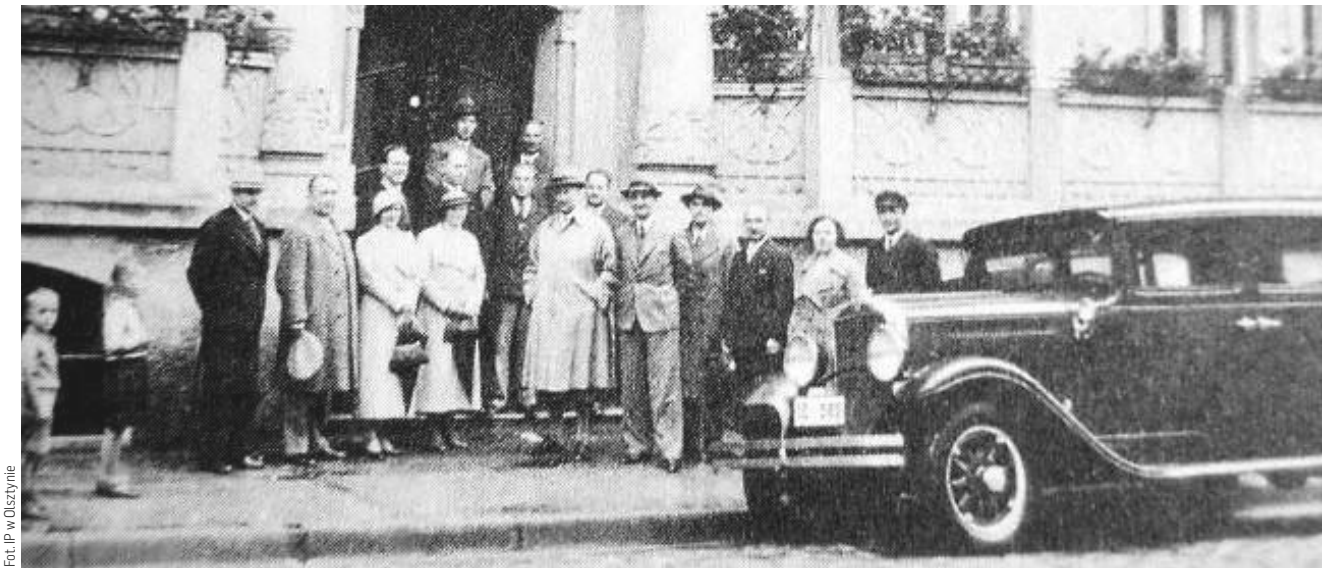

Fot. IP w Olsztynie

Pracownicy konsulatu z Józefem Gieburowskim i polskimi działaczami. Zdjęcie przed Konsulatem Polskim w Olsztynie

Fot. Wikipedia

Czesław Andrycz (1878-1943), był najkrócej urzędującym konsulatem w Olsztyn (tylko dwa miesiące w 1920 roku), wuj Niny Andrycz

Fot. Wikipedia

Wicekonsul Karol Ripa (1895 -1983). W 1924 roku w Olsztynie doszło do zamachu na jego życie

Fot. Wikipedia/Centralne Archiwum Wojskowości

Filip Zawada (1888-1931) jako podporucznik Legionów Polskich. W Olsztynie pracował przez cztery lata (1924-1928)

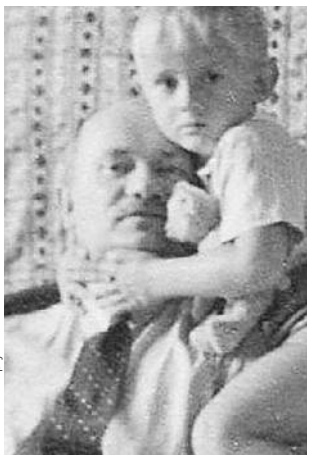

Fot. archiwum prywatne

Bohdan Jałowiecki (1897-1941) z synem w Olsztynie, lata 30.

Chociaż Lewandowski nie miał doświadczenia w służbie dyplomatycznej, był bardzo zainteresowany losem ludności mazurskiej. Gromadził materiały oskarżające niemieckich urzędników, policję, nauczycieli, sołtysów o działalność antypolską. W swoich wystąpieniach żądał zabezpieczenia przez Komisję Międzysojuszniczą wszystkich praw Polaków uzgodnionych w postanowieniach wykonawczych przeprowadzenia plebiscytów. Zarzucał przedstawicielom Komisji jednostronność oraz preferowanie strony niemieckiej, także bezczynność w ograniczaniu terroru niemieckiego. Został odwołany już 21 kwietnia 1920 r.

Kolejnym konsulem został Czesław Andrycz (maj-lipiec 1920), a konsulat zmienił wkrótce lokal — i przez siedem lat miał siedzibę w budynku obecnego hotelu Dyplomat przy ulicy Dąbrowszczaków. Tam dwukrotnie doszło do zerwania godła i polskiego napisu. Sprawców nie wykryto.

Doszło tam również do zamachu na życie wicekonsula Karola Ripy. W nocy z 17 na 18 marca 1924 roku przez okno oddano strzały z rewolweru do wicekonsula. Sprawca chybił. Za to zajście musiał przeprosić konsula w Olsztynie sam minister niemieckiego Ministerstwa Spraw Zagranicznych Gustaw Stressemann, bo miejscowe władze rejencji tego odmówiły. W związku z tym za przyzwoleniem Poselstwa RP w Berlinie zamknięto wszystkie urzędy konsularne w Prusach Wschodnich.

Trzecim miejscem Konsulatu Polskiego był budynek przy dzisiejszym placu o tej samej nazwie. Do okazałego budynku w 1927 roku wprowadził polski urząd konsul dr Filip Zawada (ojciec znanego alpinisty Andrzeja Zawady, który urodził się w Olsztynie). Konsul dostał więcej praw: została poszerzona możliwość opieki nad rodzimą ludnością polską.

Olsztyn stał się głównym ośrodkiem wspierania ruchu polskiego. W organizowanych tu konferencjach brali udział konsulowie z Kwidzyna i Ełku, a przewodniczyli im kolejni konsulowie: od 1 stycznia 1929 r. Józef Gieburowski, od 1 lipca 1934 r. Antoni Andrzej Zalewski i od 1 grudnia 1936 r. Bohdan Jałowiecki.

Z inspiracji konsula Jałowieckiego w każdej parafii piętnastu rodzinom zaprenumerowano bezpłatnie „Gazetę Olsztyńską" na cały kwartał, licząc na to, że otrzymujący pismo zdecyduje się potem sam na abonament płatny. Uczestniczący w tej akcji mieli przypominać Warmiakom o ich związkach z kulturą polską, sławnych Polakach wywodzących się z tych terenów. W ten sposób konsul i działacze przygotowywali zaplecze do utworzenia bibliotek i kół śpiewaczych. Założono m.in. dwie nowe biblioteki, otwarto składnicę książek ewangelickich w Szczytnie, zakupiono sześć radioodbiorników, które podarowano Mazurom i urządzano we wsiach pod Szczytnem wspólne słuchanie audycji Polskiego Radia z Warszawy. Konsul był zdania, że tego rodzaju przedsięwzięcia przyniosą więcej pożytku niż organizowanie zebrań. Niemcy byli zaniepokojeni taką inicjatywą. Wtedy radio na wsi ściągało wielu słuchaczy.

Ostatni konsul Bohdan Jałowiecki został aresztowany przez hitlerowców 1 września 1939 roku. Więziony w Królewcu, potem w obozach w Hohenbruch i Działdowie. W Działdowie każdemu więźniowi po przekroczeniu bramy wymierzano 25 kijów, potem umieszczono w dwudziestoosobowej celi, bez pryczy, więźniowie spali na rozrzuconej słomie, otrzymywali minimalne racje żywnościowe: pół litra kawy i 12 dekagramów chleba, na obiad niecały litr zupy. Podczas przesłuchań nie szczędzono więźniom razów. Konsul zmarł z wycieńczenia i głodu w styczniu 1941 roku.

JAN CHŁOSTA

Gazeta Olsztyńska zawsze pod ręką. Zaprenumeruj e-wydanie: kupgazete.pl

eprasa.pl 6876ebb7cc

FESTIWAL JAK ŚWIĘTO MUZYKI

MUZYKA Szkoła muzyczna w Olsztynie była miejscem prawdziwej uczty dla melomanów. Jurorzy XXI Festiwalu Pianistycznego im. Izy Garglinowicz wysłuchali niemal 80 pianistów i przekonali się, że w parze z młodym wiekiem idą niesamowite umiejętności.

W konkursie, któremu patronuje zasłużona profesor Państwowej Szkole Muzycznej I i II stopnia im. Fryderyka Chopina w Olsztynie, wzięli udział młodzi pianiści z całej Polski. Przed profesjonalnym jury prezentowali się oni w kilku grupach wiekowych.

Jak przyznaje organizatorka festiwalu, Ewa Wankiewicz, do rywalizacji o grand prix festiwalu stanęli doskonale przygotowani młodzi ludzie, którzy sprawili, że jury musiało sprostać trudnemu wyzwaniu wyłonienia najlepszych z najlepszych. Zanim jednak jurorzy stanęli przed koniecznością dokonania wyboru, mogli posłuchać około 160 utworów. Każdy uczeń biorący udział w konkursie, wykonywał bowiem dwa utwory kontrastujące pod względem charakteru, tempa i wyrazu. Zalecenie było takie, żeby młodzi pianiści zmierzyli się z utworem z epoki klasycyzmu ze szczególnym wskazaniem na utwory Ludwiga van Beethovena, a także z dowolnym utworem wybranego przez siebie kompozytora polskiego.

Po dwóch dniach przesłuchań jury wskazało laureatów konkursu. Dr hab. Zofia Antes, dr hab. Bogna Czerwińska-Szymula i mgr Mateusz Tytman grand prix festiwalu przyznali Szymonowi Juchno, który otrzymał też nagrodę specjalną za wykonanie utworu Ludwiga van Beethovena. Szymon jest uczniem olsztyńskiej szkoły muzycznej, a jego nauczycielką jest Izabela Pietrukaniec-Duda.

Fot. Materiały organizatorów

— Dzięki tym młodym, niezwykle zdolnym muzykom uczestniczyliśmy przez dwa dni w prawdziwym święcie pianistyki — powiedziała nam Ewa Wankiewicz, która na co dzień pracuje z młodzieżą w olsztyńskiej szkole muzycznej. — Bardzo cieszy mnie to, że nasz festiwal cieszy się coraz większą popularnością. To pozwala nam kultywować nie tylko tradycję festiwalu, ale i pamięć o Izie Garglinowicz, patronce festiwalu, która jest nieodżałowaną postacią, niezwykle zasłużoną dla rozwoju muzyki w Olsztynie.

Z naszym miastem Izabela Garglinowicz związała się po wojnie. Jak wspominają jej wychowankowie, natychmiast zaczęła traktować szkołę muzyczną jak swój drugi dom. Najpierw była nauczycielką fortepianu, później także wicedyrektorką. Od 1949 do 1973 roku pełniła funkcję dyrektora Państwowej Szkoły Muzycznej w Olsztynie. — Szkoła to było, po prostu, jej wszystko. Wybudowanie tego budynku — w czasach, w których było tak trudno o inwestycje, przede wszystkim o uzyskanie zgody na jej rozpoczęcie — to dla mnie przykład bohaterstwa. — wspominała losy dawnej dyrektorki Marzena Bieńkuńska, pomysłodawczyni Festiwalu Pianistycznego im. Izy Garglinowicz.

Jak przyznała w rozmowie z Gazetą Ewa Wankiewicz, festiwal, na który przyjeżdża młodzież z całej Polski, nie mógłby się odbyć bez zaangażowania nie tylko sponsorów, którzy zadbali m.in. o to, żeby laureaci i uczestnicy opuścili festiwal z miłym upominkiem, ale i szkolnej rady rodziców. — Jestem bardzo wdzięczna wszystkim, którzy przyczynili się do tego, żeby konkurs upływał w przyjaznej atmosferze, a jego uczestnicy mogli czuć się otoczeni opieką — podsumowała organizatorka festiwalu.

DARIA BRUSZEWSKA-PRZYTUŁA
d.bruszewska@gazetaolsztynska.pl

LAUREACI XXI FESTIWALU PIANISTYCZNEGO IM. IZY GARGLINOWICZ:

I grupa:
Maciej Gajewski
Łukasz Maruszczak
Zofia Maciejko (wyróżnienie za wykonanie utworu Ludwiga van Beethovena – Rondo z Sonatiny F-dur)
Michał Snarski
Mikołaj Michniewicz
II grupa:
Natalia Bujnowska
Zofia Strzałkowska
Karolina Siemienowicz
Lena Wąsik (wyróżnienie za wykonanie utworu Ludwiga van Beethovena – Sonata Op. 49 nr 1 - Rondo)
Maja Cierach
Marta Aleksandra Jesionowska
III grupa:
Szymon Juchno (grand prix festiwalu i wyróżnienie za wykonanie utworu Ludwiga van Beethovena – Sonata Fis-dur nr 24 op.78 cz. II)
Zofia Pałasz
Hanna Knebel
IV grupa:
Justyna Barańska
Julia Czajka
Jakub Leżohupski (wyróżnienie za wykonanie utworu Ludwiga van Beethovena – Sonata G-dur op. 31 nr 1 cz. I)

Wyróżnienia otrzymali:
I grupa:
Barbara Leska
Zuzanna Kulesza
Klara Cendrowska
Michał Klimaszewski
Dominika Krasowska
Michał Bernard Kamecki
Patrycja Sienkiewicz
Hubert Guzowski
Anastazja Orłowska
Katarzyna Droździk
II grupa:
Zofia Maria Nowak
Miłosz Grzywiński
Nell Helena Obrębska
Tomasz Zubowicz
Gerhard Klifeld
III grupa:
Nadia Kuszewska
Dawid Dowgier
IV grupa:
Agata Kłudczyńska

Gazeta Olsztyńska zawsze pod ręką. Zaprenumeruj e-wydanie: kupgazete.pl

RUSZA NA ELBRUS. PRZYGOTOWUJE KONDYCJĘ I SPRZĘT

W pierwszej połowie marca Tomasz Mikiewicz z Ełku chce, wraz z międzynarodową ekipą, zdobyć Elbrus, najwyższy szczyt Kaukazu.

Mont Blanc czy Elbrus? Który z tych dwóch szczytów jest najwyższym szczytem Europy? Kwestia interpretacji przebiegu granic Europy powoduje, że osoby chcące zdobyć Koronę Ziemi, są zmuszone do wejścia na dwa wierzchołki.

Rok temu grupa mieszkańców Ełku próbowała zdobyć Mont Blanc. Dwóch z nich, Robert Kuczyński i Tomasz Mikiewicz dotarli na szczyt. Zdjęcia z tej wyprawy wciąż można oglądać na wystawie w Ełckim Centrum Kultury.

— Wystawa obrazuje również inne wyprawy i to, co nas spotykało - różnorodność gór, zmienność pogody i różne stopnie trudności — mówi Robert Kuczyński. — Ta wystawa ma pokazać zwiedzającym różnorodność form turystyki górskiej. Koncentrujemy się na bezpieczeństwie w górach, ale nie tylko. Zachęcamy też do turystyki pieszej i wodnej.

A Tomasz Mikiewicz dodaje: — Chcemy uświadomić jak bezpiecznie czerpać z walorów naszego środowiska. Dlatego będziemy chcieli spotkać się z uczniami ełckich szkół podstawowych i średnich, żeby uświadomić im, jak ważne jest bezpieczeństwo podczas wypoczynku. Żeby mieli świadomość jakie nieoczekiwane sytuacje mogą ich spotkać i żeby wiedzieli, co powinni zabrać ze sobą.

I jak się ubrać, bo:

— Pogoda w ciągu kilku godzin może zmienić się kilkukrotnie — dodaje Rober Kuczyński. — Jak trzeba ubrać się podczas zimowej wyprawy w góry będzie można zobaczyć w ECK. Zobaczymy tam awatar alpinisty ubrany w profesjonalny strój i sprzęt.

Fot. Ełk Się Wspina/Facebook

A jak do swojej kolejnej wyprawy przygotowuje się Tomasz Mikiewicz?

— Elbrus liczy 5642 metry. Ma dwa wierzchołki - wschodni i zachodni. Różnią się o 21 metrów. Będziemy zdobywać tylko jeden z nich. Obserwując prognozy pogody jest tam teraz temperatura rzędu -20 do -40 stopni. Odczuwalna może sięgać nawet -65 stopni. Zimą na Kaukazie są takie warunki jak w Himalajach latem — opisuje pan Tomasz, który szczyt będzie zdobywał razem z członkami międzynarodowej wyprawy między 7 a 17 marca.

Jak dodaje potrzebne jest bardzo dobre przygotowanie: kondycyjne i sprzętowe.

— Na Elbrusie jest bardzo zmarznięty lód, który nazywa się blue ice. Czekan jak i raki muszą być bardzo dobrze naostrzone, bo w przeciwnym razie nie da się ich w niego wbić. A to byłoby ogromne zagrożenie dla własnego bezpieczeństwa i innych członków wyprawy — dodaje.

tom

eprasa.pl 6876ebb7cc

OPIEKUNKI WALCZĄ O SWOJE PIENIĄDZE

OLECKO Jeżeli nam nie pomożecie, to będzie afera. Znowu Polska usłyszy o Olecku, że 30 osób zostało zmiecionych ze społeczeństwa — ostrzegają kobiety świadczące usługi opiekuńcze, które straciły pracę i nie otrzymały wynagrodzenia.

Na posiedzeniu komisji rodziny i zdrowia Rady Miejskiej, na którym miała być rozpatrywana skarga na działalność dyrektora Miejskiego Ośrodka Pomocy Społecznej w Olecku, pojawiły się opiekunki zapewniające do niedawna usługi opiekuńcze i usługi specjalistyczne dla osób z zaburzeniami psychicznymi. Kobiety z dnia na dzień straciły pracę, bo olecki MOPS rozwiązał umowę zawartą z konsorcjum dwóch firm, które po wygranym przetargu miały przez cały 2020 rok świadczyć usługi opiekuńcze w gminie Olecko. Opiekunki do dzisiaj nie otrzymały wynagrodzenia za trzy tygodnie pracy i obwiniają za to MOPS.

— Świadczyłyśmy usługi przez 24 dni i nasi podopieczni zapłacili za nie MOPS. To gdzie są te pieniądze? — pyta jedna z opiekunek. — My niczego nie żądamy, nie przychodzimy do MOPS z prośbą o jakiś zasiłek, a po swoje pieniądze, których nie chcą nam wypłacić.

Radna Alicja Stefanowska, która jest też wiceprzewodniczącą komisji skarg i wniosków, poinformowała, że komisja uznała skargę na dyrektora MOPS za bezzasadną. Podkreśliła, że ani burmistrz, ani MOPS nie są bezpośrednimi pracodawcami opiekunek.

— Ze skargi wynika, że jej autorzy powinni mieć pretensje do swojego pracodawcy, który po prostu nie wywiązywał się z nałożonych na niego obowiązków — wyjaśnia radna. — Powstało bardzo wiele niejasności, których pracodawca opiekunek nie wyjaśnił. Natomiast burmistrz musiał zapewnić ciągłość opieki osobom, które z niej korzystają i stąd po rozwiązaniu umowy jest usługa zastępcza, która przez inną firmę będzie pełniona do końca marca.

Marta Malinowska, która dyrektorką MOPS w Olecku jest od lutego, dodała że są zastrzeżenia do faktur wystawionych przez firmę, z którą rozwiązano umowę na świadczenie usług opiekuńczych.

— Trudno mi powiedzieć dlaczego opiekunki nie dostały pieniędzy od swojego pracodawcy — przyznaje dyrektorka. — Natomiast my wyjaśniamy prawidłowość wystawienia faktury, bo według naszego rozpoznania naliczenie, które w nich zostało przedstawione, nie jest do końca prawidłowe, a więc cały czas trwa analiza tych dokumentów.

Fot. Zbigniew Malinowski

Opiekunki z Olecka domagają się pieniędzy za pracę, którą wykonały

— Weryfikujemy karty pracy opiekunek, ponieważ na większości tych, które otrzymaliśmy, nie ma wpisanych nazwisk opiekunek realizujących usługi i dlatego nie możemy tego zweryfikować z wykazem przedstawionym przez wykonawcę — wyjaśnia pracownica MOPS, która po rozwiązaniu przez burmistrza umowy z poprzednią szefową MOPS, pełniła w styczniu obowiązki kierownika. — Na niektórych kartach są nazwiska opiekunek, ale podczas weryfikacji okazało się, że jedna z nich pracowała w dwóch środowiskach w tym samym czasie. To mogła być pomyłka, ale tak jest na kilku kartach. Stąd nasza wątpliwość, czy wszystkie karty są prawidłowo wypełnione, a usługi były realizowane zgodnie z umową.

Głos w dyskusji zabrała także Ewa Zalewska-Drozd, kierowniczka wydziału spraw społecznych, która sprawuje nadzór nad MOPS.

— W związku z tym, że usługi opiekuńcze świadczył nowy przedsiębiorca, to należało sprawdzić realizację tych usług, którymi miało być objęte 78 podopiecznych oraz 21 osób z zaburzeniami psychicznymi — wyjaśnia kierownik Zalewska-Drozd. — Wykonawca mając świadomość, że to jest naprawdę duża grupa osób, powinien dopełnić wszystkich formalności i dopilnować, aby realizacja usług odbywała się zgodnie z umową. Nie ukrywam, że 7 stycznia do wykonawcy zostało wysłane pismo, żeby uzupełnił dokumenty dotyczące kwalifikacji opiekunów dla podopiecznych z zaburzeniami psychicznymi, ale tego nie zrobił. Poza tym było bardzo dużo skarg, co nie znaczy, że usługi były wszędzie źle realizowane, ale były takie środowiska, w których działy się dziwne rzeczy. Dla nas nie ma znaczenia, kto realizuje usługi opiekuńcze, ale liczy się to, żeby ich wykonawca wywiązywał się z nałożonych obowiązków. W tym przypadku tak nie było i dlatego umowa została rozwiązana.

Jednak żadne wyjaśnienia nie były w stanie przekonać rozgoryczonych opiekunek, które pozostały bez środków do życia.

— Na naszego kierownika były skargi jak tylko przyszłyśmy do pracy w styczniu, ale to było celowo zrobione — twierdzi jedna z opiekunek. — Od samego początku rozważaliście jak rozwiązać umowę. I to nie kierownik zawinił, a języki ludzkie, a szczególnie panie z opieki, bo chodziły do naszych podopiecznych i mówiły, że nasza firma nie przetrwa, że my nie będziemy pracować. Takie rzeczy rozpowiadały i zbierały podpisy i skargi na nas, które same napisały. Przecież panie z MOPS powinny z nami współpracować, ale tego nie było, tylko po cichu działały i oczerniały nas. Teraz 30 osób zostało bez pracy i bez pieniędzy, bo MOPS nie wypłaca ich naszemu szefowi. A on mówi, że zapłaci nam dopiero wtedy, gdy MOPS zapłaci jemu.

— Nasi podopieczni mieli zapewnioną 100-procentową opiekę — zapewnia kolejna opiekunka. — Mieliście wszystko wypisane czarno na białym i nie wiem czego się przyczepiliście i nie chcecie ludziom wypłacić pieniędzy. W czym jest problem? My niczego od was nie chcemy, a tylko zapłaty za uczciwą pracę.

Przewodnicząca komisji Janina Anuszkiewicz przyznała, że w wypowiedziach opiekunek jest dużo prawdy i bólu, ale też broniła MOPS-u.

— MOPS jest zobligowany przepisami i skoro w dokumentach występują nieprawidłowości, to nie jego wina, a tych co wypełniali te dokumenty i szefa firmy, który zatrudniał opiekunki — mówi przewodnicząca Anuszkiewicz. — Teraz tym ludziom trzeba zapłacić, bo wykonali swoją pracę, ale przecież MOPS nie może wypłacić pieniędzy dopóki dokumenty nie będą w porządku, bo nikt nie będzie głowy nadstawiał. Musicie zwrócić się do swojego szefa – doradzała przewodnicząca – a jak się nie wywiąże i nie uzupełni dokumentów, to musicie iść do sądu.

Pracownica MOPS dodała, że Ośrodek już wystąpił do pracodawcy opiekunek, aby przysłał wyjaśnienie i uzupełnił dokumenty.

— Odpisał nam, że nie przyśle kart z nazwiskami opiekunek, a później wyjaśni dlaczego ktoś w dwóch środowiskach był jednocześnie, ale do dzisiaj tego nie zrobił — mówi pracownica MOPS. Cały czas informowaliśmy też go, że są jakieś nieprawidłowości, był na bieżąco informowany i dopiero potem został poinformowany, że umowa w nim zostaje rozwiązana.

Z kolei sekretarz gminy Sławomir Hatalski sugerował opiekunkom, aby nie zwlekały i wystąpiły na drogę sądową przeciwko swojemu pracodawcy.

— Proszę pamiętać, że was łączy umowa z pracodawcą, a nie z MOPS, a więc on jest zobowiązany wypłacić wam wynagrodzenie — wyjaśnia sekretarz Hatalski. — Jednak pracodawca nie interesuje się tym, a tylko obiecuje wam, że się z wami rozliczy, gdy MOPS wypłaci mu pieniądze. Dlatego sugerowałbym, aby panie zbiorowo udały się do sądu pracy, bo może się okazać, że pracodawca weźmie te pieniądze i wcale się z wami nie rozliczy. Jeśli MOPS ostatecznie uzna, że może wypłacić pieniądze, to wypłaci je pracodawcy, a nie opiekunkom. Jeżeli chcecie być spokojne o swoje wynagrodzenie, to radziłbym iść do sądu, aby zabezpieczyć swoje roszczenie.

Po tej wypowiedzi jedna z opiekunek zadeklarowała, że wystąpi na drogę sadową. Inna przestrzegała radnych, aby nie zostawiali ich samych sobie.

— Jeżeli nam nie pomożecie, to bądźcie pewni, że z tą sprawą pójdziemy dalej. Była już afera z morderstwem Blanki, będzie afera i tu. I znowu cała Polska usłyszy o Olecku, że 30 osób z dnia na dzień zostało zmiecionych ze społeczeństwa — ostrzega kobieta.

SEKRETARZ GMINY: JEŻELI CHCECIE BYĆ SPOKOJNE O SWOJE WYNAGRODZENIE, TO RADZIŁBYM IŚĆ DO SĄDU.

Jednocześnie opiekunki, ale też i radni zaapelowali do burmistrza, aby w przyszłości dokładniej weryfikował firmy biorące udział w przetargach na usługi opiekuńcze.

— Do przetargu zgłosiły się tylko dwie firmy, a po rozwiązaniu umowy z tą, która go wygrała, usługi opiekuńcze do końca marca, do rozstrzygnięcia kolejnego przetargu, świadczy firma Medis 24, która pierwszy przetarg przegrała. Gdybyśmy wykluczali wszystkie firmy, to stanęlibyśmy przed taką sytuacja, że nie byłoby komu wykonywać tych usług — przyznaje pracownica MOPS.

Zalewska-Drozd dodała, że po tych licznych perturbacjach rozważana jest możliwość, aby od przyszłego roku MOPS bezpośrednio zatrudniał osoby do świadczenia usług opiekuńczych, co pozwoliłoby uniknąć problemów i stresu osobom, które muszą korzystać z opieki. Sprawa jest jednak skomplikowana pod względem prawnym, m.in. ze względu na ustawę o zamówieniach publicznych.

Nie udało się nam skontaktować z właścicielem firmy, z którą MOPS rozwiązał umowę. To tematu wrócimy.

ZBIGNIEW MALINOWSKI
z.malinowski@gazetaolsztynska.pl

Gazeta Olsztyńska zawsze pod ręką. Zaprenumeruj e-wydanie: kupgazete.pl

eprasa.pl 6876ebb7cc

MATEMATYK Z SERCEM ARTYSTY

ROZMOWA Matematyka nie jest związana ze sztuką, ale jej elementy mogą być pomocne. Magisterium pisałem z rzutów perspektywicznych, chociaż ta perspektywa nie zawsze mi wychodzi — mówi elbląski malarz Kazimierz Stanisław Brejnak.

— Zawodowo zajmował się pan dziedzinami, które chyba nie są związane ze sztuką...

— Z wykształcenia jestem matematykiem i przez sześć lat pracowałem w liceum jako nauczyciel, a później „przesiadłem" się na informatykę. W tym czasie komputery nie były w powszechnym użyciu. Tak się jednak zdarzyło, że pogłębiłem swoją wiedzę z tej dziedziny, kończąc podyplomowe studium informatyki. Prawie 10 lat pracowałem jako programista. Wydaje się, że matematyka nie jest związana ze sztuką, ale jej elementy mogą być pomocne. Tak się składa, że pracę magisterską pisałem z rzutów perspektywicznych, chociaż nie zawsze mi ta perspektywa dobrze wychodzi na obrazach.

— Rysował pan już jako dziecko...

— To było takie rysowanie w chwilach wolnych, w chwilach nudy lub samotności, gdy dopadała mnie nostalgia. Dotyczy to okresu, gdy byłem już poza domem rodzinnym. Dzieciństwo przypadło mi na lata powojenne. Świeże wspomnienia bliskich mi osób związane z wojną odcisnęły swoje piętno na nas, powojennych dzieciach. Moja rodzina dotkliwie doświadczyła skutków wojny. Mundury, konie... to były tematy, które próbowałem patykiem na piasku rysować. Starałem się wiernie odwzorować żołnierzy, których oglądałem jeszcze w tamtym czasie, gdy patrolowali teren.

W szkole podstawowej obowiązkiem uczniów było prowadzenie dziennika przeczytanych książek. Trzeba było w nim umieszczać krótką recenzję i zilustrować rysunkiem. Bardzo to lubiłem i chyba nieźle mi to wychodziło. W ten sposób wpadały do dziennika dobre oceny. Zarobiłem nawet pierwsze pieniądze za takie właśnie rysunki. Za tę usługę — niedozwoloną przecież — otrzymywałem od swoich kolegów dwa złote. Wówczas był to zielony mały banknot.

— Malarstwem zaczął się pan jednak zajmować dopiero kilkanaście lat temu, dlaczego tak późno?

— Charakter mojej pracy wymagał wysiłku umysłowego i czasami był stresujący.

Fot. Kamila Kornacka

Kazimierz Stanisław Brejnak: Zupełnie nie wyobrażałam sobie, że w takim tempie i w takim stopniu technologia cyfrowa rozwinie się i zawładnie umysłami i psychiką ludzi

Wtedy szukałem zajęć relaksujących na świeżym powietrzu. Była to na przykład turystyka piesza, tenis, narty. Gdy pojawiły się pierwsze mikrokomputery (dzisiaj nazywamy je komputerami personalnymi) narodził się w Ministerstwie Edukacji projekt edukacji informatycznej. Zostałem przez lokalne władze oświatowe włączony do realizacji tego pomysłu w województwie elbląskim.

W okresie, gdy pracowałem w Ośrodku Doskonalenia Nauczycieli, dyrektorem tej instytucji była Krystyna Szostak, nasza elbląska malarka. Efekty warsztatów malarskich dla nauczycieli wychowania plastycznego były więc widoczne na każdym kroku. Malarstwo, rysunek interesowały mnie jako raczkującego amatora od zawsze. Starałem się sporo czytać na ten temat, oglądać wystawy. W tej chwili galerie obrazów są dostępne przez internet w sposób prawie nieograniczony. Tak naprawdę bawię się w malowanie dla siebie, bo gdy już praca zawodowa nie musi tak bardzo absorbować uwagi, to darowany w ten sposób czas wolny trzeba czymś zapełnić.

Wydaje mi się, że cechą młodego wieku jest żyć przede wszystkim dniem dzisiejszym, na wysokim poziomie emocji. Poza tym życie zawodowe i rodzinne zapełnia czas po brzegi. Później, gdy człowiek powoli dochodzi do kresu, tego ostatecznego, to właściwie wszystko, co jest wokół, zaczyna być coraz ciekawsze. Świat, którego się dotychczas nie dostrzegało, przyciąga teraz uwagę coraz bardziej. Gdyby móc cofnąć czas, przede wszystkim próbowałbym bardziej zagłębić się w malarstwo, więcej czuć i więcej ćwiczyć, poznawać różne techniki malarskie. Pewnie byłby to mój drugi zawód, a być może nawet pierwszy.

— Podejmuje pan w swojej twórczości wiele różnych tematów...

— Nie potrafię się skupić na jednym. Traktuję siebie wciąż jak ucznia, który niewiele jeszcze wie, niewiele umie, a tu życie się kończy i trzeba się spieszyć. Dlatego próbuję tematy do malowania zmieniać. Głównie interesuje mnie jednak przyroda-natura i ludzie. Mam rysunki z czasów młodości, które o tym świadczą. Już wtedy rodziły mi się w głowie szkice do portretów.

— Podjął się już pan stworzenia autoportretu?

— Tak, popełniłem jakiś, ale nie bardzo mi to wychodzi. Może człowiek siebie najmniej zna albo odruchowo nie chce w sobie za bardzo grzebać.

— Jako osoba zajmująca się informatyką, podejrzewał pan, że świat aż tak się zmieni?

— Zupełnie nie wyobrażałam sobie, że w takim tempie i w takim stopniu technologia cyfrowa rozwinie się i zawładnie umysłami i psychiką ludzi. Oczywiście jest ona niezbędna i zbawienna dla rozwoju cywilizacyjnego, ale wywołuje też przemiany społeczne, które burzą często relacje międzyludzkie.

Pod koniec lat 70. XX wieku uczestniczyłem w jednej z pierwszych sesji internetowych na Uniwersytecie Warszawskim. My, słuchacze tego szkolenia, obserwowaliśmy nawiązanie kontaktu internetowego z pewnym informatycznym ośrodkiem w Stanach Zjednoczonych. W tym czasie byliśmy wszyscy zafascynowani tym, że można w trybie online przesyłać dane, a nie tylko głos jak w przypadku telefonu. Doświadczyłem pozytywnego szoku.

Kolejnego, gdy w czasach kiedy prowadziłem szkolenia z informatyki dla nauczycieli, pojawiła się możliwość komunikacji internetowej na coraz to lepszych mikrokomputerach. To było coś fantastycznego, odczuwałem zachwyt nad internetem. Gdy jednak pojawił się czat, ten już rozwydrzony i niekontrolowany, to zjawisko to zadziałało jak kubeł zimnej wody. Okazało się, że zagrożeń jest coraz więcej i zacząłem być bardziej zdystansowany. Teraz mamy do czynienia z hejtami zorganizowanymi, które mogą niszczyć ludzi, a także znaczenie słów prawda-fałsz. Nie wiem, czy możliwe jest opanowanie tego zjawiska w sytuacji coraz większych możliwości technologii cyfrowej.

— Nie pochodzi pan z Elbląga. Jak pan się tutaj znalazł?

— Urodziłem się w północnej części Mazowsza, niedaleko Wyszkowa i Puszczy Białej, gdzie zginął Tadeusz Zawadzki, legendarny „Zośka". Jestem elementem napływowym. Studiowałem w Gdańsku. W tamtym czasie na absolwenta uczelni nakładany był obowiązek podjęcia pracy. Miałem do wyboru trzy szkoły: w Wałbrzychu, Hajnówce i Elblągu. Wybrałem II Liceum w Elblągu.

Przyjechałem w 1969 roku, miałem 24 lata. Pamiętam swój pierwszy pobyt w Elblągu, gdy w czerwcu przyjechałem podpisać umowę. Była piękna pogoda. Z okna kawiarni Mocca patrzyłem na „Plac Czerwony" w kierunku ratusza. Środkiem jechał pociąg towarowy. Świetny temat na nowy obraz. Jednak Elbląg zrobił na mnie przygnębiające wrażenie. Perspektywa poszukiwania jakiegoś taniego, prywatnego pokoju, bo o mieszkaniu nie można było marzyć, a także widok wielu czerwonych hal fabrycznych nie nastrajały optymistycznie. Muszę powiedzieć, że przez co najmniej 2 lata budziłem się często w nocy i moją pierwszą myślą było: „Jak tu się wyrwać z Elbląga".

Zostawiłem za sobą swoje wesołe, studenckie życie w Gdańsku, które pomimo braku swobód politycznych, było przyjemne. Tutaj skazany byłem na samotność. Akurat w tym liceum prawie nie było osób poniżej 30 roku życia, wszyscy wydawali mi się tacy starzy i smutni. Z upływem czasu, jak to się zwykle dzieje, człowiek zapuszcza korzenie. Wówczas myśl o zmianie miejsca zamieszkania powoli słabnie. Nie żałuję jednak lat tutaj przeżytych. Elbląg stał się ładnym miastem. Nowe bezkonfliktowo wkomponowało się w stare. Formy przestrzenne z czasów Biennale wciąż cieszą oko. Odkryłem też urzekające walory krajobrazowe, których na początku w niedostatecznym stopniu dostrzegałem. Tak sobie myślę, że jest to dobre miejsce do życia na Ziemi.

KAMILA KORNACKA

Gazeta Olsztyńska zawsze pod ręką. Zaprenumeruj e-wydanie: kupgazete.pl

eprasa.pl 6876ebb7cc

BEZPŁATNE WARSZTATY „MAMO TO JA"

16.03 Olsztyn

Fot. freepik

Warsztaty „Mamo To Ja" to cykl bezpłatnych spotkań skierowanych do rodziców dzieci w przedziale wiekowym 0-1 lat oraz przyszłych rodziców. W trakcie warsztatów zaproszone przez nas firmy oraz specjaliści prezentują zagadnienia, które mogą być przydatne rodzicom na różnym etapie rozwoju dziecka.

Organizatorzy warsztatów „Mamo, to ja" zapraszają w poniedziałek, 16 marca do Hotelu Warmińskiego przy ul. Kołobrzeskej 1 w Olsztynie. Warsztaty są podzielone są na dwa cykle:

- Jestem Mamą dla rodziców dzieci do pierwszego roku życia, godz. 11:00-14:00
- Będę Mamą dla kobiet w ciąży, godz. 17:00-20:30

Podczas spotkań zaproszeni eksperci będą poruszać takie tematy jak:

- pierwsza pomoc w nagłych wypadkach;
- zdrowie maluszka i kobiety w ciąży;
- bezpieczeństwo w podróży;
- kolka niemowlęca;
- rozwój przez zabawę

Z myślą o najmłodszych uczestnikach warsztatów przygotowano maty edukacyjne, zabawki oraz przewijaki. W trakcie warsztatów nie zabraknie praktyki, wymiany doświadczeń, upominków, nagród i miłej atmosfery.

Wstęp na warsztaty jest bezpłatny, ale liczba miejsc jest ograniczona. Warunkiem uczestnictwa jest więc wcześniejsza rejestracja.

Zapraszamy do rejestracji: www.warsztaty.mamotoja.pl

ZAJDŹ PRACĘ NA TARGACH

18.03 Szczytno

W Hali Widowiskowo-Sportowej im. Huberta Wagnera, ul. Lanca 1 w Szczytnie w godzinach 9:00 – 12:00 odbędą się XIV Targi Pracy. Głównymi gośćmi będą: pracodawcy i instytucje z terenu powiatu szczycieńskiego oraz województwa warmińsko-mazurskiego, osoby bezrobotne i poszukujące zatrudnienia. Organizatorzy spodziewają się ok. 40 pracodawców, w tym największych regionalnych przedsiębiorców, tj.: IKEA Industry Poland Sp. z o.o. Oddział w Wielbarku, Egger Biskupiec Sp. z o.o., Warmia i Mazury Sp. z o.o. zarządzająca lotniskiem w Szymanach czy Hotel Natura Mazur w Warchałach. W Targach będą uczestniczyć także uczelnie wyższe: Uniwersytet Warmińsko-Mazurski oraz Wyższa Szkoła Policji w Szczytnie. Obecni będą również przedstawiciele Wojewódzkiego Urzędu Pracy w Olsztynie, którzy będą prezentowali oferty pracy za granicą EURES. Instytucje biorące udział w targach będą oferowały m.in. porady prawne z zakresu ubezpieczeń społecznych i prawa pracy, a także będą promowały zawód żołnierza, strażaka, policjanta oraz funkcjonariusza straży granicznej. Instytucje szkoleniowe i uczelnie wyższe będą prezentowały oferty edukacyjne. Targi Pracy będą również okazją dla uczniów szkół gimnazjalnych i ponadgimnazjalnych do za-poznania się ze specyfiką i ofertą lokalnego rynku pracy

WERSAL, PLEBISCYT I CO DALEJ NA WARMII I MAZURACH?

12.03 Olsztyn

Fot. muzeum.olsztyn.pl

Od 12 marca 2020 do 31 marca 2021 będzie można oglądać w sali barokowej olsztyńskiego zamku interesującą wystawę czasową.

Setna rocznica plebiscytu na Warmii i Mazurach w 2020 r. to okazja do refleksji nad kształtowaniem się mechanizmów demokracji – partycypacji obywatelskiej, odpowiedzialności w sferze publicznej, perswazji w komunikacji społecznej. Celem ekspozycji jest pokazanie takich zabytków, które odzwierciedlają powyższe szerokie ujęcie. Jest to praktyka negocjacji i postanowień Traktatu Wersalskiego oraz deklaracji władz państwowych, znaczące wydarzenia o znaczeniu międzynarodowym, a także lokalne inicjatywy w postaci działań różnych typów organizacji społecznych i opinie kształtowane przez działaczy, nauczycieli czy środowiska prenumeratorów lokalnych gazet. Pokażemy też zabytki ilustrujące uwarunkowania społeczne i ekonomiczne, wynikające ze zniszczeń spowodowanych działaniami wojennymi, koniecznością odbudowy wielu miejscowości i infrastruktury użyteczności publicznej w Prusach Wschodnich. Konstrukcję wystawy tworzą cztery moduły. Pierwszy z nich to I wojna światowa, wskazanie na bitwę pod Tannenbergiem i znaczenie zwycięstwa wojsk cesarstwa niemieckiego, roli wizerunku głównodowodzącego Paula von Hindenburga, wizualizacja zniszczeń wojennych w miastach i wioskach Prus Wschodnich, podkreślenie strat w postaci zabitych i rannych, inwalidów. Drugi moduł odzwierciedla proces negocjacji politycznych, który zaowocował postanowieniami traktatu wersalskiego, a w szczególności przeprowadzeniem plebiscytu wśród ludności Prus Wschodnich. W tym module zostaną zasygnalizowane: rola propagandy masowej oraz wpływ bezpośredni, stosowany w społecznościach lokalnych. Kolejny moduł przedstawia elementy życia codziennego w Prusach Wschodnich – po zakończeniu wojny i przeprowadzeniu plebiscytu. Zostanie przy tym pokazane wzmacnianie procesu przywiązania do ziemi ojczystej (Heimat). Zadaniem ostatniego modułu jest zamknięcie wystawy i wskazanie na niejednoznaczne oddziaływanie demokracji, efekty partycypacji, perswazji i wpływu. Przykładem będą pomniki poplebiscytowe, pomnik upamiętniający bitwę pod Tannenbergiem oraz pomnik Wdzięczności Armii Czerwonej Xawerego Dunikowskiego. Kuratorzy: dr Małgorzata Gałęziowska, dr Sebastian Mierzyński

ORLEN PRZEDSZKOLIADA TOUR OLSZTYN 2020

17.03 Olsztyn

W Hali Sportowej Uniwersytetu Warmińsko-Mazurskieg ul. prof. Romana Prawocheńskiego w Olsztynie odbędzie się impreza zatytułowana Orlen Przedszkoliada Tour Olsztyn 2020.

Imprezy takie mają na celu zapewnienie rozrywki ruchowej przedszkolakom, ze szczególnym uwzględnieniem wszechstronnego rozwoju ruchowego i nauki podstaw piłki nożnej, koszykówki, siatkówki i piłki ręcznej. Nasze imprezy niewątpliwie przyczyniają się do przeciwdziałania otyłości u dzieci i zapobiegania późniejszym zwolnieniom z WF. W imprezie udział biorą przedszkola z powiatu olsztyńskiego i ich reprezentacje - uczestnicy ogólnopolskiego systemu rozrywki ruchowej Przedszkoliada.pl, obecnego w Olsztynie i okolicach.

REKLAMA

BURMISTRZ MIŁAKOWA INFORMUJE
że w siedzibie Urzędu Miejskiego w Miłakowie przy ul. Olsztyńskiej 16, na tablicy ogłoszeń oraz na stronie internetowej https://milakowo.eu został umieszczony na okres 21 dni, tj. od dnia 03.03.2020 r. do 24.03.2020 r. wykaz nieruchomości przeznaczonych do sprzedaży.

85820opb1-a-M

ODWOŁANIA OD ORZECZEŃ ZUS
600 434 434
(89) 535 55 77

188019otbr-a -O

komunikat

Sędzia Komisarz masy upadłości ULTRACHEM spółki z ograniczoną odpowiedzialnością w Łąkorzu
informuje, że w dniu 10 stycznia 2020 r. został złożony ostateczny plan podziału ULTRACHEMU spółki z ograniczoną odpowiedzialnością w Łąkorzu w upadłości likwidacyjnej, który można przeglądać w sekretariacie sądowym i w terminie dwóch tygodni od dnia ogłoszenia można wnieść do sędziego komisarza zarzuty przeciwko planowi podziału.

11720see1-A -P

przetarg

Zarząd Spółdzielni Mieszkaniowej „Nad Jarem"
w Elblągu, przy ul. Korczaka 29
ogłasza
II przetarg ustny na wynajem lokalu użytkowego
położonego w piwnicy pawilonu przy ulicy Ogólnej 61a, o powierzchni 118,20 m², usytuowanego w ciągu lokali handlowo-usługowych (zakład krawiecki, usługi kosmetyczne, agencja – usługi finansowe, apteka, biblioteka, itp.) w zabudowie dużego osiedla mieszkaniowego.

Lokal nadaje się do prowadzenia praktycznie każdej działalności gospodarczej. Istnieje możliwość adaptacji lokalu do charakteru prowadzonej działalności.
Przedmiotem przetargu jest ustalenie wysokości miesięcznej stawki czynszu najmu za 1 m² powierzchni użytkowej lokalu. Cena wywoławcza stawki czynszu najmu netto za 1 m² pow. użytk. ww. lokalu wynosi 5,00 zł/m².
Do stawki czynszu najmu zostaną doliczone podatek od gruntu i nieruchomości, opłaty za wieczyste użytkowanie gruntu, odpis na działalność społeczno-kulturalną, za gospodarowanie odpadami komunalnymi, pozostałe koszty wywozu nieczystości oraz opłaty za media (rozliczenie wg zużycia) wraz z należnym podatkiem VAT. Pisemne zgłoszenie udziału w przetargu należy składać w sekretariacie SM „Nad Jarem" w Elblągu, przy ulicy Korczaka 29 do dnia 16.03.2020 r do godz. 12.00.
Przetarg odbędzie się w dniu 16.03.2020 r. o godz. 14.00 w siedzibie Spółdzielni w Elblągu, przy ulicy Korczaka 29.
Lokal można oglądać po uzgodnieniu terminu pod nr. tel. 55 648-40-80.
Warunkiem uczestnictwa w przetargu jest wykupienie specyfikacji istotnych warunków zamówienia w cenie 10 zł.

12220see1-a-M

SOBOTA

Wójt Gminy Ostróda informuje, że w terminie od 3 marca 2020 r. do 27 marca 2020 r. w siedzibie Urzędu Gminy Ostróda, ul. Jana III Sobieskiego 1, na stronie internetowej **www.bip.gminaostroda.pl** oraz w miejscowości Samborowo wywieszony będzie wykaz o przeznaczeniu do sprzedaży działki ewidencyjnej nr 676/14 o powierzchni 0,1403 ha, położonej w obrębie Samborowo.
Osoby fizyczne i prawne, którym przysługuje pierwszeństwo w nabyciu działki ew. nr 676/14 obręb Samborowo, na podstawie art. 34 ust. 1 pkt 1 i pkt 2 ustawy z dnia 21 sierpnia 1997 r. o gospodarce nieruchomościami (Dz.U. z 2020 r., poz. 65), mogą złożyć w Urzędzie Gminy Ostróda wniosek o ich nabycie w terminie do **17 kwietnia 2020 r.**
Bliższe informacje: Urząd Gminy Ostróda, ul. Jana III Sobieskiego 1, tel. (0-89) 676 07 34, (0-89) 676 07 37, www.bip.gminaostroda.pl.

11020stzo-a-M

eprasa.pl 6876ebb7cc

SPOTKANIE Z VINCENTEM V. SEVERSKIM

3.03 Olsztyn

Wojewódzka Biblioteka Publiczna w Olsztynie zaprasza 3 marca na spotkanie autorskie z Vincentem V. Severskim i promocję jego książki „Christine. Powieść o Krystynie Skarbek".

Vincent V. Severski to autor bestsellerowych powieści szpiegowskich. Na podstawie jego serii „Nielegalni" powstał serial. Do tej pory sprzedano około 700.000 jego książek. Zanim autor zaczął pisać, latami mieszkał poza granicami Polski i zajmował jedno z najwyższych stanowisk kierowniczych w Agencji Wywiadu. Odszedł ze służby w 2007 roku. Mimo że „Christine. Powieść o Krystynie Skarbek" opierał na faktach z życia Krystyny Skarbek, to, jak podkreśla, jest to tylko subiektywny obraz tej kobiety-szpiega.

Spotkanie w sali konferencyjnej WBP, przy ul. 1 Maja 5, poprowadzi Paweł Jaszczuk. Początek o godz. 17.00.

WYSTAWA „JESTEŚMY OKROPNE"

5.03 Olsztyn

Fot. materiały BWA

Praca Martyny Czech

W Galerii Sztuki BWA w Olsztynie 5 marca pojawi się nowa wystawa. Nosi tytuł „Jesteśmy okropne". Wernisaż zaplanowano na godz. 18.00.

„Jesteśmy okropne" to prezentacja najnowszych prac czterech malarek młodego i średniego pokolenia, stanowiąca pochwałę wolności twórczej i nieskrępowanej ekspresji na przekór schematom i oczekiwaniom — tak w życiu, jak i w malarstwie.

Na wystawie pojawią się liczne wizerunki kobiet — portrety samych autorek, osób z ich najbliższego otoczenia, ale też przedstawienia archetypiczne. Zobaczymy współczesne kobiety w sytuacjach banalnych, ale też drastycznych i pełnych dramatyzmu. Pomimo wyraźnej prostoty formy, będą to obrazy nieoczywiste, kreujące specyficzną atmosferę i skłaniające do refleksji. Kuratorką wystawy jest Joanna Tekla Woźniak.

BASIA KAWA W GALERII SOWA

8.03 Olsztyn

Fot. newseria.pl

Galeria Sowa (ul. Zamkowa 2, Olsztyn) zaprasza na niezwykły koncert Basi Kawy w duecie. Początek o godz. 18.00. Wystąpią: Basia Kawa — wokal, elektryczne skrzypce Błażej Kucman — gitara.

Basia Kawa to wokalistka, skrzypaczka, kompozytorka, jedyna osoba w Polsce, która gra na specjalnie skonstruowanych dla niej 5-strunowych skrzypcach elektrycznych z USA. W programie koncertu są autorskie piosenki z pogranicza softrocka, popu i bluesa oraz znane covery (m.in. Bovska, Jopek, Lindsey Stirling, Mrozu). W 2013 r. Basia Kawa wydała ze swoim zespołem płytę „Małe szczęście", zawierającą 11 autorskich piosenek, z którą koncertowała m.in. podczas Witamina Jazz Festiwalu w Sandomierzu czy na Olsztyńskich Nocach Bluesowych.

WYKŁADY ATW PRZY MOK W MARCU

3-31.03 Olsztyn

Fot. Grzegorz Czykwin

Barbara Cały

3.03. (wtorek) godz. 11.00 Sala Kameralna, Kamienica Naujacka, Dom Polski w Olsztynie, prof. dr hab. Stanisław Achremczyk, UWM w Olsztynie

5.03. (czwartek) godz. 11.00 Sala Kameralna, Kamienica Naujacka, Wilki – fakty i mity, mgr inż. Krzysztof Mikunda, popularyzator i miłośnik przyrody Warmii i Mazur

10.03. (wtorek) godz. 11.00 Instytut Północny, ul Partyzantów 87 (Dom Polski), Mniejszość niemiecka w Polsce 30 lat po transformacji oraz 15 lat po uchwaleniu Ustawy o mniejszościach narodowych, dr Paweł Popieliński – Instytut Studiów Politycznych PAN w Warszawie

12.03. (czwartek) godz. 11.00 Sala Kameralna, Kamienica Naujacka, Wiosenny Pokaz Mody, Barbara Cały – Jabłońska, kreatorka i projektantka mody, modelki – studentki Akademii Trzeciego Wieku

17.03 (wtorek) godz. 11.00, Sala Kameralna, Kamienica Naujacka, Diagnozowanie i pomaganie, dr Alina Rozłucka – Prezes Honorowy Akademickiego Ośrodka Pomocy Psychologicznej i Terapii „Empatia" UW-M w Olsztynie

19.03. (czwartek) godz. 11.00, Sala Kameralna, Kamienica Naujacka, spotkanie z „Fundacją dla Rodaka", Joanna Wilk-Yaridiz – Prezes „Fundacji dla Rodaka"

24.03. (wtorek) godz. 11.00, Sala Kameralna, Kamienica Naujacka, Secesja, eklektyzm, modernizm — architektura XX wiecznego Olsztyna, mgr Magdalena Wałkucka – Muzeum Warmii i Mazur

26.03. (czwartek) godz. 11.00, Sala Kameralna, Kamienica Naujacka, walne zebranie członków Akademii Trzeciego Wieku, zarząd Akademii Trzeciego Wieku przy MOK w Olsztynie

31.03. (wtorek) godz. 11.00, Sala Kameralna, Kamienica Naujacka, Moja współpraca z Polskim Radiem Chicago 1031, mgr Elżbieta Mierzyńska – dziennikarka, publicystka, wokalistka.

HAUTE COUTURE DZIŚ

5.03 Olsztyn

Haute couture dziś – wizerunek, tożsamość, perspektywy" to spotkanie poświęcone fenomenowi francuskiej mody, czyli haute couture. Swoimi korzeniami sięga on XVIII wieku. Mimo zmian organizacyjnych i jeszcze istotniejszych zmian społecznych trwa do dziś i nadal przyciąga uwagę. O tym jak funkcjonuje dzisiaj oraz jakie są perspektywy dla luksusowego krawiectwa opowie w Centrum Polsko-Francuskim w Olsztynie dr Piotr Szaradowski, historyk, kurator i kolekcjoner. Od wielu lat zawodowo zajmuje się historią mody: wykłada, pisze, tworzy wystawy. Początek spotkania o godz. 18.00.

DO OLSZTYNA ZAWITAŁY KLASYKI

1-31.03 Olsztyn

Gratka dla wielbicieli motoryzacji, szczególnie tej w klasycznym wydaniu. Do końca marca w dawnej zajezdni trolejbusowej przy ul. Knosały w Olsztynie można oglądać niezwykłe auta.

Fot. Zbigniew Woźniak

Piękne auta PRL

Marzyli o nich i zachwycali się nimi niemal wszyscy, którzy żyli w czasach PRL — legendarne, polskie auta lat 60. i 70.

— Na bazie mody na oldskul, sentymentów do dawnych czasów i renesansowi rzeczy, które dobitnie nam o nich przypominają PRL-owska motoryzacja wróciła do łask — mówią organizatorzy wystawy. — Pogardzane niegdyś syreny i fiaty 126p, mają status kolekcjonerskich, a wyjątkowo utrzymane egzemplarze, lub te z ciekawą przeszłością, zyskują ceny przyzwoitych zachodnich aut. Dzisiaj „peerele" są kultowymi autami i posiadanie polskiego klasyka stało się zwyczajnie modne.

KIM BYŁA ŻONA JANA KARSKIEGO?

9.03 Olsztyn

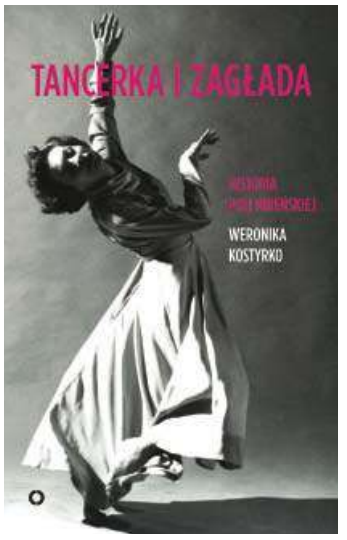

Okładka książki „Tancerka i zagłada. Historia Poli Nireńskiej"

Wojewódzka Biblioteka Publiczna w Olsztynie przy ul. 1 Maja 5 zaprasza w poniedziałek 9 marca o godz. 18.00 (sala konferencyjna) na spotkanie z Weroniką Kostyrko, autorką książki „Tancerka i zagłada. Historia Poli Nireńskiej". Weronika Kostyrko odwiedziła sześć krajów w poszukiwaniu ludzi, którzy znali tancerkę, oraz materiałów na jej temat.

Dlaczego tak mało wiemy o żonie Jana Karskiego? Czym zajmowała się Pola Nireńska, zanim poznała Karskiego? Dlaczego rozmawiała z mężem po angielsku, skoro oboje urodzili się i mieszkali w Polsce?

Autorka opowie o swoich poszukiwaniach, o Poli oraz jej związku z Janem Karskim. Spotkanie poprowadzi Beata Brokowska, dziennikarka „Gazety Olsztyńskiej". Wstęp wolny.

KINO OLSZTYN

HELIOS
tel. 89 535 20 30
23719otbs-a -0

Helios

Sonic. Szybki jak błyskawica, godz. 10:00, 12:20, 14:40, 17:00, 18:30; Swingersi, godz. 09:45, 13:40, 16:15, 19:30, 21:45; Bad Boy, godz. 10:45, 14:00, 16:30, 19:00, 21:30; Zew krwi, godz. 10:00, 11:15, 13:50, 15:15, 18:00; 365 dni, godz. 11:45, 17:45, 20:00; Brahms: The Boy II, godz. 17:30, 19:40, 20:45, 21:45; Zenek, godz. 11:00, 15:30, 18:15; Dżentelmeni, godz. 14:30, 20:30; Gang zwierzaków, godz. 11:50, 13:15; Parasite, godz. 12:30, 17:10, 20:20; Ptaki Nocy (i fantastyczna emancypacja pewnej Harley Quinn), godz. 10:00, 15:15; Najświętsze serce, godz. 13:00, 15:45; Mayday, godz. 21:00; Sokół z masłem orzechowym, godz. 11:20

eprasa.pl 6876ebb7cc

Krzyżówka klasyczna z hasłem

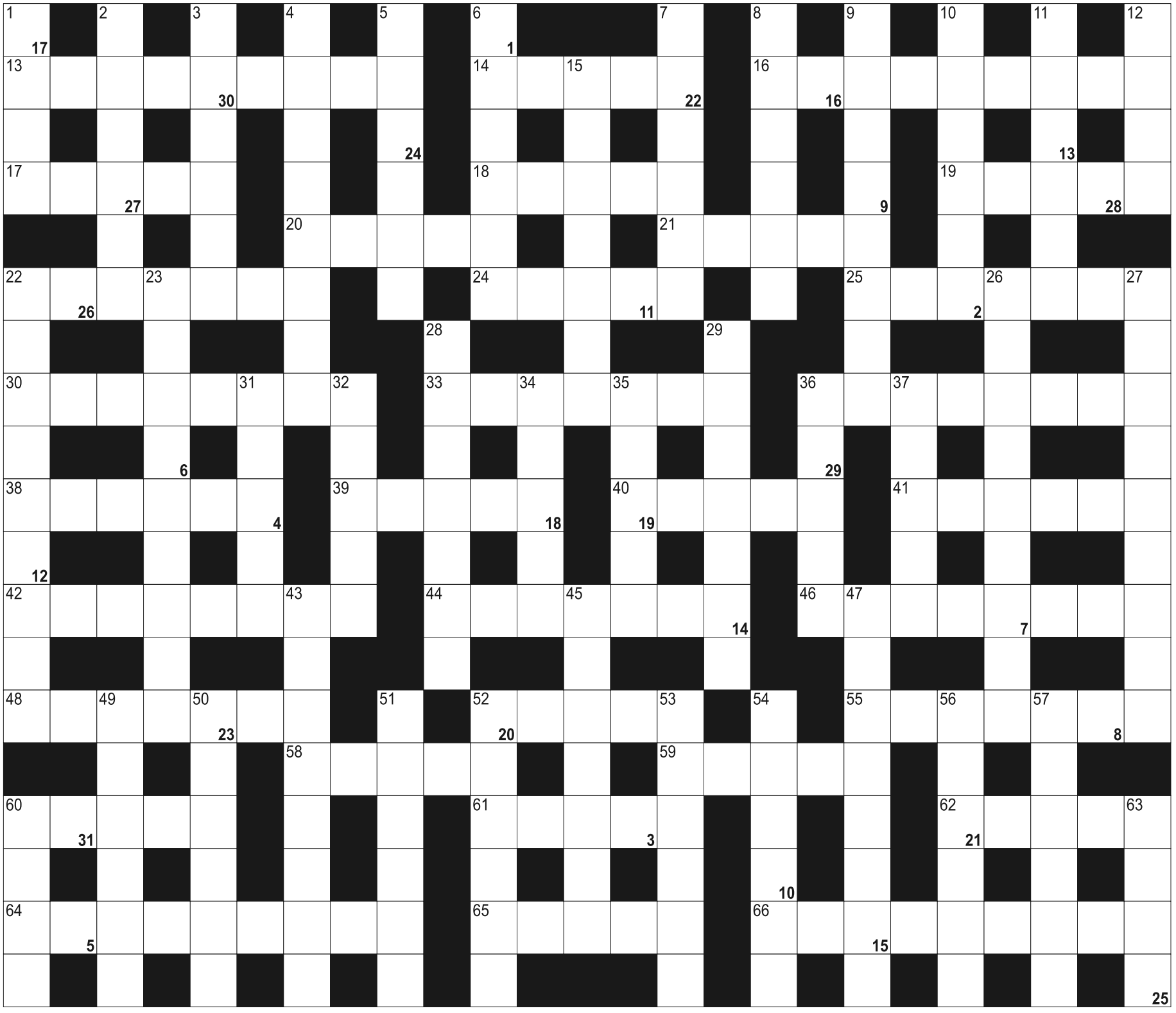

Litery z pól ponumerowanych od 1 do 31, utworzą rozwiązanie - przysłowie:

POZIOMO: 13) przyprawa do dań cieżkostrawnych; 14) pierwotniaki zwane pełzakami; 16) inaczej o kastecie; 17) przystąpienie do czegoś, udział; 18) wspólnotowe gospodarstwo w Izraelu; 19) z zamkiem Krzyżtopór; 20) sąsiaduje z Tundrą; 21) Krystyna, wyreżyserowała "Pestkę"; 22) naczynie do mieszania koktajli; 24) ryba arktyczna, krewna Białorybicy; 25) francuski samochód; 30) naskórek; 33) Lincoln, były prezydent USA; 36) komórki żerne; 38) szabla husarska inaczej; 39) niepotrzebna resztka; 40) rozśmiesza w cyrku; 41) ich mieszanką jest parafina; 42) uroczyste otwarcie wystawy dzieł sztuki; 44) obierzyny; 46) filmowy kot z komiksu lubiący lasagnię; 48) składowa harmoniczna; 52) tłuszcz roślinny; 55) jadalny małż morski, piaskołaz; 58) znana polska firma jubilerska; 59) rakieta sygnalizacyjna; 60) do mycia; 61) komunikat o błędzie na monitorze; 62) bębenkowa w uchu; 64) drugi po Himalajach najwyższy łańcuch górski; 65) jednostka strumienia świetlnego; 66) inaczej spory.

PIONOWO: 1) miękławka, ryba; 2) tu rzeka wpływa do morza; 3) drobna kasza; 4) jednostka małych długości fal; 5) robinia akacjowa potocznie; 6) francuski taniec kabaretowy; 7) sposób wymawiania zdań; 8) obudowa maszyny; 9) odwołanie się od wyroku; 10) chrześcijańskie darowanie kar przez Boga; 11) doktor z książki Borisa Pasternaka; 12) brytyjskie 36 cali; 15) medyczny zator po łacinie; 22) synogarlica turecka; 23) hodowany dla jedwabiu; 26) ponowne użycie odpadów; 27) stolica Mjanmy; 28) np. świecąca ozdobna kula;29) odczuwanie stanów psychicznych innych osób; 31) makak królewski; 32) "przedłużka" w książce; 34) członkowie Rady Miasta; 35) włamywacz komputerowy; 36) niemiecki grosz przed Euro ;37) innowierca dla wyznawców islamu; 43) miasto ze szkieletem w jaskini Lamalunga; 45) również epigramat; 47) łazienkowe wyposażenie; 49) Gandhi, była premier Indii; 50) sportowe buty z kółkami; 51) graniczy z Kolumbią i Kostaryką; 52) zazdrosny mąż u Szekspira; 53) zniewaga, lekceważące zachowanie; 54) klif, stromy urwisty brzeg; 56) bohater baśni "Brzydkie kaczątko"; 57) ukryta drwina, szyderstwo; 60) myszka Walta Disneya; 63) egipski święty byk.

eprasa.pl 6876ebb7cc

NIERUCHOMOŚCI DOM.WM.PL

SPRZEDAM

mieszkania

JEZIORANY, Centrum, Kopernika, 19,8 m2, 43000 zł, 1 pok., Kawalerka na niskim parterze- w piwnicy. Do remontu. Ogrzewanie i ciepła woda miejska. Wspólnota - niski czynsz 163 zł.Mieszkanie wymaga remontu, zapraszam tel. 602 313 371, *MS-1633/**KOM***

OLSZTYN, Centrum, Mickiewicza 14, 139,49 m2, 694260 zł, 3 pok., Mieszkanie na I piętrze, w Centralnym, ruchliwym miejscu Olsztyna róg ul. Kościuszki a Mickiewicza. Wymaga remontu, ale ma biznesowy potencjał. Cena 4.977zł/m.kw. Puste, wolne od zaraz tel.602 313 371, *MS-1643/**KOM***

OLSZTYN, Centrum, Daszyńskiego 1, 150 m2, 790000 zł, 4 pok., 1936 rok, Mieszkanie II poziomowe w domku szeregowym skrajnym. Po kapitalnym remoncie. Działka 303 m.kw. Szczegóły na stronie: www.komes.olsztyn. pl Zapraszam zainteresowanych 602 313 371, *KOM/**KOM***

OLSZTYN, Osiedle Kętrzyńskiego, Plac Konstytucji, 28 m2, 158000 zł, 1 pok., Kawalerka na 6p/8 duży pokój , kuchnia z oknem , łazienka , piwnica . Czynsz 268 zł - pełna własność . Więcej www.as.olsztyn.pl 603 584 180, *50/**AS.***

OLSZTYN, Pieczewo, Pieczewo, 55,40 m2, 285000 zł, 3 pok., 2000 rok, 3-pokoje 55m po podłodze 87 m. 5p. mieszkanie 2-poziomowe . Więcej www.as.olsztyn.pl 603 584 180, *22/**AS.***

OLSZTYN, Smętka, 57 m2, 333000 zł, 4 pok., 1985 rok, 4-pokojowe mieszkanie na 3p/4 , środkowe w zasobach Olsztyńskiej Sp-ni Mieszkaniowej . Więcej www.as.olsztyn.pl 603 584 180 Małgorzata Dyrda, *54/**AS.***

OLSZTYN, Podgrodzie, Warszawska, 58,80 m2, 289000 zł, 3 pok., 3-pokojowe mieszkanie położone na 1p w niskim bloku , rozkładowe , środkowe , zadbane więcej www.as.olsztyn.pl , 603 584 180 Małgorzata Dyrda lic.3079, *69/**AS.***

OLSZTYN, Jaroty, Boenigka, 60,4 m2, 349000 zł, 3 pok., 1983 rok, Mieszkanie 3-pokojowe, łazienka z oknem, balkon - po kapitalnym remoncie, do wprowadzenia. Każdy pokój osobny, kuchnia otwarta. IV p. w IV p. Zapraszam zainteresowanych tel. 602 313 371, *KOM/**KOM***

OLSZTYN-SŁUPY, 37,51 m2, 327600 zł, 2 pok., 2019 rok, Mieszkanie 2-pokojowe w nowym bloku wykończone pod klucz zabudowa kuchni i sprzęt AGD. W cenie garaż podziemny i parking. Położone 10 minut do centrum, 2 linie autobusowe, okolice lasu i jeziora., *10/**RYN***

OLSZTYN-SŁUPY, 42,22 m2, 350900 zł, 2 pok., 2010 rok, Mieszkanie 2-pokojowe w nowym bloku z zabudową kuchni i agd, wykończone pod klucz z garaże podziemnym i miejscem postojowym, dobra komunikacja z miastem 2 linie autobusowe, okolice lasu i jeziora, *24/**RYN***

OLSZTYN-SŁUPY, 52,39 m2, 402000 zł, 3 pok., 2019 rok, nowe mieszkanie dwupoziomowe w nowym bloku z zabudową kuchni i sprzętem agd,garażem podziemnym i miejscem parkingowym, dogodny dojazd 2 autobusami 10 min do centrum miasta, w okolicy las i jezioro, *16/**RYN***

OLSZTYN-SŁUPY, 64,93 m2, 465000 zł, 3 pok., 2019 rok, mieszkanie 3-pokojowe dwupoziomowe wykończone pod klucz z zabudową kuchni i sprzętem agd garażem podziemnym i parkingiem. dogodny dojazd 2 linie autobusowe,położone okolice lasu i jeziora, *58/**RYN***

domy | siedliska

CERKIEWNIK, Kolonia, Cerkiewnik Kolonia Gm. Dobre M, 4659 m2, 56000 zł, Istnieje możliwość uzyskania warunków zabudowy na działkę 4659 m.kw. Obok jezioro Limajno i dużo lasów. Własna studnia na działce. Cena 56 000 zł plus vat 23%, zapraszam tel. 602-313371., *KOM/**KOM***

JEDZBARK GM. BARCZEWO, Jedzbark, 90 m2, 165000 zł, 4 pok., 1990 rok, Dom letni z lat 90-tych ładnie położony do jeziora ok. 100 m działka 471m dom 90 m. Dom zadbany na ładnej działce więcej www.as.olsztyn.pl 603-584-180 Małgorzata Dyrda lic. 3079, *38/**AS.***

KONRADOWO, Wieś, Konradowo, 560 m2, 298000 zł, 5 pok., Siedlisko : Dom 185 m2 z dwoma niezależnymi wejściami po remoncie oraz murowano-drewniana stodoła , chlewik , budynek garażowy , całość ogrodzona i zadbana. Nieruchomość bez obciążeń .Polecamy, *3352S/2017/**PER***

MARCINKOWO, Gm. Purda, Marcinkowo, 222 m2, 750000 zł, 5 pok., 2003 rok, Posiadłość pięknie położona w spokojnym zielonym miejscu . Na pięknej zadbanej działce ZAPRASZAM więcej na www.as.olsztyn.pl 603 584 180, *123/**AS.***

MIĘDZYLESIE, Blisko Miasta, Gm. Dobre Miasto, 122 m2, 199000 zł, 5 pok., Dom w budowie na działce 1238 m.kw. W domu woda, przy działce prąd. Stan surowy otwarty z dachem. Obok budujące się nowe domy, zapraszam tel. 602 313 371, *DS-1619/**KOM***

MOSTKOWO, Mostkowo Gm. Łukta, 153 m2, 299 zł, 5 pok., Połowa domu z działką 4400 m . stodołą , oborą sprzedaż lub zamiana na mieszkanie 2-pokojowe . Więcej www.as.olsztyn.pl 603 584 180, *42/**AS.***

OLSZTYN, Dajtki, Strąkowa, 142 m2, 650000 zł, 7 pok., 1975 rok, Dom wolnostojący na działce 516m.kw. Woda, kanalizacja, gaz, prąd, tel. dobry dojazd. Garaż na 2 samochody, cały podpiwniczony. Dom zadbany, ale wymaga zmian Zapraszam zainteresowanych tel.602 313 371, *DS-1638/**KOM***

OLSZTYN, Centrum, Daszyńskiego 1, 150 m2, 790000 zł, 4 pok., 1936 rok, Dom szeregowy skrajny w Centrum Olsztyna (naprzeciw Planetarium)po kapitalnym remoncie, działka 303 m.kw. Szczegóły na stronie: www.komes.olsztyn.pl Zapraszam 602-313371, *KOM/**KOM***

OLSZTYN, Oś. Mazurskie, Osiedle Mazurskie, 220 m2, 640000 zł, 4 pok., Szeregowiec środkowy na spokojnej ulicy blisko do autobusu , szkoły , przedszkola dom nie wymaga nakładów finansowych 603 584 180 www.as.olsztyn.pl, *47/**AS.***

OLSZTYN, Gutkowo, Ul. Wilgi, 354,5 m2, 830000 zł, 9 pok., 2003 rok, Polecamy Dom wolnostojący na działce 657 m2 + 183 m2 dzierżawy. Dom o bardzo dobrym standardzie o 3 niezależnych mieszkaniach w bardzo dobrym miejscu w osiedlu z pełną infrastrukturą . Polecamy, *S3587/2018/**PER***

OLSZTYNEK, budynek 100m2 oraz dwie działki 605m2 i 942m2, pełne uzbrojenie, cena 350tyś zł polecam, *53/**RYN***

OLSZTYN-GUTKOWO, Gutkowo, 147 m2, 6 pok., dom bliźniak 147m2, działka 490m2, nowy, stan deweloperski , odebrany do użytku, 6 pokoi, ładne osiedle domków jednorodzinnych , ulica z kostki cena 590.000,00 zł, *23/**RYN***

OLSZTYN-KIEŹLINY, Kieźliny, 151 m2, 6 pok., dom bliźniak 151m2, działka 441m2, osiedle leśne, odebrany do użytku, ładnie położony z widokiem na staw, stan deweloperski cena 590.000,00 zł, *22/**RYN***

OLSZTYN-SŁUPY, 3330 m2, Dom nowy mieszkalny wielorodzinny w Słupach, powierzchnia użytkowa 3330m2, *55/**RYN***

OLSZTYN-WADĄG, Wadąg, 134 m2, dom bliźniak, 6 pokoi, nowy, stan deweloperski, odebrany do użytku,cicha spokojna okolica w osłonie lasu cena 590.000,00 zł, *26/**RYN***

OLSZTYN-WADĄG, Wadąg, 138 m2, 630000 zł, 5 pok., dom bliźniak 5 pokoi,138m2, działka 369m2, 590.000,00 zł, nowy, stan deweloperski odebrany do użytku,osiedle domków jednorodzinnych, *21/**RYN***

STAWIGUDA, Stawiguda, Stawiguda, 220,9 m2, 899000 zł, 5 pok., 2009 rok, Nieruchomość zabudowana domem wolnostojącym parterowym o wysokim standardzie w miejscu otoczonym lasem Dom nowy z 2009 r parterowy wybudowany na działce 2765 m2 mieszkalno-letniskowej. Polecamy!!!!, *3635S/2018/**PER***

TOMASZKOWO, 270 m2, 990000 zł, 4 pok., Dom nowy z 2017 z widokiem na jezioro więcej na www.as.olsztyn.pl 603 584 180, *23/**AS.***

TUŁAWKI, Tuławki, 90 m2, 280000 zł, 4 pok., 1935 rok, Siedlisko dom typu „Prusak „ z czerwonej cegły zadbany , budynki gospodarcze , ładna działka 1390m. Media kanalizacja , woda , prąd więcej www.as.olsztyn.pl 603 584 180, *85/**AS.***

ZALESIE, Koło Barczewa, 220 m2, 750000 zł, 6 pok., dwa domy na posesji 220 m2 i 100m2, garaż 50m2, działka 2571m2, stan idealny nie wymaga żadnych remontów, 100m od jeziora i pięknej plaży.cena 750tyś. zł atrakcyjna cena, gorąco polecam, *17/**RYN***

działki | grunty

BARCZEWKO, Gm.Barczewo, 1377 m2, 50000 zł, Działka budowlana, położona na kolonii wsi Barczewko. Dojazd drogą asfaltową. W sąsiedztwie tereny zabudowane. Atrakcyjna lokalizacja., *33/**WW.***

BARCZEWKO, Gm.Barczewo, 1506 m2, 55000 zł, Działka budowlana, położona na kolonii wsi Barczewko. W sąsiedztwie tereny zabudowane. Dojazd drogą asfaltową. Atrakcyjna lokalizacja., *35/**WW.***

BARCZEWKO, Gm.Barczewo, 1512 m2, 55000 zł, Działka budowlana, położona na kolonii wsi Barczewko. Dojazd drogą asfaltową. W sąsiedztwie tereny zabudowane. Atrakcyjna lokalizacja., *34/**WW.***

BARCZEWKO, Gm.Barczewo, 1642 m2, 60000 zł, Działka budowlana, położona na kolonii wsi Barczewko. W sąsiedztwie tereny zabudowane. Dojazd drogą asfaltową. Atrakcyjna lokalizacja., *32/**WW.***

BARCZEWKO, Gm.Barczewo, 6037 m2, 220000 zł, Działki budowlane (dec. o war. zabudowy), pow.: 0,1642ha, 0,1377ha, 0,1512ha, 0,1506ha. Położone na kolonii wsi Barczewko. Dojazd drogą asfaltową. W sąsiedztwie tereny zabudowane., *37/**WW.***

BARCZEWKO, Gm.Barczewo, 833 m2, 100000 zł, Działka we wsi Barczewko zabudowana budynkiem do rozbiórki. Uzbrojenie - prąd, woda, kanalizacja. Atrakcyjna lokalizacja - 10km do Olsztyna i 7km do Barczewka., *31/**WW.***

BUKWAŁD, 3000 m2, 17 zł/m2, Kompleks 15 działek o powierzchni od 3000m2 Działki rolne atrakcyjnie położone okolice lasu, jeziora.Atrakcyjan cena! Polecam 0895338900, *14/**RYN***

CERKIEWNIK, Gm. Dobre Miasto, Cerkiewnik Nr 365, 14700 m2, 2,00 zł/m2, Działka nr 365; z linią rzeki Łyny, dookoła las, dla rybaków, myśliwych, itp. 1500 m do wsi Cerkiewnik. tel. 602-313371, *KOM/**KOM***

CERKIEWNIK, Gm. Dobre Miasto, Cerkiewnik Kolonia, 3024 m2, 36280 zł, Działka urokliwa nr379/2:jeziora Limajno i wokół lasów.Do ceny doliczam vat 23%.Działka sąsiednia działka ma warunki zabudowy na dom.Zapraszam zainteresowanych, tel. 602-313371, *KOM/**KOM***

CERKIEWNIK, Cerkiewnik Kolonia, Gm. Dobre Miasto, 3086 m2, 37032 zł, Działka nr 379/11 przy drodze powiatowej Cerkiewnik - Różynka. Obok działka ma warunki zabudowy,cena12złm.kw netto. Udział 1/15 drogi. Urokliwe miejsce,blisko jezioro Limajno,wokół lasy lasy 602313371, *KOM/**KOM***

CERKIEWNIK, Kolonia, Gm. Dobre Miasto, 3132 m2, 12 zł/m2, Działka nr 379/13 na górce; przy drodze powiatowej nr 1428N; obok działki z warunkami zabudowy, blisko lasy i jezioro Limajno. do ceny doliczam vat 23%, urokliwe miejsce, zapraszam 602 313 371, *KOM/**KOM***

CERKIEWNIK, Kolonia, Gm. Dobre Miasto, 3255 m2, 12 zł/m2, Działka nr 379/12;przy drodze powiatowej nr 1428N;obok działki z warunkami zabudowy, blisko lasy i jezioro Limajno. Do ceny doliczam vat 23%, zapraszam tel 602 313 371, *KOM/**KOM***

CERKIEWNIK, Kolonia, Gm. Dobre Miasto, 3565 m2, 12 zł/m2, Działka nr 379/1;na górce; obok drogi powiatowej nr 1428N;obok działki z warunkami zabudowy, blisko lasy i jezioro Limajno. Do ceny doliczam vat23%, zapraszam 602 313 371, *KOM/**KOM***

CERKIEWNIK, Kolonia, Gm. Dobre Miasto, 3760 m2, 12 zł/m2, Działka nr 379/15na górce;przy drodze powiatowej nr 1428N; obok działki z warunkami zabudowy,blisko lasy i jezioro Limajno. Do ceny doliczam vat 23%, tel. 602 313 371, *KOM/**KOM***

CERKIEWNIK, Cerkiewnik Kolonia, Gm. Dobre Miasto, 4659 m2, 12 zł/m2, Działka nr379/4 w otulinie lasów państwowych,obok działki z warunkami zabudowy.Obok jezioro Limajno i lasy, cena 12zł m.kw. plus vat 23% oraz udział 1/15 w drodze nr 379/16, zapraszam tel 602313371, *KOM/**KOM***

DĘBÓWKO, 5 ha, działka rolna o pow.5ha Dębówko koło Szczytna z dobrym dojazdem cena 20 zł/m2.gorąco polecam, *3/**RYN***

DOROTOWO, Dorotowo, 1625 m2, 150000 zł, Działka budowlana w planie zagospodarowania , media woda , prąd sąsiednie działki zabudowane więcej www.as.olsztyn.pl 603 584 180, *50/**AS.***

DOROTOWO, Zielone Ustronie, 1625 m2, 150000 zł, Działka w planie MU sucha , blisko Olsztyna więcej www.as.olsztyn.pl 603-584-180, *53/**AS.***

DYBOWO, Gm. Pasym, Dybowo 96/7, 10005 m2, 490000 zł, Urokliwa działka przy drodze asfaltowej z warunkami zabudowy na 3 domy jednorodzinne. Media w ulicy, zapraszam 602-313371, *GS-1494/**KOM***

DYWITY, Dywity, Dywity, 3012 m2, 60240 zł, Działka gruntu o pow. 3012 m2 w terenie zabudowanym ok. 200 m od nowy budynków. Dojazd droga gminna . Atrakcyjna cena , możliwość podziału działki. Polecam, *3485S/2018/**PER***

FRĄCZKI, 17895 m2, 12 zł/m2, Malownicza działka z warunkami zabudowy. Otoczenie domków jednorodzinnych. Media: woda i prąd. Dojazd droga asfaltową. Polecam!!! (89)5338900, *34/**RYN***

GADY, 35 zł, Gady działki budowlane wiel kości:3055m2,3944m2,5151m2,7100m2, 1,72HA media prąd, woda, możliwość zabudowy, atrakcyjne położenie 35,00 zł/m2 895338900, *28/**RYN***

GAMERKI WIELKIE, 3347 m2, 20 zł/m2, Malownicza działka z możliwością zabudowy. Media: woda i prąd. Położona około 150m od jeziora. Polecam!! Okazja! (89)5338900, *36/**RYN***

GIEDAJTY, 3188 m2, 150000 zł, Malownicza działka z ważnymi warunkami zabudowy na dwa domy jednorodzinne, budynek gospodarczy oraz garaż. Media: woda, prąd i kanalizacja. Gorąco polecam!! (89)5338900, *37/**RYN***

GIETRZWAŁD, Centrum, Gietrzwałd, 2246 m2, 249000 zł, OFERTA INWESTYCYJNA !!!! Działka w centrum uzbrojona , z decyzją i pozwoleniem na budynek mieszkalno-usługowego z przyłączeniami. Parter 348,4m2 handlowo-usługowy , poddasze 323,70 m2 na 2 mieszkania, *2998S/2016/**PER***

GMINA KOLNO, Żegoty, 760 m2, 45000 zł, Działka planie zagospodarowania , media woda , prąd przy granicy działek . Zapraszam 603 584 180, *102/**AS.***

KIERSZTANOWO, gm. Mrągowo, 0,34ha-0,6ha, 15 zł/m2 + Vat, malowniczo położone działki rekreacyjne- las, jezioro; działki bez uzbrojenia, różne powierzchnie, *20/**WW.***

KLEWKI, Gm. Purda, Klewki 6/178, 967 m2, 130000 zł, Działka budowlana nr 6/178 na dom wolnostojący. Warunki zabudowy. Media wszystkie przy drodze. Blisko do Olsztyna - dojazd autobusem miejskim MPK. Zapraszam 602-313371 na wizję lokalną., *GS-816/**KOM***

KOLONIA CERKIEWNIK, Cerkiewnik Kolonia, Gm. Dobre Miasto, 3255 m2, 39060 zł, Działka nr 379/12 w Cerkiewniku. Obok działka ma warunki zabudowy na budowę domu. Udział w drodze 1/15. Do ceny nalezy doliczyć vat 23%.Blisko do jeziora Limano ok. 500 m, wokół lasy, tel 602-313371, *KOM/**KOM***

KOTKOWO, Kotkowo, Wieś Nad Jeziorem Gil, 1315 m2, 82000 zł, Atrakcyjna działka z widokiem na jezioro Gil , ok. 100 m od jeziora na wzgórzu. Tereny zabudowy całorocznej i rekreacji indywidualnej.Polecam, *3477S/2018/**PER***

KRONOWO-LAMKOWO, Kronowo-Lamkowo, 10 ha, 400000 zł, 10 ha w jednym kawałku ziemia rolna dostęp do drogi gminnej od asfaltu 200 m. przy działce prąd i woda . ZAPRASZAM 603-584-180, *53/**AS.***

KRÓLIKOWO, Obrzeże Miasta, Gm. Olsztynek, 3056 m2, 70 zł/m2, Działka nr 67/3 z wydanymi warunkami na budowę domu jednorodzinnego. Na działce prąd i tel. Dookoła domy w budowie. Udział w drodze 1/7. Obok droga asfaltowa do Olsztynka 2 km. Zapraszam 602 313 371, *KOM/**KOM***

KRÓLIKOWO, Obrzeże Mista, Gm. Olsztynek, 4014 m2, 70 zł/m2, Działka nr 67/4 z możliwością wydania warunków zabudowy na dom. Na działce prąd i tel. Dookoła domy w budowie. Udział w drodze 1/7. Obok droga asfaltowa do Olsztynka 2 km. Zapraszam tel. 602 313 371, *KOM/**KOM***

KRÓLIKOWO, Obrzeże Miasta, Gm. Olsztynek, 4747 m2, 70 zł/m2, Działka nr 67/5 z możliwością wydania warunków zabudowy na dom. Na działce prąd i tel. Dookoła domy w budowie. Udział w drodze 1/7. Obok droga asfaltowa do Olsztynka 2 km. Zapraszam tel. 602 313 371, *KOM/**KOM***

LAMKOWO, Lamkowo, 2,84 ha, 60000 zł, Działka rolna we wsi Lamkowo ,klasa gruntów IV , V więcej as.olsztyn.pl 603 584 180, *47/**AS.***

LINOWO, 3564 m2, działka budowlana z pozwoleniem na budowę Linowo gm. Dźwierzuty w bliskiej odległości od jeziora doprowadzony prąd, woda , kanalizacja, cena 150000,00 zł gorąco polecam, *6/**RYN***

ŁAJS, Wieś, Gm. Purda, 4919 m2, 444000 zł, Działka obok 2 jezior Kośno i Łajskie. Urokliwe miejsce, lasy, cisza, dużo natury. Działka na budowę pensjonatu lub domu. Zapraszam do kupna aby długo żyć zgodnie z naturą i otoczeniem.Tel.602 313 371, *GS-1589/**KOM***

ŁĘGAJNY, Łęgajny, Łęgajny, 46 ha, 1500000 zł, Działka 46 ha rolna z lasem z linią brzegową jeziora Linowskiego . Las 70-letni ZAPRASZAM 603 584 180 AS Małgorzata Dyrda, *125/**AS.***

MARCINKOWO, Gmina Purda, Marcinkowo 79/6, 1085 m2, 57000 zł, Działka budowlana przy drodze asfaltowej w Centrum Marcinkowa. Uzbrojenie przy działce: prąd, woda i kanalizacja. Obok wybudowane domy mieszkalne. Zapraszam zainteresowanych 602 313 371, *GS-1635/**KOM***

OLSZTYNEK, dwie działki budowlane 605m2; 942m2, uzbrojone, bardzo ładnie położone, cena 350000,00 zł,polecam, *30/**RYN***

PASYM, Miasto, Ul. Kosciuszki, 1689 m2, 80 zł/m2, Działka budowlana, ogrodzona z widokiem na jezioro. Prąd, woda, teren zadbany pod budowę domu w dobrym sąsiedztwie. Zapraszam zainteresowanych 602 313 371, *KOM/**KOM***

PASYM, Miasto, Ul. Kościuszki, 1822 m2, 80 zł/m2, Działka budowlana z widokiem na jezioro. Prąd, woda, teren zadbany pod budowę domu w dobrym sąsiedztwie. Zapraszam zainteresowanych 602 313 371, *KOM/**KOM***

RAPATY, Ok. Jeziora, Rapaty, 1898 m2, 66430 zł, Działki położona w niezwykle pięknym przyrodniczo terenie , wśród lasów , jezior i rzek . Uzbrojenie ; prąd i wodociąg. W sąsiedztwie nowa zabudowa. Warunki zabudowy wydane na działkę. Polecamy, *2965S/2016/**PER***

RÓŻNOWO, 1000 m2, 100 zł, Różnowo pięć działek budowlanych, malownicza okolica, oddzielny plan zagospodarowania przestrzennego, wszystkie media, cena 100 zł/m2 . Wielkości działek od 1000m2 do 1400m2. tel.89 533-89-00 RYN/31, *31/**RYN***

RÓŻNOWO, Gm. Dywity, 1221 m2, 75000 zł, Działka w Różnowie 1221 m w planie zagospodarowania pod zabudowę mieszkaniową . Media w pobliżu woda , prąd , kanalizacja , gaz w drodze . Cena do uzgodnienia ZAPRASZAM Małgorzata Dyrda 603-584-180, *96/**AS.***

RUŚ, 100 zł, Ruś działki budowlane: 917m2, 995m2, 1027m2, 1054m2, 1091m2, 1401m1 cena 100zł/m2, media; woda, kanalizacja,prąd, telefon,aktualny plan zagospodarowania przestrzennego, nowy teren budowlany 895338900, *7/**RYN***

SPRĘCOWO, 1772 m2, 90 zł/m2, Atkacyjna działk budowlana z warunkami zabudowy, położona na nowym terenie budowlanym. W pobliżu staw Media: prąd,wodaPolecam 0895338900, *25/**RYN***

SPRĘCOWO, Gm. Dywity, Pow. Olsztyn, 82122 m2, 20 zł/m2, Działka inwestycyjna

eprasa.pl 6876ebb7cc

Małgorzata Dyrda licencja 3079
AS NIERUCHOMOŚCI
mieszkania-domy-działki-kredyty
Małgorzata Dyrda
10-503 Olsztyn
pl. Konstytucji 3 Maja 3
(vis a vis dworca)
tel. 89 539 02 00, 603 584 180
www.as.olsztyn.pl as@as.olsztyn.pl
AS
619obb1-A -M

Andrzej Woźniak licencja 1959
NIERUCHOMOŚCI
KOMES
Andrzej Woźniak
10-117 Olsztyn, ul. 1 Maja 13/101
tel. (0-89) 527-30-07
kom. 0-602-313-371
www.komes.olsztyn.pl
e-mail: komes@komes.olsztyn.pl
KO M
819obb1-A -N

Ewa Andrzejczuk licencja 3075
PERFEKT NIERUCHOMOŚCI
s.c. Ewa Andrzejczuk Elżbieta Rink
10-106 Olsztyn, ul. Wyzwolenia 7
tel./fax (089) 535-48-88, 535-48-08
603 592 141; 606 393 885
e-mail: biuro@perfekt.olsztyn.pl, www.perfekt.olsztyn.pl
PER
919obb1-A -P

Włodzimierz Wiśniewski licencja 1496
WW
WŁODZIMIERZ WIŚNIEWSKI
BIURO GEODEZJI
I OBSŁUGI NIERUCHOMOŚCI
10-059 Olsztyn, ul. Polna 1A lok. 12
tel./fax 89/535-02-61, kom. 608-519-960
e-mail: wisniewski.w@wp.pl
uprawnienia geodezyjne nr 1157
uprawnienia rzeczoznawcy majątkowego nr 1966
WW.
1119obb1-A -P

Ryszard Nowoszyński licencja 4186
Licencja 4186
RYNO
NIERUCHOMOŚCI
OLSZTYN
ul. Leonharda 5B
tel. (0-89) 5-33-89-00
e-mail: nieruchomosci@ryno.pl www.ryno.pl
RYN
1419obb1-A -N

Jak znaleźć nadawcę ogłoszenia? To proste!
Przy każdym ogłoszeniu znajduje się skrót nazwy biura nieruchomości, którego reklama z telefonem i adresem umieszczona jest na górze każdej strony.
Biuro nieruchomości
Olsztyn
ulica.....
tel. .....
BO
1219obb1-B -N

- teren zabudowy produkcyjnej, składów i magazynów. Przy drodze nr 51 Olsztyn-Bezledy. Mozliwośc zakupu drugirej działki rolnej 4 7706 m.kw. po 10 zł m.kw. zapraszam 602 313 371, *GS-1601/**KOM***

STAWIGUDA, Centrum, Warszawska, 3111 m2, 1550000 zł, Działka 3.111m.kw zabudowana 3 budynkami pow. 648 m.kw. na działalność. Media wszystkie, przy drodze, plac manewrowy. Wolne od zaraz, zapraszam zainteresowanych tel. 602 313371, *GS-1625/**KOM***

STAWIGUDA, Stawiguda, Ul. Warmińska, 6125 m2, 60 zł/m2, Działka budowlana na obrzeżu Stawigudy przy ul. Warmińskiej. Media wszystkie. Zapraszam na wizje lokalną, tel. 602 313 371, *GS 1603/**KOM***

SWOBODNA, Gm. Dobre Miasto, 12095 m2, 145000 zł, Działka 1,2 ha z warunkami zabudowy na 2-domy . Media przy działce prąd , gaz , kanalizacja . Od jez. Limajno ok 300 m od jez Komin ok 150 m . Więcej www.as.olsztyn.pl 603 584 180, *89/**AS.***

TRELKOWO, Gm. Szczytno, Trelkowo Nr 350-357, 8143 m2, 450000 zł, Bardzo urokliwe miejsce 7 działek w kompleksie 8143m.kw. Dookoła jeziora i lasy, 60 m. do asfaltu a 300m do jeziora Sasek. Zapraszam na wizję lokalną tel 602313371, *GS-1493/**KOM***

TUŁAWKI, Tuławki, 3284 m2, 75000 zł, Działka we wsi Tuławki , siedliskowa przy drodze prąd , woda . Powierzchnia równa , sucha . Zapraszam Małgorzata Dyrda lic. 3079 603 584 180, *60/**AS.***

WORLINY, Gm. Łukta, Worliny Z Linią Jeziora Łoby, 5694 m2, 100000 zł, Działka rolna z linią brzegową ok. 75 m jeziora Łoby. Dookoła lasy państwowe, dojazd drogą leśną. Działka nie ma prawa do zabudowy. Mozna postawić na kołach domek wypoczynkowy. Zapraszam 602 313 371, *GS-767/**KOM***

WÓJTOWO, Bławatna, 1379 m2, 124000 zł, Działka budowlana wszystkie media - woda , prąd , gaz , kanalizacja , telekomunikacja . Możliwość wyboru lub zakupu 2-działek obok siebie . www.as.olsztyn.pl 603 584 180, *60/**AS.***

WÓJTOWO, 1721 m2, 120000 zł, Dobrze usytuowana działka w cichej i spokojnej okolicy. Dobry dojazd. Aktualny plan zagospodarowania przestrzennego. Atrakcyjna cena zapraszam!!! (89)5338900, *12/**RYN***

WÓJTOWO, K. Olsztyna, Gm. Barczewo, 1752 m2, 158000 zł, Działka budowlana - media wszystkie. Projekt „Dom w Kameliach 2" - gratis. Osiedle nowych domów - spokojne miejsce, blisko do Olsztyna. Zapraszam Andrzej 602 313 371, *GS-1628/**KOM***

ZGNILOCHA, Gm. Purda, Zgniłocha, 2500 m2, 47000 zł, Działka w urokliwym miejscu: jeziora, lasy, zwierzęta, grzyby, jagody inne runa leśne. W okolicy jezioro Gim. Bardzo dobra cena. Zapraszam 602-313371, *GS-1232/**KOM***

lokale użytkowe

BARCZEWO, Centrum, Kopernika, 1232 m2, 1499000 zł, 15 pok., Nieruchomość komercyjna ! Kompleksem 4 budynków na działce o łącznej powierzchni 1252 m2. 2 domy mieszkalne, garaż wolnostojący z ogrodem i spichlerz , 15 pokoi i 2 lokale użytkowe., *2520S/2015/**PER***

OLSZTYN, 15077 m2, Nieruchomość handlowo-usługowa o pow. 15077m2, pow. użytkowa 6000m2 pozwolenie na działalność wielo-powierzchniowa obiektu handlowego.przy głównej drodze w pobliżu Komfortu, OBI, LIDL .TEL.515-247-987, *43/**RYN***

OLSZTYN, Centrum, Sklodowskiej, 25,76 m2, 133000 zł, 2 pok., Dwa pomieszczenia na parterze blisko ratusza w Olsztynie. Idealne na kancelarie, biuro, gabinet, zapraszam na wizje lokalną, tel. 602 313 371, *KOM/**KOM***

OLSZTYNEK, Budynek 100m2, dwie działki 605m2, 942m2, pełne uzbrojenie,dobra lokalizacjia cena 350 tyś zł polecam, *42/**RYN***

STAWIGUDA, Centrum, Warszawska, 648,56 m2, 1550000 zł, Działka 3.111m.kw zabudowana 3 budynkami na działalność. Media wszystkie, przy drodze, plac manewrowy. Wolne od zaraz, zapraszam zainteresowanych tel. 602 313371, *LS-1624/**KOM***

KUPIĘ

mieszkania

OLSZTYN, Przyjmę do sprzedaży , zamiany dom , mieszkanie , działkę . Zapraszam na rozmowę na temat nieruchomości . 603 584 180 , 89 539 02 00, *84/**AS.***

OLSZTYN, Poszukuję kawalerki w Olsztynie 603-584-180 , 89 539-02-00, *70/**AS.***

OLSZTYN, Poszukuje pilnie mieszkania 3-pokojowego w nowej tech. 2,3p. z windą garażem lub miejscem parkingowym lokalizacja Centrum , Nagórki , Jaroty ZAPRASZAM DO WSPÓŁPRACY również biura 603-584-180, *900/**AS.***

OLSZTYN, „AS" Poszukuję dla klientów mieszkania 2-pokojowego na oś. Pojezierze , Centrum możliwość zamiany itp. 603-584-180 , 89 539-02-00, *66/**AS.***

OLSZTYN, 3 pok., Poszukuję mieszkania 3-pokojowego lub 4-pokojowego na Jarotach, Pieczewie, Nagórkach; do III pietra. 603-584-180 lub 89 539-02-00, *55/**AS.***

OLSZTYN, Poszukuję pilnie do 220.000zł mieszkania 32-40m2. PŁATNE GOTÓWKĄ 603-584-180 , 89/539-02-00, *80/**AS.***

OLSZTYN, Jaroty, Poszukuję dla moich klientów 3-pokojowe mieszkanie na Jarotach lub Nagórkach 603 584 180, *63/**AS.***

OLSZTYN, Dowolna, Olsztyn, Poszukuje mieszkań dla klientów do kupna z zamiarem wynajmu, najchętniej blisko UWM, Centrum Olsztyna 602 313 371, *KOM/**KOM***

OLSZTYN, Centrum, Centrum, Szukam mieszkania 1 lub 2-pokojowego dla klienta, tel. 602 313 371, *KOM/**KOM***

OLSZTYN, Centrum, Olsztyn, 30 m2, Szukam do sprzedaży w Centrum Olsztyna kawalerki dla klientów 602 313 371, *KOM/**KOM***

OLSZTYN, 30 m2, 1 pok., 2009 rok, Zamienię kawalerkę na Jarotach własność , nowa technologia na 1p. duży balkon na mieszkanie 2-pokojowe 603 584 180, *27/**AS.***

OLSZTYN, Jaroty, Nagórki, 42 m2, 250000 zł, 2 pok., Poszukuję dla klientki mieszkania na Jarotach , Nagórkach - okolicy , 2-pokojowego do kwoty 250.000 Małgorzata Dyrda 603 584 180, *27/**AS.***

OLSZTYN, Osiedle Mleczne, Gałczyńskiego, 50 m2, Szukam dla klienta mieszkania 2 -pokojowego na os. Mleczna, Podgrodzie na parterze lub na I pietrze, blisko UWM, tel. 602 313 371, *KOM/**KOM***

OLSZTYN, Pojezierze I Inne Osiedla, Olsztyn, 50 m2, 220000 zł, 3 pok., Poszukujemy dla Klientów 2-3 pokojowego mieszkania na osiedlach Pojezierze , Kormoran, Podgrodzie, Jaroty inne do 220 tys zł, *1/2017/**PER***

OLSZTYN, 72 m2, 250000 zł, 4 pok., Poszukuję dla klientów 4-pokojowego mieszkania na parterze lub 1p. chętnie Pojezierze , Nagórki , Jaroty lub zamiana Zapraszam 603 584 180, *47/**AS.***

domy | siedliska

" AS" OLSZTYN, POSZUKUJĘ DLA KLIENTA DZIAŁKI REKREACYJNEJ, ŁADNIE POŁOŻONEJ LAS, WODA Z DOMKIEM ALE TO NIE WARUNEK DO 20 KM. OD OLSZTYNA. 603-584-180 lub 89 539-02-00, *93/**AS.***

GMINA PURDA, Poszukuję domu do 30 km od Olsztyna do kupna lub na zamianę na mieszkanie 2-pokojowe 603 584 180, *53/**AS.***

OLSZTYN, Poszukuję dla klientów domu w Olsztynie na oś. Mazurskim , Mlecznym , Likusach , Dajtkach 603-584-180 , 89 539-02-00, *05/**AS.***

OLSZTYN, Olsztyn - Okolica, Poszukuję domu do 600.000 w Olsztynie lub okolicy kupno lub zamiana z dopłatą 603-584-180, *100/**AS.***

OLSZTYN, Zielona Górka, Zatorze, Poszukuję dla moich klientów domu wolno stojącego na Zielonej Górce lub Zatorzu ZAPRASZAM AS. Nieruchomości Małgorzata Dyrda 603 584 180, *100/**AS.***

OLSZTYN, Likusy, Likusy, 130 m2, 400000 zł, 4 pok., Poszukujemy do zakupu dla zdecydowanego klienta domu 4-5 pokojowego na Os. Likusy w Olsztynie w przedziale 350-400 tys zł ., *1/2016/**PER***

POW. OLSZTYN, Blisko Olsztyna, Okolice Olsztyna, 100 m2, 350000 zł, 4 pok., Kupię domek blisko Olsztyna lub zamiana na mieszkanie w Olsztynie ul. Mroza 60 m.kw - 3 pokojowe cena 319000 zł. Oferty na tel. 602 313 371, *KOM/**KOM***

działki | grunty

" AS „ WARMIA I MAZURY, POSZUKUJĘ ZIEMI WIEKSZEGO AREAŁU 603-584-180, *80/**AS.***

" AS" OLSZTYN, POSZUKUJĘ ZIEMI NAJLEPIEJ OKOLICE NIDZICA ,MŁAWY , DĄBRÓWNO , SZCZYTNO 603-584-180, *70/**AS.***

" AS" OLSZTYN, POSZUKUJĘ SIEDLISKA , DOMU NA WSI 603-584-180 , 89 539-02-00, *79/**AS.***

"AS" OLSZTYN, Olsztyn I Okolice, DZIAŁKĘ BUDOWLANĄ REJON OLSZTYN I OKOLICE. 89 539-02-00 LUB 603-584-180 POSIADAM KONKRETNYCH KUPUJĄCYCH. as@as.olsztyn.pl, *500/**AS.***

OLSZTYN, Poszukuję działki blisko jeziora nie musi być z dostępem do wody ale w bliskiej okolicy odległość od Olsztyna do 30 km -40 km 603-584-180, *17/**AS.***

WARMIA I MAZURY, Warmia, Poszukuję działki rekreacyjnej z domkiem w atrakcyjnym wypoczynkowym miejscu . Zapraszam do składania ofert to nic nie kosztuje 603 584 180, *85/**AS.***

DO WYNAJĘCIA

mieszkania

OLSZTYN, Zatorze, Centrum, Poszukuję dla małżeństwa z dzieckiem z Ukrainy , kulturalnego , pracującego oczekującego na zmianę obywatelstwa mieszkania 2-pokojowego 603 584 180, *26/**AS.***

OLSZTYN, Pojezierze, Pstrowskiego 14, 30 m2, 1100 zł, 1 pok., 2005 rok, Kawalerka umeblowana. Cena 1100 zł plus zaliczka 400 zł na utrzymanie mieszkania. kaucja 1500 zł. Zapraszam osoby wypłacalne,nie palące, lubiące czystość, bez dzieci i bez zwierząt. tel. 602 313 371, *KOM/**KOM***

OLSZTYN, Nagórki, Orlowicza, 60 m2, 550 zł, 1 pok., 3 osobne pokoje, kuchnia, łazienka, balkon. Do wynajmu 2 pokoje: jeden 12 m.kw za 550 zł i drugi 18 m.kw za 850 zł dla 1 osoby lub dla 2 osób 2x po 450 zl. Kaucja 1-miesięczna tel. 602 313 371, *KOM/**KOM***

OLSZTYN-SŁUPY, Słupy, 37 m2, 2 pok., Mieszkania do wynajęcia w bloku wielorodzinnym od 37 do 70 m2z podziemnymi garażami 3km od granic Olsztyna, bardzo dobry dojazd, szkoła, sklep, przedszkole.W mieszkaniu wykonana zabudowa kuchni z AGD, *2/**RYN***

lokale użytkowe

OLSZTYN, Jaroty, Kanta, 15,5 m2, 500 zł, 1 pok., Dwa gabinety 15,5 m.kw. za 500 zł/ 8 godz. 1x w tygodniu i 14,5m.kw za 300 zł/4 godz. 1 x w tygodniu lub opcja 600 zł za 4 godz 2x w tygodniu, Zapraszam na usługi medyczne 602 313 371, *KOM/**KOM***

OLSZTYN, Leonharda 5B, 2100 m2, Powierzchnia usługowo-handlowa 2100 m2,niezależnie plac 3000 m2,biura 25-300m2, bardzo dobra lokalizacja przy głównej ulicy,atrakcyjna cena Polecam!!!, *1/**RYN***

OLSZTYN, Leonharda 5 B, 336 m2, Lokal handlowo-usługowy przy głównej ulicy na działalność gospodarczą atrakcyjnie położony w atrakcyjnej cenie gorąco polecam/ RYN, *50/**RYN***

OLSZTYN, Leonharda 5B, 60 m2, Lokal handlowo-usługowy 60 m2 przy głównej ulicy na działalność gospodarczą ,atrakcyjne położenie, atrakcyjna cena gorąco polecam!, *5/**RYN***

ZAMIANA

mieszkania

BISKUPIEC, Oś. Koszary, 51 m2, 3 pok., 2-pokojowe mieszkanie na oś Koszary 51m\3p ładne zadbane mieszkanie własność oczekiwana zamiana na Olsztyn na parterze lub blok z windą . Więcej www.zamiany.olsztyn.pl 603 584 180, *74/**AS.***

CERKIEWNIK, Gm. Dobre Miasto, Cerkiewnik Kolonia, 3200 m2, 38400 zł, Zamienię działki na mieszkania. Działki ponad 3000 m.kw. 12 zł m/kw.+ vat 23% w Cerkiewniku gm. Dobre Miasto. Działki obok urokliwego jeziora Limajno, blisko Olsztyna tel. 602-313371, *KOM-006/**KOM***

MOSTKOWO, Mostkowo Gm. Łukta, Połowa domu z działką 4400 m . stodołą , oborą sprzedaż lub zamiana na mieszkanie 2-pokojowe .w Olsztynie , Łukcie , Morągu , Jonkowie Więcej www.as.olsztyn.pl 603 584 180, *90/**AS.***

OLSZTYN, „AS" Zamiany Mieszkań , Domów Własnościowych , Lokatorskich , Gminnych Również Zadłużonych Inne Oferty ZAPRASZAM 89-539-02-00 , 0-603-584-180 www.zamiany.olsztyn.pl, *44/**AS.***

OLSZTYN, Gutkowo, 25 m2, 1 pok., Kawalerka Kwaterunkowa położona w Gutkowie , nowa tech 1p . Zamiana na większe w Olsztynie wszystkie propozycje zostaną rozpatrzone . AS Małgorzata Dyrda 603 584 180 www.zamiany.olsztyn.pl, *48/**AS.***

OLSZTYN, Zatorze, Puszkina, 31,30 m2, 10 zł, 1 pok., Kawalerka kwaterunkowa 1p/4 duży ładny pokój z wnęką z loggią , kuchnia z oknem ustawna ,łazienka , przedpokój , piwnica . Spokojne miejsce kulturalni - mili sąsiedz.zamiany.olsztyn.pl 603 584 180, *56/**AS.***

OLSZTYN, Pojezierze, Dworcowa, 32 m2, 158000 zł, 2 pok., Spółdzielcze Własnościowe mieszkanie na 4p\11 winda na większe ok 48/70 m , więcej www.zamiany.olsztyn.pl 603 584 180, *65/**AS.***

OLSZTYN, Jaroty, Mroza, 32 m2, 198000 zł, 1 pok., 2000 rok, Kawalerka z wnęką na sypialnię , dużym balkonem na 1p. ZAMIANA na mieszkanie większe w Olsztynie więcej na www.zamiany.olsztyn.pl 603 584 180, *23/**AS.***

OLSZTYN, Zatorze, Sienkiewicza, 35,60 m2, 1 pok., Kawalerka z możliwością wykupu na 1p ogrzewanie miejskie . Mieszkanie wyremontowane zamiana na większe więcej www.zamiany.olsztyn.pl 603 584 180, *54/**AS.***

OLSZTYN, Jaroty, Jaroty, 35,85 m2, 2 pok., 2010 rok, Mieszkanie OTBS na 1p. salon z aneksem + sypialnia na większe w Olsztynie . Więcej www.zamiany.olsztyn.pl 603 584 180 AS Małgorzata Dyrda lic. 3079, *40/**AS.***

OLSZTYN, Stare Miasto, 38 m2, 10 zł, 2 pok., Mieszkanie kwaterunkowe na parterze , nie wymaga nakładów finansowych ZAMIANA na większe więcej www.zamiany.olsztyn.pl czynsz na 2 osoby 344 zł 603 584 180 Małgorzata Dyrda, *79/**AS.***

OLSZTYN, Dworcowa, 39 m2, 204000 zł, 2 pok., 2-pokojowe parter\4 w spokojnym miejscu , mieszkanie odnowione ładne zabudowy wszystko nowe ZAMIANA na większe na 1p w spokojnym zielonym miejscu www.zamiany.olsztyn.pl 603 584 180 możliwa sprzedaż, *53/**AS.***

OLSZTYN, Zatorze, Kasprowicza, 44,40 m2, 10 zł, 2 pok., 2-pokojowe mieszkanie kwaterunkowe na 1p. zamiana na większe zainteresowani rozpatrzą wszystkie oferty 603-584-180 , 89 539-02-00, *53/**AS.***

OLSZTYN, Śródmieście, Mazurska, 44,60 m2, 185000 zł, 2- pokojowe mieszkanie na 3p. zamienię na mniejsze na niższym piętrze (pełna własność) 603 584 180, *53/**AS.***

OLSZTYN, Pojezierze, Dworcowa, 48 m2, 299000 zł, 3 pok., 3-pokojowe mieszkanie 2p\4 . położone w spokojnym zielonym miejscu . Mieszkanie nie wymaga nakładów finansowych . ZAMIANA NA dom Olsztyn lub okolica więcej www.zamiany.olsztyn.pl 603 584 180, *50/**AS.***

OLSZTYN, Zatorze, Okrzei, 52,00 m2, 3 pok., 3-pokojowe pełna własność na 2p. zamienię na mieszkanie w Warszawie , Gdańsku , Bydgoszczy , Poznaniu więcej www.zamiany.olsztyn.pl 603-584-180, *85/**AS.***

OLSZTYN, Jaroty, 59,50 m2, 3 pok., 1990 rok, Mieszkanie 3-pokojowe , spółdzielczo-lokatorskie na 2p . Zamiana na kawalerkę z dopłatą , wiadomości w biurze 603 584 180 www.zamiany.olsztyn.pl, *61/**AS.***

OLSZTYN, Jaroty, Mroza, 60,2 m2, 319000 zł, 3 pok., 1992 rok, Na III p. 3 pokoje, łazienka, wc, kuchnia, duży balkon 5m, piwnica. Mieszkanie po kap. remoncie,zadbane. Możliwość zamiany na mały domek blisko Olsztyna. Zapraszam zainteresowanych tel. 602 313 371, *KOM/**KOM***

OLSZTYN, Kormoran, Dworcowa, 61 m2, 1 zł, 3 pok., 3-pokoje , 61m/4 , parter mieszkanie kwaterunkowe , ogrzewanie miejskie . ZAMIANA NA MNIEJSZE w Olsztynie . Więcej zamiany.olsztyn.pl 603 584 180, *47/**AS.***

OLSZTYN, Zatorze, 85 m2, 3 pok., 85m. w kamienicy , parter , 3-pokoje z możliwością wykupu , ogrzewanie gazowe . Zamienię na mniejsze 2-pokoje ogrzewanie miejskie 603-584-180, *76/**AS.***

OLSZTYN, Osiedle Kętrzyńskiego, 99 m2, 10 zł, 4 pok., 4-pokoje , 99 m /2p zamienię na 2-pokojowe ok 40-45 m. Więcej informacji www.zamiany.olsztyn.pl 603 584 180, *23/**AS.***

TUŁAWKI, Tuławki, 90 m2, 280000 zł, 4 pok., Siedlisko we wsi Tuławki działka 1390 m , budynki gospodarcze na mieszkanie małe w Olsztynie lub sprzedaż więcej www.zamiany.olsztyn.pl 603-584-180, *74/**AS.***

działki | grunty

CERKIEWNIK, Gm. Dobre Miasto, Cerkiewnik Kolonia, 3200 m2, 14,76 zł/m2, Zamienię działki w Cerkiewniku, blisko Olsztyna, obok urokliwego jeziora Limajno na mieszkania, lokale, tel. 602-313371., *KOM-005/**KOM***

lokale użytkowe

OLSZTYN, Dowolna, Olsztyn, Zamienię działki na mieszkania, lokal. Działki po ok. 3000 m.kw. 12 zł m/kw. (30 działek) w Cerkiewniku gm. Dobre Miasto. Działki obok jeziora Limajno, blisko Olsztyna tel 602-313371, *KOM-005/**KOM***

eprasa.pl 6876ebb7cc

NIERUCHOMOŚCI ABRYS
Bożena Marcinkowska, licencja 11976
DOMY, MIESZKANIA, DZIAŁKI
KREDYTY
Olsztyn, 11 listopada 7/3
(w pobliżu ratusza, vis-a-vis C.H.Jakub)
tel. 89 523-71-61
664-174-484, 533-023-134
WWW.ABRYS.NIERUCHOMOSCI.PL
ABR
119obb1-A -P

LEGIShouse NIERUCHOMOŚCI
Emil Kucharski – licencja 16178
Olsztyn, al. Piłsudskiego 2/8 lok.113
tel./fax (89) 650-17-18
tel. kom. 660 590 596
e-mail: nieruchomosci@legishouse.pl
www.legishouse.pl
ALH
219obb1-A -M

KOMPLEKSON
Nieruchomości, ubezpieczenia
mgr Krystyna Sulejewska
10-512 Olsztyn
ul. Kopernika 29, pok. 215
tel./fax (0-89) 533-56-86
komplekson1@wp.pl
KO.
319obb1-A -P

KOSYL - NIERUCHOMOŚCI
Stanisław Witold Kosyl licencja 7139
Olsztyn, ul. Westerplatte 1, lok. 107,
(budynek LOK), 601-82-96-22
tel./fax 089-523-78-78
www.kosyl-nieruchomosci.pl
e-mail: biuro@kosyl-nieruchomosci.pl
KOS
419obb1-A -P

Jak znaleźć nadawcę ogłoszenia? To proste!
Przy każdym ogłoszeniu znajduje się skrót nazwy biura nieruchomości, którego reklama z telefonem i adresem umieszczona jest na górze każdej strony.
Biuro nieruchomości
Olsztyn
ulica.....
tel. .....
BO
BO/2
1319obb1-a-O

SPRZEDAM

mieszkania

KONDRATOWO GM. ŚWIATKI, Kondratowo, Kondratowo, 250 m2, 250000 zł, 5 pok., 1910 rok, Dom pow 250 m 2, mogą zamieszkać dwie nie zależne rodziny, po remoncie, duża działka 0,4839 ha + pomieszczenie gospodarcze , stodoła , kurnik, dobry dojazd, blisko las, jezioro. Polecam!, *4/2019/**KO.***

OLSZTYN, Redykajny, Hozjusza, 42,30 m2, 246000 zł, 2 pok., 1989 rok, Mieszkanie o pow.42,60 na Redykajnach.Dwa pokoje (jeden z aneksem kuchennym), na pierwszym piętrze,do wykończenia.Cena 246 000 złotych. Tel.533023134, *ABR 10850/**ABR***

OLSZTYN, Pieczewo, Ludwiki Stramkowskiej, 47,9 m2, 252000 zł, 2 pok., 1985 rok, Komfortowe M-3, rozkładowe, łazienka z oknem, balkon z markiza , po remoncie,otwarta kuchnia, świetna lokalizacja , widok na las, Pilnie! Sprzedam, *1/2019/**KO.***

OLSZTYN, Zatorze, Szymanowskiego, 48 m2, 259000 zł, 2 pok., 1960 rok, Mieszkanie z ogródkiem na Zatorzu. Pow.48 m 2 , po kapitalnym remoncie, pierwsze piętro.Parking, piwnica, strych.Cena 259000 zł.tel.533023134, *ABR10941/**ABR***

OLSZTYN, Pojezierze, Pstrowskiego 19, 48,30 m2, 269000 zł, 2 pok., 1980 rok, IIIp./IV, atrakcyjny budynek po termomodernizacji, dwustronnie rozkładowe, ODDZIELNA kuchnia 5,85m2, łazienka z oknem 4,10m2 i WC 0,88m2, salon 17,81m2, sypialnia 12m2 tel.660 590 596, legishouse.pl, *LEG-MS-437/**ALH***

OLSZTYN, Kościuszki, Jasna, 48,6 m2, 258000 zł, 3 pok., 1970 rok, Mieszkanie przy ulicy Jasnej 5 .Powierzchnia 48,6 m 2, trzy pokoje,kuchnia. Trzecie piętro.Cena 258 ooo złotych. Kontakt Anna 533023134, *ABR 10975/**ABR***

OLSZTYN, Redykajny, Hozjusza, 50,6 m2, 289000 zł, 2 pok., 1989 rok, Mieszkanie pow.50,6 m 2 na Redykajnach , dwa pokoje, kuchnia, 1 piętro, do wykończenia.Cena 289 000 złotych. Tel.533023134, *ABR 10854/**ABR***

OLSZTYN, Jaroty, Kutrzeby, 51,30 m2, 299000 zł, 2 pok., 1992 rok, I PIĘTRO/IV, ATRAKCYJNE beznakładowe, gotowe do wprowadzenia, DUŻY balkon, dwustronnie rozkładowe, ODDZIELNA kuchnia 7 m2,duży salon 21,19 m2,sypialnia 11,44 m2, łazienka z WC 3,46m2, tel. 660 590 596, *LEG-MS-440/**ALH***

OLSZTYN, Jaroty, Piotrowskiego, 54 m2, 333000 zł, 2 pok., 1997 rok, Do sprzedaży mieszkanie o pow.54 m 2, usytuowane na wysokim parterze. Dwa pokoje, łazienka, balkon, duża piwnica.Nie wymaga natychmiastowych nakładów finansowych. Telefon 533023134, *ABR 10891/**ABR***

OLSZTYN, Podgrodzie, Gałczyńskiego, 58,94 m2, 350000 zł, 3 pok., 1985 rok, Komfortowe, I piętro, rozkładowe, kameralne w budynku mieszkają tylko 2 rodziny,balkon loggia,Pilnie sprzedam, *2/2019/**KO.***

OLSZTYN, Pieczewo, Turkowskiego, 60,40 m2, 328000 zł, 3 pok., 1996 rok, IIIp./IV, atrakcyjny budynek,duży balkon, dwustronnie rozkładowe,salon 24,12 m2,dwie sypialnie 9,39 m2 i 8 m2, ODDZIELNA kuchnia 8,36 m2, łazienka 3,14 m2 i wc 0,85 m2, p.pokój 8,14 m2.tel.660 590 596, *LEG-MS-436/**ALH***

OLSZTYN, Jaroty, Krasickiego, 69 m2, 3000 zł, Do wynajmu lokal użytkowy przy ulicy Krasickiego, w ciągu pieszych, z dużą witryną, dwa wejścia,parking. Cena wynajmu 3000 zł. Kontakt 533023134, *ABR 10918/**ABR***

OLSZTYN, Centrum, Curie-Skłodowskiej, 86 m2, 359000 zł, 4 pok., CENTRUM MIASTA 4-pokoje na 1-szym piętrze w kamienicy. Po remoncie. Piece w 3 pokojach. Nietypowy rozkład pomieszczeń. www.kosyl-nieruchomosci.pl/ Kontakt-664-71-31-20., *17/**KOS***

domy | siedliska

GIEDAJTY, 128 m2, 499000 zł, 4 pok., 2019 rok, Giedajty- Nowy domek. 3 pokoje z garderobą, duża łazienka +wc osobno. Aneks kuchenny. Działka 500 m2 /www.kosyl-nieruchomosci.pl / KONTAKT - 535-33-62-51, *12/**KOS***

GRONITY, 8 Km Od Olsztyna, Dojazd Do Olsztyna W 10 Min, 162 m2, 740000 zł, 7 pok., 2008 rok, NIEZWYKLE atrakcyjna i NOWOCZESNA bryła budynku, wnętrze wykończone w wysokim standardzie; wszystkie zabudowy stałe wraz z AGD w cenie. PIĘKNIE zagospodarowana działka o pow. 1504 m2 tel. 660 590 596, *LEG-DS-82/**ALH***

GROSZKOWO, 66 m2, 251000 zł, 3 pok., Groszkowo, gm. Purda. Siedlisko. dom po remoncie. budynki gospodarcze w dobrym stanie. Działka 1024 m2 + dzierżawione od lasów 2552 m2./KONTAKT- www.kosyl-nieruchomosci.pl / Tel. 664-71-31-20, *6/**KOS***

JAŚKOWO, 1709 m2, 3300000 zł, Zabytkowy PAŁAC w Jaśkowie, gmina Zalewo, powiat iławski, przy jeziorze Jaśkowskim. Rok budowy-1721/ Działka-3,96 ha. Możliwa ZAMIANA./ www.kosyl-nieruchomosci.pl/ Kontakt: 664-71-31-20/ 535-33-62-51, *10/**KOS***

JELENIOWO, 433 zł, 3 pok., 1995 rok, Jeleniowo, gm. Dźwierzuty..Powiat - Szczytno. Dom w okolicy lasów i jezior. Rok budowy 1995. Konstrukcja drewniana, góra do wykończenia.. Działka 1800 m2../www.kosyl-nieruchomosci.pl /Tel.-664-71-31-20, *3/**KOS***

LAMKOWO, Lamkowo, 170 m2, 299000 zł, 5 pok., 1938 rok, Nieruchomość w Lamkowie. Dom o pow.170 m2, działka 1000 m 2.Do Olsztyna 25 km, do Barczewa 8 km.Cena 299 000 złotych.Kontakt 533023134, *ABR 10862/**ABR***

MĄTKI, 120 m2, 699 zł, 4 pok., 1991 rok, Siedlisko tuż za miastem. Dom gotowy do zamieszkania + budynki gospodarcze. Działka ok. 12 ha. Możliwość zakupienia wydzielonej części./ www.kosyl-nieruchomosci.pl/ KONTAKT- 664-71-31-20/ 535-33-62-51, *4/**KOS***

NOWA WIEŚ, 190 m2, 330000 zł, 6 pok., 2015 rok, Nowa Wieś, gm.Purda. Dom-środkowy szereg, cały czas w trakcie wykańczania. Piwnica na całości. Działka-600 m2./ www.kosyl-nieruchomosci.pl / Kontakt: , 664-71-31-20, *4/**KOS***

OLSZTYN, Brzeziny, 225,01 m2, 869000 zł, 8 pok., 1982 rok, DUŻA działka 987m2, przyległe tereny zielone. Budynek ciepły, ściany dwuwarstwowe z pustką powietrzną, ocieplone styropianem - mur 40 cm! Dwufunkcyjny piec oraz kolektory słoneczne. tel 660 590 596, *LEG-DS-433/**ALH***

OLSZTYN, Grunwaldzkie, Pierwszej Dywizji, 82 m2, 550000 zł, 1950 rok, Mały domek przy ulicy Pierwszej Dywizji Wojska Polskiego w Olsztynie . Powierzchnia 82 m 2, działka 797 m 2 bardzo ładnie zagospodorowana. Cena 550000 zł. Tel.664174484, *ABRDS4166/**ABR***

OLSZTYNEK, Świerkocin, Świerkocin, 40000 m2, 450000 zł, Piękne siedlisko nad jeziorem, pow działki 4 ha, budynki gospodarcze do remontu(stodoła , obora) nowy projekt domu, posesja ogrodzona, można kupić działki 30 zł/m 2(od 1500-do 2000 m 2), *4/**KO.***

PREJŁOWO, Prejłowo, 245 m2, 1290000 zł, 6 pok., Nowy dom w Prejłowie, w gminie Purda.Oddalony od Olsztyna 18 km, od Barczewa 10 km.Duża działka 7,5 ha, własne stawy. Cena 1290 000 zł. Kontakt 533023134, *ABR 10860/**ABR***

SWOBODNO, Swobodno, 96 m2, 550000 zł, 5 pok., 1989 rok, Domek letniskowy w Swobodnie o pow.96 m 2 z własnym pomostem na jezioro Limajno, 5 km od Dobrego Miasta. Działka 755 m 2. telefon 533023134, *ABR-10857/**ABR***

WILCZKOWO, 262000 zł, 5 pok., SIEDLISKOWilczkowo, gm.Lubomino, pow.lidzbarski.11km od Dobrego Miasta, DOM +budynki gospodarcze, Działka 2,75 ha. Wszystkie MEDIA. Do Olsztyna ok. 35 km. /www.kosyl-nieruchomosci.pl /Tel.-664-71-31-20, *11/**KOS***

ZALESIE, 750000 zł, 6 pok., 2008 rok, Zalesie k/Barczewa. Doskonałe miejsce dla rodziny dwupokoleniowej. Dwa oddzielne domy. Mozna również wynajmować. Do jeziora ok. 100m./ www.kosyl-nieruchomosci.pl /Tel. 664-71-31-20, *5/**KOS***

działki | grunty

BARCZEWKO, Osiedle Domów Jednorodzinnych, 1660 m2, 98000 zł, Działka budowlana z projektem, pozwoleniem na budowę i wybudowanym stanem „zero"; wylane ławy fundamentowe, wykonana izolacja itd., działka uzbrojona-woda, prąd w granicy działki tel. 660 590 596, *LEG-GS-412/**ALH***

BARCZEWKO, 3017 m2, 259000 zł, Działka bardzo blisko Jeziora Wadąg (150m), przy ścianie lasu, 6km od granicy miasta, przeznaczona pod budowę budynku mieszkalnego jednorodzinnego. Prąd przy działce. tel 660 590 596, *LEG-GS-269/**ALH***

BARTĄG, 23300 m2, 800000 zł, Do sprzedaży działka budowlana o pow. 2,30 ha w Bartągu. MPZP - zabudowa mieszkaniowa jednorodzinna. Możliwość podziału. Cena 34.33 zł za m 2. Media tuz przy działce.Telefon 533023134., *ABR 10905/**ABR***

GADY, 5003 m2, 119000 zł, niecałe 9 km od granicy adm. miasta, wygodny dojazd, zlokalizowana na delikatnym zboczu, ma kształt prostokąta, w sąsiedztwie domki jednorodzinne. Działka uzbrojona w wodę i prąd. tel. 660 590 596, *LEG-GS-7/**ALH***

KABORNO, 1580 m2, 40 zł/m2, 20 działek z wydanymi warunkami zabudowy..na kolonii wsi. 1-sza działka 40 zł.m2/ 2-ga- 30 zł/m2/ 3-cia 20 zł/ m2/ 4-ta- 10 zł/m2.../KONTAKT- www.kosyl-nieruchomosci.pl / Tel. 664-71-31-20, *6/**KOS***

KIEŹLINY, Www.Legishouse.Pl, 5992 m2, 239000 zł, Działka inwestycyjno-mieszkaniowa w kształcie prostokąta położona bezpośrednio przy drodze na Myki, aktualne WARUNKI ZABUDOWY. tel. 660 590 596, *LEG-GS-125/**ALH***

KRETOWINY, Kretowiny, Kretowiny, 700 m2, 40000 zł, Działka przepięknie położona z widokiem na jezioro. Położona w malowniczym miejscu. Cudowny widok. Działka rolna z przeznaczeniem rekreacyjnym., *11145dz/**KO.***

ŁUGWAŁD, 1000 m2, 95000 zł, Działka budowlana na oś. domów, pięknie zagospodarowana, w kształcie prostokąta, teren płaski - lekko nachylony, w pełni uzbrojona (woda, prąd, kanalizacja+projektowana sieć gazowa). tel.660 590 596, *LEG-GS-413/**ALH***

ŁUGWAŁD, Ługwałd, Ługwałd, 1750 m2, 90 zł/ m2, Działka z aktualnym pozwoleniem na budowę. Atrakcyjnie położona . dobry dojazd. W sąsiedztwie zabudowa domów jednorodzinnych. POLECAM, *1295/op/**KO.***

ŁUGWAŁD, 2000 m2, 180000 zł, Atrakcyjna działka z możliwością podziału na dwie. Przy działce wszystkie media. W bezpośrednim sąsiedztwie zabudowa jednorodzinna. 100m od drogi asfaltowej. Cena do negocjacji! Tel. 660 590 596, *LEG-GS-93/**ALH***

ŁUPSTYCH, Łupstych, Łupstych, 8000 m2, 312000 zł, Przepiękna działka w Łupstychu o pow.8000 m2. Z dwóch stron graniczy z lasem, pagórkowata.Na działce stary dom do rozbiórki.Cena 39 zł/m2. Telefon 533023134, *ABR5366/**ABR***

OLSZTYN, 2,5Km Od Olsztyna Wilimowo, Okazja--Pilne, 10686 m2, 95000 zł, 1,1 ha Olsztyn--Wilimowo . Działka rolno -budowlana .Uzbrojona. Dojazd drogą utwardzoną. Bardzo atrakcyjna cena., *dział 4666/**KO.***

RÓŻNOWO, Dywity, 26046 ha, 286000 zł, Działka o powierzchni 2,6046 składająca się z 7(siedem) wyodrębnionych ewidencyjnie działek położona w Różnowo, uzbrojona w sieć wodociągową oraz energię elektryczną tel. 660 590 596, *LEG-GS-383/**ALH***

SĘTAL, Www.Legishouse.Pl, 2328 m2, 69000 zł, Prąd i wodociąg przy działce. Wydane warunki zabudowy na budynek mieszkalny jednorodzinnej. Dojazd drogą asfaltową. Tel. 660 590 596, *LEG--GS-89/**ALH***

SĘTAL, 2328 m2, 69000 zł, Działka w kształcie trapezu. Prąd i woda przy działce. Wydana Decyzja o warunkach zabudowy na budynek mieszkalny jednorodzinny. 15km od Olsztyna. Tel 660 590 596, *LEG-GS-89/**ALH***

SKOLITY, 97248 m2, 486240 zł, Skolity - 3 działki rolne. Gospodarstwo w sąsiedztwie. Ciekawe miejsce na siedlisko, agroturystykę. Do jeziora Skolity-ok.500m/CENA- 5 zł/m2.. / KONTAKT- www.kosyl-nieruchomosci.pl / Tel. 664-71-31-20, *11/**KOS***

SZĄBRUK, Ząbruk, Ząbruk, 1200 m2, 84000 zł, Działka budowlana objęta MPZP , malowniczy krajobraz, w pobliżu zabudowa jednorodzinna, w niedalekiej odległości wszystkie media (woda, prąd, gaz, kanalizacja). tel. 660 590 596, *LEG-GS-420/**ALH***

SZĄBRUK, Ząbruk, Ząbruk, 1246,70 m2, 685000 zł, Obiekt produkcyjno-magazynowy składający się z hali produkcyjnej wraz z zapleczem socjalno-biurowym o łącznej powierzchni 1246,70 m2, zabudowany na działce 3112.Cena 685 000 zł+VAT 23% tel.660 590 596, *LEG-HS-197/**ALH***

WÓJTOWO, 1000 m2, 97000 zł, Działka budowlana. Regularny kształt. Wodociąg, kanalizacja, gaz, prąd. W pobliżu zabudowa jednorodzinna. Więcej szczegółów pod nr telefonu: 660 590 596, *LEG--GS-50 /**ALH***

lokale użytkowe

GUTKOWO, 697 m2, 1295000 zł, 2002 rok, Nieruchomość komercyjna składająca się z części biurowo-mieszkalnej 210m2+hali prod. 264m2. Sala konferencyjna, sekretariat, garaż 42m2, magazyn 75m2, pom. sanitarne i socjalne. tel.660-590-596, *LEG-MS-823/**ALH***

LIDZBARK WARMIŃSKI, Kościuszki, Wybickiego, 521 m2, 699000 zł, 9 pok., Dwukondygnacyjny obiekt gastronomiczno-hotelowy o pow. 521 m2--sala bankietowa 220 m2, zaplecza kuchenno-socjalne 119 m2, apartament 6 pok.122 m2 + trzy pokoje z łazienkami, dwa garaże tel. 660 590 596, *LEG-LS-422/**ALH***

ŁĘGAJNY, Łęgajny, 49,30 m2, 195000 zł, NOWY LOKAL z 2018 r. położony przy głównym ciągu pieszo-jezdnym w Łęgajnach, 200 m od drogi krajowej Nr 16 (Olsztyn - Mrągowo). Sala 36,50 m2, zaplecze 6,40 m2, łazienka z wc 6,40 m2. tel. 660 590 596, *LEG-LS-43/**ALH***

OLSZTYN, Śródmieście, Wyzwolenia, 149,30 m2, 523000 zł, 6 pok., Dwa przyległe do siebie (połączone) lokale biurowe o pow. 85,90 m2 oraz 63,40 m2 o łącznej powierzchni 149,30 m2 składające się ze wspólnego korytarza, łazienki i SZEŚCIU POKOI. tel. 660 590 596, *LEG-LS-415/**ALH***

SZĄBRUK, Ząbruk, Ząbruk, 1246,70 m2, 685000 zł, Obiekt produkcyjno-magazynowy składający się z hali produkcyjnej wraz z zapleczem socjalno-biurowym o łącznej powierzchni 1246,70 m2, zabudowany na działce 3112.Cena 685 000 zł+VAT 23% tel.660 590 596, *LEG-HS-197/**ALH***

KUPIĘ

mieszkania

OLSZTYN, Centrum, POSZUKUJEMY do kupna Mieszkań, Domów Działek dla naszych klientów w Olsztynie i okolicach Tel.608108174,pilnie, zadłużone też, *2/**KO.***

OLSZTYN, Zatorze, 3 pok., KUPIĘ 2 - 3 pokoje na ZATORZU !!! -- Kupię 2-3 pokoje na Zatorzu !!! -- Kupię 2-3 pokoje na Zatorzu !!! --Może być do remontu !!.--- www.kosyl-nieruchomosci.pl/ tel. 664-71-31-20, *8/**KOS***

OLSZTYN, 40 m2, 2 pok., Poszukujemy mieszkań 1-2 i 3 -pokojowych dla naszych klientów, w różnej lokalizacji... MOGĄ BYĆ DO REMONTU... www. kosyl-nieruchomosci.pl / Kontakt - 664-71-31-20; 603-38-78-78, biuro-89-523-78-78, *18/**KOS***

OLSZTYN, 50 m2, 2 pok., Poszukujemy jako biuro nieruchomości mieszkania dwupokojowego w Olsztynie do 50 m2. Tel.533023134, *ABR-LS-463/**ABR***

domy | siedliska

OKOLICE OLSZTYNA, siedliska tanio, /***KO.***

OKOLICE OLSZTYNA, 150 m2, Poszukujemy dla naszych klientów, DOMY, SIEDLISKA w różnej lokalizacji... MOGĄ BYĆ DO REMONTU... www. kosyl-nieruchomosci.pl / Kontakt - 664-71-31-20; 603-38-78-78, biuro-89-523-78-78, *9/**KOS***

DO WYNAJĘCIA

domy | siedliska

OLSZTYN, Oś. Mazurskie, Www.Legishouse.Pl, 170 m2, 4900 zł, 6 pok., 1997 rok, DOM w pełni umeblowany i wyposażony (AGD,RTV); WYSOKI standard; Działka 270 m2; piękny ogród; BLISKO centrum; garaż na dwa pojazdy. Cena najmu 4900 zł + opłaty eksploatacyjne tel. 660 590 596, *151766/**ALH***

RÓŻNOWO, Gmina Dywity, Www.Legishouse.Pl, 230 m2, 4900 zł, 5 pok., Piękny przestronny dom,duża działka,2 garderoby,2 łazienki,garaż na 2 auta.Woda,kanalizacja i sieć gazowa miejska,dojazd drogą asfaltową, w pobliżu posesji przystanek autobusowy. tel.660 590 596, *95679/**ALH***

lokale użytkowe

OLSZTYN, Centrum, Kołobrzeska, 56 m2, 1800 zł, Do wynajmu lokal usługowo - handlowy przy ulicy Kołobrzeskiej. Pow.56 m 2, dwa wejścia. Usytuowany w ciągu pieszych.Anna tel.533023134, *ABRLW10728/**ABR***

OLSZTYN, Śródmiescie, Plac Bema, 60 m2, 50 zł, Do wynajmu pomieszczenia usługowe w ekskluzywnej kamienicy przy Rondzie Bema w Olsztynie. Metraże od 16 m2 do 470 m2 w cenie od 40 zł do 70 złotych za m2 netto. Polecam Anna tel.533023134, *ABR-5439/**ABR***

OLSZTYN, Centrum, Dąbrowszczaków, 753 m2, 45 zł/m2, DO WYNAJĘCIA-całe 3-cie piętro w biurowcu, do własnej aranżacji. 45 złm2 +Vat/ 10 stanowisk garażowych/2 windy/ Wentylacja/Klimatyzacja/Monitoring. Kontakt 664-71-31-20/ www.kosyl--nieruchomosci.pl, *9/**KOS***

OLSZTYN - BUTRYNY, Zatorze, Borowa, 35,51 m2, 1775,50 zł, 1 pok., 2017 rok, NOWO ODDANY DO UŻYTKU! Parter, witryna bezp. przy ciągu pieszo--komunikacyjnym od ul. Jagiellońskej,parking przed budynkiem.Wejście od ulicy i środka osiedla. Czynsz 1775,50+VAT 23%+opł.,tel 660 590 596, *LEG-LW-384/**ALH***

ZAMIANA

mieszkania

OLSZTYN, Kormoran, Wyszyńskiego, 77 m2, 379000 zł, 4 pok., 1998 rok, I PIĘTRO, SALON z aneksem 33m2, pokoje 10,9,7 m2, odzielne WC. Duża loggia 8 m2, piwnica 9m2. Można dokupić GARAŻ w pobliżu bloku. ZAMIANA na 39-48m2, parter lub I piętro tel. 660 590 596, *194472/**ALH***

eprasa.pl 6876ebb7cc

ZWIERZĘTA

sprzedam

NARYBEK- zarybienia tel.600-460-777.

NIERUCHOMOŚCI

sprzedam

DZIAŁKI pod budowę blisko Olsztyna Tanio. 696-141-074

KAWALERKĘ, 510-330-820

MIESZKANIE 37m2 sprzedam 502-753-260

MIESZKANIE pilnie sprzedam 39m2 Jaroty. Do zamieszkania od zaraz. Bez pośredników. 574-347-134

NATERKI, 604-78-44-12

PASŁĘK, MIESZKANIE 2-pok, 41,27m2, 170000zł, ul. Mickiewicza, 789-431-381.

SPRZEDAM działkę rekreacyjną w Bażantarni w Elblągu, 662-498-458.

WWW.DOMKIANGIELSKIE.PL, 503-103-703

kupię

MIESZKANIE dla starszej osoby max Ip lub winda, 882-959-530

NIEDUŻE mieszkanie, 510-256-954

do wynajęcia

KAWALERKA , 604-095-683

KAWALERKA na wynajem w centrum Elbląga, 508-969-249

LOKAL 48m2 ul. Barcza 20/3, 542-76-00

WYNAJMĘ mieszkanie na Jarotach, Tel:609-656-377

PRACA

dam pracę

BRUKARZY, pomocników praca w Olsztynie, tel.605-855-906

PB Witka zatrudni cieśli i zbrojarzy. Oferujemy bardzo dobre warunki zatrudnienia. Kontakt telefoniczny: (089)533-52-51 lub osobisty: 10-434 Olsztyn, Kołobrzeska 50H

PRACOWNIKÓW do dociepleń i wykończeniówki, 501-536-679

SPEDYTOR międzynarodowy z j.angielskim komunikatywnym, możliwość przyuczenia. tel. 784-567-118

ZATRUDNIĘ w gospodarstwie, 601-772-124

AUTO-MOTO

sprzedam

OPEL Meriva 2005r. diesel 1,7, 101KM. Pełne wyposażenie 604-312-531

USŁUGI

budowa | remont

DACHY, 579-112-988

HYDRAULICZNE, 664-733-204

MALOWANIE, 782-404-688

MALOWANIE, szpachlowanie, solidnie 500-549-432

POLBRUK, 602-401-309

naprawa

TAPICERSKIE, 880-917-878

BIZNES

POŻYCZKA. (89)527-72-04

RÓŻNE

sprzedam

GARAŻE blaszane, kojce, www.partnerstal.pl., 698-230-205

MASZYNY stolarskie, 602-459-611.

kupię

MASZYNY stolarskie, 602-459-611.

POROŻE jelenia, bursztyn, 601-68-47-54

HOBBY

kupię

SKUPUJEMY znaczki polskie i zagraniczne, zbiory-kolekcje. Możliwy dojazd do sprzedającego oraz wycena na miejscu, 48-696-024-773, +48-600-652-928.

ROLNICTWO

zwierzęta hodowlane

! F.H.U. skup i transport knurów, macior, bydła-waga, faktura, tel.721-040-072.

ciągniki

SKUP ciągników i przyczep, 502-646-575

inne

MONTAŻ dojarek 504-93-64-90

Z głębokim żalem i smutkiem
przyjęliśmy wiadomość o śmierci

ś. † p. **Henryka Słoniny**

byłego wieloletniego Prezydenta Elbląga,
człowieka niezwykle oddanego
sprawom swojego miasta.

W naszej pamięci pozostanie jako osoba
uczynna, życzliwa, o niezwykłej osobowości,
cenny członek społeczności.

Łącząc się w żałobie i smutku,
całej rodzinie, bliskim i przyjaciołom
składamy wyrazy szczerego współczucia.

Przewodniczący Rady Miejskiej w Pasłęku
mgr Marian Matuszczak

Burmistrz Pasłęka
dr Wiesław Śniecikowski

12920see1-a-G

Wyrazy głębokiego współczucia

Rodzinie i Bliskim

z powodu śmierci

Henryka Słoniny

wieloletniego Prezydenta Miasta Elbląga

składa
Jerzy Wcisła
Senator Rzeczypospolitej Polskiej

12320see1-a-M

Z głębokim żalem przyjąłem wiadomość o śmierci
byłego Prezydenta Elbląga

Pana **Henryka Słoniny**

Rodzinie oraz Bliskim Zmarłego

składam wyrazy głębokiego współczucia.

Poseł na Sejm RP
Jacek Protas

10820lwwl-a-M

Z głębokim żalem przyjęliśmy wiadomość o śmierci

Pana **Henryka Słoniny**

byłego Prezydenta Miasta Elbląg.

Rodzinie, bliskim, znajomym

składamy
wyrazy szczerego współczucia.
Rada Nadzorcza, Zarząd, zawodniczki z kadrą trenerską i pracownikami
Elbląskiego Klubu Sportowego „Start" Elbląg Spółka Akcyjna

13020see1-a-G

Wyrazy głębokiego współczucia

Rodzinie i Bliskim zmarłego

Henryka Słoniny

byłego wieloletniego Prezydenta Elbląga

składa
Elżbieta Gelert
Poseł na Sejm RP

12520see1-a-G

Z wielkim smutkiem
przyjęliśmy wiadomość o śmierci

Pana **Henryka Słoniny**

Prezydenta Miasta Elbląga w latach 1998-2010,
wieloletniego samorządowca.

Rodzinie

składamy
szczere kondolencje
i wyrazy głębokiego współczucia.

Barbara Bruzdewicz
Przewodnicząca Rady Gminy
Elbląg wraz z radnymi

Zygmunt Tucholski
Wójt
Gminy Elbląg

13120see1-b-G

Umarłych wieczność dotąd trwa, dokąd pamięcią im się płaci

Wyrazy głębokiego współczucia

Rodzinie

z powodu śmierci

Henryka Słoniny

Prezydenta Elbląga w latach 1998-2010

składają:
Starosta Elbląski, Przewodnicząca Rady Powiatu w Elblągu,
radni Rady Powiatu w Elblągu,
Zarząd Powiatu w Elblągu

12620see1-a-G

eprasa.pl 6876ebb7cc

GAZETA OLSZTYŃSKA
pozegnania.net
Wyraź swój żal i zapal wirtualną świeczkę
31419opb1-a -C

Pani doktor
Bożenie
Kowalskiej-Mackiewicz
wyrazy głębokiego współczucia z powodu śmierci
Męża
składa personel Oddziału II WZLP w Olsztynie

88220opb1-a-M

Łukaszowi Przekopskiemu
wyrazy głębokiego współczucia i najszczersze słowa otuchy w trudnych chwilach po śmierci
Mamy
składają Zarząd i pracownicy firmy Bujalski Sp. z o.o. w Dywitach

87920opb1-a-G

Z wielkim smutkiem przyjęliśmy wiadomość o śmierci
Pana
Henryka Słoniny
Samorządowca, wieloletniego Prezydenta Elbląga.
Wyrazy głębokiego współczucia
Rodzinie i Bliskim
składają
Tomasz Sielicki, Burmistrz Miasta Braniewa, z pracownikami
oraz Dariusz Frąckiewicz, Przewodniczący Rady Miejskiej w Braniewie, wraz z radnymi

3120sezr-a-G

Nie umiera ten, kto trwa w pamięci i sercach naszych

Z głębokim żalem zawiadamiamy, że 1 marca 2020 r. odszedł od nas nasz najukochańszy Mąż, Tata, Dziadek i Pradziadek
ś. † p. **Jan Łożyński**
Ceremonia pogrzebowa rozpocznie się 5 marca 2020 r. o godz. 12.00 modlitwą różańcową w sanktuarium Matki Boskiej Fatimskiej przy ul. Bajkowej, gdzie o godz. 12.30 odprawiona zostanie Msza Święta Żałobna, po której nastąpi wyprowadzenie na cmentarz komunalny w Dywitach.
Pogrążona w wielkim smutku rodzina

88320opb1-a-G

Pani
Annie Cichoń
wyrazy współczucia z powodu śmierci
Brata
składają koleżanki i koledzy z Regionalnej Izby Obrachunkowej w Olsztynie

87520opb1-a-M

Panu **Jerzemu Kancerkowi**
oraz **Rodzinie**
wyrazy szczerego współczucia z powodu śmierci
Taty
składają Prezes, Zarząd oraz pracownicy firmy Aldo

86120opb1-a-M

Umarłych wieczność dotąd trwa, dokąd pamięcią im się płaci

Wyrazy głębokiego współczucia
Rodzinie
z powodu śmierci
Hansa-Friedricha Tiemanna
byłego Przewodniczącego Rady Powiatu Steinburg w Republice Federalnej Niemiec

składają:
Starosta Elbląski Maciej Romanowski,
Przewodnicząca Rady Powiatu w Elblągu Genowefa Kwoczek,
radni Rady Powiatu w Elblągu, Zarząd Powiatu w Elblągu,
były Starosta Elbląski Sławomir Jezierski,
były Przewodniczący Rady Powiatu w Elblągu Ryszard Zagalski

12620see1-b-G

ARKA
Elżbieta Michałowska Anna Michałowska
OLSZTYN, Zatorze
ul. M. Zientary-Malewskiej 2A
tel. 89 534 72 42, kom. 605 635 908
OLSZTYN, Jaroty, ul. Herberta 16/24
(wejście od Wilczyńskiego, naprzeciw „Medyka")
tel. 89 526 66 01, kom. 605 665 909
www.arkaolsztyn.pl Całodobowe przewozy zmarłych
614619opb1-a -K

Warmiński 1987 ZAKŁAD POGRZEBOWY
Pomożemy Ci godnie pożegnać
dawniej market
OLSZTYN
ul. Lengowskiego 18-20, tel. 89 535-53-00
BISKUPIEC
ul. Armii Krajowej 4, tel. 89 715-20-93
POGOTOWIE POGRZEBOWE 89 527-09-09
614219opb1-a-K

ARKADIA
Olsztyn, ul. Jagiellońska 52/85
tel. 89 526 67 53, 665 175 125
całodobowe przewozy zmarłych
Zbigniew Jarmużewski kom. 602 514 880
Joanna Kamińska kom. 691 410 360
Andrzej Domasiewicz kom. 602 514 888
Gwarantujemy godną i kulturalną posługę
614419opb1-a -K

TU ZLECISZ ZAMIESZCZENIE NEKROLOGU LUB KONDOLENCJI W „GAZECIE OLSZTYŃSKIEJ" I „DZIENNIKU ELBLĄSKIM"
NEKROLOGI (wymagany akt zgonu). Terminy przyjęć*:
• na poniedziałek – do piątku do godz. 17.00
• na wtorek, środę, czwartek, piątek – dnia poprzedniego w godz. 9.00-17.00
• na sobotę – do czwartku do godz. 17.00
* Dotyczy Biura Ogłoszeń w Olsztynie, ul. Partyzantów 28
KONDOLENCJE
(wymagany dowód osobisty osoby nadającej) ukazują się w ciągu trzech dni od chwili nadania
Biuro Ogłoszeń, OLSZTYN, ul. Partyzantów 28
czynne w godz. 9.00-17.00, soboty – nieczynne
tel. 89-539-74-80, 89-539-74-82
www.pozegnania.net
Biuro Ogłoszeń, ELBLĄG, ul. Rybacka 35
tel./fax 55-236-16-99, tel. centrala 55-611-46-00 w. 22
pon.-pt. godz. 8.00-16.00
28919opb1-C-K

eprasa.pl 6876ebb7cc

Z WRÓBLA NIGDY NIE BĘDZIE KANARKA

PIŁKA RĘCZNA\\\ Pewne zachowania w bramce są automatyczne - wyjaśnia 50-letni Adam Wolański, przed laty znakomity bramkarz superligowej Warmii Traveland Olsztyn, który obecnie występuje w pierwszoligowym klubie USAR Kwidzyn.

- Pod koniec stycznia w Pasymiu zorganizowano charytatywny mecz piłkarski, w którym zagrali politycy, samorządowcy, dziennikarze oraz byli i aktualni sportowcy. Wszyscy zjawili się tam, by pomóc pogorzelcom, wszyscy też pochodzili z naszego regionu. Wszyscy poza tobą, bo ty do Pasymia przyjechałeś z Kwidzyna. Dlaczego?

- Cóż, w Olsztynie spędziłem trzy fajne lata.

- To było jednak już kilkanaście lat temu!

- Ale do dzisiaj utrzymuję kontakty m.in. z Leszkiem Dublaszewskim, który imprezę w Pasymiu współorganizował. Pan Leszek zadzwonił i zapytał, czy przyjadę, więc przyjechałem prosto z Gdańska, gdzie akurat załatwiałem swoje sprawy.

- Kilka lat temu rozmawialiśmy z Markiem Boneczko, z którym wspólnie z Piotrem Frelkiem trafiliście z Kwidzyna do Olsztyna, no i Marek przyznał, że spędził u nas najpiękniejsze lata swojej kariery.

- Dla mnie też był to fajny czas, tym bardziej że prawie co roku mieliśmy szansę na medal. Niestety, kiedy szansa była największa, to akurat wtedy Urania była zajęta i musieliśmy grać w Ostródzie. Mimo to i tak byliśmy zdecydowanym faworytem barażowego meczu z gdańską młodzieżą, bo sezon zasadniczy zakończyliśmy na znakomitym trzecim miejscu, a oni na szóstym (zwycięzca barażów awansował do czołowej czwórki - red.).

NIESTETY, NASZ ÓWCZESNY TRENER SIĘ POGUBIŁ, BO PRZED TYM DWUMECZEM ZORGANIZOWAŁ DODATKOWY OBÓZ, PODCZAS KTÓREGO TAK DAŁ NAM W KOŚĆ, ŻE POTEM NA BOISKU BYLIŚMY WYKOŃCZENI. W EFEKCIE ZAGRALIŚMY NAJGORSZY MECZ W SEZONIE I TAK SKOŃCZYŁY SIĘ MARZENIA O MEDALU.

Ale mimo wszystko olsztyńskie czasy wspominam bardzo miło, dlatego m.in. w styczniu przyjechałem do Pasymia.

- Przypomnij może, jak to się stało, że taki znakomity tercet Wolański-Boneczko-Frelek trafił do Olsztyna? Był to zdecydowanie najlepszy transfer Warmii!

- Taka była polityka klubu z Kwidzyna, który w pewnym momencie postanowił mocno odmłodzić skład, nie patrząc na naszą grę i na to, co nasza trójka mogła temu zespołowi dać. Przecież graliśmy bardzo dobrze, a Piotrek był wręcz, jak to się mówi, w gazie. Mimo to podziękowano nam za grę, no i tak znaleźliśmy się w Olsztynie.

Fot. Emil Marecki

Adam Wolański (z lewej) był jedną ze sportowych gwiazd styczniowej imprezy w Pasymiu, podczas której Adam Malina zadbał o konferansjerkę

- Dzięki temu Warmia zyskała znakomitego bramkarza oraz niesamowicie skuteczny duet Boneczko-Frelek, który potrafił rozmontować każdą obronę. Było fajnie, co sam teraz przyznajesz, ale po trzech sezonach postanowiłeś jednak odejść do Kielc.

- Mogłem zostać w Olsztynie, ale szukałem chyba jakiegoś nowego wyzwania, bo uznałem, że z Warmią trudno będzie o jakiś sukces. Oczywiście aspekt finansowy też był istotny, dlatego ostatecznie trafiłem do Stali Mielec, z którą wywalczyliśmy brązowy medal mistrzostw Polski.

- Ale do Mielca już codziennie nie mogłeś dojeżdżać z Kwidzyna, jak to było wtedy, gdy graliście w Warmii.

- Do Olsztyna dojeżdżałem przez pierwsze dwa lata, ale po wypadku samochodowym uznałem, że jest to igranie z losem, więc podczas trzeciego sezonu już mieszkałem w Olsztynie. A wracając do Mielca, to spędziłem tam też trzy sezony, ale niepełne, bo w końcówce kontrakt zerwałem i wyjechałem do Norwegii, gdzie jeszcze przez trzy kolejne lata trochę pograłem. Ale było to już amatorskie granie.

- Ale Norwegia pojawiła się w twoim życiu już wcześniej, bo jeździłeś tam do wakacyjnej pracy nawet wtedy, gdy grałeś w Olsztynie.

- Tak było. Cóż, budowałem wtedy dom i jakoś tę finansową dziurkę musiałem załatać (śmiech). Z Norwegii wróciłem dopiero w ubiegłym roku i od razu zostałem skaperowany na mistrzostwa Polski mastersów. I chociaż miałem pięcioletnią przerwę, to i tak zdobyliśmy złoto. W finale pokonaliśmy Zabrze, w którym zagrało wielu zawodników, z którymi kiedyś rywalizowałem w rozgrywkach ligowych. Było więc bardzo miło (śmiech).

- Spisałeś się na tyle dobrze, że dostałeś propozycję z pierwszoligowego USAR-u Kwidzyn, po czym w swoim debiucie - mimo 50 lat na karku - w olsztyńskiej Uranii powstrzymałeś Warmię Energę!

- A POTEM KOLEJNO WYGRALIŚMY Z SOKOŁEM, GWARDIĄ, TYTANAMI I MEBLAMI WÓJCIK, CZYLI NIE ZAZNAŁEM PORAŻKI W PIĘCIU MECZACH Z RZĘDU (DOPIERO W 13. KOLEJCE USAR PO RZUTACH KARNYCH PRZEGRAŁ Z NIELBĄ - RED.).

- Mówią, że wieku nie oszukasz, a tymczasem ty zadajesz temu kłam. Odpowiednie geny czy po prostu pewnych rzeczy się nie zapomina?

- I to, i to. Po prostu pewne zachowania w bramce są automatyczne. Ale początki łatwe nie były, bo po kilkuletniej przerwie najpierw musiałem się fizycznie odbudować. No i gdy wracałem do domu po treningu, to nie ukrywam, że było ciężko. Nawet bardzo ciężko (śmiech). Ale teraz już jest wszystko ok.

- No to z czasem pewnie też stałeś się trochę spokojniejszy? Gdy grałeś w Olsztynie, to potrafiłeś nakrzyczeć na swojego trenera, o kolegach z zespołu czy sędziach nie wspominając.

- Pod tym względem nic się nie zmieniło (śmiech). Jak to mówią: „kto się urodził wróblem, ten kanarkiem nie będzie". Taki już jestem impulsywny: i na boisku, i poza nim.

ARTUR DRYHYNYCZ

Gazeta Olsztyńska zawsze pod ręką. Zaprenumeruj e-wydanie: kupgazete.pl

SPRINTEM

BOJERY\\\ W Szwecji podczas mistrzostw świata i Europy juniorów w klasach DN i Ice-Opti rewelacyjnie spisali się młodzi bojerowcy z Warmii i Mazur. Tytuły mistrzów świata w Ice-Opti wywalczyli Mateusz Gigielewicz (Gizycka Grupa Regatowa) i Aniela Graczyk (OKŻ Olsztyn), która była druga w open. To nie koniec, bo wicemistrzynią świata w tej klasie została Maria Konarzewska (GGR) - czwarta w open, natomiast trzecie miejsce przypadło Ameli Potejko (GGR). Natomiast w mistrzostwach Europy pierwsza była Konarzewska, druga Potejko, a trzecia Graczyk. Poza tym w klasie DN juniorów Wojciech Klimaszewski (GGR) był 6. w MŚ i 11. w ME.

KOSZYKÓWKA\\\ Piąta kolejka męskiej III ligi była bardzo udana dla zespołów AZS UWM Olsztyn. Oba odniosły zwycięstwa i znalazły się na czele tabeli.

• AZS UWM Olsztyn — Czarni Słupsk 93:74 (19:23, 27:21, 27:16, 20:14)

AZS UWM: Stanisławajtys 20 (2x3), Kaufman 18, Mycko 14, Włodarczyk 8, Kowalczyk 8 (2x3) oraz Miałki 7 (2x3), Suchłabowicz 6 (2x3), Jawor 6, Strumiłło 4, Alik 2, Szachniewicz.

• Basket Kwidzyn — AZS UWM II Olsztyn 86:91 (30:21,15:28, 14:17, 27:25)

AZS UWM II: Dymek 31(3x3), Muszyński 16, Jaskólski 14 (3x3), Bednarczyk 13, Chudzik 10, Podgórski 5, Kucharski 2, Tyszka, Malinowski, Seroka.

Fot. Artur Szczepański

W niedzielę AZS UWM II Olsztyn zagra w Słupsku

Zespół Czarnych przyjechał do Olsztyna w zaledwie 5-osobowym składzie. Wydawało się więc, że dysponująca 11 zawodnikami ekipa gospodarzy nie będzie miała żadnego problemy z odniesieniem zwycięstwa. Potwierdził to wynik w 8. min, kiedy to studenci UWM prowadzili 17:11. Jednak od tego momentu inicjatywę przejęli niespodziewanie koszykarze ze Słupska, prowadząc w 15. min aż 36:28. Olsztynianie odrobili straty dopiero w 27. min (60:58), bo rywale - grający całe spotkanie bez zmian - byli już wyraźnie zmęczeni i nie byli już w stanie odeprzeć ofensywy gospodarzy. Z kolei przełomowym okresem meczu w Kwidzynie była druga kwarta wygrana przez olsztynian różnicą 13 oczek. Dzięki temu na przerwę podopieczni trenera (i gracza) Łukasza Muszyńskiego zeszli z 4-punktowym prowadzeniem, którego nie oddali już do końca spotkania.

W ostatniej kolejce (niedziela 8.03) AZS UWM podejmie w Kortowie (godz. 16) koszykarzy z Kwidzyna, natomiast AZS UWM II wystąpi w Słupsku.

Lech Janka

Po 5 kolejkach

1. AZS UWM	8	425:376
2. AZS UWM II	8	434:453
3. Basket	7	396:392
4. Czarni	7	375:409

eprasa.pl 6876ebb7cc

GŁOWA STANOWI O SUKCESIE

PORADNIK BIEGACZA\\\ Oczekiwanie na każdy kolejny trening powinno być radosne. Wtedy zdecydowanie łatwiej podchodzi się do szafy, by wyciągnąć z niej treningowe ciuchy. Trudno jest jednak po nie sięgnąć, mając na głowie wiele innych spraw.

Niekiedy czuję wewnętrzny bunt, gdy zbliża się godzina wyjścia. Później jest już tylko łatwiej. Chemia kortyzolu obowiązku, zastąpiona endorfinową przewagą, zmienia wszystko. Nic o nas bez nas. Psychologia sportu. Postarajmy się ją zrozumieć, aby sobie pomóc, gdy zabraknie chęci na treningowe kilometry. Łatwiej stwierdzić, że nie mam motywacji niż przyznać się do lenistwa. Niby to samo, ale jak delikatnie nas rozgrzesza.

Pozytywna motywacja, blokująca leniwe postawy, zdominuje nasze oczekiwania do biegowych wysiłków. Demokracja w bieganiu to potrzeba budowania w sobie oczekiwania na coś przyjemnego. To sztuka dopasowana do każdego indywidualnie. Powinna zachować umiar w krytyce, aby dotrzeć do wnętrza innych, lub poszukać własnego kodu dostępu do stworzenia nawyków w dbaniu o własną sprawność.

Najważniejszym elementem, jaki buduje psychiczne uzależnienie od wysiłku fizycznego, jest regularność. Po początkowym oporze uzależni nas od zmian chemicznych i wyciągnie na trening.

SYSTEMATYCZNOŚĆ TO PRZEDE WSZYSTKIM STAŁOŚĆ GODZIN PRZEZNACZONYCH NA BUDOWANIE NOWYCH NAWYKÓW. BEZ ICH BEZWZGLĘDNEGO PRZESTRZEGANIA NIC TRWAŁEGO NIE ZBUDUJEMY.

Nie jest ważne, czy ta systematyczność oznacza dwa czy też trzy treningi w tygodniu. Ważne jest, aby tworzyła stały tygodniowy rytm budowania obowiązku, który nas zdominuje. Ciało nauczone obsługi wymagań wysiłku usprawni ścieżki potrzeb energetycznych. Od tego momentu możemy zwiększać dawki obciążeń. Kwartalny upływ czasu zacznie przynosić pierwsze efekty.

ORGANIZM FIZYCZNIE ODPOWIE ZAWSZE NA POTRZEBY, ALE TO GŁOWA STANOWI O NASZYM SUKCESIE. OKREŚLENIE W NIEJ DŁUGOŚCI ĆWICZEŃ I ZAAKCEPTOWANIE ICH TRWANIA TO NAJBARDZIEJ ISTOTNY ELEMENT DOTYCZĄCY TWORZENIA NAWYKÓW TRENINGOWYCH.

Na początku trening nie musi trwać godzinę, bo zmęczenie zniechęci szybko, jak trwa za długo. Mamy w sobie montować potrzebę oczekiwania, a nie kumulować katorgę udręki, która jest groźna dla biegacza. Uznajmy kilkunastominutowe systematyczne aktywności w tygodniu, jako olbrzymi sukces w dążeniu do sprawności ninja.

Fot. Kinga Tchórz

Na początku trening nie musi trwać godzinę, bo zmęczenie zniechęci szybko, gdy trwa za długo

Delikatne wzorce nowych postaw to tak jak szkolna edukacja. Wiemy jak długo trwała nauka tabliczki mnożenia do stu i czytania, aby powstał niezauważalny automat w użytkowaniu. Ten proces jest bardzo podobny w przyswajaniu nowych nawyków, które mają być bezproblemową czynnością.

Nie da się ukraść nagle godziny z codziennego życia bez poczucia winy. Szukajmy tych minut powoli, ale nie zaniedbujmy innych spraw. Nagłe zabranie godziny z niej nie jest możliwe, podobnie jak wcześniejsze wstawanie ograniczające należny wypoczynek. Potrzeba snu zawsze zwycięży.

Początkowe krótkie seanse treningowe nauczą nas gospodarowania czasem przydatnym w późniejszym zwiększeniu objętości. A więc mniej, ale za to systematycznie. Lepiej jest zrobić na początku w tygodniu 3-4 jednostki po 15 minut niż jedną godzinną, po której wszystko w nas woła o ratunek.

Jesteśmy podatni na obserwacje postępu. Nie unikajmy tego, obserwujmy i zapisujmy nasze małe olimpijskie wewnętrzne osiągnięcia. Pozwoli to nam przetrwać wtedy, kiedy dopadnie nas zniechęcenie.

ZAWSZE Z PRZYJEMNOŚCIĄ WRACAM DO DZIENNICZKÓW TRENINGOWYCH SPRZED LAT. TO MOJA PRYWATNA HISTORIA I ŹRÓDŁO MOICH BŁĘDÓW. ZAPISYWANIE CHRONI BARDZO PRZED ICH POWTARZANIEM. NIE PŁACZMY NAD TYM, JAK DALEKO DO METY, OBEJRZYJMY SIĘ W TYŁ I ZOBACZMY, ILE JUŻ ZA NAMI. DA NAM TO POCZUCIE MOCY I OBUDZI POZYTYWNE MYŚLENIE. TO WARTOŚĆ DODANA DO TRENINGU.

Dobre jest stawianie sobie celów bardzo krótkich mierzalnych. Przebiegnij wolnym truchtem jeden kilometr, sprawdzaj postęp po zmianie stylu życia. Tylko tym samym tempem, aby odczuć w sobie zmianę poziomu zmęczenia i narastającą moc. To także ogrom motywacji wynikającej z zamierzonego celu. Nie celujmy w maraton po roku. Z nim też się rozprawimy w swoim czasie.

Przegramy, jeżeli nie zbudujemy w sobie poczucia pozytywnych reakcji spełnienia, satysfakcji i pewności dobrze wykorzystanego czasu. Pamiętajmy, że wszystkie stawiane sobie cele mają głęboko schowane w nas motywacje, które są powodem zmian.

Cel to jest kierunek, do którego dążymy. Co dalej z nami, jak go osiągniemy? Powód jest głębiej ukrytą potrzebą. To ogromna różnica. Musimy ją dostrzec w sobie. Oddzielmy motywacje wewnętrzną od zewnętrznej stworzonej przez modę na bieganie. Wszystko się komplikuje. A było już tak prosto. Przecież chciałem tylko pobiegać. Psychologia sportu to wiedza, bez której możemy pogubić trwanie w sprawności. To kinezyterapia umysłu. Nic nie jest takie, jak nam się na początku wydaje.

Paweł Hofman, trener lekkiej atletyki

Gazeta Olsztyńska zawsze pod ręką. Zaprenumeruj e-wydanie: kupgazete.pl

SPRINTEM

LEKKA ATLETYKA\\\ Już przed halowymi mistrzostwami Polski w Toruniu było wiadomo, że główną siłą skromnej, bo zaledwie trzyosobowej, ekipy z Warmii i Mazur będzie Konrad Bukowiecki. 23-letni kulomiot AZS UWM Olsztyn pchnął w tym sezonie już 21,88 m, co jest drugim na świecie i pierwszym tegorocznym wynikiem w Europie. Lepszy rezultat uzyskał tylko Amerykanin Ryan Crouser (22,60). Ale że wicemistrz Europy z Berlina ma na krajowym podwórku rywala pokroju... mistrza Europy (Michał Haratyk), więc sprawa złotego medalu w Toruniu była kwestią otwartą.

No i rzeczywiście: obaj panowie rozstrzygnęli między sobą walkę o tytuł, przy czym o osiem centymetrów dalej pchnął jednak Michał Haratyk (21,24). Co ciekawe, miotacz z Bielska-Białej miał tylko jedno mierzone pchnięcie (!), właśnie to „złote" z pierwszej kolejki, podczas gdy Konrad Bukowiecki spalił aż cztery z sześciu prób! Zawodnik AZS UWM otworzył konkurs wynikiem 21,01, a w piątej kolejce uzyskał jeszcze 21,16. Toruńskie zawody były dla najpopularniejszego sportowca Warmii i Mazur już ostatnim akcentem tegorocznego sezonu halowego.

W HMP wystartowali jeszcze Dominik Smosarski (AZS UWM) i Klaudia Nazarowicz z UKS Sokół Węgorzewo. Niespełna 21-letni sprinter nie przeszedł eliminacji biegu na 60 m (7,02 sek., 15., ale też siódmy w HMP do lat 23), a co gorsza złapał kolejną kontuzję, więc na 200 m już nie wystartował. Bardzo dobrze spisała się natomiast Nazarowicz, która znalazła się tuż za podium w trójskoku, zdobywając jednocześnie brązowy medal MP w kategorii młodzieżowej (do lat 23)!

Absolutną gwiazdą mistrzostw została Justyna Święty-Ersetic (AZS AWF Katowice), która w przeciągu dwóch godzin (!) wywalczyła aż trzy złote krążki: na 200 i 400 m, a na koniec także w sztafecie 4x200 m.

*** Kula:** 1. Michał Haratyk (Sprint Bielsko-Biała) 21,24; 2. Konrad Bukowiecki (AZS UWM Olsztyn) 21,16; 3. Jakub Szyszkowski (AZS-AWF Katowice) 20,07; 4. Sebastian Łukszo (AZS UMCS Lublin) 19,30; 5. Andrzej Gudro (WLKS Nowe Iganie) 19,00; 6. Szymon Mazur (AZS UMCS) 18,59.

Trójskok: 1. Adrianna Szóstak (AZS Poznań) 13,46; 2. Agnieszka Bednarek (AZS Łódź) 12,61; 3. Natalia Mach (AZS-AWF Katowice) 12,41; 4. Klaudia Nazarowicz (UKS Sokół Węgorzewo) 12,17.

SIATKÓWKA\\\ W III lidze siatkarzy na trzy kolejki przed końcem prowadzi broniący tytułu KPS Gietrzwałd, który ma o dwa punkty więcej niż giżycka Masuria Volley. Do miejsca na podium przybliżył się Team Cresovia, który wygrał ważny mecz w Ełku.

*** Wyniki:** KSD Energoutil Ełk – Team Cresovia Górowo Iławeckie 1:3 (-23, -22, 23, -14), KPS Gietrzwałd – UKS Olimpijczyk Szczytno 3:0 (10, 19, 15), Olimpia Kisielice – SMS Panorama Działdowo 3:0 (18, 17, 21). Mecz SMS Ostróda – Wenglorz Volley Lidzbark Warmiński zostanie rozegrany w innym terminie. **pes**

TABELA III LIGI

1. Gietrzwałd	13*	25	37:11
2. Masuria	13	23	34:15
3. Cresovia	13	23	32:16
4. Energoutil	14	21	26:28
5. Olimpia	15	19	22:39
6. Panorama	13	17	20:29
7. Olimpijczyk	13	17	19:34
8. Wenglorz	12	16	23:31
9. Ostróda	10	13	14:24

* liczba rozegranych meczów

eprasa.pl 6876ebb7cc

UTRZYMAĆ POZIOM I BĘDZIE OK

PLUSLIGA SIATKARZY\\\ Długo trzeba było czekać na przebudzenie Indykpolu AZS z letargu, który kosztował ekipę z Kortowa wypadnięcie poza czołową ósemkę. No, ale olsztynianie wygrali do zera dwa ostatnie mecze i nadal są w grze o play-offy.

Jasne, z trzysetowych zwycięstw nad dwoma z trzech najsłabszych drużyn PlusLigi (Cuprum, Visła) nie ma co robić jakiegoś wielkiego wydarzenia, ale fakt jest faktem, że Indykpol AZS powoli wraca do dobrego grania. Coraz lepiej zaczyna funkcjonować system blok-obrona, Paweł Woicki coraz skuteczniej uruchamia na siatce także kolegów Jana Hadravy, no i gołym okiem widać, że drużynie wreszcie wraca trudna zagrywka.

ALE ŻE GRA SIĘ TAK, JAK PRZECIWNIK POZWALA, WIĘC PYTANIE BRZMI, CZY TE WSZYSTKIE POZYTYWY UDA SIĘ OLSZTYNIANOM POTWIERDZIĆ TAKŻE DZISIAJ W SOSNOWCU (GODZ. 20.30, TRANSMISJA W POLSACIE SPORT).

Czyli tam, gdzie MKS Będzin powstrzymał już w tym roku... ZAKSĘ Kędzierzyn (3:1), Aluron Zawiercie (3:0), Czarnych Radom (3:1) i GKS Katowice (3:0)!

Wracając do ekipy trenera Daniela Castellaniego: po wyjazdowym przełamaniu w Lubinie, w miniony czwartek Indykpol AZS urządził sobie w Uranii „strzelnicę" kosztem Visły. „Aż" 63 minuty czystej gry i tylko 44 stracone punkty (sety wygrane do 13, 14 i 17 punktów) dobitnie pokazały, że bydgoszczanie absolutnie nieprzypadkowo – po 13 latach nieprzerwanej gry w elicie – w tym roku muszą się pogodzić ze spadkiem.

– Nie tylko naszych kibiców ucieszyło to zwycięstwo, bo cała drużyna też była szczęśliwa z tego powodu – przyznaje Marcin Mierzejewski, drugi trener Indykpolu AZS. – Tym bardziej, że ta nasza gra też wyglądała naprawdę dobrze, a momentami była wręcz idealna (uśmiech). Chcielibyśmy cały czas grać na takim poziomie, choć będziemy też próbowali wskoczyć jeszcze o szczebel wyżej.

Fot. Emil Marecki

Daniel Castellani liczy na dobrą grę i zwycięstwo w Sosnowcu

Niewątpliwie skok na wyższy poziom będzie dziś olsztynianom potrzebny z co najmniej dwóch powodów. Po pierwsze, zespół Jakuba Bednaruka w niczym nie przypomina już drużyny, która zaczęła ten sezon od ośmiu kolejnych porażek. Przypomnijmy: przełamaniem dla MKS-u był mecz z 7 grudnia w... Uranii, gdzie goście wygrali 3:2 (-23, 22, -15, 21, 13), po czym przez następne 13 kolejek wykręcili więcej niż przyzwoity bilans 8-5. A w tym samym czasie drużyna z Kortowa ponosiła porażkę za porażką (aż 10 z rzędu!)...

No i po drugie: AZS zagra dziś z bezpośrednim rywalem w grze o udział w play-offach. I jeśli zgarnie trzy punkty, to wypchnie z ósemki Ślepsk Suwałki. Być może nie na długo, bo w sobotę do Uranii zjedzie wicelider z Kędzierzyna (g. 20.30), ale dopóki piłka w grze...

– PRZEDE WSZYSTKIM CZUJEMY, ŻE MOŻEMY ZAGRAĆ JESZCZE LEPIEJ NIŻ BYDGOSZCZĄ I TEGO ZAMIERZAMY SIĘ TRZYMAĆ. NIECH TO BĘDZIE BAZĄ DO OSIĄGNIĘCIA SUKCESU NA TERENIE MKS BĘDZIN, A TYM SUKCESEM BYŁBY TRZY PUNKTY – PODKREŚLA MARCIN MIERZEJEWSKI.

W minioną środę MKS uległ na wyjeździe Treflowi 1:3 (-19, 21, -16, -16), a trener Jakub Bednaruk wystawił do gry taki skład: Grzegorz Pająk (8 pkt), David Sossenheimer (8), Dawid Gunia (8), Rafał Faryna (12), Rafał Sobański (8), Dawid Dryja (6), Michał Potera (libero). Na zmiany wchodzili Artur Ratajczak (1), Konrad Buczek (1), Jan Fornal, Piotr Macheta (libero) oraz Michał Superlak.

* W przedostatnim meczu 22. kolejki cenne zwycięstwo w Bydgoszczy odnieśli siatkarze Cuprum, co daje im jeszcze cień szansy na miejsce w czołowej ósemce. Z kolei 21. porażka w sezonie ostatecznie przesądziła sprawę spadku bydgoszczan do I ligi.

22. kol.: Visła Bydgoszcz – Cuprum Lubin 2:3 (27, -23, 20, -20, -12). **pes**

TABELA PLUSLIGI

1. Verva	21-2	59	65:21
2. ZAKSA	19-4	58	64:22
3. Jastrzębie	17-6	48	53:31
4. Skra	16-7	48	55:30
5. Trefl	11-11	35	46:41
6. GKS	10-13	32	47:53
7. Czarni	10-11	31	41:42
8. Ślepsk	10-12	28	38:49
9. Indykpol	9-12	26	39:45
10. Aluron	9-13	26	34:48
11. Będzin	9-13	24	36:50
12. Cuprum	8-15	23	33:53
13. Resovia	6-17	21	32:57
14. Visła	2-21	12	26:67

* Przy równej liczbie punktów o wyższym miejscu decyduje liczba zwycięstw.

Gazeta Olsztyńska zawsze pod ręką. Zaprenumeruj e-wydanie: kupgazete.pl

REKLAMA

GAZETA OLSZTYŃSKA.
Oficjalny partner prasowy drużyny Indykpol AZS Olsztyn zaprasza na mecz
Drużynę Indykpol AZS Olsztyn wspierają:
INDYKPOL
UNIWERSYTET WARMIŃSKO-MAZURSKI W OLSZTYNIE
OLSZTYN
OGRÓD Z NATURY
WARMIA MAZURY
POLMLEK
DAMIX
SPECJAL
szynakameble
PRZEMYSŁÓWKA HOLDING
livingroom
Mercedes-Benz Auto Idea
eyesportwear.com
AdiFeed
LEROY MERLIN
Piekarnia Tyrolska
DBK GROUP
www.indykpolazs.pl/bilety
KUP BILET!
NIE STÓJ W KOLEKACH!
64519otbs-b -0

SPRINTEM

FUTSAL\\\ W 17. kolejce Ekstraklasy planowe zwycięstwo odniósł Constract Lubawa, który pokonał zamykającą tabelę Gwiazdę Ruda Śląska 3:0. Gole dla beniaminka, który awansował na trzecie miejsce w tabeli, strzelili Bartłomiej Piórkowski (19), Arkadiusz Budzyn (24) i Pedro Henrique (40). W sobotę o g. 18 Constract zagra na wyjeździe z Orłem Jelcz-Laskowice.
* **Inne mecze:** Clearex Chorzów – Orzeł Futsal Jelcz-Laskowice 3:3, Rekord Bielsko-Biała – AZS UŚ Katowice 18:1 (!), Piast Gliwice – Gatta Zduńska Wola 1:2, Futsal Leszno – FC Toruń 1:2, Red Dragons Pniewy – Red Devils Chojnice 4:4, Słoneczny Stok Białystok – GSF Gliwice 5:1.
Czołówka: 1. Rekord 46; 2. Gatta 32; 3. Constract 31; 4. Clearex 30; 5. Toruń 30; 6. Orzeł 28.

PIŁKA NOŻNA\\\ W hicie 26. kolejki hiszpańskiej Primera Division madrycki Real pokonał u siebie Barcelonę 2:0 i zluzował swojego wielkiego rywala na pozycji lidera. Do niedzielnego „El Clasico" w dużo lepszych nastrojach przystępowali Katalończycy, którzy przyjechali na Santiago Bernabeu z serią czterech ligowych zwycięstw z rzędu (2:1 z Levante, 3:2 z Betisem, 2:1 z Getafe, 5:0 z Eibar), podczas gdy „Królewscy" w poprzednich dwóch kolejkach zdobyli tylko jeden punkt (2:2 z Celtą u siebie, 0:1 na wyjeździe z Levante). Mimo to w pełni zasłużone zwycięstwo odniósł Real.
* **26. kolejka:** Real Madryt – Barcelona 2:0 (Vinicius Junior 71, Mariano Diaz 90+2). Czołówka tabeli: 1. Real 56; 2. Barcelona 55; 3. Sevilla 46; 4. Getafe 45; 5. Atletico 44; 6. Sociedad 43 (mecz mniej); 7. Valencia 41; 8. Villarreal 38.

BIEGI NARCIARSKIE\\\ Niespełna 20-letnia Izabela Marcisz zdobyła w niemieckim Oberwiesenthal brązowy medal mistrzostw świata juniorek w biegu na 5 km techniką klasyczną. To już jej drugi krążek tych mistrzostw, bo w sobotę wywalczyła ona srebro w sprincie. Wczorajszy bieg na 5 km wygrała Norweżka Helene Marie Fossesholm, która o 15,7 sek. wyprzedziła Niemkę Lisę Lohmann, a o 28,1 sek. – właśnie Marcisz. Dwunasta była Monika Skinder (+51 sek.). Dodajmy, że od prawie dwóch lat trenerem kobiecej kadry jest Aleksander Wierietielny, były szkoleniowiec Justyny Kowalczyk, która teraz jest jego asystentką.

SPORT W TV\\\ **Hokej.** Liga NHL: Lightning - Bruins (1.30 z wt. na śr., TVP Sport)
* **Kolarstwo.** Wyścig Le Samyn (15, Eurosport 1); Wyścig dookoła Tajwanu, 4. etap (5.30 wt./śr., Eurosport 1)
* **Koszykówka.** Liga NBA: Lakers - 76ers (4.00 wt./śr., Canal+ Sport)
* **Piłka nożna.** Ekstraklasa: Lech - Górnik, Cracovia - Wisła K. (17.40, 20, Canal+ Sport), Wisła P. - Raków, Pogoń - Jagiellonia (17.40, 20.10, Canal+ Sport 2); Liga Narodów: losowanie fazy grupowej (18, Polsat Sport Extra); Puchar Anglii: Chelsea - Liverpool (20.40, Eleven Sports 1), West Bromwich - Newcastle (20.55, Eleven Sports 2)
* **Siatkówka.** Liga Mistrzyń, ćwierćfinał: Dynamo - VakifBank (16.55, nSport+); Puchar CEV kobiet, ćwierćfinał: Chemik Police - Mladost (18, Polsat Sport); PlusLiga: MKS Będzin - Indykpol AZS Olsztyn (20.30, Polsat Sport). **pes**

eprasa.pl 6876ebb7cc

W 22. KOLEJCE I LIGI STOMIL OLSZTYN ZAGRA NA WYJEŹDZIE Z SANDECJĄ NOWY SĄCZ (SOBOTA, GODZ. 19.10)

ROZWIALIŚMY WIELE WĄTPLIWOŚCI

PIŁKA NOŻNA Zarzucają nam, że nie strzelamy dużo bramek, a w sobotę pokazaliśmy, że te bramki jednak potrafimy zdobywać - po meczu z Odrą (4:2) mówi Szymon Sobczak, napastnik Stomilu. 7 marca olsztynianie zagrają na wyjeździe z Sandecją.

- Wszyscy mieli jakieś mniejsze czy większe obawy przed startem rundy, ale pokazaliście, ze jesteście w dobrej formie.

- Zawsze są jakieś znaki zapytania przed pierwszym meczem. Myślę, że wiele wątpliwości rozwialiśmy, bo poza zwycięstwem cieszy też styl, w jakim je osiągnęliśmy. Pokazaliśmy, że umiemy dobrze grać w piłkę i stworzyć sobie wiele dogodnych sytuacji. Cieszy także sposób, w jaki drużyna zareagowała na stratę bramki. Przegrywaliśmy 0:1 po, moim zdaniem, niesłusznym rzucie karnym. Przecież zgodnie z przepisami nie ma karnego, jeśli zasłaniamy twarz, a tu nie dość, że sędzia odgwizdał jedenastkę, to na dodatek jeszcze otrzymałem żółtą kartkę. Ale nie wracajmy już do tego, tylko cieszmy się z pozytywnego nastawienia oraz z tego, że pokazaliśmy kawał dobrego futbolu.

- Rzeczywiście bardzo dobrze zareagowaliście na stratę bramki.

- NIE PODŁAMAŁA NAS PRZEDE WSZYSTKIM DLATEGO, ŻE WIEMY, JAK JESTEŚMY PRZYGOTOWANI I ZNAMY WARTOŚĆ NASZEJ DRUŻYNY. POZA TYM GRALIŚMY U SIEBIE, KIBICE NAS NIEŚLI, A MY ZAREAGOWALIŚMY TYM, CO JEST NAJLEPSZE.

- Zdobyłeś dwie bramki z rzutów karnych, a niektórzy uważają nawet, że można przypisać ci hat-tricka.

- To już niech wyjaśniają powtórki. Nigdy nie byłem za tym, by zabierać komuś bramki (strzelał Jakub Mosakowski - red.). Piłka mnie trafiła, na pewno stałem w dobrym miejscu. Myślę, że jest to do zweryfikowania. Zresztą sędzia sam zapisał mi tę trzecią bramkę, więc chyba tak było.

Fot. Artur Szczepański

W zwycięskim meczu z Odrą Opole Szymon Sobczak wykorzystał dwa rzuty karne. W tym sezonie napastnik Stomilu zdobył już 7 goli

- Sobotnim zwycięstwem ostatecznie zamknęliście usta niedowiarkom, czy też jeszcze wciąż długa droga przed wami?

- Nigdy się nad tym nie skupiałem - my musimy znać swoją wartość i w każdym meczu pokazywać dobrą piłkę. Zarzucają nam, że nie strzelamy dużo bramek, a w sobotę pokazaliśmy, że te bramki jednak potrafimy zdobywać. Czasami jest tak, że po prostu piłka nie chce wpaść do siatki. Ostatecznie i tak boisko wszystko zweryfikuje.

- Mecz z Odrą to dobry występ Sama van Huffela. Olsztyńska publiczność była nim zachwycona.

- Na pewno dobrze wprowadził się do drużyny, a my robimy wszystko, by dobrze czuł się w zespole. Strzelił bramkę, co było ważne nie tylko dla nas, ale przede wszystkim dla niego, bo trzeba tu coś udowadniać w każdym kolejnym meczu. Tu nic za darmo nie będzie i każdy jest tego świadomy.

- Po twoich kontach w mediach społecznościowych widać, że trzymasz się z Kokim, van Huffelem i Molloyem, których często zabierasz w różne miejsca w Olsztynie.

- Komunikacja ogólnie w zespole jest ważna. A ja też cieszę się, że mogę szlifować język. Dobre wprowadzenie nowych zawodników do zespołu wyjdzie z korzyścią dla nas wszystkich. Jeśli nie będziemy się dobrze rozumieć poza boiskiem, to ciężko będzie o to zrozumienie na boisku.

- Mecz z Odrą to juz jednak historia, bo od poniedziałku zaczynacie przygotowania do pojedynku z Sandecją.

- Operacja Sandecja (śmiech). Pojadę w swoje rejony, blisko gór, więc taki wyjazd dodatkowo cieszy.

- Dla ciebie będzie to mecz szczególny?

- Nie, będzie taki, jak każdy wcześniejszy i każdy kolejny.

NAJWAŻNIEJSZY JEST KAŻDY NASTĘPNY MECZ. MUSIMY SIĘ SKUPIAĆ NA TYM, BY W KAŻDYM DAWAĆ Z SIEBIE MAKSA. JAK TAK BĘDZIEMY ROBIĆ, WTEDY WYNIKI SAME PRZYJDĄ.

- Apetyt rośnie w miarę jedzenia, więc w Nowym Sączu możemy liczyć na kolejne bramki w twoim wykonaniu?

- Będę do tego dążył. Zawsze podkreślam, że jeżeli drużyna gra dobrze, to i napastnik ma wtedy dużo łatwiej. To jest oczywiste. W spotkaniu z Odrą, poza czterema bramkami, stworzyliśmy sobie jeszcze kilka dogodnych sytuacji, było sporo strzałów i zagrożenia pod bramką przeciwnika, co napawa optymizmem.

- Nie ustrzegliście się też kilku błędów, chociażby to rozprężenie po czwartym golu, gdy szybko straciliście bramkę na 4:2.

- Nie możemy dopuszczać do takiego rozluźnienia, na boisku nie może być nawet chwili zawahania. Przeciwnik jest czujny, więc jeśli będziemy tracić takie bramki, to możemy sobie sami naważyć piwa. Na pewno przeanalizujemy tę sytuację i wyciągniemy odpowiednie wnioski. **EM**

Gazeta Olsztyńska zawsze pod ręką. Zaprenumeruj e-wydanie: kupgazete.pl

eprasa.pl 6876ebb7cc