Najwięcej informacji z WŁODAWY i powiatu WŁODAWSKIEGO

ISSN 1895-2992

nowy tydzień
tygodnik lokalny

nr 16 (802) 19 - 25 kwietnia 2021 r. ISSN 1895-2992 Nr indeksu 00204684 Nakład 14999 egz. CENA: 3,30 zł w tym VAT 5%

BEZPŁATNY DODATEK TV

Zakażeni Palestyńczycy przepłynęli Bug

Uchodźcy z Covidem

Zamiast na wymarzony Zachód, trafili do ośrodka w Przemyślu. W ogóle z zatrzymaniem trzech Palestyńczyków, którzy sforsowali graniczny Bug w okolicach Sobiboru (gm. Włodawa), było sporo problemów, bo okazało się, że uchodźcy są chorzy na Covid-19.

str. 2

WOLA UHRUSKA. Są tacy, którzy nie chcą placu zabaw

Blokują złośliwie?

Spółdzielnia mieszkaniowa „Nadbużanka" z Woli Uhruskiej ma wielką szansę na pozyskanie środków na budowę nowoczesnego placu zabaw dla dzieci. Wszystko jednak wskazuje na to, że do inwestycji nie dojdzie, ponieważ wśród wspólnoty znalazły się osoby, które placu zabaw nie tylko nie chcą, ale też które blokują jego powstanie.

str. 5

WŁODAWA. Po rewitalizacji będzie piękniej i lepiej, tymczasem...

Handlowcy cierpią na przebudowie

str. 4

fot. Grzegorz Wołoszun

Największy pożar od lat

Spłonęło ponad 30 hektarów lasu

str. 2

Dwa etaty nie wszystkim w smak

Z rana nauczyciel, po godzinach dyrektor

Dorota Redde-Sawczuk od ubiegłego roku jest dyrektorem Miejskiej Biblioteki Publicznej we Włodawie, a jednocześnie cały czas pracuje jako nauczyciel w szkole w Korolówce. Jej przełożeni nie mają do tego żadnych zastrzeżeń i podkreślają jej sukcesy na obydwu „działkach", ale niektórym to nie w smak, czego dowodzi anonim jaki dotarł ostatnio do naszej redakcji.

str. 5

Wężykiem, bez świateł i odblasków

Zatoczył się pod samochód

Wąską i bardzo niebezpieczną drogą jechał rowerem mieszkaniec gminy Wyryki. Zataczał się, więc ktoś powiadomił policję. Zanim jednak patrol dojechał na miejsce, człowiek ten został potrącony przez samochód. Podobno zatoczył się wprost na jego maskę. Z obrażeniami głowy trafił do szpitala.

str. 2

handbud
PRODUCENT
Betoniarnia Włodawa, ul. Graniczna 9, tel. 82 572 36 27, 508 264 297
Prefabrykacja płyty stropowe 22-230 Piaski, tel. 82 59 16 777, 517 012 007
Materiały budowlane, Market Włodawa, ul. Lubelska 59, tel. 508 264 311
Betonu towarowego - nowy punkt Piaski
Płyt stropowych betonowych - Nowość
Ciepłych okien PCW
Drzwi aluminiowych
Materiały budowlane Market budowlany
www.handbud.pl
www.betonprefabrykaty.pl
www.prefabrykatybetonowe.com

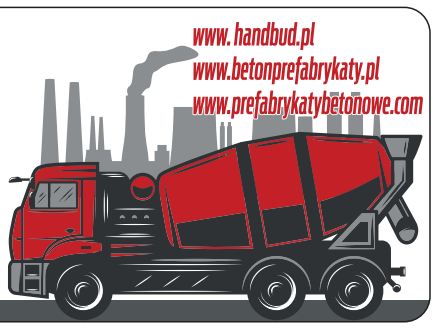

eprasa.pl 68d2c189ec

Wężykiem, bez świateł i odblasków

Zatoczył się wprost pod samochód

Wąską i bardzo niebezpieczną drogą krajową jechał rowerem mieszkaniec gminy Wyryki. Sposób jego poruszania się niepokoił kolejnych mijających go kierowców, którzy powiadomili policję o tym, że mężczyzna stwarza zagrożenie na drodze. Zanim patrol dojechał na miejsce, człowiek ten został potrącony przez usiłujący wyprzedzić go samochód. Podobno zatoczył się wprost na jego maskę. Z obrażeniami głowy trafił do szpitala.

W niedzielę (11 kwietnia) około godziny 20. dyżurny włodawskiej komendy otrzymał zgłoszenie o nietrzeźwym rowerzyście, który utrudniał ruch na drodze krajowej nr 82. - Policjanci skierowani na miejsce ustalili, że na tej trasie doszło do zdarzenia drogowego z jego udziałem - opowiada **Elwira Tadyniewicz** z KPP we Włodawie. - Ze wstępnych ustaleń mundurowych wynikało, że cyklista poruszał się tzw. zygzakiem, a do zderzenia doszło podczas próby jego wyprzedzania przez 43-letniego kierowcę BMW. 60-letni rowerzysta, mieszkaniec gminy Wyryki, został potrącony przez osobówkę i z obrażeniami ciała trafił do szpitala. Pobrano od niego krew do dalszych badań. Kierowca BMW był trzeźwy. Wstępnie stwierdzono, że oprócz tego, że poszkodowany jechał rowerem tzw. wężykiem, to jeszcze nie miał włączonego oświetlenia ani kamizelki odblaskowej. Obecnie wyjaśniamy wszystkie okoliczności tego zdarzenia oraz apelujemy o wzmożoną ostrożność wobec niechronionych uczestników ruchu drogowego. Przypominamy, że do tej grupy należą rowerzyści, motorowerzyści, motocykliści i piesi, czyli wszyscy ci, którzy w starciu z pojazdem są narażeni na poważne konsekwencje. Niewątpliwie na ich bezpieczeństwo znaczący wpływ ma ich zachowanie oraz przestrzeganie przepisów ruchu drogowego. Niezależnie od pory roku niechronieni uczestnicy ruchu powinni być dobrze widoczni dla kierujących pojazdami. Dlatego niezbędne jest, aby poruszali się wyposażeni w elementy odblaskowe, szczególnie w miejscach, gdzie wymagają tego przepisy, czyli po zmierzchu na drodze poza obszarem zabudowanym oraz zawsze, gdy widoczność jest ograniczona i kierowcy mogą mieć problem z dostrzeżeniem ich odpowiednio wcześnie. Rowerzyści powinni także zadbać o swoje bezpieczeństwo i wyposażyć rower w obowiązkowe oświetlenie oraz z niego korzystać od zmierzchu do świtu, w tunelu oraz w czasie jazdy w warunkach zmniejszonej przejrzystości powietrza, spowodowanej np. mgłą, opadami atmosferycznymi. Pamiętajmy jeszcze, że rowerzyści powinni korzystać z drogi lub pasa dla rowerów. W przypadku ich braku mogą poruszać się jezdnią, jednak jak najbliżej jej prawej krawędzi - uczula Tadyniewicz. **(bm)**

Uchodźcy z Covidem

Zamiast na wymarzony Zachód, trafili do ośrodka w Przemyślu. W ogóle z zatrzymaniem trzech Palestyńczyków, którzy na początku kwietnia sforsowali graniczny Bug w okolicach Sobiboru (gm. Włodawa), było sporo problemów, bo okazało się, że uchodźcy są chorzy na Covid-19.

Funkcjonariusze Nabużańskiego Oddziału Straży Granicznej zatrzymali we wtorek (6 kwietnia) w okolicach Sobiboru trzech śniadolicych mężczyzn. Okazało się, że są to uchodźcy z Palestyny, którzy po sforosowaniu granicznego Bugu mieli plany przedostać się przez Polskę do Europy Zachodniej. W normalnej sytuacji migranci zostaliby umieszczeni w ośrodku dla uchodźców i potem deportowani tam, skąd przyszli, czyli w tym przypadku na Ukrainę. Ale nie tym razem, bo okazało się, że Palestyńczycy są zakażeni koronawirusem, więc wszelkie procedury, którym normalnie zostaliby poddani, są utrudnione. Ostatecznie zostali przewiezieni do ośrodka straży granicznej w Przemyślu, gdzie są warunki do przetrzymywania osób chorych. Śledztwo w sprawie nielegalnego przekraczenia przez nich granicy prowadzi Prokuratura Rejonowa we Włodawie. Przestępstwo takie jest zagrożone karą do 3 lat więzienia. **(bm)**

Największy pożar od lat

Spłonęło ponad 30 hektarów lasu

To był największy pożar lasów od lat. Z ogniem na terenie Nadleśnictwa Włodawa walczyło około 20 zastępów straży pożarnej, pracownicy nadleśnictwa oraz ściągnięty z Radawca samolot gaśniczy, który zbiorniki uzupełniał na lądowisku w Żłobku (gm. Włodawa). Mimo tak szeroko zakrojonej akcji z dymem poszło ponad 30 ha lasu.

Pożar wybuchł w niedzielę (11 kwietnia) na terenie leśnictwa Matiaszówka na granicy powiatu włodawskiego i bialskiego. Na razie nie wiadomo jeszcze, co było jego przyczyną - sprawę wyjaśnia policja - ale z dużym prawdopodobieństwem można przypuszczać, że pierwsze płomienie pojawiły się za sprawą czynnika ludzkiego. Tym bardziej jest to prawdopodobne, że pożar zauważono w dwóch miejscach jednocześnie. - W akcji gaszenia wzięło udział około 20 zastępów straży pożarnej, siły własne nadleśnictwa oraz samolot gaśniczy należący do Lasów Państwowych ściągnięty z lotniska w Radawcu - mówi **Krzysztof Zalewski**, zastępca nadleśniczego. - Działania gaśnicze utrudniała pogoda, tego dnia wiał porywisty wiatr, który błyskawicznie roznosił ogień, który swoim zasięgiem objął ponad 33 hektary lasu. Ucierpiały przede wszystkim młode uprawy leśne i nasadzenia, ale wiele szkód pożar wyrządził też w starszym wiekowo drzewostanie. Obecnie trwa jeszcze liczenie strat. Na chwilę obecną koszty akcji gaśniczej i zniszczenia materialne szacujemy na ponad 200 tys. zł. Odbudowa do stanu sprzed pożaru, a więc zakup i posadzenie nowych drzew pochłonie zapewne kolejne tyle, więc w ogólnym rozrachunku możemy mówić o stratach, które sięgną pół miliona złotych - dodaje Zalewski. Dogaszanie płonącego lasu trwało do wtorku (13 kwietnia). Leśnicy apelują, by podczas wizyt w lesie zachowywać szczególną ostrożność, nie rozniecać ognia poza miejscami do tego wyznaczonymi, nie palić tytoniu z wyjątkiem miejsc na drogach utwardzonych i miejsc wyznaczonych do pobytu ludzi. **(bm, fot. Adam Kościuczyk/Nadleśnictwo Włodawa)**

Zamiast siedzieć, awanturował się

Włodawscy policjanci zostali wezwani do jednego z mieszkań w mieście. - Powodem było wszczynanie awantury przez 25-latka z innymi członkami rodziny - mówi **Elwira Tadyniewicz** z KPP we Włodawie. - Na miejsce pojechali mundurowi, którzy podczas legitymowania sprawdzili dane awanturnika w policyjnych systemach i ustalili, że jest on osobą poszukiwaną. 25-latek bez stałego miejsca zamieszkania od kilku miesięcy ukrywał się przed organami ścigania. Był poszukiwany przez Sąd Rejonowy we Włodawie dwoma nakazami doprowadzenia za udział w bójce i za kradzież. Policjanci zatrzymali 25-latka i umieścili w policyjnym areszcie. Został on już doprowadzony do Zakładu Karnego, gdzie spędzi 1 rok i 8 miesięcy **(b)**

INFORMACJA

Zgodnie z art. 35 ust.1 ustawy z dnia 21 sierpnia 1997 r. o gospodarce nieruchomościami (Dz. U. z 2020 r. poz. 1990 ze zm.) informuję, że na tablicy ogłoszeń Urzędu Gminy Włodawa (z siedzibą: 22-200 Włodawa, Al. J. Pawła II 22) został wywieszony na okres 21 dni, poczynając od 19.04.2021r. wykaz nieruchomości przeznaczonych do sprzedaży.

Wójt Gminy Włodawa

nowy tydzień tygodnik lokalny

NOWY TYDZIEŃ. TYGODNIK LOKALNY Ukazuje się w poniedziałki na terenie powiatów: chełmskiego, krasnostawskiego i włodawskiego
WYDAWCA: Grupa Medialna ITM Sp. z o.o. ul. Bramowa 6, 20-111 Lublin, Prezes zarządu - Marcin Futyma
REDAGUJE ZESPÓŁ: redaktor naczelny - Marcin Futyma, zastępca redaktora naczelnego - Piotr Morlewski; dziennikarze - Paulina Ciesielska, Bogumił Fura, Magdalena Hawryluk,Karol Garbacz, Katarzyna Głaz, Bogumił Mikulski, Piotr Stępień. e-mail: redakcja@nowytydzien.pl
DZIAŁ REKLAM I OGŁOSZEŃ: Bożena Weremko - kierownik, Sebastian Janiszewski, e-mail: reklama@nowytydzien.pl
DRUK: Agora S.A., ul. Daniszewska 27, 03-230 Warszawa

Redakcja / Biuro reklam i ogłoszeń: 22-100 Chełm, ul. Lwowska 14 (II p.) tel. 82 565 44 44
/redakcja nie ponosi odpowiedzialności za treść ogłoszeń i reklam/

PRENUMERATA realizowana przez RUCH S. A.:
Zamówienia na prenumeratę można składać na stronie **www.prenumerata.ruch.com.pl**
Ewentualne pytania prosimy kierować na adres e-mail: **prenumerata@ruch.com.pl**
lub kontaktując się z Centrum Obsługi Klienta „RUCH" pod numerami: 22 693 70 00 lub 801 800 803
– w dni robocze w godzinach 7^{00} – 17^{00}. Koszt połączenia wg taryfy operatora.

PRENUMERATA realizowana przez POCZTĘ POLSKĄ S.A.:
Zamówienia prenumeraty „Nowego Tygodnia" można składać
– na stronie internetowej: prenumerata.poczta-polska.pl
– w każdym urzędzie pocztowym lub u listonosza.

Informacja dla Ogłoszeniodawców (osób fizycznych) i Uczestników konkursów
Administratorem Państwa danych osobowych jest Grupa Medialna ITM Sp. z.o.o. (adres: ul. Bramowa 6, 20-111 Lublin). Podanie danych osobowych jest dobrowolne. Celem przetwarzania danych osobowych jest realizacja świadczonych przez Administratora usług oraz cele marketingowe. Podstawą przetwarzania danych osobowych jest zgoda osoby, której dane dotyczą. Odbiorcami danych osobowych mogą być podmioty współpracujące z administratorem. Osoba, której dane osobowe dotyczą, ma prawo wycofania zgody w dowolnym momencie. Dane osobowe będą przetwarzane przez czas niezbędny do realizacji celu, w jakim są przetwarzane. Osoba, której dane osobowe dotyczą, ma prawo do żądania od Administratora dostępu do swoich danych osobowych, ich sprostowania, usunięcia lub ograniczenia przetwarzania, prawo przenoszenia danych osobowych oraz prawo wniesienia skargi do organu nadzorczego - Prezesa Urzędu Ochrony Danych Osobowych.
Szczegóły zamieszczone są w *Polityce prywatności* na stronie internetowej - www.nowytydzien.pl

eprasa.pl 68d2c189ec

W portfelu mniej zostaje

Drożyzna

Jest drożej. Z danych Głównego Urzędu Statystycznego wynika, że w marcu br. średnie ceny towarów i usług konsumpcyjnych były o 3,2 proc. wyższe niż rok wcześniej.

Zapaść gospodarki, drożyzna i głód to czarne scenariusze, które po wybuchu epidemii wszystkim przychodziły do głowy. Zamrożenie działalności wielu branż odczuwa wielu przedsiębiorców. Do tego dochodzą ubiegłoroczne susze, a potem ulewy, które miały duży wpływ na zbiory zbóż, plony. Im są one marniejsze, tym wyższe ceny żywności. W Chełmie i powiecie chełmskim w ciągu roku rosło bezrobocie i w związku z tym wielu mieszkańców ma mniej zasobny portfel. Wzrost cen usług, towarów i żywności wyraźnie odczuwają jednak wszyscy. Trwającą od roku epidemiczną rzeczywistość odzwierciedlają ostatnie dane Głównego Urzędu Statystycznego. Według nich ceny towarów i usług konsumpcyjnych w marcu 2021 r. w porównaniu z analogicznym miesiącem ub. roku wzrosły średnio o 3,2 proc., przy wzroście cen usług o 7,3 proc. i towarów o 1,9 proc. Podrożały głównie paliwa i usługi. To najbardziej zawyża statystykę. Wynika z niej, że droższe są m.in. usługi telekomunikacyjne, te związane z kulturą i rozrywką, ochroną zdrowia, w tym stomatologiczne, a także usługi finansowe, świadczone np. przez banki. Droższa jest energia. Trochę mniej niż usługi, ale też w górę poszły ceny żywności, zwłaszcza pieczywa, ryżu. Według prognoz czekają nas dalsze podwyżki cen nabiału, produktów zbożowych, jaj, alkoholu. Tańsze za to mają być drób czy wieprzowina.

GUS podsumował: „*W porównaniu z miesiącem analogicznym poprzedniego roku wyższe ceny w zakresie mieszkania (o 5,1 proc.), transportu (o 5,4 proc.) oraz łączności (o 7,4 proc.) podwyższyły wskaźnik cen towarów i usług konsumpcyjnych odpowiednio o 1,25 p. proc., 0,50 p. proc i 0,36 p. proc. Niższe ceny w zakresie odzieży i obuwia (o 1,4%) obniżyły ten wskaźnik o 0,06 p. proc.*”. **(mo)**

Oszustka ze Żmudzi wyłudziła ponad ćwierć miliona

Żerowała na seniorkach

Jedna przekazała jej blisko 250 tysięcy, druga - kolejne 20 tysięcy złotych. Beata K., oszustka z gminy Żmudź, która żerowała na lubelskich seniorkach, została zatrzymana przez policję. Kobiecie grozi do 8 lat pozbawienia wolności.

Beata K. miała ambicje. Nie chciała żyć, jak inni, w małej wsi pod Chełmem. Młoda kobieta z gminy Żmudź była żądna pieniędzy, dużych i szybkich pieniędzy. Nawiązała kontakt z podobnymi sobie i opracowali plan działania. Schemat był prosty. Jeden z nich dzwoni pod numer stacjonarny i podaje się za policjanta. Chodziło o to, by starsza osoba po drugiej stronie słuchawki uwierzyła, że znalazła się w samym środku akcji operacyjnej służb i to od niej zależy, czy uda się złapać przestępców zamierzających włamać się do jej domu. Celem były mieszkanki Lublina. Kobiety miały spakować wszystkie swoje oszczędności i złożyć je w depozycie na czas prowadzonej akcji. Tu zaczynała się rola Beaty K. Niepozorna 30-latka, podająca się za funkcjonariuszkę lubelskiej komendy, miała odebrać od starszych pań pieniądze. To właśnie przy niej 88-latka z Lublina spakowała do foliowej reklamówki prawie ćwierć miliona złotych (240 tysięcy w PLN i resztę w euro oraz dolarach)! Druga przekazała jej 20 tys. zł. O pozostałych oszukanych przez gang Beaty K. na razie nic nie wiadomo. 30-latka trafiła już w ręce policji.

- Realizacja sprawy była efektem pracy operacyjnej policjantów z wydziału do walki z przestępczością przeciwko mieniu funkcjonującego w KMP w Lublinie. Funkcjonariusze dokładnie przeanalizowali materiały zgromadzone w sprawie ostatnich oszustw. Wykonane czynności doprowadziły do zatrzymania 30-latki z powiatu chełmskiego. Jak wynikało z ustaleń operacyjnych, kobieta dwukrotnie odebrała gotówkę od emerytek z Lublina. Łącznie blisko 270 tysięcy złotych - poinformował w ubiegłym tygodniu komisarz **Kamil Gołębiowski**, rzecznik prasowy Komendy Miejskiej Policji w Lublinie.

Beata K. przyznała się do udziału w dwóch oszustwach, jednak treść jej wyjaśnień jest objęta tajemnicą śledztwa. Na wniosek policjantów i prokuratora kobieta została tymczasowo aresztowana na okres 3 miesięcy. Grozi jej do 8 lat więzienia. Sprawa, jak mówi komisarz Gołębiowski, jest rozwojowa. Policjanci ustalają tożsamość pozostałych oszustów. **(pc)**

CHEŁMSKI SZPITAL. Przy chorych pracują nie tylko lekarze i pielęgniarki

Dodatki covidowe dla wszystkich?

Przy chorych na Covid-19 pracują nie tylko lekarze i pielęgniarki, ale tylko oni dostają specjalne dodatki. O pieniądze dla pozostałych pracowników szpitali upomniała się opozycja. Co prawda szpital w Chełmie sam wypłacił im jednorazowe premie, ale podobno więcej zrobiło to zamętu niż pożytku.

Temat tzw. dodatków covidowych od początku budzi mnóstwo wątpliwości. Szpitale dostają dodatkowe miliony na wynagrodzenia lekarzy i pielęgniarek, którzy pracują z pacjentami zarażonymi koronawirusem. Pisaliśmy, że wysokość tych dodatków budzi zdziwienie nawet w samym środowisku medycznym. Bo lekarze np. z chełmskiego szpitala, zarabiający nawet po 20-30 tys. zł miesięcznie, otrzymują dodatkowo po 15 tys. zł dodatku covidowego. Dodatek wynosi 100 proc. pensji i w przypadku lekarzy ograniczony został do maksymalnie 15 tys. zł. A 100 proc. dodatku powinny dostawać także pielęgniarki, ale niektóre skarżyły się nam, że za dodatkową prace przy pacjentach z Covid-19 dostały raptem po kilkaset złotych. Ale dodatkowe pieniądze przyznawane są za faktyczną pracę z chorymi. W szpitalu w Chełmie jako jednostkę rozliczeniową przyjęto pełne dyżury. I to od liczby dyżurów na oddziale z chorymi na Covid-19 uzależniona jest wysokość dodatku. Współczujemy tym, którzy muszą to potem weryfikować, naliczać i występować do Narodowego Funduszu Zdrowia o wypłatę. Ale współczucie należy się także pozostałym pracownikom szpitala, którzy dodatków nie dostają. Bo przecież styczność z chorymi na Covid-19 mają nie tylko pielęgniarki i lekarze. O dodatkowe pieniądze dla personelu niemedycznego szpitali, m.in. salowych, które przecież pracują bezpośrednio przy chorych, upomniała się przed tygodniem parlamentarna opozycja z PSL. Dyrekcja szpitala w Chełmie sama już wcześniej przyznała premie pracownikom niemedycznym. Ale podobno zamiast entuzjazmu podział pieniędzy wywołał ferment. Dyrekcja zróżnicowała premie, próbując nagrodzić więcej pracujących i zmotywować pozostałych. Szpital dał, ile mógł, czyli od 300 zł wzwyż. I ta niewielka, jednorazowa wypłata wywołała niezadowolenie w środowisku a podobno uznana została wręcz za upokarzającą. **(bf)**

Z ogromnym smutkiem i żalem żegnamy naszego Kolegę

Ś.P.

DARIUSZA BŁAZIAKA

Wiceprezesa Stowarzyszenia Emerytów i Rencistów Policyjnych w Chełmie

Wyrazy najgłębszego współczucia
żonie Annie Błaziak i Rodzinie

składają

koleżanki i koledzy
ze Stowarzyszenia Emerytów i Rencistów Policyjnych
Komendy Miejskiej Policji w Chełmie

eprasa.pl 68d2c189ec

Po rewitalizacji będzie piękniej i lepiej, tymczasem...

Handlowcy cierpią na przebudowie

- Nie dość, że pandemia, to ulica rozkopana i pogrodzona, klientów nie ma, towar dojechać nie może. Płakać się chce - rozpacza właścicielka jednego ze sklepów, przy rewitalizowanym tzw. włodawskim czworoboku. - Nie da się tego uniknąć przy okazji takiej inwestycji. Skończy się remont, skończą się kłopoty, ale niektórym nigdy się nie dogodzi - odpowiada burmistrz Wiesław Muszyński.

Rewitalizacja placu wokół zabytkowego czworoboku we Włodawie trwa już kilka miesięcy. - Przez ten remont mamy praktycznie zupełnie zamknięty sklep, a z czegoś trzeba żyć - mówi pani Teresa właścicielka sklepu przy Rynku. - Zatrudniam dwie pracownice, do tego męża, a towaru sprzedawać nie mogę. Mało tego, że nikt do mojego sklepu nie może normalnie dojść, to jeszcze dostawcy nie chcą przywozić towaru, bo wszystko wokół jest rozkopane i dojechać nie można. Byłam w tej sprawie u burmistrza, ale nic to nie dało. Obiecał wtedy co prawda, że do grudnia ubiegłego roku będzie zrobiony pierwszy etap, a potem miało nam być lepiej. Mamy kwiecień, a jest coraz gorzej. Co prawda dostaliśmy od państwa jakąś pomoc finansową z tarczy covidowej, ale przecież nie o to chodzi, by żyć na jałmużnie. Chcemy uczciwie pracować i zarabiać na życie, a nie wegetować - mówi rozgoryczona włodawianka.

Urzędnicy z ratusza proszą przedsiębiorców o uzbrojenie się w cierpliwość. - Żeby było lepiej i piękniej, trzeba niestety pocierpieć. Nie da się wykonać tak gigantycznej inwestycji bez czasowych utrudnień - mówi burmistrz **Wiesław Muszyński**. - Znam sytuację tej pani, uczuliłem wykonawcę, by zrobił wszystko, by ułatwić dostęp do jej sklepu. Jej postawa jest roszczeniowa już od czasu, gdy byliśmy na etapie konsultacji społecznych. Zaplanowany dokładnie naprzeciwko jej sklepu parking dla autokarów musieliśmy przenieść w inne miejsce, bo twierdziła, że autobusy zasłonią klientom jej biznes. Oczywiście nie tylko ona mierzy się teraz z brakiem klientów. Dodatkowy wpływ na ich brak ma też pandemia. Niestety, nie ma idealnego rozwiązania. Na pocieszenie dodam, że wkrótce powinny się zakończyć prace w tej części ulicy, więc i klienci i dostawcy bez przeszkód będą mogli trafić do lokalnych przedsiębiorców. Mam też nadzieję, że straty spowodowane przez ten czas zostaną nadrobione z nawiązką w przyszłości, bo piękniejszy czworobok to więcej turystów i więcej potencjalnych klientów - dodaje Muszyński.

(bm, fot. Grzegorz Wołoszun)

Uwagi RIO do prawa w Wyrykach

(31 marca) Kolegium Regionalnej Izby Obrachunkowej w Lublinie wszczęło postępowanie nadzorcze w celu stwierdzenia nieważności uchwały Rady Gminy Wyryki z 9 marca br. dotyczącej ochrony zabytków. Chodzi o bezprawne - zdaniem RIO - zagrożenie odpowiedzialnością z art. 233 kodeksu karnego. Przy tego typu uchwałach grożenie kodeksem karnym jest absurdalne.

9 marca br. Rada Gminy Wyryki podjęła uchwałę w sprawie określenia zasad udzielania dotacji na prace konserwatorskie, restauratorskie i roboty budowlane przy zabytkach wpisanych do rejestru zabytków znajdujących się na terenie gminy Wyryki. Do uchwały dołączony został załącznik z oświadczeniem o treści: „Niniejszym oświadczam, że wszystkie dane ujęte we wniosku i załącznikach są zgodne ze stanem faktycznym, a także, że znana mi jest odpowiedzialność karna z art. 233 kodeksu karnego", będący częścią wzoru wniosku o udzielenie dotacji.

Zdaniem Kolegium RIO w Lublinie, po zbadaniu doręczonej 17 marca 2021 r. uchwały RG Wyryki, została ona w części podjęta z istotnym naruszeniem prawa. Zdaniem RIO postanowienia art. 233 ust. 1 tej ustawy stanowią o podleganiu karze za zeznanie nieprawdy lub zatajenie prawdy przy składaniu zaznania mającego służyć za dowód w postępowaniu prowadzonym na podstawie ustawy. Mają one zastosowanie odpowiednio do osoby, która składa fałszywe oświadczenie, jednak tylko wówczas gdy przepis ustawy przewiduje możliwość odebrania oświadczenia pod rygorem odpowiedzialności karnej. Przepisy ustawy o ochronie zabytków i opiece nad zabytkami takiej możliwości nie przewidują, zatem brak jest podstaw do regulowania odpowiedzialności karnej w drodze uchwały. Jednocześnie Kolegium zwraca uwagę, że w tym konkretnym przypadku ciążył na gminie obowiązek przekazania projektu przedmiotowej uchwały do Prezesa Urzędu Ochrony Konkurencji i Konsumentów celem zaopiniowania. W przypadku badanej uchwały nie dołączono informacji, czy jej projekt został przesłany do Prezesa UOKiK.

(pk)

Ratowali domki przed pożarem

W sobotę (10 kwietnia) o godzinie 12.30 strażacy z jednostki OSP w Urszulinie zostali zadysponowani do pożaru zakrzaczeń i suchych traw na terenie działek rekreacyjnych w miejscowości Grabniak (gm. Urszulin). W działaniach brały udział OSP Urszulin, OSP Wereszczyn oraz JRG Włodawa. Szybka akcja sprawiła, że płomienie nie objęły domków i przyczep kempingowych, choć zagrożenie było bardzo duże. Przyczyny pożaru wyjaśnia policja. Wszystko wskazuje na to, że ogień wymknął się spod kontroli człowieka lub został celowo podłożony.

(b, fot. Andrzej Jung/OSP Urszulin)

- Komuś zależy na tym, żeby we Włodawie wywołać jakąś wojnę ideologiczną - komentuje burmistrz Muszyński

Niech zdecydują włodawianie

Burmistrz Włodawy Wiesław Muszyński uważa, że to sami włodawianie powinni zdecydować o tym, czy stojący na włodawskim rynku pomnik upamiętniający „walkę i męczeństwa wojsk polskich i sowieckich" ma pozostać na swoim miejscu, zostać przeniesiony lub całkowicie zlikwidowany. Tego ostatniego domagają się środowiska kombatanckie i prawicowe.

Kwestia pomnika odsłoniętego w okresie PRL, dokładnie 22 lipca 1968 roku, odżyła przy okazji przebudowy prowadzonej na placu wokół niego. Na początku kwietnia br. środowiska kombatanckie skierowały w tej sprawie list otwarty do wojewody lubelskiego z apelem, by „rozpadający się" monument został rozebrany lub przeniesiony na Cmentarz Armii Czerwonej we Włodawie „w oparciu o Ustawę *o zakazie propagowania komunizmu lub innego ustroju totalitarnego…", i by wojewoda zablokował ewentualne próby jego odnowienia przez obecne władze Włodawy. - Obecność pomnika „walk i męczeństwa wojsk polskich i sowieckich" do chwili obecnej, postawionego przez władzę ludową w reprezentacyjnym miejscu Włodawy, w którym po agresji armii sowieckiej na Polskę 17 września 1939 r. odbyło się przekazanie władzy nad miastem przez okupantów sowieckich - okupantom niemieckim, którzy równie bezwzględnie mordowali żołnierzy Wojska Polskiego i ludność cywilną, brzmi jak kuriozum* - czytamy w liście podpisanym przez kpt. **Edmunda Brożka**, prezesa włodawskiego koła Światowego Związku Żołnierzy Armii Krajowej. - *W obawie przed próbami remontu tego pomnika przez obecne władze Włodawy apelujemy również o niewyrażanie zgody przez Wojewódzkiego Konserwatora Zabytków na takie działania i zablokowanie takich pomysłów, zważywszy na fakt*, że wszelkie próby remontu tego pomnika będą obrazą dla tych wszystkich, którzy oddali swoje życie za wolną i niepodległą Polskę - podkreślił prezes Brożek.

W ubiegłym tygodniu do sprawy odniósł się na swoim vlogu burmistrz **Wiesław Muszyński**. Wyraził zdziwienie, że kwestię tę poruszono w momencie, kiedy to o przyszłości pomnika nikt nie myślał, a on o samym problemie dowiedział się od urzędu wojewódzkiego, który nakazał mu powstrzymać się przed remontem pomnika. Zdziwienie włodarza miasta było tym większe, że on o ewentualnym remoncie wspominał podczas ostatniej sesji, ale remont miał nastąpić za rok albo i dłużej.

- Komuś zależy na tym, żeby we Włodawie wywołać jakąś wojnę ideologiczną - mówił W. Muszyński. - Myślę, że o losach tego pomnika powinni zdecydować włodawianie. I tak jak oni zdecydują, to będzie. Natomiast pewnym osobom bardzo zależy na tym, aby tworzyć kolejny konflikt we Włodawie. Trwa rewitalizacja, a pomnik nie jest przedmiotem tego remontu. Ktoś jednak wysłał list do wojewody w sprawie tego pomnika, zapomniał wysłać go do mnie, więc nie wiedziałem o całej akcji. Dowiedziałem się o tym z pisma z urzędu wojewódzkiego, by przerwać prace z remontem pomnika, którego to remontu nie było. O przyszłości pomnika zadecydują albo mieszkańcy, albo decyzja wojewody. Wojewoda wystosował pismo do IPN w sprawie weryfikacji tego pomnika. Myślę, że jeśli pomnik byłby przeniesiony, to mieszkańcy na to wyrażą zgodę. Jeśli miałby być zlikwidowany, to wtedy mógłby być duży konflikt społeczny. Niektórzy ludzie jednak słyną z wywoływania konfliktów społecznych i będą słynąć. Ale nazwisk nie powiem.

Przedstawiciele włodawskich środowisk prawicowych uważają, że to sam burmistrz wywołał temat pomnika, kiedy na ostatniej sesji rady miejskiej (26 marca) zapowiedział, że po zakończeniu rewitalizacji wokół czworoboku będzie konieczność odnowienia pomnika, bo jego stan zagraża zdrowiu i życiu mieszkańców. Owszem nie padały konkretne daty remontu, ale reakcja kombatantów i powiadomienie wojewody było jak najbardziej wskazane, by później nie okazało się, że głosy protestu pojawiły się poniewczasie.

We Włodawie zdania na temat pomnika od lat są podzielone. Jedni chcą, by pozostał tam, gdzie jest, zaś inni traktują go jako symbol komunistycznego zniewolenia i żądają kategorycznego usunięcia go. Jeszcze inni z kolei zwracają uwagę na pragmatykę - pomnik po prostu stoi w takim miejscu, że utrudnia zgromadzenia publiczne i np. możliwość organizacji w tym miejscu wydarzeń kulturalnych czy koncertów oraz burzy zabytkową architekturę wokół czworoboku.

(pk)

eprasa.pl 68d2c189ec

Dwa etaty nie wszystkim w smak

Z rana nauczyciel, po godzinach dyrektor

Dorota Redde-Sawczuk od ubiegłego roku jest dyrektorem Miejskiej Biblioteki Publicznej we Włodawie, a jednocześnie cały czas pracuje jako nauczyciel w szkole w Korolówce. Jej przełożeni nie mają do tego żadnych zastrzeżeń i podkreślają jej sukcesy na obydwu „działkach", ale niektórym to nie w smak, czego dowodzi anonim jaki dotarł ostatnio do naszej redakcji.

Kariera zawodowa **Doroty Redde-Sawczuk** od niemal 30 lat jest związana z dzisiejszym Zespołem Szkół Centrum Kształcenia Rolniczego im. I. Kosmowskiej w Korolówce-Osadzie. Pani Dorota pracowała tam jako nauczyciel, była wychowawcą w internacie, w końcu przez dwie kadencje dyrektorem placówki. W sierpniu ubiegłego roku burmistrz **Wiesław Muszyński** powołał ją na stanowisko dyrektora Miejskiej Biblioteki Publicznej we Włodawie, na którym zastąpiła **Jacka Żurawskiego**. Wydawało się, że nowe obowiązki trudno będzie pogodzić z pracą na cały etat nauczyciela, ale Dorota Redde-Sawczuk poprosiła burmistrza o pozwolenie na pracę również w szkole, a ten się zgodził. - Nie widziałem ku temu żadnych przeciwskazań, biorąc od uwagę wymiar nauczycielskiego pensum i przekonującą argumentację pani dyrektor - mówi burmistrz Muszyński. Podobnego zdania jest druga pracodawczyni Redde-Sawczuk, czyli **Renata Holaczuk**, dyrektor szkoły w Korolówce-Osadzie. - Pani Dorota jest nie tylko nauczycielem, ale ma też wychowawstwo - mówi. - Zmiana nauczyciela w trakcie cyklu szkolnego byłaby szkodliwa dla jej uczniów, dlatego zaproponowałam jej kontynuowanie pracy u nas przynajmniej do czasu, aż doprowadzi swoją, obecnie trzecią klasę do matury w 2022 roku. Nie mam do jej pracy, umiejętności i kompetencji żadnych zastrzeżeń, to wzorowy nauczyciel i wychowawca, którego uwielbiają uczniowie i szanują rodzice - tłumaczy Holaczuk. Sukcesy Redde-Sawczuk odnosi też kierując biblioteką. Włodawska książnica po raz kolejny otrzymała np. tytuł Biblioteki Roku 2020 na Lubelszczyźnie.

Zgodnie z przepisami nie ma formalnych przeszkód, by zatrudnić dyrektora biblioteki jako nauczyciela w szkole. Do tego potrzebna jest jednak zgoda organu prowadzącego, czyli w tym wypadku burmistrza, co też zostało dochowane. Dyrektor ma też nienormowany czas pracy więc może wykonywać swoje obowiązki również popołudniami, czy choćby w weekendy. Ale nie wszystkim pracownikom szkoły w Korolówce praca Doroty Redde-Sawczuk na dwóch etatach się podoba, o czym świadczy anonim, jaki dotarł ostatnio do naszej redakcji. – Czy aby na pewno dzielenie swojej uwagi między dwa tak absorbujące zajęcia nie jest szkodliwe dla którejś z „firm", a zwłaszcza uczniów – pyta autor/autorzy anonimu, dodatkowo zarzucając, że plan lekcji w szkole jest układany pod Redde-Sawczuk, która miała rzekomo poprosić dyrektor szkoły o zaplanowanie jej zajęć możliwie najwcześniej rano.

Dorota Redde-Sawczuk zapewnia, że tak organizuje swój czas, by w pełni wywiązywać się z obowiązków dyrektora i nauczyciela: - Trzydzieści lat pracowałam w szkole i gdy nagle pojawiła się propozycja objęcia fotela dyrektora biblioteki, pani dyrektor szkoły poprosiła mnie, bym dokończyła swoją pracę w Korolówce-Osadzie doprowadzając moją obecną klasę do matury, na co też przystałam. Oczywiście najpierw poprosiłam o zgodę pana burmistrza. Myślę, że bardzo udanie łączę te dwa obowiązki. Staram się być dostępna dla wszystkich przez cały czas, pracuję w bibliotece po godzinach i w weekendy, więc nie ma tak, że ucząc dzieje się to ze szkodą dla książnicy. Oczywiście czas pandemii przewrócił wszystko do góry nogami, ale myślę, że nadrobimy go z nawiązką jak tylko wrócimy do normalności. **(bm)**

Pod żadnym pozorem nie dotykać

Niewybuch leżał na polu

Lasy i pola powiatu włodawskiego wciąż kryją wiele niebezpiecznych artefaktów pochodzących najczęściej z czasów II wojny światowej. Przekonał się o tym mieszkaniec gminy Wyryki, który na swojej ziemi znalazł uzbrojony pocisk moździerzowy.

W poniedziałek (12 kwietnia) dyżurny włodawskiej komendy otrzymał zgłoszenie, z którego wynikało, że mieszkaniec gminy Wyryki znalazł granat moździerzowy. - Na miejsce skierowano patrol policjantów, który potwierdził zgłoszenie - mówi **Elwira Tadyniewicz** z KPP we Włodawie. - Teren znaleziska był zabezpieczany do czasu przyjazdu saperów, którzy bezpiecznie usunęli niewybuch. Apelujemy, aby w przypadku znalezienia takich niebezpiecznych przedmiotów o fakcie informować służby, które zabezpieczą miejsce przed dostępem osób postronnych oraz bezpiecznie usuną niewybuch. Pod żadnym pozorem nie wolno takich pamiątek z dawnych lat dotykać, ani przenosić, ponieważ mogą one nadal być bardzo niebezpieczne. **(b)**

WOLA UHRUSKA. Są tacy, którzy nie chcą placu zabaw

Blokują złośliwie?

Spółdzielnia mieszkaniowa „Nadbużanka" z Woli Uhruskiej ma wielką szansę na pozyskanie środków na budowę nowoczesnego placu zabaw dla dzieci. Wszystko jednak wskazuje na to, że do inwestycji nie dojdzie, ponieważ wśród wspólnoty znalazły się osoby, które placu zabaw nie tylko nie chcą, ale też które blokują jego powstanie.

Spółdzielnia mieszkaniowa „Nadbużanka" to trzy pięknie zmodernizowane bloki, nowoczesna i ekologiczna kotłownia, ładnie zagospodarowany teren. Jakiś czas temu, podczas konsultacji nad strategią rozwoju gminy Wola Uhruska, pojawiły się głosy, by w dokumencie tym uwzględnić utworzenie przy blokach placu zabaw dla dzieci. Chęć taką wyrazili oczywiście mieszkańcy spółdzielni. Jej władze przy pomocy wójta **Jana Łukasika**, bardzo szybko znalazły źródło sfinansowania tej inwestycji. Ponad 85 procent jej kosztów pokryć można z pomocą środków przekazanych przez Lokalną Grupę Działania „Poleska Dolina Bugu" z Okuninki. - Całość projektu wyceniliśmy na 40 tys. zł, z czego dofinansowanie wyniosłoby ok. 35 tys. zł, więc wkład własny spółdzielni wyniósłby tylko 5 tys. zł - tłumaczy wójt. - Niestety, z informacji, które do niej docierają wynika, że nie wszyscy mieszkańcy spółdzielni godzą się na powstanie takiego miejsca. My na siłę nikogo uszczęśliwiać nie będziemy, więc jeśli spółdzielnia nie będzie chciała, poszukamy innej lokalizacji dla placu zabaw - dodaje Łukasik. O komentarz w tej sprawie poprosiliśmy prezesa spółdzielni, jednak ten nie chciał zajmować zdania w tej sprawie. Z rozmów z mieszkańcami wynika, że inwestycję - wbrew woli większości członków spółdzielni - blokuje jedna lub dwie osoby. - Nie wiem, kto to, ale domyślam się, że musi być osobą bardzo zgożkniałą i smutną, skoro nie cieszy jej radość najmłodszych członków naszej spółdzielni - mówi Marysia, mieszkanka jednego z bloków. Wszystko wskazuje na to, że współwinnym blokady jest pandemia, a właściwie obostrzenia wprowadzone do walki z nią. Normalnie decyzje o inwestycjach podejmuje się na walnym zebraniu członków spółdzielni, gdzie decyduje większość głosów. Dzisiaj zgodę na realizację inwestycji wyrazić muszą wszyscy bez wyjątku współwłaściciele gruntu. Wystarczy jedno „veto" i nic nie można zrobić, nawet tak potrzebnej i nikomu nieszkądzącej inwestycji, jak plac zabaw. **(bm)**

Osadzeni poruszeni historią Wojtka z Sawina

Nie tylko siedzą, ale też pomagają

Pomagać można na różne sposoby. Zakład Karny we Włodawie przekazał rękodzieła wykonane przez osadzonych na rzecz Wojtka z Sawina, który uległ wypadkowi samochodowemu.

- Historia 22-letniego Wojtka z Sawina budzi przerażenie - mówi **por. Daniel Pręciuk** z Zakładu Karnego we Włodawie. - W listopadzie 2020 r. chłopak uległ ciężkiemu wypadkowi w drodze do pracy, do Chełma. Wykonując manewr ucieczki na widok wyprzedzającego z naprzeciwka busa wpadł swoim pojazdem pod koła TIR-a. Lekarzom cudem udało się utrzymać Wojtka przy życiu. Doznał on wielonarządowych obrażeń, obrzęku mózgu, stwierdzono niedowład czterech kończyn i otwarte złamania w każdej z nich. Chociaż Wojtek został wypisany ze szpitala, to rodzice chcieliby zapewnić mu rehabilitację, której koszty przekraczają ich możliwości. Jednakże jest to sposób, żeby Wojtek mógł odzyskać zdrowie. Mamy nadzieję, że nasza cegiełka obok wielu innych pomoże Wojtkowi powrócić do zdrowia. Zbiórka środków potrzebnych na rehabilitację prowadzona jest przez portal siepomaga.pl - dodaje Pręciuk. **(b)**

Policjanci pomogli poszkodowanej kobiecie

Zrobili zbiórkę, kupili sprzęt

„Bogatym nie jest ten kto posiada, lecz ten kto daje". Włodawscy policjanci i pracownicy cywilni przyłączyli się do pomocy zorganizowanej włodawiance, która po pożarze domu została bez dachu nad głową. Akcję ogłosił i koordynuje włodawski wolontariat. W ubiegłym tygodniu odbyło się przekazanie sprzętu zakupionego dzięki zaangażowaniu policjantów z włodawskiej komendy.

Na początku marca Stowarzyszenie Centrum Wolontariatu we Włodawie wystosowało apel o pomocy potrzebnej 74-latce z Włodawy. Kobieta, po pożarze domu została bez dachu nad głową. Jej dom wymagał remontu oraz niezbędnego wyposażenia, których kosztów kobieta nie była w stanie pokryć. - Na apel stowarzyszenia wolontariatu nie pozostali obojętni pracownicy i funkcjonariusze włodawskiej komendy, którzy przyłączyli się do akcji wspólnie z Zarządem Terenowym NSSZ"P" we Włodawie - mówi **Elwira Tadyniewicz** z KPP we Włodawie. - Za zebrane środki została zakupiona kuchenka gazowa oraz butla. Policjanci postanowili również podarować potrzebującej inne środki wyposażenia domu. W środę prezes stowarzyszenia – **Urszula Kazub** oraz koordynatorka całej akcji **Elżbieta Sołoducha** odebrały od szefa włodawskich policjantów, **młodszego inspektora Krzysztofa Tatysa** oraz przewodniczącego włodawskich związków zawodowych policjantów, **aspiranta Sebastiana Czausa** zakupiony sprzęt kuchenny. Przyłączenie się do zorganizowanej pomocy potrzebującej włodawiance i zakup sprzętu możliwy był dzięki zaangażowaniu i odruchom serca funkcjonariuszy i pracowników, którzy postanowili pomóc starszej kobiecie w potrzebie - dodaje pani rzecznik. **(b)**

eprasa.pl 68d2c189ec

Chełmianie zapłacą mniej

Woda i ścieki tańsze o złotówkę

Mieszkańcy Chełma oszczędzą na opłatach za wodę i ścieki. Państwowe Gospodarstwo Wodne Wody Polskie zatwierdziło nowe niższe taryfy na kolejne trzy lata. Już w pierwszym roku chełmianie za metr sześcienny wody i ścieków zamiast 10,11 zł zapłacą 9,10 zł.

Rok temu prezydent Chełma **Jakub Banaszek** obiecał obniżkę opłat za wodę i ścieki. Przed dwoma miesiącami Miejskie Przedsiębiorstwo Gospodarki Komunalnej złożyło do Państwowego Gospodarstwa Wodnego Wody Polskie wniosek o zatwierdzenie nowych, niższych taryf na najbliższe trzy lata.

Spółka wnioskowała, by w pierwszym roku obowiązywania nowej taryfy metr sześcienny wody kosztował 3,21 zł brutto, a odprowadzenie metra sześciennego ścieków - 5,89 zł brutto. W sumie 9,10 zł. Wody Polskie wniosek rozpatrzyły pozytywnie. Ceny wejdą w życie po uprawomocnieniu się decyzji. Wszystko wskazuje na to, że nastąpi to na przełomie kwietnia i maja br. Obecne stawki to 3,59 zł za wodę i 6,52 zł za ścieki, co daje łącznie kwotę 10,11 zł.

Cena metra sześciennego wody i ścieków w Chełmie od lat należała do najwyższych w województwie, dlatego też Jakub Banaszek zapowiedział, że jego celem jest obniżenie stawek. - To kolejny krok w stronę obniżania kosztów życia w naszym mieście - podkreśla prezydent Chełma. - Jesteśmy jednym z niewielu samorządów w skali kraju, który zdecydował się na złożenie wniosku o obniżkę taryfy za wodę i ścieki. Aż 94 proc. wnioskujących założyło podwyżkę cen - dodaje.

Obniżka cen w była możliwa dzięki przeprowadzonej w spółce reorganizacji, redukcji kosztów oraz efektywnemu zarządzaniu. Duża w tym zasługa zmarłego w ostatnich dniach prezesa MPGK, **Marcina Czarneckiego**, którego działania spowodowały, że spółka w dość szybkim czasie wyszła z finansowego dołka. **(s)**

CHEŁM. Całkowicie nowe opracowanie

Główkują nad strategią

W fazie finalizacji jest nowa strategia miasta Chełm. Pracują nad nią radny Kamil Błaszczuk oraz urzędnicy z Departamentu Projektów i Strategii chełmskiego magistratu. Dokument, jak zapewnia Biuro Prasowe Prezydenta, powstaje od podstaw.

Kilka dni po objęciu urzędu prezydenta Chełma w listopadzie 2018 roku **Jakub Banaszek** powołał radnego **Kamila Błaszczuka** na społecznego pełnomocnika do spraw opracowania strategii miasta. Większości wydawało się, że zadaniem radnego było napisanie strategii, ale - jak się okazało - nie miał do tego uprawnień. Opracowaniem strategii ma więc zająć się zewnętrzna firma, specjalizująca się w przygotowaniu tego typu dokumentów. Strategia ma dotyczyć lat 2021-2027.

Na ostatniej zdalnej sesji rada miasta zabezpieczyła pieniądze na przygotowanie strategicznych dokumentów. Obecnie natomiast szykowany jest harmonogram opracowywania strategii rozwoju miasta, który ma być przedstawiony radnym na kolejnym posiedzeniu. - Po jego zatwierdzeniu przez radnych zostanie wszczęta procedura dotycząca wyłonienia wykonawcy, którego zadaniem będzie przygotowanie szczegółowej analizy i diagnozy miasta Chełm na wielu płaszczyznach i oceny zbieżności przygotowanej wcześniej koncepcji z potrzebami mieszkańców i potencjałem miasta - informuje Biuro Prasowe Prezydenta. - Przygotowanie nowej strategii miasta to złożony i czasochłonny proces. Chodzi o to, by nowa strategia nie miała wyłącznie charakteru obligatoryjnego dokumentu, który często stanowi korektę opracowań dokumentów z lat ubiegłych, lecz była prawdziwą odpowiedzią na zmieniające się realia i sytuację miast średniej wielkości. **(s)**

CHEŁM. W obawie przed zakażeniem Covid-19

Z radnymi tylko przez Internet

Pandemia koronawirusa spowodowała zawieszenie dyżurów radnych w biurze rady miasta. Nie oznacza to jednak, że mieszkańcy zostali pozbawieni z nimi kontaktu. Wszelkie pisma mogą składać przez platformę ePUAP lub wysyłać pocztą elektroniczną.

Covid-19 ogranicza niemal wszystkie dziedziny życia. Sytuacja pandemiczna jest powodem zawieszenia dyżurów chełmskich radnych. Wcześniej w każdy czwartek przez dwie godziny radni na zmianę oczekiwali w biurze rady miasta na interesantów. Z kolei przewodniczący lub jego zastępcy do dyspozycji mieszkańców byli w każdy wtorek.

Kontakt z miejskimi radnymi w czasie pandemii jest możliwy tylko za pośrednictwem Internetu. - W celu przeciwdziałania rozprzestrzenianiu się Covid-19 ograniczenia w kontaktach społecznych objęły także administrację. Dlatego, dla zapewnienia bezpieczeństwa interesantom i pracownikom, magistrat funkcjonuje w ograniczonej formule, a wraz z nim także rada miasta - podkreślają urzędnicy z Biura Prasowego Prezydenta.

Wszyscy radni są do dyspozycji mieszkańców, ale bezpośrednie spotkania są niemożliwe. Radni zapewniają, że zajmą się każdą przekazaną sprawą, a pisma mieszkańcy mogą przekazywać za pośrednictwem platformy ePUAP, lub drogą elektroniczną na adres e-mailowy rady miasta: biuro.rady@umchelm.pl.

W dalszym ciągu też można zostawić dokumenty w tradycyjnej pisemnej formie w Departamencie Obsługi Mieszkańców, który mieści się na parterze budynku Urzędu Miasta przy ul. Lubelskiej 65, lub wrzucić do urny w zamkniętej kopercie opisanej „Biuro Rady Miasta", wraz z podaniem numeru telefonu, który ułatwi komunikację z wnioskodawcą. **(s)**

CHEŁM. Obawy okazały się na wyrost

To nie kabel, a rura PCV

Choć ul. Szklana nie leży w ciągu drogi krajowej nr 12, została objęta przebudową. Drogowcy zamknęli dojazd do niej z ul. Rampa Brzeska i wykonali plac manewrowy. Mieszkańcy zwrócili jednak uwagę, że po zakończeniu prac na ich ulicy, teren budowy nie został doprowadzony do pierwotnego stanu. Chodzi im przede wszystkim o wystający z ziemi kabel…

Do tej pory mieszkańcy ul. Szklanej do swoich domów dojeżdżali od ul. Rampa Brzeska. Przebudowa krajowej „Dwunastki" zmieniła wszystko. - Nie wiedzieliśmy, że projekt zakłada zamknięcie wjazdu od ul. Rampa Brzeska. Do naszych posesji dojeżdżamy przez ul. Hutniczą. Trudno było nam taki wariant zaakceptować, ale pogodziliśmy się z tym. Drogowcy przed chodnikiem przylegającym do ul. Rampa Brzeska wykonali nam plac manewrowy. Prace zakończyli, ale pozostawili po sobie bałagan. Przepisy mówią, że po ukończeniu robót teren należy doprowadzić do pierwotnego stanu. A tak się nie stało. Ekipa, która budowała plac manewrowy, pozostawiła wystający z ziemi kabel energetyczny. Nie wiemy, czy jest pod napięciem. Tutaj w okolicy chodzą zbieracze złomu i obawiamy się, że ktoś będzie chciał go wyrwać i dojdzie do tragedii - opowiada nasz czytelnik, mieszkaniec ul. Szklanej.

Okazuje się, że obawy mieszkańcy okazały się na wyrost. Biuro Prasowe Prezydenta Chełma przekazało nam, że wykonawca przebudowy drogi krajowej nr 12 poinformował, iż nie jest to kabel energetyczny, a jedynie rura PCV, pozostawiona przed jednego z podwykonawców po zakończonych robotach. - Przedmiot nie stanowi zagrożenia dla osób postronnych. Zostanie uprzątnięty - zapewniają urzędnicy. **(s)**

BURMISTRZ MIASTA REJOWIEC FABRYCZNY

INFORMUJE

Na podstawie art. 35 ustawy z dnia 21 sierpnia 1997 r. o gospodarce nieruchomościami Burmistrz Miasta Rejowiec Fabryczny informuje, że na tablicy ogłoszeń Urzędu Miasta w Rejowcu Fabrycznym a także na stronie internetowej www.rejowiec.pl:

- w dniu 8 kwietnia 2021 roku został wywieszony na okres 21 dni wykaz nieruchomości komunalnej przeznaczonej do sprzedaży w trybie przetargu **ustnego nieograniczonego**. Do sprzedaży przeznaczona została działka rolna położona w rejonie ulicy Złotej o pow. **0,3997 ha**

- w dniu 15 kwietnia 2021 roku został wywieszony na okres 21 dni wykaz nieruchomości komunalnej przeznaczonej do sprzedaży w trybie przetargu **ustnego nieograniczonego**. Do sprzedaży przeznaczona została działka budowlano-rolna położona przy ulicy Narutowicza o pow. **2,6467 ha**

Bliższe informacje można uzyskać w Urzędzie Miasta Rejowiec Fabryczny przy ul. Lubelskiej 16, pokój 10, tel. (082) 5663277 w. 35.

CHEŁM

Kłócą się w kolejce, gdy żołnierza nie ma

Widzą mundur, czują respekt

Nasza czytelniczka była świadkiem kłótni osób czekających w chełmskim szpitalu na szczepienie przeciw Covid-19. - Przed gabinetem przydałby się wojskowy. Mundurowi stoją w holu i tam jest spokój, bo ludzie czują respekt - mówi nasza rozmówczyni.

Wobec sytuacji epidemicznej wojsko, zarówno terytorialsi, jak i żołnierze zawodowi z 19 Lubelskiej Brygady Zmechanizowanej, której podporządkowany jest 19 Chełmski Batalion Zmechanizowany, zaangażowani są m.in. we wsparcie służb zdrowia i dbanie o porządek w punktach szczepień, w tym w także w chełmskim szpitalu. Jedna z naszych pacjentek doceniła pomoc mundurowych. Jednocześnie potępia zachowanie pacjentów, którego była świadkiem.

- Dziewiątego kwietnia w południe miałam szczepienie w chełmskim szpitalu - opowiada nasza czytelniczka. - W holu, gdzie wyczytywano i kierowano poszczególne osoby na szczepienia, i gdzie czuwali wojskowi, był ład i porządek. Ale już na piętrze, pod gabinetem, gdzie mundurowego nie było, panował chaos i rozgardiasz. Ludzie nie trzymali dystansu, kłócili się w kolejce, jakiś pan był agresywny. Krzyczał, bo mu się coś pomyliło i nie zgłosił się na szczepienie tu, gdzie trzeba. Przydałby się i pod gabinetem szczepień taki wojskowy. A pacjenci powinni zachować umiar i spokój w tej sytuacji, a nie ją utrudniać.

Mariusz Kowalczuk, zastępca dyrektora ds. administracyjnych chełmskiego szpitala, zapewnia, że i pod gabinetami szczepień o porządek dbają wojskowi.

- Pani musiała akurat trafić na dzień, w którym ich nie było, ale wojskowi rzeczywiście wspomagają nas także w okolicach gabinetów szczepień, nie tylko przy wejściu do szpitala. - mówi M. Kowalczuk. - Rzeczywiście, obecność mundurowych jest dla nas wsparciem. **(mo)**

Egzaminacyjny maj

Przed maturzystami i ósmoklasistami niezwykle ważne zadania. W maju zaplanowany jest zarówno egzamin dojrzałości, jak i ten podsumowujący podstawówkę.

Zdalna nauka przysparza wiele komplikacji i trudno, aby przyniosła tak dobre efekty, jak stacjonarna. Uczniowie wiedzą, jak skutecznie ściągnąć na sprawdzianie i dostać dobrą ocenę. Dyrektorzy szkół już dawno zwracali uwagę, że niektórzy dwójkowi czy trójkowi uczniowie stali się prymusami w czasie epidemii. Tak wynika z ich ocen, niekoniecznie wypracowanych uczciwie. Ale ich wiedza i tak wkrótce, tj. po przejściu z nauki zdalnej na stacjonarną, zostanie zweryfikowana. Wkrótce ważny czas zwłaszcza przed ósmoklasistami i maturzystami. W maju czeka ich egzaminacyjny maraton. Będzie przeprowadzony w reżimie sanitarnym, który większość uczniów już poznała podczas próbnych egzaminów. Ze względu na zdalną naukę, egzaminy dojrzałości i ósmoklasisty mają być trochę łatwiejsze w porównaniu z tymi sprzed epidemii. Matury rozpoczną się 4 maja. W pierwszej kolejności standardowo maturzyści będą pisać testy z przedmiotów obowiązkowych: 4 maja z języka polskiego, 5 maja z matematyki, 6 maja z języka angielskiego.

Egzamin ósmoklasisty przed epidemią odbywał się w kwietniu. W ubiegłym roku był w czerwcu, a tegoroczny zostanie przeprowadzony od 25 do 27 maja (25 maja - egzamin pisemny z języka polskiego, 26 maja - z matematyki, 27 maja - z języka obcego nowożytnego). **(mo)**

eprasa.pl 68d2c189ec

SAWIN. Interesuje ich tylko włączenie wsi do gminy Chełm

Jagodne prosi wojewodę

Mieszkańcy Jagodnego nie mają żadnych wątpliwości. Chcą, aby ich wieś jak najszybciej została przyłączona do gminy Chełm. Są zdeterminowani i w tej sprawie napisali list do wojewody lubelskiego. Ich zdaniem, gmina Sawin, do której obecnie należy Jagodne, nie robi nic, by poprawić im warunki życia.

Jak już informowaliśmy, władze gminy Chełm złożyły do ministra spraw wewnętrznych i administracji wniosek o poszerzenie granic administracyjnych i włączenie do gminy miejscowości Jagodne. Chcą tego sami mieszkańcy wsi, którzy uważają, że gmina Sawin, do której obecnie przynależy sołectwo, nie robi nic, by poprawić ludziom warunki życia.

Według sołtysa, **Andrzeja Paszko**, zdecydowana większość mieszkańców w przeprowadzonych konsultacjach społecznych opowiedziała się za przejściem do gminy Chełm. - Na jednym z pierwszych zebrań w sprawie odłączenia się od gminy Sawin ponad 40 osób było za przyłączeniem się do gminy Chełm, a tylko trzy nie chciały żadnych zmian. Dlatego też zastanawiające są słowa wójta gminy Sawin, **Dariusza Ćwira**, który twierdzi, że tylko część mieszkańców chce włączenia Jagodnego do gminy Chełm.

Paszko przekonuje, że Jagodne będąc w gminie Chełm, zacznie się rozwijać. - Wielokrotnie rozmawialiśmy na ten temat z wójtem **Wiesławem Kociubą**. Zapewniał, że w ciągu trzech lat od przyłączenia się do gminy Chełm Jagodne będzie wyglądało jak Janów - mówi. - Nie mamy podstaw, by nie wierzyć tym słowom. Zresztą widzimy, jak rozwija się gmina Chełm, a jak gmina Sawin.

Wniosek gminy Chełm najprawdopodobniej zostanie rozpatrzony do końca lipca br. Mieszkańcy Jagodnego mają nadzieję, że minister podejmie decyzję zgodnie z ich oczekiwaniami. W tej sprawie wysłali pismo do wojewody lubelskiego **Lecha Sprawki**. Wierzą, że on sam zaopiniuje ministrowi przyłączenie ich wsi do gminy Chełm.

W liście do wojewody akcentują, że Jagodne w 1973 roku, w wyniku odtworzenia podziału gminnego, z niezrozumiałych względów zostało włączone do gminy Sawin, chociaż wcześniej nie miało z nią żadnych więzi historycznych. Zawsze należało do gminy Staw, później gromady Staw, która prawie w całości została włączona do gminy Chełm. - Dokonano sztucznego, niezrozumiałego podziału, wbrew zdrowej logice. Zostały przerwane więzi społeczne. Dzieci z Jagodnego chodzą do szkół w Stawie i Okszowie, których organem prowadzącym jest gmina Chełm - uzasadniają mieszkańcy.

W piśmie do wojewody nie omieszkali wspomnieć o codziennych bolączkach. - Minęło już 30 lat od powstania wolnego samorządu, a my nie mamy wodociągu. W gminie Chełm wszystkie miejscowości są podłączone do sieci, a w gminie Sawin zaledwie 50 procent - zaznaczyli.

Drogi w Jagodnem są gruntowe, utwardzane tłuczniem i żużlem. Dopiero w minionym roku, jak podkreśla sołtys Paszko, w środku wsi gmina Sawin ułożyła „kawałek" asfaltu. - Nie mamy oświetlenia, ani też dostępu do sieci gazowniczej, a w sąsiedniej miejscowości, Horodyszczu, należącym do gminy Chełm, jest wszystko. Ostatnią poważną inwestycję zrealizowano w 1971 roku, kiedy to Jagodne zostało zelektryfikowane - argumentuje Andrzej Paszko.

Układ komunikacyjny jest taki, że wyjazd z Jagodnego do Chełma i innych miejscowości prowadzi przez teren gminy Chełm drogami utwardzonymi kamieniami. - Kto ma je wybudować na terenie gminy Chełm? Gmina Sawin nie, bo te drogi nie leżą na jej terenie. Z kolei gminie Chełm są zbędne, bo przy nich nie żyją jej mieszkańcy, co jest zrozumiałe. W Zarzeczu, Horodyszczu i całej gminie Chełm są piękne asfaltowe drogi. Nawet te dojazdowe do pól są również wyasfaltowane - podkreśla sołtys.

Mieszkańcy w piśmie do wojewody wspomnieli też o trwającym od kilku lat konflikcie między wójtem gminy Sawin a radnymi, który swój finał będzie miał w ogłoszonych referendach za odwołaniem włodarza i skróceniem kadencji rady. Według nich, klimat pracy samorządu w Sawinie nie sprzyja rozwojowi gminy, a wręcz go paraliżuje. - Nie chcemy mieć z tym nic wspólnego - zaznacza A. Paszko. - Obiecane i planowane przez wójta Ćwira inwestycje na terenie naszego sołectwa w bieżącym roku zostały wycofane. Jesteśmy zastraszani, że w przypadku naszych dalszych roszczeń, nawet grosz z gminnej kasy do nas nie trafi. Trudno nam żyć w takiej atmosferze - dodaje sołtys. Pod listem do wojewody Sprawki podpisało się ośmiu mieszkańców.

Wójt Dariusz Ćwir zapewnia, że będzie walczył, by Jagodne w dalszym ciągu należało do gminy Sawin. - Dobry gospodarz zabiega o swoje i na pewno nie odpuszczę tego sołectwa. Jeżeli minister spraw wewnętrznych i administracji odrzuci wniosek gminy Chełm i pozostawi Jagodne w naszej gminie, zrobimy wszystko, by oczekiwane przez mieszkańców inwestycje były sukcesywnie realizowane. Warunki do życia w tej miejscowości ulegną poprawie - deklaruje wójt Ćwir. **(s)**

ZAPROSZENIE DO WSPÓŁPRACY

W związku z planowaną budową biogazowni w miejscowości Dryszczów, firma **Biogaz Serwis** jest zainteresowana współpracą z okolicznymi rolnikami w zakresie dostaw substratów pochodzenia roślinnego i zwierzęcego oraz odbiorem pofermentu (norma MPK) w postaci suchej i mokrej.

BIOGAZ SERWIS

ZAINTERESOWANYCH PROSIMY O KONTAKT

tel.: 500 407 289
e-mail: kontakt@biogaz-serwis.eu

PELLET DRZEWNY
SPRZEDAŻ HURTOWA I DETALICZNA
ATRAKCYJNE CENY
NOWOŚĆ!
Kora ogrodnicza
Brykiet torfowy
Producent telefon: 509 311 488
e-mail: biomass.produkcja@gmail.com www.grafpellet.pl

GRUNT TO ZRÓWNOWAŻENIE

Input® Triple – ze środków ochrony roślin należy korzystać z zachowaniem bezpieczeństwa. Przed każdym użyciem przeczytaj informacje zamieszczone w etykiecie i informacje dotyczące produktu. Zwróć szczególną uwagę na stosowane zwroty wskazujące na rodzaj zagrożenia i symbole ostrzegawcze umieszczone w etykietach oraz przestrzegaj zalecanych środków bezpieczeństwa.

Bayer Sp. z o.o., tel. 22 572 36 12
Al. Jerozolimskie 158, 02-326 Warszawa
www.agro.bayer.com.pl

eprasa.pl 68d2c189ec

Rok 2016, pierwsi absolwenci kierunku pielęgniarstwo na PWSZ w Chełmie podczas uroczystości ukończenia studiów licencjackich i ceremonii „czepkowania”

Epidemia obnażyła problem. Kto stanie przy szpitalnych łóżkach?

Wypełnić lukę

Spośród największych miast województwa lubelskiego Chełm wciąż ma najmniej pielęgniarek w przeliczeniu na 10 tysięcy mieszkańców, a z liczbą lekarzy też nie jest lepiej. - Epidemia obnażyła wady systemu, pokazała dużą lukę pokoleniową. Najważniejszym problemem pozostaje brak kadr medycznych, wysoka średnia wieku pielęgniarek i położnych oraz małe zainteresowanie osób młodych tym zawodem - mówi Izabella Chałaj, przewodnicząca Okręgowej Rady Pielęgniarek i Położnych w Chełmie.

W 2016 r. 28 pierwszych absolwentów (26 pań, 2 panów) kierunku pielęgniarstwo Państwowej Wyższej Szkoły Zawodowej w Chełmie opuściło mury tej uczelni, aby trafić do szpitali i przychodni. Podczas uroczystości ukończenia studiów licencjackich przyszłe pielęgniarki i przyszli pielęgniarze przyrzekali zawsze nieść pomoc chorym. Nikt nie przypuszczał, że za parę lat wybuchnie pandemia i ta pomoc będzie jeszcze bardziej na wagę złota. W międzyczasie w chełmskiej PWSZ uruchomiono studia II stopnia, czyli magisterskie na kierunku pielęgniarstwo. Było to w 2019 r., więc, siłą rzeczy, absolwentów tych studiów magisterskich jeszcze nie ma. Wszystkich studentów kierunku pielęgniarstwo na chełmskiej uczelni jest obecnie około czterystu (tegoroczna rekrutacja rusza 17 maja). To głównie mieszkańcy miasta i gminy Chełm, ale także Włodawy, Hrubieszowa, Zamościa, Janowa Lubelskiego. Ta rzesza studentów pielęgniarstwa chełmskiej PWSZ jest dla naszego regionu szczególnie ważna. Od dawna mówiło się, że w zawodzie tym powstaje luka pokoleniowa, co potwierdzają statystyki Okręgowej Izby Pielęgniarek i Położnych w Chełmie. Zaplecze do studiowania „na pielęgniarstwie” w chełmskiej PWSZ jest bardzo dobre, a absolwenci w tym zawodzie dostają pracę od ręki.

- Absolwenci kierunku pielęgniarstwo bez żadnych problemów po ukończeniu studiów otrzymują pracę - informują w chełmskiej PWSZ. - Są zatrudniani także w szpitalach i przychodniach w naszym mieście. Dla studentów pielęgniarstwa rośnie nowa, bardzo nowoczesna siedziba Instytutu Nauk Medycznych przy ulicy Batorego w Chełmie. Powstało też Monoprofilowe Centrum Symulacji Medycznej PWSZ w Chełmie z najnowszym sprzętem.

Centrum, o którym mowa mieści się przy ul. Pocztowej 52 w Chełmie i jest częścią rozwijającego się Instytutu Nauk Medycznych PWSZ w Chełmie. Centrum stanowią pracownie pielęgniarskie z zaawansowanymi technologicznie symulatorami pacjenta i najnowszym sprzętem medycznym do nauczania takich umiejętności jak intubacja dotchawicza, wentylacja zastępcza, wkłucia dożylne. Dzięki takim symulatorom, odzwierciedlającym rzeczywistych pacjentów, studenci mogą ćwiczyć w bezpiecznym środowisku, w którym wielokrotne powtarzanie danej czynności, a nawet popełnianie błędów nie zagraża bezpieczeństwu pacjenta. Wszystko po to, aby zdobyli umiejętności postępowania w rożnych, często skomplikowanych przypadkach klinicznych. Rozwijający się Instytut Nauk Medycznych PWSZ w Chełmie ma stać się nowoczesnym ośrodkiem kształcącym, obok pielęgniarek i pielęgniarzy, także ratowników medycznych, położne i położników, a także lekarzy. Taki jest plan. Oby się spełnił, bo według kolejnych statystyk na tle województwa lubelskiego wypadamy blado pod względem liczebności kadry medycznej. Trzeba robić wszystko, aby absolwentów tych kierunków było jak najwięcej, i aby zatrudniali się oni w naszym regionie, a z tym jest różnie. Dopytują o nich ośrodki zdrowia nawet z odległych miast.

Braki kadrowe

W kwietniu br. Urząd Statystyczny w Lublinie zamieścił najnowsze opracowanie na temat ochrony zdrowia w województwie lubelskim. Dotyczy ono 2019 r. W województwie lubelskim było wtedy 8,9 tys. lekarzy; 2,4 tys. lekarzy dentystów; 18,2 tys. pielęgniarek; 2,4 tys. położonych; 2,1 tys. farmaceutów; 1,2 tys. diagnostów. Szczegółowe dane o kadrze medycznej w Chełmie i - dla porównania w innych miastach województwa na prawach powiatu - są dostępne w prowadzonym przez Urząd Statystyczny w Lublinie tzw. banku danych lokalnych. Z danych tych wynika, że pracujących pielęgniarek i położnych na 10 tys. mieszkańców przypada w Chełmie 125, podczas gdy w Zamościu jest ich 205, w Białej Podlaskiej - 153, a w Lublinie - 197. Dane z wcześniejszych lat też wskazywały, że w grupie największych miast województwa lubelskiego Chełm ma najmniej pielęgniarek w przeliczeniu na 10 tysięcy mieszkańców. To w Zamościu od lat mają najwięcej pielęgniarek przy łóżkach chorych (a także najwięcej łóżek na 10 tys. ludności). Jeśli chodzi o liczbę pracujących lekarzy (łącznie z lekarzami dentystami) to Chełm znowu wypada najgorzej wśród miast na prawach powiatu województwa lubelskiego. Według danych urzędu statystycznego pracuje ich u nas 348, podczas gdy w Białej Podlaskiej - 413, w Zamościu 834, a w Lublinie aż 6963.

KONSULTACJE SPOŁECZNE PROJEKTU

„Strategii Rozwoju Gminy Kamień na lata 2021-2027 z perspektywą do 2030 r.”

Działając na podstawie art. 10f ustawy z dnia 8 marca 1990 r. o samorządzie gminnym (Dz. U. z 2020 r. poz. 713 z późn. zm.), oraz art. 6 ust.3 ustawy z dnia 6 grudnia 2006 r. o zasadach prowadzenia polityki rozwoju (Dz. U. z 2019 r. poz. 1295 z późn. zm.) oraz uchwały Nr XXII/151/2021 Rady Gminy Kamień z dnia 25 lutego 2021 r.

Wójt Gminy Kamień
przedkłada do konsultacji społecznych projekt
Strategii Rozwoju Gminy Kamień na lata 2021-2027 z perspektywą do 2030 r.

Wójt Gminy Kamień zaprasza wszystkich zainteresowanych mieszkańców gminy oraz partnerów społecznych i gospodarczych do wyrażenia opinii i zgłaszania uwag do treści projektu *Strategii Rozwoju Gminy Kamień na lata 2021-2027 z perspektywą do 2030 r.*

W związku ze stanem epidemii i rozprzestrzenianiem się COVID-19 oraz w trosce o zdrowie mieszkańców, konsultacje będą odbywać się głównie za pośrednictwem zdalnych form komunikacji. Przewidziano również spotkanie konsultacyjne. Konsultacje społeczne prowadzone będą w okresie: od 21 kwietnia 2021 r. do 26 maja 2021 r.

ZGŁASZANIE UWAG PISEMNIE ZA POMOCĄ FORMULARZA W DNIACH OD 21 KWIETNIA 2021 R. DO 26 MAJA 2021 R.

Projekt Strategii Rozwoju Gminy Kamień na lata 2021-2027 z perspektywą do 2030 r. wraz z formularzem zgłaszania uwag/propozycji udostępniony został w siedzibie Urzędu Gminy w Kamieniu, ul. Diamentowa 15, 22- 113 Kamień, w pok. 6 oraz na stronie Biuletynu Informacji Publicznej Urzędu Gminy Kamień. Zasięg terytorialny konsultacji społecznych obejmuje obszar gminy Kamień. Uprawnionymi do udziału w konsultacjach są pełnoletni mieszkańcy gminy Kamień, zamieszkujący na obszarze, na którym mają być przeprowadzone konsultacje oraz partnerzy społeczni i gospodarczy z terenu gminy Kamień.

Uwagi zgłaszać można poprzez wskazanie konkretnych propozycji zmian w treści projektu *Strategii*, uzupełnień i doprecyzowania zapisów. Uwagi/propozycje w ramach konsultacji społecznych będą przyjmowane wyłącznie na załączonym formularzu. Uwagi zgłoszone po terminie, anonimowe lub przesłane w formie innej, niż na formularzu konsultacyjnym, zostaną automatycznie wyłączone z procesu ich rozpatrywania.

Wszelkie uwagi i wnioski należy zgłaszać z wykorzystaniem dostępnego formularza w następujący sposób:
a) osobiście w sekretariacie Urzędu Gminy Kamień, ul. Diamentowa 15, 22- 113 Kamień
b) pocztą tradycyjną na adres Urzędu Gminy w Kamień - ul. Diamentowa 15, 22- 113 Kamień
c) drogą mailową: sekretariat@kamien.gmina.pl
d) poprzez system ePUAP, adres skrytki Urzędu Gminy Kamień /UGKamien/SkrytkaESP

ZGŁASZANIE UWAG OSOBIŚCIE NA SPOTKANIU KONSULTACYJNYM W DNIU 21.04.2021 R.

W ramach prowadzonych konsultacji społecznych przewidziano organizację spotkania konsultacyjnego, które odbędzie się w dniu 21.04.2021 r. w świetlicy wiejskiej w Kamieniu. Mając na uwadze obowiązujący w kraju stan epidemii i konieczność zapewnienia daleko idących środków ostrożności we wszelkich kontaktach prosimy osoby, które będą chciały uczestniczyć w spotkaniu konsultacyjnym o wcześniejsze zgłoszenie tego faktu za pośrednictwem poczty e-mail na adres: sekretariat@kamien.gmina.pl lub telefonicznie pod numerem tel. 82 567 14 55 do 19.04.2021 r. do godz. 15.00, z podaniem telefonu kontaktowego.

Chełmscy terytorialsi coraz mocniejsi

Nowa brygada z siedzibą w Chełmie

Wojska Obrony Terytorialnej stale się rozwijają. A efektem tego jest proces formowania 19 Nadbużańskiej Brygady Obrony Terytorialnej w Chełmie.

W marcu w dowództwie Wojsk Obrony Terytorialnej w Zegrzu szef Ministerstwa Obron Narodowej **Mariusz Błaszczak** podpisał decyzję o rozwoju WOT. Na jej mocy zostaną sformowane trzy nowe Brygady Obrony Terytorialnej, w tym 19 Nadbużańska Brygada Obrony Terytorialnej w Chełmie. To efekt bardzo dużego zainteresowaniu terytorialną służbą wojskową w naszym regionie.

19 Nadbużańska Brygada Obrony Terytorialnej z siedzibą w Chełmie swoim stałym rejonem odpowiedzialności (SRO) obejmie ważny strategicznie dla bezpieczeństwa naszego kraju wschodni pas województwa lubelskiego - od Białej Podlaskiej po Tomaszów Lubelski. Do czasu wyznaczenia dowódcy brygady, odpowiedzialnym za tworzenie infrastruktury nowej jednostki będzie dowódca 2 Lubelskiej Brygady Obrony Terytorialnej **płk Tadeusz Nastarowicz**.

- Od początku obserwujemy duże zainteresowanie mieszkańców Lubelszczyzny terytorialną służbą wojskową i każde wcielenie ochotników nam to potwierdza. Ten potencjał należy dobrze zagospodarować dla wzmocnienia wschodniej granicy kraju. Utworzenie nowej brygady, pozwoli lepiej nasycić nasz region dobrze wyszkolonymi żołnierzami OT, a dodatkowo zwiększy efektywność szkoleniową w danym SRO. – mówi płk T. Nastarowicz.

Budowa nowej brygady oraz batalionu pociągają za sobą reorganizację struktur 2 LBOT. W nowym podziale w strukturach 2 Lubelskiej Brygady OT znajdzie się 5 batalionów lekkiej piechoty z siedzibą w Lublinie, Dęblinie, Kraśniku, Zamościu oraz jeden batalion relokowany w północnej części województwa lubelskiego. **(bf)**

REJOWIEC FABRYCZNY. Covidowy blok

Sprzątali i się pochorowali?

Ognisko koronawirusa w jednym z bloków przy ul. Wschodniej w Rejowcu Fabrycznym? Część mieszkańców trafiła do szpitala w cieżkim stanie, u innych pojawiły się objawy choroby. Zachorowały m.in. osoby, które miały ze sobą kontakt podczas sprzątania w kościele.

Apele o pozostawanie w domach i unikanie kontaktu z innymi ludźmi, pomimo trzeciej fali pandemii, znacznej liczby nowych zakażeń i zatrważającej liczby zgonów, wcale nie padają na podatny grunt. Niektórzy nie zdają sobie sprawy ze swojej niefrasobliwości. Nawet zwykłe sprzątanie w kościele może mieć nieciekawe skutki. Tak najprawdopodobniej było właśnie w Rejowcu Fabrycznym. Ognisko koronawirusa pojawiło się w jednym z bloków przy ul. Wschodniej. Do szpitala w ciężkim stanie trafiło aż sześć osób. Kilka innych przechorowało Covid-19 w domach. I właśnie przed pierwszymi objawami choroby grupa osób z tego bloku sprzątała w kościele. Nie jest wykluczone, że właśnie podczas tego sprzątania zarazili się między sobą, a potem roznieśli wirusa wśród innych mieszkańców bloku.

- Jedni się pilnują, noszą maseczki, ograniczają kontakt z innymi, rzadziej chodzą do sklepów. Inni funkcjonują, jakby pandemii nie było. Efekty widać. A zdrowie i życie każdy ma tylko jedyno - skarżą się ludzie. **(bf)**

eprasa.pl 68d2c189ec

pokoleniową

Epidemia obnażyła problemy

W rejestrze Okręgowej Izby Pielęgniarek i Położnych w Chełmie (obejmującej powiat chełmski i krasnostawski) zarejestrowanych jest 1668 pielęgniarek i 200 położnych, z czego zatrudnionych jest 1152 pielęgniarek i 148 położnych. To Okręgowe Rady Pielęgniarek i Położnych, właściwe ze względu na miejsce przyszłego wykonywania zawodu, stwierdzają prawo jego wykonywania na wniosek zainteresowanej osoby. Z 49 absolwentek chełmskiej PWSZ, które w 2020 r. uzyskały tytuł licencjata pielęgniarstwa Okręgowa Rada Pielęgniarek i Położnych w Chełmie stwierdziła prawa wykonywania zawodu 36 pielęgniarkom i 2 położnym. Spośród absolwentów pielęgniarstwa w 2020 r. zatrudniono 24 pielęgniarki i 1 położną. Jednak dwukrotnie więcej osób wykonujących u nas te zawody w ostatnich latach nabyło praw do emerytury. W 2020 r. 51 pielęgniarki i 10 położnych nabyło takie prawa, a w 2021 r. nabędzie je 54 pielęgniarki i 7 położnych. Gros z nich zostało jeszcze przy łóżkach pacjentów, choć dane za 2021 r. dotyczące tej kwestii niepokoją. W 2020 r. 8 pielęgniarek i 5 położnych odeszło na emerytury i nie pracuje w zawodzie. Za to w tym roku na emeryturę odchodzi aż 19 pielęgniarek (żadna z położnych). Można się domyślać, że wpływ na to ma trudna sytuacja związana z epidemią. Pracujących pielęgniarek z prawami emerytalnymi mamy aż 285, a położnych - 38. Gdyby zechciały odejść z pracy, byłby problem, bo w krótkim czasie, nie byłoby ich, komu zastąpić. Średnia wieku pracujących pielęgniarek to 52,1 lata, a położnych - 53,5 lat. **Izabella Chałaj**, przewodnicząca Okręgowej Rady Pielęgniarek i Położnych w Chełmie, mówi, że epidemia obnażyła wady systemu, pokazała dużą lukę pokoleniową, a najważniejszym problemem pozostają braki kadrowe i niewielkie zainteresowanie młodych osób zawodem pielęgniarki.

Absolwenci kierunku pielęgniarstwo bez żadnych problemów po ukończeniu studiów otrzymują pracę - informują w chełmskiej PWSZ. - Są zatrudniani także w szpitalach i przychodniach w naszym mieście. Dla studentów pielęgniarstwa rośnie nowa, bardzo nowoczesna siedziba Instytutu Nauk Medycznych przy ulicy Batorego w Chełmie. Powstało też Monoprofilowe Centrum Symulacji Medycznej PWSZ w Chełmie z najnowszym sprzętem.

- Rok 2000 został ogłoszony Międzynarodowym Rokiem Pielęgniarki i Położnej, a 19 kwietnia 2021 roku obchodzimy trzydziestolecie powstania Samorządu Pielęgniarek i Położnych - mówi Izabella Chałaj. - To dobra okazja do promowania zawodu pielęgniarki i położnej, do pokazania pracy, profesjonalizmu, samodzielności, możliwości rozwoju, ale przede wszystkim zwrócenia uwagi na te zawody, jako zawody przyszłości, które są filarem każdego systemu ochrony zdrowia. Okazało się, że epidemia zweryfikowała nasze plany i doprowadziła do zwrócenia uwagi na naszą grupę zawodową. Najważniejszym problemem, z którym przyszło nam się zmierzyć, to brak kadr medycznych, średnia wieku pielęgniarek i położnych, małe zainteresowanie osób młodych tym zawodem. Epidemia obnażyła wady tego systemu, pokazała dużą lukę pokoleniową, o której mówiliśmy już od kilku lat. Liczby powinny przemawiać do decydentów, powinny zwrócić uwagę, jak zmotywować osoby młode do podjęcia zawodu pielęgniarki czy położnej, aby stopniowo wypełniać lukę pokoleniową. Liczba pielęgniarek i położnych na oddziałach, w przychodniach ma niebagatelny wpływ na bezpieczeństwo, jakość opieki i satysfakcję pacjentów oraz samych pielęgniarek i położnych.

W chełmskim szpitalu zdają sobie sprawę, że w tym roku kilkanaście pielęgniarek odejdzie na emeryturę.

- Będziemy zatrudniać na ich miejsce kolejne pielęgniarki - mówi **Mariusz Kowalczuk**, zastępca dyrektora ds. administracyjnych chełmskiego szpitala. - Jest u nas złożonych kilka podań o przyjęcie do pracy od pielęgniarek. W lipcu przybędzie też absolwentek PWSZ. Będziemy potrzebować też więcej pielęgniarek na oddziały rehabilitacji, a także opieki paliatywnej. **(mo)**

Nowoczesne pracownie pielęgniarstwa Monoprofilowego Centrum Symulacji Medycznej PWSZ w Chełmie

eprasa.pl 68d2c189ec

Molestował i uprawiał seks z małoletnimi chłopcami

Ksiądz Tomasz pedofil skazany

Były katecheta ze szkoły w Stołpiu został uznany winnym wykorzystania seksualnego dwóch chłopców poniżej 15. roku życia. Ksiądz, na którego komputerze policja znalazła kilkaset zdjęć i filmów pornograficznych z udziałem małoletnich, decyzją sądu I instancji ma zostać poddany leczeniu.

Tomasz F. (52 l.) był m.in. szpitalnym kapelanem i opiekunem Koła Przyjaciół Radia Maryja, a do 2018 roku pełnił posługę w parafii w Podgórzu. W tamtym czasie m.in. prowadził lekcje religii w Zespole Szkół w Stołpiu. Już wtedy, jak opowiadali nam później rodzice uczniów księdza katechety, jego zachowanie było co najmniej dziwne. Poza tym, zanim w 2018 roku został nagle przeniesiony do Opola Lubelskiego, doszło do przykrego incydentu z udziałem księdza. Katecheta miał uderzyć chłopca.

Oficjalnie Tomasz F. został przeniesiony z Podgórza - i jak się potem okazało, również z wielu poprzednich parafii - ze względu na… problemy osobiste. Oficjalnie też z powodów zdrowotnych nie mógł już pracować czynnie w duszpasterstwie, dlatego po wyjeździe stąd zamieszkał jako rezydent przy parafii w Opolu Lubelskim. Tam - jak wynika z ustaleń prokuratury - niemal od razu zaczął molestować małoletnich chłopców. W komputerze duchownego policja znalazła 371 plików multimedialnych - filmów i zdjęć pornograficznych z udziałem małoletnich.

Tomasz F. został oskarżony o posiadanie treści o charakterze pedofilskim oraz wykorzystanie seksualne dwóch chłopców poniżej 15. roku życia. Jednego z nich duchowny miał przynajmniej kilkakrotnie zmuszać do obcowania płciowego i innych czynności seksualnych, w okresie od lata 2018 do lipca 2019 roku. W przypadku drugiego chłopca zarzut dotyczył jednorazowego doprowadzenia do obcowania płciowego i innej czynności seksualnej w lipcu 2019 roku.

Sprawa trafiła na wokandę Sądu Rejonowego w Opolu Lubelskim, a proces toczył się za zamkniętymi drzwiami. W czwartek (15 kwietnia) zapadł wyrok, zgodnie z którym sąd uznał duchownego winnym zarzucanych mu czynów i skazał go na 10 lat pozbawienia wolności. Orzekł przy tym „system terapeutyczny wykonania kary łącznej pozbawienia wolności wobec osoby z zaburzeniami preferencji seksualnych". Oznacza to, że kara będzie wykonywana w oddziale terapeutycznym o określonej specjalizacji. Po jej odbyciu duchowny ma zostać umieszczony w zakładzie psychiatrycznym. Tomasz F. ma 15-letni zakaz kontaktowania się i zbliżania do pokrzywdzonych na mniej niż 100 m. Musi też wypłacić wykorzystanym chłopcom zadośćuczynienie za wyrządzoną krzywdę: jednemu 50 tys. zł, a drugiemu 30 tys. zł. Ksiądz ma również 15-letni zakaz zajmowania wszelkich stanowisk, wykonywania wszelkich zawodów i działalności, związanych z wychowaniem, edukacją, leczeniem małoletnich lub z opieką nad nimi. Wyrok nie jest prawomocny. **(pc)**

Zwyrodnialec strzelał do psa

Ktoś bestialsko chciał zabić zwierzę, celując do niego z wiatrówki. Śrut utkwił w głowie młodziutkiego psa. Gdyby trafił kilka milimetrów dalej, zabiłby lub trwale okaleczył.

Na początku kwietnia członkowie Stowarzyszenia Chełmska Straż Ochrony Zwierząt dostali zgłoszenie o biegającym luzem po Pawłowie (gmina Rejowiec Fabryczny) psie z okrągłą dziurą w głowie, jakby po postrzale. We wskazanym im miejscu znaleźli zwiniętego w kłębek młodego kundelka. W trybie natychmiastowym zwierzak trafił do lubelskiej lecznicy, gdzie zrobiono mu zdjęcie rentgenowskie. Prześwietlenie potwierdziło, że w czaszce psa tuż obok oka tkwi śrut od wiatrówki. Ktoś urządził sobie żywą tarczę z bezbronnego zwierzęcia! Aż strach pomyśleć do czego jeszcze jest zdolna taka osoba.

- Przepytaliśmy ludzi z okolicy, ale nie udało się ustalić, skąd wziął się pies. Dlatego nie zgłaszaliśmy też sprawy policji, bo na starcie umorzyliby ją wobec braku dowodów - mówią „animalsi".

Enzo, bo tak dostał na imię, był mocno niedożywiony, zapchlony, zarobaczony i cierpiał z powodu boleści brzucha. Najprawdopodobniej mieszkańcy poruszeni błąkającym się po Pawłowie psem z raną postrzałową w głowie dokarmiali go czym popadnie. Na szczęście jednak obyło się bez dodatkowej operacji, bo zwierzę - choć jego wiek oszacowano na mniej więcej 1 rok - i tak wiele wycierpiało. O mało włos, a Enzo straciłby oko lub nawet życie. Żeby wyciągnąć śrut z jego czaszki, lekarze musieli też mocno ingerować. Rana najpewniej będzie się długo goić, ale rokowania są optymistyczne. Niebawem, gdy hospitalizacja dobiegnie końca, ten wciąż ufny w stosunku do ludzi pies zostanie zaszczepiony i oddany do adopcji.

Potrzebna pomoc

Wolontariusze ChSOZ, choć nie mieli ani jednego wolnego miejsca w domu tymczasowym, a za umieszczone w hotelach psy płacą miesięcznie po kilka tysięcy złotych, nie zawahali się ani chwili. Pojechali i zabrali ranne stworzenie, które ktoś o mało nie zabił. Teraz czas na mobilizację innych, którym los zależnych od nas istot nie jest obojętny. Za leczenie i utrzymanie Enza działające charytatywnie stowarzyszenie musi zapłacić, dlatego zwraca się z prośbą o wsparcie do wszystkich chełmian.

Pomóc można przez stronę internetową: **www.ratujemyzwierzaki.pl/enzo-csoz** lub wpłacając datek na konto organizacji: Stowarzyszenie Chełmska Straż Ochrony Zwierząt, ul. Hrubieszowska 66, 22-100 Chełm, Bank PKO BP 57 1020 1563 0000 5902 0099 5126, z tytułem przelewu: „Enzo". Wesprzeć wolontariuszy w ich działaniach można oczywiście w każdej chwili, kierując wpłaty z tytułem „Sekcja Chełm". - Będziemy bardzo wdzięczni za każdą, nawet najmniejszą, wpłatę, bo to dzięki Państwu możemy pomagać naszym braciom mniejszym - podkreślają wolontariusze. **(pc, fot. ChSOZ)**

Sprawco przemocy, pakuj manatki!

Postanowieniem prokuratora 37-latek z Chełma ma opuścić lokal, który zajmuje wspólnie z żoną. Mężczyzna jest podejrzany o stosowanie terroru psychicznego nad kobietą od co najmniej dwóch lat.

W poniedziałek (12 kwietnia) policjanci z chełmskiej komendy zatrzymali 37-letniego mieszkańca miasta pod zarzutem znęcania się nad swoją żoną. Jak ustalono naprędce, lubiący sobie wypić „od czasu do czasu" mężczyzna gnębił kobietę od kwietnia 2019 roku praktycznie bez przerwy do momentu zatrzymania.

Mąż-oprawca stosował wyjątkowo wyrafinowaną przemoc - terror psychiczny. Obelgi, pogarda, upokorzenia, urąganie godności, wypędzanie, krzyk i groźby były na porządku dziennym od dwóch lat. Teraz ma to się skończyć. Sprawca przemocy domowej usłyszał zarzuty, a na czas prowadzonego przeciwko niemu postępowania ma pozostawać pod dozorem policji. Otrzymał też nakaz opuszczenia lokum, które zajmuje z żoną oraz zakaz zbliżania się do poszkodowanej na mniej niż 100 m.

Jesteś ofiarą? Zwróć się o pomoc!

Przemoc psychiczna jest równie groźna, co fizyczna. Sprawia taki sam ból, ale nie pozostawia widocznych śladów, przez co jest nawet trudniejsza do udowodnienia. Niesie natomiast poważne konsekwencje dla ofiary i jej otoczenia. Osoby doświadczające tej formy przemocy często nawet nie wiedzą, że mają do czynienia ze znęcaniem. Ich samoocena i poczucie własnej wartości znacząco podupadają. Takie osoby częściej popadają w depresję, tkwią w stanach lękowych, nierzadko też podejmują próby samobójcze. Tymczasem należy pamiętać, że polskie prawo stanowi, iż sprawca przemocy psychicznej podlega takiej samej karze, co sprawca przemocy fizycznej. O pomoc ofiary jakiejkolwiek formy przemocy domowej mogą zwrócić się do najbliższej jednostki policji, prokuratury czy MOPR. Wsparcie, pomoc psychologiczną i informacje o możliwościach można uzyskać również, dzwoniąc pod numer Ogólnopolskiego Pogotowia dla Ofiar Przemocy w Rodzinie „Niebieska Linia" (800 120 002, infolinia czynna całą dobę). **(pc)**

Obława na piratów drogowych

Aż czterech kierowców straciło w miniony poniedziałek prawo jazdy na trzy miesiące. Powód za każdym razem był ten sam - nadmierna prędkość w terenie zabudowanym. Rekordzista miał 114 km/h na liczniku.

Jak poinformowała kom. **Ewa Czyż** z KMP Chełm, tylko podczas poniedziałkowej kontroli (12 kwietnia) policjanci z miejskiej „drogówki" odebrali prawo jazdy czterem kierującym.

- Tego dnia rekordzistą okazał się 34-latek z Chełma, zatrzymany do kontroli drogowej w miejscowości Białopole. Kierując samochodem marki Audi, miał na liczniku 114 km/h. Niewiele mniej na liczniku miał też kierujący samochodem marki Ford, 32-latek z gminy Puchaczów, zatrzymany do kontroli drogowej w miejscowości Siedliszcze - informuje rzecznik chełmskiej komendy i jak dodaje: - Kierujący za popełnione wykroczenie zostali ukarani mandatami karnymi, a ich konto zasiliły punkty karne.

Policjanci przypominają, że to właśnie nadmierna prędkość jest główną przyczyną wypadków. Apelują o przestrzeganie przepisów, rozwagę i ostrożność, ale przede wszystkim o zdjęcie nogi z gazu. **(pc)**

Troje kłamczuszków na granicy

(14 kwietnia) Do odprawy granicznej na przejściu w Dorohusku, na kierunku wjazdowym, stawiło się troje obywateli Ukrainy. Dwóch mężczyzn i jedna kobieta wręczyli funkcjonariuszom straży granicznej dokumenty potwierdzające podjęcie przez nich zatrudnienia w Polsce. Kłopot w tym, że papiery całej trójki zostały sfałszowane. Próba oszustwa wyszła na jaw.

- Funkcjonariusz SG dostrzegł nieprawidłowości w dokumentach przedstawionych do odprawy - potwierdza por. **Dariusz Sienicki**, rzecznik prasowy Nadbużańskiego Oddziału SG.

Podróżni zostali zatrzymani, a w sprawie zostało wszczęte postępowania przygotowawcze. - Obywatele Ukrainy odpowiedzą teraz za posługiwanie się przy kontroli granicznej fałszywymi dokumentami. Czyn ten usankcjonowany jest karą do pięciu lat pozbawienia wolności. Po zakończeniu prowadzenia wobec nich czynności procesowych podróżni otrzymali również decyzje administracyjne o odmowie wjazdu na terytorium Polski. Po tym jak zostali zwolnieni, wszyscy powrócili na Ukrainę - dodaje por. Sienicki.

Tylko od stycznia funkcjonariusze NOSG ujawnili już ponad 300 fałszerstw różnych dokumentów przedstawianych do kontroli granicznej. **(pc)**

eprasa.pl 68d2c189ec

Sędzia wyłączył jawność

Tajny proces gwałciciela-bandyty

MATKA I SYNOWIE Z PIEKŁA RODEM. OBY WYROK BYŁ PRZYKŁADNY

Przed Sądem Okręgowym w Lublinie ruszył proces bandyckiej rodziny z gminy Leśniowice. Kacper K., jego brat i matka wywieźli 16-latkę do lasu, pobili i wykopali dla niej grób. Wcześniej recydywista zgwałcił dziewczynę. Sędzia zadecydował o wyłączeniu jawności rozprawy na czas przeprowadzenia postępowania dowodowego.

Do tych dramatycznych wydarzeń doszło 5 maja ubiegło roku. Wtedy to przed dom 16-letniej wówczas dziewczyny z Chełma zajechał **Kacper K.** Byli parą od kilku miesięcy. Nastolatka wsiadła do auta, w którym siedzieli: rok starszy od niej brat Krystiana - **Piotr W.** oraz ich matka **Barbara K.** Kierował Piotr, obok niego siedziała jego matka, z tyłu chłopak ofiary. Powiedzieli dziewczynie, że muszą z nią porozmawiać. Zatankowali samochód na stacji, a następnie ruszyli w stronę Leśniowic, gdzie mieszkają. W trakcie jazdy Kacper K. zabrał dziewczynie telefon i rozbił go młotkiem. Potem chwycił nastolatkę za głowę, pchnął do przodu między fotele i zaczął okładać po ciele. Krzyczał, by przyznała się, co zrobiła z narkotykami. Chodziło o 50 g mefedronu, które zakopał w lesie, a które nagle zniknęły. O kradzież podejrzewał swoją dziewczynę.

Gdy zajechali do lasu pod Leśniowicami, siłą wyciągnął nastolatkę z samochodu i zawlókł w gęstwinę. Ciągnął za włosy, bił po twarzy i głowie, kopał. Następnie zakleił usta taśmą, założył na głowę foliowy worek i zaczął ją poddusać. Kazał bratu przynieść z samochodu szpadel, który ich matka przyłożyła dziewczynie do szyi. Barbara K. groziła nastolatce, że jeśli nie przyzna się, co zrobiła z ich towarem, zabiją ją. Zapłakana dziewczyna jęczała, że nic nie wie, a młodszy z braci zaczął kopać dół. Barbara K. przytrzymywała wtedy pobitą 16-latkę. Potem oboje z młodszym synem odeszli, a Kacper rozebrał i zgwałcił dziewczynę. Gdy skończył, wsadzili ją na tylne siedzenie samochodu i zawieźli do swojego domu, gdzie Barbara kazała ofierze przebrać się w czyste ubranie i ogarnąć. Ta posłusznie wykonała polecenie. Po tym odwieźli ją do Chełma i wyrzucili przed domem. Dopiero po kilku dniach milczenia ofiara zdecydowała się mówić.

23-letni dziś Kacper K. został oskarżony o porwanie, pobicie i gwałt. Był już karany za pobicie, dlatego odpowiada w warunkach recydywy, a także za działanie ze szczególnym okrucieństwem. Jego przyrodni brat i matka - za współudział. Wszyscy utrzymują, że są niewinni. 46-letnia Barbara K. od początku twierdziła, że to wyrodny syn zmusił ją i swojego przyrodniego brata do pomocy w porwaniu i tylko on bił dziewczynę, ale jej nie zgwałcił. Prokuratura ma jednak mocne dowody świadczące przeciwko całej trójce.

W ubiegły poniedziałek (12 kwietnia) rozpoczął się proces bandyckiej rodziny, na który cała trójka została doprowadzona z aresztu śledczego. Ze względu na kaliber sprawy trafiła ona do Sądu Okręgowego w Lublinie. Natomiast przez wzgląd na jej charakter oraz dobro nieletniej ofiary - na poniedziałkowej, pierwszej rozprawie sędzia zadecydował o częściowym wyłączeniu jawności. W czasie postępowania dowodowego i mów końcowych proces będzie się toczył za zamkniętymi drzwiami, bez udziału publiczności. Kolejna rozprawa zaplanowana została na 19 maja. Barbarze K. i Piotrowi W. grozi do 12 lat więzienia, Kacprowi K. - nawet więcej, bo był już karany. **(pc)**

Farbowany ratownik staje przed sądem

Sąd Rejonowy w Chełmie nadał już sygnaturę sprawie Piotra P. z Lublina, który na podstawie podrobionego dyplomu ratownika i fałszywego CV został przyjęty do pracy w chełmskim szpitalu. Już oczekuje ona na wyznaczenie terminu rozprawy.

W marcu ub. r. **Piotr P.** (41 l.) został zatrudniony na szpitalnym oddziale ratunkowym w Chełmie na stanowisku ratownika medycznego, na umowę zlecenie. Przełożonym przedstawił podrobiony dyplom ratownika oraz życiorys, jakoby zdobywał doświadczenie w wielu placówkach, m.in. w lubelskim szpitalu.

- To taki typ cwaniaka. Popożyczał pieniądze od ludzi, a wielu osobom nadepnął na odcisk, próbując ich rozstawiać po kątach i przechwalając się, gdzie to on nie pracował - mówił nam jesienią 2020 r., zaraz po zatrzymaniu mężczyzny jego kolega z pracy.

Lublinianin podpadł komuś na tyle mocno, że ktoś zaczął grzebać w jego przeszłości i odkrył szwindel. O sprawie dowiedzieli się policjanci z chełmskiej komendy, którzy 18 listopada ub.r. urządzili zasadzkę na farbowanego ratownika. Po skończonym dyżurze P. wsiadł do swojego Opla Vectry i ruszył do domu. Daleko jednak nie odjechał, bo mundurowi zatrzymali go w okolicy szpitala. Oszust zdążył jedynie zadzwonić do kolegi z SOR-u i poprosić, by ten zabrał z ulicy jego auto i postawił je na przyszpitalnym parkingu.

Śledczy przyjęli, że Piotr P. doprowadził szpital w Chełmie do niekorzystnego rozporządzenia mieniem w łącznej kwocie ponad 63 tys. zł. Na dodatek okazało się, że lublinianin miał trzy aktualne zakazy prowadzenia pojazdów mechanicznych, a mimo to w czasie kilku miesięcy pracy na chełmskim SOR-ze 72 razy jeździł karetką. Nie udowodniono mu natomiast, by swoimi działaniami naraził któregoś z pacjentów na niebezpieczeństwo.

W Sądzie Rejonowym w Chełmie jest już zarejestrowana sprawa przeciwko Piotrowi P. Kolejny krok to wylosowanie sędziego referenta i wyznaczenie terminu rozprawy. Za oszustwo P. grozi do 8 lat więzienia, do tego dochodzi kara za niestosowanie się do zakazów sądu. **(pc)**

Wzruszony Mirosław (62 l.) opowiada, jak nowa formuła przywróciła mu pełną zdolność słyszenia, wyeliminowała tinnitus (szumy uszne) umożliwiając doskonałą komunikację z rodziną i otoczeniem.

„Brzęczenie w uszach ustąpiło w 20 minut. Znów słyszę świat bez zakłóceń"

Gdybym wiedział, że można tak szybko uciszyć to okropne buczenie w uszach, już dawno sięgnąłbym po ten produkt. Już po 1. dawce przestałem słyszeć ciągły pisk – ulga nie do opisania – a do tego słyszę wyraźniej, przestałem męczyć rodzinę ciągłym dopytywaniem co powiedzieli i głośnym słuchaniem radia. Pan Mirosław jest jedną z 79400 osób w Polsce, którzy bez żadnych skomplikowanych zabiegów i terapii naprawili swój słuch w 24 h – pora na Ciebie!

Regulamin - rglmnprmcjpk.com

Jeśli Twoje codzienne funkcjonowanie, sprawne myślenie, spokojne zasypianie albo komunikację z bliskimi zaburzają Ci uciążliwe szumy uszne, koniecznie przeczytaj o udoskonalonej formule z kompleksem AudioBalance, która w 24 godziny eliminuje dźwięki fantomowe i przywraca doskonałą jakość słyszenia.

„Niesamowicie mocny słuch i żadnych szumów"

„Kiedy sięgnąłem po ten preparat za namową znajomego specjalisty, a po pół godzinie buczenie w uszach zaczęło zanikać, nie przypuszczałem jeszcze, że to dopiero początek fantastycznych efektów. Spokój w głowie, koniec irytacji, ciągłego wwiercania się dziwnych dźwięków w uszy. Dopiero teraz żyję pełnymi zmysłami – znów mogę słuchać tego, co dzieje się wokół, i to w najdrobniejszych szczegółach – podsumowuje zachwycony Mirosław.

Już dziś napraw swój słuch

Możesz nadal słuchać świata jedynie pobieżnie, irytować się na szumienie w głowie, trudności w komunikacji z innymi i biernie czekać, aż ubytek słuchu się pogłębi. Możesz też wziąć sprawy w swoje ręce i odzyskać rewelacyjną jakość słyszenia bez pisków i dudnienia, zwiększyć zakres odbieranych dźwięków, wzbogacić je i wyostrzyć, by znów wyraźnie słyszeć śmiech Twoich bliskich czy pukanie listonosza do drzwi.

Koniec szumu w głowie

Eksperci podkreślają, że za tak spektakularną skutecznością innowacyjnej formuły stoi niespotykane dotąd, maksymalnie wysokie stężenie składników aktywnych, tworzących kompleks AudioBalance. Ich działanie polega na zwiększeniu ukrwienia naczyń w uchu środkowym nawet o 60%, pełnej regeneracji nerwów słuchowych oraz odizolowaniu dźwięków fantomowych od realnych dźwięków z otoczenia. **Preparat blokuje nadreaktywne receptory odpowiedzialne za wytwarzanie szumów,** dlatego większość stosujących przestaje słyszeć irytujące szmery i szelesty już w ciągu 24 godzin.

Już nic nie dzwoni mi w uszach!

Przyznam, że nie dowierzałem w działanie tego produktu, ale wystarczyła jedna dawka, żeby szmery i trzaski w uszach zniknęły jak ręką odjął. Preparat nie ma sobie równych – usunął szumy uszne, a przy okazji poprawił słuch, jakby pogłośnił i wyostrzył wszystkie dźwięki z otoczenia. Rewelacja.

Grzegorz, 39 lat, Kraków

Lepszy słuch = wyższy komfort życia!

Stosując nowatorski specyfik:

- W 24 godziny pozbędziesz się uporczywych szumów usznych
- Wyciszysz ciągły pisk i nieustanne buczenie wewnątrz uszu
- Zregenerujesz nerwy słuchowe i cofniesz ubytek słuchu
- Poprawisz jakość słyszenia aż o 87%

Raport badawczy MedicReporters

Kompleks AudioBalance skuteczny nawet przy zaawansowanym ubytku słuchu:

- Wzbogaca i 3-krotnie pogłaśnia dźwięki z otoczenia
- Eliminuje uporczywe szumy uszne
- Poprawia koncentrację, likwiduje bóle głowy i problemy ze snem

Wybór specjalistów – nie ma lepszego środka na szumy uszne!

Nowa formuła kompleksowo zwalcza przeczulicę słuchową, dzięki czemu przywraca komfort codziennego życia, eliminuje problemy ze snem, oddala lęki związane ze 'słyszeniem głosów", poprawia zdolność koncentracji i ***likwiduje ubytek słuchu u osób w każdym wieku.*** *Bez względu na przyczynę powstawania szumów usznych, każdy może pozbyć się drażniących pisków, buczenia i dzwonienia w głowie już w ciągu pierwszej doby po zastosowaniu preparatu.*

Waldemar Maj, spec. w zakresie laryngologii

ZADZWOŃ TERAZ PRODUKTY GRATIS CZEKAJĄ!

REKLAMOWANE W TV

WYCISZ SZUMY USZNE W 100% NATURALNIE I BEZPIECZNIE

Pierwsze 100 osób, które zadzwonią do **05.05.2021 r.,** otrzyma **100% REFUNDACJI OD PRODUCENTA**

ZADZWOŃ: 55 222 09 60

pon.-pt. 08:00-20:00, sob.-nd. 09:00-20:00. Zwykłe połączenie lokalne bez dodatkowych opłat.

eprasa.pl 68d2c189ec

CHEŁMSKIE. Uprzedzeni do Siedliszcza?

Koszula bliższa ciału

Co zdecydowało o wyznaczeniu punktów masowych szczepień przeciwko koronawirusowi w powiecie chełmskim - względy merytoryczne czy osobisty interes? - pytają nasi Czytelnicy. I pokazują, że gabinety powstaną w rodzinnych gminach starostów, tj. Wierzbicy i Rejowcu Fabrycznym. A propozycję Siedliszcza, by punkt zlokalizować w tamtejszym centrum medycznym, pominięto. - Szukaliśmy miejsca w różnych gminach - tłumaczą z powiecie.

Punkty masowych szczepień przeciwko Covid-19 powstają w całym kraju, po zapowiedzi zwiększenia dostaw szczepionek. Będą działały niezależnie od już funkcjonujących gabinetów, które zlokalizowane są w większości w przychodniach lekarzy rodzinnych. Od poniedziałku dwa takie dodatkowe punkty będą gotowe do przyjmowania pacjentów także w powiecie chełmskim. Na miejsce szczepień starostwo powiatowe wybrało Wierzbicę i Kanie w gminie Rejowiec Fabryczny. Nie da się nie zauważyć, że to rodzinne gminy starostów **Piotra Deniszczuka** i **Jerzego Kwiatkowskiego**. Nie powinno zatem dziwić pytanie czy o lokalizacji punktów decydowały względy merytoryczne czy tylko osobiste.

- Bo gdyby chodziło o względy merytoryczne, to logiczniej byłoby zlokalizować punkty w dwóch rożnych częściach powiatu, na przykład jeden po stronie zachodniej - w Wierzbicy, Siedliszczu albo Rejowcu, a drugi po wschodniej - na przykład w Leśnicowicach, Kamieniu albo Żmudzi - przekonują nasi rozmówcy.

Utworzenie masowych punktów szczepień mają inicjować jednostki samorządu terytorialnego. Powinny także wskazać podmiot leczniczy, który będzie realizował szczepienia. W każdym powiecie powinien znaleźć się przynajmniej jeden taki punkt. - Myśmy wskazali dwa - mówi Jerzy Kwiatkowski, wicestarosta chełmski.

Jeden powstanie w budynku Szkoły Podstawowej w Wierzbicy. Chociaż pojawiały się wątpliwości czy to dobre miejsce i nie będzie narażać uczniów i nauczycieli na potencjalne zakażenie, jeżeli szkoły wróciłyby do stacjonarnej pracy. Na razie się jednak na to nie zanosi. - Będzie tu wydzielone pomieszczenie z oddzielnym wejściem do punktu szczepień - mówi wicestarosta. - Drugi punkt powstanie w świetlicy wiejskiej w Kaniem. Od poniedziałku, 19 kwietnia, będą gotowe do pracy. Ale kiedy ruszą w nich szczepienia. jeszcze nie wiemy.

Wicestarsta mówi, że nikt nie proponował innej lokalizacji. Ale ta pojawiła się z Siedliszcza. - Dzień po wideokonferencji z wojewodą lubelskim, który apelował o tworzenie takich punktów zaproponowaliśmy, aby punkt szczepień utworzyć także w naszej gminie - mówi **Hieronim Zonik**, burmistrz Siedliszcza. - Porozumieliśmy się z właścicielami Centrum Rehabilitacji Medica Poland, które wyraziło na to zgodę. Dla nas to logiczne miejsce. To dawny szpital, a dzisiaj rozbudowane centrum zdrowia, które ma możliwości lokalowe, by taki punkt szczepień zorganizować.

Wicestarosta mówi, że o tej propozycji nie wiedział i dodaje, że powiat chce wspierać środowiska wiejskie a nie prywatnych właścicieli. Ale takie tłumaczenie dziwi burmistrza Zonika. - Czy to coś złego, że prywatne firmy przejmują na siebie obowiązki dawnych państwowych instytucji? - pyta. - Czy prywatne ośrodki zdrowia w gminach są złe? A instytucja rodzinnego domu dziecka, która zastępuje państwowe czy samorządowe domy dziecka, też jest zła? - pyta.

- Zależy nam przede wszystkim na mieszkańcach i tym, żeby ewentualne wsparcie finansowe, które może pójść za tymi szczepieniami trafiło do nich - mówi Kwiatkowski . - Jako powiat nie będziemy mieli z tego korzyści i zapewne do tego dołożymy, ale nie przeszkadza nam to. Można oczywiście zarzucać nam, że koszula jest bliższa ciału. Ale czas naglił i łatwiej nam na szybko zorganizować taki punkt w swojej gminie. Jednak lokalizacja w Kaniem pojawiła się dopiero wtedy, gdy nie znaleźliśmy innego miejsca. A pytaliśmy między innymi w Leśniowicach, Rejowcu, Lisznie a nawet w jednym ośrodku zdrowia w Siedliszczu. Każde z tych miejsc już prowadzi szczepienia. Ale nie wszystkie mają warunki lokalowe na przyjęcie większej liczby pacjentów - tłumaczy wicestarosta Kwiatkowski.

W szczepienia mają być zaangażowani miejscowi strażacy ochotnicy i pielęgniarki z powiatowych domów pomocy społecznej. **(bf)**

SIEDLISZCZE. Rusza remont urzędu

Opieka tymczasowo do pałacu

Wyjątkowy, jedyny taki po prawej stronie Wisły, modrzewiowy dwór w Siedliszczu zatętni znowu życiem. Na razie do zabytkowego budynku, na czas remontu urzędu, przeprowadzą się pracownicy pomocy społecznej. Ale władze miasteczka szukają instytucji, która zadomowi się w pałacyku na stałe.

W gminach powiatu chełmskiego nie brakuje zabytkowych pałacyków i dworów. Ale niektóre czasy świetności mają dawno za sobą. Te, które wpisane zostały do rejestru zabytków i obwarowane konserwatorskimi obostrzeniami, odstraszają inwestorów. A jeśli nawet znajdą się odważni i porwą na ich remont, to przeważnie prace ciągną się latami i są niezwykle kosztowne.

Kilka historycznych obiektów znajduje się na terenie gminy Siedliszcze. Dwór w Kuliku jeszcze w latach 90. ub.w. gmina Siedliszcze przekazała spadkobiercom poprzednich właścicieli. Kilka lat temu budynek przeszedł w kolejne ręce i nowi właściciele powoli remontują zabytek. Takiego szczęścia nie miał z kolei dwór w Chojeńcu. Jeszcze kilkanaście lat temu budynek przypominał uroczy pałacyk w otoczeniu ładnego parku. Dzisiaj straszą gołe mury. Właściciel, który kupił zabytek od gminy, popadł podobno w finansowe tarapaty. Dzięki lokatorom w dobrym stanie nadal jest pałac w Brzezinach. Niegdyś były tam służbowe mieszkania przy Państwowym Gospodarstwie Rolnym. Dzisiaj są już wykupione na własność.

Natomiast od kilku lat, odkąd gmina wybudowała przedszkole, pusty stoi dworek w Siedliszczu. To wyjątkowy budynek, jedyny po tej stronie Wisły wykonany z modrzewiowych bali. - To osiemnastowieczny dwór Węglińskich, właścicieli Siedliszcza. Po wojnie była tutaj szkoła podstawowa a potem nasze przedszkole. Murowana część budynku, dobudowana już po wojnie, udostępniona jest na potrzeby internatu sąsiadującego z pałacem liceum - mówi **Hieronim Zonik**, burmistrz Siedliszcza.

Niebawem do budynku przeprowadzą się pracownicy Gminnego Ośrodka Pomocy Społecznej. Ale tylko na kilka miesięcy. Gmina rusza z remontem siedziby urzędu i jego pierwszy etap zaczyna się właśnie od piętra, które zajmuje GOPS.

- Budynek urzędu powstał w latach dziewięćdziesiątych i musimy dostosować go do nowych wymogów - mówi burmistrz Zonik. - Mamy już projekt i pozwolenie na przebudowę. Za chwile ogłosimy przetarg na wykonanie.

Remont obejmie wymianę dachu i przebudowę ostatniego piętra, które zajmuje GOPS. Pomieszczenia, w których pracują urzędnicy, są za niskie, a korytarze za wąskie i nie spełniają dzisiejszych norm. Przy budynku powstanie także winda dla osób niepełnosprawnych, które będą mogły dostać się nią na pierwsze i drugie piętro budynku. Na parter wjadą nową rampą. Pierwszy etap remontu ma kosztować ok. 1,5 mln zł. Gmina chce pozyskać część pieniędzy na remont z Państwowego Funduszu Rehabilitacji Osób Niepełnosprawnych i z Funduszu Dostępności rozdzielanego przez Polską Fundację Przedsiębiorczości w formie niskooprocentowanej i częściowo umarzanej pożyczki. W przyszłym roku wyremontowana zostanie pozostała część urzędu wewnątrz oraz elewacja.

Po remoncie pracownicy GOPS wrócą pod stary adres a dwór Węglińskich znowu opustoszeje. Gmina szuka dla zabytku stałego lokatora. - Najlepiej jakby budynek służył celom edukacyjnym i szkoleniowym, dlatego staramy się zachęcić m.in. Ochotniczy Hufiec Pracy, aby zorganizował tutaj swoją placówkę - mówi H. Zonik. **(bf)**

Dwór Węglińskich w Siedliszczu

Pałac w Brzezinach

Pozostałości po dworku w Chojeńcu

Setne urodziny

Piękny jubileusz Stanisławy Żelechowskiej

Stanisława Żelechowska urodziła się 23 kwietnia 1921 r. w Kolonii Lipówki. Jej rodzice to Jakub i Ewa Sowa. Szkołę Powszechną rozpoczęła w Chojnie a ukończyła w Siedliszczu. Zawód zdobyła u krawcowej. Wykonywała go bardzo długo, w miarę możliwości i czasu, który musiała dzielić z pracą w gospodarstwie.

W 1944 roku wyszła za mąż za Piotra Żelechowskiego. Doczekali się trójki dzieci - córki i dwóch synów.

Córka całe swoje dorosłe życie związała z Lublinem, synowie zaś osiedlili się w okolicy domu rodzinnego. Jeden z nich nadal prowadzi gospodarstwo dawniej należące do rodziców.

Wojna, wyzwolenie i powojenne losy to był dla niej trudny czas. W 1951 roku aresztowano jej męża za udział w partyzantce. Spędził kilka lat w ciężkich więzieniach. Została sama z dwójką dzieci i dużym gospodarstwem, w utrzymaniu którego pomagali jej bracia. To był czas obowiązkowych dostaw dla państwa, z których każdy musiał się wywiązać.

Nie omijały jej także tragiczne wydarzenia. Podczas pobytu męża w więzieniu spłonęło ich gospodarstwo. Niewielkie odszkodowanie, które otrzymała, prawie w całości przeznaczyła na koszty obrony męża.

Mąż wrócił do domu w 1958 roku i przez kolejne lata razem prowadzili gospodarstwo, które później przejął syn i synowa.

Stanisława Żelechowska ma trudne, ale bardzo szczęśliwe życie. Jej poczucie humoru a przede wszystkim głos, którym śpiewała ludowe przyśpiewki, znają wszyscy, którzy kiedykolwiek zawitali do jej domu.

Doczekała się 7 wnucząt i 13 prawnucząt. Mieszka z rodziną otoczona troską i miłością dzieci.

Szkoda, że z powodu pandemii nie możemy wspólnie świętować jej setnych urodzin.

eprasa.pl 68d2c189ec

Krok ku rewolucji kolejowej wykonany, ale do celu jeszcze daleka droga

Pociągiem z Chełma do samej Włodawy?

Rewitalizacja połączenia kolejowego z Chełma do Orchówka i jego przedłużenie do samej Włodawy nabiera coraz bardziej realnych kształtów, choć do jego realizacji jeszcze daleka droga. W ubiegły piątek podpisana została umowa na opracowanie wstępnych studiów planistyczno-prognostycznych dla tego projektu, a także utworzenia połączenia kolejowego Lublina z Łęczną i modernizacji linii 69 i 72 na odcinku Rejowiec - Zawada - Zamość Szopinek. Same inwestycje miałyby zostać współfinansowane z Programu Kolej+.

- Nie boimy się wyzwań. Kolej była, jest i będzie podstawowym środkiem transportu. Dzisiaj musimy wsiąść do pociągu, który jedzie pod hasłem „nowoczesna, szybka i niskoemisyjna kolej" - powiedział podczas podpisywania umów na wykonanie dokumentacji (ich łączny koszt to ok 2,7 mln) **Jarosław Stawiarski**, marszałek województwa lubelskiego.

Tomasz Skowroński, prezes Zarządu Databout Sp. z o.o., przedstawiciel wybranego w przetargu wykonawcy, dodał, że ma „nadzieję, że opracowana dokumentacja pozwoli skutecznie aplikować o środki finansowe na realizację zaplanowanych przedsięwzięć z Programu Uzupełniania Lokalnej i Regionalnej Infrastruktury Kolejowej - Kolej+, w którego budżecie do 2028 roku jest 5,6 mld zł. Województwo Lubelskie zgłosiło pięć projektów o wartości blisko 3 mld! Dofinansowanie z programu Kolej+ dla samorządu może wynieść maksymalnie 85%.

Umowa na wykonanie dokumentacji dotyczy trzech projektów: utworzenia połączenia kolejowego Lublin - Łęczna/LW Bogdanka, rewitalizacji połączenia Chełm - Włodawa wraz z budową brakującego odcinka, przybliżającego kolej w pobliże centrum Włodawy i budową kilku nowych przystanków na tej linii. Wszystkie wymienione wyżej projekty przeszły przez I etap kwalifikacji. W II etapie będą podlegały ocenie wielokryterialnej, której wynikiem będzie utworzenie listy rankingowej projektów i kwalifikacja ich do programu. **(bs)**

Katedra Slawistyki PWSZ w Chełmie prowadzi działania edukacyjne pomimo pandemii

„Sprawdź siebie"

Już od siedmiu lat Katedra Slawistyki PWSZ w Chełmie organizuje konkursy poświęcone znajomości gramatyki języka rosyjskiego wśród uczniów szkół średnich - Wojewódzki Konkurs Gramatyczny Języka Rosyjskiego „Sprawdź siebie".

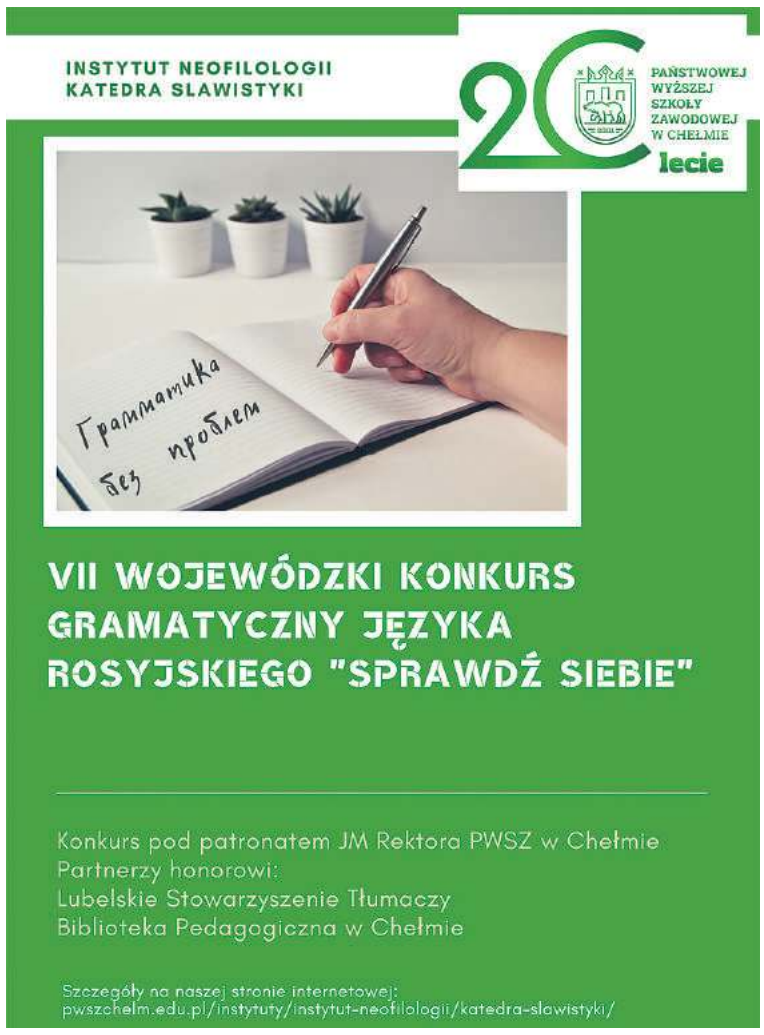

Choć Lubelszczyzna sąsiaduje z krajami, gdzie język rosyjski jest w powszechnym użyciu (np. Białoruś), to jednak w naszych szkołach język ten uczony jest coraz rzadziej. Nie zmienia to jednak faktu, że znajomość rosyjskiego okazuje się bardzo przydatna w biznesie i pracy zawodowej, szczególnie w naszym przygranicznym regionie. Doskonale rozumieją to slawiści z PWSZ w Chełmie, bowiem od lat w ramach filologii słowiańskiej uczą języka rosyjskiego wraz z językiem ukraińskim, przygotowując absolwentów do pracy w obsłudze ruchu granicznego i administracji celnej. Pomimo pandemii, także w tym roku Katedra Slawistyki przeprowadziła kolejną edycję konkursu. Miał on formę on-line i odbywał się pod patronatem Rektora PWSZ w Chełmie dra hab. inż. Arkadiusza Tofila, prof. PWSZ w Chełmie. Dodatkowy patronat nad tym wydarzeniem objęło Stowarzyszenie Tłumaczy Lubelszczyzny oraz Biblioteka Pedagogiczna w Chełmie.

Ósmego kwietnia 52 uczniów szkół średnich z takich ośrodków jak Chełm, Lublin, Zamość, Hrubieszów, Biała Podlaska, Terespol, Biłgoraj, Włodawa, Łuków, Komarówka wypełniło samodzielnie przed monitorami swoich komputerów test konkursowy. Turniej przeprowadzono w dwóch kategoriach - dla osób, dla których rosyjski jest pierwszym lub drugim językiem komunikacji oraz dla uczestników, dla których język ten jest językiem obcym i jego naukę rozpoczęli w polskiej szkole. Okazało się, że prym w nauczaniu rosyjskiego w naszym regionie wiedzie Podlasie, bowiem uczestnicy z Akademickiego LO w Terespolu oraz II LO w Białej Podlaskiej zdecydowanie zdominowali rywalizację, szczególnie w grupie nosicieli języka. W kategorii uczestników, uczących się rosyjskiego od podstaw zwyciężyli uczniowie XXI LO w Lublinie, miejsce drugie ex aequo przypadło II LO w Białej Podlaskiej, II LO w Chełmie oraz Akademickiemu LO w Terespolu. **(kj)**

GMINA CHEŁM.

Inwestycyjna wiosna nabiera tempa

W poniedziałek, 12 kwietnia, z-ca wójta Gminy Chełm Lucjan Piotrowski wraz z pracownikami urzędu odwiedził teren przy wieży w Stołpiu. Wyjazd związany był ze spotkaniem z archeologiem Stanisławem Gołubem w sprawie planów zagospodarowania tego terenu. W pierwszej kolejności planuje się wykonane oświetlenia wieży, tak by była ona widoczna po zmroku. Podświetlenie zgodnie ze wskazówkami archeologa S. Gołuba, będzie zamontowane w skarpie przy wieży oraz wewnątrz. Realizacja tego zadania nastąpi jeszcze w tym roku.

Kolejne prace będą dotyczyły źródeł, w tym odkrytego niedawno źródła „Księżnej Anny", którego powstanie datuje się wcześniej jak wieży. Zanim jednak powstaną jakiekolwiek plany rewitalizacji tego miejsca, konieczne są badania hydrologiczne. Te będą prowadzić naukowcy z UMCS. Zakres badań obejmie: wydajność źródlisk, analizy i sposobu oczyszczenia i ukształtowania zlewni jak również kompleksowe badanie samej wody. Po otrzymaniu kompletnych badań zostanie sporządzony projekt rewitalizacji terenu wokół wieży (ścieżki), źródlisk (zabezpieczenie, ocembrowanie) i zlewni (oczyszczenie, pogłębienie) wraz z przepustem. Jednocześnie będą prowadzone prace porządkowe terenu wokół wieży m.in. remont ogrodzenia, odkrzaczanie, sprzątanie.

Na zaawansowanym etapie są prace związane z modernizacją i budową oświetlenia ulicznego na terenie gminy Chełm. Wyłoniona w drodze przetargu firma Azart zakończyła już wymianę opraw starego typu na energooszczędne LED, teraz realizowana jest budowa nowych słupów oświetleniowych. Zadanie obejmuję modernizację i postawienie łącznie 270 lamp.

Rozpoczęły się również prace związane z budową chodnika przy drodze krajowej w Stołpiu. Inwestycja realizowana na terenie gminy przez Generalną Dyrekcję Dróg Krajowych i Autostrad obejmuje nie tylko wybudowanie nowego chodnika, ale również oświetlenie – co w zdecydowany sposób poprawi bezpieczeństwo dzieci i młodzieży uczącej się w Szkole Podstawowej w Stołpiu.

W minionym tygodniu rozpoczęły się prace przy budowie parkingu przy blokach w Pokrówce. Zadanie jest realizowane w ramach programu ,,Rewitalizacja Obszarów Wiejskich w Gminie Chełm''. Koszt zadania to 140 000 zł w całości pokryte z budżetu gminy Chełm. Wykonawca powinien zakończyć prace do końca kwietnia.

Wykonawca rozpoczął również prace związane z remontem drogi w Rudce i Zawadówce. Zakres prac obejmuje przebudowę przepustu przy kapliczce w Rudce, wymianę nawierzchni, położenie nowego asfaltu i poprawę poboczy. Koszt całego zadania to 640 000 zł przy dofinansowaniu z Funduszu Dróg Samorządowych w kwocie 346 000 zł. Termin zakończenia prac to sierpień 2021 r.

eprasa.pl 68d2c189ec

CHEŁMSKIE

Deszcz wybawieniem dla strażaków

Bezrozumni podpalacze

Tradycyjnie wraz z początkiem wiosny ruszył sezon na… wypalanie traw. Podpalacze nie dają strażakom chwili wytchnienia. Są dni, kiedy przez ludzką głupotę ciężkie wozy pędzą z jednego pożaru do drugiego, a potem następnego.

W poniedziałek (12 kwietnia) nieużytki płonęły w aż 10 miejscach w powiecie chełmskim, m.in. w Gotówce, Zawadówce, Jagodnem, Chojnie Nowym II, Podgórzu czy Lisznie-Kolonii. Do Wólki Tarnowskiej w gminie Wierzbica strażacy wyjeżdżali tego dnia nawet dwa razy. Po godzinie 14, kiedy to w ogniu stanął hektar suchych traw wraz z pobliskim zagajnikiem, interweniowały tam 2 zastępy OSP KSRG Wierzbica oraz PSP Chełm. Strażacy musieli działać szybko i sprawnie, by nie dopuścić do przeniesienia się płomieni w stronę pobliskich zabudowań. Przy pomocy linii szybkiego natarcia oraz tłumic ręcznych udało im się zapanować nad żywiołem i ugasić pożar. Prosto z akcji pojechali do kolejnego zdarzenia, a przed godz. 20 znów odebrali sygnał o palących się suchych trawach (2 ha) w Wólce Tarnowskiej.

Tak jest od co najmniej kilku tygodni. Ledwo strażacy zakończą działania w jednym miejscu, już dostają sygnał o kolejnym pożarze. Dlatego ucieszyli się, gdy we wtorek pojawił się deszcz. Wraz z kilkudniowymi opadami skończyły się wyjazdy do stojących w ogniu traw i nieużytków. Mogli w końcu (chwilę) odetchnąć.

Nie pomaga, a zabija

Mimo corocznych apeli, próśb i gróźb, wciąż nie brakuje lekkomyślnych ludzi, dla których wypalanie suchych traw to nieodłączny element porządków po zimie. Tymczasem zdaniem naukowców, wypalanie traw to najgorszy sposób przygotowania łąki do wegetacji. Gleba się wyjaławia, gdyż zostaje wstrzymany rozkład resztek roślinnych, ulega zahamowaniu asymilacja azotu z powietrza. Do atmosfery przedostaje się szereg trujących związków chemicznych. Od palącego się poszycia gleby może zapalić się również podziemna warstwa torfu, a pożar torfu jest wyjątkowo trudny do ugaszenia (zdarza się, że proces wypalania trwa nawet kilka miesięcy). Ponadto łąka po pożarze regeneruje się przez kilka lat, natomiast odtworzenie pokładów torfu wymaga wielu wieków.

Pożary traw powodują spustoszenie dla flory i fauny. Giną zwierzęta domowe i leśne, które przypadkowo znajdą się w zasięgu ognia. Niszczone są miejsca lęgowe wielu gatunków gnieżdżących się na ziemi i w krzewach. Palą się już zasiedlone gniazda, a zatem z jajkami lub pisklętami, np. tak lubianych przez wszystkich skowronków. Dym uniemożliwia pszczołom i trzmielom oblatywanie łąk. Owady giną w płomieniach, co powoduje zmniejszenie liczby zapylonych kwiatów, a w konsekwencji obniżenie plonów roślin.

Wysuszone trawy płoną jak pochodnie. Są to pożary wielkopowierzchniowe, niebezpieczne. Olbrzymie kłęby dymu przenoszą się na drogę i znacznie ograniczają widoczność kierowcom, przez co łatwo o wypadek. Jeśli w pobliżu ognia znajdują się lasy lub zabudowania, pożar bardzo szybko może się też rozprzestrzenić w ich stronę. Przez głupotę jednych inni mogą stracić w parę chwil dorobek życia. Poza tym przez wypalanie traw i nieużytków rolnik może stracić dopłaty z UE, a sam proceder jest nielegalny. Trzeba też pamiętać, że pożary traw są czasochłonne i pochłaniające znaczne siły ratunkowe. Każdy wyjazd załogi to koszty, a w przypadku, gdy do akcji trzeba zadysponować kilkunastu strażaków, w tym OSP, sięgają one rzędu kilku tysięcy złotych. Strażacy pędzą do pożarów łąk, nieużytków czy upraw, a w tym samym czasie mogą być potrzebni gdzieś indziej. Dlatego niech nikogo nie zdziwi, gdy pewnego dnia, przez lekkomyślność ludzi, nie dotrą na czas tam, gdzie będą naprawdę niezbędni.

(pc, fot. OSP KSRG Wierzbica)

Sweter jest, pieniędzy brak

Blisko 3 tysiące złotych straciła 36-latka z gminy Rejowiec Fabryczny, która wystawiła w czwartek (8 kwietnia) do sprzedaży sweter na platformie Olx. Niedługo po publikacji ogłoszenia do kobiety przez komunikator WhatsApp odezwała się nieznajoma, rzekomo zainteresowana kupnem ubrania za 50 złotych.

- Przysłała link do płatności, informując przy tym, że już zamówiła kuriera. Pokrzywdzona zalogowała się tam, podając dane swojej karty płatniczej. Po dokonaniu transakcji okazało się, że nie było wpływu na rachunek, nastąpiła natomiast wypłata pieniędzy przez nieustaloną osobę - informuje kom. **Ewa Czyż**, rzecznik prasowa Komendy Miejskiej Policji w Chełmie.

Oszukana 36-latka w piątek zgłosiła sprawę policji. Teraz mundurowi próbują namierzyć złodzieja bądź złodziejkę. - Apelujemy o zachowanie ostrożności w tego typu transakcjach internetowych. Przede wszystkim stosujmy zasadę ograniczonego zachowania w sytuacjach, gdy nieznana osoba wysyła nam link, który otwiera stronę, gdzie mamy podać swoje dane lub dane z karty płatniczej - przestrzega komisarz Czyż. **(pc)**

Zginęła w drodze po samochód

Pojechali oglądać auto przed zakupem. W drodze powrotnej kierowca wymusił pierwszeństwo na skrzyżowaniu. Po zderzeniu samochód rodziny z Chełma wypadł z trasy i stanął bokiem. Młoda matka zmarła na miejscu.

Do tragicznego wypadku doszło w sobotę (17 kwietnia) po godzinie 20:20.

- Jak wynika ze wstępnych ustaleń lubartowskich policjantów, 32-latek kierujący volkswagenem jechał drogą wojewódzką numer 808 i na skrzyżowaniu z drogą krajową numer 48 nie ustąpił pierwszeństwa przejazdu kierującej oplem, która jechała w stronę centrum Kocka - informuje starszy sierżant **Jagoda Stanicka**, rzecznik prasowa Komendy Powiatowej Policji w Lubartowie.

VW podróżowała grupka chełmian. Akurat tej soboty wybrali się w podróż do innego miasta, by obejrzeć samochód, którego kupnem byli zainteresowani. - W wyniku zderzenia pojazdów zginęła na miejscu 36-letnia pasażerka volkswagena, mieszkanka powiatu chełmskiego. Z kolei obrażeń doznały dwie osoby: kierujący volkswagenem 32-latek oraz 23-letni pasażer opla. Kierująca oplem 23-latka nie doznała poważniejszych obrażeń. Na miejscu policjanci wykonywali czynności pod nadzorem prokuratora. Na czas prowadzonych oględzin droga była czas zablokowana. Okoliczności wypadku wyjaśni prowadzone postępowanie - dodaje rzecznik lubartowskiej KPP. **(pc, fot. Policja)**

5-latka znęcała się nad kotem. Nie ma sprawy

Kuzynka sfilmowała uśmiechniętą 5-latkę, która potrząsa, rzuca, uderza o podłogę i lustro, zgniata udami i siada na małym kociaku. Sąd dokonał oceny sytuacji i odstąpił od podejmowania dalszych decyzji w tej sprawie. Zdarzenie było jednorazowe, rodzina i dziecko normalnie funkcjonujące - nie ma potrzeby wszczynania jakiegokolwiek postępowania opiekuńczego.

Wracamy do bulwersujących wydarzeń, które rozegrały się w czterech ścianach mieszkania w Białopolu. Pod nieobecność rodziców 5-latki jej 22-letnia kuzynka nakręciła telefonem filmik, jak mała traktuje swoją kotkę. Następnie, wieczorem 21 stycznia, nagranie opatrzone hasłami „*Biedna kicia*" i „*Każdego kota wykończy*" oraz infantylnymi emotikonkami opublikowała na Instagramie. Filmik zawierał szokujące i drastyczne sceny. Widać było na nim 5-letnią dziewczynkę, która dosłownie maltretuje zwierzę. Śmiejąc się i ciesząc z „zabawy", dziecko szarpało, przyduszało, przyciskało do lustra, potrząsało kociakiem, uderzało nim o podłogę, podrzucało, ściskało udami, siadało na zwierzęciu etc. Co gorsza, przy nakręcaniu tych scen 22-latka zdawała się równie dobrze bawić, co ich mała bohaterka. Nic więc dziwnego, że nagranie w lot obiegło wszystkie media społecznościowe, a internauci zawiadomili policję i Chełmską Straż Ochrony Zwierząt.

Inspektorzy z ChSOZ odebrali kotkę rodzinie 5-latki i zawieźli ją do kliniki. Weterynarz potwierdził, że zwierzę odczuwa dyskomfort i ból w obrębie kręgosłupa. Poza tym kotka bała się, gdy tylko ktoś chciał ją wziąć na ręce. Sprawa znęcania się nad zwierzęciem, z racji tego, że sprawczyni jest małoletnia, trafiła do sądu rodzinnego.

- Po otrzymaniu materiałów z komendy zostało wszczęte postępowanie sprawdzające w przedmiocie funkcjonowania rodziny małoletniej. W sprawie przeprowadzono czynności i dokonano oceny w zakresie okoliczności samego zdarzenia, faktu, iż było ono jednorazowe, okoliczności dotyczących osoby dziecka, jego funkcjonowania w środowisku lokalnym (w tym w przedszkolu), okoliczności dotyczących funkcjonowania rodziny, warunków i sposobu sprawowania opieki nad zwierzęciem. Uwzględniając zebrane w sprawie dowody przyjęto, że nie zachodzi potrzeba wszczynania z urzędu postępowania opiekuńczego w stosunku do rodziców małoletniej dziewczynki i odstąpiono od podejmowania dalszych decyzji w sprawie - informuje sędzia **Ewelina Lewczuk-Zembrzycka**, prezes Sądu Rejonowego w Chełmie.

Niezależnie od decyzji sądu policja wciąż prowadzi dochodzenie w sprawie podżegania dziecka do przemocy. Jednak mimo że mamy już drugą połowę kwietnia, w sprawie nic nie drgnęło. W dalszym ciągu prowadzone są czynności zmierzające do ustalenia, czy to 22-letnia „reżyserka" namawiała 5-latkę do dalszego maltretowania kotki. Ciekawe, czy nie bez znaczenia pozostaje fakt, że 22-latka to córka wysoko postawionego oficera z kadry kierowniczej jednej z chełmskich formacji mundurowych. **(pc)**

CHEŁM. Oto znak prostaka

Od kilku tygodni ścianę bloku przy ul. 11 Listopada szpeci wielki, wulgarny napis. Karczemne treści kłują w oczy mieszkańców i przechodniów, bo budynek stoi przy samej ulicy. Bluźnierstwo widać z daleka, ludzie są oburzeni, a zarząd wspólnoty czeka na policję.

- Wstyd, żeby coś takiego znajdowało się obok biblioteki - denerwuje się mieszkaniec osiedla Dyrekcja Dolna. - Dzwoniliśmy i do straży miejskiej, i do dyrektora biblioteki, ale nic to nie dało - dodaje bezradnie mężczyzna.

Chodzi o blok przy ul. 11 Listopada 4, w którym rzeczywiście mieści się m.in. filia biblioteki publicznej. Na ścianie budynku, od strony ulicy, ktoś namalował sprayem wielki, wulgarny napis („*Jacek ty ******"). Chamski wyraz emocji widać z daleka.

Zgodnie z przepisami za wygląd elewacji budynku odpowiedzialny jest jego właściciel lub zarządca. W tym przypadku jest to zarząd wspólnoty mieszkaniowej, z którym straż miejska obiecała się skontaktować i nakazać zamalowanie bluźnierstw. Nam również udało się porozmawiać z prezesem wspólnoty.

- Ponad trzy tygodnie temu złożyłem w tej sprawie zawiadomienie na policji. Nie mogłem zlecić usunięcia napisu do czasu, aż policjanci nie zabezpieczą śladów - nie zrobią zdjęć ściany - tłumaczył nam w ubiegły piątek, 16 kwietnia, prezes wspólnoty mieszkaniowej przy ul. 11 Listopada 4.

Traf chciał, że zaraz potem, w piątek, policjanci zapowiedzieli przyjazd na osiedle, by cyknąć foto nienawistnego napisu do sprawy o wykroczenie. Oznacza to, że w tym tygodniu można będzie w końcu pozbyć się hasła z elewacji.

Treść napisu i oburzenie okolicznych mieszkańców to jedno. Co jednak ze ściganiem sprawcy? Ujdzie mu płazem, jak zdecydowanej większości wandali? **(pc)**

Zaplątany łabędź

Niezwykła interwencja na stawie w Bezku-Kolonii w gminie Siedliszcze. Dorodny łabędź wpadł w tarapaty, zaplątał się w sznurek i nie mógł się ruszyć. Z opresji uratowali go strażacy-ochotnicy.

W środę rano (14 kwietnia, około godziny 9) strażacy otrzymali zgłoszenie o uwięzionym łabędziu. Postronna osoba zauważyła, że zdenerwowany ptak pływa cały czas w miejscu po lokalnym stawie - zaplątany w sznurek nie jest w stanie sam się wyswobodzić. Na miejsce skierowany został zastęp OSP Siedliszcze.

Sama akcja uwolnienia łabędzia trwała krótko, ale nie była wcale taka łatwa. Łabędzie to duże, majestatyczne i silne ptaki, które w sytuacji zagrożenia lub stresu, broniąc się, mogą wyrządzić człowiekowi krzywdę. Strażacy-ochotnicy przy pomocy bosaka rozplątali sznurek, który oplatał stworzenie. Uratowany łabędź czym prędzej odleciał. **(pc)**

eprasa.pl 68d2c189ec

CHEŁM. Na przystanku z duszą na ramieniu

Żwir i dół zamiast zatoki

Jest niebezpiecznie. Ostatnio omal mnie nie przejechał tir - mówi chełmianin, który co dzień z duszą na ramieniu czeka na autobus przy remontowanym odcinku DK 12. Sposób zabezpieczenia zatoki przez Budimex pozostawia wiele do życzenia.

O interwencję w sprawie przystanku przy alei Przyjaźni poprosił nas na początku ubiegłego tygodnia jeden z czytelników. Mężczyzna każdego dnia dojeżdża do pracy w tamtej okolicy komunikacją miejską. Co dzień jednak czuje się niepewnie, czekając na autobus przy remontowanym odcinku drogi krajowej.

- Czy nie mogą czymś wysypać tego dołu, wyrównać? - pyta. - Tam jest niebezpiecznie. Ostatnio omal mnie nie przejechał tir, musiałem uciekać.

Faktycznie, z jednej strony alei przystanek - mówiąc wprost - wygląda na wyłączony z użytkowania. Zatoka jest niezabezpieczona, ażeby wejść do autobusu, ludzie muszą pokonać wysoki krawężnik i przebrnąć przez piach i żwir. Nie jest to ani komfortowe, ani bezpieczne. Dlatego poprosiliśmy miasto o ingerencję, a na dowód przesłaliśmy do urzędu zdjęcie obrazujące fuszerkę Budimexu. W odpowiedzi na to kierownik budowy stwierdził, że… „perspektywa zdjęcia zatoki nieco zniekształca rzeczywisty obraz".

- Wykonawca informuje, że niecka zatoki autobusowej została wypełniona kruszywem do wysokości istniejącej nawierzchni jezdni, a z krawężnika kamiennego wykonane zostało zejście z peronu przystankowego tak, żeby była możliwość bezpiecznego dojścia bezpośrednio do nadjeżdżającego autobusu - przekazał **Damian Zieliński** z Gabinetu Prezydenta Miasta Chełm.

Choć zdaniem ekipy remontowej wszystko było w porządku, „dla podniesienia komfortu użytkowników" przystanek został osłonięty siatkami, a kruszywo w zatoce uzupełnione. W piątek dostaliśmy zdjęcie zabezpieczonego na nowo przystanku. A nie można było tak od razu? **(pc)**

Na górnym zdjęciu stan przed osłonięciem siatkami. Dolne - przystanek zabazpieczony

Powiesił się na strychu

Makabryczny początek tygodnia na Dyrekcji Górnej. 12 kwietnia, 60-letni mieszkaniec osiedla odebrał sobie życie, wieszając się na strychu w swoim rodzinnym domu. Zwisające na sznurze ze stropu ciało mężczyzny znalazła jego matka. To ona wezwała służby, niestety na ratunek było już za późno.

Policjanci, którzy dokonali oględzin miejsca zdarzenia, wykluczyli udział osób trzecich w śmierci 60-latka. Desperat pozostawił po sobie list pożegnalny. Nie wiadomo jednak, czy ujawnił w nim swoje motywy. Wiadomo natomiast, że cierpiał z powodu różnych schorzeń. **(pc)**

GMINA CHEŁM. Nie wiadomo, czy kierowca był trzeźwy

Mercedesem staranował przystanek

fot. Lublin112

Podobno pędził przez wieś z zawrotną szybkością. W końcu na mokrej nawierzchni stracił panowanie nad kierownicą, uderzył w drzewo, kapliczkę i przystanek autobusowy. Dobrze, że nikogo nie zabił.

Groźny wypadek tuż przed początkiem weekendu. W piątek około południa (16 kwietnia) policjanci z chełmskiej komendy zostali pilnie wezwani do Horodyszcza w gminie Chełm, gdzie jeden z kierowców rozbił się na trasie i zniszczył przystanek autobusowy.

Jak wynikało z relacji świadków zdarzenia, kierowca mercedesa jechał z dużą prędkością. W pewnym momencie na mokrej od deszczu nawierzchni stracił panowanie nad kierownicą. Samochód wypadł z jezdni, przeciął pobocze i z impetem uderzył w drzewo, a następnie w ogrodzenie kapliczki i wiatę przystanku autobusowego.

- Skierowani na miejsce policjanci ustalili, że pojazdem kierował 33-letni mieszkaniec gminy Chełm. Na szczęście mężczyzna jechał sam. Z obrażeniami ciała został przewieziony do szpitala - informuje kom. **Ewa Czyż**, rzecznik prasowa Komendy Miejskiej Policji w Chełmie.

Stan zdrowia mężczyzny po wypadku nie pozwalał na przebadanie go alkomatem. W szpitalu zabezpieczono od 33-latka krew do badań, by sprawdzić, czy kierował po alkoholu lub środkach odurzających.

Kierujący mercedesem miał niebywałe szczęście, że przeżył. Z jego samochodu została jedynie kupa żelastwa. Wiata, na której ostatecznie się zatrzymał, również niemal całkowicie została zmiażdżona. Tyle dobrego, że na przystanku nikogo nie było. **(pc)**

Za szybko i z kontrabandą

We wtorek (13 kwietnia) policjanci bialskiej drogówki zatrzymali w Zahajkach (gm. Wyryki) osobowego mercedesa, którego kierowca przekroczył dozwoloną prędkość. Mundurowi szybko ustalili, że siedzący za kółkiem 68-latek ma na swoim koncie inne, o wiele poważniejsze przewinienia.

Policjanci bialskiej grupy SPEED ujawnili przekroczenie dozwolonej prędkości przez kierującego osobowym mercedesem. - Kiedy funkcjonariusze zatrzymali auto do kontroli drogowej, okazało się, że za kółkiem siedzi 68-letni mieszkaniec Białej Podlaskiej - mówi **komisarz Barbara Salczyńska-Pyrchla** z bialskiej komendy. - Gdy mundurowi poprosili o okazanie wyposażenia samochodu, mężczyzna zaczął się nerwowo zachowywać twierdząc, że takiego nie posiada. Powód jego zdenerwowania wyjaśnił się, gdy 68-latek otworzył bagażnik. Wewnątrz znajdowała się zapakowana kontrabanda. Początkowo kierowca chcąc uniknąć odpowiedzialności twierdził, że są to przygotowane do wysyłki paczki. Było to jednak 3300 paczek papierosów bez polskich znaków skarbowych akcyzy. Gdyby trafiły one na rynek, skarb państwa straciłby ponad 78 tysięcy złotych. Policjanci zabezpieczyli kontrabandę, natomiast 68-latek zatrzymany został do wyjaśnienia. Jeszcze tego samego dnia usłyszał zarzuty i przyznał się do winy. O jego dalszym losie zadecyduje sąd. Poza przepadkiem dowodów rzeczowych za ten czyn grozi także wysoka grzywna oraz kara pozbawienia wolności do lat 3. Na poczet przyszłych kar i grzywien policjanci zabezpieczyli pieniądze - 20 tysięcy złotych - dodaje pani komisarz. **(bm)**

Kradli szyny kolejowe

W piątek (16 kwietnia), kwadrans po godzinie 18, przypadkowa osoba zauważyła podejrzaną sytuację w okolicy nieczynnych torów kolejowych. Przy ulicy Fabrycznej stanęły dwa samochody, z których wyszli czterej mężczyźni. Wyjęli z bagażników butle tlenowe i palniki, po czym udali się w kierunku pobliskich torów nieczynnej bocznicy. Czując, że coś się święci, świadek powiadomił dyżurnego zmiany z Posterunku Straży Ochrony Kolei w Chełmie.

Funkcjonariusze SOK, którzy 15 min później zjawili się na miejscu, poszli w ślad za podejrzanymi. 10 minut później, w zaroślach około 50 m od torów czynnych, złapali złodziei na gorącym uczynku.

- Na wskazanym szlaku ujęto dwóch mężczyzn, którzy cięli szyny S-49 na kawałki z torów nieczynnej bocznicy. Pozostałych dwóch zbiegło z miejsca zdarzenia - mówi **Piotr Stefaniuk**, komendant zmiany SOK w Komendzie Regionalnej Straży Ochrony Kolei w Lublinie.

SOK-iści zakuli w kajdanki złodziejaszków. Obok nich znaleźli 20 kawałków pociętych szyn o długości około 3 m. Zatrzymanych wraz ze sprzętem do cięcia i przygotowanym łupem, który jak wynika z ustaleń należał do firmy Cemex Interbug, przekazali policjantom z chełmskiej komendy. **(pc)**

eprasa.pl 68d2c189ec

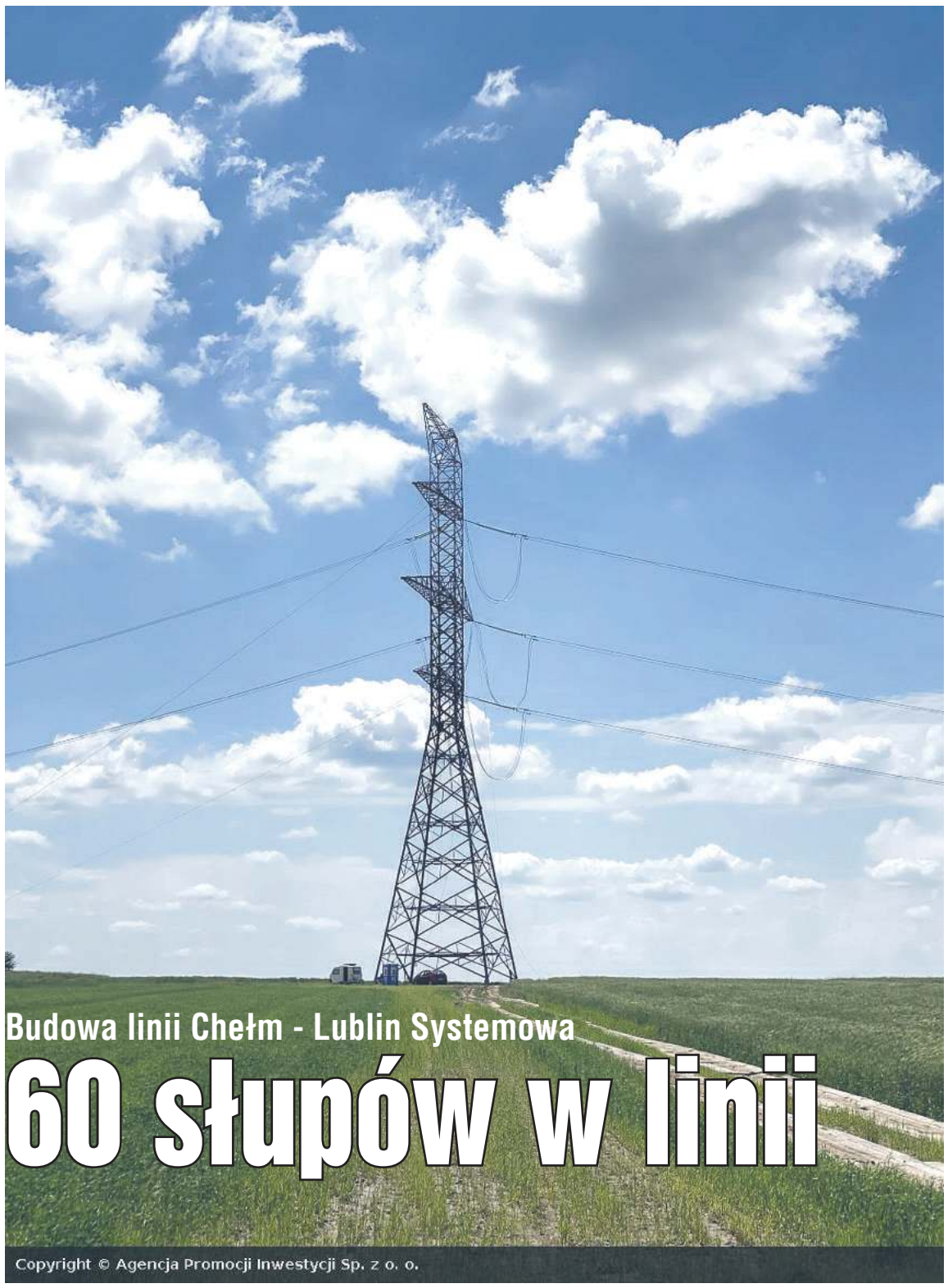

Budowa linii Chełm - Lublin Systemowa

60 słupów w linii

W powiecie chełmskim stanęło 60 słupów będących częścią budowanej linii 400 kV Chełm-Lublin Systemowa. Linia ma być gotowa w drugiej połowie tego roku, ale zanim zostanie włączona do systemu niezbędne są jeszcze procedury odbiorów i testowania inwestycji.

Inwestorem tego przedsięwzięcia są Polskie Sieci Elektroenergetyczne, a głównym wykonawcą spółka Sinohydro. Przez ostatnie półtora roku kontynuowano prace budowlano-montażowe dla linii 400 kV Chełm - Lublin Systemowa. Jej budowa to krok w kierunku modernizacji sieci przesyłowej. Linia przecinać będzie trzy powiaty: lubelski, łęczyński i chełmski oraz dziewięć gmin, w tym Siedliszcze, Wierzbicę, Chełm. Połączy istniejącą stację Chełm (zlokalizowaną w gminie Chełm) oraz stację Lublin Systemowa. Inwestycja poprawić ma jakość przesyłu energii elektrycznej i niezawodność zasilania. Sieć przebiega przez około 470 działek w powiecie chełmskim. W gminie Chełm przez około 240 nieruchomości. To właśnie tam wyznaczanie jej przebiegu wzbudzało wcześniej kontrowersje. Formalności i uzgodnienia przed budową, jak zawsze przy tak dużych inwestycjach, trochę trwały. Jesienią 2019 r. rozpoczęto prace budowlane m.in. w gminach Siedliszcze i Wierzbica. Obecnie w ramach etapu prac budowlano-montażowych dla linii 400 kV Chełm-Lublin Systemowa zakończono budowę słupów. Na całej długości linii wykonano ich w sumie 176. W powiecie chełmskim jest ich 60. Ostatnia taka konstrukcja powstała właśnie w Horodyszczu Kolonii w gminie Chełm (nie ma ona jednak numeru 176, bo numeracja słupów prowadzona jest od Chełma w stronę Lublina, co oznacza ze słupy znajdujące się w tej miejscowości przy drodze wojewódzkiej mają numer 1 i 2, a nie 175 i 176). Zaawansowane działania prowadzone są również w zakresie podwieszania przewodów elektroenergetycznych oraz montażu towarzyszących im łańcuchów izolatorów.

- Fizycznie linia będzie gotowa prawdopodobnie w drugiej połowie tego roku - informuje **Jarosław Kowalski**, rzecznik prasowy inwestycji z Agencji Promocji Inwestycji. - Po wybudowaniu następuje jeszcze procedura odbiorów, sprawdzania i testowania takiej inwestycji zanim zostanie ona włączona do systemu. Nie jesteśmy jeszcze w stanie podać tutaj konkretnych dat, bo procedury odbiorowe są bardzo szczegółowe i potrafią trwać dosyć długo.

W gminie Chełm na etapie konsultacji inwestycja wzbudzała emocje niektórych mieszkańców. Z kolei kilka miesięcy temu swoje zastrzeżenia na piśmie do gminy w Łęcznej zgłosiło też pięciu tamtejszych mieszkańców. Dokument ten dotykał kilku różnych aspektów, nie tylko oddziaływania linii na środowisko. Jednym z nich była podnoszona sprawa raportu o oddziaływaniu linii 400 kV na środowisko. Pismo przekazano do Regionalnej Dyrekcji Ochrony Środowiska w Lublinie, która wydała w czerwcu 2019 r. decyzję o środowiskowych uwarunkowaniach dla tej inwestycji. RDOŚ, wskazując formalne aspekty postępowań administracyjnych i konieczność potraktowania przedmiotowego pisma jako odwołania od wydanej decyzji, przekierował sprawę do organu nadrzędnego - Generalnego Dyrektora Ochrony Środowiska. GDOŚ od października 2020 r. zapoznaje się ze sprawą i przygotowuje rozstrzygnięcie.

- W naszej ocenie to pismo mieszkańców nie będzie miało żadnego przełożenia na prowadzone działania, ani nie będzie miało jakichkolwiek skutków prawnych dla inwestycji - informuje J. Kowalski. - Decyzja o środowiskowych uwarunkowaniach stała się ostateczna 2 sierpnia 2019 roku. Obwieszczenia o możliwości zapoznania się z raportem środowiskowym skierowane do społeczeństwa oraz o możliwości zapoznania się z aktami sprawy przed wydaniem decyzji i o wydaniu samej decyzji wraz z informacją o możliwości odwołania się od niej, skierowane do stron postępowania, zostały opublikowane zgodnie z przepisami. Wszystkie obwieszczenia były publikowane w BIP oraz umieszczane na tablicach ogłoszeń zarówno w RDOŚ jak i we wszystkich urzędach gmin na trasie linii. W ustawowych terminach nie wpłynęły żadne wnioski, uwagi czy skargi. **(mo, fot. Agencja Promocji Inwestycji)**

CHEŁM. Pozwolenie na budowę jest, ale do przetargu jeszcze trochę

Na nowy dworzec jeszcze poczekamy

Przebudowa dworca PKP w Chełmie nie ruszyła na przełomie 2020 i 2021 roku, jak zakładano. Pozwolenie na budowę już jest, ale ogłoszenie przetargu, który wyłonić ma wykonawcę, planowane jest dopiero w drugiej połowie tego roku.

Przebudowa dworca w Chełmie jest jednym z projektów realizowanych w ramach Programu Inwestycji Dworcowych na lata 2016-2023. W czerwcu ub.r. informowano, że dobiegają końca prace projektowe dotyczące tej inwestycji. Zakładano, że prace budowlane ruszą na przełomie 2020 i 2021 roku. Ale jeszcze się nie rozpoczęły.

- Intensywnie przygotowujemy się do rozpoczęcia przebudowy dworca w Chełmie - zapewnia **Bartłomiej Sarna** z Biura Komunikacji Polskich Kolei Państwowych S.A. - Uzyskaliśmy już pozwolenie na budowę, prowadzimy jeszcze pewne uzgodnienia branżowe. Planujemy, że przetarg na wybór wykonawcy przebudowy dworca w Chełmie ogłosimy w drugiej połowie bieżącego roku i bezpośrednio po jego rozstrzygnięciu oraz podpisaniu umowy z wybranym w nim wykonawcą rozpoczniemy prace budowlane.

Przypomnijmy, że po przebudowie dworzec główny w Chełmie ma być trzykondygnacyjny. Na parterze zaprojektowano m.in. hol, poczekalnie, kasy biletowe, ogólnodostępne toalety, powierzchnie komercyjne. Na jednej ze ścian holu ma być umieszczony plan miasta w formie orła. Na pierwszym piętrze mają mieścić się przestrzenie biurowe, a w podziemiu zaplecze techniczne budynku. Dworzec po przebudowie ma być dostosowany do potrzeb osób niepełnosprawnych. Zaplanowano m.in. tablice z mapą dotykową obiektu oraz oznaczenia w alfabecie Braille'a, które ułatwić mają orientację oraz poruszanie się osobom niewidzącym i niedowidzącym. Na dworcu zamontowane mają być elektroniczne tablice przyjazdów i odjazdów pociągów oraz nowoczesny system informacji głosowej. Dla poprawy bezpieczeństwa podróżnych przewidziano montaż systemów monitoringu, sygnalizacji włamania i napadu, a także sygnalizacji pożaru. **(mo)**

Tak ma wyglądać dworzec po przebudowie

GMINA KAMIEŃ

Zwieźli tony odpadów

W Kamieniu prawie tydzień trwała zbiórka odpadów wielkogabarytowych, zużytego sprzętu elektrycznego i elektronicznego, opon i innych tzw. odpadów problemowych. Mieszkańcy gminy przywozili tak dużo śmieci, że do PSZOK-u ustawiały się kolejki.

Produkujemy coraz więcej śmieci. Przykładem była zbiórka urządzona w ubiegłym tygodniu na PSZOK-u w gminie Kamień. Dotychczas miejscem tych zbiórek był plac w Strachosławiu, który jest własnością Zarządu Spółki do Zagospodarowania Wspólnoty Gruntowej Wsi Strachosław. Ale zarząd ten ostatnio zabronił składowania śmieci na terenach swej wspólnoty. Gminny PSZOK przeniesiono więc do Kamienia, za urząd, na plac po dawnym zakładzie „Walmex". Od 12 do 17 kwietnia mieszkańcy gminy Kamień mogli przywozić tam odpady wielkogabarytowe, zużyty sprzęt elektryczny i elektroniczny, opony i inne tzw. odpady problemowe. Z możliwości tej skrupulatnie i ochoczo korzystali. Do PSZOK-u ustawiały się kolejki aut i ciągników z przyczepkami załadowanymi różnymi odpadami. PSZOK obsługiwało dwóch pracowników gminy, którzy spisywali kto, ile i co oddaje na PSZOK. Standardowo zdarzało się, że niektórzy próbowali pozbyć się opakowań po środkach ochrony roślin (sprzedawcy tych produktów powinni je przyjmować) albo części z rozbiórki aut np. zderzaków czy foteli samochodowych. Ale to nie są odpady komunalne i ich nie przyjmowano, co niektórych oburzało. Część starych mebli przywiezionych na PSZOK przez mieszkańców gminy Kamień znalazła chętnych.

- Ruch jest duży i widać, że od ostatniej zbiórki w sierpniu ubiegłego roku, mieszkańcy zgromadzili u siebie sporo odpadów. Kolejna zbiórka na PSZOK w Kamieniu w październiku - mówi **Dariusz Stocki**, wójt gminy Kamień. **(mo)**

eprasa.pl 68d2c189ec

GMINA BIAŁOPOLE. Pozostałości z dawnych lat

Cień dawnego parku

Wspólnie z chełmską delegaturą Wojewódzkiego Urzędu Ochrony Zabytków w Lublinie kontynuujemy przybliżanie historii ciekawych miejsc w powiecie chełmskim. Czas na Białopole.

Jak informują pracownicy chełmskiej delegatury Wojewódzkiego Urzędu Ochrony Zabytków w Lublinie, w 1848 r. „Dobra Duchowne znane jako Białopole", składające się z „folwarku oraz wsi tegoż nazwiska i wsi i młyna Buśno" nabył od poprzedniego właściciela **Piotra Eliaszewicza**, radcy stanu, „obywatel ziemski" J. Kiciński. Następnie w 1876 r. za 110 000 rubli srebrem dobra zakupił od swego ojca **Mieczysław Kiciński** herbu Rogala wraz z małżonką **Zofią** ze **Smorczewskich**. Dokładna data wzniesienia dworu Kicińskich nie jest znana. Z informacji przekazywanych przez konserwatorów zabytków wynika, że utrwalony na fotografii z 1935 r. budynek dworu zlokalizowany był w innym miejscu niż siedziba właścicieli majątku oznaczona na planie z 1852 r. Można przypuszczać, że murowany dwór został wzniesiony z drugiej połowie XIX w. Była to rozległa, trzykondygnacyjna budowla o długości około 30 metrów, z przybudowaną od frontu wieżą zwieńczoną krenelażem. Dwór wraz z parkiem i towarzyszącymi budynkami spłonął i zniszczał w 1915 r. podczas wojny. Po zakończeniu I wojny światowej Kicińscy nie powrócili do Białopola. Majątek został rozparcelowany i rozsprzedany. Z dawnej zabudowy dworskiej część pozostała do czasów współczesnych. Chodzi o dawną kuźnię i stolarnię dworską (zamienioną w okresie międzywojennym na szkołę, a po II wojnie światowej na siedzibę Banku Spółdzielczego i mieszkanie) oraz dawna kaplica dworska. Kaplica ta użytkowana była w okresie międzywojennym jako kino-teatr, a po II wojnie światowej została rozbudowana i zamieniona na dom młodzieżowy, siedzibę lokalnego komitetu Polskiej Zjednoczonej Partii Robotniczej i filialny kościół rzymskokatolicki pod wezwaniem Matki Boskiej Częstochowskiej.

- W okresie II wojny światowej wycięto ponad osiemdziesiąt procent drzewostanu - dowiadujemy się w chełmskiej delegaturze WUOZ. - Kolejne rabunkowe cięcia drzew miały miejsce po 1944 roku. Na terenie zespołu pojawiła się współczesna zabudowa mieszkalna. Przeprowadzona w 1990 roku inwentaryzacja wykazała, że z historycznej zieleni zachowało się zaledwie dziewięćdziesiąt drzew.

(opr. mo, fot. Lubelski Wojewódzki Konserwator Zabytków)

Białopole, pozostałości dworu, 1935 r.

Białopole, kaplica dworska po przebudowie w okresie powojennym, na przełomie lat 80. i 90. XX w. filialny kościół rzymskokatolicki pw. MB Częstochowskiej parafii w Buśnie, fot. Bronisław Seniuk, 1998 r.

Białopole, dawna kuźnia i stolarnia dworska z 1892 r., obecnie budynek mieszkalny, fot. Mieczysław Kseniak, 1990 r.

Białopole, dawna kaplica dworska, 1935 r. W okresie międzywojennym kaplica została zamieniona na salę teatralną i kinową.

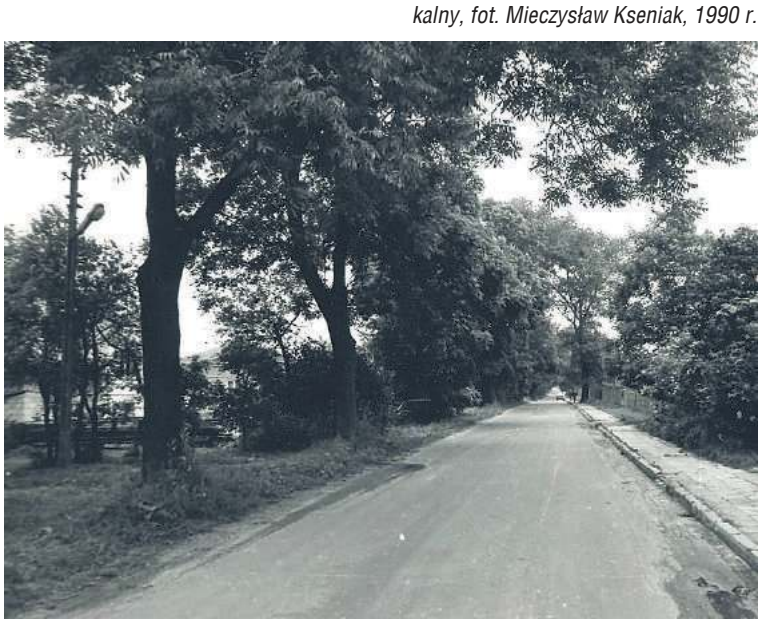

Białopole, ogród dworski, grupa jesionów w południowo-zachodniej części ogrodu, fot. Mieczysław Kseniak, 1990 r.

Chełmski słownik biograficzny (311)

- Zbigniew Lubaszewski -

AUGUST KICKI

Zbliżająca się rocznica uchwalenia Konstytucja 3 Maja jest dobrą okazją do przypomnienia „chełmskich" bohaterów tego wydarzenia, wśród których niewątpliwie ważne miejsce zajmują posłowie reprezentujący ziemię chełmską na Sejmie Wielkim.

Jeden z nich został już zresztą przedstawiony w ramach „Chełmskiego Słownika Biograficznego". Był to cieszący się sławą najbardziej aktywnego posła chorąży chełmski (w trakcie obrad został kasztelanem radomskim) Wojciech Suchodolski, który jednak, co warto podkreślić, był przeciwnikiem reform ustrojowych i należał do tzw. stronnictwa hetmańskiego. Bardziej otwartym na propozycje przebudowy ustroju był drugi reprezentant ziemi chełmskiej (region reprezentowało dwóch posłów, chociaż pod koniec 1790 roku w ramach podwojenia składu parlamentu sejmik chełmski wybrał jeszcze dwóch kolejnych posłów) August Kicki, traktowany jako stronnik króla Stanisława Augusta Poniatowskiego.

August Kicki urodził się w 1754 roku jako czwarty syn (po Kajetanie Ignacym, Ksawerym i Onufrym) podkomorzego zakroczymskiego i generała majora artylerii koronnej Antoniego Kickiego herbu Gozdawa. Jego matką była Zofia Przanowska. Rodzina wywodziła się z miejscowości Kitki w ziemi ciechanowskiej (obecnie powiat mławski województwa mazowieckiego), jednak z czasem jej przedstawiciele pojawili się w innych regionach Rzeczypospolitej, w tym na obszarze województwa ruskiego. Dzięki pozycji ojca, który wprawdzie początkowo był stronnikiem Augusta III (uczestniczył w elekcji w 1733 roku), jednak w 1764 roku opowiedział się za Stanisławem Augustem Poniatowskim, Antoni wraz braćmi (najbardziej znany był Onufry, który był wielokrotnym posłem, marszałkiem Trybunału Koronnego oraz koniuszym wielkim koronnym) związał się z ostatnim królem Polski. W 1779 roku został szambelanem królewskim, a w 1783 roku sekretarzem króla (wcześniej był sekretarzem posła do Turcji Karola Fryderyka Adolfa Boscamp-Lasopolskiego). Był również asesorem sądów nadwornych. Należał także do wolnomularstwa i był deputowanym loży „Szczęśliwe Oswobodzenie do Wielkiego Wschodu Narodowego Polskiego". W 1784 roku został po raz pierwszy posłem. Reprezentował ziemię zakroczymską. Dzięki bliskim związkom z królem w 1786 roku otrzymał starostwo krasnostawskie, które przejął po Tomaszu Stamirowskim. Był ostatnim zarządcą tej królewszczyzny w okresie niepodległej Polski.

W 1788 roku został królewskim kandydatem na posła ziemi chełmskiej. Wybrano go jednogłośnie w trakcie sejmiku (któremu marszałkował sędzia chełmski Józef Wereszczyński) w dniu 18 sierpnia 1788 roku, wraz ze wspomnianym na wstępie Wojciechem Suchodolskim (wybranym większością głosów). Pod koniec 1790 roku (dokładnie 16 listopada) zestaw posłów chełmskich uzupełnili: miecznik krasnostawski Józef Szlubowski i wojewodzic bełski Wincenty Komorowski. Podczas obrad sejmowych August Kicki uczestniczył w pracach deputacji przygotowującej projekt prawa o miastach. Jako stronnik króla (podobnie jak wspomniany brat Onufry, który także był posłem Sejmu Wielkiego), uznawany był za zwolennika reform (po uchwaleniu konstytucji należał nawet do Towarzystwa Przyjaciół Konstytucji), chociaż często zajmował stanowisko przeciwne propozycjom reformatorów. Było to zresztą częściowo zgodne z instrukcjami, które uchwalił sejmik chełmski, w których szereg pomysłów traktowano dosyć krytycznie. Pod koniec 1790 roku wraz z Wojciechem Suchodolskim sprzeciwiał się także przedłużeniu obrad sejmowych (w liście z 19 listopada 1790 roku), w tym przypadku kwestionując zalecenia sejmiku. Król oceniał go raczej pozytywnie, jeśli August Kicki otrzymał Order Świętego Stanisława oraz Order Orła Białego.

Po zakończeniu obrad Sejmu Wielkiego i dosyć szybkim anulowaniu konstytucji (w wyniku konfederacji targowickiej i przegranej wojny z Rosją) August Kicki wycofał się z życia publicznego i zajął się swoimi dobrami. Jeszcze jako starosta krasnostawski dzięki małżeństwu z Marianną Kowalkowską, córka starosty urzędowskiego i korytnickiego Kajetana Kowalkowskiego, przejął dobra Dworzyska nieopodal Izbicy, w skład których wchodziły miejscowości: Wał, Kryniczki, Majdan Krynicki, Orłów, Wólka Orłowska, Topola, Marianka i Surhów. W Orłowie znajdował się zamek, powstały w czasach pierwszych właścicieli miejscowości - rodziny Trojanów. W zamku mieszkał przez pewien August Kicki z poślubioną w 1786 roku żoną. Po zniszczeniu zamku (w wyniku pożaru) Kiccy przenieśli się do drewnianego dworu (również w Orłowie). Po trzecim rozbiorze August Kicki przebywał w zaborze austriackim, w którym także posiadał dobra (między innymi Chołoniszczów). Był również właścicielem folwarków na Podolu i województwie lwowskim. W 1809 roku po włączeniu trzeciego zaboru austriackiego do Księstwa Warszawskiego powrócił do czynnej polityki, uczestnicząc w tworzeniu administracji na odzyskanych terenach. W 1815 roku po powstaniu Królestwa Polskiego przeniósł się do Warszawy (posiadał również dobra w okolicach Żelechowa w powiecie garwolińskim) i uczestniczył w tworzeniu kolejnych władz (między innymi jako przedstawiciel tymczasowych władz Królestwa uczestniczył w rozmowach, których celem było sformułowanie postanowień traktatu wiedeńskiego). W 1817 roku został mianowany senatorem-kasztelanem Królestwa Polskiego. Zmarł 28 września 1824 roku w Warszawie i został pochowany w katakumbach cmentarza powązkowskiego. Jego dobra odziedziczyli jego trzej synowie oraz dwie córki. Najstarszy Franciszek otrzymał Orłów Drewniany. Aleksander i córka Gabriela odziedziczyli Sobieszyn w powiecie siedleckim. Druga córka Zofia, która wyszła za mąż za Pawła Cieszkowskiego (ich synem był słynny filozof hrabia August Cieszkowski) jeszcze za życia ojca otrzymała Surhów, gdzie w latach 1813-1819 powstał zachowany do dzisiaj pałac. Najmłodszy Kajetan Jan Kanty Konstanty, który początkowo posiadał jedną piątą Orłowa, z czasem przejął większość pozostawionego przez ojca majątku (oraz przez zmarłą wkrótce matkę). Jego główną siedzibą został Orłów Murowany, gdzie w 1842 roku przystąpił do budowy, również zachowanego do dzisiaj, pałacu według projektu znanego architekta Henryka Marconiego.

eprasa.pl 68d2c189ec

Ostatnia deska ratunku

Zrozpaczeni proszą o osocze

Bliscy pacjentów ciężko przechodzących Covid-19 zrozpaczeni dzwonią do Regionalnego Centrum Krwiodawstwa i Krwiolecznictwa w sprawie osocza. Może ono uratować życie, stąd pilny apel do ozdrowieńców.

Ostatnio padały rekordy pod względem liczby hospitalizowanych pacjentów z Covid-19, będących w ciężkim stanie. Dla wielu z nich ostatnią deską ratunku jest podanie osocza od ozdrowieńców. Regionalne Centrum Krwiodawstwa i Krwiolecznictwa w Lublinie i jego oddziały, w tym chełmski, cały czas zachęcają do oddawania osocza. Zdarza się, że rodziny pacjentów dzwonią do centrów krwiodawstwa, prosząc o osocze dla swoich bliskich.

- Otrzymujemy telefony w tej sprawie - mówi **Jakub Stachnio** z Regionalnego Centrum Krwiodawstwa i Krwiolecznictwa w Lublinie. - Niestety, nie jesteśmy w stanie zagwarantować go w konkretnej sytuacji. W przypadku krwi, mogą być organizowane akcje, które mają na celu zdobycie danej grupy krwi dla konkretnej osoby. Jednak w przypadku osocza nie jesteśmy w stanie tego realizować, bo osocza jest mało i ono trafia do rozdysponowania w szpitalach. Zapotrzebowanie na nie jest obecnie bardzo duże. W związku z tym prosimy ozdrowieńców, którzy mogą oddać osocze, aby to robili, zgłaszali się do nas. Takich osób jest teraz mniej. Często ci, którzy przeszli Covid-19 mają już niewystarczający poziom przeciwciał, aby oddać osocze.

Tomasz Jankowski, kierownik chełmskiego oddziału Regionalnego Centrum Krwiodawstwa i Krwiolecznictwa w Lublinie, potwierdza, że ostatnio mniej ozdrowieńców zgłasza się, aby oddać swoje osocze.

- Zauważamy taką tendencję, może niektórym ta sytuacja już spowszedniała, ale osocze jest teraz szczególnie potrzebne i apelujemy o nie do ozdrowieńców - mówi kierownik Jankowski. **(mo)**

UWAGA PILNE!

Drogi Ozdrowieńcu!

Przebyłeś Covid-19?
Podziel się osoczem!
Osocze pobieramy w:
-Lublinie
-Chełmie
-Zamościu
-Białej Podlaskiej

Regionalne Centrum Krwiodawstwa i Krwiolecznictwa w Lublinie
ul. Żołnierzy Niepodległej 8, 20-078 Lublin
www.rckik.lublin.pl, tel. 81 532 62 75
rckik LUBLIN

CHEŁMSKIE. Tragiczne dane

O 30 procent więcej zgonów

Ponura statystyka z Zakładu Ubezpieczeń Społecznych. W ciągu roku o blisko 30 procent wzrosła liczba wypłacanych zasiłków pogrzebowych, bo o tyle wzrosła ilość zgonów.

W okresie od kwietnia 2020 roku do marca 2021 roku Oddział ZUS w Biłgoraju (podlegają mu inspektoraty w Chełmie, Hrubieszowie, Tomaszowie Lubelskim, Zamościu, a także biura terenowe w Krasnymstawie, Włodawie, Janowie Lubelskim) wypłacił 5855 zasiłków pogrzebowych na łączną kwotę 23,4 mln zł. W analogicznym okresie od kwietnia 2019 do marca 2020 roku, czyli jeszcze przed pandemią, biłgorajski oddział ZUS wypłacił 4567 zasiłków pogrzebowych na łączną kwotę niemal 18,3 mln zł. Oznacza to, że miniony rok przyniósł 28-procentowy wzrost liczby wypłat zasiłków pogrzebowych.

- Te statystyki potwierdzają sytuację, którą przyszło nam oglądać w ostatnich pandemicznych miesiącach - mówi **Małgorzata Korba**, regionalny rzecznik ZUS w województwie lubelskim, przypominając, że do zasiłku ma prawo osoba, która pokryła koszty pogrzebu. Można go otrzymać po śmierci świadczeniobiorcy lub ubezpieczonego w ZUS. Przysługuje także po śmierci członka rodziny osoby ubezpieczonej lub pobierającej świadczenie emerytalno-rentowe. Członkowi rodziny zmarłego przysługuje równe 4 tys. zł zasiłku pogrzebowego. Jeśli koszty pogrzebu pokrywa ktoś inny niż członek rodziny (np. pracodawca, dom pomocy społecznej, gmina itp.), to zasiłek przysługuje do wysokości poniesionych kosztów, ale nie więcej niż 4 tys. zł. Szczegółowe informacje na temat uprawnionych można znaleźć na stronie internetowej ZUS (https://www.zus.pl/swiadczenia/zasilki/zasilek-pogrzebowy). **(mo)**

Majówka bez noclegów

Od rygoru do rygoru, tylko żłobki i przedszkola otwarte

Od 19 kwietnia otwarto dla wszystkich dzieci żłobki i przedszkola. Poza tym wszystkie obostrzenia przedłużono do 25 kwietnia. Hotele do 3 maja pozostają zamknięte, więc będzie to już kolejna „majówka" bez podróży z noclegami.

Od liczby zakażonych, zgonów, zajętych szpitalnych łóżek i wykorzystanych respiratorów uzależniono dalsze decyzje w sprawie luzowania lockdownu lub kolejnych obostrzeń. Od 19 kwietnia otwarte są żłobki i przedszkola dla wszystkich dzieci. Ale uczniowie podstawówek, szkół ponadpodstawowych, słuchacze placówek kształcenia ustawicznego oraz centrów kształcenia zawodowego nadal uczą się zdalnie. Dopuszczona jest tylko możliwość uczestnictwa dzieci i młodzieży we współzawodnictwie sportowym prowadzonym przez odpowiedni polski związek sportowy. Od 19 kwietnia możliwe jest też przy zachowaniu limitu 25 osób uprawianie sportu w obiektach sportowych na świeżym powietrzu. Hotele i obiekty noclegowe pozostają zamknięte do 3 maja włącznie. Wyjątkiem są m.in. hotele robotnicze, a także noclegi świadczone w ramach niektórych podróży służbowych - np. medyków, kierowców w transporcie drogowym czy żołnierzy. Oznacza to, że rekreacyjne podróże z noclegami na majówkę nie wchodzą w rachubę. Właściciele chełmskich hoteli nie są zaskoczeni takim obrotem spraw.

- Bacznie obserwujemy sytuację i niestety spodziewaliśmy się takiej decyzji - mówi **Alicja Brzozowska**, właścicielka Hotelu „Duet" w Chełmie. - Możemy się tylko jej podporządkować i czekać na dalszy rozwój sytuacji. Czekamy też na przepisy wykonawcze z nowej tarczy i uruchomienie tego wsparcia. Oferujemy catering i to jedyne, co możemy, ale przecież nie to jest podstawą naszej działalności. Nie zwalniamy jednak pracowników, utrzymujemy kadrę i czekamy na lepsze czasy.

Tu dalej lockdown

Do 25 kwietnia br. obowiązują wciąż ograniczenia w handlu: zamknięte są wielkopowierzchniowe sklepy meblowe i budowlane o powierzchni powyżej 2 000 m kw, centra i galerie handlowe z wyjątkiem m.in.: sklepów spożywczych, aptek i drogerii, salonów prasowych, księgarni. Zamknięte są też salony fryzjerskie i kosmetyczne, a także teatry, kina, muzea i galerie sztuki. W punktach handlowych na targu lub poczcie obowiązują limity osób: 1 osoba na 15 m kw - w sklepach do 100 m kw, 1 osoba na 20 m kw - w sklepach powyżej 100 m kw. W kościołach na 1 osobę musi przypadać 20 m kw. Bez zmian pozostaje obowiązek zakrywania ust i nosa oraz zachowywanie 1,5 m odległości od innych osób. **(mo)**

Nasi terytorialsi w szpitalach tymczasowych

Na PGE Narodowym też są

Terytorialsi z chełmskiego batalionu wspomagają obsługę szczepień w szpitalu tymczasowym w Lublinie, ale też na stadionie PGE Narodowy w Warszawie. Do wsparcia tego drugiego zgłosił się m.in. szer. Artur Pikul z chełmskiego batalionu.

9 kwietnia br. grupa kilkunastu żołnierzy 2 Lubelskiej Brygady Obrony Terytorialnej, w skład której wchodzi chełmski batalion piechoty, została skierowana do szpitala tymczasowego na PGE Narodowy, aby wspierać żołnierzy 5 Mazowieckiej Brygady OT i żołnierzy wojsk operacyjnych w punkcie szczepień. Ich zadaniem jest zapewnienie sprawnej i bezpiecznej obsługi osób zgłaszających się na szczepienia, kierowanie ruchem, pomoc przy wypełnianiu ankiet, realizacja rożnych prac administracyjnych. Do tego zadania zgłosił się m.in. szer. **Artur Pikul** z batalionu chełmskiego, który od początku operacji „Trwała Odporność" angażuje się w walkę z koronawirusem.

- Lubię pomagać innym, czuję taką potrzebę, dlatego zgłosiłem się do pomocy na PGE Narodowy - mówi szer. A. Pikul. - Na co dzień, systematycznie pomagam w szpitalu w Łęcznej, gdzie zajmuję się pobieraniem wymazów, mierzeniem temperatury i pracami biurowymi. W ubiegłym roku, wiosną, brałem również udział w działaniach wsparcia szpitali w województwie lubuskim.

Kpt. **Damian Stanula**, oficer prasowy 2 Lubelskiej Brygady Obrony Terytorialnej, mówi, że terytorialsi od początku wpierają też szpital tymczasowy w Lublinie. Najpierw odpowiedzialni byli za zabezpieczenie logistyczne, transport łóżek, montaż wyposażenia oraz prace porządkowe. Zainstalowano również kontenerową elektrownię polową KEP-900, która zapewnia placówce awaryjnie zasilanie.

- Od chwili uruchomienia szpitala, codziennie w trybie zmianowym żołnierze wspierają personel medyczny - mówi kpr. **Magdalena Zaręba** z 21 batalionu lekkiej piechoty z Lublina, która pomaga w szpitalu tymczasowym od etapu jego budowy, a teraz koordynuje zadania żołnierzy OT oddelegowanych do tej placówki. - Zajmujemy się między innymi opieką nad pacjentami leżącymi, dystrybucją posiłków, karmieniem, przewozem pacjentów na badania. Ważnym zadaniem jest także wsparcie personelu w pracach administracyjnych, rozładunek dostaw leków, sprzętu czy środków czystości.

W działania przeciwkryzysowe w ramach operacji „Trwała Odporność" na Lubelszczyźnie aktualnie zaangażowanych jest 445 żołnierzy 2 LBOT. Terytorialsi wspierają 45 placówek medycznych, 8 sanepidów, 18 komisariatów policji w monitoringu osób przebywających w kwarantannie, prowadzą 31 przyszpitalnych punktów wymazowych, 3 mobilne zespoły wymazowe pobierają próbki w terenie. Ponadto żołnierze wspierają RCKiK, szpital tymczasowy w Lublinie, punkt szczepień w 1 Wojskowym Szpitalu Klinicznym w Lublinie, realizują transporty np. środków czystości. **(opr. mo, fot. WOT)**

eprasa.pl 68d2c189ec

CHEŁMSKI SZPITAL. Pandemia blokuje remont

Lazaret dla pacjentów covidowych

Walkę z pandemią Covid-19 medycy często przyrównują do wojny. Można się spierać czy słusznie. Ale warunki, w jakich muszą przebywać pacjenci oddziału zakaźnego chełmskiego szpitala, nie odbiegają od tych, jakie panowały w dawnych wojskowych lazaretach. Odpadające tynki, odrapane meble, stare ubikacje. Budynek od 50 lat nie był remontowany!

Od jednego z pacjentów chełmskiego szpitala, który z Covidem trafił na oddział zakaźny, dostaliśmy kilka zdjęć. Był w szoku, w jakich warunkach ma spędzić kilkanaście najbliższych dni.

Na zdjęciach doskonale widać upływ czasu, jakiemu uległo mizerne wyposażenie sali. Na odrapanych z farby metalowych stołkach pojawia się rdza, sypią się tynki na glifach, których nie obrobiono po wymianie okien i drzwi. Toaleta pamięta poprzednią epokę. A za oknem uderza widok zdezelowanego tarasu. Zagrzybiona, betonowa podłoga i pordzewiałe balustrady kontrastują z nowym łóżkowcem w tle. I po raz pierwszy okazuje się, że to nie pieniądze są problemem. Bo szpital dostał aż 12 mln zł dotacji na termomodernizację starych pawilonów i budynku przyszpitalnej przychodni. Oprócz ocieplenia ścian zewnętrznych i stropodachu wymienione zostaną wszystkie okna i drzwi oraz instalacja centralnego ogrzewania w budynkach. Zmodernizowana zostanie cała instalacja elektryczna oraz systemy wentylacji i klimatyzacji. Na dachach budynku zainstalowane zostaną panele solarne do ogrzewania wody. Budynek będzie wyglądał jak nowy i pacjenci będą mieli bardzo dobre warunki, ale...

- Pandemia blokuje nam wejście do budynku - mówi **Mariusz Kowalczuk**, zastępca dyrektora ds. administracyjnych w szpitalu w Chełmie. – Mogliśmy przeprowadzić remont dachu i wymienić okna, ale nie możemy na razie robić nic wewnątrz. Pacjentów covidowych jest na tyle dużo, że nie mamy ich gdzie przenieść na czas tych prac.

Ku końcowi ma się remont pawilonu A, w którym mieści się zakład opiekuńczo-leczniczy. W przyszłym tygodniu firma budowlana zabiera się za remont pawilonu C, w którym jest oddział psychiatryczny. Środkowy pawilon, w którym jest właśnie oddział zakaźny i przekształcone na oddziały covidowe pulmonologia i dermatologia będą czekały na przejście trzeciej fali pandemii. **(bf)**

Diagnostyka COVID-19
BEZPŁATNE badanie RT-PCR w ramach NFZ
- Namiot Luxmed - Plac kupiecki 12 (wjazd od ul. Ks. J. Popiełuszki)
- Telefoniczna rezerwacja terminu pod nr 81 473 71 20
- Godziny pobrań wymazu: pon.-pt. 7.30-12.30, sob.-niedz. 8.00-12.00
- Wynik tego samego dnia
CENTRUM LUXMED MEDYCZNE

DIAGNOSTYKA laboratoria medyczne ...więcej niż wynik
www.diagnostyka.pl
Największa sieć laboratoriów medycznych w Polsce ...blisko Ciebie
Zapraszamy do Punktów Pobrań w Chełmie:
Al. 3-go Maja 22 (lok. 3) godz. pracy pn-pt 7.30-11.00 sob. 8.00-11.00
ul. Lubelska 66 godz. pracy pn-pt 7.30-11 oraz 15.00-17.00

KANA Katarzyna Kołodyńska
Pobieranie badań laboratoryjnych w domu pacjenta
- podstawowe badania krwi i moczu
- hormony, markery
- autoimmunologia, testy alergiczne
tel. 607 572 909
BADANIA WYKONYWANE W LABORATORIUM LUXMED W LUBLINIE

GABINET ZDROWIA PSYCHICZNEGO
Lek. med. Piotr Skubis
Specjalista psychiatra
Specjalista terapii środowiskowej
Psychoterapeuta
Chełm, ul. Mickiewicza 41
tel. 606 255 456
przyjmuje w poniedziałki od godz. 15⁰⁰
(także wizyty domowe)

LEK. TOMASZ WOJEWODA
SPEC. GINEKOLOG - POŁOŻNIK
KOMPLEKSOWA OPIEKA POŁOŻNICZA-GINEKOLOGICZNA
USG, KTG, cytologia
Przyjmuje poniedziałek 16.00-18.00
Chełm, ul. Wołyńska 32
REJESTRACJA
tel. 82 563 13 53, 82 565 13 53

GABINET ZDROWIA PSYCHICZNEGO
Przychodnia Centrum
Dr n. med. Marek Daniłosio
specjalista psychiatra, psychoterapeuta
22-100 Chełm, ul. Szpitalna 47, tel. 82 569 90 10, 82 569 90 11
www.przychodniacentrum.com

Prywatny Gabinet ORTOPEDYCZNY
dr n. med. ARTUR KRASOWSKI
spec. ortopeda - traumatolog
Przyjmuje w środy od 15:00 do 17:00
Budynek Przychodni LEK-DENT
Chełm, ul. Wołyńska 32 (gab. nr 22)
REJESTRACJA TELEFONICZNA
tel. 602 577 075

Novena Clínica
lek. med. Piotr Kiwiński specjalista chirurg-onkolog
lek. med. Rafał Domagała specjalista chirurgii ogólnej
lek. med. Mariusz Nieróbca specjalista chirurgii ogólnej
lek. med. Maciej Siembida lekarz medycyny estetycznej
lek. med. Natalia Samołyk-Kogaczewska specjalista radioterapii onkologicznej
lek. med. Andrei Elikau otolaryngolog
PORADY ONKOLOGICZNE
CHIRURGIA
- OPERACJE PRZEPUKLIN
- OPERACJE STULEJKI, PLASTYKA NAPLETKA
- OPERACJE WODNIAKA JĄDRA
- OPERACJE GUZKÓW PIERSI
- USUWANIE ZNAMION I NOWOTWORÓW SKÓRY
- WYCINANIE WRASTAJĄCYCH PAZNOKCI
- USUWANIE BRODAWEK, ODCISKÓW
- USUWANIE KASZAKÓW, TŁUSZCZAKÓW
- KOREKTA BLIZN, „WSZYWKI"
- I WIELE INNYCH...
PROKTOLOGIA
- LASEROWE USUWANIE ŻYLAKÓW ODBYTU (HEMOROIDÓW)
- SZCZELINY ODBYTU
- „GUMKOWANIE" ŻYLAKÓW ODBYTU
CHOROBY ŻYŁ
- OPERACJE ŻYLAKÓW KOŃCZYN DOLNYCH - SYSTEM FLEBOGRIF, LASER CELON
- NIEWYDOLNOŚĆ ŻYLNA
- OWRZODZENIA KOŃCZYN
- SKLEROTERAPIA - ZAMYKANIE ŻYLAKÓW, NACZYNEK
LARYNGOLOGIA
- PORADY LARYNGOLOGICZNE
- LECZENIE KRWAWIENIA NOSOWEGO
- USUWANIE ZMIAN ŚLUZÓWKI JAMY USTNEJ, GARDŁA, NOSA
- PLASTYKA WĘDZIDEŁKA JĘZYKA, WARGI GÓRNEJ
- NACINANIE ROPNI, KRWIAKÓW
- USUWANIE WOSKOWINY Z USZU
MEDYCYNA ESTETYCZNA
- TOKSYNA BOTULINOWA „BOTOX"
- KWAS HIALURONOWY „RESTYLANE" – POWIEKSZANIE UST, KOREKTA ZMARSZCZEK
- OSOCZE BOGATOPŁYTKOWE – „WAMPIRZY LIFTING"
- MEZOTERAPIA I MIKRONAKŁUWANIE
- LASER FRAKCYJNY CO2 – KOREKTA ZMARSZCZEK, BLIZN, ROZSTĘPÓW
- NICI LIFTINGUJĄCE, PEELINGI MEDYCZNE
- LECZENIE NADPOTLIWOŚCI
- I WIELE INNYCH...
KOSMETOLOGIA
- DEPILACJA LASEROWA
- ZABIEGI PIELĘGNACYJNE, ODMŁADZAJĄCE, OCZYSZCZAJĄCE
- OCZYSZCZANIE MANUALNE TWARZY
- KWASY
- MANICURE, PEDICURE
- STYLIZACJA RZĘS I BRWI
691 98 45 45
www.novenaclinica.pl
rejestracja@novenaclinica.pl
ul. Szpitalna 37
22-100 Chełm
Zapraszamy pon.- pt. 10:00 -18:00

PRACOWNIA PROTETYCZNA
tech. dent. Jadwiga Branecka-Kania
WYKONAWSTWO I NAPRAWA PROTEZ
poniedziałek – piątek 10.00 -16.00
Chełm, Plac Kupiecki 10 (II piętro)
tel. 606-902-148

PROTEZY ZĘBOWE ELASTYCZNE CAŁKOWITE SILIKON
tech. Tomasz JANIAK
NAPRAWY - WYKONAWSTWO
Chełm, Lutosławskiego 4/16
Demos / obok antyków
czynne: 9:30 - 17:00 protetykachelm.pl
500 338 200

Indywidualna Specjalistyczna Praktyka Ortodontyczna
lek. stom. Paweł Maciejczak
specjalista ortodonta
Nowoczesne metody leczenia wad zgryzu
Chełm, ul. Piłsudskiego 11a
poniedziałek-środa-piątek
tel. 082 / 563 02 71

eprasa.pl 68d2c189ec

MŁODY TALENT 2021

Prezentujemy 10 uczestników / zespołów, których redakcyjne jury nominowało do finału drugiej edycji konkursu „Młody Talent". Głosować można wyłącznie na kuponach konkursowych, które będziemy drukować w kolejnych wydaniach gazety. Kupony możecie przesyłać do naszej redakcji pocztą tradycyjną (ul. Lwowska 14, 22-100 Chełm), wrzucać do naszych żółtych skrzynek ogłoszeniowych lub dostarczać je osobiście do 23 kwietnia. Kto zdobędzie ich najwięcej, otrzyma tytuł „Młodego Talentu Roku" oraz nagrodę pieniężną (1000 zł).

1. Patrycja Koziej i Jakub Ungert

- uczennica VIII klasy Szkoły Podstawowej nr 5 i uczeń II klasy I Liceum Ogólnokształcącego w Chełmie. Tancerze Klubu Tańca Towarzyskiego „Takt". Pierwsze kroki na parkiecie stawiali w wieku 5-6 lat, dziś posiadają najwyższą w Polsce klasę taneczną „A" w stylu tańców standardowych oraz latynoamerykańskich. Młodzi każdą wolną chwilę poświęcają rozwojowi umiejętności tanecznych, uczestnicząc w szkoleniach na terenie całej Polski. Największy sukces pary - ćwierćfinały Mistrzostw Świata i Pucharu Świata w tańcach latynoamerykańskich oraz tytuł wicemistrzów Pucharu Wieczystego w tańcach standardowych.

2. Michał Rocki

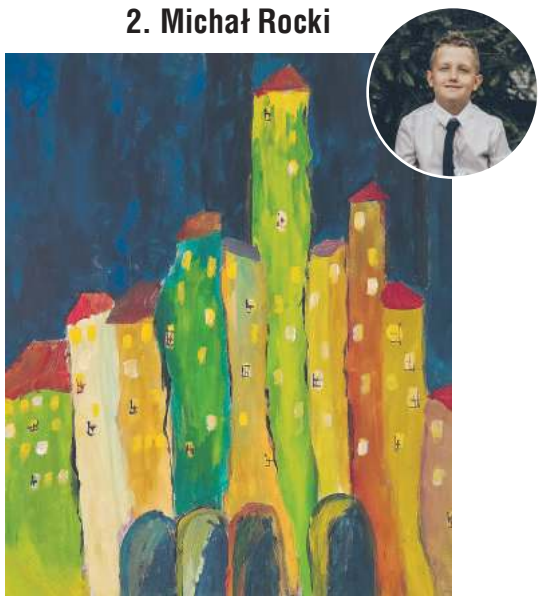

- uczeń IV klasy Szkoły Podstawowej nr 3 we Włodawie. Od najmłodszych lat uwielbia rysować i malować. Swój talent plastyczny od 5 r.ż. rozwija w pracowni artystycznej „Arteja" we Włodawie. - Od pierwszych chwil wyróżniał się dużym rozmachem i pewnością siebie. Nigdy nie bał się ołówka ani farb - mówi o podopiecznym Jolanta Madej, opiekun z pracowni artystycznej.

3. Zuzanna Zielińska

to bardzo energiczna, odważna i pewna siebie 7-latka, poledancerka. Swoją historię ze sportem i tańcem rozpoczęła dwa lata temu, jako 5-letnia dziewczynka. Talent rozwija, uczestnicząc w zajęciach tanecznych w MDK w Chełmie oraz trenując w Klubie Ester Fit Chełm pod okiem Ewy Pawlak. Od niedawna ma też w domu własną rurkę do ćwiczeń pole dance. Patrząc na to, jakie akrobacje potrafi na niej wykonać, można jej tylko pozazdrościć gibkości i siły.

4. Natalia Bartnicka

- 17 lat, Stare Załucze. Uczennica I LO we Włodawie. Jej pasją jest fotografia - głownie przyrodnicza. Poświęca się jej od 5 lat, od 3 publikuje swoje prace w Internecie. Najbardziej lubi fotografować rankiem budzące się po nocy ptaki oraz wschód słońca. Laureatka powiatowego konkursu „Makrokosmos. Tajemnice przyrody" (2019), zajęła II miejsce w ogólnopolskim konkursie fotograficznym organizowanym przez Technikum Leśne w Białowieży i otrzymała nagrodę jury, a w 2020 r. zajęła I miejsce w konkursie „Nasze piękne, dziko żyjące zwierzęta i ptaki".

5. Paulina Jarząbek

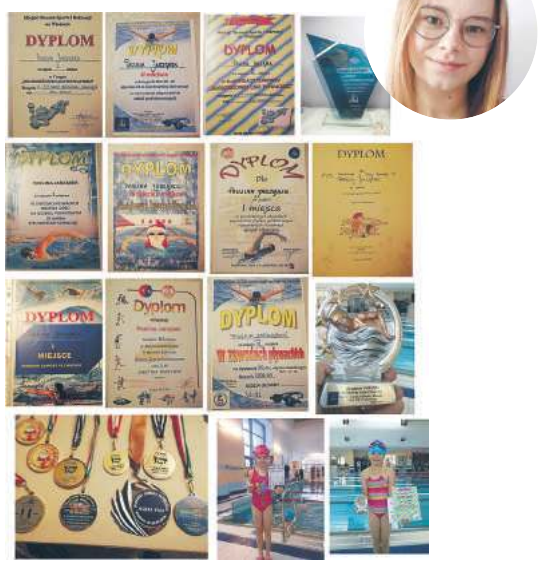

- uczennica VIII klasy Szkoły Podstawowej nr 3 im. gen. F. Kleeberga we Włodawie. Interesuje się chemią, matematyką, fotografią, rysunkiem, od 8 lat należy też do Zespołu Tańca Ludowego przy MDK we Włodawie, ale jej największą pasją jest pływanie. Ma za sobą udział w konkursach na szczeblu powiatowym (wszystkie zakończone na podium), rejonowym (II i III miejsca) oraz wojewódzkim. W ubiegłym roku zajęła II miejsce w konkursie na rekordzistę basenu z wynikiem 251,5 km.

6. Stanisław Stachniuk

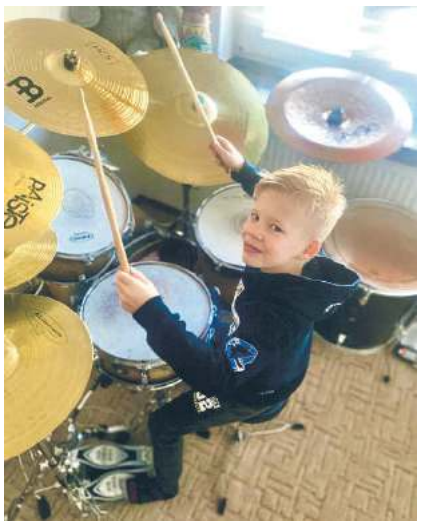

ma 7 lat i jest uczniem Szkoły Podstawowej nr 11 w Chełmie. Od pierwszych lat swojego życia grał na wszystkim, traktując jako perkusję zabawki, garnki, pudełka etc. Już w wieku dwóch lat dostał swój pierwszy zestaw perkusyjny, potem kolejny i tak aż do prawdziwej perkusji, na jakiej grają zawodowi muzycy. Gdy inni mali chłopcy oglądali bajki na dobranoc, on wolał koncerty zespołów rockowych. Wielki fan Nirvany, Foo Fighters, Black Label Society. Każdą wolną chwilę poświęca grze na bębnach.

7. Konrad i Jakub Szymosiak

to uzdolnieni bracia, uczniowie I i III klasy Szkoły Podstawowej nr 5 w Chełmie. Łączy ich wspólna pasja - robotyka. Od małego sięgali po klocki Lego, by tworzyć z nich kolejne imponujące modele. Od ponad roku uczęszczają zaś na zajęcia z robotyki w Spice Gears Academy, gdzie mogą rozwijać swoje zdolności pod okiem Martyny Wawrzyk. Roboty małych konstruktorów cechuje wysoki poziom dokładności.

8. Lilianna Kasztelan

ma 9 lat i uczęszcza do Szkoły Podstawowej nr 3 im. gen. Fr. Kleeberga we Włodawie. Kocha taniec, podróże, zwierzęta i wodę, ale przede wszystkim kocha śpiewać, co widzieliśmy przesłanym przez jej mamę wideo. Pierwszy raz na scenie wystąpiła już w wieku 4 lat.

9. Natalia Fijoł

ma 12 lat i chodzi do Szkoły Podstawowej nr 11 w Chełmie. Od wczesnego dzieciństwa interesuje się muzyką, a jej serce wypełnia śpiew. Występuje we wszystkich szkolnych akademiach, śpiewa psalmy w kościele, wzięła też udział w koncercie „Niepodległa" oraz XXI Przeglądzie Pieśni i Poezji Religijnej i Patriotycznej, który odbył się w II Liceum Ogólnokształcącym w Chełmie. Uczęszcza do „Studia Piosenka" przy ChDK. Marzy, by dostać się do Akademii Muzycznej w Warszawie.

10. Mateusz Michalski

16 lat, jest uczniem ZST w Chełmie. Uzdolniony manualnie, podstaw robienia na szydełku czy bransoletek makramowych i z paracordu uczył się jeszcze jako 10-latek na zajęciach prowadzonych w ferie zimowe w Gminnym Ośrodku Kultury i Turystyki w Dorohusku przez „Pasmanteria Ewa Rafał Piczykolan". Nadmiar wolnego czasu przy zdalnej nauce sprawił, że z nudów zaczął robić na szydełku maskotki. Nauczył się tego sam z filmików na YouTube, a radość tych, których obdarowywał pluszakami, stała się jedynie „motorem" do tworzenia kolejnych.

Uwaga!

Prezentacje uczestników zamieściliśmy na www.nowytydzien.pl

GŁOSUJĘ NA:

_____

Moje dane: _____
Imię Nazwisko

telefon:_____

Młody Talent 2021

* Wyrażam zgodę na przetwarzanie moich danych osobowych w celach organizacji przeprowadzenia konkursu „Szukamy młodych talentów" oraz udostępnienia informacji o wynikach konkursu. Przyjmuję do wiadomości, iż administratorem danych osobowych jest Grupa Medialna ITM Sp. z o.o. (ul. Bramowa 6, 20-111 Lublin) wydawca Nowego Tygodnia. Posiadam wiedzę, że podanie danych jest dobrowolne, jednak konieczne do realizacji celów, w jakim zostały zebrane.

nowy tydzień tygodnik lokalny MŁODE TALENTY FUNDACJA

eprasa.pl 68d2c189ec

GMINA RUDA-HUTA. Jeszcze wielu lat w zdrowiu!

Setne urodziny Pani Heleny

Helena Łubkowska z gminy Ruda-Huta obchodziła w ubiegłym tygodniu setne urodziny. Życzenia Jubilatce złożyli wójt gminy **Kazimierz Smal** oraz starosta chełmski **Piotr Deniszczuk**. W tej wyjątkowej uroczystości towarzyszyła Pani Helenie najbliższa rodzina. **(reb)**

MIŁOSZ urodzony 07.03.2021 w Chełmie - fot. Małgorzata Cuper

GMINA LEŚNIOWICE. Zdrowia, pomyślności i wielu kolejnych lat pogodnego życia

Wiek pani Józefy

Być dobrym człowiekiem i unikać konfliktów - to motto życiowe Józefy Kozłowskiej. Mieszkanka Kasiłanu obchodziła setne urodziny i z tej okazji goście odwiedzili ją z życzeniami oraz listami gratulacyjnymi.

Józefa Kozłowska mieszka w Kasiłanie (gmina Leśniowice). Setne urodziny obchodziła 12 kwietnia br. Z tej okazji odwiedzili ją **Joanna Jabłońska** - wójt gminy Leśniowice, **Jacek Stańkowski** - zastępca kierownika Urzędu Stanu Cywilnego w Leśniowicach, **Elżbieta Malinowska** - sołtys Kasiłanu. Wśród gości byli też przedstawiciele chełmskiego ratusza: **Anna Misiura** - sekretarz miasta Chełm i **Wojciech Wójcik** - dyrektor Gabinetu Prezydenta UM Chełm, którzy przekazali życzenia od prezydenta Chełma i premiera RP. Na stronie internetowej Urzędu Gminy Leśniowice czytamy: *„Pani Józefa, pomimo swojego wieku cieszy się dobrą formą, a humor dopisuje jej każdego dnia. W domu, w którym mieszka daje się odczuć przyjazną atmosferę i wzajemny szacunek. To stąd bierze się radość życia Pani Józefy oraz życzliwość dla ludzi. Pani Józefa urodziła się 12 kwietnia 1921 r. w Srebrzyszczu. Miała 3 siostry i 2 braci. 9 lat młodsza siostra mieszka w Chełmie. We wspomnieniach Pani Józefy ciągle żywe są historie jej i jej rodziny. Szczególnie pamięta pracę swojego taty Władysława, który przed wojną pracował w rozlewni wody gazowanej w Chełmie i transportował konno butle z gazem, aż ze Lwowa. Niezwykłym sentymentem darzy również wspomnienia związane z okresem życia spędzonym w Łodzi. Zarządzała wówczas ośrodkiem rekreacyjno - wypoczynkowym. Ciężko pracując widziała zmiany zachodzące w naszym kraju i z pewnością może być dumna myśląc o swoim życiu, które jest skarbnicą doświadczeń dla kilku pokoleń Polaków. Dostojna jubilatka jako receptę na długowieczność podaje przede wszystkim bycie dobrym człowiekiem i unikanie konfliktów…”.*

(opr. mo, fot. UG Leśniowice)

PODZIEL SIĘ RADOŚCIĄ
i wyślij zdjęcie noworodka:
redakcja@nowytydzien.pl

Studio Video - Foto
Marek i Paweł Bzdeń
0696-442-890
082-576-12-73
www.mpbvideo.pl

StudioPIX
film i fotografia
tel. 607 160 861
info@fotovideo-studio.pl
filmowanie, fotografia, fotoksiążki, fotoalbumy
archiwizacja kaset i materiału HD na płyty DVD i Blu-ray Disc
www.fotovideo-studio.pl

Małgorzata Cuper
Studio fotografii artystycznej
m.cuperstudio@gmail.com
+48 504 878 644

DOM WESELNY ZA BORKIEM
www.zaborkiem.pl
WOLNE TERMINY
Na miejscu pokoje 2 i 3-osobowe
Zawsze udane bale, wesela i bankiety. Wykwintna kuchnia i fachowa organizacja
Chełm, ul. Hrubieszowska 135, tel. 82/ 560 32 71, 785 701 066

Imprezy od A do Z
TERAZ PRZY DEPTAKU!
■ doradztwo i organizacja imprez (wesela, komunie, eventy)
■ fotobudka
■ dekoracje kościołów, sal weselnych i innych
Świat imprez
tel. 782 700 037
ul. Lwowska 11 www.swiatimprezchelm.pl

STUDIO FILMU I FOTOGRAFII CYFROWEJ
www.studiovideo.info.pl
tel. 608629490 kita.andrzej@wp.pl

POKUSA PRESTIGE
Wszystko dla Ciebie i Twojego dziecka.
ul. Okszowska 39 | al. Żołnierzy 1 AWP (róg Lwowskiej)
Nowe godziny otwarcia Galerii: pn-pt: 9-18, sobota 9-15
NOWOŚCI
Playmobil i LEGO
playmobil
promocja na wózki spacerowe
Co półroczną nagrodę markowy wózek ufundował wiodący producent wózków dziecięcych firma Dynamic Baby z Płocka. Zapraszamy do udziału w konkursie.
Co miesiąc rozdajemy wyprawkę
Dwa razy w roku wózek dziecięcy
Wystarczy w jednym z salonów Pokusa zostawić drukowany przez nas kupon, który będzie brał udział w losowaniu.
IMIĘ I NAZWISKO
ADRES
TELEFON
DATA PODPIS PRACOWNIKA SKLEPU
Nagrodę można odbierać w terminie do dwóch tygodni od ukazania się wyników losowania.
Już jeden kupon bierze udział w losowaniu

Full HD 1080p
Studio FOTO VIDEO
Zadzwoń! Przyjdź! Zobacz!! To nic nie kosztuje
Filmowanie i fotografia
Zapis 16:9 SD lub HD
Archiwizacja na DVD i Blu-ray Disc
MARIO MIX
Mariusz Matysek
tel. 82 562 02 60
kom. 604 85 77 97
www.mariomix.pl

eprasa.pl 68d2c189ec

WOJSŁAWICE. Kto przepłoszy drapieżnika?

Lisy zagryzły nasze kury!

Popłoch w wojsławickich kurnikach sieją rozzuchwalone lisy, które zadomowiły się w opuszczonej stodole. Kilka dni temu jednemu z mieszkańców zagryzły prawie wszystkie kury. I to w biały dzień!

Pustostanów w Wojsławicach jest kilka. Niestety, w jednym z nich - w stodole na niezamieszkałej posesji przy ul. Uchańskiej - zadomowiły się lisy. Rudy problem był nawet poruszany na ostatniej sesji rady gminy (30 marca). Zwierzęta nie boją się ludzi i podchodzą pod domy. Ludzie boją się wścieklizny i ataków drapieżników, które nieraz widziane były, jak przemykają przez jezdnię w stronę zabudowań.

- Po sesji zwróciliśmy się z prośbą o pomoc w rozwiązaniu tego problemu do Koła Łowieckiego „Szarak", ale zgodnie z przepisami myśliwi nie mogą strzelać w odległości mniejszej niż 150 metrów od zabudowań - mówi **Henryk Gołębiowski**, wójt gminy Wojsławice.

Tymczasem lisy coraz bardziej zaczęły dawać się we znaki mieszkańcom. We wtorek, 13 kwietnia, w biały dzień zakradły się na posesję po drugiej stronie ulicy i zagryzły prawie wszystkie kury.

- Poszliśmy na obiad. Kury były w tym czasie w wybiegu ogrodzonym siatką. Gdy wyszedłem, zobaczyłem, że leżą martwe, porozrzucane dookoła. Lisy musiały zrobić podkop pod siatką. Zagryzły nam jedenaście sztuk! Jedną z nich zabrały, widziałem ślady z piór ciągnące się w kierunku siatki i dalej w stronę stodoły, w której się zagnieździły. Uratowały się tylko trzy kury. Jedna z nich ledwo chodzi - opowiada przejęty stratą mieszkaniec Wojsławic. - Niech ktoś wreszcie zajmie się tymi lisami. Chcemy móc jeszcze hodować nasze kurki!

Drapieżniki mają przewagę, bo stodoła, w której urządziły swoją kryjówkę, ugina się pod zwałami drewna. Pomiędzy stertami nie widać ich nory. Dlatego dwa dni po tym, jak wymordowały kury naprzeciwko, na miejsce zjechali pracownicy urzędu gminy wraz z właścicielem opuszczonej posesji. Próbowano wypłoszyć lisy przy użyciu petard, ale na próżno. - Właściciel dostał czas na uprzątnięcie stodoły. Ma to zrobić jak najszybciej - zapewnia wójt Gołębiowski.

Plan jest taki, żeby wychwycić lisy (najprawdopodobniej są tam również młode) i wywieźć je jak najdalej od domostw.

- Jako fundacja wypożyczyliśmy gminie klatkę-pułapkę. Gdy lisy w nią wpadną, pracownicy gminy przetransportują je do ich naturalnego środowiska - tłumaczy **Mirosław Blacha**, łowczy Koła Łowieckiego nr 23 „Szarak" w Chełmie i prezes Fundacji dla Zwierząt „Szczęśliwy los". **(pc)**

GMINA ŻMUDŹ. Pozbyć się tego, co niepotrzebne

Odbiorą elektrozłom i worki po nawozach

Mieszkańcy gminy Żmudź mogą przygotować do wywózki zużyty sprzęt elektryczny i elektroniczny, a także worki po nawozach typu Big Bag. Odbiór tych odpadów zorganizowali urzędnicy.

Zbiórka dotyczy zużytego sprzętu np. komputerów, monitorów, telewizorów, lodówek, pralek, wiertarek, telefonów, świetlówek itp. Sprzęt musi być kompletny, a nie zdemontowany. Mieszkańcy gminy Żmudź powinni go wystawić do godziny ósmej rano przed posesję, przy drodze publicznej. W przypadku miejsc trudno dostępnych należy zadzwonić do Urzędu Gminy Żmudź: 82 568 01 82. Harmonogram odbioru: 19 kwietnia: Wołkowiany, Klesztów, Roztoka, Bielin, Kazimierówka, Lipinki, Puszcza, Ksawerów, Dryszczów, Stanisławów, Syczów, Annopol; 20 kwietnia: Pobołowice-Kolonia, Żmudź, Rudno, Wólka Leszczańska, Maziarnia, Leszczany, Pobołowice.

Z kolei w dniach 21 - 23 kwietnia w godzinach 8.00-14.00 w PSZOK w Żmudzi zaplanowano zbiórkę worków po nawozach typu Big Bag. Worki muszą być czyste i posegregowane tzn. folia ma być oddzielona od worka. Worki zanieczyszczone i nieposegregowane, a także folie po sianokiszonkach nie będą przyjmowane. **(opr. mo)**

Śmieci było mnóstwo

Wędkarze sprzątali Bug

Puszki po piwie i butelki po wszelkiego rodzaju alkoholu były głównym „łupem" wędkarzy z koła PZW Cementownia Sum, którzy włączyli się do ogólnopolskiej akcji Operacja Czysta Rzeka 2021 i posprzątali Bug na kilkukilometrowym odcinku w okolicach Kolemczyc (gm. Dorohusk).

- Ponad 4600 wolontariuszy z ponad 200 sztabów sprzątało Polskę w ponad 350 akcjach w ramach 3. edycji Operacji Czysta Rzeka - mówi **Izabela Sałamacha** ze sztabu głównego akcji. - W sobotę (17 kwietnia) na łono natury w celu zbierania śmieci ruszyło ponad 3000 wolontariuszy. Wszystkie akcje lokalne odbywały się zgodnie z aktualnymi obostrzeniami związanymi z epidemią COVID-19 i w grupach ograniczonych do 20 osób. Na Lubelszczyźnie w sobotniej akcji udział wzięło ok. 800 wolontariuszy w 54 akcjach lokalnych - wylicza Sałamacha. Wśród tych sztabów znalazł się jeden zorganizowany przez wędkarzy z chełmskiego koła PZW Cementownia Sum. Moczykije skrzyknęli się i wyzbierali śmieci wzdłuż granicznego Bugu w okolicach Kolemczyc, między Uchańką a Husynnem. Do worów trafiały przede wszystkim każdego rodzaju butelki plastikowe i szklane, a także opakowania, puszki i foliowe worki. W sumie sztab „wędkarski" zebrał ok. 20 wielkich worów śmieci. Uczestnicy akcji byli zaskoczeni ilością odpadów, które zostawiła na brzegu obniżająca się woda. Reprezentanci Cementownii Sum byli bodaj jedynym kołem PZW, które wzięło udział w ogólnopolskiej akcji sprzątania brzegów rzek, a przecież wiele z odpadów nad wodami pozostawiają ludzie, którzy sami mienią się wędkarzami, choć tak naprawdę wcale nimi nie są. - Dziękuję wszystkim za udział w sprzątaniu - mówi prezes koła **Marian Grzywna**. - Bycie wędkarzem to nie tylko przyjemność łowienia, ale też i obowiązki, a jednym z najważniejszych jest dbanie o czystość naszych wód. Obcowanie z naszą dziką przyrodą będzie teraz o wiele przyjemniejsze. Pamiętajmy też, by razem dbać o czystość i zabierać ze sobą to, co przynieśliśmy nad wodę. Wtedy akcje takie jak sobotnia, stracą sens, czego sobie i wszystkim życzę. Dziękuję też władzom gminy Dorohusk za współpracę i odebranie worów pełnych odpadów - dodaje Grzywna. **(bm)**

WĘDKARSKI KOŁOWROTEK

UDANA AKCJA STRAŻY GRANICZNEJ

Od wielu lat Polski Związek Wędkarski współpracuje ze strażą graniczną na podstawie umowy o współpracy, która obejmuje tereny wód stanowiących granicę państwa. Chełmski Okręg PZW wspólne działania prowadzi już od bardzo dawna, nawet wtedy, gdy nie było jeszcze żadnych umów. W ubiegłym tygodniu funkcjonariusze z placówek w Skryhiczynie i Dorohusku podczas patrolu z udziałem psa służbowego w okolicach wsi Uchańka ujawnili na miejscowym starorzeczu przypadek kłusownictwa rybackiego. Zdjęto z wody sieć, w której znajdowało się 6 szt. ryb, a następnie zatrzymano sprawcę kłusownictwa. Sprawę przekazano do Komisariatu Policji w Dorohusku, który prowadzi dalsze postępowanie. Podobne działania były prowadzone w przeszłości, bardzo często organizowane są wspólne patrole.

SIEĆ NA ZBIORNIKU HUSYNNE

Społeczna straż rybacka patrolująca codziennie wody Okręgu zdjęła na zbiorniku Husynne sieć rybacką typu drygawica, w której znajdował się szczupak i wzdręgi. Ryby były w bardzo dobrej kondycji, więc wróciły do wody. W tym roku z powodu niskich temperatur strażnicy nie mogą pochwalić się takimi sukcesami, jak w latach ubiegłych. W czasie chłodów ryby są mniej aktywne i bardzo dobrze o tym wiedzą kłusownicy, którzy rezygnują z rozstawiania sprzętu.

AMATORSKIE POŁOWY RYB W 2019 ROKU - CIĄG DALSZY

W poprzednim numerze NT informowaliśmy o wynikach amatorskich połowów ryb według danych z rejestrów na najbardziej popularnych zbiornikach retencyjnych oraz rzeki Bug na terenie Okręgu Chełmskiego. W dzisiejszym numerze przekażemy dane o pozostałych łowiskach. **Jezioro Białe** - amur 29 kg, karaś pospolity 16 kg, karp 102 kg, lin 18 kg, leszcz 19 kg, okoń 20 kg, płoć 50 kg, sum 109 kg, szczupak 117 kg, węgorz 9 kg. **Zbiornik Zahajki** - okoń 3 kg, szczupak 141 kg, karaś pospolity 10 kg, płoć 7 kg, lin 37 kg. **Jezioro Lipieniec** - amur 16 kg, karaś pospolity 18 kg, karaś srebrzysty 12 kg, karp 68 kg, lin 43 kg, okoń 11 kg, szczupak 25 kg, pozostałe gatunki 7 kg. **Jezioro Święte** - karp 10 kg, płoć 18 kg, sum 13 kg, szczupak 29 kg. **Jeziora Starosiele i Deusze** (łącznie) - lin 53 kg, leszcz 14 kg, okoń 1 kg, płoć 17 kg, 13 kg. **Jezioro Rotcze** - karaś srebrzysty - 3 kg, okoń - 3 kg, szczupak 24 kg, pozostałe gatunki 27 kg. **Jezioro Dubeczyńskie** - karp 7 kg, lin 4 kg, leszcz 5 kg, okoń 1 kg, płoć 13 kg, szczupak 19 kg. **Jezioro Płotycze** - karaś srebrzysty - 6 kg, lin 6 kg, okoń 2 kg, płoć 6 kg. **Jezioro Syczyn** - płoć 13 kg, szczupak 5 kg. **Glinianki Horodyszcze** - amur 25 kg, jaź 10 kg, karp 56 kg, lin 9 kg, leszcz 18 kg, okoń 14 kg, płoć 53 kg, szczupak 10 kg, pozostałe gatunki 21 kg. **Zbiornik Dubienka** - karp 27 kg, lin 2 kg, okoń 8 kg, płoć 27 kg, sum 30 kg, szczupak 29 kg. **Jezioro Berdyszcze** - płoć 0,5 kg. Jak wynika z analizy rejestry są prowadzone niedbale i na pewno wielu wędkarzy nie wpisuje wyników wędkowania. W zestawieniach brakuje także danych z jez. Słone, glinianki w Pawłowie oraz torfianek w Dubecznie. Wynika z tego, że albo wędkarze omijali te wody, w związku czym nie ma sensu ich zarybiać, lub wystąpił problem z prowadzeniem rejestracji. W większości okręgów wędkarze muszą wpisywać każdą złowioną rybę zaraz po złowieniu i umieszczeniu jej w siatce, w Okręgu Chełmskim ten obowiązek będzie od bieżącego roku dotyczył tylko ryb objętych limitem. Trudno więc zrozumieć dlaczego większość wędkarzy w ten sposób podchodzi do rejestracji, przecież jej prowadzenie nie jest trudne, a poza tym może stanowić dla wędkarza osobistą bazę danych do planowania wędkarskich wypraw.

WYNIKI POŁOWÓW NA ZBIORNIKU LUBAŃKA

Wędkarze w 2020 roku mieli zakaz wstępu na ten zbiornik z powodu niezrozumiałych działań nowo powstałego Krasnostawskiego Towarzystwa Ekologicznego i Urzędu Miasta Krasnystaw, który bez powiadomienia Okręgu PZW posiadającego zgodę bezterminową na użytkowanie zbiornika podpisał w trakcie jej trwania nową umowę z towarzystwem. Aby uzmysłowić wędkarzom (i nie tylko), że łowisko to było bardzo popularne i przede wszystkim dobrze zarybiane podajemy dane z rejestrów amatorskiego połowu ryb. Wędkarze w 2019 roku osiągnęli na tym zbiorniku następujące wyniki: szczupak 189 kg, karp 132 kg, płoć 53 kg, karaś srebrzysty i pospolity 44 kg, amur 2 kg, lin 19 kg, okoń 18 kg, jaź 3 kg, leszcz - 16 kg, sandacz 6 kg, kleń 1 kg. Podczas kilku spotkań, jakie odbyły się ub. roku w Urzędzie Miasta z udziałem przedstawicieli Okręgu PZW w Chełmie, zastępcy burmistrza Miasta Krasnystaw oraz przedstawiciela Stowarzyszenia władze miasta poinformowały, że w grudniu będzie zorganizowany przetarg na dalsze użytkowanie tego zbiornika. Niestety minęło już kilka miesięcy i sprawa zakończyła się tylko na obietnicach. **(kd)**

WODNIK ZAPRASZA NA ROZPOCZĘCIE SEZONU...

Zarząd koła PZW Wodnik Chełm serdecznie zaprasza swoich członków na trening z okazji rozpoczęcia sezonu wędkarskiego. Odbędzie się on w niedzielę (25 kwietnia) na zbiorniku Stańków. Zbiórka zawodników z zachowaniem reżimu sanitarnego o godz. 7.00 na parkingu od strony wsi przy metalowym pomoście. Metoda połowu dowolna, można jednocześnie łowić na dwie wędki. Każda osoba biorąca udział w treningu obowiązkowo musi posiadać maseczkę ochronną. Zapisy trwają 21 kwietnia do godz. 17 w sklepie wędkarskim Wodnik przy ul. Gdańskiej 11. Organizator zastrzega sobie prawo zmiany terminu oraz łowiska do rozegrania treningu.

...I NA SPŁAWIKOWE MISTRZOSTWA KOŁA

Zarząd koła PZW Wodnik serdecznie zaprasza swoich członków na Spławikowe Mistrzostwa Koła. Impreza odbędzie się w niedzielę (2 maja) na zalewie Niwa w Sawinie. Zbiórka zawodników o godz. 6.00 nad zalewem przy tzw. zwężce. Zapisy w sklepie wędkarskim „Wodnik" przy ul. Gdańskiej 11 do 28 kwietnia. Zawody będą rozgrywane z zachowaniem obostrzeń reżimu sanitarnego. Każdy zawodnik zobowiązany jest posiadać maseczkę ochronną oraz zachować bezpieczny dystans od pozostałych uczestników.

WYGRAJ ZESTAW PRZYNĘT

Każdy, kto zdecyduje się wstąpić w szeregi koła Cementownia Sum i opłaci zezwolenie na amatroski połów ryb na 2021 rok w Pracownii Wędkarskiej Mandula Chełm Hand Made przy ul. Lwowskiej 59 weźmie udział w losowaniu pakietu ręcznie robionych przynęt oraz mato-miarek. Na miejscu dostępne są również pozwolenia na łowiska okręgu zamojskiego. Ze względów epidemicznych wizytę w pracowni należy uprzedzić telefonicznie dzwoniąc na numer 517 115 245.

Losowanie nagród odbędzie się 1 maja na żywo. **(bm)**

eprasa.pl 68d2c189ec

NIERUCHOMOŚCI

25 LAT DOŚWIADCZENIA

ZAUFANIE ⇨ WIEDZA ⇨ SKUTECZNOŚĆ

Wybrane oferty

1.Mieszkanie w kamienicy 30m2, 2 piętro, po remoncie, z meblami, Centrum, c: 130.000;

2.M-3, 37m2, 4 piętro, ciemna kuchnia, os. Dyrekcja, c: 120.000; możliwa zamiana na M-2, parter – 2 piętro

3.Niestandardowy, dwupoziomowy lokal o pow. 48m2, 3 piętro, Centrum Chełma, możliwość zaadaptowania na biura, kancelarie, c: 240.000;

4.M-3, w kamienicy bezczynszowej 49m2, po remoncie generalnym, parter, wszystkie media miejskie, Centrum Chełma, c: 215.000;

5.M-4, 56m2, wc oddzielnie, 2 piętro, balkon od południa, nowe okna, Mieszkanie wolne – do zamieszkania od zaraz, os. Dyrekcja, c: 239.000zł – do negocjacji

6.M-4, 60m2, 3 piętro, balkon loggia od południa, meble kuchenne wraz z wyposażeniem w cenie lokalu, do zamieszkania od zaraz, os. Kościuszki, c: 239.500; - do negocjacji

7.M-4, 62m2, parter, meble w zabudowie w cenie, os. XXX-lecia, c: 265.000; - do negocjacji

8.Parter domu wolno stojącego 77m2 w tym 3 pokoje, kuchnia, łazienka z wc. Lokal po generalnym remoncie, działka 320m2, doskonała alternatywa dla mieszkania w bloku, okolice Centrum Chełma, c: 240.000zł - Pełne umeblowanie i wyposażenie kuchni w cenie.

9.Dom 1/2 bliźniaka 110m2, piętrowy, działka 750m2, garaż wolno stojący 40m2, os. Paderewskiego, c: 269.000;

10.Dom 1/2 bliźniaka parterowy z poddaszem użytkowym, o powierzchni 165m2, podpiwniczenie mieszkalne, garaż 1-stanowiskowy w bryle budynku. Rok budowy 2000. Działka 653m2 ogrodzona, zagospodarowana, liczne nasadzenia, osiedle Cementownia, c: 465.000; - do negocjacji

11.Dom wolno stojący piętrowy 400m2, możliwość zamieszkania dwóch rodzin (dwa niezależne wejścia), doskonały na działalność, działka 1500m2, dużo nasadzeń, basen, os. Hrubieszowska, c: 495.000;

12.Dom wolno stojący parterowy z poddaszem użytkowym 165m2, garaż 1- stan w bryle budynku, rok bud. 2008, działka 750m2 zagospodarowana, kostka brukowa, okolice ul. Metalowej, c: 710.000;

13.Dom wolno stojący parterowy z poddaszem użytkowym 260m2 w pełni wykończony, rok budowy 2001, działka 3000m2 ogrodzona, komfortowo zagospodarowana, liczne nasadzenia, dzielnica willowa, c: 1.100.000;

14.Nieruchomość komercyjna: budynek mieszkalny piętrowy 224m2, budynki użytkowe, murowane o łącznej pow. 300m2, przystosowane do prowadzenia działalności gospodarczej, działka gruntu o pow. 3600m2, os. Bazylany, c: 1.250.000;

15.Lokal użytkowy 66m2, parter, szyby antywłamaniowe, alarm, Centrum handlowe, c: 365.000;

16.Lokal usługowo-produkcyjny o powierzchni 68m2 (wysokość 3,5m) parking, os. Kościuszki, c: 150.000;

17.Lokal handlowo-usługowy 192m2, położony na parterze, dodatkowo do użytkowania piwnica o pow. 128m2, winda towarowa, duże witryny, dwa wejścia do lokalu, parking, os. Słoneczne, c: 520.000; netto

18.Lokal biurowo - usługowy 137m2 (4 pomieszczenia, wc z łazienką, odrębne wc) 1 piętro, po remoncie, pełne media (c.o. miejskie). Doskonała lokalizacja na biura, kancelarie, Centrum Chełma c: 850.000zł - możliwość wynajmu w cenie 3000zł /m-c

19.Budynek wolno stojący użytkowy 90m2 na całości podpiwniczony, działka 180m2, os. Szpitalna, c: 70.000;

20.Budynek parterowy, murowany w centrum Chełma 400m2, działka 600m2, c: 425.000;

21.Budynek komercyjny, parterowy na wysokim podpiwniczeniu mieszkalnym z możliwością adaptacji poddasza o łącznej pow. 220m2, działka 781m2, Centrum Chełma, doskonała lokalizacja - możliwość prowadzenia działalności gospodarczej, c: 540.000;

22.Budynek komercyjny parterowy, murowany z cegły o pow. 953m2, działka 4289m2, piękne starodrzewy, w cenie projekt budowlany przebudowy i zmiany sposobu użytkowania budynku na niepubliczny zakład opieki zdrowotnej, zakład odnowy biologicznej oraz mieszkania, Chełm, c: 590.000; do negocjacji

23.Budynek komercyjny, murowany składający się z 6 segmentów po 130m2 każdy, sala sprzedażowa, monitoring, działka 0,25ha. Na działce drugi budynek murowany 200m2, doskonała lokalizacja, Chełm, c: do uzgodnienia

24.Budynek handlowo-usługowy przynoszący zyski, 2 piętrowy o łącznej pow. 1660m2 (wszystkie lokale w wynajmie) działka 1175m2, własny parking ogrodzony, Centrum Chełma.

25.Budynek mieszkalno - usługowy o łącznej 780m2, 3- kondygnacyjny, położony w samym centrum Chełma, działka 550m2, doskonała oferta dla inwestorów.

26.Działka usługowa 7000m2, ogrodzona siatką, brama wjazdowa, przeznaczona pod usługi, składy, zabudowa przemysłowa, c: 40zł/m2

27.Działka komercyjna o pow. 3000m2 położona przy głównej ulicy miasta o natężonym ruchu, zabudowana budynkami usługowo-handlowymi o łącznej pow. 456m2, doskonała lokalizacja dla potencjalnego inwestora na prowadzenie działalności gospodarczej, c: 1.230.000;

28.Działka budowlano-usługowa 3000m2, możliwość podziału, os. Rejowiecka, c: 115zł/m2;

29.Działka budowlana 1714m2, ul. Wygon, c: 50.000;

30.Działka budowlana 1600m2, ul. Jarzębinowa, c: 104.000;

31.Działka budowlana 1599m2, ul. Wygon, c: 36.000;

32.Działka budowalana 1434m2, ul. Wiercieńskiego, os. Bazylany, c: 85zł/m2

33.Działka usługowa 1127m2 wg planu pod składy, magazyny, hurtownie, ul. Wygon, c: 30.000;

34.Działka budowlana 1092m2 (szer. 26,50m) lub pow. 1314m2 (szer. 22,50m) położone obok siebie, media, ul. Wygon, c: 65zł/m2

35.Działka budowlana 1089m2, projekt w cenie, ul. Majdan – Zawadówka, c: 50.000;

36.Działka budowlana 1082m2, os. Prusa, c: 65.000;

37.Działki budowlane od 1000m2 media: woda, prąd, Wolwinów, c: 85zł/m2

38.Działka budowlana 940m2, kształt zbliżony do kwadratu, media w ulicy os. Wolwinów, c: 72.000;

39.Działka budowlana 900m2, asfalt, os. Bazylany, c: 150zł/m2

40.Dzialka budowlana 800m2 (szer. 17m), Wolwinów, c: 55.000;

41.Działka komercyjna – pod budownictwo wielorodzinne 5200m2, media przy działce, os. Zachód, c: 550.000;

gmina Chełm

1.Dom parterowy murowany 50m2 do rozbiórki lub generalnego remontu, działka 6600m2, c: 100.000;

2.Dom parterowy z poddaszem, drewniany 110m2, garaż 3- bramy wjazdowe o pow. 200m2, działka 20a, c: 268.000;

3.Działka komercyjna przy głównej drodze wylotowej na Lublin o pow. 1,33ha (szer. 86m) Doskonała oferta dla inwestora, c: 75zł/m2

4.Działka komercyjna, 9500m2, Janów ul. B. Prusa, c: 17zł/m2

5.Działka budowlana o powierzchni 3656, położona przy głównej drodze Chełm- Włodawa, media, Horodyszcze Kolonia, cena: 55zł/m2 – do negocjacji

6.Dwie działki usługowe o pow. po 3500m2 położone obok siebie. Trasa Chełm – Lublin, Janów, c: 75zł/m2

7.Działka gruntu 2400m2, malowniczo położona z widokiem na panoramę Chełma, możliwość rekreacji, blisko las, budynek gospodarczy, obrzeża Chełma, c: 49.000;

8.Działka budowlana 2400m2, przy lesie, Podgórze k. Janowa, c: 79.000;

9.Działka budowlana 2000m2 (szer. 30m), media, liczne nasadzenia, Srebrzyszcze, c: 60.000;

10.Działka budowlana 2000m2, asfalt, media, Janów I , c: 150.000;

11.Działka budowlana 1681m2, Horodyszcze Kolonia, c: 55zł/m2

12.Działki budowlane od 1500m2, Depułtycze Królewskie, c: 35zł/m2

13.Atrakcyjna działka budowlana 1272m2 (szer.34m) położona w doskonałej lokalizacji, na nowo powstałym osiedlu domków jednorodzinnych, Pokrówka, ul. Majowa, c: 150zł/m2

14.Dzialki budowlane po 1260m2, Strupin Duży, c: 40zł/m2

15.Działki budowlane od 1000m2, Żółtańce Kolonia, c: 75zł/m2

16.Kilkadziesiąt atrakcyjnych działek budowlanych o pow. od 1200m2 położonych przy ul. Pana Tadeusza, Adama Mickiewicza, Balladyny - Janów I, cena od 52zł/m2 brutto

17.Działki budowlane o pow. od 892m2, położone na nowo powstalym osiedlu domków jednorodzinnych, media, Okszów, c: od 60zł/m2

18.Działki budowlane od 722m2, Staw, c: 45zł/m2

gmina Dorohusk

1.Dom parterowy, drewniany 70m2, działka 6300m2, blisko rezerwat przyrody, c: 120.000;

2.Dom wolno stojący piętrowy 260m2, do niewielkiego wykończenia, możliwość zamieszkania 2-óch rodzin – odrębne wejścia na poszczególne kondygnacje, 2 garaże, działka 3490m2, – dobre miejsce na prowadzenie dział. gosp. c: 210.000;

3.Dom wolno stojący piętrowy 170m2 + piwnica +poddasze do adaptacji. Parter przystosowany do prowadzenia działalności gosp., działka 1622m2, doskonała lokalizacja, c: 229.000;

4.Działka gruntu 2,10ha położona bezpośrednio przy drodze głównej Chełm – Dorohusk, Brzeźno, c: 100.000;

5.Grunt rolny o łącznej pow. 2,25ha (przeliczeniowych 1,53ha) w 3 kawałkach, c: 18.000;

6.Dom wolno stojący parterowy z poddaszem użytkowym o pow. 135m2, rok budowy 2008, działka 1600m2 ogrodzona, c: 285.000;- do negocjacji

gmina Dubienka

1. Budynek wolno stojący o konstrukcji metalowej, ocieplony 40m2, z możliwością prowadzenia działalności handlowej jak i zmiany funkcji na mieszkalną, działka, c: 22.000;

2. Dom parterowy murowany 100m2, działka 5700m2, budynki gospodarcze, przy drodze asfaltowej, c: 150.000;

gmina Rejowiec

1.Dom wolno stojący parterowy z poddaszem użytkowym murowano-drewniany 70m2, działka 5100m2, zagospodarowana, c: 200.000;

2.Grunt rolny o łącznej pow. 2,94ha, Wólka Kańska, Kanie, c: 35.000;

3.Działka gruntu z prawem zabudowy 5271m2, Krzywowola, c: 57.000;

4.Działka budowlana 1200m2, Kanie, c: 40.000;

5.Atrakcyjne działki budowlane o pow. od 826m2 – 1014m2 położone na nowo powstałym osiedlu domków jednorodzinnych, media, ul. Polna / Wschodnia, Rejowiec Fabryczny, c: 32zł/m2

gmina Wierzbica

1. Posiadłość: działka gruntu 0,97ha zabudowana – I. nowym domem parterowym z poddaszem użytkowym o pow. 130m2 z bali, - II domem parterowym drewnianym po remoncie o pow. 180m2. Działka zadrzewiona starodrzewem, ogrodzona, w części wyłożona kostką, zagospodarowana: basen, c: 490.000;- do neg

gmina Żmudź

1. Dom parterowy drewniany 120m2, działka 1,20ha, budynki gospodarcze: obora, stodoła, przy drodze asfaltowej, c: 150.000; - do neg.

2. Wiejska posiadłość: komfortowy dom z bali przy lesie z 2014 roku o pow. 87m2, garaż wolno stojący, działka 6800m2, staw, dużo ciekawych zadrzewień i innych atrakcji, niedaleko zalew, c: 499.000;

3. Działka leśna o pow. 1ha ogrodzona na całości, drzewostan mieszany, wodociąg przy działce, c: 80.000;

DO WYNAJĘCIA:

1.Magazyn 420m2, dzielnica przemysłowa, c: 4.000zł netto

2.Budynek użytkowy 400m2 w tym magazyn 130m2 wszelkie media, monitoring, plac ogrodzony, Chełm, c: 7.000zl netto

3.Budynek użytkowy parterowy z poddaszem 250m2, os. Dyrekcja, c: 5000zł + media

4.Lokal użytkowy 20m2, 2 piętro, winda, Centrum Chełma, c: 1000zł (czynsz najmu) w tym media

5.Lokal użytkowy 50m2, parter, Centrum Chełma, c: 1800zł + media

6.Lokal handlowy 56m2, parter, ul. Lubelska, c: 2600zł netto + media

7.Lokal użytkowy 60m2, 1 piętro, Centrum Chełma, c: 1200zł netto + media

8.Lokal użytkowy 60m2, parter, w nowo odrestaurowanej kamienicy w Centrum Chełma, możliwość regulacji powierzchni, c: 60zł/m2

9. Lokal handlowy 70m2, wysoki parter, Centrum Chełma, c: 1500zł + media

10. Lokale użytkowe od 80m2 - 130m2 1 piętro w odrestaurowanej kamienicy, Centrum Chełma, doskonałe na działalność biurową, ul. Lubelska, c: od 20zł netto/m2 + media

11. Lokal użytkowy 128m2, parter, centrum Chełma, c: 35zł/m2

12. Lokal użytkowy na parterze kamienicy 204m2, możliwość adaptacji na gab. lekarskie, Centrum Chełma, c: 2800zł + media

13. Lokal handlowy 260m2, 1 piętro, ul. Lubelska, c: 32zł/m2

14. Mieszkanie dwupoziomowe, bezczynszowe 66m2, 2 piętro, kuchnia umeblowana, Centrum, c: 1200zł (czynsz najmu) + media

15. Mieszkanie w kamienicy bezczynszowej 34m2, 1 piętro, c.o. własne gazowe, umeblowane, Centrum Chełma, c: 800zł (czynsz najmu) + media

Biuro Obsługi Prawnej „VETO"
Chełm, ul. Lwowska 59 (koło ChSM),
tel. 82 562 11 46, 609 44 70 80, godz. 9⁰⁰-17⁰⁰
www.nieruchomosci-veto.gratka.pl e-mail:nieruchomosci-veto_xl@wp.pl

OPINIE O WARTOŚCI – WYCENY

Lokal mieszkalny w kamienicy odrestaurowanej, położony na 2 piętrze, o powierzchni 34m2 w tym pokój z aneksem kuchennym, łazienka z wc, odrębne pomieszczenie gospodarcze. Lokal całkowicie bezczynszowy – opłaty tylko za zużyte media tj. woda, prąd. Mieszkanie po kapitalnym remoncie, udział w działce gruntu – możliwość postawienia garażu, Centrum Chełma, **c: 136.000**;

U nas kupisz projekt budowlany
taniej niż przez internet

TŁUMACZENIA PRZYSIĘGŁE
- języki świata -

Nie znasz wartości rynkowej?
ZADZWOŃ
Pomyłki są zbyt drogie!

Ogłoszenia drobne

WYPOŻYCZALNIA SAMOCHODÓW HIT
TEL: 505-379-192
www.hit-wypozyczalnia.pl

BMW X6	BMW F10	RENAULT TRAFIC
M PAKIET automat	X DRIVE automat	9-OSÓB BUS
JAGUAR	AUDI A6	FORD TRANSIT
XE automat	3.0TDi QUATTRO	8-OSÓB BUS
VW ARTEON	FORD FOCUS	FIAT DUCATO
R-LINE autmat	1.6 Benz. automat	L4 H3 MAXI BUS

oraz 40 innych modeli w ofercie
SAMOCHODY ZASTĘPCZE BEZ OPŁAT

SAMOCHODY DO ŚLUBU

LEXUS ES350
LEXUS NX 360
JAGUAR XE
AUDI A6
AUDI Q7
BMW F10

SPRZEDAM AUTO-MOTO

•Audi A4 36 1,9td 04r. kombi, st.db., grafit, garażowany, tel. 512 130 003

•Audi A4 B6 1,9tdi 04r. kombi, srebrny metalik, 12.700zł, tel. 600 355 894

•Audi A6 C5, 1,9tdi 131KM automat, czarny, jasne skóry, st. tech. bdb., 9.400zł, tel. 790 853 551

•BMW E46, 320D, 136KM, 00r., 5.900zł, tel. 506 703 349

•Citroen Xsara kombi 00r. st. bdb. OC do końca roku, PT do 03.03.22r., 4.500zł, tel. 500 480 285

•Dodge Caravan 3,3b+g hak automat 7-osobowy 03r., 2.700zł, tel. 608 109 567

•Fiat Cinquecento przebieg 110000km, tel. 825 690 176

•Fiat Panda 1,3d 05r. 70KM, st.bdb., 8.500zł, tel. 605 878 576

•Honda Jazz 02r. 1,3b 83KM srebrny st. tech. bdb., 3.400zł, tel. 790 853 551

•Kymco Super 8 50cm3 09r., opłacony, koła 14", sprawny, 2.550zł, tel. 727 351 566

•Mazda 6, 04r. 2,0tdi (nowy model) srebrny klim. abs st. tech. bdb., 4.950zł, tel. 790 853 551

•Mazda 626 kombi 2,0b+g 99r., 1.000zł, tel. 604 702 848

•Motocykle zabytkowe: MZ Troph 7.000zł, Simson SR50 4.500zł, MZ TS 8.000zł, tel. 790 853 551

•Motorower do remontu 09r., 250zł, tel. 691 610 715

•Motorower Romet 777, 08r. st. bdb. opłacony, 1.500zł, tel. 795 821 149

•Opel Astra kombi 1,7td 99r. zarejestrowany opłacony srebrny 1.500zł lub na części, tel. 505 589 928

•Opel Corsa 1,4b 05r. 230000km, super stan, bogate wyposażenie, 8.900zł, tel. 600 077 521

•Opel Corsa D 1,3cdti 14r., 160000km, 5d, salon Polska, tel. 505 725 074

•Opel Corsa E 1,4b+g 15r., 170000km, 5d, srebrny, salon Polska, tel. 505 725 074

•Opel Meriva 1,4b 05r. 178000km 2 kpl. kół klim. opłaty do sierpnia 1wł. w kraju, 6.800zł, tel. 609 602 010

•Opel Vectra 1.8b+g 91r., Ford Fiesta zabytek 93r., Daewoo Tico 99r., tel. 502 858 956

•Opel Vectra 2,2dti 04r. kombi, hak, uszkodzony silnik, 2.500zł, tel. 577 967 757

•Opel Vectra C, 05r. 1,9cdti 150KM srebrny st. tech. bdb., 4.950zł, tel. 790 853 551

•Opel Vectra C, 2,2dti kombi 04r. uszk. silnik brak OC, 2.500zł lub zam. na sprawny opłacony w tej cenie, tel. 577 967 757

KUPIĘ ZABYTKOWE MOTOCYKLE SAMOCHODY
LATA 1900-1990
SPRAWNE DO REMONTU
TEL. 505 379 192

Skup Aut
OSOBOWE - BUSY - całe, jeżdżące, uszkodzone, bez prawa rejestracji
CAŁE WOJ. LUBELSKIE
TRANSPORT - GOTÓWKA
Włodawa - tel. 727 563 368

KUPIĘ SAMOCHODY
▸ osobowe ▸ dostawcze
▸ roczniki 2010-2019
ZAPRASZAMY RÓWNIEŻ DO WSTAWIENIA W KOMIS
GOTÓWKA OD RĘKI
Chełm, ul. Chemiczna 11B
tel. 505379192, 513010121

eprasa.pl 68d2c189ec

POŻYCZKA OKAY
Pierwsza pożyczka Za DARMO
Chełm, ul. Lwowska 21 A
Tel. 884-885-686

•Renault Espace Grand 4, 06r. 2,0tb+g 170KM 320000km w. Privelige 2 kpl. kół, 12.300zł, tel. 507 032 361

•Renault Grand Espace 4 2,0b+g 06r. 170KM, st.db., 13.000zł, tel. 507 032 361

•Renault Megane Coupe 1,6b+g 79KW, żółty, st.bdb., 3.600zł, tel. 517 783 978

•Renault Scenic 01r. 1,4b+g st. db., tel. 885 608 277

•Renault Scenic 1,5dci 09r. czarny 210000km, 13.800zł, tel. 509 392 176

•Seat Mii 1,0b 2016/17r., 25000, 5d, tel. 505 725 074

•Skoda Fabia kombi 02r. 1,4b hak garażowany, 6.500zł, tel. 512 580 512

•Skoda Octavia 1,9tdi 04r. zielony w komplecie opony zimowe i letnie z alufelgami, tel. 511 428 973

•Skuter 50 st. bdb. 08r., 2.100zł, tel. 721 936 485

•Skuter poj. 125cm3 st. db., Dorohusk, 2.500zł, tel. 508 089 731

•Suzuki SX4 Cross 15r., bogate wypos., xenon led, czujniki parkowania, tel. 518 650 303

•Toyota Avensis 2,0tdi 04r. kombi, w skórze, garażowany, +kpl. kół, tel. 503 998 358

•Toyota Corolla 2,0 d4d 04r. 90KM szary st. tech. bdb. klim., 4.900zł, tel. 790 853 551

•Toyota Yaris 15r. 1,0b oraz Toyota Corolla 13r. 1,6b salon, bardzo zadbane, tel. 661 665 231

•VW Jetta 16r. 2,0dti, czarny, 120000km, salon Polska, 38.900zł, tel. 505 725 074

•VW Passat B4, 1,9tdi 96r. kombi hak opłacony sprawny, do małych poprawek, 2.000zł, tel. 577 967 757

•VW Passat B6, 08r. srebrny, 12.200zł, tel. 721 634 845

•VW Touran 1,9tdi 04r. 247000km bogato wyposażony garażowany, 11.000zł, tel. 510 667 916

•VW Vento 1,9tdi super ładny niebieski st. tech. bdb., 5.400zł, tel. 790 853 551

AUTO-CZĘŚCI I AKCESORIA

2 felgi stalowe 6J15, ET50, 5x114.3, fi.60, 70zł, tel. 502 002 053

•Alternator używany (Peugeot lub Citroen Berlingo), tel. 507 377 277

•Alufelgi 17" BMW wzór M5 E39 z oponami 235/40 przód 245/40 tył 5x120, 2.500zł, tel. 600 359 631

•Alufelgi z oponami let. do Vectry 195x65x15, bieżnik 6mm, 799zł, tel. 511 815 547

•Aluski 15" Renault Megane, 4szt., 4 śruby, 280zł, tel. 501 145 332

•Audi A3 8l LY7W, maska przód, pas przedni z belką, chłodnica i inne, tel. 506 081 643

•Chłodnica Peugeot 106 nowa, tel. 507 377 277

•Daewoo Matiz części, od 5zł, tel. 609 905 312

•Dekielki kół VW 141mm 4szt., st.bdb., dekielek koła Audi 137mm, tel. 506 081 643

•Felgi alum. 1 sez. grafit MSW02, 4 otwory 10cm 15" +opony zim. 1 sez. gratis, 1.000zł, tel. 507 032 361

•Felgi alum., msw oz, grafit, 4x10, 1 sezon, 15"+ opony zima, tel. 507 032 361

•Felgi stalowe 15" nowe 2szt., 50zł, tel. 663 948 251

•Felgi stalowe 15" na 4 śruby 5szt., tel. 572 92 6695

•Koła 13" 4szt., opony 155/70 R13 m+s, felgi stal., rozstaw szpilek 80mm, tel. 724 602 071

•Koła alufelgi 195/60/15, 5otworów, tel. 603 968 342

•Kompletne koła 5szt. opony letnie felgi stalowe Opel Corsa, 250zł, tel. 504 656 157

•Lusterko lewe i panoramiczne, Fiat 126p, tel. 500 723 304

•Opony 205/55/16, 40zł/szt., tel. 218 145 204

•Opony letnie 185/70/14 na felgach stal. otwór 55mm 4 śruby bieżnik >7mm, 400zł/kpl., tel. 793 023 038

•Opony letnie 185/70/14 na felgach stal., otw. 55mm, 4śruby, bieżnik 7mm, tel. 793 023 038

•Opony letnie 195/65 R15, st.bdb., 140zł, tel. 667 068 613

•Opony letnie 195/65/14 bieżnik 7-8mm kpl. 4szt., 40zł/szt., tel. 603 128 494

•Opony letnie 215/70/16 Michelin, tel. 515 910 699

•Opony letnie Continental 205/55/16, 4szt. 14r., 330zł, tel. 500 087 118

•Opony letnie Dunlop 205/55/16 z 2014r, 5mm bieżnik, 60zł/szt., tel. 509 271 420

•Opony letnie Michelin 215x70x16, 400zł, tel. 515 910 699

•Opony Matador Nordicca suv 4x4, 235/60/18, tel. 504 377 961

•Opony używane bardzo duży wybór od 30zł, Żółtańce-Kolonia, tel. 663 502 292

•Opony zimowe z felgami 165x70 R13, felga 4x100x57, 4/12 Jx13H, ET38, tel. 506 081 643

•Reflektor przedni do Passata b5, sprężyny do Audi b4 i inne, tel. 518 935 177

•Silnik 3p, głowica do 3p, 1.500zł, tel. 517 404 880

KUPIĘ

* samochody ciężarowe * naczepy
DAF, MERCEDES, MAN, VOLVO
GOTÓWKA OD RĘKI tel. 505 379 192

•Sprężarka do klimatyzacji Zafira 2,0tdi, tel. 507 788 879

SPRZEDAM NIERUCHOMOŚCI

•41m2 Narutowicza centrum Ip. czynsz 6zł po remoncie balkon kawalerka, 153.000zł, tel. 515 959 229

•44m2, 2pok. IIIp. zadbane ul. Słowackiego balkon ChSM, tel. 825 602 641

•46m2 Wolności IIp. 2pok. balkon opłaty 350zł, tel. 502 225 587

•56m2 Powstańców Warszawy 3pok. wc oddzielnie balkon ChSM czynsz 430zł, tel. 511 020 508

•59m2 Szymanowskiego balkon 3pok. wc oddzielnie gaz czynsz 450zł ChSM meble, tel. 514 844 734

•61m2 Legionów Polskich 3pok. garaż balkon gaz wspólnota czynsz 450zł wc oddzielnie, tel. 515 959 229

•61m2 parter 4 pok. ul. Piłsudskiego, 262.000zł, tel. 729 874 514

•6ha ziemi gm. Wierzbica, tel. 696 168 321

Sprzedam ATRAKCYJNE DZIAŁKI w Okszowie, tel.606 945 577

•9ha +zabudowania blisko Chełma ok. 5km, tel. 726 383 868

•Budynek 100m2 pod działalność, produkcję i usługi, 92.000zł, tel. 605 211 221

•Budynek 80m2 na dz. 770 m2 pod działalność, usługi ul. Lubelska, tel. 605 211 221

•Budynek komercyjno-mieszkalny 350m2 ul. Powstańców W-wy, tel. 605 211 221

•Budynek prod.-usł. 250m2 dz. 700m2 raty po 2.000zł/m-c, 380.000zł, tel. 694 088 970

Dom z bud. gosp. w stanie surowym dz. 16a Okszów ul. Chabrowa, tel. 518 938 242

•Dom - siedlisko 68m2 z dz. 6300m2, 12km od Chełma, tel. 605 211 221

•Dom 156m2 do generalnego remontu ul. Obłońska, 120.000zł, tel. 789 257 766

•Dom 2 garaże bud. gosp. dz. ogrodz. 1017m2 ew. 2rodz. centr. Chełma ul. Partyzantów, tel. 693 652 573

•Dom 2rodz. 220m2, 2 garaże solary dz. 21a zagospodarowana Chełm Rejowiecka, tel. 509 080 877

•Dom do rem. zab. szer. 168m2 piwnica 60m2 garaż 67m2 dz. 738m2 Sawin, 220.000zł, tel. 505 280 226

•Dom do remontu na działce 3,5a, Chełm ul. Kopernika, 150.000zł, tel. 514 306 963

•Dom nowy 115m2 szeregowy, blisko centrum - lub zamiana na mieszkanie z dopłatą, tel. 605 211 221

•Dom part. użytk. podd. dz. 6a garaże, może być 2rodz. Chełm os. Dyrekcja, 475.000zł, tel. 507 965 691

•Dom piętrowy oficyna 80m2 garaż 30m2 dz. 901m2, 350.000zł, tel. 661 780 142

•Dom po rem. 90m2 dz. 17a oficyna do zamieszk. garaż ogrz. gaz LPG ogrodzone Sawin, tel. 789 250 227

•Dom w Strupinie 160m2, do wykończenia, dz. 65a, wszystkie media, tel. 517 577 827

•Duża kawalerka 39m2 parter, możliwość utworzenia drugiego pokoju, Dyrekcja, tel. 517 577 827

Pilnie sprzedam działkę budowlaną 8,4a Krasnystaw ul. Miodowa, tel. 603 933 038

•Dz. 0,87ha Strupin Mały, tel. 668 528 068

•Dz. 0,8ha Pławanice-Kol. gm. Kamień, 25.000zł, tel. 518 929 340

•Dz. 0,96ha Pawłów nr dz. 1245 vis a vis hotelu Regent, 99.000zł, tel. 510 021 677

•Dz. 1,3ha Anusin bezpośrednio przy trasie Chełm-Lublin, 99.000zł, tel. 510 021 677

•Dz. 1700m2, 1200m2 ul. Bieławin, 40zł/m2, tel. 505 379 192

•Dz. 23,5a przy ul. Chrobrego - wsz. media, działki przy ul. Pszennej i Rusałki w Chełmie, tel. 666 714 337

•Dz. 24a z budynkiem gosp. mur. Helenów, 50.000zł, tel. 884 844 123

•Dz. 2900m2 dom do remontu wszystkie media Żółtańce-Kol. ul. Piaskowa, tel. 691 944 514

•Dz. 3217m2 Dorohusk, stare budynki, media (prąd woda kanalizacja), tel. 602 782 612

•Dz. 3ha Żółtańce gm. Chełm nr dz. 216/1 w sąsiedztwie nowa zabudowa mieszkaniowa, tel. 510 021 677

•Dz. 9900m2 Srebrzyszcze dojazd z 2 stron bezpośr. przy trasie Chełm-Dorohusk, 25zł/m2, tel. 505 379 192

•Dz. bud. 0,28ha Nowiny k/Chełma, dz. rol.-bud. rekreacyjna 0,5ha Ruda-Kol., tel. 501 618 453

•Dz. bud. 0,5ha uzbr. szosa chodnik bud. gosp. Kamień ul. Szlachecka, tel. 825 630 053

•Dz. bud. 1000m2, Żółtańce-Kolonia, tel. 600 505 350

•Dz. bud. 15a prąd woda gaz ośw. uliczne doj. asfaltem boczna ul. Metalowej, 85.000zł, tel. 505 509 626

•Dz. bud. 18a w Świerżach przy głównej szosie za mleczarnią, 20.000zł, tel. 518 420 439

•Dz. bud. 18a Wólka Czułczycka, 40.000zł, tel. 535 940 680

•Dz. bud. 30a Weremowice ładna duża przy szosie, tel. 507 581 360

•Dz. bud. 6000m2 ze stawem w Nowinach 3km od Chełma, tel. 605 211 221

•Dz. bud. 60a z możliwością podziału i budowy (za Wisbergiem), Suszno-Kol., 130.000zł, tel. 603 287 557

•Dz. bud. 926m2 Chełm ul. Muzyki, tel. 502 645 118

KUPIĘ NIERUCHOMOŚĆ W CHEŁMIE
może być z nieuregulowanym stanem prawnym
telefon: 505 379 192 513 010 121

•Dz. bud. 9a, Okuninka nad J. Białym, blisko kościoła, dom drewn., uzbrojona, 180.000zł, tel. 695 174 562

•Dz. bud. Pokrówka ul. Zielona, tel. 514 770 386

•Dz. bud. uzbr. 140a Kamień ul. Hrubieszowska, 18zł/m2, tel. 600 431 519

•Dz. bud. uzbr. 16a i 19a Józefin gm. Kamień, tel. 508 238 014

•Dz. bud.-rol. 0,74ha Strupin Duży gm. Chełm (wodociąg, przy szosie) +0,05ha lasu, tel. 510 122 377

•Dz. komercyjna 25a przy Galerii Handlowej Włodawa, tel. 502 312 008

•Dz. komercyjna usług.-mieszk. 80m2 ścisłe centrum Chełma pl. Kupiecki, tel. 502 312 008

•Dz. rekreacyjna J. Białe 420m2 ogrodzona wszystkie media, tel. 504 174 576

•Dz. rolna 0,5ha w Rożdżałowie, 23.000zł, tel. 668 012 728

•Dz. usługowo-bud. 11200m2 ze stawem Okszów ul. Kwiatowa, 120.000zł, tel. 605 211 221

•Działka budowlana 1321m2, kwadrat, Wolwinów, 52zł/m2, tel. 602 699 866

•Działka las 70-letni z gruntem 0,76ha Wyryki Adampol, KW, 7.000zł, tel. 82 5721 305

•Działka w Janowie, tel. 605 211 221

•Działki bud. w Okszowie przy ul. Makowej od 10 do 14a, tel. 691 641 561

•Działki budowlane w Janowie ul. Wallenroda, niezadrzewione, od 79.000zł, tel. 729 871 068

•Działki Podgórze gm. Chełm nr dz. 152, 153 (0,47ha, 0,75ha), 99.000zł, tel. 510 021 677

•Garaż Małachowskiego nowy murowany zadbany pilnie regały, tel. 515 959 229

•Gosp. rolne 3,76ha +budynki gosp. 220m2 +media Chorupnik gm. Gorzków, 130.000zł, tel. 721 649 947

•Gosp. rolne 9ha, budynki, 5km od Chełma, tel. 726 383 868

•Gospodarstwo rolne 7ha ziemi w tym las, Zastawie gm. Kraśniczyn, 240.000zł, tel. 502 634 804

•Grunt rolny 0,51ha Mołodutyn gm. Kamień nr dz. 135/1, tel. 510 021 677

•I AWP, 45m2 kawalerka balkon wspólnota czynsz 310zł IIIp. puste do remontu, tel. 507 982 778

•Karłowicza 59m2, 3pok. balkon gaz po remoncie IVp., tel. 502 225 587

•Kawalerka 35m2 Ip. Chełm ul. Kolejowa media opomiar. z wyposaż. - pilnie 195.000zł, tel. 784 473 345

•Kawalerka 35m2, tel. 729 297 308

•Kolejowa IIIp. 47m2 2pok. balkon wspólnota czynsz 390zł, tel. 511 020 508

•Las 1,26ha Rakołupy Duże, sosna, grab, dąb, ok. 80 lat, 52.000zł, tel. 504 375 579

•Legionów Polskich Ip. 64m2, 3pok. wspólnota garaż balkon, tel. 511 020 508

•Lokal 50m2 ul. Wojsławicka parter, 220.000zł, tel. 605 211 221

•M-2, 22m2 parter p+k+ł szafy wnęk. duży słoneczny balkon Dyrekcja, tel. 508 437 649

•M-2, 37,1m2 IVp. duży balkon centrum miasta, tel. 609 949 209

•M-3, 36,5m2 IVp. ul. Piotra Skargi, tel. 781 945 185

•M-3, 50m2 IIIp. ul. Sienkiewicza nowa inst. elektr. pokoje - dębowy parkiet w niezłym stanie, 198.000zł, tel. 514 816 907

•M-3, 52m2 IVp. doskonała lokalizacja, idealne dla rodziny, ul. Wolności, tel. 608 815 415

•M4 59m2 po remoncie, ul. Połaniecka, tel. 517 577 827

•M4 62m2 IIIp, os. Słoneczne, wymienione okna, duży balkon, dobra lokalizacja, tel. 517 577 827

•M-4, 60m2 IIp. ul. Wolności - lub zam. na M-3 parter-Ip. os. Kościuszki - Nowy Świat, tel. 506 061 219

•M-4, 60m2, 3pok. Al. Armii Krajowej parter balkon do odnowienia środkowe, 295.000zł, tel. 505 448 280

•M-4, 65m2 IIp. gaz c.o. nowe okna blok ocieplony Rejowiec, 180.000zł, tel. 609 413 260 (po 17:00)

•M-4, 71m2 IVp. z wyposażeniem ul. Wolności, tel. 789 466 336

•M-4, 76m2 os. Dyrekcja IIp. wspólnota niski czynsz, 255.000zł, tel. 605 211 221

•M5 74m2 IIIp, os. Słoneczne, przestrzenne, duży balkon, tel. 517 577 827

•M-5, 70m2 IIp. ul. Wolności, tel. 502 103 908

•Magazyn z zapleczem biurowo-socjalnym 268m2, 217.000zł, tel. 605 211 221

Mieszkanie 55m2 IIIp. Chełm Dolna Dyrekcja sprzedam, tel. 606 945 577

•Mieszkanie 29m2 w Chełmie, 130.000zł, tel. 888 057 214

•Mieszkanie 2pok. 45m2 IVp. duży balkon piwnica zadbane ul. Wolności, 184.000zł, tel. 503 837 800

•Mieszkanie 37,7m2 IIp. Ruda-Huta nowe okna ogrz. centralne i kolektory, 125.000zł, tel. 606 931 037

•Mieszkanie 3pok. Ip., tel. 606 231 080

•Mieszkanie 3pok. w ChSM Ip. w Chełmie ul. Piłsudskiego, tel. 606 231 080

•Mieszkanie 59,9m2 3p+k+ł+wc parter, balkon, Wolności, tel. 503 043 545

•Mieszkanie 65m2 Ip. czynsz 218zł os. Bazylany, tel. 605 211 221

SPOŁEM CHEŁM Sp. z o.o. OFERUJE;
DO WYNAJĘCIA LOKALE
- Al. M. J. Piłsudskiego 14 - powierzchnia 95 m2 - parter
- Al. M. J. Piłsudskiego 14 powierzchnia 510 m kw - I piętro restauracja "Lotos"
- Al. M. J. Piłsudskiego 26 - boks handlowy o powierzchni 4,4 m2
- Al. M. J. Piłsudskiego 28 - 2 boksy ma usługi handlowe o powierzchni 22 m2
- ul. Rejowiecka 181 - powierzchnia 80 m2.
DO SPRZEDAŻY: nieruchomość przy ul. Rejtana 8; budynek 197m2, działka gruntu 637 m kw.
Więcej informacji tel. 660 - 547 - 809

POŻYCZKI
Bez BIK, BEZ BIG, BEZ KRD
Chełm, ul. Popiełuszki 13 - tel. 508 700 247, 508 700 431

eprasa.pl 68d2c189ec

SPRZEDAŻ
- piasek płukany do mixokreta
- piasek budowlany, podsypkowy
- kruszywa drogowe
- żwir płukany, pospółka
- ziemia czarna ogrodowa

Transport na terenie Chełma GRATIS!
AS-TRANS Chełm
ul. Zielna 14
tel. 782 748 918
509 727 383

SCHODY, PODŁOGI, PARAPETY, BLATY, STOŁY, SZTACHETY, DESKI ELEWACYJNE, kantówki, listwy wykończeniowe
PRODUCENT tel. 609 413 767, 82 563 74 62

NAJTAŃSZE DREWNO OPAŁOWE I KOMINKOWE
DĄB od 110 zł/mp
DREWNO ŁUPANE: GRAB, BRZOZA, OLCHA
Dowozimy
Szeroki wybór
Zapraszamy na plac
Nie przebije nikt!
PALIMY CENY!
TARTAK ZOLD WOOD, Rakołupy Duże
tel. 513-303-650 514-725-380

REMONTY BIUR MIESZKAŃ LOKALI
glazura - terakota - k/g - malowanie ☎ 607 452 099

DOCIEPLENIE BUDYNKÓW
MALOWANIE ELEWACJI
☎ 607 452 099

- Mieszkanie 67m2 bezczynszowe, dz. 236m2, Różanka, 55.000zł, tel. 508 266 152
- Parter Andersa 3pok. ChSM balkon ogród 59m2 czynsz 470zł nowe okna, tel. 518 337 454
- Pojedynczy domek nad Jeziorem Białym w Ośrodku Mirabelka, 80.000zł, tel. 509 688 209
- Posiadłość - siedlisko 1100m2 dz. 2,4ha, 555.000zł, tel. 605 211 221

SIEDLISKO, 0,5 ha, Teresin-Kolonia, c. 89.000 zł, tel. 735 532 375

- Siedlisko 0,39ha dom obora garaże stodoła gm. Kraśniczyn, tel. 668 179 810
- Siedlisko 0,5ha Teresin budynki mur. sad dojazd asf. 100m od trasy Chełm-Wojsławice, 89.000zł, tel. 505 379 192
- Siedlisko 0,5ha, dom mur. 110m2, bud. gosp., Serniawy gm. Sawin, tel. 502 405 751
- Siedlisko dom mur. dz. 0,5ha gm. Białopole, asfalt, ładna okolica, 99.000zł, tel. 530 766 074
- Stawy rybne zasilane wodą ze źródeł 52ha, obory budynki garaże 4ha, Święcica gm. Wierzbica, tel. 692 273 532
- Wolności 3pok. 59m2 balkon wc oddzielnie IIIp. ChSM czynsz 450zł meble, tel. 507 982 778

USŁUGI

INSTALACJE ELEKTRYCZNE
alarmowe monitoring
tel. 797-516-816

- Alarmy, Monitoring, Kontrola dostępu, Serwis, Naprawa komputerów i laptopów, tel. 606 784 123

KOMPLEKSOWE USŁUGI
Z.P.H.U MAREX
- siatka ogrodzeniowa
- słupki, bramy i kraty
- drut ocynkowany
Chełm, ul. Łanowa 29 (Bazylany)
tel. 082 563-82-92, 0 692 136 022

BHP Ppoż. SZKOLENIA USŁUGI, tel. 603 120 075

Cyklinowanie bezpyłowe, parkiety, panele, tel. 602 324 113

Cyklinowanie bezpyłowe, tel. 503 685 890

- Instalacje elektryczne, tel. 518 706 480

KOMINKI, tel. 607 924 151

MALOWANIE DACHÓW, TEL. 604 217 219

Organizacja eventów, imprez integracyjnych, przejażdżki quadem. NST Sp. z o.o., tel. 691 170 170

Posadzki mixokretem, tel. 600 120 907

- Pozycjonowanie - www.neo-seo.pl tel. 512 392 940

Pranie dywanów i tapicerek, tel. 508 511 716

- Pranie dywanów i tapicerek, tel. 508 511 716

Remonty budynków, ocieplenia i elewacje, tynki wewnętrzne i zewnętrzne, malowanie, gipsowanie i gładzie - bardzo solidnie, tel. 730 658 803

- Remonty pod klucz, glazura, terakota, łazienki, tarasy, tel. 730 366 026

Rusztowania wynajmę, tel. 795 204 150

Szpachlowanie, malowanie, tynkowanie - wykończeniówka, tel. 695 512 333

Tartak przewoźny. Załadunek i obracanie kłody. Tel. 505 091 013

Tłumacz przysięgły j. niemieckiego, tel. 604 210 111

TYNKI MASZYNOWE – gipsowe, cementowo-wapienne, elewacje, wykończenia wnętrz, posadzki mixokretem, tel. 506 396 999

Usługi tartaczne, pełna hydraulika, sprzedaż tarcicy - profesjonalnie, tel. 506 761 904

BUDOWA I NAPRAWA

- Bojler 80l z grzałką, ocieplony, używany 1 rok, jak nowy, 140zł, tel. 667 068 613
- Bojler elektryczny, tel. 512 374 275
- Deski, stemple budowlane, tel. 600 990 899
- Drut zbrojeniowy fi.10 fi.8 - 14szt. po 6mb +kamień polny płaski +owalny 65-100zł/m3, tel. 694 278 711
- Drzwi 80, pełne, kolor miodowy, 3szt., 130zł/szt., tel. 507 506 152
- Drzwi wewnętrzne 2szt. 70, 1szt. 80, st.bdb., gruz betonowy oddam, tel. 512 495 004
- Drzwi zew. prawe 203x95x5,5cm Winchester, 250zł, tel. 500 124 898
- Grubościówko-heblarka, 3 noże, szer. 35cm, Sam, 3.700zł, tel. 506 175 022
- Gruz betonowy, kruszony - sprzedam, tel. 609 150 543
- Gruz ok. 3 ton, kamienie polne i betonowe, cegła, 50zł, tel. 515 196 411
- Grzejnik Purmo Plan Compact 600x1400 FC22 dwupłytowy siwy 2346W nowy tanio, tel. 531 874 533
- Heblarka ręczna na siłę 380V, spawarka 230V, kratownica 10mb, silniki el. 7,5-11-15kW, tel. 505 379 990
- Materiał na wiatę lub ogrodzenie teownik 5x5 kuty oraz kątownik 4x4,5, tel. 605 963 777
- Młot pneumatyczny mały nowy, 45zł, tel. 602 703 315
- Nagrzewnica olejowa z kominem 35KW, 1.500zł, tel. 506 175 022
- Nowe drzwi 90, tel. 518 923 952
- Oddam gruz betonowy ok. 1 tony drzwi wewnętrzne 2x70 i 1x80 st. bsb., tel. 512 495 004
- Oddam okna z rozbiórki na mini tunel ogrodniczy 20szt. 55x135 i 75x140, tel. 515 196 411
- Okna drew. z demontażu st. db. 110x170cm i 115x200cm, 30zł/szt. tylko ilości hurtowe, tel. 505 379 192
- Okna drewn. 137x66 36szt., drzwi drewn. 220x80 2szt., 500zł, tel. 511 601 464
- Parapety zewn. blacha brąz st. bdb. 87x29cm 1szt., 240x20cm 2szt., 20zł/szt., tel. 602 703 315
- Piec viadrus 46kW, st. db. działający, gm. Włodawa, 1.500zł, tel. 506 101 742
- Płyty betonowe 5szt. 170x150x30cm np. na budowę lochu waga 1szt. ok. 1,5t, 10zł/szt., tel. 515 196 411
- Płyty drogowe - sprzedam, tel. 609 150 543
- Siatka leśna ocynk. zagęszcz. wys. 150 i 160cm, siatka bud ocynk., transport, od 7zł/mb, tel. 501 505 044
- Słupki ogrodz. 2,0mb kompletne, tel. 501 505 044
- Słupki z rury 1" malowane 2,1m, łyżka zgarniająca z gumą, traktorek kosiarka sprawna, tel. 507 396 073
- Słupki żerdzie stemple deski 1" szkło tafle 160x110x5mm, tel. 505 178 329
- Stemple budowlane - wysokie i niskie, deski szalunkowe na budowę, tel. 600 990 899
- Stemple budowlane, wysokie i niskie, deski, szalunki, tel. 600 990 899
- Styropian 3cm 50m2 +wełna mineralna Rockwoll 8cm 27m2 tafle, 4,50-14,50zł/m2, tel. 694 278 711
- Szalunki na budowę, 1.200zł, tel. 506 175 022
- Sztachety dębowe suche 120 i 135cm, gr.3cm, sz.8,2cm, transport, od 4,50zł/szt., tel. 501 505 044
- Szyby gr. 4mm 4szt. 110x125 i 4szt. 64x125, 10zł/szt., tel. 531 874 533
- Świder spalinowy do ziemi, 3 wiertła, 550zł, tel. 506 175 022
- Tapety papierowe Erfurt beżowe 11 rolek i seledyn 11 rolek, 4szt. kleju, 5zł/rolka, tel. 531 874 533
- Umywalka biała na szafkę, bateria stojąca, umywalka mała do wc, tel. 506 081 643
- Ziemia z wykopów 50 wywrotek, 300zł wywrotka, tel. 511 218 024

MEBLE, AGD, RTV

- 2 fotele i kanapa, 200zł, tel. 504 341 358
- 2 fotele tapicerowane st. bdb. brąz, tel. 506 217 368
- Chłodziarka do ciasta, mało używana, jak nowa, 1.999zł, tel. 796 555 689
- Duży ciężki tv Philips używany bez pilota, Włodawa, 399zł, tel. 518 269 099
- Grzejnik akumulacyjny Farel Polam, tel. 504 377 961
- Kanapa rozkładana zielona, spanie po rozłożeniu 140x200, 220zł, tel. 790 311 196
- Kuchenka gazowa z piekarnikiem, 100zł, tel. 602 688 285
- Magnetowid Panasonic NV J45 HQ, tel. 504 377 961
- Magnetowid Panasonic nvj-45HQ, tel. 504 377 961
- Meble niemieckie materace regały łóżka biurka szafy, tel. 506 094 800
- Oddam meble (regał młodzieżowy) za darmo, tel. 691 610 740
- Sofa z oparciami, nierozkładana, pralka Bosch max 6 na części, tel. 506 081 643
- Stół dł. 2m po rozłożeniu i 6 krzeseł, w kolorze jasny orzech, 1.200zł, tel. 500 087 074
- Stół gościnny Kent, wys. 76,5cm, szer. 90cm, dł. 160-200cm, 4 krzesła, tel. 505 628 037
- Stół-ława płyty adapter, tel. 663 767 094
- Szafa 2drz. drewniana z lat 40-tych, wersalka, łóżko jesionowe, tv Samsung i Thomson, tel. 518 420 439
- Szafa 2-drzwiowa z lat 40-tych, łóżko drew., jesionowe, wersalka i inne, tel. 518 420 439
- Szafka na kółkach z półką obrotową, czarna, 60x40x55cm, pod rtv, 50zł, tel. 724 602 071
- Szafka RTV dąb rustical front lekko oszklony, sofa dębowa okres międzywojenny po renowacji, tel. 509 619 839
- Szafka rtv, kolor dąb, komoda po renowacji, dąb, tel
- Tapczan 2os. st. db., tel. 733 571 001
- Telewizor Panasonic i Daewoo 21 i 25", tel. 504 377 961
- Telewizor Samsung LED 42, sprzedam, tel. 694 751 169
- TV 29cali, tel. 507 377 277
- Wersalka z dwoma fotelami st. bdb. - tanio, tel. 698 166 546
- Wersalka z dwoma fotelami, st.bdb., tanio, tel. 698 166 546
- Zmywarka Bosch srebrna, grzałka do wymiany, 250zł, tel. 785 462 775
- Żelazko krawieckie ciężkie z lat 60-tych elektryczne, tel. 504 377 961

SPORT, ZDROWIE I URODA

- Chcesz przestać pić? Anonimowi Alkoholicy mogą Ci pomóc, zadzwoń, tel. 518 757 967
- Chodzik trójkołowy nieużywany zielony, 150zł, tel. 505 900 061
- Elektryczny wózek inwalidzki max. udźwig 140kg z ładowarką do akumulatora, 1.500zł, tel. 600 038 914
- Materac pro-zdrowotny z pianki elast., namiot 2os. z tropikiem, garnki, kemping, tel. 502 723 304
- Rower „Jubilat" składak 24" sprawny st. db., tel. 733 571 001
- Rower damski 3-biegowy st. bdb. mało używany koła 28" 3 przerzutki +2 koszyki, 500zł, tel. 506 217 368
- Rower dziecięcy Kross kolor czarny rozm. kół 16", tel. 502 103 908
- Rower składak Jubilat 24", sprawny technicznie, tel. 733 571 001
- Rowery używane męskie, damskie na kołach 26, 28", tel. 507 788 879
- Soczewki miesięczne (rok gwarancji) -5,5 i -5,0, tanio, tel. 509 619 839
- Spotkania Dorosłych Dzieci Alkoholików, poniedziałek godz. 18:00, ul. Reformacka 24, Chełm. Zapraszamy. tel. 606 588 208

SPRZEDAM INNE

- 50% taniej - zabawki, płyty, obrazy (pakiet) - warto, 2.000zł, tel. 668 548 905
- 7 garniturów i 7 marynarek na 175cm wzrostu z bdb. materiałów jak nowe, tel. 504 377 961
- Bojler el. 80l emaliowany mało używ. silnik siłowy 11kW na podwoziu z kołem pasowym, tel. 697 130 249
- Butla gazowa turystyczna czerwona, tel. 504 377 961
- Cyna do lutowania w laskach lc 60 0,65kg 50zł, drut mosiężny 3,2mm 3,5kg, 150zł, tel. 724 602 071
- Drewno opałowe c.o. kominkowe rozpałkowe transport, tel. 504 860 159
- Drewno opałowe kominkowe c.o. pocięte porąbane transport gratis, od 130zł, tel. 667 690 075
- Drewno opałowe kominkowe i c.o. pocięte i porąbane transport rozładunek od 130zł/m3, tel. 724 484 445
- Drewno sosnowe suche drobne krótko cięte w dużych workach 50kg na rozpałkę dowóz, tel. 512 358 959
- Drut spawalniczy, miedziowany na bębnie, 16mm, 60zł, tel. 724 602 071
- Dz. 600m2 z domkiem i oczkiem wodnym, ROD Wygon, tel. 511 545 031
- Działki bud. uzbrojone 15a, blisko centrum, 70zł/m2, tel. 603 668 999
- Garaż blaszak +szopa drewniana st. bdb., tel. 697 709 647
- Grzejnik akumulacyjny farel Polam, tel. 504 377 961
- Grzejnik żeliwny 15 żeber, palnik do cięcia, linka stalowa 4mm, zestaw hydrauliczny, tel. 664 589 620
- Imadło kowalskie duże oraz umywalki białe z demontażu 60cm st. bdb., tel. 601 655 444
- Kamień elewacyjny (białe płytki gipsowe) 10m2, tel. 793 470 676
- Kanapa i dwa fotele, 200zł, tel. 504 341 358
- Karnisze drewniane, różne wymiary i kolory - tanio, tel. 602 671 378
- Karty telefoniczne ok. 1.400szt., tel. 721 278 357

MARIUSZ USYDUS
usługi remontowo-budowlane
IZOLACJE NATRYSKOWE PIANKĄ POLIURETANOWĄ
TYNKI CEMENTOWO-WAPIENNE, GIPSOWE
PODŁOŻA Z MIXOKRETA
ELEWACJE
501 145 125
usydus@gazeta.pl
www.usydusm.pl

MIELNICZENKO
TRANS-AGRO
SKUP ZŁOMU
CENA od 750 zł/t
- KONKURENCYJNE CENY
- WAGA ELEKTRONICZNA
- ODBIÓR WŁASNYM TRANSPORTEM
Chełm, ul. Kolejowa 45A
tel. 502 268 706, 82 56 55 943

OLEK TRANS
HOLANDIA - BELGIA - NIEMCY
+48 698 613 642
+48 82 575 72 69
PRZEWÓZ OSÓB i PACZEK
www.olek-trans.pl

PRZEPROWADZKI TRANSPORT
P.K.TRANS TEL: 500-152-192

eprasa.pl 68d2c189ec

•Koła pasowe różne rozmiary oraz pasy płaskie i klinowe, tel. 609 153 721

•Kosiarka spalinowa MTD na części, gwintownica do rur, rura ocynkowana 1", tel. 664 589 620

•Kożuch damski z kapturem brązowy st. bdb. rozmiar XL, 250zł, tel. 698 369 536

•Kupony materiałów wełnianych, tel. 504 377 961

•Kupony materiałów wełnianych, tel. 504 377 961

•Luneta myśliwska carl Zeiss 6x42s zf siatka nr 1 grot podświetlany, 430zł, tel. 608 671 680

•Lustro owalne 75x40cm, stylowe, w złotej ramie, 250zł, tel. 722 331 139

•Lustro stylowe owalne w złotej ramie 75x40cm +10cm rama (IKEA), 250zł, tel. 722 331 139

•Maszyna do szycia San, nogi drewniane, napęd nożny, w użyciu, 300zł, tel. 724 602 071

•Materac odleżynowy, ciśnieniomierz, odkurzacz samoch., łóżko, tel. 517 446 122

•Meble ogrodowe masywne stół 190x90cm 2 ławki dł.190cm z jesionu ciemne, 1.000zł, tel. 697 130 249

•Monety stare, medale, biurko, 2 fotele, płyty winylowe, komputer i inne, tel. 518 935 177

•Namiot 4-osobowy, tel. 512 374 275

•Nogi do stołu na dwór 2szt. komplet żeliwne nowe, 210zł, tel. 795 066 437

•Nowa karuzelka do łóżeczka, materac 60x90, otulak 1cz., szpilki beżowe nowe r.37, tel. 785 462 775

•Obraz „Ostatnia Wieczerza" o wym. 135x65 ramy złocone szer. 10cm, 250zł, tel. 796 273 327

•Okno uchylne 150x170cm, nowe, 600zł, tel. 796 555 689

•Opryskiwacz zawieszany 600l, lance 12m, 2.700zł, tel. 669 823 389

•Palety drewniane jednorazowe i euro wym. 120x80, tanio, tel. 505 395 211

•Piec centralnego ogrzewania, pow. grzewcza 150m2, tel. 667 971 758

•Piec gazowy jednofunkcyjny, zlewozmywak, 1-komory do zabudowy, tel. 609 153 721

•Piec Krzaczek 10KW, st.bdb., 1.500zł, tel. 517 479 554

•Piec stalowy warsztatowy, 220zł, tel. 888 360 129

•Piec viadrus 46kW, st. db. działający, gm. Włodawa, 1.500zł, tel. 506 101 742

•Piecyk gaz, kuchnia gaz, bojler, antena pokojowa, tel. 723 502 702

•Piecyk gaz., kuchnia gaz., bojler, antena pokojowa, tel. 723 502 702

•Polskie karty telefoniczne (4 klasery) zbiór, tel. 721 278 357

•Pralka Frania duża Olkusz 75zł, Frania mała uszkodzona 35zł, tel. 504 807 695

•Pralka Frania, stan dobry, tel. 516 194 007

•Przednia oś skrętna z kołami z rozrzutnika, 500zł, tel. 697 662 508

•Rolety okienne wewnętrzne nowe - tanio, tel. 602 671 378

•Rower dziecięcy Cross, czarny, koła 16", tel. 502 103 908

•Rower męski Cross Merida, st.bdb., 13r., 500zł, tel. 668 012 728

•Rura ocynkowana, palnik do cięcia, linka stal, zestaw naprawczy do blacharki i inne, tel. 664 589 620

•Saksofon tenor Weltlang 1.050zł, tel. 518 616 550

•Silnik el. 11kW na podwoziu, okna na szklarnię duża ilość 4mm, opony 16x650, 20x600, tel. 697 130 249

•Skóry baranie jasne i ciemne, tel. 504 377 961

•Skóry na płaszcz, marynarki, kamizelki, czarne, tel. 504 377 961

•Soczewki miesięczne 5,50 i 5,0, termin do 2022 lipiec, tel. 509 619 839

•Spawarka niemiecka 145A 220W, 230zł, tel. 512 802 439

•Stół rozkładany na 10 osób oraz obraz „Ostatnia Wieczerza" wym. 165x65cm z 1927r., tel. 796 273 327

•Szczęki do uchwytów tokarskich do 100, 125, 160, 200, 250, lewe i prawe, tel. 609 153 721

•Telewizor Panasonic, Daewoo, 21", 25", tel. 504 377 961

•Walizki tekturowe z lat 50-tych ubiegłego wieku, tel. 504 377 961

•Walizki tekturowe z lat 50-tych, tel. 504 377 961

Wkłady kominowe, tel. 508 295 001

•Wózek dziecięcy spacerowy - tanio, tel. 514 325 098

•Wózek spacerówka, nowy, kolor szary z zielonym, bardzo ładny i elegancki, 500zł, tel. 519 700 179

•Wyprzedaż 50% taniej - warto - zabawki, płyty, obrazy +prezent, 2.000zł, tel. 668 548 905

DO WYNAJĘCIA LOKAL W CENTRUM

93 mkw - ul. Lubelska (Pijarska)

PARTER - BARDZO DOBRA LOKALIZACJA

tel. 728 488 005

•Zegarki damskie na rękę, stare, tel. 504 377 961

•Zegarki damskie stare, tel. 504 377 961

•Znaczki z klaserem z lat 80-tych, stare mapy, płyta winylowa Niemena, tel. 500 723 304

•Żelazko krawieckie el., ciężkie, z lat 60-tych, tel. 504 377 961

KUPIĘ

Kupię stare MONETY MEDALE, SZABLE i inne STAROCIA
tel kont. **606 945 577**

•Amiga lub inne komputery z początku lat 1990, tel. 509 428 773

•Antyki monety banknoty medale militaria znaczki pocztówki płyty gramofony radia biżuterię, tel. 605 541 416

•Antyki, monety, banknoty, medale, militaria, znaczki, pocztówki, płyty, tel. 605 541 416

•Aparaty foto, bagnety, monety złote srebrne, obraz, medale, odznaki wojsk. inne starocia, tel. 796 273 327

•Apartament, mieszkanie (blok, kamienica) w Chełmie o dowolnej pow. może być do remontu, tel. 511 218 024

•Ciągnik Władimirec T25 z pługiem, gruber do remontu, tel. 608 800 380

•Ciepłe, ciche mieszkanie - zakupi małżeństwo, tel. 887 814 860

•Dom do 400.000zł, dowolna lokalizacja Chełm i okolice, tel. 515 959 229

•Działkę budowlaną w Chełmie, tel. 691 317 117

•Działkę ok. 5000m2 w Chełmie lub okolicy do 15km, najchętniej w pobliżu lasu, tel. 505 379 192 Działkę Strupin Łanowy, Strupin Duży, Bazylany 1000-2000m2, tel. 505 379 192

•Kozę z mlekiem, tel. 512 396 552

Kowadło kupię, tel. 508 295 001

Kupię książki, płyty muzyczne - dojazd, gotówka, tel. 508 245 450, 509 675 586

•Maszyna Singer 834, prodziż prostokątny, tel. 502 104 450

•Maszynę do szycia Singer 834, prodiż prostokątny - w rozsądnej cenie, tel. 502 104 450

Kupię mieszkanie w centrum Chełma, tel. 511 218 024

•Mieszkanie 20-60m2 może być do kapit. remontu, bezpłatna wycena, aktualne cały rok, tel. 511 218 024

•Mieszkanie 30-70m2, ulica dowolna, dla rodziny, do remontu, tel. 511 020 508

•Mieszkanie do 70m2 ulica dowolna także na remont Chełm, tel. 507 982 778

•Mieszkanie dowolna ulica od 30-70m2 do 300.000zł dla rodziny także do remontu, tel. 515 959 229

•Mieszkanie na parterze, dowolna ulica, może być do remontu, tel. 514 844 734

•Mieszkanie w Chełmie, może być do remontu, również zadłużone, tel. 691 317 117

•Motocykl MZ lub motorower Simson, tel. 661 243 481

•Pilarki, kosy, uszkodzone Stihl, Husqvarna, Makita, Dolpima, zagęszczarki, tel. 785 231 548

•Skupujemy motocykle, antyki, starocie, pamiątki z PRL, tel. 698 693 846

•Sztachety olchowe lub dębowe suche gładkie wys. 150-155cm, tel. 601 655 444

•Zabytkowe samochody motocykle kupię, płatne gotówką, super ceny, własny transport, tel. 505 379 192

WYNAJMĘ

•Działkę pod parking, skład materiałów, skład opału ul. Lubelska, 1.200zł/m-c, tel. 513 010 121

•Grunt w strefie przemysłowej 8000m2, 4.000zł/m-c, tel. 513 010 121

•Kawalerka blisko centrum, tel. 795 911 698

•Kawalerka IIIp, umeblowana, ul. Połaniecka, 600zł+ opłaty, tel. 607 169 832

•Kawalerka parter 37m2 wyposażona umeblowana ul. połaniecka, 650zł +opłaty, tel. 505 041 782

•Kawalerka w centrum Ip. 31m2 umeblowana - osobie pracującej /uczącej się, bez nałogów i zwierząt, tel. 785 405 404

•Lokal 100m2 parter ścisłe centrum ul. Lubelska bdb. dojazd, na salon sprzedaży itp., 4.500zł/m-c, tel. 505 379 192

•Lokal 30m2 po zakładzie fryzjerskim, media, b. dobre warunki, tel. 504 020 630

•Lokal 35m2 w piwnicy przy ul. Lwowskiej, tel. 535 834 154

•Lokal 72m2 w ścisłym centum Ip. pod kancelarię, gabinet, po kapit. rem. wysoki standard, 3.500zł/m-c, tel. 505 379 192

•Lokal handlowy 30m2 ul. Lwowska, 1.200zł, tel. 608 457 590

•M-4, 60m2 parter os. Słoneczne cz. umeblowane, 850zł +opłaty +kaucja, tel. 502 104 450

Mieszkanie w Chełmie 39m2, tel. 606 417 507

•Mieszkanie 37m2 w bloku parter ul. Wołyńska lub dom 12km od Chełma 2p+k+ł ogrodz., tel. 501 062 008

•Mieszkanie 51m2, 2pok. umeblowane Koniczynka, 700zł +opłaty, tel. 512 396 551

•Mieszkanie w Chełmie ul. Kolejowa os. Demos 2pok. 36m2 IIIp. umeblowane, 1.000zł, tel. 691 156 033

•Oficyna p+k+ł (odrębny budynek) os. Dyrekcja, 450zł, tel. 728 910 072

•Oficyna pokój, kuchnia, łazienka, tel. 507 940 825

ZAMIENIĘ

•Dom z ogrodem 25km od Poznania na podobny w Chełmie lub okolicy, tel. 607 873 470

•M-2, 22m2 parter p+k+ł szafy wnęk. duży słon. balkon - zamienię na większe, Dyrekcja, tel. 508 437 649

WYNAJMĘ MAGAZYN

w Pokrówce - 518 m², prąd, woda, kanalizacja, pomieszczenie socjalne z wjazdem, przyległy plac

tel. 604 770 223

TOWARZYSKIE

PRYWATNIE 603 235 522

INNE

•Drewno opałowe czereśnia, suche, grubo rąbane, 3,5m3, k. Wojsławic, 550zł, tel. 517 164 975

•Odbiorę regały drzwi zbity gruz po remoncie łazienki kuchni, tel. 695 662 795

•Odbiorę złom własnym transportem, tel. 509 063 790

•Piec z białych kafli, drzwiczki ozdobne, st.bdb., oddam za rozbiórkę, Wola Uhruska, tel. 502 471 989

•Radia Unitra - ocalę od zniszczenia, przyjmę do swojej kolekcji - pasjonat, tel. 887 814 860

•Żużel, popiół po co oddam, tel. 793 470 676

ROLNICTWO I OGRODNICTWO

Kupię ciągniki, przyczepy, mogą być do remontu, rejestrowane bądź nie, tel. 669 681 711

•Agregat talerzowy 3m, pług, siwnik, ziemniaki jadalne, jęczmień, tel. 507 312 242

•Agregat uprawowy Lemken 24 wąskie łapy szer. 2,5m st. bdb., 2.500zł, tel. 506 291 700

•Aloes, agawy lecznicze, piwonie, juki, floksy, kane, hortensje, papryka pikówki i inne, tel. 798 020 263

•Aloesy różne wielkości, ze szczepkami, duży garnek kamienny, tel. 500 723 304

•Brony 4, pługi 3-2, wóz metalowy do ciągnika, przód wozu metalowy, 1.200zł, tel. 691 742 826

•Brony, pług, gruber, opielacz - konne, używane, tel. 693 520 234

Kupon ogłoszeniowy

nowy tydzień tygodnik lokalny

- ❑ SPRZEDAM AUTO-MOTO
- ❑ AUTO-CZĘŚCI I AKCESORIA
- ❑ SPRZEDAM NIERUCHOMOŚCI
- ❑ BUDOWA I NAPRAWA
- ❑ MEBLE, AGD, RTV
- ❑ SPORT, ZDROWIE I URODA
- ❑ SPRZEDAM INNE
- ❑ KUPIĘ
- ❑ WYNAJMĘ
- ❑ ZAMIENIĘ
- ❑ ROLNICTWO I OGRODNICTWO
- ❑ ZWIERZĘTA
- ❑ NAUKA
- ❑ SZUKAM PRACY
- ❑ INNE

TREŚĆ OGŁOSZENIA (należy wypełnić DRUKOWANYMI literami)

CENA ____ TELEFON ____

Imię, nazwisko, adres ogłoszeniodawcy (do wiadomości redakcji):

JEDEN KUPON = JEDNA EMISJA OGŁOSZENIA

INFORMACJE dla ogłoszeniodawców!

- Ogłoszenia dotyczące usług SĄ PŁATNE
- Ogłoszenia towarzyskie są płatne.
- Ogłoszenia drobne „dam pracę" przyjmujemy w redakcji (bezpłatnie)
- Anonse matrymonialne są bezpłatne (przyjmujemy je tylko w redakcji - nie należy ich składać na kuponach).

Adresy skrzynek:

CHEŁM: · market Carrefour · targowiska przy Al. Armii Krajowej, Al. Piłsudskiego oraz Pl. Kupieckim · Dom Handlowy CRS · **w sklepie Gama przy ul. Hrubieszowskiej** · ul. Trubakowska (sklep GAZDA);
KRASNYSTAW: · ul. Zawieprze 1; Plac 3 Maja 25 (Alior Bank), sklep Gama przy ul. Królowej Sońki
REJOWIEC: · Budynek przedszkola miejskiego; sklep Gama ul. Słoneczna
WŁODAWA: · Apteka naprzeciwko Urzędu Miasta.
LEŚNIOWICE: sklep Groszek **ŻMUDŹ:** sklep Lewiatan
BIAŁOPOLE: sklep Lewiatan **KAMIEŃ:** sklep Gama
DOROHUSK: sklep Lewiatan **RUDA-HUTA:** sklep Gama
WOLA UHRUSKA: sklep ABC **WIERZBICA:** sklep ABC Basia
SIEDLISZCZE: sklep Delikatesy Centrum
SIENNICA RÓŻANA: sklep Groszek

Kupony wybieramy ze skrzynek w poniedziałki (gminy) i czwartki (Chełm).

eprasa.pl 68d2c189ec

•C360, rozsiewacz Amazone 1000l, opryskiwacz 600l 15m, 15.000zł, tel. 518 618 681

•Ciągnik SAM podnośnik bez silnika, wóz platf. borty światła, rozrzutnik 2oś., siewnik kos, tel. 574 650 975

•Części do C330, przepusty drog., zgrabiarka sadzarka i kopaczka do ziemniaków, kosz żmijki, tel. 787 498 304

•Części do c330, przepusty drogowe, zgrabiarka, sadzarka, kopaczka, kosz do żmijki, tel. 787 498 304

•Dmuchawa do siana, 1.000zł, tel. 697 111 710

•Dz. ogrodowa z domkiem, 2 oczka wodne, Wygon, tel. 504 850 746

•Działka 300m2, domek, woda, prąd, ROD Malina, tel. 502 704 876

•Działka ogrodowa w ROD „Raj" z domkiem, 15.000zł, tel. 660 755 507

•Działka ROD „Malwa" 400m2 przy głównej alei +domek woda szklarnia ogrodzona, tel. 607 034 822

•Facelia, czosnek wiosenny, koniczyna czerwona - sprzedam, tel. 798 077 222

•Glebogryzarka elekt., ogrodowa, nowa, tel. 694 766 170

•Glebogryzarka ogrodnicza, tel. 691 806 046

•Gniotownik do zboża i kukurydzy z silnikiem lub bez, krajzega z silnikiem 1,5kW 230V, tel. 505 379 990

•Grabiarka 5-gwiazdowa st. bdb., tel. 534 640 186

•Grabiarka 7gwiazd. do siana Siedliszcze gm. Dubienka, tel. 513 870 240

•Groch siewny, czyszczony, Horodyszcze, 1,20zł/kg, tel. 510 105 010

•Gruber 16łap. +3 w zapas 450zł, pług 3sk. 1.100zł, wał gładki zawieszany 1.200zł, tel. 506 291 700

•Gruber z wałkiem i sieczkarnią do kukurydzy, tel. 514 746 645

Grzyby marynowane i suszone - możliwość wysyłki, tel. 794 294 252

•Heblarka ręczna na siłę 380V, spawarka 230V, tel. 505 379 990

•Igły do prasy, beczki 200l, kanistry 20l, trociniak, parnik i inne, tel. 825 673 895

•Jęczmień jary 2,5 tony, 70zł/m, tel. 512 050 433

•Kombajn Volvo S900, ładowacz rolniczy Cyklop, całe województwo lubelskie, tel. 603 656 336

•Kombajn zboż. Claas Dominator 80 kabina, rura hydraulicz., silnik Mercedesa, 27.500zł, tel. 503 353 522

•Kombajn zbożowy Bizon Z056, 84r. st. bdb. żniwa wykonał bezawaryjnie, 27.000zł, tel. 782 387 060, 669 603 896

•Kombajn zbożowy Bizon, kombajn ziemniaczany Anna, ziemniaki sadzeniaki, 10 owiec, tel. 519 382 471

•Kosa spalinowa sprawna - tanio sprzedam, tel. 697 143 080

•Kosiarka NAC nowa, 160zł, tel. 512 802 439

•Kosiarka spalinowa sprawna - tanio sprzedam, tel. 697 143 080

•Koszenie łąk, pastwisk nowoczesną kosiarką dyszową, tel. 603 656 336

•Kukurydza nasienna, tel. 504 559 168

•Kultywator 14łap. spawarka 380V kompresor 380V, tel. 662 787 444

•Kwiaty domowe, różne, palma, paprocie, oleandry i inne, tel. 516 194 007

•Lance opryskiwacza 15m2, belka wahliwa, rozdzielacz 5sekcji, tel. 691 512 599

•Lucerna 11zł/kg, tel. 512 396 551

•Łubin wąskolistny, tel. 500 596 397

•Łyżka zgarniająca z gumą do tura, słupki z rury 1" 19zł/szt., kosiarka traktorek, tel. 507 396 073

•Michał 5t, schładzalnik wannowy 1200l, wycinak szczękowy 150, tel. 515 302 156

•Młynek zbożowy, wózek ogrodniczy, sieczkarnia ręczna - używane, tel. 693 520 234

•MTZ 82, przyczepa D47, opryskiwacz 1000l, widły do tura, opony przednie do MTZ 82, tel. 600 990 899

•Obornik z owczarni oddam gratis, tel. 697 111 710

•Obornik, ziemniaki jadalne sadzeniaki Tajfun, Srebrzyszcze, tel. 603 361 642

•Obróbka ogródków działkowych koniem lub ciągnikiem, sprzedaż obornika końskiego, tel. 509 701 096

•Oddam marchew pastewną, tel. 795 911 698

•Opryskiwacz Seguip 3200l na części lub w całości, prasa Z224, cebula, ziemniaki, tel. 609 093 356

•Opryskiwacz zawieszany 400l, 1.250zł, tel. 722 275 651

•Opryskiwacz zawieszany 600l lance 12m samopoziomujące prod. Zbuczyn st. bdb., tel. 662 970 413

•Przetrząsarko-zgrabiarka, tel. 506 679 564

•Przęsła ocynkowane z drzwiczkami na zagrodę dla tuczników, tel. 518 729 997

•Przyczepa 1oś. do ciągnika, zgrabiarka 5słoneczek, tel. 602 881 813

•Przyczepa 3,5t, rozrzutnik ruski, 2 osie przyczepy 3,5t, piasty, felgi, 6.000zł, tel. 691 742 826

•Przyczepa rolnicza sztywna 5t, sprawna, st.bdb., 5.800zł, tel. 797 326 923

•Przyczepa samozbierająca T-124, tel. 506 679 564

•Przyjmę ule - pszczoły na plantację 30ha rzepaku, Olchowiec, tel. 884 844 123

•Pszczoły, 500zł/rodzina, tel. 693 284 550

•Pszczoły+ ule warszawskie poszerzone, 2ub dadanta, 500zł, tel. 722 275 651

•Pszenżyto 50zł za worek, odbiór osobisty, lokalizacja powiat włodawski, tel. 518 269 099

•Pszenżyto, siano i słoma w belach ze stodoły, tel. 793 851 381

•Ramki wpid zbite, nowe, 2,50/szt. po wycięciu suszu 1,50/szt. i inny sprzęt pszczelarski, tel. 694 729 722

•Rozsiewacz nawozu 2-talerzowy Amazone, przyczepa platforma 3t cała metalowa, tel. 506 291 700

•Rozsiewacz nawozu metalowy ocynkowany, młynek do zboża, siewnik 15lej., tel. 500 857 803

•Sadzonki brzozy, sosny, żarnowca, topinambur, 2 siewniki, tel. 512 396 552

•Schładzalnik na mleko 1200l, Michał na pasze 5ton, tel. 515 302 156

•Sianie agregatem uprawowo-siewnym (brona talerz. siewnik pneum.) całe woj. lubelskie, tel. 603 656 336

•Siano w belach składowane w stodole okolice Chełma, 50zł, tel. 508 477 604

•Siano w belach ze stodoły Sawin, 45zł, tel. 513 970 142

•Siano w belach, większa ilość, tel. 511 061 627

•Siano w kostkach, pogodne, składowane w stodole, 2-letnie, tel. 693 390 852

•Siewnik 19lej., przerobiony z dwóch, 900zł, tel. 536 308 001

•Siewnik zbożowy 15lej. przystosowany do ciągnika sprawny, 380zł, tel. 531 525 899

•Silnik „Bryks" do kosiarki, 180zł, tel. 513 145 320

•Słoma 2-letnia w belach, 15zł/szt., tel. 511 401 906

•Słoma w belach z pszenżyta 120x120, ziemniaki sadzeniaki po centrali odm. Jelli, 30zł, tel. 511 817 227

•Słoneczko do siana, przetrząs.-zgrab. ciąg. 5gw., okna na szklarnię 140x150, 95x150, tel. 509 221 072

•Spawarka transf. 230280V, kratownica 10mb, silniki elekt. 7,5-11-15kW, tel. 505 379 990

•Sprzedam owies, 55zł, tel. 514 455 619

•Stawy rybne zasilane wodą ze źródeł 52ha, obory budynki garaże 4ha, Święcica gm. Wierzbica, tel. 692 273 532

•Stertownik do słomy i siana st. bdb., 1.300zł, tel. 663 185 591

•Suszarka i wialnia do pyłku, młynek do pierzgi, topiarka słoneczna i inne, tel. 694 729 722

•Śrutownik plus silnik 5kW z pasem, nowe kamienie, tanio, tel. 507 377 277

•Ursus 1224 z przednim napędem i z turem 1983r. zarej. opłacony st. db., 34.000zł, tel. 883 511 598

•Wał posiewny gładki ciągany 2m ciężki, beczka 2000l ocynk., 2.100zł, tel. 888 360 129

•Wały uprawowo-posiewne Combridge, brona talerzowa 2m, pług 3sk., tel. 506 291 700

•Wąż do nawadniania - bardzo tanio sprzedam, tel. 695 127 214

•Wyka jara z owsem niepryskana gotowa do siewu, 2zł/kg, tel. 517 472 520

•Zboże pszenica ozima 100zł/100kg, tel. 503 353 522

•Ziemniaki bardzo wczesne Denar bardzo smaczne żółte, siano w kostkach, tel. 825 671 662

•Ziemniaki bardzo wczesne Denar, żółte, bardzo smaczne, tel. 825 671 662

•Ziemniaki jadalne i sadzeniaki, belaroza i lord, bele słomy 180cm, tel. 785 010 551

•Ziemniaki sadzeniaki odmiana Bellarosa czerwone gm. Żmudź, tel. 798 383 637

•Ziemniaki sadzeniaki Owacja bardzo smaczne ok. 0,5 tony, tel. 500 857 803

•Ziemniaki sadzeniaki po centrali Jelli, słoma w belach 120/120, tel. 511 817 227

•Ziemniaki Tajfun, tel. 507 788 879

•Ziemniaki vineta jadalne i sadzeniaki, 60zł/kwintal, tel. 503 123 326

•Ziemniaki z uprawy ekologicznej Vineta, Korona, Tajfun, tel. 697 406 653

ZWIERZĘTA

•10 owiec, tel. 519 382 471

•Cielaki, jałówki, większe i mniejsze - sprzedam, tel. 725 261 916

•Gołębie pocztowe szaryki żółte, górniaki, tel. 511 726 923

•Gołębie szaryki czerwone, czarne ryżaki, likwidacja stada 24szt., tel. 692 079 985

•Gołębie wysokolotne tiplery, angielskie nie z woliery, wylatane, tel. 601 659 089

•Indyki odchowane, tel. 691 189 932

•Jaja indyków kolorowych sprzedam, tel. 668 179 810

•Jaja indyków kolorowych, tel. 692 435 466

•Jaja lęgowe kury jersey giant 5zł/szt., kogut jersey giant, tel. 606 349 718

PRACA W NIEMCZECH
DLA:
- Kierowców z C i E
- Mechanika do ciężarówek
- Lakiernika
- Budowlańca z doświadczeniem
+49 163 4338030

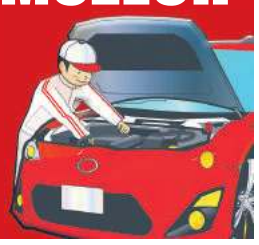

•Jałóweczka czerw. Mięsna 2m i mniejsza, okolice Chełma, tel. 501 590 880

•Króliki belgijskie i mieszane, samice i samce, zdrowe, do dalszego chowu, tel. 603 853 563

•Króliki dorosła, samice i samce, kalifor., nowozeland., i inne, od 50zł, tel. 600 267 475

•Króliki kalifornijskie, rozdrabniacz, sieczkarnia, tel. 885 534 069

•Kury szabo kochin miniaturka karzełek łapciaty gołębie garbonosy pawiki rysie różne, tel. 505 935 686

•Oddam w dobre ręce psiaka, czarny, wabi się cygan, popilnuje obejścia, tel. 661 423 215

•Oddam w dobre ręce psy, koty po kastracji i kotki po sterylizacji, tel. 508 570 153

•Sprzedam kanarki z klatką, żółty i biały, tel. 512 197 385

•Zamienię kozła bezrożnego (duży łagodny) na kozę, tel. 512 396 552

•Zapisy na kurczęta, kaczki, gęsi, perlice, indyki, brojlery - możliwy dowóz, tel. 793 012 567

NAUKA

•Angielski dla każdego (tych zdolnych i opornych) - nauczyciel z wielolet. dośw. 35zł/h, tel. 661 323 565

•Chemia, matematyka, fizyka - korepetycje, doświadczenie, dojazd, tel. 692 961 635

•Matematyka - matura, nauczyciel LO, egzaminator, tel. 503 029 730

DAM PRACĘ

Praca w Holandii
■ PRODUKCJA ■ LOGISTYKA
■ ROLNICTWO ■ OGRODNICTWO
☎ 533 966 678
www.workcentre.com.pl

•Praca sezonowa J. Białe - zatrudnię (zmywalnia), zakwaterowanie, wyżywienie, tel. 602 300 401, 602 100 201

Pomoc przy montażu okien, tel. 886 337 653

Firma Pro-Project Henryk Kartaszyński zatrudni na stanowisku: TOKARZ. Miejsce pracy: Okszów, tel. 668 024 874, 606 161 554

•Praca sezonowa J. Białe - zatrudnię młodzieńca do prac porządkowo-gospodarczych, zakwaterowanie, wyżywienie, tel. 602 300 401, 602 100 201

•Praca sezonowa J. Białe - zatrudnię pom. kuchenną, zakwaterowanie, wyżywienie, tel. 602 300 401, 602 100 201

•Praca sezonowa J. Białe - zatrudnię pomoc na bufet, zakwaterowanie, wyżywienie, tel. 602 300 401, 602 100 201

•Pracowników budowlanych w zawodach: stolarz, hydraulik, malarz, również absolwentów szkół w tych zawodach (wyjazdy NL), kontakt info.polkozijnen gmail.com tel. 506 096 923

•Roznoszenie ulotek, bloki, Chełm, tel. 515 959 229

•Zatrudnię operatora minikoparki do prac budowlanych, prawo jazdy C+E, tel. 501 222 632

•Zatrudnię pomocników do prac budowlanych, tel. 501 222 632

•Zatrudnię sprzedawcę na stacji paliw na staż, tel. 602 688 285

SZUKAM PRACY

•Szukam pracy jako kierowca kat. B, tel. 669 205 994

•Szukam pracy jako kierownik budowy, inspektor nadzoru inwestorskiego, uprawnienia do rozbiórki obiektów pokrytych azbestem, tel. 694 835 607 (wieczorem)

•Szukam pracy jako opiekunka do osoby starszej, tel. 510 455 818

•Szukam pracy jako pomocnik przy pracach remontowo-budowlanych Chełm i okolice, minimum 15zł/h, tel. 732 346 661

Zakład Doskonalenia Zawodowego w Lublinie - Oddział w Chełmie
CENTRUM KSZTAŁCENIA
tel./fax 82 564 22 69 www.zdz.chelm.pl e-mail: ck@zdz.chelm.pl

Agent celny	kwiecień 2021 r.
Obsługa komputera Word, Excel, Internet	kwiecień 2021 r.
Budowlane – różne zawody (glazurnik, malarz, brukarz, itp.)	kwiecień 2021 r.
Szkolenia okresowe dla wszystkich grup zawodowych	kwiecień 2021 r.
Pierwsza pomoc przedmedyczna	kwiecień 2021 r.
Fryzjerski z egzaminem czeladniczym	kwiecień 2021 r.
Kadrowo – płacowy z obsługą sekretariatu	kwiecień 2021 r.
Kasjer walutowy	kwiecień 2021 r.
Kierowca wózków jezdniowych	26 kwietnia 2021 r. godz. 15.00
Kucharz małej gastronomii	kwiecień 2021 r.
Kurs kroju i szycia	kwiecień 2021 r.
Księgowość z obsługą komputera	kwiecień 2021 r.
Obsługa kas fiskalnych	kwiecień 2021 r.
Opiekunka osób starszych i niepełnosprawnych	kwiecień 2021 r.
Obsługa pił spalinowych i kosiarek	kwiecień 2021 r.
Palacz kotłów wodnych i parowych opalanych węglem, koksem, olejem i gazem	kwiecień 2021 r.
Pedagogiczny dla instruktorów praktycznej nauki zawodu	kwiecień 2021 r.
Kurs przyuczający do zawodu elektryka i przygotowujący do egzaminu na uprawnienia SEP	kwiecień 2021 r.
Spawanie E,G, MAG, MIG,TIG	kwiecień 2021 r.
Ślusarz/Tokarz/Frezer	kwiecień 2021 r.
Diagnosta samochodowy	kwiecień 2021 r.

DO ODDANIA
szczeniaki
i dorosłe psy
Osoby zainteresowane prosimy o kontakt pod numerem telefonu
508570153

eprasa.pl 68d2c189ec

Jeep Compass 1,3 150 KM

Napęd 4x4 w spalinowych odmianach Jeepa powoli zaczyna być pieśnią przeszłości. W modelu Compass jest obecnie dostępny tylko w wersjach hybrydowych. To znak czasu - zdecydowana większość sprzedawanych obecnie SUV-ów ma napęd jedynie na przednią oś.

Nadwozie i wnętrze

Patrząc na Compassa od frontu, nikt nie powinien mieć wątpliwości, że ma do czynienia z Jeepem. Najbardziej charakterystycznym elementem jest grill z siedmioma pionowymi żeberkami oraz wąskie reflektory zachodzące aż na błotniki. Awangardy nie znajdziemy też z tyłu. Mocno ścięta pokrywa bagażnika, wysoko umieszczone lampy oraz masywny zderzak to klasyka gatunku. Jak na porządnego SUV-a przystało, Jeep jest chroniony w swojej dolnej części przez plastikowe nakładki. Wnętrze jest niemal zupełnie czarne i stanowi mieszankę elementów znanych z Fiata z tymi amerykańskimi. Może nie jest to szczyt konstrukcyjnego gustu, ale nawet esteci nie powinni mocno narzekać czy to na kształt deski rozdzielczej, czy foteli albo boczków drzwi. Oczywiście centrum kabiny zbudowano wokół dużego wyświetlacza. Pod nim mamy panel klimatyzacji, a jeszcze niżej przycisk do włączenia funkcji „sport" oraz porty USB i 12-voltowy. Fotele są bardzo wygodne, pozycja za kierownicą poprawna. Samo kółko też przyjemnie leży w dłoniach. Ma gruby wieniec i jest zupełnie okrągłe, co bardzo ułatwia szybkie manewrowanie. Miejsca z przodu i z tyłu jest pod dostatkiem. Przez to „ucierpiał" bagażnik, który ma tylko 438 l.

Silnik i skrzynia biegów

Jeepa napędza benzynowy czterocylindrowy motor o pojemności 1,3 litra i mocy 150 KM. Napęd przenoszony jest tylko na przednie koła za pomocą przekładni automatycznej. Jej działanie jest bardzo mocno nastawione na oszczędność - biegi redukują się dopiero po zdecydowanym wciśnięciu pedału gazu, więc Compass z tym silnikiem nie jest mistrzem wyprzedzania. Spalanie w okolicach 8,5 litra też nie jest rewelacyjnym wynikiem, ale duża masa, prześwit i proste linie dominujące w nadwoziu robią swoje.

Zawieszenie i komfort jazdy

Chciałoby się napisać, że niezbyt oszałamiające osiągi Compass nadrabia właściwościami terenowymi. Ale nie w tym przypadku, bo w tym samochodzie nie znajdziemy nie tylko reduktora czy blokady, ale w ogóle napędu 4x4. Ten jest zarezerwowany tylko dla wersji hybrydowych. Oczywiście dzięki prześwitowi wynoszącemu ok. 18 cm i elektronice możemy zjechać z utwardzonych szlaków, ale zbyt daleko od szosy oddalać się nie radzimy. Compass świetnie sprawdzi się natomiast w mieście, gdzie bez problemu poradzi sobie z wyższymi krawężnikami i głębokimi studzienkami, albo w trasie, gdzie zapewni dużo komfortu, o ile oczywiście nie będziemy szaleć z prędkością.

Wyposażenie i cena

Cennik bazowej, 130-konnej odmiany Compassa otwiera kwota 89900 zł i trzeba ją uznać za atrakcyjną, bo w sprzedaży jest już dostępny model po faceliftingu. Cena za wersję testową w odmianie Limited z najmocniejszym benzyniakiem i automatem to minimum 127100 zł. Na jej pokładzie znajdziemy m.in. skórzaną tapicerkę, wielofunkcyjną kierownicę, nawigację, automatyczną klimatyzację, tempomat i kilka elektronicznych systemów bezpieczeństwa.

Zimne testy Cupry Born

Cupra Born to pierwszy w pełni elektryczny model marki. „Ubrane" jeszcze w szaty maskujące auto ukończyło właśnie wewnętrzne testy w okolicach koła podbiegunowego.

Elektryzujące osiągi w każdych warunkach

Testy najnowszego modelu Cupry odbywały się na specjalnym torze ulokowanym na zamarzniętym jeziorze. Specjaliści marki spędzili ponad 2 lata, stawiając samochód przed wieloma wyzwaniami w wymagającym klimacie Arktyki. Podczas ponad 1000 testów w najzimniejszych temperaturach na świecie badano m.in. trwałość i wytrzymałość modelu. Auto pokonało ponad 30 tysięcy kilometrów w ciągu dnia i nocy, by udowodnić, że cupra born zapewni najlepszą wydajność i osiągi w każdych warunkach.

Adrenalina i komfort

Kluczowym aspektem w projekcie elektrycznej Cupry jest dynamika. Dynamiczna kontrola podwozia (DCC) i różne ustawienia amortyzatorów zostały przetestowane na obwodzie zamarzniętego jeziora. Wewnętrzne części zakrętów zostały specjalnie wypolerowane, aby łatwiej wprowadzić pojazd w poślizg. Dzięki temu inżynierowie byli w stanie potwierdzić sportowy charakter samochodu, który nie będzie miał negatywnego wpływu na środowisko. Właściwości jezdne Borna sprawdzono zarazem na powierzchni lodowej, jak i asfalcie. Zespół Cupra starał się odtworzyć najtrudniejsze warunki podróży, by zapewnić jak najlepszą przyczepność samochodu. Z kolei czujniki na wszystkich czterech kołach analizowały każdą zmianę terenu, by ustalić jak najbardziej stabilny sposób hamowania. Inżynierowie zbadali również komfort podróży pasażerów. Born zapewnia maksymalny poziom mocy grzewczej od pierwszej sekundy, nawet przy temperaturach -30 ŞC. Reakcja systemu klimatyzacji w samochodzie elektrycznym jest natychmiastowa. Badacze wykorzystali najnowocześniejsze technologie, takie jak drukarki 3D, by opracować niezawodny system klimatyzacji łączący cichą pracę z wysoką wydajnością niezależnie od warunków.

Światowa premiera Cupra Born

Pierwszy w 100% elektryczny samochód drogowy marki CUPRA przeszedł pomyślnie każdy z ponad tysiąca ekstremalnych testów sprawdzających efektywność technologii, osiągi, dynamikę, precyzję hamowania i komfort nawet w najtrudniejszych warunkach. Światowa premiera elektrycznej Cupra Born odbędzie na początku maja tego roku.

DOSTAWCY PRĄDU®
www.akumulatorypolska.pl
AKUMULATORY
Doradzamy Montujemy Ładujemy
centrum akumulatorów i klimatyzacji
Chełm, ul. Kolejowa 5, tel. 797 91 00 91 Pn.-Pt. 8-17 Sob. 8-14

Stacja Kontroli Pojazdów
Aleja 3 Maja 18a/obok Kauflandu tel. 501 496 214, 82 56 56 836
STACJA KONTROLI POJAZDÓW
OTWARTE
ZAPRASZAMY

CHEŁM OPON SERWIS Baza
OPONY CAŁOROCZNE
82/565-18-95
Dembowskiego 1/2

Akumulatory
SPRZEDAŻ - SERWIS
Do samochodów, ciągników, motocykli, skuterów.
Montaż oraz sprawdzenie alternatora GRATIS
Chełm, ul. Spółdzielcza 17
(boczna ul. Starościńskiej)
tel. 609 844 744

eprasa.pl 68d2c189ec

Wiara czyni cuda!

CRACOVIA II – ChKS CHEŁMIANKA 1:2 (1:0)

1:0 – **Zaucha** (9), 1:1 – **Kotowicz** (69), 1:2 – **Giletycz** (90+4).

ChKS: Ciołek – Brzozowski, Wołos, Mazurek, Kożuchowski, Skoczylas, Brzyski, Bednara (46 Myśliwiecki), Grądz (86 Giletycz), Wójcik, Kotowicz (80 Wawryszczuk).

- Wygrała drużyna, która w swoim składzie miała więcej doświadczonych zawodników – tak w skrócie środowy mecz podsumował prof. Wojciech Filipiak, właściciel Cracovii. Ale nie tylko rutyna wzięła górę, bo piłkarze Chełmianki do samego końca wierzyli, że z pięknego ośrodka krakowskiego klubu w Rącznej wywiozą trzy punkty i cały czas dążyli do tego, by osiągnąć cel. Wiara czasami czyni cuda…

Sukces dała akcja młodzieżowców dosłownie w ostatnich sekundach spotkania, bo dobiegała ostatnia minuta doliczonego czasu gry. Wprowadzony w samej końcówce na boisko **Hubert Giletycz** dostał świetne podanie od **Dawida Brzozowskiego** i niczym rutyniarz ze stoickim spokojem posłał piłkę do siatki. Sędzia uznał gola i odgwizdał koniec zawodów. Gospodarzom nie dał nawet możliwości rozpoczęcia gry od środka.

Chełmianka źle jednak weszła w mecz. Przez pierwsze 10 minut trudno było jej przedrzeć się przez dobrze zorganizowaną w grze defensywnej drużynę gospodarzy. Na domiar złego w 9 min. podopieczni **Tomasza Złomańczuka** stracili gola. Po rzucie rożnym **Michał Wołos** wybił piłkę do boku. Ta trafiła pod nogi jednego z zawodników Cracovii, który zdecydował się na jej krótkie rozegranie z **Patrykiem Zauchą**. Piłkarz gospodarzy wbiegł z nią w pole karne jak w masło i skierował futbolówkę w długi róg bramki **Sebastiana Ciołka**. Golkiper Chełmianki nie dał rady jej sięgnąć i miejscowi wyszli na prowadzenie.

Odpowiedzią Chełmianki na utratę gola były dwie próby uderzeń z dystansu. Najpierw **Tomasz Brzyski** strzelał z 25 m, ale obok bramki, a kilka minut później na strzał z półobrotu zdecydował się **Hubert Kotowicz**. Piłka uderzyła obrońcę Cracovii w rękę, lecz sędzia nie dopatrzył się przewinienia. Cała sytuacja miała już miejsce w polu karnym. Chełmianka z każdą minutą uzyskiwała optyczną przewagę. Gospodarze natomiast bronili dostępu do własnej bramki i czekali na okazje do kontrataku. W 22 min. pod bramką Ciołka znów zrobiło się bardzo groźnie i gdyby nie ofiarna interwencja w ostatniej chwili Brzozowskiego, nie wiadomo, jaki byłby finał tej akcji. W rewanżu po szybkiej kontrze rzut rożny wywalczył **Piotr Kożuchowski**. Po dośrodkowaniu z rogu z powietrza z 17 m huknął **Krystian Wójcik**, ale piłka odbiła się od słupka. Chełmianka przyspieszyła tempo swoich akcji, gra zaczęła się kleić i gospodarze mieli coraz więcej problemów w obronie. W 28 min. w stuprocentowej sytuacji znalazł się **Michał Grądz**. Dostał świetne podanie od Wójcika i przez nikogo nieatakowany spudłował z 7 metrów. Jeszcze lepszą okazję w 41 min. zaprzepaścił Kotowicz, który odebrał piłkę rywalowi i w sytuacji sam na sam z bramkarzem rezerw Cracovii zamiast strzelać, niepotrzebnie zagrywał do Wójcika. W dodatku podał piłkę za plecy swojego kolegi i defensorzy Cracovii zażegnali niebezpieczeństwo. Pierwszą połowę zakończył groźny strzał Brzyskiego z 18 m, po którym golkiper miejscowych wybił futbolówkę za linię bramkową.

W drugiej połowie obraz gry nie uległ zmianie. Stroną atakującą w dalszym ciągu była dążąca do wyrównania Chełmianka. W 48 min. kolejną kontrowersyjną decyzją podjął arbiter główny **Adam Jamka**. Piłka znów uderzyła w rękę obrońcy Cracovii w polu karnym, ale sędzia gry nie przerwał. Jeszcze większą gafę arbiter popełnił w 65 min., kiedy to jeden z zawodników gospodarzy w szesnastce, niczym zapaśnik, powalił na murawę Brzozowskiego. Wreszcie w 69 min. chełmianie dopięli swego. Zaczęło się od wywalczonej przez Brzozowskiego piłki. Ta później wędrowała jak po sznurku. Brzyski zagrał do Wójcika, ten do Kożuchowskiego, aż w końcu wysokiej jakości dośrodkowaniem popisał się rozgrywający kolejne udane spotkanie Grądz. Wrzucił miękko piłkę w pole karne, a Kotowicz, mimo asysty obrońcy, popisał się ładnym strzałem głową i pokonał bramkarza Cracovii. Tym samym zrehabilitował się za niewykorzystaną „setkę" tuż przed przerwą. Chełmianka uwierzyła w zwycięstwo. Zaatakowała z jeszcze większym animuszem. W 75 min. po wrzutce Brzyskiego, ustawiony tyłem do bramki **Paweł Myśliwiecki** oddał strzał głową, ale piłka o centymetry minęła prawy słupek. Podopieczni trenera Złomańczuka musieli jednak uważać też na groźne kontry przeciwnika. Pod bramką Ciołka dwukrotnie zrobiło się gorąco, na szczęście zawodnicy gospodarzy mieli źle ustawione celowniki. „Pasy" miały też kilka stałych fragmentów gry, ale defensywa gości nie dała się zaskoczyć. W samej końcówce Chełmianka miała aż trzy bardzo dobre okazje do zdobycia gola. Najpierw w 89 min. w świetnej sytuacji znalazł się Myśliwiecki, lecz posłał piłkę obok słupka. W drugiej minucie doliczonego czasu gry Brzyski wypatrzył Myśliwieckiego i rzucił mu futbolówkę na wolne pole. Napastnik gości w sytuacji sam na sam strzelił jednak prosto w bramkarza. Kilkadziesiąt sekund później znów Brzyski dośrodkował w pole karne, a tam główkował Brzozowski, lecz i jemu nie udało się skierować piłki do siatki. Mecz dobiegał końca. Zostało kilkanaście sekund. Piłkę na swojej połowie głową zbił **Łukasz Mazurek**. Przejął ją Brzozowski i natychmiast zagrał na prawą stronę do **Dawida Skoczylasa**. Skrzydłowy Chełmianki odegrał ją do biegnącego pod bramkę rywala Brzozowskiego. 18-latek, który w Krakowie zanotował kolejny udany występ, zauważył na lewej stronie niepilnowanego Giletycza. Pozyskany z Lublinianki 20-latek przyjął futbolówkę, przymierzył i skierował ją w długi róg bramki przeciwnika. Po chwili utonął w objęciach wszystkich piłkarzy i sztabu szkoleniowego Chełmianki.

Włodawianka postawiła kropkę nad „i"

OPOLANIN OPOLE LUBELSKIE – WŁODAWIANKA WŁODAWA 1:4 (1:2)

0:1 – **Borcon** (4), 0:2 – **Kawalec** (10), 1:2 – **Górniak** (23), 1:3 – **Pacek** (67), 1:4 – **Waszczyński** (83).

WŁODAWIANKA: Polak – Borcon, Naumiuk (70 Gontarz), Błaszczuk, Kwiatkowski, Ilczuk, Magdysh (68 Musz), Skrzypek, Drzazga (65 Waszczyński), Pacek (80 Panecki), Kawalec (83 Misiura).

Mecz Opolanina z Włodawianką rozegrano na sztucznej płycie w… Łęcznej. Boisko w Opolu Lubelskim, ze względu na opady śniegu, nie nadawało się do gry, ale spotkanie musiało się odbyć. W innym wypadku Lubelski Związek Piłki Nożnej uznałby spotkanie za rozegrane, ale drużyny nie otrzymałyby ani jednego punktu. Jedni i drudzy chcieli jednak bardzo zagrać.

Opolanin już przed tygodniem stracił szansę na awans do grupy mistrzowskiej. W dodatku na mecz z włodawskim zespołem za kartki wypadł **Anton Lutsyk**, a zespół z Opola jest znacznie słabszy kadrowo, niż jesienią. Drużynę opuścili czołowi zawodnicy: **Piotr Banach**, **Filip Drozd** i **Mateusz Matysiak**. Z kolei Włodawianka potrzebowała remisu. Jej trener **Mirosław Kosowski** nie zamierzał jednak kalkulować i postanowił zagrać o pełną pulę.

- Rozegraliśmy bardzo dobry mecz, byliśmy o klasę lepsi od rywala – twierdzi Mirosław Kosowski. – Po 10 minutach prowadziliśmy 2:0 i mieliśmy kolejne stuprocentowe sytuacje do zdobycia gola. Zabrakło jednak skuteczności, bo mogliśmy strzelić kolejne bramki. Opolanin wykorzystał to i po rzucie rożnym zaliczył kontaktowe trafienie. Na naszej ławce rezerwowych zrobiło się trochę nerwowo, ale wynik udało się utrzymać do końca pierwszych 45 minut.

W drugiej połowie Włodawianka w dalszym ciągu była stroną dominującą. Kontrolowała mecz i stwarzała kolejne sytuacje. Gdy **Piotr Pacek** zdobył trzeciego gola, niemal pewne było, że tego spotkania włodawski zespół nie przegra. – Po trzeciej bramce Opolanin nas trochę zaatakował, stworzył sobie kilka okazji. Dwukrotnie strzelał **Daniel Szewc**, ale były to uderzenia w środek bramki, z którymi nasz doświadczony bramkarz **Daniel Polak** sobie poradził. W dalszym ciągu mieliśmy jednak ten mecz pod kontrolą. **Piotr Waszczyński** strzałem z bliska zdobył czwartego gola i już wiedzieliśmy, że nikt nam nie odbierze końcowego, w pełni zasłużonego, zwycięstwa. W całym spotkaniu stworzyliśmy sobie chyba z dziesięć stuprocentowych okazji do zdobycia gola – opowiada trener Kosowski.

Włodawianka tym samym potwierdziła, że w obecnym sezonie zdecydowanie lepiej spisuje się na boiskach rywali niż u siebie. Odniosła ósme zwycięstwo w jedenastu spotkaniach. – Obawialiśmy się początku rundy, bo nasze przygotowania nie przebiegały tak, jak to sobie zaplanowaliśmy. Mimo to udało się nam wygrać dwa mecze i awansować do grupy mistrzowskiej, z czego bardzo się cieszymy. Na ten awans w pełni zasłużyliśmy. Teraz możemy w spokoju już myśleć o nowym sezonie i budować zespół na kolejne rozgrywki. Mamy do rozegrania dwanaście spotkań, na pewno dam więcej pograć zawodnikom, którzy do tej pory zaliczyli mniej minut, niż gracze z podstawowej jedenastki. Po meczu z Opolaninem również Daniel Polak zapowiedział, że chciałby trochę odpocząć. Zrobił, co do niego należało, bardzo pomógł drużynie. Zapewne między słupkami pojawi się też jego zmiennik. Podsumowując, drużyna zrealizowała cel, jakim było zajęcia miejsca w pierwszej szóstce – dodaje trener Kosowski. **(r)**

Bezcenne punkty Sparty

SPARTA REJOWIEC FABRYCZNY – POM ISKRA PIOTROWICE 1:0 (0:0)

1:0 – **Starok** (83).

SPARTA: J. Kamiński – Figura, Wołos, Paździor, Starok, Pokrywka (84 Bartosz), Kasperek (73 Barabasz), Kwiatosz, Kuśmierz, Jasiński (66 Martyn), Głowacki (88 M. Kamiński).

Sparta szanse na awans do grupy mistrzowskiej straciła przegrywając nieoczekiwanie z Bizonem Jeleniec. POM Iskra natomiast kilka dni wcześniej rozbił u siebie Powiślaka Końskowola i zapewnił sobie grę w najlepszej dwunastce czwartej ligi. Mimo to dla obu drużyn było to ważne starcie, bo każdy liczył na trzy punkty, które w końcowym rozrachunku mogą okazać się bezcenne.

Mecz rozegrano na pokrytej śniegiem murawie. W takich warunkach trudno było o płynną grę. Zawodnicy mieli sporo problemów z utrzymaniem równowagi na boisku. Jako pierwsi bramce **Jakuba Kamińskiego** zagrozili goście, ale golkiper Sparty był na posterunku. Miejscowi szybko odpowiedzieli dwoma korzystnymi sytuacjami. Pierwszą po dośrodkowaniu z rzutu wolnego zmarnował **Przemysław Jasiński**, drugą natomiast po szybkim kontrataku i podaniu od **Patryka Pokrywki** zbyt lekkim strzałem wykończył **Andrzej Głowacki**. Mecz obfitował w dużą liczbę podbramkowych sytuacji. POM stworzył dwie kolejne okazje, ale Jakub Kamiński nie dał się zaskoczyć. Popisał się m.in. udaną interwencją broniąc mocne uderzenie z dystansu. Sparta w pierwszej połowie mogła objąć prowadzenie, lecz stuprocentowej sytuacji nie wykorzystał **Kamil Starok**.

W drugich 45-minutach podbramkowych sytuacji nie brakowało z obu stron, choć więcej stworzyła ich Sparta. Najpierw Pokrywka nie trafił do bramki będąc sam na sam z bramkarzem, a kilka minut później ten sam zawodnik wyłożył piłkę **Kornelowi Kwiatoszowi**, lecz jego uderzenie odbił bramkarz POM-u. Goście odpowiedzieli kilkoma stałymi fragmentami gry, lecz zarówno defensorzy Sparty, jak i bramkarz Kamiński zachowali czujność. Najlepszą okazję do zdobycia gola zmarnował jednak **Damian Kuśmierz**. Po zagraniu od Głowackiego miał prawie pustą bramkę, lecz trafił w… obrońcę. W końcu w 83 min. do miejscowych uśmiechnęło się szczęście. Po dośrodkowaniu w pole karne najsprytniejszy okazał się Starok, który strzałem głową dał Sparcie upragnionego gola. Jak się później okazało, na wagę trzech punktów. POM jeszcze ruszył po wyrównującą bramkę, ale podopieczni **Bartosza Bodysa** korzystny wynik utrzymali do ostatniego gwizdka sędziego. Zdobyte przez Spartę punkty bez wątpienia są bezcenne. **(s)**

Victoria udzieliła lekcji

VICTORIA ŻMUDŹ – UNIA HRUBIESZÓW 9:0 (4:0)

1:0 – **J. Sawa** (10), 2:0 – **Kazubski** (20), 3:0 – **J. Sawa** (37), 4:0 – **Kashay** (39), 5:0 – **Kashay** (60), 6:0 – **Lecki** (67), 7:0 – **Łubkowski** (71), 8:0 – **J. Sawa** (75), 9:0 – **Lecki** (85).

VICTORIA: Perdun – Bartnik (46 Bielecki), Salewski (55 Kasprzycki), Ścibior (46 Brzozowski), Misiurek, Warecki (46 Łubkowski), K. Sawa (55 Lecki), Kuczyński, Kazubski, J. Sawa, Kahsay.

Wicelider grupy południowej, Victoria Żmudź, była zdecydowanym faworytem środowej konfrontacji. Jedyną niewiadomą wydawały się rozmiary wygranej podopiecznych **Piotra Molińskiego**. Unia Hrubieszów ma olbrzymie problemy kadrowe i do Żmudzi przyjechała w młodzieżowym składzie.

Zespół gospodarzy od pierwszej minuty przejął inicjatywę i stwarzał okazję za okazją. Victoria w sumie zdobyła aż dziewięć goli, ale równie dobrze mogła odnieść dwucyfrowe zwycięstwo. Czołowe role w drużynie ze Żmudzi odegrali **Jakub Sawa** i **Ezana Kashay**. Pierwszy z nich zaliczył hat-tricka i asysty przy trzech trafieniach kolegów. Kashay z kolei dwukrotnie skierował piłkę do siatki przeciwnika, ale zanotował także trzy asysty. Unia w zasadzie nie była w stanie poważniej zagrozić bramce 18-letniego Marcina Perduna.

Ostatecznie zespół Victorii zakończył zmagania na drugim miejscu w swojej grupie i pewnie awansował do najlepszej dwunastki czwartej ligi. Przed pierwszą serią spotkań grupy mistrzowskiej drużyna ze Żmudzi plasuje się na trzeciej pozycji z czterema punktami straty do mistrza grupy północnej – Huraganu Międzyrzec Podlaski. Podopieczni trenera Molińskiego zapewne będą starali się skutecznie powalczyć o drugie miejsce w czwartej lidze. Najlepszy zespół – Tomasovia Tomaszów Lubelski jest poza zasięgiem wszystkich drużyn. **(r)**

IV LIGA

GRUPA I (PÓŁNOC)

Mecze zaległe: **OPOLANIN OPOLE LUBELSKIE – WŁODAWIANKA 1:4, SPARTA REJOWIEC FABRYCZNY – POM ISKRA PIOTROWICE 1:0.**

TABELA

1. Huragan Międzyrzec Podlaski	22	48	15-3-4	49-19
2. Powiślak Końskowola	22	42	13-3-6	46-29
3. Lutnia Piszczac	22	34	9-7-6	31-32
4. WŁODAWIANKA WŁODAWA	**22**	**34**	**10-4-8**	**43-30**
5. POM Iskra Piotrowice	22	33	11-0-11	35-30
6. Lublinianka Lublin	22	33	10-3-9	35-25
7. Górnik II Łęczna	22	32	10-2-10	32-26
8. SPARTA REJOWIEC FABRYCZNY	**22**	**30**	**8-6-8**	**20-36**
9. Opolanin Opole Lub.	22	28	7-7-8	34-40
10. Orlęta Łuków	22	25	7-4-11	30-50
11. START KRASNYSTAW	**22**	**16**	**3-7-12**	**21-35**
12. Bizon Jeleniec	22	15	3-6-13	22-46

GRUPA II (POŁUDNIE)

Mecze zaległe: **VICTORIA ŻMUDŹ – UNIA HRUBIESZÓW 9:0**, Gryf Gmina Zamość – Łada Biłgoraj 1:0, Grom Różaniec – Huczwa Tyszowce 0:1, Świdniczanka Świdnik Mały – Kryształ Werbkowice nie odbył się.

TABELA

1. Tomasovia Tomaszów Lub.	22	64	21-1-0	83-7
2. VICTORIA ŻMUDŹ	**22**	**44**	**13-5-4**	**40-16**
3. Granit Bychawa	22	40	12-4-6	42-22
4. Świdniczanka Świdnik Mały	21	39	12-3-6	45-22
5. Kryształ Werbkowice	21	34	10-4-7	30-25
6. Huczwa Tyszowce	22	33	10-3-9	38-33
7. Gryf Gmina Zamość	22	33	10-3-9	27-39
8. Grom Różaniec	22	31	9-4-9	35-24
9. Unia Hrubieszów	22	24	6-6-10	26-49
10. KŁOS GMINA CHEŁM	**22**	**22**	**6-4-12**	**20-33**
11. Łada Biłgoraj	22	7	2-1-19	11-78
12. UNIA BIAŁOPOLE	**22**	**3**	**1-0-21**	**31-70**

eprasa.pl 68d2c189ec

Bramka Stali jak zaczarowana...

ChKS CHEŁMIANKA – STAL STALOWA WOLA 0:1 (0:1)

0:1 – **Mroziński** (18).

ChKS: Ciołek – Kożuchowski (60 Kanarek), Mazurek, Wołos, Brzozowski, Grądz (86 Giletycz), Brzyski, Wójcik (46 Bednara), Bonin, Kotowicz (64 Prytuliak).

Każda passa kiedyś się kończy. Chełmianka odniosła pięć zwycięstw z rzędu i podopieczni Tomasza Złomańczuka mieli apetyt na szóstą wygraną. Niestety, zeszli z boiska pokonani, choć do ostatniego gwizdka sędziego ambitnie walczyli o gola, który dałby im chociaż jeden punkt.

Początek meczu w wykonaniu gospodarzy był bardzo obiecujący. Od pierwszej minuty chełmianie ruszyli do ataku. Już po kilkudziesięciu sekundach gry z 18 m uderzał **Grzegorz Bonin**, ale 43-letni **Tomasz Wietecha** odbił piłkę do boku. W 4 min. po dośrodkowaniu z rzutu wolnego **Tomasza Brzyskiego**, głową strzelał **Łukasz Mazurek**, lecz i tym razem Wietecha nie dał się zaskoczyć. Chełmianka atakowała i w 16 min. miała kolejną okazję do zdobycia bramki. Bonin wypatrzył wychodzącego na wolne pole **Huberta Kotowicza**, jednak pomocnik Chełmianki zamiast uderzać na bramkę rywala, wdał się w drybling i stracił piłkę. Kiedy wydawało się, że gol dla miejscowych wisi w powietrzu, chełmianie stracili piłkę w środkowej strefie boiska. Przejął ją **Piotr Mroziński** i popędził w kierunku bramki **Sebastiana Ciołka**. Rozpędzonego pomocnika Stali próbował jeszcze zatrzymać **Michał Wołos**, ale ten wygrał pojedynek biegowy z kapitanem gospodarzy i z 20 m huknął jak z armaty. Piłka wpadła w okienko, a Ciołek nie miał żadnych szans. Chełmianie niestety, nie zareagowali pozytywnie na utratę gola. W ich grze było wiele chaosu, mnożyły się niedokładne podania, po których Stal wychodziła z kontratakiem. Kilka razy pod bramką Ciołka zrobiło się gorąco, na szczęście goście nie potrafili sfinalizować swoich kontr. Rywale zawładnęli środkiem boiska, ale też byli dobrze zorganizowani w defensywie.

W drugiej połowie Chełmianka zagrała o niebo lepiej. Zdominowała przeciwnika i stworzyła sobie aż dziewięć dogodnych sytuacji strzeleckich. Zaczął w 47 min. **Michał Grądz**, ale znów na przeszkodzie stanął Wietecha. Minutę później z 18 m „bombę" posłał Brzyski, lecz i tym razem Wietecha nie dał się pokonać. W 51 min. po wrzutce Brzyskiego z rzutu wolnego główkował Kotowicz, jednak piłka poszybowała tuż obok bramki. W 56 min. powinno być 1:1. Na rajd prawą stroną boiska zdecydował się Wołos. Wbiegł w pole karne i zagrał do niepilnowanego Grądza. Skrzydłowy Chełmianki z 12 m strzelił jednak zbyt słabo i prosto w ręce Wietechy. W 59 min. formę bramkarza Stali sprawdził Bonin, który uderzył piłkę głową, dośrodkowaną z rzutu wolnego przez Brzyskiego. Wietecha wybił jednak futbolówkę nad poprzeczkę. Po rzucie rożnym w polu karnym Stali powstało ogromne zamieszanie. Najpierw bliski zdobycia gola był Wołos, lecz Wietecha, jakimś cudem zdołał odbić piłkę. Dopadł do niej **Paweł Myśliwiecki**, ale i jemu nie udało się zdobyć gola. Bramkarzowi gości tym razem z pomocą przyszedł jeden z obrońców, który wybił piłkę sprzed linii bramkowej. To nie koniec ataków Chełmianki. W 62 min. na indywidualną akcję zdecydował się Bonin, ale z 10 m strzelił tuż obok bramki. Stal popełniała błędy w obronie, których gospodarze nie potrafili wykorzystać. W 68 min. stuprocentową sytuację miał Myśliwiecki. Po ładnej wrzutce od Grądza uderzył piłkę głową, Wietecha sparował ją na słupek, a niebezpieczeństwo w ostatniej chwili zażegnał jeden z obrońców. Kolejną świetną okazję w 75 min. zaprzepaścił Bonin. Będąc w sytuacji sam na sam posłał piłkę w boczną siatkę. Chełmianka do samego końca walczyła o wyrównującego gola. W 82 min. złą decyzję przed polem karnym przeciwnika podjął **Jakub Bednara**. Zamiast uderzyć, bo Wietecha odsłonił pół bramki, niepotrzebnie zagrywał do Brzyskiego. W ostatnich minutach gospodarze rzucili wszystkie siły do ataku, w polu karnym znalazł się nawet Sebastian Ciołek, jednak bramka Stali pozostała jak zaczarowana do końcowego gwizdka sędziego. Goście w drugiej połowie ograniczali się jedynie do kontrataków. Nie stworzyli sobie jednak ani jednej stuprocentowej okazji do podwyższenia wyniku.

Chełmianka w środę 21 kwietnia rozegra zaległe spotkanie z Wisłą Puławy. Mecz odbędzie się na Stadionie Miejskim w Chełmie o 17.00. **(d)**

III LIGA

Wyniki 29. kolejki:

CRACOVIA II – ChKS CHEŁMIANKA 1:2 (Zaucha 9 – Kotowicz 69, Giletycz 90+4).

KSZO 1929 OSTROWIEC ŚWIĘTOKRZYSKI – PODHALE NOWY TARG 0:1 (Serafin 50).

PODLASIE BIAŁA PODLASKA – WÓLCZANKA WÓLKA PEŁKIŃSKA 1:0 (Wojczuk 49).

ORLĘTA RADZYŃ PODLASKI – WISŁOKA DĘBICA 2:6 (Kalita 4, Fiedeń 50 – Fedan 13, Siedlik 28, 40, 57, D. Kamiński 72, Palonek 90).

ŁKS ŁAGÓW – WISŁA SANDOMIERZ 2:1 (Imiela 40 karny, Balotelli 58 – Stańczyk 90).

STAL STALOWA WOLA – HETMAN ZAMOŚĆ 5:0 (Chorolskyj 38, Misgtrzyk 45 karny, Mroziński 60, 83 Płonka 81).

Mecze: Avia Świdnik – Jutrzenka Giebułtów, Wisła Puławy – Siarka Tarnobrzeg, Sokół Sieniawa – Lewart Lubartów i Stal Kraśnik – KS Wiązownica nie odbyły się z powodu złego stanu boisk.

KORONA II KIELCE – pauza.

Wyniki 30. kolejki:

ChKS CHEŁMIANKA – STAL SW 0:1 (Mroziński 18)

JUTRZENKA – PODLASIE 2:4 (Majcherczyk 2, Zeszczuk 73 – Kocoł 11, Kobza 27, Silczuk samobójcza 36, Mierzwiński 71).

PODHALE – STAL K. 1:1 (Molis 45 – Dyszy 78).

SIARKA – SOKÓŁ 2:1 (Janeczko 8 karny, Bałdyga 69 – Bierzało samobójcza 89).

KORONA II – AVIA 0:3 (Mykytyn 36, Darmochwał 56, Białek 58).

WISŁA S. – WISŁA P. 1:4 (Tyl 56 karny – Jurewicz 6 samobójcza, Drozdowicz 29, 53, 90).

KS WIĄZOWNICA – ŁKS ŁAGÓW 0:2 (Imiela 8, Mydlarz 61).

LEWART – ORLĘTA 3:0 (Żelisko 9, 27, Nowak 90).

WISŁOKA – CRACOVIA II 3:1 (Fedan 24 karny, 31, Rębisz 35 – Nowicki 36).

HETMAN – pauza.

Mecz **Wólczanka – KSZO 1929** nie odbył się z powodu złego stanu boiska.

TABELA

1. Wisła Puławy	26	66	21-3-2	75-21
2. Sokół Sieniawa	28	55	16-7-5	48-25
3. Stal Stalowa Wola	28	50	16-2-10	51-30
4. Podhale Nowy Targ	28	49	14-7-7	42-31
5. Wisłoka Dębica	28	47	13-8-7	48-29
6. CHEŁMIANKA CHEŁM	**28**	**46**	**14-4-10**	**46-36**
7. ŁKS Łagów	29	46	13-7-9	44-40
8. Wisła Sandomierz	29	44	12-8-9	42-41
9. Avia Świdnik	27	44	12-8-7	55-28
10. Siarka Tarnobrzeg	28	43	12-7-9	46-37
11. Wólczanka Wólka Pełkińska	27	43	13-4-10	49-34
12. KSZO 1929 Ostrowiec Św.	27	41	13-2-12	42-32
13. Podlasie Biała Podlaska	28	34	10-4-14	42-65
14. Cracovia II	29	33	9-6-14	33-37
15. Lewart Lubartów	28	33	7-12-9	33-31
16. Stal Kraśnik	28	32	8-8-12	33-37
17. KS Wiązownica	27	32	9-5-14	38-58
18. Orlęta Radzyń Podlaski	29	31	9-4-16	41-59
19. Korona II Kielce	28	27	8-3-17	38-60
20. Jutrzenka Giebułtów	27	17	4-5-18	30-72
21. Hetman Zamość	28	7	1-4-23	20-93

Niesamowita końcówka Włodawianki

VICTORIA ŻMUDŹ – WŁODAWIANKA 2:2 (0:0)

1:0 – **Ezana Kashay** (61), 2:0 – **Ezana Kashay** (85), 2:1 – **Kawalec** (86), 2:2 – **Ilczuk** (88).

VICTORIA: Perdun – Bartnik (63 Misiurek), Salewski, Kazowski, Przychodzień, Kamil Sawa (64 Kuczyński), Ścibior, J. Sawa (75 Lecki), Warecki, Bielecki (56 Łubkowski), Ezana.

WŁODAWIANKA: Paszkiewicz – Magdysh, Gontarz (83 Misiura), Błaszczuk, Naumiuk, Borson, Waszczyński, Ilczuk, Pacek (46 Musz, 75 Skrzypek), Kawalec (89 Panecki), Woch (46 Drzazga).

Faworytem niedzielnego meczu między Victorią, a Włodawianką byli gospodarze. W końcu to zespół ze Żmudzi zajmuje wyższe miejsce w tabeli IV ligi, a przed pierwszym gwizdkiem miał 10 punktów przewagi nad ekipą z Włodawy.

– I to my byliśmy zdecydowanie lepsi w pierwszej połowie meczu – uważa **Piotr Moliński**, trener Victorii. – Goście w tym okresie gry praktycznie nie zagrażali naszej bramce, raz przeprowadzili ciekawy kontratak, ale udało się nam go zatrzymać. My graliśmy za to nieskutecznie. Do przerwy powinniśmy prowadzić 3:0, **Jakub Sawa** nie trafił np. do pustej bramki, dobre sytuacje mieli **Bielecki** i **Ścibior** – wylicza Moliński.

Po zmianie stron to Victoria wciąż była aktywniejsza i bardziej skupiona na zdobyciu gola. Udało się to w końcu w 61 min. – Ścibior przedarł się lewą stroną boiska, wrzucił piłkę w pole karne Włodawianki, a **Ezana Kashay** dopełnił formalności – relacjonuje trener zespołu ze Żmudzi.

Gdy w 85 min. Kashay po raz drugi wpisał się na listę strzelców, oddając piękny strzał zza pola karnego, wydawało się, że nic nie odbierze Victorii trzech punktów. – Nie wiem, co się stało, ale nagle jakby uszło z nas powietrze i to goście przejęli inicjatywę – mówi Moliński. Niespełna minutę po golu na 2:0 dla gospodarzy do długiej piłki bitej ze środka boiska dopadł **Jakub Kawalec**, który silnym strzałem w długi róg pokonał **Perduna**.

– To trafienie na pewno dodało nam skrzydeł – zauważa **Mirosław Kosowski**, trener Włodawianki. Gospodarze przeciwnie jakby nagle zaczęli się bać. Minęło niespełna kolejne 120 sekund i już było 2:2. W zamieszaniu pod bramką Victorii najwięcej zimnej krwi zachował **Przemysław Ilczuk**, który strzałem pod poprzeczkę wyrównał stan meczu. Mało tego, Włodawianka, która jeszcze trzy minuty wcześniej przegrywała 0:2, mogła nawet w Żmudzi wygrać! W 90 min. po prostopadłym podaniu od Kawalca w sytuacji sam na sam z bramkarzem gospodarzy znalazł się **Dariusz Drzazga**. Minął Perduna, strzelił do pustej bramki, ale za lekko i futbolówkę w ostatniej chwili z linii bramkowej wybił **Misiurek**.

- Mimo, że nie udało się nam wbić tego gola na 3:2, z remisu jesteśmy zadowoleni. Wywieźliśmy punkt z trudnego terenu, w końcu Victoria po rundzie zasadniczej była wiceliderem drugiej grupy. Nie należy też zapominać, że to zespół ze Żmudzi był lepszy w pierwszej połowie, kilka razy skórę uratował nam wówczas **Maciej Paszkiewicz**. Na szczęście po zmianie stron zagraliśmy już lepiej – podsumowuje Kosowski. Włodawianka raz jeszcze potwierdziła, że na wyjeździe w tym sezonie jest trudna do ograania. (**kg**)

IV LIGA

GRUPA MISTRZOWSKA

Wyniki 1. kolejki: **VICTORIA ŻMUDŹ – WŁODAWIANKA 2:2**, Huragan Międzyrzec Podlaski – Kryształ Werbkowice 0:0, Lutnia Piszczac – Huczwa Tyszowce 1:1, Powiślak Końskowola – Świdniczanka Świdnik Mały 1:1, Tomasovia Tomaszów Lubelski – POM Iskra Piotrowice 8:0, Granit Bychawa – Lublinianka 5:0.

TABELA

1. Tomasovia Tomaszów Lub.	23	67	22-1-0	91-7
2. Huragan Międzyrzec Podlaski	23	49	15-4-4	49-19
3. VICTORIA ŻMUDŹ	**23**	**45**	**13-6-4**	**42-18**
4. Granit Bychawa	23	43	13-4-6	47-22
5. Powiślak Końskowola	23	43	13-4-6	47-30
6. Świdniczanka Świdnik Mały	23	40	12-4-6	46-23
7. WŁODAWIANKA WŁODAWA	**23**	**35**	**10-5-8**	**45-32**
8. Lutnia Piszczac	23	35	9-8-6	32-33
9. Kryształ Werbkowice	23	35	10-5-7	30-25
10. Huczwa Tyszowce	23	34	10-4-9	39-34
11. Lublinianka Lublin	23	33	10-3-10	35-30
12. POM Iskra Piotrowice	23	33	11-0-12	35-38

GRUPA SPADKOWA

Wyniki 1. kolejki: **SPARTA REJOWIEC FABRYCZNY – KŁOS GMINA CHEŁM 0:1, GRYF GMINA ZAMOŚĆ – START KRASNYSTAW 0:1, OPOLANIN OPOLE LUBELSKIE – UNIA BIAŁOPOLE 6:2**, Górnik II Łęczna – Łada Biłgoraj 0:2, Grom Różaniec – Orlęta Łuków 2:5, Unia Hrubieszów – Bizon Jeleniec 0:7.

TABELA

1. Gryf Gmina Zamość	23	33	10-3-10	27-40
2. Górnik II Łęczna	23	32	10-2-11	32-28
3. Grom Różaniec	23	31	9-4-10	37-29
4. Opolanin Opole Lub.	23	31	8-7-8	40-42
5. SPARTA REJOWIEC FABRYCZNY	**23**	**30**	**8-6-9**	**20-37**
6. Orlęta Łuków	23	28	8-4-11	35-52
7. KŁOS GMINA CHEŁM	**23**	**25**	**7-4-12**	**21-33**
8. Unia Hrubieszów	23	24	6-6-11	26-56
9. START KRASNYSTAW	**23**	**19**	**4-7-12**	**22-35**
10. Bizon Jeleniec	23	18	4-6-13	29-46
11. Łada Biłgoraj	23	10	3-1-19	13-78
12. UNIA BIAŁOPOLE	**23**	**3**	**1-0-22**	**33-76**

Bezcenne trzy punkty Kłosa

SPARTA REJOWIEC FABRYCZNY – KŁOS GMINA CHEŁM 0:1 (0:0)

0:1 – **Paweł Mazur** (60).

SPARTA: J. Kamiński – Figura, Wołos, Huk (55 Borówka), Staroch, Kasperek, Kwiatosz (65 Barabasz), Jasiński (35 Martyn), Kuśmierz (65 Bartosz), Pokrywka, Głowacki (80 M. Kamiński).

KŁOS: Wojtiuk – Rutkowski, Kowalski, Poznański, Siatka (79 Leśniak), Flis, K. Rak, Fornal (90 Antoniak), Wójcicki (75 J. Rak), Adamski (55 Dąbrowski), Mazur (75 Jabłoński).

Po nieciekawym i stojącym na dość niskim poziomie meczu, Kłos wywiózł trzy punkty z Rejowca Fabrycznego. - Zagraliśmy słabe spotkanie, nie realizowaliśmy tego, co sobie założyliśmy przed meczem, nie stwarzaliśmy sytuacji podbramkowych – powiedział po ostatnim gwizdku **Bartosz Bodys**, trener Sparty. - Porażka boli tym bardziej, że Kłos również nic wielkiego nie pokazał – dodaje.

W pierwszej połowie gospodarze tylko raz poważnie zagrozili bramce gości. W 40 min. groźnie na bramkę Kłosa uderzał **Andrzej Głowacki**, golkiper gości udanie interweniował, a dobijający futbolówkę **Jakub Martyn** przestrzelił.

- Potem głupio straciliśmy gola - opowiada Bodys. W 60 min. goście wywalczyli rzut karny. Do futbolówki podszedł **Michał Siatka**, uderzył mocno, ale **Jakub Kamiński** obronił ten strzał. - Moi zawodnicy zagapili się i zamiast wybić piłkę za boisko czy jak najdalej od bramki, pozwolili na to, by inny zawodnik Kłosa ją dobił i zrobiło się 0:1 – mówi trener Sparty. Opisywanie trafienie zaliczył **Paweł Mazur**. – Mam trochę żal do zawodników bo zaspali w tej sytuacji i mimo, że nasz bramkarz obronił jedenastkę to jednak ostatecznie straciliśmy gola – dodaje Bodys. Sparta mogła uratować remis. W końcówce meczu **Kamil Staroch** strzelił celnie, ale **Wojtiuk** sparował jego uderzenie na słupek.

- Myślę, że o tego jednego gola byliśmy lepsi - powiedział z kolei po meczu **Zbigniew Wójcik**, trener Kłosa. - W pierwszej połowie mieliśmy przewagę, ale byliśmy nieskuteczni. Już w 3 min. powinniśmy objąć prowadzenie, ale Paweł Mazur nie wykorzystał sytuacji sam na sam z bramkarzem gospodarzy - dodaje. Kluczowa i opisana już sytuacja miała miejsce po faulu na Fornalu. - Gola powinien zdobyć Siatka, ale jego strzał pięknie obronił bramkarz Sparty. Na szczęście Paweł Fornal wykazał się sprytem i przytomnością i dał nam trzy punkty. Nie zagraliśmy może najlepiej, ale liczy się wynik końcowy - podsumowuje Wójcik. (**kg**)

1 proc. dla Chełmianki

30 kwietnia mija termin rozliczenia się z fiskusem. Chełmski Klub Sportowy Chełmianka zwraca się do wszystkich swoich sympatyków o przekazanie 1 proc. podatku na działalność statutową Klubu. Wystarczy wpisać nr KRS 0000005411 i podać cel szczegółowy – Chełmianka. Za każdą pomoc działacze Chełmianki składają serdeczne podziękowania.

eprasa.pl 68d2c189ec

Ważne zwycięstwo Startu

GRYF GMINA ZAMOŚĆ – START KRASNYSTAW 0:1 (0:0)

0:1 – **Ciechan** (87).

START: Krupa – Jaroszek (85 K. Kowalski), Kraiko, Saj, Wojciechowski, D. Sołdecki, Chariasz, J. Sołdecki (75 A. Kowalski), Florek, Kukulski (65 Ciechan), Lenard.

Start Krasnystaw konsekwentnie realizuje swój cel. Podopieczni **Marka Kwietnia** walczą o pozostanie w czwartej lidze. – Nie oglądamy się na rywali, robimy swoje – mówi szkoleniowiec krasnostawskiej drużyny. – Wiemy, ile mamy punktów, i ile ich potrzebujemy, by zapewnić sobie utrzymanie. Przed nami jeszcze jedenaście spotkań i każde chcemy wygrać.

Start do Szczebrzeszyna, gdzie Gryf rozgrywa swoje mecze, pojechał po zwycięstwo. Zespół z gminy Zamość po podziale na grupy miał najwięcej zdobytych punktów przed inauguracją rozgrywek grupy spadkowej.

- Mimo to nie przestraszyliśmy się rywala, do samego końca walczyliśmy o zwycięstwo i sztuka ta udała się – opowiada Marek Kwiecień. – Sam mecz miał wyrównany przebieg, jednak więcej stuprocentowych sytuacji stworzył mój zespół.

Wszystkie miały miejsce w drugiej połowie. Pierwszą dogodną okazją był rzut karny. Sędzia podyktował jedenastkę dla gości po ewidentnym faulu na **Jakubie Sołdeckim**. Karnego nie wykorzystał jednak kapitan Startu, **Dawid Sołdecki**. Jego strzał obronił bramkarz Gryfa. Gospodarze odpowiedzieli jedną stuprocentową sytuacją. – Zawodnik przeciwnika dostał podanie, uderzył piłkę wślizgiem, ale nasz bramkarz był na posterunku – relacjonuje M. Kwiecień.

Szczęście do Startu uśmiechnęło się w 87 min. Piłkę od **Radosława Lenarda** dostał **Miłosz Ciechan**. 17-letni zawodnik gości uderzył z woleja nie do obrony, zdobywając – jak się później okazało – gola na wagę trzech punktów. – Miłosz wszedł na boisko i zajął pozycję napastnika. W trakcie meczu musiałem jednak przesunąć go na jego nominalną pozycję, prawą obronę. Znalazł się jednak w dobrej sytuacji i potrafił ją wykończyć celnym strzałem – podkreśla trener Kwiecień.

Start mógł podwyższyć wynik w doliczonym czasie gry. Lenard zagrał na wolne pole do **Daniela Chariasza**, a ten znalazł się w sytuacji sam na sam z bramkarzem Gryfa. Golkiper gospodarzy zdołał jednak obronić uderzenie Chariasza. – Cieszymy się z wygranej, chyba zasłużonej, bo o tę jedną bramkę byliśmy lepsi. Po meczu trener gospodarzy podkreślał, że gdyby utrzymał się remis, z jednego punktu byłby bardzo zadowolony. My z kolei cieszymy się z trzech i już powoli myślimy o starciu z Gromem Różaniec. Jeśli będziemy wygrywać, powinniśmy się utrzymać – uważa trener Kwiecień. W niedzielnym spotkaniu szkoleniowiec krasnostawskiej drużyny od pierwszej minuty do gry desygnował zaledwie 15-letniego **Jakuba Kukulskiego**, niezwykle utalentowanego zawodnika Startu, ustawiając go w ataku. – Kuba zagrał ponad godzinę, jestem zadowolony z jego występu – podkreśla Marek Kwiecień.

Mecz Start z Gromem odbędzie się na stadionie w Krasnymstawie, w sobotę 24 kwietnia o godz. 11.00. **(d)**

Unia nie powalczyła

OPOLANIN OPOLE LUBELSKIE – UNIA BIAŁOPOLE 6:2 (2:1)

1:0 – **K. Król** (14), 1:1 – **Lewkowicz** (25), 2:1 – **H. Drozd** (26), 3:1 – **Pałka** (47), 4:1 – **Lutsyk** (49), 5:1 – **K. Król** (54), 5:2 – **Sz. Łukaszewski** (69), 6:2 – **H. Drozd** (83).

UNIA: Skuczyński (67 Martyniak) – J. Łukaszewski, Bureć, Piekaruk, K. Cor (55 Domińczuk), Ślusarz, Sz. Łukaszewski, Zdybel, Lewkowicz (60 Oleszczuk), Steciuk (75 Krasnowski), Sarzyński (46 Ostrowski).

Trener Unii Białopole, **Robert Tarnowski**, po ostatnim gwizdku sędziego nie był zadowolony z postawy swoich zawodnikiem. Nie cieszył się ani z wyniku, ani z gry.

- Prawdę mówiąc nie wyszliśmy na ten mecz – ironizuje szkoleniowiec Unii. – Po pierwszej połowie przegrywaliśmy 1:2 i muszę powiedzieć, że rezultat był lepszy, niż nasza gra. Zespół zawiódł mnie przede wszystkim pod kątem wolicjonalnym. W poprzednich spotkaniach braki piłkarskie nadrabialiśmy walecznością, ambicją i gdybyśmy to pokazali w Opolu Lubelskim, myślę, że wtedy moglibyśmy coś więcej ugrać w tym meczu.

Opolanin w drugiej połowie w ciągu 7 minut strzelił aż trzy gole i rozstrzygnął losy pojedynku. W kolejnym meczu Unii znów będzie trudno o punkty. Zespół trenera Tarnowskiego zagra z Górnikiem II Łęczna. **(d)**

Hetman i Brat faworytami

Po wydłużonej z powodu pandemii koronawirusa przerwie zimowej, rozgrywki wznawia Chełmska Liga Okręgowa. Po rundzie jesiennej w tabeli zdecydowanie prowadzą Hetman Żółkiewka i Brat Cukrownik Siennica Nadolna i wydaje się, że to właśnie między tymi zespołami rozstrzygnie się kwestia awansu do IV ligi.

Po 13 kolejkach I rundy chełmskiej okregówki w tabeli prowadzi Hetman Żółkiewka, który zgromadził 37 punktów, wygrał 12 spotkań i tylko jedno zremisował (2:2 z Bratem). Zespół z Siennicy Nadolnej traci do lidera tylko dwa oczka bo oprócz wspomnianego remisu z Hetmanem zaliczył wpadkę gubiąc punkty ze Zniczem Siennica Różana (również 2:2). Trzecie w tabeli Ogniwo Wierzbica ma 29 punktów i do Brata traci już 6 pkt. Jeszcze większą przewagę Hetman i Brat mają nad czwartym Orłem Srebrzyszcze, który zgromadził 23 punkty. Wydaje się więc niemal przesądzone, że o awans do IV ligi powalczą właśnie zespoły z Żółkiewki i Siennicy Nadolnej. Kto ma większe szanse? Dziś trudno wyrokować. Zwłaszcza, że ostatnia przerwa zimowa była nietypowa.

- Przez koronawirusa raz mogliśmy trenować, raz nie, raz mogliśmy grać sparingi, raz zabraniały tego przepisu. Tak naprawdę nie wiadomo, w jakiej formie poszczególne drużyny wznowią rozgrywki – zauważa **Stanisław Lubaś**, prezes Brata Cukrownik. Lepszą i bardziej wyrównaną kadrę zdaje się mieć Hetman. Z zespołem prowadzonym przez **Piotra Kapłona** w przerwie zimowej nikt się nie rozstał, a do gry po kontuzji mają wrócić **Tomasz Gieleta** i **Dawid Basiak**. Z Hetmanem trenował też ostatnio młodzieżowiec **Paweł Szymonek**, który w sparingach zdobył trzy bramki, po jednej z Sokołem Zwierzyniec (4:2), z Roztoczem Szczebrzeszyn (8:4) i z Ostoją Skierbieszów (2:0). Z nowych zawodników w Hetmanie jest też **Tomasz Prus**, brat grającego w zespole z Żółkiewki Karola. Oprócz wspomnianych zwycięskich spotkań treningowych lider V ligi ma też na koncie kilka przegranych sparingów, 3:5 z Piaskovią Piaski, 0:4 z Ruchem Izbica, 1:2 z Ładą Biłgoraj, czy aż 1:10 z STS Gryf Gmina Zamość. Wysoką porażkę z Gryfem można jeszcze zrozumieć bo był to pierwszy sparing po zimowej przerwie. Kibiców Hetmana może jednak zaniepokoić wynik ostatniego przez wznowieniem ligi meczu kontrolnego. W niedzielę, 18 kwietnia, Hetman po raz drugi sparował z Ruchem Izbica i przegrał aż 0:5. Za tydzień już w meczu o punkty podopieczni Piotra Kapłona zagrają z Frassati w Fajsławicach.

Wicelider V ligi – Brat, w sparingach grał jeszcze gorzej niż Hetman. Podopieczni **Andrzeja Ignaciuka** przegrali: 2:6 z Ruchem Izbica, 0:4 z Unią Białopole, 1:6 z Koroną Łaszczów, 0:5 z Gryfem Gmina Zamość i 1:6 z Piaskovią Piaski. - Nie napinamy się na awans, po prostu w każdym meczu chcemy grać o trzy punkty i zobaczymy na koniec, jakie to da nam miejsce w tabeli - mówi **Stanisław Lubaś**. - W drużynie nie ma poważnych zmian kadrowych, zakontraktowaliśmy jedynie **Krzysztofa Płatka**, młodego zawodnika Ruchu Izbica, jesteśmy w trakcie pozyskania obrońcy z Tatranu Kraśniczyn – dodaje Lubaś.

A oto zestaw par pierwszych po zimowej przerwie meczy Chełmskiej Ligi Okręgowej (formalnie będzie to kolejka nr 16, kolejka 14 została przełożona z 11 na 30 kwietnia, a kolejka 15 z 18 kwietnia na 13 czerwca): Ruch Izbica – Sawena Sawin (24 kwietnia, 17.00), Znicz Siennica Różana – Spółdzielca Siedliszcze (25 kwietnia, 16.00), Agros Suchawa – Unia Rejowiec (25 kwietnia, 16.00), Brat Siennica Nadolna – Bug Hanna (25 kwietnia, 16.00), Start Pawłów – Orzeł Srebrzyszcze (25 kwietnia, 16.00), Frassati Fajsławice – Hetman Żółkiewka (25 kwietnia, 16.00), Granica Dorohusk – Ogniwo Wierzbica (25 kwietnia, 16.00). **(kg)**

Gala finałowa po poluzowaniu obostrzeń

Jeśli obostrzenia zostaną poluzowane, w poniedziałek 26 kwietnia odbędzie się Gala Finałowa Plebiscytu na Najpopularniejszych Sportowców i Trenerów Chełma oraz Talent Roku 2021. Przedsięwzięciu patronuje prezydent miasta Chełm Jakub Banaszek.

Pandemia koronawirusa przeszkodziła w rozstrzygnięciu Plebiscytu Nowego Tygodnia na 10. Najpopularniejszych Sportowców, 3 Trenerów i Talent 2021 Roku. Gala finałowa miała odbyć się 29 marca br., ale wprowadzone obostrzenia nie pozwalały na organizację tego typu imprez.

Głosowanie zakończyło się ponad miesiąc temu. Wszystkie wyniki zostały podliczone, ale ogłosimy je dopiero na Gali Finałowej. Jeżeli obostrzenia zostaną poluzowane, Finałowa Gala odbędzie się 26 kwietnia o godz. 17.00 w Chełmskiej Bibliotece Publicznej. Plebiscytowi patronuje prezydent Chełma **Jakub Banaszek**. W Gali wezmą udział laureaci, zaproszeni goście, prezesi klubów, a cała uroczystość będzie transmitowana w Internecie. O szczegółach poinformujemy za tydzień. **(d)**

Krawczyk chce medalu

Dwie zawodniczki Cementu Gryf Chełm, Katarzyna Krawczyk i Anhelyna Lysak wezmą udział w rozpoczynających się we wtorek 20 kwietnia na warszawskim Torwarze mistrzostwach Europy. Krawczyk, najbardziej utytułowana chełmska zawodniczka, celuje w medal.

- **Katarzyna Krawczyk** bardzo poważnie traktuje najbliższy start – mówi **Mieczysław Czwaliński**, wiceprezes Cementu Gryf Chełm. – Dotychczasowe przygotowania podporządkowała właśnie mistrzostwom Europy. Chce na nich wypaść jak najlepiej, nie będę ukrywał, że celuje w medal. Robiła wszystko, by szczyt formy przypadł właśnie na turniej w stolicy.

Krawczyk na swoim koncie ma już pięć medali mistrzostw Europy, wszystkie kolorze brązowym, z czego trzy zdobyte w kategorii juniorek, a dwa w rywalizacji seniorek. Wywalczyła je w Dortmundzie w 2011 roku i Kaspijsku w 2018 r. Jest najbardziej utytułowaną zapaśniczką Cementu Gryf Chełm. W 2015 r. w Baku wywalczyła srebro w Igrzyskach Europejskich. Ponadto zdobyła dwa złote medale w Wojskowych Mistrzostwach Świata w 2014 i 2017 roku oraz srebro w 2016 r. Przed dwoma laty na igrzyskach wojskowych w Wuhan wywalczyła brąz. W 2016 roku reprezentowała Polskę w igrzyskach olimpijskich, które odbyły się w Rio de Janeiro. Zajęła tam dziewiąte miejsce.

W Warszawie Katarzyna Krawczyk będzie rywalizowała w kategorii wagowej do 53 kg. Jak mówi wiceprezes Czwaliński, jest jedną z faworytek do medalu. Krawczyk zmagania o medale rozpocznie w piątek 23 kwietnia. W pierwszych dwóch dniach walczyć będą wolniacy, a po nich dopiero panie. Mistrzostwa zakończą zawodnicy ze stylu klasycznego.

Oprócz Katarzyny Krawczyk na Torwarze wystąpi jeszcze jedna zawodniczka Cementu Gryf Chełm, **Anhelyna Lysak**. Zadebiutuje w barwach Polski. – Anhelyna od kilku lat mieszka w naszym kraju, studiuje w Państwowej Wyższej Szkole Zawodowej w Chełmie i ma już pełne prawo, by reprezentować nasz kraj. To bardzo mocna zawodniczka, która także ma spore szanse na zdobycie medalu. Gdy walczyła dla Ukrainy, sięgnęła po brąz mistrzostw Europy – dodaje Mieczysław Czwaliński. **(d)**

Przyszła olimpijka ze stypendium

Zarząd Województwa Lubelskiego przyznał sportowe stypendia dla najlepszych zawodników i zawodniczek z województwa lubelskiego. Wśród wyróżnionych znalazła się utalentowana zapaśniczka Cementu Gryf Chełm, Wiktoria Kamela.

Wiktoria Kamela ma 16 lat i jest wielką nadzieją chełmskich zapasów. Na swoim koncie ma dwa tytuły mistrzyni Polski w kategorii kadetek oraz udział w mistrzostwach Europy. Swoją historię z zapasami zaczęła w wieku 10 lat. Jak sama mówi, ten sport daje jej wiele możliwości. Poznaje nowych znajomych oraz zwiedza wiele nowych miejsc w kraju i poza granicami Polski. Jak mówi **Mieczysław Czwaliński**, wiceprezes Cementu Gryf Chełm, Wiktoria ma olbrzymie szanse spełnić swoje marzenia, zdobywać medale mistrzostw Europy i świata, i z powodzeniem wziąć udział w igrzyskach olimpijskich.

Wiktoria na wręczenie stypendium w Urzędzie Marszałkowskim Województwa Lubelskiego pojechała ze swoim klubowym trenerem, **Dariuszem Kucharskim**. Wzięła udział w specjalnej wideokonferencji, dotyczącej przyznanych stypendiów przez Marszałka **Jarosława Stawiarskiego**. - Cieszę się, że mamy kolejną grupę stypendystów. Inwestycja w sport to bardzo dobry kierunek pod względem rozwoju młodzieży, ich zainteresowań, ale także promocji województwa – podkreślał Marszałek podczas wideokonferencji.

Oprócz Wiktorii Kameli i jej szkoleniowca udział w konferencji wzięli ciężarowiec z Agrosu Zamość, **Szymon Trytek** oraz jego trener **Andrzej Gaweł**. Głównym kryterium, które należało spełnić, aby ubiegać się o stypendium sportowe to zdobycie miejsca medalowego w igrzyskach olimpijskich, mistrzostwach świata, mistrzostwach Europy lub mistrzostwach Polski w kategoriach wiekowych sportu młodzieżowego – młodzieżowców, juniorów i juniorów młodszych (kadetów) oraz seniorów do 27 lat. Stypendia otrzymało 96 zawodników za osiągnięcia seniorskie, 53 za osiągnięcia w kategorii młodzieżowiec, 73 za osiągnięcia w kategorii wiekowej juniora oraz 64 juniorów młodszych (kadetów), reprezentujących 23 sporty olimpijskie i paraolimpijskie: badminton, biegi narciarskie, boks, golf, karate WKF, kolarstwo szosowe, bmx i tandemowe, koszykówka, lekka atletyka, łucznictwo, piłka nożna, piłka ręczna, pływanie, podnoszenie ciężarów, siatkówka, siatkówka plażowa, taekwondo olimpijskie, tenis stołowy, tenis ziemny, wspinaczka sportowa – trójbój olimpijski oraz zapasy.

Ale nie tylko Wiktoria Kamela z grona chełmskich sportowców dostała stypendium marszałka. Otrzymał je również **Mikołaj Miszczuk** z UKS Tempo Chełm, mistrz Polski seniorów i młodzieżowy wicemistrz Europy w siatkówce plażowej. Ponadto finansowe wsparcie dostało jeszcze 19 innych zawodników i zawodniczek z Cementu Gryf Chełm oraz dwie zapaśniczki z UKS Olimpijczyk Chełm i pięcioro lekkoatletów Agrosu Chełm. Najwięcej stypendiów uzyskał Klub Uczelniany AZS UMCS Lublin – 61, w drugiej kolejności – Spartan Lublin (38) i Cement Gryf (20). Wśród nagrodzonych znalazła się też **Julia Szeremeta**, była zawodniczka MKS II LO, odnosząca sukcesy w boksie, a obecnie trenująca w klubie Paco Lublin. **(d)**

Kinga Krasnystaw w TVN

Obchody XX-lecia klubu KKS Kinga Krasnystaw zbiegły się z niespotykaną na skalę światową sytuacją – w chwili obecnej w jednej drużynie występują trzy pary bliźniaczek! Fakt ten wzbudził zainteresowanie telewizji TVN.

W marcu ekipa TVN kręciła materiał o zawodniczkach KKS Kinga. Ujęcia realizowano m.in. na krasnostawskim rynku. Nagrano m.in. wywiady z rodzicami bliźniaczek. Na stadionie MOSiR Krasnystaw rozegrano także wewnętrzny sparing pomiędzy drużyną juniorek i seniorek, zaś po meczu przeprowadzono wywiady z samymi dziewczynami. Bliźniaczki gościły także na antenie programu Dzień Dobry TVN - 12 kwietnia z piłkarkami z Krasnegostawu rozmawiali Marcin Prokop i Dorota Welman. Trzy pary bliźniaczek grające w Kindze Krasnystaw to: Michalina i Martyna Mazurkiewicz, Karolina i Dominika Stęplowskie oraz Magdalena i Łucja Brodzkie. Wszystkie występują w zespole juniorek prowadzonym przez trenera Sebastiana Kowińskiego, znanego bramkarza, który bronił barw Startu Krasnystaw. Nagranie z udziałem piłkarek Kingi można obejrzeć na stronie internetowej dziendobry.tvn.pl. **(k)**

eprasa.pl 68d2c189ec

Międzynarodowy DZIEŃ ZIEMI

nowy tydzień tygodnik lokalny
stówka co tydzień!
KUPON - krzyżówka 16/2021

AGFA Image Center
wywołanie zdjęć cyfrowych
zdjęcia do dokumentów
zdjęcia ze slajdów
zdjęcia ze zdjęcia
skanowanie negatywów
fotogadżety
Chełm, Lwowska 8
tel. (082) 565-66-16
fototam.pl
agfachelm@fototam.pl

Rozwiązanie krzyżówki wraz z wyciętym kuponem należy nadesłać pocztą, wrzucić do naszej skrzynki ogłoszeniowej lub przynieść do redakcji (Chełm, ul. Lwowska 14) w ciągu 10 dni od daty ukazania się tego numeru. Wśród nadawców rozlosujemy 100 zł oraz dwie nagrody niespodzianki.

100 zł za rozwiązanie krzyżówki z wydania nr 14/2021 otrzymuje **Maria Lotkowska** (Żłobek), a nagrody niespodzianki - **Anna Maziarz** (Rejowiec Fabryczny) i **Eugeniusz Kasperek** (Chełm)

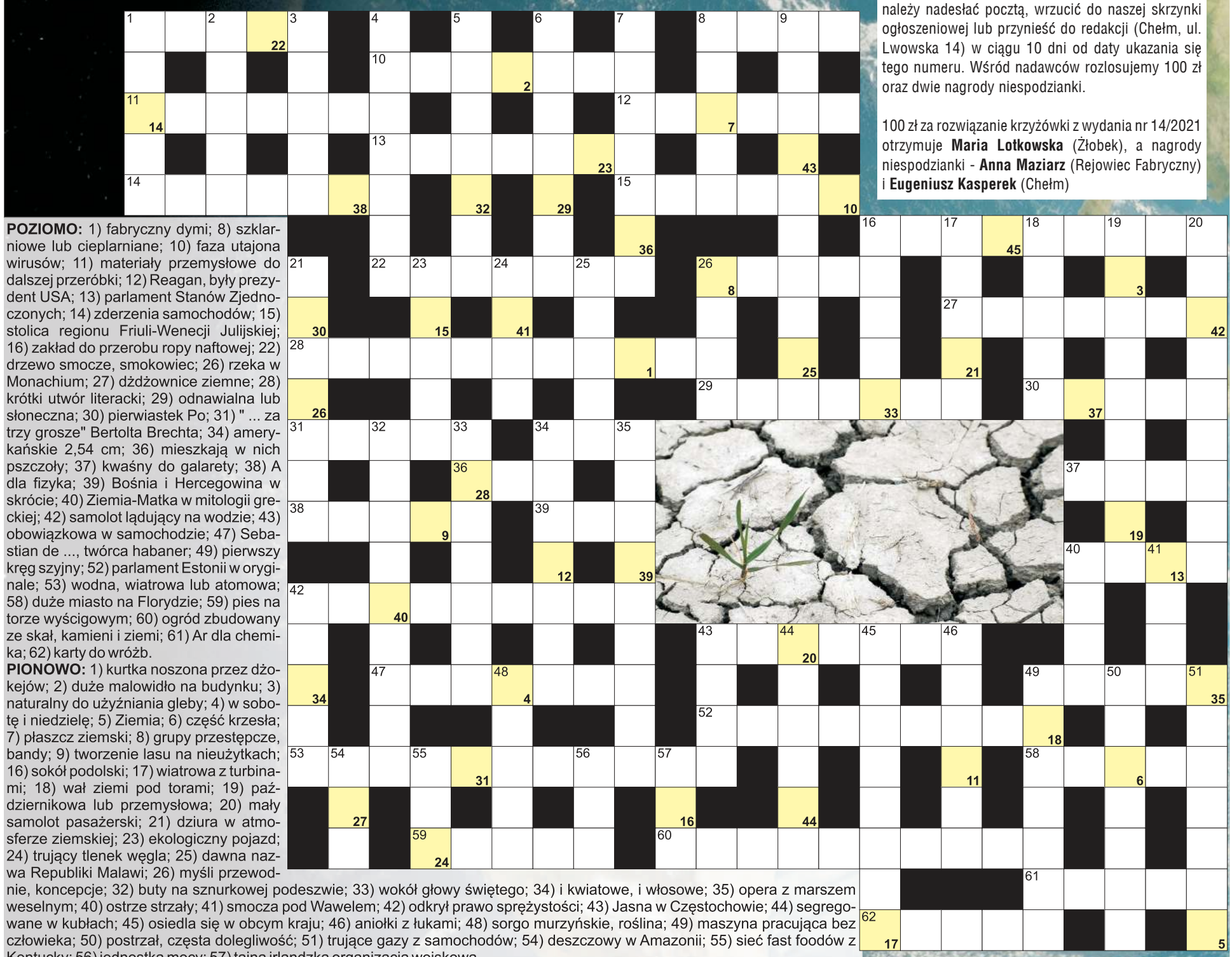

POZIOMO: 1) fabryczny dymi; 8) szklarniowe lub cieplarniane; 10) faza utajona wirusów; 11) materiały przemysłowe do dalszej przeróbki; 12) Reagan, były prezydent USA; 13) parlament Stanów Zjednoczonych; 14) zderzenia samochodów; 15) stolica regionu Friuli-Wenecji Julijskiej; 16) zakład do przerobu ropy naftowej; 22) drzewo smocze, smokowiec; 26) rzeka w Monachium; 27) dżdżownice ziemne; 28) krótki utwór literacki; 29) odnawialna lub słoneczna; 30) pierwiastek Po; 31) " ... za trzy grosze" Bertolta Brechta; 34) amerykańskie 2,54 cm; 36) mieszkają w nich pszczoły; 37) kwaśny do galarety; 38) A dla fizyka; 39) Bośnia i Hercegowina w skrócie; 40) Ziemia-Matka w mitologii greckiej; 42) samolot lądujący na wodzie; 43) obowiązkowa w samochodzie; 47) Sebastian de ..., twórca habaner; 49) pierwszy kręg szyjny; 52) parlament Estonii w oryginale; 53) wodna, wiatrowa lub atomowa; 58) duże miasto na Florydzie; 59) pies na torze wyścigowym; 60) ogród zbudowany ze skał, kamieni i ziemi; 61) Ar dla chemika; 62) karty do wróżb.

PIONOWO: 1) kurtka noszona przez dżokejów; 2) duże malowidło na budynku; 3) naturalny do użyźniania gleby; 4) w sobotę i niedzielę; 5) Ziemia; 6) część krzesła; 7) płaszcz ziemski; 8) grupy przestępcze, bandy; 9) tworzenie lasu na nieużytkach; 16) sokół podolski; 17) wiatrowa z turbinami; 18) wał ziemi pod torami; 19) październikowa lub przemysłowa; 20) mały samolot pasażerski; 21) dziura w atmosferze ziemskiej; 23) ekologiczny pojazd; 24) trujący tlenek węgla; 25) dawna nazwa Republiki Malawi; 26) myśli przewodnie, koncepcje; 32) buty na sznurkowej podeszwie; 33) wokół głowy świętego; 34) i kwiatowe, i włosowe; 35) opera z marszem weselnym; 40) ostrze strzały; 41) smocza pod Wawelem; 42) odkrył prawo sprężystości; 43) Jasna w Częstochowie; 44) segregowane w kubłach; 45) osiedla się w obcym kraju; 46) aniołki z łukami; 48) sorgo murzyńskie, roślina; 49) maszyna pracująca bez człowieka; 50) postrzał, częsta dolegliwość; 51) trujące gazy z samochodów; 54) deszczowy w Amazonii; 55) sieć fast foodów z Kentucky; 56) jednostka mocy; 57) tajna irlandzka organizacja wojskowa.

Litery z pól od 1 do 45 utworzą rozwiązanie:

1	2	3	4	5	6	7	8	9	10	11	12	13	14	15	16	17	18	19	20	21	22	23
24	25	26	27	28	29	30	31	32	33	34	35	36	37	38	39	40	41	42	43	44	45	

HOROSKOP NA NOWY TYDZIEŃ

Baran (21.03 - 20.04)
Barany powinny bardziej uważać, bo tydzień może być nieco stresujący. Wszyscy czegoś będą od was chcieli i nie uda się wam uniknąć pracy. Od cudzych sporów i konfliktów trzymajcie się jak najdalej. Możecie powiedzieć zbyt wiele - awantura gotowa!

Byk (21.04 - 20.05)
Byki czeka bardzo dobry tydzień. Nie zabraknie okazji do spotkań towarzyskich. Radzimy nie przejmować się opiniami zazdrośników i śmiało realizować swoje plany. W weekend Byki będą mieć szczęście w miłości.

Bliźnięta (21.05 - 21.06)
Bliźnięta zainteresują się swoimi pieniędzmi. Zakrzątną się wokół zaległej premii i pomyślą o zaległym awansie. Bądźcie sumienni i obowiązkowi, a zostaniecie docenieni. Nie wchodźcie jednak z nikim w konflikt, jeśli na pewno nie macie racji.

Rak (22.06 - 22.07)
Raki będą wesołe i niefrasobliwe. Interesować je będą rodzinne plotki. Nie przesadzajcie z żartami, bo w czwartek możliwa jest dyskusja z dociekliwą starszą osobą. To dobry tydzień na poważne postanowienia i obietnice.

Lew (23.07 - 23.08)
Lwy będą wesołe. Trudno je będzie zainteresować pracą i obowiązkami. Lwy są teraz najlepszymi w zodiaku kompanami do ploteczek, zabawy i żartów. To również dobry czas, aby wreszcie poznać miłość swojego życia.

Panna (24.08 - 22.09)
Panny chętnie spędzą weekend za suto zastawionym stołem. Skosztujecie wszystkich potraw i jeszcze poprosicie o dokładkę. Nie myślcie jednak tylko o sobie - ktoś chętnie wybierze się z wami na romantyczny wiosenny spacer.

Waga (23.09 - 23.10)
Wagi czeka bardzo sympatyczny tydzień. Zapragniecie pogodzić się z ludźmi, a nawet przyznacie rację komuś, kto ma odmienne od was zdanie. To dobry tydzień, aby zaczynać nowe sprawy i nie bać się trudności. Na randce nie bądźcie zbyt niecierpliwi.

Skorpion (24.10 - 22.11)
Skorpionom nie uda się uciec przed obowiązkami. Być może będziecie musieli coś dziś zrobić za przyjaciół, ktoś zażąda rewanżu za uprzejmości. W weekend koniecznie powinny Skorpiony odpocząć i zająć się zdrowiem.

Strzelec (23.11 - 21.12)
Strzelce mają przed sobą udany tydzień. Będziecie serdeczni i bardziej niż zwykle wyrozumiali. Poznane teraz osoby okażą się miłe i sympatyczne. W sobotę zalecane jakieś towarzyskie spotkanie.

Koziorożec (22.12 - 20.01)
Koziorożce żyć będą w świecie uczuć i marzeń. Intuicja podpowie wam, jak pokonać trudności. Uważajcie za kierownicą i podczas zakupów - możecie być trochę roztrzepani i bardziej niż zwykle zapominalscy. Od czwartku znaczna poprawa humoru.

Wodnik (21.01 - 19.02)
Wodniki mają teraz szczęście w sprawach zawodowych. Obowiązki nie przytłoczą was za bardzo, ale otworzą nowe perspektywy awansu. Służbowe spotkanie przyniesie wiele korzyści. Nie obgadujcie jednak na nim współpracowników.

Ryby (20.02 - 20.03)
Ryby oderwą się na chwilę od pracy i pomyślą o przyjaciołach. Myśl o weekendowym odpoczynku poprawi wam humor. Sprzyjają wam miejsca związane ze sztuką i wielkimi pieniędzmi.

eprasa.pl 68d2c189ec