Epidemia trwa - bez maseczki nic nie kupisz

Strona 11

Ważą się losy pierwszej klasy

Strona 18

tygodnik

Obserwator Lokalny

4 VII 2020 r.
nr 27 (1035)
cena 2,50 zł
(w tym VAT 5%)

ISSN 1507-1049, INDEKS 325597

Drugiej tury by nie było

Gdyby w Polsce urzędujący prezydent uzyskał takie wynik, jak w powiecie dębickim, także w samej Dębicy, już mógłby fetować sukces. Ale czeka go jeszcze walka o reelekcję z prezydentem Warszawy. Już szykują się do niej powiatowe sztaby obu kandydatów.

Wyniki wyborów w powiecie, gminach i wszystkich obwodach - strony 5, 7 i gminne

W drugiej turze czeka nas starcie: Duda - Trzaskowski

Burmistrz bez wotum zaufania (na razie)
Strona 6

Rynek bez pasów dla pieszych
Strona 9

Obywatelskie zatrzymanie pijanego kierowcy
Strona 10

Ogro-Trans zrezygnował po dwóch tygodniach
Strona 19

Reklama

ISSN 1507-1049
27 >
9 771507 104010

eprasa.pl 68eb20ec32

Komentarz

To nie jest warte skakania do gardeł

TOMASZ RATUSZNIAK

Aż się boję tego co dziać się będzie w przestrzeni publicznej przez następne dwa tygodnie. Tak, dobrze Państwo myślicie, chodzi mi o kampanię przed drugą turą wyborów prezydenckich. I nawet nie obawiam się tego, co wymyślą sztaby wyborcze obu kandydatów, bo jeśli chodzi o to, to już mnie nic nie zaskoczy. Bardziej boję się jakie instynkty obudzi w ludziach ten pojedynek. Do czego jeszcze będą w stanie się posunąć, by udowodnić, że moja racja jest bardziej mojsza niż twojsza. Świetną próbkę takich zachować mieliśmy na kilka dni przed I turą na dębickim Rynku. Poszedłem tam na chwilę i to nie służbowo, bo w takim charakterze była tam Agnieszka Majba-Pochwat, autorka artykułu na str. 3. Bo krzyki, które przez otwarte okna docierały do naszej redakcji nie pozwalały przejść obojętnie obok tego co działo się w centrum miasta. Nie wchodziłem nawet w tłum otaczający Rafała Trzaskowskiego, a zostałem tam gdzie z megafonem i złotym orłem za pasem stali jego przeciwnicy, próbujący zakłócić spotkanie. W części im się udało, ale przyznam, że z zażenowaniem oglądałem i przede wszystkim słuchałem tego co się tam działo. Choćby inwektyw wyrzucanych w prędkością karabinu maszynowego z ust zacietrzewionej starszej pani. W swoim mniemaniu obrończyni Boga, Honoru i Ojczyzny.

Z zażenowaniem oglądałem, a przede wszystkim słuchałem tego co się tam działo.

Z drugiej strony barykady również nie brakowało takich, którzy swoich wartości bronić próbowali otwartą dłonią, parasolką, czy choćby mocnym słowem. I to ludzie, których głowy dawno przysypał już szron. Naprawdę drodzy Państwo polityka jest tego warta? Naprawdę?

ratuszniak@ol.com.pl

Z ust wyjęte

Joanna Baran

Na początku roku wójt zapewniał, że w kursach nic się nie zmieni, a teraz jest już zupełnie inna gadka

O ludziach, którzy po zmianach nie mają czym dojechać do pracy i wrócić z niej do domu piszemy na stronie 19

Komentarz

Piąte: nie zabijaj! Załóż maseczkę

JANUSZ GRAJCAR

Żeby nie było, zakładam maseczkę ilekroć wchodzę do sklepu, kościoła czy urzędu. Nieważne, co myślę na temat tego ograniczenia mojej swobody. Skoro jest jakiś przepis, który pozwala do pewnego stopnia zadbać o zdrowie swoje i innych, trzeba go stosować.

Koronawirus nie zniknął nagle z naszego sąsiedztwa. Może w naszym najbliższym, czyli w powiecie dębickim, nie ma obecnie żadnych ognisk, ale nie oznacza to, że jesteśmy w pełni bezpieczni. Skąd wiemy, kogo spotkamy na zakupach. Tego samego mogą obawiać się także ekspedientki czy kasjerki, o których pisze na str. 11 Agnieszka Majba-Pochwat.

Słyszałem, że jeden z księży w poddębickiej parafii zanim zaczął odprawiać mszę św. poprosił wszystkie osoby, które nie miały zakrytych ust i nosów o założenie maseczki bądź też wyjście z kościoła. I może było to dla niektórych wiernych nie do pojęcia, że duszpasterz wyrzuca ich ze świątyni. Ale on właśnie w ten sposób realizował piąte przykazanie: nie zabijaj. Bo w nim nie chodzi tylko o zamordowanie kogoś, ale też o nienarażanie innych czy siebie na zachorowanie.

Jeśli nie boisz się zakażenia, weź pod uwagę, że ktoś inny już tak. Może jesteś zdrowy, może nic mu z twojej strony nie grozi, ale przez cały czas, kiedy będziesz w jego pobliżu, będzie się denerwował. A ten stres odbije się na jego zdrowiu.

Dlatego zakładajmy maseczki na czas zakupów. A jeśli na czas mszy wydaje nam się za długo, zostańmy na zewnątrz. Tam też wszystko usłyszymy.

grajcar@ol.com.pl

Liczba tygodnia

20

zł kosztuje na zielonym rynku kilogram fasolki szparagowej.

Reklama

O niej się mówi

Władysława Jurek

Mieszkanka Machowej skończyła 100 lat.

Pani Władysława (z domu Żołądź) urodziła się 16 czerwca 1920 roku, jako jedno z sześciorga dzieci Anny i Jana. Za mąż wyszła w lutym 1938 roku za Stanisława Jurka. Doczekali się trójki dzieci: Zuzanny, Genowefy i Teofila. Pani Władysława może pochwalić się też pięciorgiem wnuków i ośmiorgiem prawnuków.

Mieszkanka Machowej każdy dzień rozpoczyna od modlitwy, a w każdą niedzielę bierze udział w mszy świętej. Do kościoła chodzi o własnych siłach. Bardzo lubi muzykę, szczególnie tą klasyczną autorstwa polskich kompozytorów, z których twórczością stara się obcować mimo problemów ze słuchem. Mieszka z rodziną nieżyjącej już, podobnie jak dwoje pozostałych dzieci, córki Genowefy.

tra

Felieton gościnny (zamiast listu do redakcji)

Obronić rodzinę i wziąć pieniądze

Sprytna jest Komisja Europejska. Mogła zapytać wprost Mateusza Cebulę, przewodniczącego Rady Miejskiej w Dębicy lub Michała Maziarkę, przewodniczącego Rady Powiatu Dębickiego o samorządową kartę praw rodziny. Powiedzieliby wtedy, że w obcych językach w Polsce rozmawiać nie będą. I odmawiają odpowiedzi.

Komisja przesłała pytania do marszałka województwa podkarpackiego. Dotrą zapewne do Dębicy, po polsku. Gdy Mateusz Cebula i Michał Maziarka usiądą razem można być pewnym, że dadzą odpór tym mądralom z Brukseli.

Gorzej byłoby z Rzecznikiem Praw Obywatelskich. On pyta po polsku, ale na szczęście interesują go szczególnie uchwały o strefach wolnych od LGBT. Karty praw rodzin są bezpieczniejsze. Byle przewodniczących nie poniosły nerwy, jak wójta Andrzeja Głaza z bliskiego Tuszowa Narodowego. Odpowiadając RPO wypalił, że instytucje unijne są pod wpływem masonów i chcą zastąpić cywilizację chrześcijańską cywilizacją bez Boga. W ogóle Sodoma i Gomora, i zostanie po nich tylko głupota, i zło piekła.

A Komisja Europejska chce wiedzieć czy jej pieniądze nie będą wydawane z naruszeniem unijnych zasad, m.in. poszanowania godności człowieka i niedyskryminowania mniejszości. Zaniepokojenie wywołały uchwały o strefach wolnych od LGBT, ale też samorządowe karty praw rodziny. Dębicy Miasta i Powiatu Dębickiego dotyczy ta druga uchwała.

Obaw urzędników europejskich nikt w Dębicy nie podziela. Nie widać też zagrożeń dla rodziny, które doprowadziły do uchwały o SKPR. Jednak odpowiedź trzeba będzie przygotować. Brukselscy mędrcy ostrzegają bowiem, że ograniczą kasę. Te pieniądze potrzebne są Dębicy. Można to zauważyć na wielu tablicach informujących o unijnym dofinansowaniu inwestycji.

Andrzej Janiec

Reklama

eprasa.pl 68eb20ec32

Kandydat na prezydenta był u nas przed I turą

W Dębicy Rafał Trzaskowski nawoływał do porozumienia

Kiedy w ubiegłym tygodniu Rafał Trzaskowski odwiedził Dębicę, był jednym z jedenastu kandydatów na urząd prezydenta RP. Dziś ta wizyta zyskuje na ważności, bo w II turze wyborów prezydent Warszawy na ringu został już tylko z Andrzejem Dudą. Jego wizyta, a i wyniki wyborów, pokazały, że ma tu dużą grupę sympatyków.

W Dębicy na Rafała Trzaskowskiego czekało około czterystu osób.

Do Dębicy Rafał Trzaskowski dotarł z opóźnieniem. Ale jego zwolennikom nie odebrało to chęci do spotkania.

Przeciwnikom także, bo i oni przybyli na Rynek, by zamanifestować swoje poglądy. Najbardziej aktywna grupa nie była liczna, ale bardzo głośna. Doszło do przepychanek i wyzwisk, interweniowała policja.

W czasie, kiedy zwolennicy i przeciwnicy Trzaskowskiego i Dudy energicznie wymieniali się poglądami - w ruch poszła nawet parasolka - kandydat Koalicji Obywatelskiej właśnie wjeżdżał na Rynek witany brawami i głośno skandowanym: Rafał! Rafał! Oraz przy akompaniamencie piosenki zespołu Tilt z refrenem: Jeszcze będzie przepięknie, jeszcze będzie normalnie.

W drodze z samochodu asystował mu Krzysztof Lipczyński, pełnomocnik sztabu wyborczego Trzaskowskiego w powiecie. Ale oficjalnie kandydata powitała burmistrz Pilzna Ewa Gołębiowska, przypominając, że jego korzenie sięgają gminy, którą zarządza.

- To tutaj, w powiecie dębickim, w mojej ukochanej gminie Pilzno, w Dobrkowie urodził się pana pradziadek Bronisław Trzaskowski - mówiła.

I od razu wyraziła nadzieję, że jeśli wygra, Rafał Trzaskowski będzie wspierał samorządowców. Tym bardziej, że sam jako prezydent Warszawy zna problemy, z jakimi sie borykają na co dzień.

Oprócz niej w powitaniu uczestniczył burmistrz Brzostku Wojciech Staniszewski. Obecni byli: wicewójt gminy Jodłowa Dorota Krzyżak, wójt Żyrakowa Marek Rączka, wicewójt gminy Dębica Zdzisław Siwula z przewodniczącym Rady Gminy Piotrem Żyburą. Nikt natomiast nie reprezentował Ratusza.

- Nie było oficjalnego zaproszenia. Szykowaliśmy się do bardzo ważnej sesji - wyjaśnia burmistrz Mariusz Szewczyk.

Krzysztof Lipczyński zapewnia, że zaproszenie było.

Przyszli za to mieszkańcy miasta i powiatu.

- Nie wiem dokładnie, ile osób było, ale myślę, że liczba 400 nie będzie zawyżona - mówi Krzysztof Lipczyński.

A o czym mówił sam kandydat?

Zaczął o roli samorządów lokalnych w życiu społecznym i politycznym kraju, ale zaraz skupił się na gospodarce, podkreślając, jak ważną w niej rolę odgrywają małe przedsiębiorstwa.

- Dzisiaj to właśnie firmy rodzinne starają się ratować każde miejsce pracy. I to jest nasz absolutny priorytet - przekonywał zebranych.

Tłumaczył, jaką rolę odgrywa patriotyzm gospodarczy, który powinien skupiać się na rozwoju rodzimej gospodarki i tworzeniu kolejnych miejsc pracy.

- Rafał Rafał! - skandowali zebrani, bijąc brawo po każdej wypowiedzi kandydata.

Rywal Andrzeja Dudy wspomniał też o jego wizycie w Stanach Zjednoczonych, komentując, że tak naprawdę nie wiadomo, po co prezydent tam pojechał i z czym wróci do kraju.

Zdaniem Rafała Trzaskowskiego Polska musi umocnić, a właściwie odbudować swoją pozycję w Unii Europejskiej.

- Ale najważniejsze jest odbudowanie porozumienia. Gdziekolwiek jestem, wszyscy mówią: potrzebujemy zmiany. Nie będę prezydentem opozycji totalnej - przekonywał, deklarując gotowość do współpracy.

Uwadze kandydata na prezydenta nie uszła obecność grupy jego oponentów.

- Mają odwagę przyjść, tam, gdzie większość jest nastawiona pozytywnie i się do siebie uśmiecha, gdzie są biało - czerwone flagi, gdzie są flagi europejskie - skomentował.

I poderwał zebranych do oklasków dla protestujących.

Mniej wyrozumiały dla takich postaw jest Krzysztof Lipczyński. Uważa, że policja nie wywiązała się ze swoich obowiązków, nie żądając od manifestujących pozwolenia na zgromadzenie publiczne.

- Nie ma znaczenia, że było ich niewielu, mieli nagłośnienie, w takiej sytuacji potrzebne jest zezwolenie - uważa pełnomocnik.

Na koniec Rafał Trzaskowski poprosił o pełną motywację przed wyborami i jeszcze więcej dobrej energii od swoich zwolenników. Ten przekaz jest ciągle aktualny, bo przed prezydentem Warszawy druga tura i starcie z obecną głową państwa Andrzejem Dudą.

- Zwyciężymy! Zwyciężymy! - skandował tłum.

Drogę spod pomnika legionisty do zaparkowanego w Rynku samochodu Rafał Trzaskowski przebył oblegany przez dziesiątki osób, które chciały uścisnąć mu rękę, zrobić wspólne zdjęcie. Nielicznym się udało. Żegnały go słowa tej samej piosenki, która rozbrzmiewała na początku.

Cała wizyta kandydata na prezydenta trwała około 17 minut. Trzaskowski nie zdążył odwiedzić firmy Hutchinson w strefie w Zawadzie oraz w związanego z historią rodziny Dobrkowa, choć początkowo spotkania tam również były zaplanowane.

Agnieszka Majba-Pochwat

★ ★ ★ ★ ★

Pięć gwiazdek otrzymuje

Cezary Wójcik

Rowerzysta z Latoszyna ustanowił nieoficjalny rekord Polski - w 24 godziny przejechał na rowerze 761 km. Na rowerze jeździ wyczynowo od pięciu lat, a od trzech w ultramaratonach. W zeszłym roku zajął trzecie miejsce w Pucharze Polski. Pokonał w dobrym czasie pięć dystansów od 500 do 1038 km.

★ ★ ★ ★ ★

Pięć gwiazdek otrzymuje

Dominik Wolak

Od lat pomaga organizatorom Piłkarskiej Ligi Halowej Firm Dębickich w prowadzeniu zawodów. Jego zaangażowanie docenia zarówno Waldemar Puzio, jak i dyrektor MOSiR-u Marta Pawełko-Tokarz. W tym tygodniu w hali Domu Sportu w Dębicy będzie pomagał w obsłudze Mistrzostw Polski Juniorów w Siatkówce.

★ ★ ★ ★ ★

Pięć gwiazdek otrzymuje

Marek Gardziel

Dyrektor sieci handlowej Jubilatka bardzo dba o bezpieczeństwo załogi. Klient, który przychodzi na zakupy bez maseczki, nie zostanie obsłużony. Do tak restrykcyjnych kroków zmusiła go beztroska kupujących. Choć zdaje sobie sprawę, że odbywa się to kosztem zysków. Chcąc zachęcić ludzi do wejścia, tym, którzy przyszli bez maseczek, pracownicy sklepów rozdawali je przez pięć dni za darmo.

Wstrzymają Kwiatkowskiego i remont lodowiska

Głosami radnych PiS nie przeszła uchwała o zaciągnięciu kolejnych 5 mln zł kredytu. Zdaniem burmistrza spowoduje to wstrzymanie dwóch ważnych inwestycji.

Radni spotkali się, by podjąć uchwałę o zaciągnięciu kredytu. Na inwestycje - jak zapewnia burmistrz Mariusz Szewczyk, choć jego oponenci na czele z przewodniczącym RM Mateuszem Cebulą są przeświadczeni, że to pieniądze na pokrycie wcześniejszych zobowiązań.

Kwota, nad którą - dość burzliwie - debatowali radni to połowa kredytu zapisanego w budżecie - przyjętym na ten rok również głosami radnych PiS.

Już wcześniej Mariusz Szewczyk zwracał uwagę, że to paradoks - przyjąć budżet z kredytem, po czym zanegować sam kredyt.

Mateusz Cebula wyjaśnia, że zaciąganie kolejnych kredytów nie jest potrzebne teraz, kiedy Dębica dostać ma 4,5 mln zł rządowego dofinansowania z tarczy antykryzysowej.

- A 500 tys. oszczędności naprawdę można znaleźć w budżecie i wtedy ta kwota się zbilansuje - tłumaczy.

Drugą stronę medalu prezentują władze miasta, argumentując, że rachunek jest prosty - nie ma pieniędzy, trzeba wstrzymać inwestycje.

- Nie chcę z każdej ujmować po kawałku. Zdecydowaliśmy wstrzymać na razie przebudowę ulicy Kwiatkowskiego oraz remont lodowiska - zapowiada Mariusz Szewczyk.

Jego zdaniem przy zadłużeniu miasta w skali 19%, kredyt w żaden sposób nie zagraża płynności finansowej.

- Jeśli liczymy to od całości budżetu, a nie dochodów własnych. W tym drugim przypadku to już ponad 55% - ripostuje Mateusz Cebula.

I chociaż były takie próby, mało prawdopodobne jest, że w tym temacie może dojść do porozumienia.

(nan)

eprasa.pl 68eb20ec32

KRONIKA POLICYJNA

OSZUSTWO W SIECI
Prawie 1300 złotych stracił na internetowej transakcji mieszkaniec Pilzna. Za narzędzia zapłacił, ale nigdy ich nie dostał. Policji udało się namierzyć podejrzanego. Mieszkaniec Białegostoku nie przyznaje się do winy. Twierdzi, że z oszustwem nie ma nic wspólnego. Miał być za granicą, a w tym czasie ktoś rzekomo posłużył się jego telefonem.

SKŁADKI CHCE ZAPŁACIĆ
O świadczenia pracownicze upomnieli się zatrudnieni w jednej z firm w gminie Pilzno. Dostawali wypłaty, ale właściciel zakładu nie odprowadzał składek ubezpieczenia społecznego i zdrowotnego. Przez cztery lata uzbierała się kwota ponad 150 tys. zł. Sprawa dotyczy pięciorga pokrzywdzonych. Podejrzany chce zapłacić grzywnę i wyrównać zaległe świadczenia.

NIE STWARZALI ZAGROŻENIA
Tylko kary administracyjnej może spodziewać się dziewięciu obywateli Białorusi, którzy zamiast odbywać kwarantannę, stawili się w pracy na budowie. Po ustaleniach, że nie stwarzali zagrożenia zakażeniem koronawirusem i nie mieli styczności z nikim chorym, prokuratura odmówiła prowadzenie dochodzenia w tej sprawie. Postępowanie administracyjne prowadzi Sanepid..

INFORMATOR

KOMENDA POWIATOWA POLICJI
Dębica, ul. Chłodnicza 20,
tel. 14 670 63 99, alarm. 112
Oficer dyżurny
-14 670 63 10
Sekretariat komendanta
-14 670 63 05
Rewir Dzielnicowych miasta Dębica
-14 670 63 45

SĄD REJONOWY
Dębica, ul. Słoneczna 3
tel. tel. 14 68 076 00

PROKURATURA REJONOWA
Dębica, ul 3 Maja 2
tel. 14 670 20 71 -73

TELEFON ZAUFANIA
- 14 670 63 70
od 7 -15 dyżur policjanta,
od 15 do 7 rano - zgłoszenia na automatyczną sekretarkę

KOMISARIATY I POSTERUNKI
Komisariat Policji w Brzeźnicy
-14 670 63 75
Komisariat Policji w Pilźnie
-14 672 10 07
Komisariat Policji w Brzostku
-14 683 09 97
Posterunek Policji w Jodłowej
14 670 63 73
Posterunek Policji w Czarnej
-14 676 10 97
Posterunek Policji w Żyrakowie
- 14 670 63 76

STRAŻ MIEJSKA
Dębica, ul. Ratuszowa 2,
- **14 683 82 59, alarm. 986**

Nie upewniła się skręcając

Kierowcę zabrała karetka

Ze złamaną nogą trafił do szpitala mieszkaniec Podola. Mężczyzna ucierpiał w wypadku, do którego doszło w Korzeniowie we wtorek wczesnym wieczorem.

Przebieg zdarzenia jest znany ze wstępnych ustaleń, jakie na miejscu poczynili policjanci. Około 18:30 mieszkanka Książnic jechała samochodem osobowym marki volkswagen. Skręcając w lewo na jedną z posesji nie upewniła się, czy sytuacja na drodze pozwala na taki manewr. Tymczasem jadący za nią skuterem 61-latek z Podola był już w trakcie wyprzedzania. Kiedy kobieta skręciła, uderzył w lewy bok jej samochodu.

Oboje uczestnicy zdarzenia zostali przebadani na obecność alkoholu w organizmie - byli trzeźwi. Poszkodowanego mężczyznę zabrała karetka, ma złamaną nogą.

Wszystko wskazuje, że kobieta usłyszy zarzut spowodowania wypadku.

(nan)

Na miejscu zdarzenia pracowali policjanci i druhowie OSP Nagoszyn. Fot. OSP Nagoszyn.

Nie wie, jakie auto go potrąciło

Potrącił rowerzystę i zbiegł. Policja szuka sprawcy wypadku w Jaworzu Dolnym oraz świadków tego zdarzenia, do którego doszło tuż przed zmrokiem.

Okoliczności potrącenia, do którego doszło około 20:25, nie są znane, bo niewiele na ten temat może powiedzieć poszkodowany w wypadku mężczyzna.

- Nie potrafi określić, o jaki samochód chodzi - mówi asp. Jacek Bator, rzecznik prasowy Komendy Powiatowej Policji w Dębicy.

A to samochód miał potrącić rowerzystę. Kierowca nie zatrzymał się, by udzielić pomocy.

Niepamięć poszkodowanego jest zrozumiała, jeśli wziąć pod uwagę, że w chwili potrącenia miał blisko 2 promile alkoholu w organizmie. Trafił do szpitala z obrażeniami głowy i nogi. Policja szuka teraz sprawcy oraz ewentualnych świadków wypadku.

Rowerzystę zabrała karetka. Fot. Pixabay.

Każdy, kto może pomóc we wskazaniu kierowcy samochodu, proszony jest o kontakt z najbliższym komisariatem policji.

(nan)

Z alkoholem w tle

Będzie trzeci wyrok

Nie przyznaje się do winy mieszkaniec gminy Dębica, któremu prokurator postawił zarzut złamania zakazu zbliżania się do pokrzywdzonego.

Tym pokrzywdzonym jest ojciec 39-latka. Z jego relacji wynika, że syn nadużywa alkoholu, po pijanemu jest agresywny i wszczyna w domu awantury. Był już za to karany, w 2019 roku dostał wyrok w zawieszeniu. Również za to, że pobił ojca.

Orzeczenie sądu obejmowało zakaz kontaktowania się z pokrzywdzonym bez jego zgody, a także konieczność wyprowadzki z mieszkania rodziców.

Jednak 39-latek go złamał. I to nie jeden raz. Z ustaleń śledczych wynika, że się nie wyprowadził. Podczas kolejnej awantury miał przewrócić ojca, kopać go i okładać pięściami po twarzy. Nie przyznaje się do tego. Twierdzi, że to 60-latek nadużywa alkoholu i szuka zwady.

Sytuacja powtórzyła się kilka miesięcy później. Syn pobił ojca, kiedy ten zwrócił mu uwagę, że nie dokłada się do domowych rachunków. Bo młody człowiek nadal przebywa w mieszkaniu rodziców, choć nie powinien. Podczas przesłuchania przekonywał, że jakiś czas przebywał u siostry, ale musiał się stamtąd wyprowadzić.

- Do powrotu do rodzinnego domu miała go również namawiać matka - mówi prokurator rejonowy Jacek Żak.

Mieszkaniec gminy Dębica po raz kolejny usłyszał zarzuty. Biorąc pod uwagę, że był już za to samo przestępstwo skazany na karę ograniczenia, ale też pozbawienia wolności w zawieszeniu, oprócz nowego, może się także spodziewać odwieszenia poprzedniego wyroku. Teraz będzie mu grozić nawet do 5 lat więzienia, i to bez zawieszenia.

(nan)

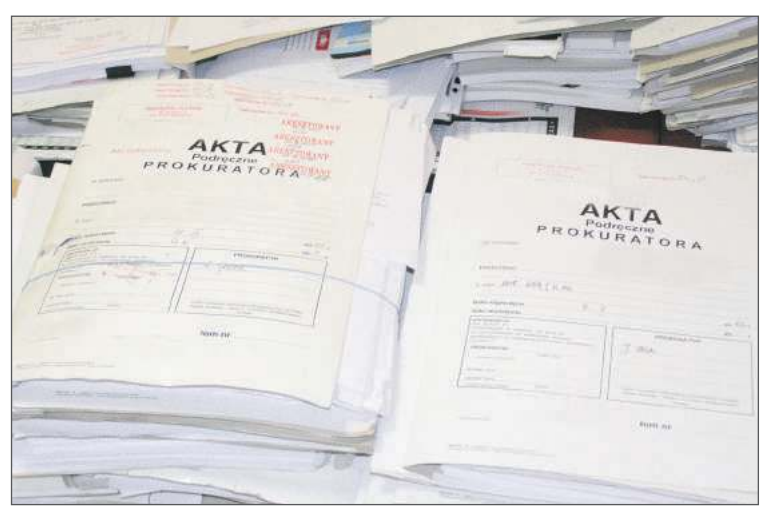

Prokurator postawił zarzuty 29-latkowi.

Z powodu dawnego zatargu?

Pobity na stacji

Twierdzi, że okładało i kopało go trzech mężczyzn, ale tylko jednego zna i mógł podać jego personalia. 19-latek przyznał się do winy i chce poddać karze.

Podejrzany szczegółów nie pamięta, bo był pijany. Utrzymuje także, że nie wie, kim byli pozostali napastnicy, którzy na stacji benzynowej w Brzeźnicy pobili 29-latka, kiedy w środku nocy przyszedł tam, by kupić piwo.

Twierdzi natomiast, że to pokrzywdzony pierwszy go zaczepił, wyzywając i prowokując.

Powodem zajścia mógł być konflikt, jaki pobity miał kiedyś z ojcem 19-latka. Prokurator postawił Jakubowi G. zarzut pobicia. Ten przyznaje się do winy i chce poddać karze 6 miesięcy ograniczenia wolności oraz zapłacić poszkodowanemu 400 złotych.

(nan)

eprasa.pl 68eb20ec32

Pierwsza tura wyborów prezydenckich w powiecie dębickim

Andrzej Duda poprawił wynik sprzed pięciu lat o 12 procent

Andrzej Duda	64,12% (44 315)
Rafał Trzaskowski	14,16% (9 787)
Krzysztof Bosak	8,95% (6 183)
Szymon Hołownia	8,48% (5 862)
Władysław Kosiniak-Kamysz	2,54% (1 757)
Robert Biedroń	1,08% (746)
Stanisław Żółtek	0,21% (143)
Marek Jakubiak	0,17% (120)
Mirosław Piotrowski	0,13 (92)
Waldemar Witkowski	0,08 (54)
Paweł Tanajno	0,07% (51)

Magdalena i Damian Szczepanikowie pakiety wyborcze dostali już w poniedziałek 22 czerwca.

Damian Szczepanik, który z żoną Magdaleną wyjechał z Polski do Anglii w 2009 roku, nie ukrywa, że gdyby nie wybory korespondencyjne w głosowaniu na prezydenta udziału by nie wziął. Wiązałoby się to dla nich z dwukrotnym wyjazdem do Manchesteru, najpierw by się zarejestrować, a potem by zagłosować. Musieliby więc wziąć dwa dni urlopu.

Janusz Grajcar

- A teraz to super było, parę kliknięć w necie i karta w domu - mówi Damian Szczepanik, pochodzący z Parkosza.

Głosował na Bosaka

Wszedł na stronę rządową, wybrał kraj, w którym przebywa, zaznaczył konsulat, do którego chce odesłać kartę i za cztery dni miał pakiet w domu. Postawił iks przy wybranym kandydacie, wypełnił oświadczenie o głosowaniu osobistym i odesłał do Manchesteru. Wydał 1,5 funta na znaczek.

Głos oddał na Krzysztofa Bosaka. I zapewnia, że tak też zrobili jego znajomi. Bo, jak tłumaczy to młody, inteligentny człowiek, niepowiązany z żadną partią.

- Andrzej Duda czy Rafał Trzaskowski to jest dobre na tu i teraz, a Krzysztof Bosak to jest przyszłość dla naszych dzieci i godny powrót do ojczyzny - stwierdza.

Jego głos, jako że przebywa za granicą, zostanie policzony w Warszawie. Ale może być też zadowolony z wyniku osiągniętego przez popieranego kandydata w powiecie dębickim. Tu zajął trzecie miejsce, ustępując tylko Andrzejowi Dudzie i Rafałowi Trzaskowskiemu.

Duda wygrał na każdym osiedlu i w każdej wsi

Gdyby to, czy odbędzie się druga tura, zależało tylko od tych wyników, nie byłaby potrzebna. Kandydat PiS-u zyskał bowiem ponad 64-procentowe poparcie. Wygrał we wszystkich obwodach, poza Zakładem Karnym w Dębicy, gdzie lepszy o 26 głosów wynik osiągnął Rafał Trzaskowski. A do urn poszło 207 osadzonych.

Urzędujący prezydent największe poparcie zdobył w gminie Brzostek, gdzie głosowało na niego ponad 78 proc. uprawnionych. W obwodzie, do którego należą Grudna Dolna i Grudna Górna zbliżył się do granicy 90 proc.

Najsłabszy wynik osiągnął w Dębicy, gdzie zdobył 52 proc. głosów.

W obwodzie nr 1 w Dębicy, który znajdował się w Domu Sportu podział głosów wśród głównych kandydatów niemal dokładnie odzwierciedla wyniki ogólnopolskie. Andrzeja Dudę poparło 43,35 proc., Rafała Trzaskowskiego 29,31 proc., Szymona Hołownię 13,02 proc., a Krzysztofa Bosaka - 8,3 proc.

Warzecha: jest świetnie, ale...

Poseł Jan Warzecha z wyniku osiągniętego przez Andrzeja Dudę jest bardzo zadowolony. Podkreśla, że prawdopodobnie (w poniedziałek przed południem nie były jeszcze znane wszystkie wyniki - przyp. aut.) będzie lepszy niż w sondażach.

- Gdyby to było 43,6 proc., to dobrze rokowałoby na drugą turę. Nasz elektorat nie może sobie jednak pokpić udziału w niej, bo te wybory nie są jeszcze wygrane - przekonuje parlamentarzysta.

Dużą szansę na reelekcję widzi w tym, że elektoraty pozostałych kandydatów nie muszą być tak zmobilizowane jak w pierwszej turze. Nie wszyscy, którzy popierali kogoś innego, będą chcieli 12 lipca zagłosować na Rafała Trzaskowskiego.

Jan Warzecha podkreśla, że na Podkarpaciu i w powiecie dębickim kandydat PiS-u wypadł świetnie. Zdecydowanie lepiej niż w poprzednich wyborach. Cieszy go, że ludzie poszli do głosowania w niesprzyjających warunkach, bo przecież duża część naszego województwa zmagała się w niedzielę ze skutkami powodzi.

> **W następnym tygodniu Krzysztof Lipczyński chce zorganizować spotkanie z samorządowcami, na które przyjadą prezydent Gdańska Aleksandra Dulkiewicz i prezydent Sopotu Jacek Karnowski.**

Roztrwonił majątek wyborczy

Posła zaskakuje natomiast bardzo słaby, jak go określa, wynik lidera PSL-u Władysława Kosiniaka-Kamysza. Jan Warzecha przypomina, że jeszcze w maju wydawał się być on głównym rywalem Andrzeja Dudy.

- Roztrwoniony został całkowicie jego majątek wyborczy - komentuje Jan Warzecha.

Przedstawiciel ludowców Daniel Wójcik podkreśla, że kampania ich kandydata była dynamiczna i prowadzona na szeroką skalę. Nie tylko w mediach społecznościowych, ale także ta wizerunkowa, polegająca na rozwieszaniu banerów. Tych w powiecie było naprawdę dużo, a Jan Warzecha twierdzi, że najwięcej spośród wszystkich. Nie przełożyło się to jednak na oczekiwany przez PSL efekt.

- Wyborcy oddali swoje głosy głównie na kandydatów, którzy mieli szansę wejść do drugiej tury - tłumaczy Daniel Wójcik.

Popieranemu przez niego Władysławowi Kosiniakowi-Kamyszowi nie pomogło też pojawienie się w centrum sceny politycznej Szymona Hołowni. Lider ludowców, zdaniem Daniela Wójcika, nie istniał też - bo nie mógł - w mediach ani publicznych, ani prywatnych, bo te skupiły się na relacjonowaniu kampanii Andrzeja Dudy i Rafała Trzaskowskiego.

Przed drugą turą przyjadą prezydenci Gdańska i Sopotu

Krzysztofa Lipczyńskiego, przedstawiciela Platformy Obywatelskiej w Dębicy, cieszy, że kandydat, w którego kampanię był zaangażowany, wszedł do drugiej tury.

- Jestem zadowolony, bo wynik dobry, szczególnie w Dębicy. Nie mogę powiedzieć, że bardzo, bo mógł być jeszcze lepszy - komentuje.

Na to poparcie Rafał Trzaskowski zasłużył sobie także decyzją, by odwiedzić nasze miasto w ramach prowadzonej kampanii (więcej czytaj na str. 3). Krzysztof Lipczyński zauważa, że zarówno podczas tej wizyty, której towarzyszyły bardzo duże zainteresowanie, jak i wcześniej, kiedy zbierane były głosy pod listami poparcia, usłyszał wiele wyrazów sympatii pod adresem obecnego prezydenta Warszawy.

Teraz wszystkich członków sztabu czekają dwa tygodnie ciężkiej pracy, by 12 lipca było zdecydowanie lepiej. Bo w to, że idzie ku lepszemu, Krzysztof Lipczyński nie wątpi.

- Musimy powalczyć o głosy wyborców, szczególnie Szymona Hołowni, bo Krzysztof Bosak już zapowiedział, że nie poprze nikogo. Sztab Andrzeja Dudy zadania nam na pewno nie ułatwi - stwierdza.

W następnym tygodniu chce zorganizować spotkanie z samorządowcami, na które przyjadą prezydent Gdańska Aleksandra Dulkiewicz i prezydent Sopotu Jacek Karnowski. Krzysztof Lipczyński jeszcze nie wie, gdzie się odbędzie, ale na pewno nie w Dębicy.

Dodaje, że udział będą mogli wziąć także mieszkańcy.

Wóz strażacki nie dla nas

Frekwencja na Podkarpaciu wyniosła 61,57 proc., w powiecie dębickim była wyższa - 65,25 proc. Najwięcej uprawnionych poszło do urn w mieście Dębica - 66,84 proc., najmniej w gminie Jodłowa - 58,3 proc. Najbliższa otrzymania wozu strażackiego była gmina Żyraków, gdzie frekwencja wyniosła 66,78 proc. Ale w gminie Cisna zagłosowało aż 75,03 proc. mieszkańców i to ona ma najlepszy wynik, za który PiS obiecywał wóz bojowy.

Janusz Grajcar

eprasa.pl 68eb20ec32

Trzy pytania do ... **Damiana Kolbusza,**

właściciela Biura Podróży AM Travel

Jeszcze nieśmiało, ale zaczynamy latać

Kilka dni temu pierwszy po pandemii samolot z turystami z Polski wylądował w Bułgarii. Gdzie jeszcze, prócz tego kraju, możemy polecieć?

W Europie to już praktycznie wszędzie. Od 1 lipca ruszają loty m.in. do Grecji (np. na Korfu, Rodos, czy Kretę), do Chorwacji, Hiszpanii, Włoch (Sycylia, Kalabria, Sardynia) i do greckiej części Cypru. Żaden z tzw. touroperatorów nie lata jeszcze do Egiptu, Turcji, czy Tunezji.

A jeśli chodzi o najczęściej wybierane kierunki to koronawirus niewiele zmienił. Ludzie nadal najczęściej pytają o Grecję i Bułgarię, ale także hiszpańskie wyspy: Teneryfę czy Majorkę. Przede wszystkim dlatego, że tam jest najlepszy stosunek jakości do ceny. A dla tych, którzy nie chcą wyjeżdżać za granicę i wolą spędzić wakacje w Polsce również mamy oferty - nad morzem.

No właśnie. Pandemia jeszcze nie wygasła, czy w związku z tym klienci nie obawiają się wyjeżdżać za granicę?

Pewnie, że są osoby, które z tego właśnie powodu rezygnują z podróży. Ale są też tacy, którzy w czasie całkowitego zamknięcia granic dzwonili do nas, bo oni chcą gdzieś lecieć. Tak że różnie to bywa. Mogę jednak powiedzieć, że klienci choć jeszcze trochę nieśmiało, to już powoli wracają i chcą lecieć za granicę. Mamy coraz więcej zapytań o taką możliwość. A że nasz katalog praktycznie się nie zmienił, ceny również pozostały na tym samym poziomie co przed koronawirusem, to chętnie korzystają.

Czy wyjeżdżając na urlop musimy się jakoś specjalnie przygotować?

W samolotach oczywiście obowiązuje nakaz zakrywania ust i nosa, na pokład nie wejdzie też ktoś z wysoką gorączką. Natomiast jeśli chodzi o obostrzenia i zasady bezpieczeństwa to one w każdym kraju są inne i lepiej się z nimi wcześniej zapoznać.

tra

Wojtys do PUP wracać nie zamierza

Absurdalną nazywa starosta Piotr Chęciek pogłoskę o tym, że na szefa Powiatowego Urzędu Pracy miałby kandydować Przemysław Wojtys.

Dyrektor szpitala w Dębicy jest zdziwiony, kiedy pytamy go o to, czy przymierza się do innego dyrektorskiego fotela - w urzędzie przy Cmentarnej.

- Jakaś kompletna bzdura - mówi, chociaż informacja o tym wyszła z kręgów zbliżonych do starostwa.

Dla Przemysława Wojtysa nie byłoby to nowe stanowisko, bo dyrektorem PUP już był dwie dekady temu. Takiej zmiany nie można by też uznać za awans, bo stanowisko szefa publicznej służby zdrowia w powiecie uchodzi za bardziej prestiżowe.

Mimo finansowych problemów szpitala w Dębicy, starosta Piotr Checiek w samych superlatywach wypowiada się o pracy Przemysława Wojtysa. Podkreśla, jak dobrze radzi sobie z zarządzaniem szpitalem w czasie pandemii.

- Szczególnie teraz, ale nie tylko. W ogóle pracę pana dyrektora oceniam bardzo dobrze - twierdzi Chęciek.

Dlatego opcję, by Wojtys wrócił do Powiatowego Urzędu Pracy uważa za chybiony pomysł.

- Chociaż niewątpliwie sprawdziłby się na tym stanowisku - zaznacza starosta.

Przemysław Wojtys zapewnia, że nie w głowie mu zmiana stanowiska.

Tymczasem obowiązki dyrektora PUP po Ryszardzie Teledze przejęła jego wieloletnia zastępczyni Katarzyna Rostowska-Machnik. Jest ona uznawana za naturalną kandydatkę na stanowisko szefa urzędu.

Nowego dyrektora wyłoni konkurs, ale wciąż nie znana jest data jego ogłoszenia. Katarzyna Rostowska-Machnik ma powierzone obowiązki dyrektora PUP do końca lipca br.

- Urząd funkcjonuje bez żadnej przerwy, a teraz najważniejsza jest realizacja zadań tarczy antykryzysowej i na tym są skupieni - podkreśla starosta Chęciek.

(nan)

Wniosek o dofinansowanie już gotowy

Mają już wody lecznicze, więc wydobyć chcą też te gorące

Kolejny odwiert geotermalny ma powstać w naszym powiecie. Po mieście wiercić chce gmina Dębica. Gorące źródła mają bić w Latoszynie.

Mówił o nich jeszcze przed otwarciem ośrodka leczniczego w tej miejscowości Paweł Wolicki, prezes spółki Latoszyn-Zdrój.

Dziś do tematu wraca wójt Stanisław Rokosz twierdząc, że ma już przygotowany wniosek o dofinansowanie odwiertu poszukiwawczego, który złoży w Narodowym Funduszu Ochrony Środowiska i Gospodarki Wodnej.

W mieście fundusz niemal w całości sfinansował taki odwiert, który kosztował blisko 21 mln zł. Ale Stanisław Rokosz idzie dalej. Jeśli okaże się, że w Latoszynie biją gorące źródła, a wójt uważa, że jest tak na pewno, to do pozyskania wody potrzebny będzie drugi odwiert, tzw. wydobywczy. W związku z tym, by go sfinansować wójt szuka inwestora, który byłby zainteresowany zarabianiem na wodzie pozyskiwanej z latoszyńskich źródeł.

Stanisław Rokosz chce, by taki sprzęt stanął też w jego gminie.

tra

Nie będzie wotum, ani absolutorium

Tak Mariusz Szewczyk, jak i Mateusz Cebula w wakacje mogą spać spokojnie. Ważną dla nich obu sesję ten drugi planuje dopiero na koniec sierpnia.

Dla burmistrza ta sesja będzie o tyle ważna, że wtedy właśnie radni zdecydują o przyznaniu mu, lub nie, wotum zaufania i przyjęciu, lub też nie, absolutorium. By można było to zrobić burmistrz musi wcześniej złożyć raport o stanie miasta oraz sprawozdanie finansowe. Pierwotnie miał na to czas do 31 maja, ale z racji pandemii termin ten został przedłużony o 60 dni. Automatycznie dotyczy to wotum i absolutorium.

- Raport o stanie miasta i sprawozdanie finansowe leżą już u mnie na biurku i czekają na sesję - deklaruje Mariusz Szewczyk.

I jeszcze poczekają, bo w wakacje, jak twierdzi przewodniczący rady Mateusz Cebula, i tak z uwagi na sezon urlopowy, nie organizuje się sesji. Ewentualnie nadzwyczajne, zwoływane na wniosek burmistrza. Ale podczas nich głosowania nad wotum i absolutorium nie przeprowadza się.

Jednocześnie niemal o dwa wakacyjne miesiące przesunie się głosowanie uchwały z wnioskiem złożonym przez opozycyjnych radnych o odwołanie Mateusza Cebuli z funkcji przewodniczącego. Autorom wniosku nie podoba się sposób, w jaki prowadzi posiedzenia rady i organizuje jej prace. Chodzi m.in. o regularne odbieranie głosu opozycji, czy niezwoływanie spotkań komisji, w których radni z klubu PiS nie mają większości.

Mateusz Cebula z sesją poczeka do końca wakacji.

Opozycja ma w radzie ma tylko dziesięciu przedstawicieli, ale liczy że za odwołaniem Mateusza Cebuli opowie się ktoś z drugiej strony barykady. Sam przewodniczący działania swoich przeciwników odbiera jako polityczną wojenkę.

tra

Zarząd powiatowy PiS ma przewodniczącego

Chęciek stawia na młodych

Potwierdziły się nasze informacje, że to Piotr Chęciek ma zostać przewodniczącym zarządu powiatowych struktur PiS-u.

W głosowaniu, które przeprowadzone zostało w ubiegły poniedziałek wieczorem, starosta powiatu dębickiego otrzymał najwięcej głosów. Do zarządu weszli również Paweł Ciszczoń z Jodłowej, jako sekretarz i Zbigniew Kowalski z Brzostku, który pełnił będzie funkcję skarbnika.

Paweł Ciszczoń to radny gminy, a równocześnie szef Komitetu Terenowego PiS w Jodłowej. Zbigniew Kowalski jest również przewodniczącym komitetu, ale w Brzostku.

- Na razie partia ma trzystu członków, chciałbym, aby miała pięciuset. Albo niech będzie trzystu, ale aktywnych - mówi Piotr Chęciek.

Nowy przewodniczący chciałby, by kierowana przez niego struktura partyjna była otwarta na ludzi młodych, którzy chcieliby się angażować w jej działania. Bo, jak tłumaczy, jest to normalna demokratyczna formacja.

Piotr Chęciek cieszy się też, że po trzech latach patu udało się wreszcie wybrać władze powiatowe PiS.

JAG

eprasa.pl 68eb20ec32

Dębica - frekwencja 66,84%

Ponad 50% po raz pierwszy

Po raz pierwszy w historii w Dębicy jeden z kandydatów zdobył w pierwszej turze wyborów ponad połowę głosów. Na 23 741 ważnie oddanych urzędujący prezydent otrzymał ich 12 346.

Nie dziwi też drugie miejsce Rafała Trzaskowskiego. W mieście, jak w całej Polsce trzeci był Szymon Hołownia, a Krzysztof Bosak wyraźnie przed dwójką Władysław Kosiniak-Kamysz, Robert Biedroń. Poparcie dla pozostałych pięciu kandydatów było śladowe - w sumie to 0,8%.

Andrzej Duda ..... 52% (12 346 głosów)
Rafał Trzaskowski 23,05% (5 473)
Szymon Hołownia 11,39% (2 704)
Krzysztof Bosak 8,95% (2 124)
Władysław Kosiniak-Kamysz 2,19% (521)
Robert Biedroń 1,62% (385)
Stanisław Żółtek 0,22% (52)
Mirosław Piotrowski 0,20% (47)
Marek Jakubiak 0,18% (43)
Waldemar Witkowski 0,11% (25)
Paweł Tanajno 0,09% (21)

Wyniki w poszczególnych obwodach (liczba głosów):

Dom Sportu MOSIR, Sportowa 26

Andrzej Duda 457
Rafał Trzaskowski 309
Szymon Hołownia 137
Krzysztof Bosak 88
Władysław Kosiniak-Kamysz 23
Robert Biedroń 23
Stanisław Żółtek 6
Marek Jakubiak 6
Waldemar Witkowski 3
Mirosław Piotrowski 2
Paweł Tanajno 0

Szkoła Podstawowa nr 5, Paderewskiego 4

Andrzej Duda 491
Rafał Trzaskowski 257
Krzysztof Bosak 129
Szymon Hołownia 110
Robert Biedroń 19
Władysław Kosiniak-Kamysz 18
Marek Jakubiak 2
Mirosław Piotrowski 2
Stanisław Żółtek 2
Paweł Tanajno 1
Waldemar Witkowski 1

Przedszkole Miejskie nr 8, Szkolna 4

Andrzej Duda 429
Rafał Trzaskowski 223
Szymon Hołownia 119
Krzysztof Bosak 107
Władysław Kosiniak-Kamysz 20
Robert Biedroń 10
Stanisław Żółtek 4
Marek Jakubiak 2
Mirosław Piotrowski 1
Paweł Tanajno 0
Waldemar Witkowski 0

Miejskie Przedsiębiorstwo Energetyki Cieplnej, Rzeczna 1A

Andrzej Duda 746
Rafał Trzaskowski 266
Szymon Hołownia 167
Krzysztof Bosak 132
Władysław Kosiniak-Kamysz 28
Robert Biedroń 23
Paweł Tanajno 5
Marek Jakubiak 2
Waldemar Witkowski 2
Mirosław Piotrowski 1
Stanisław Żółtek 1

Przedszkole Miejskie nr 12, Cmentarna 56

Andrzej Duda 493
Rafał Trzaskowski 208
Szymon Hołownia 100
Krzysztof Bosak 77
Władysław Kosiniak-Kamysz 20
Robert Biedroń 11
Stanisław Żółtek 2
Waldemar Witkowski 1
Marek Jakubiak 0
Paweł Tanajno 0
Mirosław Piotrowski 0

Przedszkole Miejskie nr 9, Sienkiewicza 6B

Andrzej Duda 508
Rafał Trzaskowski 217
Szymon Hołownia 104
Krzysztof Bosak 72
Robert Biedroń 23
Władysław Kosiniak-Kamysz 14
Waldemar Witkowski 2
Marek Jakubiak 1
Stanisław Żółtek 1
Paweł Tanajno 0
Mirosław Piotrowski 0

Szkoła Podstawowa nr 4, Wyrobka 11

Andrzej Duda 559
Rafał Trzaskowski 266
Szymon Hołownia 127
Krzysztof Bosak 89
Robert Biedroń 23
Władysław Kosiniak-Kamysz 19
Marek Jakubiak 3
Stanisław Żółtek 3
Mirosław Piotrowski 2
Paweł Tanajno 0
Waldemar Witkowski 0

Szkoła Podstawowa nr 9, Grottgera 3

Andrzej Duda 589
Rafał Trzaskowski 194
Szymon Hołownia 99
Krzysztof Bosak 92
Władysław Kosiniak-Kamysz 16
Robert Biedroń 14
Mirosław Piotrowski 4
Marek Jakubiak 1
Paweł Tanajno 0
Waldemar Witkowski 0
Stanisław Żółtek 0

Miejski Zarząd Oświaty, Cmentarna 1

Andrzej Duda 472
Rafał Trzaskowski 218
Szymon Hołownia 127
Krzysztof Bosak 67
Władysław Kosiniak-Kamysz 22
Robert Biedroń 17
Marek Jakubiak 3
Paweł Tanajno 3
Stanisław Żółtek 3
Waldemar Witkowski 1
Mirosław Piotrowski 0

I Liceum Ogólnokształcące, Słowackiego 9

Andrzej Duda 509
Rafał Trzaskowski 265
Szymon Hołownia 122
Krzysztof Bosak 84
Władysław Kosiniak-Kamysz 22
Robert Biedroń 18
Marek Jakubiak 2
Waldemar Witkowski 2
Paweł Tanajno 1
Mirosław Piotrowski 1
Stanisław Żółtek 1

Przedszkole Miejskie nr 2, Konarskiego 14

Andrzej Duda 625
Rafał Trzaskowski 236
Szymon Hołownia 94
Krzysztof Bosak 68
Władysław Kosiniak-Kamysz 19
Robert Biedroń 17
Mirosław Piotrowski 2
Stanisław Żółtek 2
Marek Jakubiak 1
Waldemar Witkowski 1
Paweł Tanajno 0

Szkoła Podstawowa nr 3, Kraszewskiego 37

Andrzej Duda 383
Rafał Trzaskowski 162
Krzysztof Bosak 64
Szymon Hołownia 63
Robert Biedroń 14
Władysław Kosiniak-Kamysz 9
Stanisław Żółtek 3
Mirosław Piotrowski 2
Marek Jakubiak 1
Paweł Tanajno 1
Waldemar Witkowski 0

Przedszkole Miejskie nr 10, Kołłątaja 8

Andrzej Duda 531
Rafał Trzaskowski 209
Szymon Hołownia 121
Krzysztof Bosak 76
Władysław Kosiniak-Kamysz 17
Robert Biedroń 6
Marek Jakubiak 1
Paweł Tanajno 1
Mirosław Piotrowski 1
Stanisław Żółtek 1
Waldemar Witkowski 0

Szkoła Podstawowa nr 10, Wagnera 4

Andrzej Duda 822
Rafał Trzaskowski 332
Szymon Hołownia 149
Krzysztof Bosak 149
Władysław Kosiniak-Kamysz 31
Robert Biedroń 16
Marek Jakubiak 3
Mirosław Piotrowski 3
Stanisław Żółtek 3
Waldemar Witkowski 2
Paweł Tanajno 1

Szkoła Podstawowa nr 12, Gajowa 9

Andrzej Duda 736
Rafał Trzaskowski 361
Szymon Hołownia 188
Krzysztof Bosak 158
Władysław Kosiniak-Kamysz 48
Robert Biedroń 31
Stanisław Żółtek 6
Mirosław Piotrowski 5
Waldemar Witkowski 2
Marek Jakubiak 1
Paweł Tanajno 1

Przedszkole Miejskie nr 6, Osiedle Matejki 19

Andrzej Duda 474
Rafał Trzaskowski 186
Krzysztof Bosak 101
Szymon Hołownia 100
Władysław Kosiniak-Kamysz 22
Robert Biedroń 20
Marek Jakubiak 3
Paweł Tanajno 2
Waldemar Witkowski 0
Mirosław Piotrowski 0
Stanisław Żółtek 0

Szkoła Podstawowa nr 6, Łysogórska 25

Andrzej Duda 648
Rafał Trzaskowski 296
Szymon Hołownia 125
Krzysztof Bosak 94
Władysław Kosiniak-Kamysz 31
Robert Biedroń 29
Mirosław Piotrowski 5
Waldemar Witkowski 3
Marek Jakubiak 2
Stanisław Żółtek 2
Paweł Tanajno 1

Szkoła Podstawowa nr 2, Ogrodowa 22

Andrzej Duda 742
Rafał Trzaskowski 375
Szymon Hołownia 187
Krzysztof Bosak 137
Władysław Kosiniak-Kamysz 40
Robert Biedroń 31
Mirosław Piotrowski 6
Waldemar Witkowski 2
Stanisław Żółtek 2
Paweł Tanajno 1
Marek Jakubiak 0

Szkoła Podstawowa nr 11, Szkotnia 14

Andrzej Duda 653
Rafał Trzaskowski 296
Szymon Hołownia 151
Krzysztof Bosak 115
Władysław Kosiniak-Kamysz 29
Robert Biedroń 14
Marek Jakubiak 3
Waldemar Witkowski 3
Mirosław Piotrowski 3
Stanisław Żółtek 2
Paweł Tanajno 0

Zespół Szkół Zawodowych nr 1, Rzeszowska 78

Andrzej Duda 406
Rafał Trzaskowski 263
Szymon Hołownia 136
Krzysztof Bosak 74
Władysław Kosiniak-Kamysz 33
Robert Biedroń 8
Stanisław Żółtek 4
Mirosław Piotrowski 3
Marek Jakubiak 2
Paweł Tanajno 1
Waldemar Witkowski 0

Szkoła Podstawowa nr 8, Wielopolska 162

Andrzej Duda 911
Rafał Trzaskowski 229
Szymon Hołownia 156
Krzysztof Bosak 143
Władysław Kosiniak-Kamysz 34
Robert Biedroń 11
Marek Jakubiak 4
Mirosław Piotrowski 4
Stanisław Żółtek 2
Paweł Tanajno 1
Waldemar Witkowski 0

Dom Pomocy Społecznej, 23 Sierpnia 3

Andrzej Duda 64
Robert Biedroń 1
Szymon Hołownia 1
Rafał Trzaskowski 1
Stanisław Żółtek 1
Krzysztof Bosak 0
Władysław Kosiniak-Kamysz 0
Marek Jakubiak 0
Paweł Tanajno 0
Waldemar Witkowski 0
Mirosław Piotrowski 0

Zespół Opieki Zdrowotnej, Krakowska 91

Andrzej Duda 27
Rafał Trzaskowski 7
Szymon Hołownia 2
Władysław Kosiniak-Kamysz 2
Robert Biedroń 1
Krzysztof Bosak 1
Marek Jakubiak 0
Mirosław Piotrowski 0
Paweł Tanajno 0
Waldemar Witkowski 0
Stanisław Żółtek 0

Zakład Karny, Sandomierska 41

Rafał Trzaskowski 97
Andrzej Duda 71
Szymon Hołownia 19
Krzysztof Bosak 7
Robert Biedroń 5
Władysław Kosiniak-Kamysz 4
Paweł Tanajno 1
Stanisław Żółtek 1
Waldemar Witkowski 0
Mirosław Piotrowski 0
Marek Jakubiak 0

eprasa.pl 68eb20ec32

INFORMATOR MIEJSKI

Dębica
Urząd Miejski
tel. 14 683 81 00

Miejski Ośrodek Pomocy Społecznej
tel. 14 681 35 90, 14 681 35 91

Zespół ds. przeciwdziałania przemocy w rodzinie
tel. 14 670 33 42

Punkt nieodpłatnej pomocy prawnej
tel. 14 680 31 46, 690 901 136 (rejestracja)

Zakład Usług Miejskich
tel. 14 681 64 86, 14 682 70 50

Policja - KPP w Dębicy
tel. 14 670 63 99 (centrala), 14 670 63 10 (oficer dyżurny), 14 670 63 70 (telefon zaufania)

Arka – Specjalistyczna poradnia i Telefon Zaufania
tel. 14 681 81 41

Powiatowe Centrum Pomocy Rodzinie
tel. 14 680 31 21

Środowiskowy dom samopomocy
tel. 14 666 87 02, 14 670 20 51

Ośrodek Interwencji Kryzysowej
tel. 14 670 33 42

Poradnia Psychologiczno – Pedagogiczna
tel. 14 670 24 60

Podkarpackie stowarzyszenie pomocy osobom uzależnionym i ich rodzinom Jutrzenka
tel. 14 682 16 69

Stowarzyszenie Osób Działających w Zakresie Pomocy Społecznej Ad Astram
tel. 14 670 50 06

Stowarzyszenie Obrony Praw Człowieka
tel. 14 682 72 19

Powiatowy Rzecznik Konsumentów
tel. 14 680 31 27

Towarzystwo Pomocy im. św. Brata Alberta
tel. 14 670 44 71

Stowarzyszenie im. E. Bojanowskiego Dobroć
tel. 14 682 22 90

Dębickie Hospicjum Domowe im. Jana Pawła II
tel. 507 506 808 / (14) 690 20 44

Stowarzyszenia Rodziców I Przyjaciół Osób Niepełnosprawnych Radość
tel. 14 696 91 38

Stowarzyszenia na rzecz wspomagania osób z niepełnosprawnością i ich otoczenia Z Potrzeby Serca
tel. 512 305 090, 14 677 85 98

Stowarzyszenie dla Osób Autystycznych i ze Spektrum Autyzmu Ukryty Dar
tel. 791 132 080

Ośrodki zdrowia
POZ w Dębicy
Przychodnia Nr 1, ul. Cmentarna 54
tel. 14 682 78 01, 14 682 78 02

NZOZ „Dwójka",ul. Krasickiego 1
tel. 14 670 07 72

Przychodnia Nr 5, ul. Szkolna 4
tel. 14 682 78 13

NZOZ Cor-Med, ul. Kolejowa 34
tel. 14 680 86 91

NZOZ Kol-Med, ul. Kolejowa 19
tel. 14 670 26 57

Stary dach też jest

Ile czasu potrzeba, żeby po sobie posprzątać?

Remont skończył się dawno temu, a pozostałości po nim widać do dziś. Wprawdzie budynek stacji trafo na osiedlu Metalowiec w Dębicy ma nowy dach, ale stary wciąż pozostał na miejscu. W innej formie, ale jest. I kłuje w oczy - nie tylko mieszkańców.

Po remoncie stary dach został zapakowany w worki. I tak został.

Niewielki budynek, o którym mowa, położony jest pomiędzy garażami, a placem zabaw. Remont z pewnością był mu potrzebny, skoro właściciel, firma Tauron, zarządził wymianę dachu na nowy. Prace przeprowadzone zostały w marcu.

- A mamy czerwiec. I do tego czasu wykonawca po sobie nie posprzątał - denerwuje się mieszkaniec pobliskiego bloku, który zadzwonił do naszej redakcji.

Sprawdzamy - i rzeczywiście. Od strony niewielkiego placu zabaw, oparte o ścianę budynku leżą białe worki wypełnione kawałkami starej papy, zdemontowanej podczas wymiany dachu.

- Tu już był raz pożar, jak ktoś podpalił starą wersalkę. Przecież ta papa zaraz będzie sucha, jak zrobi się gorąco. Wystarczy rzucić zapałkę, a wiadomo, że młodzież czasem się nudzi - utyskuje mężczyzna.

Poza wszystkim, widok worków z odpadami urody temu miejscu nie przydaje.

O sprawie wie prezes Administracji Domów Mieszkalnych Łukasz Paluch. I przekonuje, że w tej chwili może wysłać tam służby, żeby uporządkowały teren. Dlaczego zatem tego nie robi?

- Rozmawiałem z mieszkańcami i powiedzieli, że firma, która prowadziła remont, jeszcze go nie skończyła. Mają wrócić, dokończyć i wtedy posprzątają wszystko - wyjaśnia szef ADM.

Ale też nie kryje zdziwienia, że wykonawca tak długo zwleka z porządkami. Tym bardziej, że koszt całej operacji to około 100 zł. I można ją wykonać w pół godziny.

(ag)

O zanieczyszczeniu powietrza dowiesz się z tablicy na szkole

Cztery szkoły czujniki już mają, dwie mają szansę dostać. Prócz tego m.in. tablice ledowe i ekrany. To wszystko w ramach Edukacyjnej Sieci Antysmogowej.

Miasto złożyło wniosek o dofinansowanie do edukacji antysmogowej uczniów szkół podstawowych.

- Staramy się o 25 tys. zł, a w projekcie weźmie udział około 3 tysięcy uczniów - mówi wiceburmistrz Jerzy Sieradzki.

Będą to uczniowie szkół podstawowych nr 4, 5, 8, 9, 10 i 11. Wszystkie te placówki zostaną wyposażone w tablice ledowe, na których na zewnątrz budynku wyświetlany będzie aktualny wynik badania stanu powietrza. Dostaną też ekrany, które wykorzystywane będą do edukacji antysmogowej oraz potrzebne do niej materiały.

Szkoły nr 4 i 5 dodatkowo zostaną wyposażone w mierniki służące do oznaczania jakości powietrza.

Szkoła Podstawowa nr 9 będzie jedną z sześciu szkół, które dostaną sprzęt.

- Projekt, który realizować będziemy do końca listopada, zakłada też organizację zajęć dla uczniów. Będą to bodajże cztery godziny lekcyjne w każdej z klas - wyjaśnia wiceburmistrz.

Edukacyjna Sieć Antysmogowa to program realizowany przez Państwowy Instytut Badawczy NASK we współpracy z Polskim Alarmem Smogowym.

tra

Mieszkańcy wciąż czekają

Maseczki z Chin w końcu dotarły do Ratusza. Trochę to trwało, ale wszystko wskazuje na to, że jeszcze w tym tygodniu otrzymają je mieszkańcy.

Monika Rojek-Kałek, naczelniczka Wydziału Promocji Urzędu Miejskiego liczyła, że urzędnicy wcześniej je dostaną i akcję uda się zakończyć jeszcze przed Bożym Ciałem. Niestety, nie wyszło.

- Ale jutro jesteśmy umówieni z prezesami spółdzielni i szefami wspólnot, będzie spotkanie i wtedy przekażemy im maseczki - przekonywała w ostatni czwartek.

Przedstawiciele zarządców będą wrzucać je do skrzynek pocztowych, tak aby trafiły do wszystkich.

Tymczasem do naszej redakcji docierają sygnały, że obiecane przez burmistrza maseczki nie dotarły do części mieszkańców domów prywatnych, m.in. przy ul. Rzeszowskiej i w okolicach Ratusza. Monika Rojek-Kałek obiecuje to sprawdzić.

tra

Muzeum Regionalne znów zaprasza

Już nie tylko ekspozycje zewnętrzne, ale również te wewnątrz budynku można zwiedzać w Muzeum Regionalnym w Dębicy.

Oglądać można wystawy stałe: Dębica i jej mieszkańcy w latach 1358-1939, Ziemia Dębicka w latach 1939-1944 oraz Dębicki salonik muzyczny. Pozostałe wystawy są obecnie w remoncie i uzyskują nowy wystrój. Jako pierwsza otwarta na nowo będzie wystawa poświęcona dziejom dębickiego garnizonu. Jej otwarcie zaplanowane jest na koniec sierpnia.

W związku z ograniczeniami związanymi z pandemią w muzeum jednocześnie może przebywać tylko 6 zwiedzających.

tra

Reklama

eprasa.pl 68eb20ec32

Znaków nie ma, bo to strefa zamieszkania

Zamiast pasów powierzchnie wyłączone z ruchu

Nie ma co liczyć na to, że pasy na przejściach dla pieszych w Rynku zostaną odmalowane. Co więcej, prawdopodobnie w ogóle ich nie będzie. To jeden z pomysłów miejskich urzędników, z którym miała okazję zapoznać się Komisja Bezpieczeństwa i Ruchu Drogowego. I wszystko wygląda na to, że właśnie takie rozwiązanie zostanie tam zastosowane.

Dariusz Lula z Wydziału Infrastruktury Miejskiej już w połowie maja zapowiadał, że miasto ku temu się właśnie skłania. Tłumaczył, że pasy wymalowane zostały niekoniecznie zgodnie z przepisami. Rynek jest bowiem objęty strefą zamieszkania, w związku z tym pieszy ma tam pierwszeństwo i może przechodzić gdzie mu się żywnie podoba. Pasów być nie powinno.

- Poza tym w strefie zamieszkania nie można postawić znaku pionowego mówiącego o tym, że w danym miejscu znajduje się przejście dla pieszych. A samo oznakowanie poziome nie wystarczy - tłumaczy Łukasz Pilch, dyrektor Wydziału Komunikacji i Transportu Starostwa Powiatowego, który zasiada we wspomnianej komisji.

Jej członkowie, jak zapowiadał Dariusz Lula, spotkali się już w tej sprawie i właśnie ku takiemu rozwiązaniu się skłaniają. Choć jak zauważa Łukasz Pilch, są również przesłanki mówiące o tym, że zebry wymalowane na Rynku jednak się sprawdzały.

- Przede wszystkim w ten sposób, że w miejscu gdzie one są kierowcy nie parkują. Dzięki temu właśnie tam kanalizuje się ruch pieszych - argumentuje dyrektor.

Choć z drugiej strony, jak przyznaje, zdarzają się niechlubne wyjątki. I niestety kierowcy, który zostawi tam auto na pasach ukarać nie można, właśnie z powodu braku oznakowania pionowego. A takiego postawić nie można i kółko się zamyka.

Dlatego Dariusz Lula zaproponował członkom komisji, by tam gdzie obecnie wymalowane są zebry utworzyć powierzchnie wyłączone z ruchu. Na nich parkować nie wolno (w strefie zamieszkania można to robić wyłącznie w miejscach do tego wyznaczonych), więc spełniałyby bardzo podobną funkcję. Tyle tylko, że zanim kierowcy przyzwyczają się, że piesi mogą wchodzić im prosto pod koła (choć i teraz mogą, ale raczej korzystają z zebry), może dochodzić do wielu niebezpiecznych sytuacji.

Urzędnicy chcą w końcu uporządkować sytuację w Rynku.

- Dlatego jeszcze cały czas dyskutujemy. Mamy się jeszcze raz spotkać, zobaczymy konkretne projekty rozwiązań i wtedy dopiero będziemy mogli zdecydować - mówi Łukasz Pilch.

Najbezpieczniejszym rozwiązaniem zdaje się jednak wyłączenie Rynku z ruchu, tak jak planował to Władysław Bielawa, który jako burmistrz przebudował to miejsce. O tym, że takie właśnie były plany świadczy m.in. brak krawężników na granicy ulicy i chodnika.

Tomasz Ratuszniak

KRÓTKO

SALE ODDADZĄ JESIENIĄ
Końcem listopada mają zostać oddane do użytku ostatnie cztery sale w Domu Kultury Mors. Miasto ogłosiło przetarg na ich przebudowę. Powstaną tam specjalistyczne pracownie: baletowa, m.in. dla Zespołu Pieśni i Tańca Igloopolanie, nauki muzyki, plastyczna oraz muzyczna. Ta ostatnia dla Miejskiej Orkiestry Dętej.

NA DWORCU OD SIERPNIA
Od 1 lipca wniosek o świadczenie w ramach programu Dobry Start składać można drogą elektroniczną. Od sierpnia natomiast również w Punkcie Informacyjnym mieszczącym się przy Dworcu Kolejowym w Dębicy. Przyjmowanie wniosków potrwa do końca listopada.

NABÓR DO SZKOŁY MUZYCZNEJ PRZEDŁUŻONY
Wolne miejsca zostały jeszcze na instrumenty dęte blaszane. Do wyboru są: trąbka, puzon oraz waltornia. Rekrutacja prowadzona jest dla dzieci i młodzieży w dwóch grupach wiekowych: 6-9 lat do I klasy na cykl 6-letni oraz 10-16 lat do I klasy na 4-letni cykl. Więcej informacji na www.zpsmdebica.pl.

POD OKIEM KONSERWATORA
Jedenaście kolejnych mogił na cmentarzu wojskowym czeka renowacja. Miasto ogłosiło właśnie przetarg na prace remontowo-konserwatorskie. Zwycięzca na ich wykonanie będzie miał czas do końca sierpnia.

Reklama

eprasa.pl 68eb20ec32

W OLbiektywie...

To były wspaniałe cztery lata, ale już czas pożegnać się z przedszkolem. Podczas uroczystego zakończenia ostatniego roku przedszkolnego nie brakowało wzruszeń i najlepszych życzeń na nową drogę życia, już w szkole. Na zdjęciu grupa starszaków, czyli numer 5 z Miejskiego Przedszkola nr 1 w Dębicy oraz dyrektor Anna Szczepanik i nauczycielki: Małgorzata Kusibab, Elżbieta Pasierb.

Listy, e-maile, komentarze

Obserwator Lokalny; 39-200 Dębica; ul. Żeromskiego 10
e-mail: redakcja@ol.com.pl

Teraz już wiem, by jechać na Targową

Dziękuję państwu, że w jednym z ostatnich numerów Obserwatora napisaliście o pojemniku na odzież, który stoi przy ul. Targowej. Artykuł co prawda dotyczył tego, że ta odzież wala się koło kontenera, ale mnie przydał się do czego innego.

Jeździłem ostatnio po Dębicy z torbami ciuchów, których chciałem się pozbyć i nie mogłem znaleźć ani jednego pojemnika. W końcu wróciłem do domu i wyrzuciłem wszystko do kontenera z odpadami zmieszanymi. Gdybym wiedział, że taki pojemnik tam stoi to może ktoś jeszcze, by z tych ciuchów skorzystał. Następnym razem będę wiedział gdzie się udać.

A może jest jakiś magazyn, np. w opiece społecznej, do którego można oddawać takie ubrania? A może jakiś Caritas? Gdyby państwo wiedzieli o czymś takim to proszę napisać. Na pewno będzie to z korzyścią dla mieszkańców. I tych, którzy ubrań chcą się pozbyć, jak i tych, którzy chętnie by je przyjęli.

Pozdrawiam
Marian

Żyć się nie da z tymi motorami

Od razu nadmienię, że jestem osobą starszą, więc może inaczej patrzę na świat niż obecne pokolenie. Ale do rzeczy.

Mieszkam w centrum miasta i często chodząc na spacery z wnusią przychodzimy na rynek. Wstępujemy tam na lody i siadamy na ławce, żeby je zjeść. W tygodniu jeszcze da się posiedzieć, ale w sobotę czy niedzielę to co rusz mnie podrywa z ławki jak na tych szybkich motorach przejeżdżają. Jeden ryk i świst jest. I nie chodzi mi o tych motocyklistów co się na przeciwko Kaprysu zbierają, bo oni przyjeżdżają i stoją tam spokojnie. Tylko o tych co ul. Krakowską przejeżdżają. Tylko ziuuuu.... słychać i już ich nie ma. Nawet policja ich nie goni, bo gdzie takiego złapią.

Emerytka z Dębicy

Najlepszym juniorom też wyświetli wynik

Dominik zawsze kontroluje sytuację

Można o nim powiedzieć, że jest współorganizatorem Piłkarskiej Ligi Halowej Firm Dębickich. Dominik Wolak bez ważnej przyczyny nie opuścił żadnego spotkania organizacyjnego ani meczu.

Waldemar Puzio nazywa go swoją prawą ręką. I tak jest już od piętnastu lat. Dominik wchodzi na gniazdo, zapisuje w zeszycie nazwiska strzelców bramek, ale też żółte i czerwone kartki dla zawodników. Dba o to, by na tablicy był zawsze właściwy wynik meczu i liczba popełnionych przez drużynę fauli. Puszcza i zatrzymuje czas.

- W tym to jemu bardziej ufam niż sobie, bo ja się czasem zapatrzę na mecz, a Dominik zawsze kontroluje sytuację - mówi Waldemar Puzio.

Skrupulatny, dokładny, sumienny - tak wyliczać mógłby jeszcze długo. A jego zdanie podziela Arkadiusz Kuczaj, który gra w lidze, ale też sędziuje mecze. Podkreśla, że dawno nie spotkał człowieka, który byłby tak zaangażowany w działalność społeczną.

- Przychodzi do nas, wita się z każdym, mówi o meczach sprzed tygodnia, pyta o dyspozycję, kto z kim gra, zawsze uśmiechnięty - opowiada.

Jakby do tego się urodził. Arkadiusz Kuczaj jest pewien, że w ten sam sposób, jak on, wypowiedziałoby się o nim 99 procent osób biorących udział w rozgrywkach PLHFD.

Z ligą halową w Dębicy Dominik Wolak jest związany od 15 lat.

Ale Dominik Wolak zaangażowany jest nie tylko w rozgrywki piłkarskie. Od czterech lat pomaga również przy organizacji mistrzostw Polski w siatkówce juniorów czy kadetów, które odbywają się na tej samej hali.

- Jest jedną z pierwszych osób, które zapisujemy na liście, kiedy kompletujemy obsługę na kolejną imprezę - mówi dyrektor MOSiR-u Marta Pawełko-Tokarz.

Tu również jego zadaniem jest dbanie o to, by na tablicy był zawsze właściwy wynik. Szefowa dębickiego sportu zapewnia, że można na niego zawsze liczyć. Jest na miejscu od pierwszego do ostatniego dnia.

I właśnie takie zadanie czeka go w tym tygodniu. Od 1 do 5 lipca w Dębicy walczyć będą najlepsze męskie drużyny juniorów w Polsce.

JAG

Zatrzymany był hardy i agresywny

Kiedy pan Mateusz* zobaczył, że auto marki mini one zjechało z jezdni i wpadło na łąkę, podbiegł tam, by sprawdzić, czy kierowca nie potrzebuje pomocy. Nie spodziewał się, że zmieni się to w obywatelskie zatrzymanie.

- Okazało się, że kierowca i pasażer są pijani - opowiada.

Był piątek, około godz. 20:30. Ulicą Zaborowie pędził mini one. Pan Mateusz obserwował, jak z dużą prędkością wjeżdża w pole i nie może z niego wyjechać. Stwierdził, że pomoże kierującemu wykaraskać się z tej opresji.

Kiedy podszedł do samochodu, poznał obu mężczyzn, którzy w nim siedzieli. Jeden z nich był z Brzeźnicy, drugi z Pustkowa -Osiedla. Ich wiek ocenił na 20-25 lat. Ale nie to było najważniejsze. Podczas rozmowy wyczuł od nich alkohol.

- Wyciągnąłem im kluczyki ze stacyjki i odszedłem na swoją posesję - mówi pan Mateusz.

Reakcja była natychmiastowa. Mężczyzna relacjonuje, że kierowca wbiegł za nim na jego podwórko i chciał go pobić. W niecenzuralnych słowach żądał oddania kluczyków i nie chciał słyszeć o opuszczeniu posesji.

Z pomocą innych osób został obezwładniony, a pan Mateusz wezwał policję. Kiedy funkcjonariusze dotarli na miejsce, przekazał im zatrzymanych, bo w międzyczasie na podwórko wbiegł też pasażer, który chciał pomóc koledze.

Asp. Jacek Bator, rzecznik prasowy Komendy Powiatowej Policji w Dębicy, informuje, że w organizmie kierowcy stwierdzone zostało 2,7 promila. Funkcjonariusze ustalili, że to 26-letni mieszkaniec Brzeźnicy.

- Kiedy na miejscu zjawili się policjanci był hardy i agresywny - stwierdza Jacek Bator.

Pasażerem zaś okazał się mieszkaniec Pustkowa-Osiedla, który ma 22 lata.

Za jazdę po pijanemu kierowcy grozi odebranie prawa jazdy, grzywna 5 tys. zł oraz nawiązka na cel społeczny. Tą wyznacza sąd.

Tuż przed zatrzymaniem w piątek żółty mini one jadąc ul. Kryształową uderzył w znak drogowy. Ale mogło być o wiele gorzej.

- Jeździły tam dzieci na rowerach i o mało nie doszło do tragedii. Są na to świadkowie - przekonuje pan Mateusz.

Dlatego dziwi go, że policjanci nie zabezpieczyli samochodu, tylko przekazali rodzinie pijanego kierowcy. Widzieli przecież, że auto miało z lewej strony uszkodzony zderzak.

Jacek Bator zapewnia, że zostało to wzięte pod uwagę i kierowca będzie miał również zarzut spowodowania kolizji z stanie nietrzeźwości.

Pan Mateusz twierdzi, że to nie pierwsza tego typu sytuacja. Dwa tygodnie wcześniej policja miała również dostać zgłoszenie dotyczące tego samego pojazdu. Wtedy miał jechać również ul. Zaborowie bez jednej przedniej opony, a w drugiej nie było powietrza. Ale Jacek Bator tego nie potwierdza.

vel

* imię bohatera artykułu zostało zmienione

eprasa.pl 68eb20ec32

W Jubilatce tak zakupów nie zrobisz

Do sklepu bez maseczki, a przecież przepisy wciąż obowiązują!

Tylko w czerwcu pracownicy Sanepidu uczestniczyli w ponad stu interwencjach związanych z nieprzestrzeganiem rygorów pandemii. Ta liczba nie dziwi, wystarczy wejść do sklepu.

W Jubilatce i personel, i klienci muszą nosić maseczki. Tu przepisów się przestrzega.

W powiecie dębickim nie mieliśmy na szczęście ogniska koronawirusa. Trafiały się pojedyncze zachorowania, Covid 19 dopadł w sumie pięciu mieszkańców - wszyscy wyzdrowieli. Te fakty z pewnością przemawiają do wyobraźni, ale nie tak, jak powinny. Z dnia na dzień na ulicach, w sklepach, placach targowych i wszystkich miejscach publicznych widać, jak poluzowaliśmy sobie obostrzenia, które mają nas chronić przed zakażeniem.

Chociaż w sklepach i zakładach usługowych obowiązuje nakaz noszenia maseczek, w wielu z nich można spotkać klientów z odkrytymi twarzami. Zdarza się, że i personel lekceważy zalecenia. I to często, skoro tylko w czerwcu inspektorzy dębickiego Sanepidu na kontrole wyruszali 123 razy.

- Za każdym razem były to interwencje na sygnał, że nie są przestrzegane przepisy - tłumaczy Barbara Więcek, dyrektor Powiatowej Stacji Sanitarno-Epidemiologicznej w Dębicy.

I dodaje, że Sanepid podejmuje działania tylko wtedy, kiedy chodzi o personel sklepów i zakładów usługowych. Nie mają kompetencji, by kontrolować osoby prywatne. Takie uprawnienia ma za to policja. Za łamanie przepisów funkcjonariusze mogą upominać, ale też karać mandatami. Ale tu niespodzianka. Jak informuje rzecznik policji w powiecie asp. Jacek Bator, w czerwcu nie było ani jednej tego rodzaju interwencji, a co za tym idzie, nikt nie został ukarany.

To dziwne, bo na klientów notorycznie łamiących nakaz noszenia maseczki narzeka Marek Gardziel, dyrektor sieci handlowej Jubilatka. Nie ukrywa, że to beztroska kupujących zmusiła go do zastosowania restrykcyjnych kroków - kto nie ma maseczki, w Jubilatce obsłużony nie zostanie.

- Mamy ponad 600 pracowników, musimy dbać o ich bezpieczeństwo. Chociaż mam świadomość, że odbywa się to kosztem zysków, bo są ludzie, którzy zamiast zasłonić twarz, pójdą gdzie indziej i kupią bez maseczki - mówi Marek Gardziel.

Dodaje, że przez pierwsze pięć dni zdecydowanego egzekwowania w sklepach sieci noszenia maseczek, klienci, którzy ich nie mieli, dostawali je za darmo.

- I to wielokrotnego użytku - podkreśla.

Trzeba pamiętać, że w powiecie wciąż są osoby objęte kwarantanną. Barbara Więcek szacuje, że codziennie kontrolowanych jest z tego powodu co najmniej trzydziestu mieszkańców Dębicy i okolic.

(gaM)

Reklama

CITY RUSZAJ W MIASTO!

PRZYJDŹ → PRZETESTUJ → KUP

ODBIERZ RABAT -10% NA AKCESORIA

SYMFONIA 2 2020

KOŁA / RAMA 26" / alu 6061
ROZMIAR M-17" / L-19"
WIDELEC amortyzowany
NAPĘD Shimano Nexus 3 biegi
HAMULCE Torpedo / V-brake aluminiowy
KOKPIT stalowy / aluminiowy

CENA: 1499 ZŁ

POP ART 26 2020

KOŁA / RAMA 26" / alu 6061
ROZMIAR M-17" / L-19"
WIDELEC stalowy
NAPĘD Shimano Nexus 3 biegi
HAMULCE Torpedo / V-brake aluminiowy
KOKPIT stalowy

CENA: 1399 ZŁ

FRIENDLY ROSE 2020

KOŁA / RAMA 26" / stalowa
ROZMIAR M-17" / L-19"
WIDELEC stalowy
NAPĘD 1 bieg
HAMULCE Torpedo / V-brake aluminiowy
KOKPIT stalowy

CENA: 799 ZŁ

DOŻYWOTNIA GWARANCJA NA RAMY ALUMINIOWE

KUP W RATACH 10 lub 20 RAT 0% RRSO=0%

rowery motocykle akcesoria sport serwis

bikemoto SIEĆ SALONÓW ROWEROWO-MOTORYZACYJNYCH

NAJWIĘKSZY W REGIONIE
DĘBICA, ul. Rzeszowska 151 (budynek MAJSTRA)

14 658 42 50
bikemoto.pl

eprasa.pl 68eb20ec32

Na Andrzeja Dudę zagłosowało prawie 4 600 wyborców

Gmina wiejska, a Kosiniak–Kamysz dopiero piąty

We wszystkich obwodach wyborczych zdecydowane zwycięstwo odniósł Andrzej Duda. Mieszkańcy miejscowości w gminie Czarna nie byli już tak zdecydowani w przypadku drugiego miejsca. Czterokrotnie zajmował je Rafał Trzaskowski, po trzy razy Krzysztof Bosak i Władysław Kosiniak-Kamysz, a dwa - Szymon Hołownia. Jedna z Czytelniczek z Grabin zgłaszała nam, że rano wyborcy z tej wsi mieli problem ze znalezieniem lokalu do głosowania. Tym razem nie było go w Wiejskim Centrum Kultury, ale w Szkole Podstawowej. Droga do niego nie była oznakowana, zmieniło się to dopiero po interwencjach przed południem.

Andrzej Duda 68,87% (4 595)
Rafał Trzaskowski..... 10,42% (695)
Szymon Hołownia..... 7,99% (533)
Krzysztof Bosak..... 7,81% (521)
Władysław Kosiniak-Kamysz..... 3,46% (231)
Robert Biedroń 0,58% (39)
Stanisław Żółtek 0,30% (20)
Marek Jakubiak..... 0,27% (18)
Mirosław Piotrowski 0,13% (9)
Paweł Tanajno 0,10% (7)
Waldemar Witkowski..... 0,06% (4)

Wyniki w poszczególnych miejscowościach:

Czarna, Golemki, Stary Jawornik
Andrzej Duda 1 030
Rafał Trzaskowski 262
Szymon Hołownia..... 199
Krzysztof Bosak 121
Władysław Kosiniak-Kamysz..... 63
Robert Biedroń..... 10
Stanisław Żółtek..... 8
Marek Jakubiak 5
Paweł Tanajno 2
Mirosław Piotrowski 1
Waldemar Witkowski..... 1

Borowa
Andrzej Duda 275
Szymon Hołownia..... 32
Krzysztof Bosak 28
Władysław Kosiniak-Kamysz..... 27
Rafał Trzaskowski 26
Robert Biedroń..... 2
Stanisław Żółtek..... 2
Marek Jakubiak 1
Mirosław Piotrowski 0
Paweł Tanajno 0
Waldemar Witkowski..... 0

Chotowa
Andrzej Duda 276
Krzysztof Bosak 55
Szymon Hołownia..... 39
Rafał Trzaskowski 33
Władysław Kosiniak-Kamysz..... 10
Robert Biedroń..... 1
Waldemar Witkowski..... 1
Marek Jakubiak 0
Mirosław Piotrowski 0
Paweł Tanajno 0
Stanisław Żółtek..... 0

Głowaczowa
Andrzej Duda 323
Rafał Trzaskowski 43
Krzysztof Bosak 27
Szymon Hołownia..... 26
Władysław Kosiniak-Kamysz..... 11
Robert Biedroń..... 2
Marek Jakubiak 2
Waldemar Witkowski..... 2
Mirosław Piotrowski 0
Paweł Tanajno 0
Stanisław Żółtek..... 0

Grabiny
Andrzej Duda 713
Rafał Trzaskowski 167
Krzysztof Bosak 102
Szymon Hołownia..... 98
Władysław Kosiniak-Kamysz..... 18
Robert Biedroń..... 10
Paweł Tanajno 5
Mirosław Piotrowski 4
Marek Jakubiak 2
Stanisław Żółtek..... 2
Waldemar Witkowski..... 0

Jaźwiny
Andrzej Duda 303
Krzysztof Bosak 19
Rafał Trzaskowski 13
Szymon Hołownia..... 12
Władysław Kosiniak-Kamysz..... 7
Robert Biedroń..... 1
Stanisław Żółtek..... 1
Marek Jakubiak 0
Mirosław Piotrowski 0
Paweł Tanajno 0
Waldemar Witkowski..... 0

Podlesie
Andrzej Duda 152
Władysław Kosiniak-Kamysz..... 10
Szymon Hołownia..... 7
Rafał Trzaskowski 6
Krzysztof Bosak 4
Marek Jakubiak 2
Robert Biedroń..... 1
Mirosław Piotrowski 0
Paweł Tanajno 0
Waldemar Witkowski..... 0
Stanisław Żółtek..... 0

Przeryty Bór
Andrzej Duda 34
Władysław Kosiniak-Kamysz..... 14
Krzysztof Bosak 13
Rafał Trzaskowski 7
Szymon Hołownia..... 6
Robert Biedroń..... 1
Marek Jakubiak 0
Mirosław Piotrowski 0
Paweł Tanajno 0
Waldemar Witkowski..... 0
Stanisław Żółtek..... 0

Przyborów
Andrzej Duda 213
Rafał Trzaskowski 31
Krzysztof Bosak 23
Szymon Hołownia..... 19
Władysław Kosiniak-Kamysz..... 8
Robert Biedroń..... 4
Marek Jakubiak 1
Mirosław Piotrowski 0
Paweł Tanajno 0
Waldemar Witkowski..... 0
Stanisław Żółtek..... 0

Róża
Andrzej Duda 475
Krzysztof Bosak 66
Rafał Trzaskowski 47
Szymon Hołownia..... 27
Władysław Kosiniak-Kamysz..... 21
Stanisław Żółtek..... 4
Robert Biedroń..... 3
Marek Jakubiak 3
Mirosław Piotrowski 2
Paweł Tanajno 0
Waldemar Witkowski..... 0

Stara Jastrząbka
Andrzej Duda 470
Władysław Kosiniak-Kamysz..... 32
Krzysztof Bosak 31
Szymon Hołownia..... 30
Rafał Trzaskowski 22
Stanisław Żółtek..... 3
Robert Biedroń..... 2
Mirosław Piotrowski 2
Marek Jakubiak 1
Paweł Tanajno 0
Waldemar Witkowski..... 0

Żdżary
Andrzej Duda 331
Szymon Hołownia..... 38
Rafał Trzaskowski 38
Krzysztof Bosak 32
Władysław Kosiniak-Kamysz..... 10
Robert Biedroń..... 2
Marek Jakubiak 1
Mirosław Piotrowski 0
Paweł Tanajno 0
Waldemar Witkowski..... 0
Stanisław Żółtek..... 0

Ogłoszenie

„Społem" Powszechna Spółdzielnia Spożywców w Dębicy

OGŁASZA

PISEMNY NIEOGRANICZONY PRZETARG OFERTOWY

na sprzedaż nieruchomości lokalowej nr 5/u położonej w budynku wielorodzinnym z lokalami handlowo-usługowymi o powierzchni 60,70 m², wraz z przynależnymi pomieszczeniami w piwnicy o pow. 38,59m² wydzielonego w budynku nr 6 posadowionym na dz.ew. 2476 ob.4, ul. Matejki 6 w Dębicy, KW RZ1D/00010829/7, udział w częściach wspólnych, gruncie 299/10000

cena wywoławcza - 135.000,-zł

Powyższa nieruchomość zwolniona jest od podatku vat.

Oferty w zamkniętych kopertach z napisem „lokal Matejki" należy składać w sekretariacie Spółdzielni Rynek 10A, lub pocztą do dnia 7.07.20 r. do godz. 10.00, wraz z dowodem wpłacenia wadium. Wadium w wysokości 10% ceny wywoławczej należy wpłacić w terminie do dnia 7.07.20 r. do godz. 10.00 do kasy Spółdzielni lub na konto PEKAO S.A. 53 1240 4807 1111 0010 9356 3403.
Wadium wpłacone przez uczestnika, który przetarg wygrał zalicza się na poczet ceny nabycia zaś pozostałym uczestnikom zwraca się niezwłocznie po zakończeniu przetargu.

Wadium ulega przepadkowi w razie uchylenia się uczestnika, który przetarg wygrał od zawarcia umowy.
Koszty nabycia przedmiotu oferty obciążają nabywcę.
Otwarcie ofert nastąpi w dniu 8.07.20 r. o godz. 12.00.
Zastrzega się prawo swobodnego wyboru oferty, lub unieważnienia przetargu bez podania przyczyn.

na sprzedaż nieruchomości lokalowej nr 3/u położonej w budynku wielorodzinnym z lokalami handlowo-usługowymi na parterze o powierzchni 48,78 m², wydzielonego w budynku nr 14 posadowionym na dz.ew. 1504 ob.4, ul. Batorego 14 w Dębicy, KW RZ1D/000011843/8, udział w częściach wspólnych budynku i gruncie 304/10000.

cena wywoławcza - 160.769,-zł

Powyższa nieruchomość zwolniona jest od podatku vat.

Oferty w zamkniętych kopertach z napisem „lokal Batorego" należy składać w sekretariacie Spółdzielni Rynek 10A, lub pocztą do dnia 21.07.20 r. do godz. 10.00, wraz z dowodem wpłacenia wadium. Wadium w wysokości 10% ceny wywoławczej należy wpłacić w terminie do dnia 21.07.20 r. do godz. 10.00 do kasy Spółdzielni lub na konto PEKAO S.A. 53 1240 4807 1111 0010 9356 3403.
Wadium wpłacone przez uczestnika, który przetarg wygrał zalicza się na poczet ceny nabycia zaś pozostałym uczestnikom zwraca się niezwłocznie po zakończeniu przetargu.

Wadium ulega przepadkowi w razie uchylenia się uczestnika, który przetarg wygrał od zawarcia umowy.
Koszty nabycia przedmiotu oferty obciążają nabywcę.
Otwarcie ofert nastąpi w dniu 22.07.20 r. o godz. 12.00.
Zastrzega się prawo swobodnego wyboru oferty, lub unieważnienia przetargu bez podania przyczyn.

Dodatkowe informacje: tel. 14 682 24 61 w godz. od 7.00 do 15.00.

eprasa.pl 68eb20ec32

Tylko jeden incydent - wiceprzewodniczący zachowywał się dziwnie

Słaby wynik Trzaskowskiego i reszty

Niespodzianki nie było - tak jak pięć lat temu wybory w gminie Dębica wygrał Andrzej Duda. I to z poparciem o 10 procent wyższym niż wtedy. Rafał Trzaskowski, który będzie z nim rywalizował w II turze nie zwyciężył w żadnej z miejscowości, ale w większości sołectw był drugi.

Co nie zmienia faktu, że kandydat Koalicji Obywatelskiej zdobył jedną piątą z tego, co udało się w gminie Dębica zgarnąć Andrzejowi Dudzie.

Zwolennicy Trzaskowskiego twierdzą, że nie jest to wynik zły, ale też nie taki, który powodowałby euforię.

O porażce może mówić Władysław Kosiniak-Kamysz. Odnotował wynik co prawda dwa razy lepszy od Roberta Biedronia. Ale ten w środowiskach wiejskich nie cieszy się szczególną popularnością.

Paweł Tanajno, jedyny z rywali Dudy w wyborach sprzed 5 lat, który do fotela prezydenta wystartował i w tym roku, może za to mówić o wzroście poparcia - chociaż w mikroskali. Tamtym razem zdobył 6 głosów, teraz - 10.

W całej gminie wydano 12 874 karty do głosowania, upoważnionych do oddania głosu było 20 032 mieszkańców. Frekwencja wyniosła 64,27%. Najwięcej głosów oddali mieszkańcy uprawnieni do głosowania w szkole w Nagawczynie. Tutaj frekwencja wyniosła aż 73,08%.

Prawie w całej gminie wybory przebiegały bez zakłóceń. Do jedynego incydentu doszło w Pustkowie-Osiedlu, gdzie konieczna była wymiana wiceprzewodniczącego komisji. Z protokołu sporządzonego na tę okoliczność wynika, że osoba sprawująca tę funkcję została wykluczona z komisji naprędce podjętą uchwałą przez resztę jej członków, z powodu kontrowersyjnego zachowania. Było podejrzenie, że znajduje się pod wpływem alkoholu lub innych środków odurzających.

O zdarzeniu niewiele mówi Elżbieta Wolska, urzędnik wyborczy gminy Dębica. Potwierdza jedynie, że takie zajście miało miejsce, po szczegóły odsyła do przewodniczącego komisji w Pustkowie-Osiedlu Krzysztofa Lipczyńskiego.

- Kiedy zjawiłem się na miejscu, wiceprzewodniczącego już nie było. Porzucił swoje obowiązki i się oddalił - wyjaśnia ten ostatni.

Ale zapewnia, że mimo tego incydentu komisja wyborcza pracowała bez zakłóceń, bo zaraz po wykluczeniu wiceprzewodniczącego podjęła uchwałę o wyborze jego następcy.

(nan)

Andrzej Duda 65,19% (8 371)
Rafał Trzaskowski..... 12,30% (1 580)
Krzysztof Bosak..... 9,91% (1 272)
Szymon Hołownia..... 8,86% (1 138)
Władysław Kosiniak-Kamysz..... 2,19% (281)
Robert Biedroń 0,97% (125)
Stanisław Żółtek 0,19% (24)
Marek Jakubiak..... 0,14% (18)
Mirosław Piotrowski 0,09% (12)
Paweł Tanajno 0,08% (10)
Waldemar Witkowski..... 0,08% (10)

Wyniki w poszczególnych miejscowościach:

Braciejowa
Andrzej Duda 365
Krzysztof Bosak 45
Rafał Trzaskowski 26
Szymon Hołownia..... 16
Władysław Kosiniak-Kamysz 5
Robert Biedroń..... 5
Mirosław Piotrowski 1
Marek Jakubiak 0
Paweł Tanajno 0
Waldemar Witkowski..... 0
Stanisław Żółtek..... 0

Brzeźnica
Andrzej Duda 1038
Rafał Trzaskowski 288
Szymon Hołownia..... 228
Krzysztof Bosak 217
Władysław Kosiniak-Kamysz 42
Robert Biedroń..... 13
Stanisław Żółtek..... 5
Paweł Tanajno 3
Marek Jakubiak 2
Mirosław Piotrowski 2
Waldemar Witkowsk..... 1

Głobikowa
Andrzej Duda 214
Krzysztof Bosak 29
Rafał Trzaskowski 12
Szymon Hołownia..... 12
Władysław Kosiniak-Kamysz 1
Robert Biedroń..... 0
Marek Jakubiak 0
Mirosław Piotrowski 0
Paweł Tanajno 0
Waldemar Witkowski..... 0
Stanisław Żółtek..... 0

Gumniska
Andrzej Duda 477
Rafał Trzaskowski 54
Krzysztof Bosak 38
Szymon Hołownia..... 35
Robert Biedroń..... 11
Władysław Kosiniak-Kamysz 4
Waldemar Witkowski..... 1
Mirosław Piotrowski 1
Marek Jakubiak 0
Paweł Tanajno 0
Stanisław Żółtek..... 0

Kochanówka
Andrzej Duda 127
Krzysztof Bosak 17
Szymon Hołownia..... 13
Rafał Trzaskowski 7
Władysław Kosiniak-Kamysz 4
Robert Biedroń..... 1
Marek Jakubiak 1
Stanisław Żółtek..... 1
Paweł Tanajno 0
Waldemar Witkowski..... 0
Mirosław Piotrowski 0

Kozłów, Kędzierz (9)
Andrzej Duda 337
Rafał Trzaskowski 61
Krzysztof Bosak 57
Szymon Hołownia..... 57
Władysław Kosiniak-Kamysz 17
Robert Biedroń..... 13
Marek Jakubiak 1
Waldemar Witkowski..... 1
Stanisław Żółtek..... 1
Mirosław Piotrowski 0
Paweł Tanajno 0

Latoszyn
Andrzej Duda 454
Rafał Trzaskowski 100
Krzysztof Bosak 81
Szymon Hołownia..... 80
Władysław Kosiniak-Kamysz 34
Robert Biedroń..... 7
Stanisław Żółtek..... 4
Marek Jakubiak 2
Mirosław Piotrowski 0
Paweł Tanajno 0
Waldemar Witkowski..... 0

Nagawczyna
Andrzej Duda 833
Rafał Trzaskowski 240
Krzysztof Bosak 175
Szymon Hołownia..... 146
Władysław Kosiniak-Kamysz 41
Robert Biedroń..... 11
Mirosław Piotrowski 4
Stanisław Żółtek..... 3
Marek Jakubiak 1
Paweł Tanajno 1
Waldemar Witkowski..... 0

Paszczyna
Andrzej Duda 450
Rafał Trzaskowski 89
Krzysztof Bosak 68
Szymon Hołownia..... 48
Władysław Kosiniak-Kamysz 28
Robert Biedroń..... 12
Marek Jakubiak 2
Stanisław Żółtek..... 1
Mirosław Piotrowski 0
Paweł Tanajno 0
Waldemar Witkowski..... 0

Podgrodzie
Andrzej Duda 617
Krzysztof Bosak 98
Szymon Hołownia..... 85
Rafał Trzaskowski 56
Władysław Kosiniak-Kamysz 15
Robert Biedroń..... 9
Paweł Tanajno 3
Marek Jakubiak 2
Waldemar Witkowski..... 1
Mirosław Piotrowski 0
Stanisław Żółtek..... 0

Pustków
Andrzej Duda 1047
Rafał Trzaskowski 128
Krzysztof Bosak 110
Szymon Hołownia..... 110
Władysław Kosiniak-Kamysz 25
Robert Biedroń..... 4
Marek Jakubiak 2
Mirosław Piotrowski 2
Stanisław Żółtek..... 2
Waldemar Witkowski..... 1
Paweł Tanajno 0

Pustków Osiedle
Andrzej Duda 558
Rafał Trzaskowski 228
Szymon Hołownia..... 99
Krzysztof Bosak 72
Władysław Kosiniak-Kamysz 16
Robert Biedroń..... 10
Paweł Tanajno 3
Stanisław Żółtek..... 2
Marek Jakubiak 1
Mirosław Piotrowski 1
Waldemar Witkowski..... 1

Pustynia
Andrzej Duda 486
Rafał Trzaskowski 114
Krzysztof Bosak 93
Szymon Hołownia..... 92
Władysław Kosiniak-Kamysz 19
Robert Biedroń..... 8
Waldemar Witkowski..... 2
Stanisław Żółtek..... 2
Marek Jakubiak 1
Mirosław Piotrowski 1
Paweł Tanajno 0

Stasiówka
Andrzej Duda 564
Krzysztof Bosak 57
Szymon Hołownia..... 32
Rafał Trzaskowski 31
Robert Biedroń..... 10
Władysław Kosiniak-Kamysz 5
Waldemar Witkowski..... 1
Marek Jakubiak 0
Mirosław Piotrowski 0
Paweł Tanajno 0
Stanisław Żółtek..... 0

Stobierna
Andrzej Duda 395
Krzysztof Bosak 39
Rafał Trzaskowski 35
Szymon Hołownia..... 25
Władysław Kosiniak-Kamysz 5
Robert Biedroń..... 4
Marek Jakubiak 1
Mirosław Piotrowski 0
Paweł Tanajno 0
Waldemar Witkowski..... 0
Stanisław Żółtek..... 0

Zawada
Andrzej Duda 436
Rafał Trzaskowski 111
Krzysztof Bosak 76
Szymon Hołownia..... 60
Władysław Kosiniak-Kamysz 20
Robert Biedroń..... 7
Stanisław Żółtek..... 3
Marek Jakubiak 2
Waldemar Witkowski..... 1
Mirosław Piotrowski 0
Paweł Tanajno 0

INFORMATOR GMINNY

Urząd Gminy w Dębicy
tel. 14 680 33 10, 14 680 33 36

Gminny Ośrodek Pomocy Społecznej
tel. 14 680 33 33

Zespół ds. przeciwdziałania przemocy w rodzinie
tel. 14 680 33 37

Punkt nieodpłatnej pomocy prawnej
tel. 690 901 136 (rejestracja)

Gminny Zakład Komunalny
tel. 14 682 04 20, 14 682 87 32

Ośrodki zdrowia
NZOZ Gumniska, tel. 14 681 66 77
Latoszyn, tel. 14 600 52 79
Elmed Nagawczyna, tel. 14 696 99 88
NZOZ Paszczyna, tel. 14 682 56 84
NZOZ Pustków Osiedle, tel. 14 682 16 16
NZOZ Pustków, tel. 14 681 28 22
NZOZ Zakład Pielęgnacyjno-Opiekuńczy Pustków, tel. 606 670 804
NZOZ Zawada, tel. 14 677 50 92

Policja - Komisariat w Brzeźnicy
tel. 14 670 63 75

Członkowie komisji w Pustkowie-Osiedlu.

eprasa.pl 68eb20ec32

Zdecydowana wygrana Andrzeja Dudy

Drugie miejsce Bosaka, Hołownia tuż za Trzaskowskim

Tylko w Straszęcinie i w Zawierzbiu Rafał Trzaskowski wyprzedził w głosowaniu Krzysztofa Bosaka. We wszystkich pozostałych miejscowościach górą był kandydat Konfederacji. Wyborcy w całej gminie oddali 7 462 ważnych głosów, zdecydowaną większość, bo ponad dwie trzecie z nich na Andrzeja Dudę.

Na drugim biegunie znalazł się Mirosław Piotrowski, który w całej gminie zdobył zaledwie dwa głosy, oba w Straszęcinie, przy czym jeden w szpitalu. Tylko jeden głos więcej miał Paweł Tanajno.

Także Straszęcin i Zawierzbie są jedynymi obwodami wyborczymi, gdzie Krzysztof Bosak przegrał nie tylko z prezydentem Warszawy, ale także z Szymonem Hołownią. We wszystkich pozostałych ten pierwszy zajął drugie miejsce.

Frekwencja wyniosła 66,78% i była najwyższa w gminach powiatu; nieco wyższa tylko w samej Dębicy.

Na uwagę zasługuje trzecie miejsce lidera PSL w Wiewiórce i Mokrem, choć wystarczyło do tego odpowiednio: 37 i 11 głosów.

Andrzej Duda 68,16% (5 086)
Krzysztof Bosak..... 10,60% (791)
Rafał Trzaskowski..... 9,09% (678)
Szymon Hołownia..... 7,67% (572)
Władysław Kosiniak-Kamysz 3,02% (225)
Robert Biedroń 0,90% (67)
Stanisław Żółtek 0,25% (19)
Marek Jakubiak..... 0,20% (15)
Waldemar Witkowski..... 0,05% (4)
Paweł Tanajno 0,04% (3)
Mirosław Piotrowski 0,03% (2)

Wyniki w poszczególnych miejscowościach:

Bobrowa
Andrzej Duda 521
Krzysztof Bosak 88
Rafał Trzaskowski 70
Szymon Hołownia 57
Władysław Kosiniak-Kamysz 30
Robert Biedroń 4
Stanisław Żółtek 3
Marek Jakubiak 0
Paweł Tanajno 0
Waldemar Witkowski 0
Mirosław Piotrowski 0

Bobrowa Wola
Andrzej Duda 145
Krzysztof Bosak 27
Rafał Trzaskowski 12
Szymon Hołownia 10
Władysław Kosiniak-Kamysz 4
Robert Biedroń 2
Marek Jakubiak 0
Paweł Tanajno 0
Waldemar Witkowski 0
Mirosław Piotrowski 0

Góra Motyczna
Andrzej Duda 408
Krzysztof Bosak 59
Szymon Hołownia 36
Rafał Trzaskowski 29
Władysław Kosiniak-Kamysz 21
Robert Biedroń 8
Stanisław Żółtek 3
Marek Jakubiak 0
Paweł Tanajno 0
Waldemar Witkowski 0
Mirosław Piotrowski 0

Korzeniów
Andrzej Duda 275
Krzysztof Bosak 46
Rafał Trzaskowski 34
Szymon Hołownia 23
Władysław Kosiniak-Kamysz 9
Robert Biedroń 3
Marek Jakubiak 0
Paweł Tanajno 0
Waldemar Witkowski 0
Mirosław Piotrowski 0
Stanisław Żółtek 0

Mokre
Andrzej Duda 287
Krzysztof Bosak 24
Władysław Kosiniak-Kamysz 11
Rafał Trzaskowski 5
Szymon Hołownia 5
Robert Biedroń 1
Marek Jakubiak 0
Paweł Tanajno 0
Waldemar Witkowski 0
Mirosław Piotrowski 0
Stanisław Żółtek 0

Nagoszyn
Andrzej Duda 629
Krzysztof Bosak 64
Rafał Trzaskowski 48
Szymon Hołownia 38
Władysław Kosiniak-Kamysz 14
Robert Biedroń 2
Marek Jakubiak 2
Stanisław Żółtek 1
Paweł Tanajno 0
Waldemar Witkowski 0
Mirosław Piotrowski 0

Straszęcin
Andrzej Duda 643
Rafał Trzaskowski 154
Szymon Hołownia 120
Krzysztof Bosak 115
Władysław Kosiniak-Kamysz 27
Robert Biedroń 12
Marek Jakubiak 4
Mirosław Piotrowski 1
Paweł Tanajno 0
Waldemar Witkowski 0
Stanisław Żółtek 0

Wiewiórka
Andrzej Duda 387
Krzysztof Bosak 48
Władysław Kosiniak-Kamysz 37
Szymon Hołownia 34
Rafał Trzaskowski 15
Robert Biedroń 2
Stanisław Żółtek 2
Marek Jakubiak 1
Waldemar Witkowski 1
Paweł Tanajno 0
Mirosław Piotrowski 0

Wola Wielka
Andrzej Duda 289
Krzysztof Bosak 30
Rafał Trzaskowski 19
Szymon Hołownia 12
Robert Biedroń 5
Władysław Kosiniak-Kamysz 4
Stanisław Żółtek 2
Marek Jakubiak 1
Waldemar Witkowski 1
Paweł Tanajno 0
Mirosław Piotrowski 0

Wola Żyrakowska
Andrzej Duda 287
Krzysztof Bosak 63
Rafał Trzaskowski 40
Szymon Hołownia 39
Władysław Kosiniak-Kamysz 18
Robert Biedroń 2
Marek Jakubiak 1
Paweł Tanajno 1
Stanisław Żółtek 1
Waldemar Witkowski 0
Mirosław Piotrowski 0

Zasów
Andrzej Duda 365
Krzysztof Bosak 23
Rafał Trzaskowski 17
Szymon Hołownia 13
Władysław Kosiniak-Kamysz 9
Robert Biedroń 4
Stanisław Żółtek 2
Marek Jakubiak 1
Paweł Tanajno 0
Waldemar Witkowski 0
Mirosław Piotrowski 0

Zawierzbie
Andrzej Duda 289
Rafał Trzaskowski 114
Szymon Hołownia 72
Krzysztof Bosak 65
Władysław Kosiniak-Kamysz 10
Robert Biedroń 7
Marek Jakubiak 2
Waldemar Witkowski 2
Paweł Tanajno 1
Stanisław Żółtek 3
Mirosław Piotrowski 0

Żyraków
Andrzej Duda 524
Krzysztof Bosak 130
Rafał Trzaskowski 114
Szymon Hołownia 112
Władysław Kosiniak-Kamysz 31
Robert Biedroń 10
Marek Jakubiak 3
Stanisław Żółtek 2
Paweł Tanajno 1
Waldemar Witkowski 0
Mirosław Piotrowski 0

Zespół Opieki Zdrowotnej - Oddziały w Straszęcinie
Andrzej Duda 37
Krzysztof Bosak 9
Rafał Trzaskowski 7
Robert Biedroń 5
Szymon Hołownia 1
Mirosław Piotrowski 1
Władysław Kosiniak-Kamysz 0
Marek Jakubiak 0
Paweł Tanajno 0
Waldemar Witkowski 0
Stanisław Żółtek 0

INFORMATOR GMINNY

Urząd Gminy
tel. 14 680 71 21

Gminny Ośrodek Pomocy Społecznej
tel. 14 682 26 35

Zespół ds. przeciwdziałania przemocy w rodzinie
tel. 14 680 71 21

Punkt nieodpłatnej pomocy prawnej
tel. 690 901 136 (rejestracja)

Gminny Zakład Gospodarki Komunalnej
tel. 14 682 26 38

Ośrodki zdrowia
Gminny Ośrodek Zdrowia, tel. 14 670 12 17
NZOZ Lekarz Rodzinny Krystyna Osuch, tel. 14 68 22 850
Straszęcin, tel. 14 676 86 44
Bobrowa, tel. 14 682 43 00
Nagoszyn, tel. 14 682 88 14

Policja - Posterunek w Żyrakowie
tel. 14 670 63 76

Ogłoszenie

TABOR RAIL

TABOR RAIL Sp. z o.o. w Dębicy
przy ul. Sandomierskiej 39,
zatrudni pracowników na umowę o pracę
oraz zorganizuje dla nich szkolenie na stanowisko
kierownika pociągu gospodarczego i roboczego.
Zainteresowanych prosimy o kontakt
pod numerem telefonu: 14 680 3 725
lub bezpośrednio w siedzibie spółki:
ul. Sandomierska 39, 39-200 Dębica w dziale transportu.
transport@tabor-debica.pl

eprasa.pl 68eb20ec32

W Pilźnie zagłosowało prawie 72% uprawionych

Kosiniak-Kamysz i Trzaskowski słabo. Tanajno utrzymał wynik

W zeszłą środę Ewa Gołębiowska na dębickim Rynku witała kandydata na prezydenta Rafała Trzaskowskiego. Wspomniała wtedy, że jego pradziadek Bronisław pochodził z Dobrkowa. Ale ani witająca burmistrz, ani nawet mieszkający kiedyś w gminie Pilzno przodek nie pomogli. Tutaj Rafał Trzaskowski nie wszedłby nawet do drugiej tury. Bo by jej nie było.

Tylko w czterech okręgach kandydatowi Koalicji Obywatelskiej udało się osiągnąć drugi wynik. W pozostałych przegrał z Krzysztofem Bosakiem z Konfederacji Wolność i Niepodległość. Mało tego. W ośmiu okręgach Rafał Trzaskowski przegrał również z bezpartyjnym Szymonem Hołownią.

Jeszcze gorzej poszło temu, którego Ewa Gołębiowska nie tylko witała w styczniu w Łękach Górnych, ale i którego całym sercem popierała. Na Władysława Kosiniaka-Kamysza zagłosowały w całej gminie tylko 263 osoby. W miejscowości, w której gościł za jego kandydaturą opowiedziało się 29 wyborców, natomiast w Jaworzu Dolnym i w Domu Pomocy Społecznej w Parkoszu nie zagłosował na niego nikt.

- Jestem zaskoczona tak niskim wynikiem, pewnie tak jak wszyscy, ale tak jak on sam mówił - ten elektorat już wcześniej odpłynął - przekonuje Ewa Gołębiowska.

Jedno z czego może być zadowolona burmistrz to frekwencja. W samym Pilźnie wyniosła 71,94%, a w gminie 66,24%.

- Dużo ludzi jeszcze przychodziło z zaświadczeniami, żeby się dopisać - twierdzi burmistrz.

W tegorocznych wyborach wzięło udział dwóch kandydatów, którzy startowali 5 lat temu: Andrzej Duda i Paweł Tanajno. Na pierwszego głosowały tym razem 2 563 osoby więcej niż poprzednio. Drugi powtórzył wynik sprzed 5 lat - zdobył poparcie 7 osób.

tra

Andrzej Duda 73,64% (6 975)
Krzysztof Bosak..... 8,49% (804)
Rafał Trzaskowski..... 8,26% (782)
Szymon Hołownia..... 5,64% (534)
Władysław Kosiniak-Kamysz..... 2,78% (263)
Robert Biedroń 0,65% (62)
Stanisław Żółtek 0,17% (16)
Marek Jakubiak..... 0,15% (14)
Mirosław Piotrowski 0,12% (11)
Paweł Tanajno 0,07% (7)
Waldemar Witkowski..... 0,04% (4)

Wyniki w poszczególnych miejscowościach

Pilzno
Andrzej Duda 996
Rafał Trzaskowski 380
Krzysztof Bosak 179
Szymon Hołownia..... 160
Władysław Kosiniak-Kamysz..... 68
Robert Biedroń..... 18
Mirosław Piotrowski 8
Marek Jakubiak..... 7
Stanisław Żółtek..... 6
Paweł Tanajno..... 3
Waldemar Witkowski..... 1

Bielowy
Andrzej Duda 226
Krzysztof Bosak 23
Szymon Hołownia..... 13
Robert Biedroń..... 3
Rafał Trzaskowski 3
Władysław Kosiniak-Kamysz..... 2
Stanisław Żółtek..... 1
Marek Jakubiak..... 0
Mirosław Piotrowski 0
Paweł Tanajno..... 0
Waldemar Witkowski..... 0

Dobrków, Gołęczyna, Mokrzec
Andrzej Duda 530
Krzysztof Bosak 67
Szymon Hołownia..... 40
Rafał Trzaskowski 37
Władysław Kosiniak-Kamysz..... 31
Robert Biedroń..... 6
Stanisław Żółtek..... 1
Marek Jakubiak..... 0
Mirosław Piotrowski 0
Paweł Tanajno..... 0
Waldemar Witkowski..... 0

Gębiczyna, Połomia
Andrzej Duda 169
Krzysztof Bosak 26
Szymon Hołownia..... 12
Władysław Kosiniak-Kamysz..... 6
Robert Biedroń..... 1
Rafał Trzaskowski 1
Stanisław Żółtek..... 1
Paweł Tanajno..... 1
Marek Jakubiak..... 0
Mirosław Piotrowski 0
Waldemar Witkowski..... 0

Jaworze Dolne
Andrzej Duda 117
Krzysztof Bosak 16
Rafał Trzaskowski 13
Szymon Hołownia..... 9
Robert Biedroń..... 1
Marek Jakubiak..... 0
Władysław Kosiniak-Kamysz..... 0
Mirosław Piotrowski 0
Paweł Tanajno..... 0
Waldemar Witkowski..... 0
Stanisław Żółtek..... 0

Jaworze Górne
Andrzej Duda 262
Krzysztof Bosak 37
Szymon Hołownia..... 18
Rafał Trzaskowski 16
Władysław Kosiniak-Kamysz..... 7
Robert Biedroń..... 1
Marek Jakubiak..... 1
Mirosław Piotrowski 0
Paweł Tanajno..... 0
Waldemar Witkowski..... 0
Stanisław Żółtek..... 0

Strzegocice
Andrzej Duda 414
Rafał Trzaskowski 45
Krzysztof Bosak 39
Szymon Hołownia..... 25
Władysław Kosiniak-Kamysz..... 13
Robert Biedroń..... 3
Marek Jakubiak..... 1
Stanisław Żółtek..... 1
Mirosław Piotrowski 0
Paweł Tanajno..... 0
Waldemar Witkowski..... 0

Lipiny
Andrzej Duda 608
Krzysztof Bosak 62
Szymon Hołownia..... 48
Rafał Trzaskowski 36
Władysław Kosiniak-Kamysz..... 25
Robert Biedroń..... 5
Stanisław Żółtek..... 3
Mirosław Piotrowski 2
Waldemar Witkowski..... 2
Marek Jakubiak..... 0
Paweł Tanajno..... 0

Łęki Dolne
Andrzej Duda 615
Krzysztof Bosak 78
Szymon Hołownia..... 52
Rafał Trzaskowski 51
Władysław Kosiniak-Kamysz..... 28
Robert Biedroń..... 7
Marek Jakubiak..... 1
Mirosław Piotrowski 0
Paweł Tanajno..... 0
Waldemar Witkowski..... 0
Stanisław Żółtek..... 0

Łęki Górne
Andrzej Duda 560
Krzysztof Bosak 70
Rafał Trzaskowski 63
Szymon Hołownia..... 36
Władysław Kosiniak-Kamysz..... 29
Robert Biedroń..... 5
Marek Jakubiak..... 1
Mirosław Piotrowski 1
Paweł Tanajno..... 1
Waldemar Witkowski..... 1
Stanisław Żółtek..... 0

Machowa
Andrzej Duda 263
Krzysztof Bosak 41
Rafał Trzaskowski 36
Szymon Hołownia..... 34
Władysław Kosiniak-Kamysz..... 9
Marek Jakubiak..... 2
Paweł Tanajno..... 1
Robert Biedroń..... 0
Mirosław Piotrowski 0
Waldemar Witkowski..... 0
Stanisław Żółtek..... 0

Podlesie Machowskie
Andrzej Duda 147
Krzysztof Bosak 12
Szymon Hołownia..... 9
Władysław Kosiniak-Kamysz..... 7
Rafał Trzaskowski 3
Robert Biedroń..... 0
Marek Jakubiak..... 0
Paweł Tanajno..... 0
Mirosław Piotrowski 0
Waldemar Witkowski..... 0
Stanisław Żółtek..... 0

Parkosz
Andrzej Duda 405
Rafał Trzaskowski 55
Krzysztof Bosak 45
Szymon Hołownia..... 34
Władysław Kosiniak-Kamysz..... 18
Robert Biedroń..... 6
Marek Jakubiak..... 0
Mirosław Piotrowski 0
Paweł Tanajno..... 0
Waldemar Witkowski..... 0
Stanisław Żółtek..... 0

Słotowa
Andrzej Duda 449
Krzysztof Bosak 58
Rafał Trzaskowski 24
Szymon Hołownia..... 15
Władysław Kosiniak-Kamysz..... 9
Robert Biedroń..... 3
Stanisław Żółtek..... 2
Marek Jakubiak..... 1
Paweł Tanajno..... 1
Mirosław Piotrowski 0
Waldemar Witkowski..... 0

Zwiernik
Andrzej Duda 463
Krzysztof Bosak 50
Szymon Hołownia..... 28
Rafał Trzaskowski 17
Władysław Kosiniak-Kamysz..... 11
Robert Biedroń..... 2
Mirosław Piotrowski 1
Stanisław Żółtek..... 1
Marek Jakubiak..... 0
Paweł Tanajno..... 0
Waldemar Witkowski..... 0

DPS w Parkoszu
Andrzej Duda 22
Rafał Trzaskowski 2
Robert Biedroń..... 1
Krzysztof Bosak 1
Szymon Hołownia..... 1
Mirosław Piotrowski 1
Władysław Kosiniak-Kamysz..... 0
Marek Jakubiak..... 0
Paweł Tanajno..... 0
Waldemar Witkowski..... 0
Stanisław Żółtek..... 0

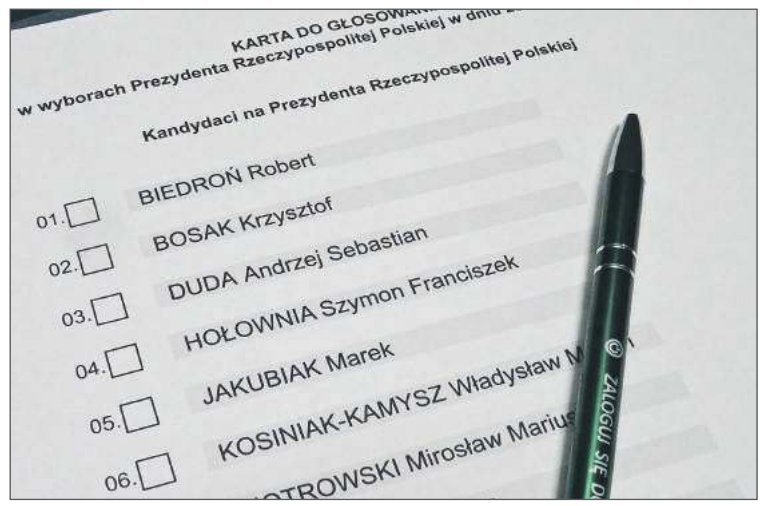

W gminie Pilzno oddane zostały 9 472 ważne głosy.

INFORMATOR GMINNY

Urząd Miejski
tel. 14 672 10 36

Ośrodek Pomocy Społecznej
tel. 14 676 16 88

Zespół ds. przeciwdziałania przemocy w rodzinie
tel. 14 672 20 56

Punkt nieodpłatnej pomocy prawnej
tel. 690 901 136 (rejestracja)

Miejski Zakład Komunalny
tel. 14 681 57 88

Ośrodki zdrowia
Pilmedic Pilzno, tel. 14 672 10 77
Sumed Pilzno, tel. 14 672 33 33
Dobrków, tel. 14 672 10 35
Łęki Dolne, tel. 14 672 50 03
Strzegocice, tel. 14 681 72 20

Policja - Komisariat w Pilźnie
tel. 14 670 63 74

eprasa.pl 68eb20ec32

Brzostek. Najlepszy w powiecie wynik urzędującego prezydenta

Tylko w Gorzejowej padł głos na Tanajno

Andrzej Duda	**78,10% (5 014)**
Krzysztof Bosak	7,63% (490)
Rafał Trzaskowski	6,48% (416)
Szymon Hołownia	4,11% (264)
Władysław Kosiniak-Kamysz	2,62% (168)
Robert Biedroń	0,65% (42)
Stanisław Żółtek	0,12% (8)
Marek Jakubiak	0,11% (7)
Waldemar Witkowski	0,09 (6)
Mirosław Piotrowski	0,06 (4)
Paweł Tanajno	0,02 (1)

Wyniki w poszczególnych miejscowościach:

Brzostek, Zawadka Brzostecka

Andrzej Duda	1 039
Rafał Trzaskowski	187
Krzysztof Bosak	159
Szymon Hołownia	92
Władysław Kosiniak-Kamysz	62
Robert Biedroń	14
Marek Jakubiak	4
Stanisław Żółtek	4
Waldemar Witkowski	2
Mirosław Piotrowski	0
Paweł Tanajno	0

Bączałka, Kamienica Górna

Andrzej Duda	453
Krzysztof Bosak	32
Rafał Trzaskowski	20
Szymon Hołownia	17
Władysław Kosiniak-Kamysz	8
Robert Biedroń	2
Marek Jakubiak	2
Stanisław Żółtek	2
Mirosław Piotrowski	0
Paweł Tanajno	0
Waldemar Witkowski	0

Bukowa

Andrzej Duda	156
Krzysztof Bosak	21
Rafał Trzaskowski	11
Szymon Hołownia	7
Władysław Kosiniak-Kamysz	4
Waldemar Witkowski	2
Stanisław Żółtek	1
Robert Biedroń	0
Marek Jakubiak	0
Mirosław Piotrowski	0
Paweł Tanajno	0

Gorzejowa

Andrzej Duda	282
Krzysztof Bosak	22
Rafał Trzaskowski	13
Szymon Hołownia	11
Władysław Kosiniak-Kamysz	3
Robert Biedroń	1
Paweł Tanajno	1
Waldemar Witkowski	1
Marek Jakubiak	0
Mirosław Piotrowski	0
Stanisław Żółtek	0

Grudna Dolna, Grudna Górna

Andrzej Duda	408
Krzysztof Bosak	17
Rafał Trzaskowski	11
Szymon Hołownia	10
Robert Biedroń	5
Władysław Kosiniak-Kamysz	5
Marek Jakubiak	0
Mirosław Piotrowski	0
Paweł Tanajno	0
Waldemar Witkowski	0
Stanisław Żółtek	0

Januszkowice, Opacionka

Andrzej Duda	517
Krzysztof Bosak	31
Rafał Trzaskowski	19
Władysław Kosiniak-Kamysz	15
Szymon Hołownia	14
Robert Biedroń	1
Marek Jakubiak	0
Mirosław Piotrowski	0
Paweł Tanajno	0
Waldemar Witkowski	0
Stanisław Żółtek	0

Kamienica Dolna

Andrzej Duda	228
Szymon Hołownia	22
Rafał Trzaskowski	20
Krzysztof Bosak	16
Władysław Kosiniak-Kamysz	3
Robert Biedroń	2
Mirosław Piotrowski	1
Marek Jakubiak	0
Paweł Tanajno	0
Waldemar Witkowski	0
Stanisław Żółtek	0

Klecie

Andrzej Duda	237
Krzysztof Bosak	50
Rafał Trzaskowski	33
Szymon Hołownia	19
Władysław Kosiniak-Kamysz	9
Robert Biedroń	7
Marek Jakubiak	1
Stanisław Żółtek	1
Mirosław Piotrowski	0
Paweł Tanajno	0
Waldemar Witkowski	0

Nawsie Brzosteckie, Wola Brzostecka

Andrzej Duda	509
Krzysztof Bosak	55
Rafał Trzaskowski	30
Szymon Hołownia	24
Władysław Kosiniak-Kamysz	13
Robert Biedroń	3
Mirosław Piotrowski	3
Waldemar Witkowski	1
Marek Jakubiak	0
Paweł Tanajno	0
Stanisław Żółtek	0

Przeczyca, Skurowa

Andrzej Duda	470
Krzysztof Bosak	33
Rafał Trzaskowski	28
Władysław Kosiniak-Kamysz	19
Szymon Hołownia	13
Robert Biedroń	3
Marek Jakubiak	0
Mirosław Piotrowski	0
Paweł Tanajno	0
Waldemar Witkowski	0
Stanisław Żółtek	0

Siedliska Bogusz, Smarżowa, Głobikówka

Andrzej Duda	715
Krzysztof Bosak	54
Rafał Trzaskowski	44
Szymon Hołownia	35
Władysław Kosiniak-Kamysz	27
Robert Biedroń	4
Marek Jakubiak	0
Mirosław Piotrowski	0
Paweł Tanajno	0
Waldemar Witkowski	0
Stanisław Żółtek	0

Reklama

Andrzej Duda poprawił wynik

Andrzej Duda	**77,06% (1 928)**
Krzysztof Bosak	7,23% (181)
Rafał Trzaskowski	6,51% (163)
Szymon Hołownia	4,68% (117)
Władysław Kosiniak-Kamysz	2,72% (68)
Robert Biedroń	1,04% (26)
Mirosław Piotrowski	0,28% (7)
Marek Jakubiak	0,20% (5)
Stanisław Żółtek	0,16% (4)
Paweł Tanajno	0,08% (2)
Waldemar Witkowski	0,04% (1)

Nie udało się mieszkańcom Jodłowej przebić sąsiadów z Brzostku w poparciu dla Andrzeja Dudy. Choć przyznać trzeba, że niewiele brakowało. Nie zmienia to jednak faktu, że obecny prezydent przez pięć lat rządów przekonał do siebie 13,5% mieszkańców tej gminy. W 2015 roku popierało go 63,51% głosujących, w tym roku 77,06%.

Rodzinna gmina posła Jana Warzechy od lat pokazuje, że zamieszkuje ją prawicowy elektorat. Pięć lat temu największym wsparciem, prócz Andrzeja Dudy, cieszył się tutaj Paweł Kukiz, w tym Krzysztof Bosak, lider Konfederacji. Choć trzeba przyznać, że do tego drugiego Rafałowi Trzaskowskiemu, z którym Andrzej Duda spotka się w drugiej turze, niewiele zabrakło.

Zwolenników dorobił się za to Paweł Tanajno, niezależny kandydat i przedsiębiorca znany m.in. ze strajków przedsiębiorców. W 2015 roku nie udało mu się zdobyć ani jednego głosu, w tym krzyżyk przy jego nazwisku postawiło dwóch mieszkańców Jodłowej Dolnej.

Tylko 24 głosy więcej niż Paweł Tanajno miał kandydat lewicy Robert Biedroń. Europosłowi popieranemu przez SLD, Lewicę Razem, Wiosnę i PPS nie udało się przebić nawet Magdaleny Ogórek, która 5 lat temu reprezentowała lewą stronę sceny politycznej. Ona zdobyła 31 głosów, czyli 5 więcej od Biedronia.

Z bardzo słabym poparciem w bądź co bądź rolniczej gminie spotkała się też kandydatura lidera ludowców Władysława Kosianiaka-Kamysza.

tra

Wyniki w sołectwach:

Jodłowa Dolna

Andrzej Duda	870
Rafał Trzaskowski	87
Krzysztof Bosak	68
Szymon Hołownia	64
Władysław Kosiniak-Kamysz	41
Robert Biedroń	13
Mirosław Piotrowski	5
Paweł Tanajno	2
Stanisław Żółtek	1
Marek Jakubiak	0
Waldemar Witkowski	0

Jodłowa Górna

Andrzej Duda	337
Krzysztof Bosak	32
Rafał Trzaskowski	29
Szymon Hołownia	16
Władysław Kosiniak-Kamysz	7
Robert Biedroń	4
Marek Jakubiak	2
Mirosław Piotrowski	1
Waldemar Witkowski	1
Stanisław Żółtek	1
Paweł Tanajno	0

Jodłowa Wisowa

Andrzej Duda	132
Krzysztof Bosak	19
Rafał Trzaskowski	11
Szymon Hołownia	9
Władysław Kosiniak-Kamysz	8
Robert Biedroń	1
Marek Jakubiak	1
Mirosław Piotrowski	0
Waldemar Witkowski	0
Stanisław Żółtek	0
Paweł Tanajno	0

Dęborzyn, Dzwonowa, Zagórze

Andrzej Duda	397
Krzysztof Bosak	50
Rafał Trzaskowski	23
Szymon Hołownia	18
Władysław Kosiniak-Kamysz	5
Robert Biedroń	4
Marek Jakubiak	2
Mirosław Piotrowski	1
Stanisław Żółtek	1
Paweł Tanajno	0
Waldemar Witkowski	0

Dębowa

Andrzej Duda	192
Rafał Trzaskowski	13
Krzysztof Bosak	12
Szymon Hołownia	10
Władysław Kosiniak-Kamysz	7
Robert Biedroń	4
Stanisław Żółtek	1
Marek Jakubiak	0
Mirosław Piotrowski	0
Paweł Tanajno	0
Waldemar Witkowski	0

eprasa.pl 68eb20ec32

Bp Andrzej Jeż przenosi wikariuszy

Nowi księża w parafiach

W parafii Matki Bożej Nieustającej Pomocy w Czarnej zmienią się obydwaj wikariusze. Nowych duszpasterzy powitają też wierni z Brzeźnicy, Nagoszyna, Pustkowa, Pustyni, Przeczycy i Żyrakowa.

Obecny wikariusz parafii św. Stanisława BM w Pustyni ks. Marek Bołoz będzie rektorem w Śmignie.

Dębica, Matki Bożej Anielskiej
Ks. Piotr Abram, który do Dębicy przyszedł przed rokiem, został mianowany proboszczem wspólnoty św. Andrzeja Apostoła w Polnej.

Dębica, św. Jadwigi
Pochodzący z tej wspólnoty ks. Piotr Dymiński przechodzi z Grybowa do Rzezawy, ks. Mateusz Nowak z Żegociny do Bolesławia, a ks. Jacek Walczyk z parafii św. Jakuba w Brzesku do MBNP w Mielcu.

Dębica, Miłosierdzia Bożego
Pochodzący z Dębicy ks. Paweł Szpunar przechodzi z Krużlowej do Szczucina. Pierwszą parafią neoprezbitera ks. Adama Wójcika będzie Szalowa.

Brzeźnica, Narodzenia św. Jana Chrzciciela
Zmarłego tragicznie ks. Piotra Pławeckiego zastąpi nowo wyświęcony ks. Szczepan Czyżycki pochodzący ze wspólnoty św. Józefa Oblubieńca NMP w Kątach.

Chotowa, MB Bolesnej
Neoprezbiter z tej parafii ks. Michał Pierz rozpocznie pracę w Szczawnicy.

Czarna, Matki Bożej Nieustającej Pomocy
Ks. Piotr Burdacki odchodzi do Rzepiennika Biskupiego, a ks. Piotr Tajak do Ochotnicy Dolnej. Przychodzą ks. Tomasz Kulig (obecnie Bochnia, św. Pawła) i ks. Witold Warzecha (Tymbark). Pochodzący z Czarnej, ks. Dominik Furgał, przechodzi z parafii św. Elżbiety w Nowym Sączu do Skrzyszowa k. Tarnowa.

Jodłowa, św. Stanisława BM
Pochodzący z tej parafii ks. Fabian Grębski przechodzi z Wielogłowów do Krużlowej, ks. Piotr Zawiślak z parafii św. Rocha w Nowym Sączu do św. Józefa w Muszynie.

Nagoszyn, św. Antoniego Padewskiego
Proboszczem w parafii św. Anny w Korzeniowie został ks. Piotr Machnik. Zastąpi go. ks. Andrzej Dernoga (Bochnia, św. Mikołaja).

Pilzno, św. Jana Chrzciciela
Pochodzący z tej parafii ks. Krzystof Chwistek przechodzi z Olszyn k. Jasła do Brzeźnicy k. Bochni, ks. Marcin Kawa z Czermina do Dąbrowy Tarnowskiej, a ks. Łukasz Szczepanik z Ryglic do Brzeznej.

Przeczyca, MB Wniebowziętej
Posługę wikariusza rozpocznie ks. Robert Ciastoń, który przez ostatnie dwa lata posługiwał w Żyrakowie. Do Pustkowa odejdzie ks. Rafał Żelazny.

Pustków, św. Józefa Rzemieślnika
Z wiernymi pożegna się ks. Damian Warzecha, który odejdzie do Skrzyszowa k. Tarnowa. Zastąpi go ks. Rafał Żelazny, dotychczas posługujący w Przeczycy.

Pustynia, św. Stanisława BM
Wikariusz ks. Marek Bołoz został mianowany gospodarzem rektoratu św. Rafała Kalinowskiego w Śmignie. Zastąpi go nowo wyświęcony ks. Jakub Zagórski ze wspólnoty Wszystkich Świętych w Bobowej.

Róża, NSPJ
Pochodzący z Róży ks. Stanisław Trela przechodzi z Zakliczyna do Limanowej-Sowliny.

Stara Jastrząbka, Najświętszego Serca Pana Jezusa
Pochodzący z tej wspólnoty ks. Sylwester Miciniak, przechodzi ze Skrzyszowa k. Tarnowa do Rożnowa.

Straszęcin, Wszystkich Świętych
Pochodzący z Woli Wielkiej ks. Szczepan Depowski przechodzi z parafii NSPJ w Tarnowie do Tymbarku.

Zasów, św. Stanisława BM
Neoprezbiter ks. Kamil Szęszoł pochodzący z tej parafii trafi do wspólnoty NSPJ w Lubczy, do której należy m.in. Dzwonowa.

Żyraków, Trójcy Przenajświętszej
Do Przeczycy przenosi się ks. Robert Ciastoń. Jego miejsce zajmie ks. Jakub Kulpa ze Zdziarca.

JAG

Błogosławiona Karolino, świeć nam przykładem

Wśród nagrodzonych bracia z Głowaczowej

Hubert Czapla zgłosił się do konkursu plastycznego, jego brat Gabriel do poetyckiego. Obaj uczniowie Zespołu Szkół w Głowaczowej dostali nagrody.

Chleb, owoc ziemi i pracy rąk ludzkich staje się chlebem życia – to hasło tegorocznej edycji konkursu, który cyklicznie organizuje Zespół Szkolno-Przedszkolny w Woli Radłowskiej. A poświęcony jest pamięci bł. Karoliny.

To ją Hubert Czapla (klasa 1) umieścił w centralnej części rysunku z bochnem na ręku. Po prawej stronie narysował scenkę z dawnych żniw z kosiarzem i jego żoną pracującymi w polu. Po drugiej rodziców siedzących z dzieckiem przy stole, na którym leży chleb.

Bez tego chleba nie ma sumienia, bez tego chleba nie ma istnienia - pisał z kolei w wierszu Gabriel Czapla (klasa 6). Obu synom w przesłaniu prac na konkurs pomogła mama Wioletta Czapla.

Nagrodzeni i wyróżnieni w konkursie: Błogosławiona Karolino, świeć nam przykładem:

Prace plastyczne, klasy 0-IV
2. miejsce: Monika Hajduk (SP nr 4 w Dębicy)
Wyróżnienie: Hubert Czapla (ZS w Głowaczowej)

Prace poetyckie: klasy V-VIII
3. miejsce: Gabriel Czapla (ZS w Głowaczowej).

Prace plastyczne, szkoły średnie
Wyróżnienie: Małgorzata Surowiec (II LO w Dębicy).

JAG

Laureatami konkursu zostali m.in. Hubert i Gabriel Czapla.

KRONIKA

DRÓŻKI RÓŻAŃCOWE
Pochodzący z Pilzna ks. Jacek Soprych, rektor Wyższego Seminarium Duchownego w Tarnowie poprowadzi rozważania podczas Dróżek Różańcowych w Zawadzie. Nabożeństwo rozpocznie się mszą św. odprawianą przy ołtarzu polowym w sobotę 4 lipca o godz. 15:00. Obowiązują maseczki i dwa metry odstępu. Uczestnicy obejmą szczególną modlitwą nauczycieli i pracowników oświaty.

ZBIÓRKA NA POWODZIAN
W związku z powodzią, która nawiedziła parafie w diecezji rzeszowskiej, bp Jan Wątroba zwrócił się do wiernych o wsparcie dla tych, którzy w niej ucierpieli. Zbiórka do puszek przeprowadzona zostanie w niedzielę 5 lipca we wspólnotach Podwyższenia Krzyża w Brzostku i Zwiastowania NMP w Januszkowicach.

W DĘBICY BYŁ NA PRAKTYCE
W parafii Najświętszego Serca Pana Jezusa mszę św. prymicyjną odprawił w ubiegłą niedzielę ks. Andrzej Tarasek. Nabożeństwo z jego udziałem miało odbyć się na początku czerwca, wtedy jednak zostało odwołane. Pochodzący z Krużlowej nowo wyświęcony kapłan odbywał praktyki w Dębicy. Nie dokończył ich jednak ze względu na pandemię.

WAKACYJNE ZMIANY
W czasie wakacji w pierwsze piątki nie będzie mszy św. o godz. 16:30 w kościele Miłosierdzia Bożego w Dębicy. Kancelaria parafialna jest czynna we wtorki i środy w godz. 9:00–10:00, w czwartki i piątki w godz. 16:00–17:00.
W parafii św. Jadwigi w niedziele i święta nie będzie mszy o godz. 17:00, ale będzie o godz. 20:30. Kancelaria jest czynna w godz. 8:30-9:30 i 17:00-18:00.
W kościele parafialnym w Straszęcinie w niedzielę nie będzie mszy o godz. 12:30, a w Głowaczowej o godz. 10:00.

KAPŁAŃSKIE JUBILEUSZE
W parafii św. Jadwigi w Dębicy jubileusz 60-lecia kapłaństwa obchodzić będzie przebywający tu jako rezydent ks. prał. Aleksander Kustra. Uroczystość odbędzie się w niedzielę 5 lipca o godz. 10:30. Jubilat święcenia przyjął 12 czerwca 1960 r. w katedrze w Przemyślu z rąk bpa Franciszka Bardy. W tym roku 60. rocznicę obchodzi również ks. Julian Kapłon z Jodłowej. Wyświęcony został 26 czerwca 1960 r. w Tarnowie przez bpa Karola Pękalę.

I KOMUNIE ŚWIĘTE
W pierwszą sobotę 4 lipca o godz. 11:00 do komunii św. po raz pierwszy przystąpią dzieci z parafii św. Grzegorza Papieża w Gorzejowej.
W czasie wakacji przyjmą ją jeszcze trzecioklasiści z Przeczycy, a uroczystość z ich udziałem zaplanowana została w kościele Wniebowzięcia Najświętszej Maryi Panny na 19 lipca.
Na początku nowego roku szkolnego 6 września do I komunii przystąpią natomiast uczniowie z parafii św. Józefa Rzemieślnika w Pustkowie.

eprasa.pl 68eb20ec32

Oświadczenia majątkowe dębickich radnych - część I

Ma już ponad ćwierć miliona

Radny Leszek Żyłka nawet gdy śpi to zarabia. Garaż blaszak, który posiada w ciągu roku zyskał na wartości 2 000 zł. Działka z altanką w ROD Stokrotka jest warta 3 000 zł, a mieszkanie aż 10 000 zł więcej. Nic więc dziwnego, że w 2019 roku odłożył 28 711 zł i ma już na koncie 258 427 zł. Nie licząc dolarów (3575 USD) i papierów wartościowych (28 345 zł).

Mieszkanie o powierzchni 75 m^2 Leszek Żyłka wycenia dziś na 260 000 zł. Garaż o powierzchni 11 m^2 na 25 000 zł, garaż blaszak na 8 000 zł, a działkę na 10 000 zł.

W zeszłym roku zarobił 66 832 zł (53 837 zł - pensja, 11 773 zł - dieta radnego, 340 zł - z funduszy inwestycyjnych, 882 zł za zasiadanie w radzie nadzorczej Spółdzielni Mieszkaniowej Igloopol).

Oszczędności **Ludmiły Stelmach-Kołodziej** stopniały ze 110 000 do 100 000 zł. Za to również zyskała na nieruchomościach. Dom o powierzchni 140 m^2 jest teraz wart 450 000 zł, a drugi dom mniejszy o połowę - 170 000 zł.

Wicedyrektor I Liceum Ogólnokształcącego zarobiła w zeszłym roku 108 855 zł (96 132 zł - pensja, 12 723 zł - dieta).

Do mercedesa c220 z 2011 roku, wartego 60 000 zł i seata ibizy z 2013 r. (18 000 zł) dołożyła mercedesa AW 169 z 2011 r. (26 000 zł).

Dochody **Józefa Sieradzkiego** zamknęły się w kwocie 146 146 zł (pensja - 93 938 zł, II pensja - 2132 zł, emerytura - 37 461 zł, dieta - 12 615 zł.

W nowy wóz zainwestowała **Katarzyna Rostowska-Machnik**. Toyotę aygo z 2007 roku wymieniła na toyotę CH-R z 2019 r. Można się spodziewać, że to w związku z tym wzięła dwa kredyty konsumpcyjne o wartości 22 000 zł. Z jej konta zniknęło też 40 000 zł, w dziale oszczędności pozostała jej tylko polisa na życie warta 33 000 zł

W 2019 r. zarobiła o 6 660 zł więcej niż w poprzednim. Wzięła 96 842 zł pensji i 12 883 zł diety.

Kazimierz Sak zarobił 94 376 zł (pensja - 83 103 zł i dieta - 11 273 zł). Na samochód kia sportage 1.6 z 2016 roku, który kupił razem z córką, musiał jednak wziąć 20 000 zł kredytu.

Adam Rogowski oszczędności trzyma w złotówkach, euro i koronach czeskich. Ale w ostatnim roku niewiele się u niego zmieniło (30 000 zł, 190 euro i 4869 koron).

Za to mieszkanie o powierzchni 64,5 m^2 wycenia na kwotę o 100 000 wyższą niż w 2018 r. (285 000 zł).

Razem z dietą zarobił 94 635 zł, ale do spłaty ma jeszcze 93 414 zł kredytu hipotecznego na zakup mieszkania i 98 016 zł leasingu.

29 000 zł kredytu wziętego na samochód marki audi A8 z 2005 r. zdołała spłacić **Iwona Przydzielska**. A i na koncie ma o 5000 zł więcej niż w 2018 roku (25 000 zł). W 2019 zarobiła 69 070 zł (54 653 zł - pensja, 12 883 zł - dieta).

Joanna Ożóg nie dość, że nie odłożyła, to jeszcze straciła 20 000 zł oszczędności. Zarobiła 80 960 zł (37 517 zł - pensja, 32 170 zł - emerytura, 11 273 zł - dieta).

Jerzy Polniaszek, podobnie jak Joanna Ożóg, stracił 20 000 zł oszczędności. Ma ich teraz 6 000 zł. Stracił też na akcjach. W 2018 r. warte były one 379 277 zł, rok później już 334 805 zł.

Do wielu posiadanych nieruchomości w 2019 r. dołożył dom o powierzchni 150 m^2 wart 250 000 zł i działkę budowlaną 506 m^2 (współwłasność 3/64 udziału).

Jako członek zarządu Zakładowej Jednostki Gaśniczej w Dębicy zarobił 56 928 zł. Do tego dołożył 45 764 zł emerytury i 12 239 zł diety.

Dochody **Szczepana Mroczka** to 149 033 zł (125 867 zł - pensja, 9072 zł - działalność osobista, 2821 zł - inne źródła, 11 273 zł - dieta). Specjalnych zawirowań majątkowych w ostatnim roku nie miał.

O takich zarobkach pomarzyć może **Piotr Michoń**, który w 2019 zarobił 52 054 zł. Na tę kwotę złożyły się: pensja - 34 315 zł, dieta - 12 239 zł, 5000 zł - nagroda za zajęcie II miejsca w konkursie Smart Medium Hackhaton i 500 zł diety za wybory do europarlamentu.

Leszek Żyłka jest właścicielem m.in. mazdy z 2015 roku. fot. arch.

Ale on, w odróżnieniu od **Mateusza Kutrzeby** nie ma długów.

Tymczasem wiceprzewodniczącemu Rady Miejskiej do spłaty zostało jeszcze 143 520 zł zaciągniętego w Banku Spółdzielczym w Jarosławiu kredytu na zakup mieszkania. Do Pracowniczej Kasy Zapomogowo-Pożyczkowej winny jest natomiast 2017 zł.

W 2019 r. zarobił 159 153 zł (141 470 zł - pensja, 4 800 zł - umowa zlecenie, 12 883 zł - dieta). Do 7000 zł na rachunku dołożył jeszcze 6700 zł.

Jerzy Kula deklaruje, że ma 42 000 zł oszczędności, w tym jednak znajdują się polisy na 20 000 i 17 000 zł. Na dochód, który osiągnął - 74 471 zł składają się: 34 403 zł - świadczenia kompensacyjne, czyli wcześniejsza emerytura nauczycielska, 21 966 zł - dochód z najmu, 6829 zł - umowa zlecenie i 11 273 zł - dieta.

O oświadczeniach majątkowych pozostałych radnych napiszemy w kolejnym numerze OL, który trafi do sprzedaży we wtorek 7 lipca.

tra

W szkole w Jodłowej

Ważą się losy pierwszej klasy

Co najmniej 27 uczniów musi liczyć pierwsza klasa Liceum Ogólnokształcącego w Jodłowej - takie są decyzje starostwa w sprawie jej powołania w tym roku.

Najpierw mowa była o 30 uczniach, stanęło na minimalnej liczbie, nieco mniejszej. Dlatego w Jodłowej z utęsknieniem czekają na każdego absolwenta szkoły podstawowej, który zdecyduje się na naukę w tutejszym liceum. Starosta Piotr Chęciek kategorycznie zaprzecza, jakoby myślał o likwidacji szkoły.

- Nic takiego nie grozi szkole, prowadzą nabór, może mają trochę trudniejsze zadanie - komentuje Piotr Chęciek.

Jednak niepowołanie pierwszej klasy może być pierwszym krokiem do tego, by szkoła przestała istnieć. Zdaje sobie z tego sprawę wójt gminy Jodłowa Jan Janiga.

Dlatego o wsparcie w pertraktacjach ze starostwem dotyczących minimalnej liczby uczniów zwrócił się do pochodzącego z Jodłowej posła Prawa i Sprawiedliwości Jana Warzechy. Pismo w tej sprawie wysłał parlamentarzyście w marcu.

- Z przykrością muszę stwierdzić, że do tej pory nie doczekałem się od pana posła żadnej odpowiedzi - opowiada Jan Janiga.

Chociaż samorząd formalnie nie ma możliwości finansowania szkoły administrowanej przez powiat, wójt zapewnia, że władze gminy są skłonne do wsparcia placówki w inny sposób. Zresztą już to robią, choćby w formie stypendiów przyznawanych za wyniki w nauce i sporcie.

Liceum w Jodłowej opuściło kilka pokoleń absolwentów. Fot. arch.

- Jesteśmy też w stanie wziąć na siebie koszty bieżących remontów - zapowiada wójt.

Póki co trwa rekrutacja, w którą zaangażowane są zarówno władze gminy, jak i kadra szkoły z dyrektor Teresą Połoską. Mają o co walczyć, bo - jak zapewnia wójt - szkoła z 75-letnią historią to dla tak małej gminy jak Jodłowa powód do dumy. Na razie do klasy pierwszej zapisały się 22 osoby. Wójt ma nadzieję, że rekrutacja dobije do granicznej liczby 27. A jeśli tak się nie stanie, liczy na porozumienie z władzami powiatu.

- Do tej pory współpraca układała się dobrze, więc sądzę, że i tym razem się dogadamy - twierdzi.

Starosta Piotr Chęciek, przynajmniej na razie wydaje się nieugięty.

- Muszą się starać i tyle. Już teraz dokładamy do oświaty 8 milionów ponad subwencję. Za chwilę się okaże, że musimy dokładać 28 milionów - podsumowuje.

(nan

Płacą za nich nawet pół miliona rocznie

Zmiany przepisów dotyczących domów pomocy społecznej domagają się samorządowcy z naszego powiatu. Przygotowali już w tej sprawie list intencyjny.

Wójt Stanisław Rokosz, który jest jednym z członków grupy inicjatywnej, tłumaczy że ma to związek z coraz większymi kosztami utrzymania osób w tych domach, z którymi muszą borykać się samorządy.

- Często dochodzi do takich sytuacji, że osoba starsza ma rodzinę, która przejmuje np. po niej dom, ale miga się od płacenia za DPS. I płaci gmina, nawet 4 tys. zł miesięcznie - przekonuje wójt.

Twierdzi, że jeszcze kilka lat temu roczne koszty utrzymania mieszkańców gminy w DPS-ach wynosiły około 160 tys. zł. Teraz przekraczają 500 tys. zł.

- Wiadomo, że są przypadki losowe i wtedy jak najbardziej gmina jest od tego, żeby się tym zająć. Ale nie zamierzamy dawać się oszukiwać - zapowiada Stanisław Rokosz.

Stąd list skierowany do parlamentarzystów, pod którym podpisali się również: Ewa Gołębiowska, burmistrz Pilzna, Marek Rączka, wójt Żyrakowa, Jan Janiga, wójt Jodłowej, Mariusz Szewczyk, burmistrz Dębicy i Adam Kostrząb, zastępca burmistrza Brzostku.

- Wysłaliśmy go do wszystkich gmin na Podkarpaciu, do tej pory otrzymaliśmy poparcie 41 z nich - informuje Sylwia Korycka-Żymuła, zastępca kierownika Gminnego Ośrodka Pomocy Społecznej w gminie Dębica.

W liście samorządowcy domagają się takiej zmiany prawa, by gminy mogły uzyskać choć częściową rekompensatę utrzymania swoich mieszkańców w DPS. Miałyby one pochodzić z majątku, zwłaszcza nieruchomości, należących do tych osób lub przekazanych rodzinie.

- Osób kierowanych do DPS-ów nie będzie mniej, ale coraz więcej. Tym samym koszty ich utrzymania także będą coraz większe. Zmiany legislacyjne w tym zakresie są niezbędne i wydają się być jednym z najważniejszych, jeżeli nie najważniejszym problemem pomocy społecznej - przekonują autorzy listu, którzy nawiązali już w tej sprawie współpracę z prawnikiem, dr. Piotrem Piskozubem.

Przedstawiciele samorządów spotkają się z nim podczas konferencji, na której Piotr Piskozub poprowadzi debatę i szkolenie na temat domów pomocy społecznej.

Sam list trafił przede wszystkim do parlamentarzystów, na pomoc których liczą samorządowcy.

tra

eprasa.pl 68eb20ec32

Gmina prosi o wsparcie zakłady pracy

MKS jeździł cały czas, Ogro-Trans zrezygnował po dwóch tygodniach

Gdyby Jolanta Baran wsiadła tego dnia do autobusu, pewnie dojechałaby bezpiecznie do pracy. Ale ze względu na brak połączenia na trasie Pustynia - Pustków-Osiedle musiała wybrać skuter. W Kozłowie doszło do nieszczęśliwego zdarzenia, z którego skutkami boryka się do dziś. A winą za to pośrednio obarcza władze gminy Dębica.

Z przystanku w Pustyni Jolanta Baran nie dojedzie na trzecią zmianę w Kronospanie.

Był 26 maja. Przed godziną 13:00 Jolanta Baran wyjechała na drugą zmianę. W Kozłowie puściło jej zapięcie kasku, chcąc go przytrzymać, by nie spadł z głowy, straciła panowanie nad jednośladem. Podmuch wiatru zerwał jej kask, a ona uderzyła o jezdnię głową.

Miała też inne obrażenia: zwichnięcie stawu barkowego i złamanie guzka większego kości ramiennej. Pomogli jej kierowca jadącego za nią samochodu i mieszkańcy Kozłowa, za co jest im bardzo wdzięczna. Po chwili na miejsce przyjechał mąż i wezwał karetkę.

Od tamtego dnia przebywa na chorobowym. Rękę ma jeszcze na temblaku. Może go ściągać trzy razy dziennie na dziesięć minut, o powrocie do pracy nie ma więc na razie mowy. Ale kiedy już będzie mogła, wrócą stare problemy.

- Bo do tego wypadku nie doszłoby, gdyby Ogro-Trans nie ograniczył kursów - mówi.

Tego pechowego dnia do pracy mogłaby dojechać autobusem. Ale wrócić po drugiej zmianie nie miałaby już czym, dlatego pojechała skuterem. W Kronospanie w systemie czeterobrygadowym pracuje już trzynaście lat i do lutego tego roku nigdy nie narzekała na dojazd. MKS-em mogła dotrzeć do Pustkowa-Osiedla i wrócić do Pustyni po każdej zmianie. Zauważa, że zakłady w czasie pandemii nie stały, ludzie cały czas musieli dojeżdżać.

- Na początku roku wójt zapewniał, że w kursach nic się nie zmieni, a teraz jest już zupełnie inna gadka - stwierdza Jolanta Baran.

Napisała pismo do Urzędu Gminy w Dębicy o przywrócenie kursów dla pracowników dojeżdżających do zakładów w Brzeźnicy i Pustkowie-Osiedlu. Otrzymała odpowiedź, nad którą nie wiedziała, czy się roześmiać czy zapłakać.

Wicewójt Jacek Drobot podkreśla, że nie można uwzględnić w rozkładzie kursów o 21:00 z Dębicy do Pustkowa-Osiedla i 22:20 w drugą stronę.

- Jest bardzo małe zainteresowanie pasażerów. Korzystało 2-3 osoby - tłumaczy.

Dodaje, że gmina próbowała dojść do porozumienia z zakładami pracy, prosząc m.in. o wsparcie finansowe przewoźnika w celu uruchomienia tych kursów. Ale ten wniosek pozostał bez odpowiedzi.

Jolanta Baran podkreśla, że pasażerów było znacznie więcej. Sugeruje, by wójt sprzedał samochód służbowy i zaczął korzystać z komunikacji publicznej. Wtedy gmina będzie mogła dofinansować nieopłacalne kursy. Chciałaby też, by na przystankach pojawiły się aktualne rozkłady jazdy, bo nigdzie - poza tym koło szpitala - ich nie ma.

- I jak ktoś ma jechać, jak nie wie, o której godzinie - pyta.

To potwierdza jej sąsiadka Zdzisława Łabaj, była sołtyska Pustyni. Wybrała się na przystanek, by dojechać do szpitala, autobus nie przyjechał. O kuli szła pół kilometra, by wsiąść do jedynki. Taką nagrodę dostała za lata współpracy z gminą.

Janusz Grajcar

W gminie Jodłowa ruszają trzy linie, w Pilźnie będzie ich sześć

Od 1 lipca mieszkańcy gmin Jodłowa i Pilzno będą mogli korzystać z nowych połączeń autobusowych. Kursy wykonywane będą tylko w dni robocze.

Obie gminy dostały dotacje na utworzenie linii z Urzędu Wojewódzkiego w Rzeszowie. Do każdego wozokilometra dostaną 3 zł.

Kursy w gminie Jodłowa:

Dębowa 7:00, 9:20, 14:20, 15:20 - Jodłowa 7:10, 9:30, 14:30, 15:30.

Jodłowa 6:50, 9:10, 14:10, 15:10 - Dębowa 7:00, 9:20, 14:20, 15:20.

Dzwonowa Skrz. 5:55, 9:45, 14:00, 14:55 - Jodłowa 6:10, 10:00, 14:15, 15:10.

Jodłowa 5:40, 9:30, 13:45, 14:40 - Dzwonowa 5:55, 9:45, 14:00, 14:55.

Wisowa 6:40, 9:10, 13:35, 15:25 - Jodłowa 6:50, 9:20, 13:45, 15:35

Jodłowa 6:30, 9:00, 13:25, 15:15 - Wisowa 6:40, 9:10, 13:35, 15:25

Kursy w gminie Pilzno:

Gębiczyna 6:30, 9:00, 12:00, 16:35 - Pilzno 6:45, 9:15, 12:15, 16:50

Pilzno 6:00, 8:30, 11:30 16:15 - Gębiczyna 6:18, 8:48, 12:15, 16:33

Pilzno 5:30, 10:30 - Łęki D. Kościół 5:39, 10:39 - **Zwiernik** 5:46, 10:46 - Słotowa 5:59, 10:59 - Strzegocice 6:04, 11:04 - Pilzno 6:10, 11:10

Firma Andrzeja Kity będzie odpowiadać za przewozy w Jodłowej.

Pilzno 8:30, 16:00 - Strzegocice 8:36, 16:00 - **Słotowa** 8:41, 16:11 - Zwiernik 8:54, 16:24 - Łęki D. Kościół 9:01, 16:31 - Pilzno 9:10, 16:40

Pilzno 9:30 - Bielowy 9:39 - **Jaworze D.** 9:48 - Dobrków 9:53 - Pilzno 9:59

Pilzno 6:35, 12:10, 15:10 - Dobrków 6:41, 12:16, 15:16 - Jaworze D. 6:45, 12:20, 15:20 - Bielowy 6:51, 12:26, 15:26 - Pilzno 7:00, 12:35, 15:35

Pilzno 7:50, 11:00, 15:45 - **Lipiny** 7:56, 11:06, 15:51 - Wygoda 8:00, 11:10, 15:55 - Pilzno 8:05, 11:15, 16:00.

Pilzno 6:15 - Wygoda 6:20 - Lipiny Szkoła 6:24 - Pilzno 6:30

Powyższe kursy obsługuje Monis, poniższe zaś Ludbus.

Pilzno 6:00, 8:30, 11:30, 15:15 - **Łęki Górne Lipie** II 6:13, 8:43, 11:43, 15:28 - Pilzno 6:26, 8:56, 11:56, 15:41.

Pilzno 8:00, 9:05, 13:00, 14:50 - **Machowa** 8:11, 9:16, 13:11, 15:01 - Pilzno 8:22, 9:27, 13:22, 15:12

JAG

Dzwonić trzeba do zakładu komunalnego

Targ trzeba utwardzić

Na stan nawierzchni na gminnym targowisku w Kędzierzu narzekają handlujący tam rolnicy. Twierdzą, że teren jest nieutwardzony i grzęzną w błocie.

- Wystarczy, że chwilę popada i na placu zaraz wszystko pływa. Gmina miała kamienia nawieźć i do tej pory go nie ma. A ludzie w błocie stoją - twierdzi mężczyzna, który zadzwonił do naszej redakcji.

Przekonuje, że kontaktował się w tej sprawie z Urzędem Gminy Dębica, ale jak się okazuje, na niewiele się to zdało.

- W tej sprawie należy dzwonić do Gminnego Zakładu Komunalnego w Brzeźnicy, bo to oni administrują tym terenem - tłumaczy wójt Stanisław Rokosz.

Bogdan Wójcik, prezes GZK twierdzi, że do tej pory nie miał żadnych sygnałów, by na targowisku była potrzebna jakakolwiek interwencja.

- Do nas nikt nie dzwonił. Może były zgłoszenia do urzędu, ale nikt ich jeszcze do nas nie przekazał - przekonuje.

Jednocześnie zapewnia, że jeśli rzeczywiście na placu w Kędzierzu jest jakiś problem, to zaraz wysyła tam pracownika, by to sprawdził i sprawa będzie rozwiązana.

Targ odbywa się w każdą środę.

Prezes sugeruje również, by w przypadkach dotyczących mienia należącego do gminy, kontaktować się bezpośrednio z GZK.

- Bo w większości my się tym zajmujemy, a to skróci drogę, poprawi przepływ informacji i ograniczy przypadki, że te do nas nie docierają - twierdzi Bogdan Wójcik.

Z pracownikami GZK w Brzeźnicy kontaktować się można pod numerami telefonów: 14 682 04 20 lub 14 682 87 32.

tra

eprasa.pl 68eb20ec32

Zeznaje...

Ewelina Stelmach-Grzebieluch

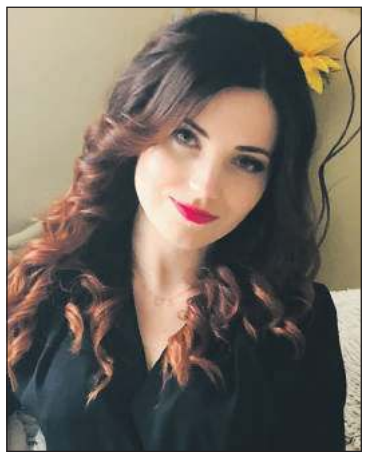

Zajmuję się
Pracuję w Powiatowym Urzędzie Pracy w Dębicy.
W dzieciństwie chciałam zostać
Aktorką.
W wolnym czasie
Czytam, uczę się gry na gitarze.
Na bezludnej wyspie chciałabym się znaleźć z...
Leżakiem i parasolem.
Pies czy kot?
I pies, i kot.
Pierwsze zarobione pieniądze
Na plantacji borówek amerykańskich jeszcze za czasów szkolnych.
Ulubiony lokal w powiecie
Tapas.
Najchętniej zjadłabym
Gołąbki mojej mamy.
Podróż marzeń i dlaczego tam?
Kuba, bo marzy mi się podróż w czasie.
Książka lub film, które polecam
Szadź Igora Brejdyganta. Zarówno książka, jak i serial.
Na urodziny chciałabym dostać
Możliwość ich zorganizowania wg planu sprzed roku.
Gościom w powiecie pokazałabym
Okolice mojej pięknej miejscowości, czyli Róży.
Tam, gdzie mieszkam brakuje
Miejsca do spotkań ze znajomymi.
Wygraną w Lotto wydałabym
Wykończenie domu a potem podróże z bliskimi.

Dobry przepis, bo z Borowej

Prołzioki borowskie

Poleca: Monika Popławska z Koła Gospodyń Wiejskich w Borowej

Składniki:
1 kg mąki
1 szkl. cukru
2 łyżeczki sody oczyszczonej
szczypta soli
6 jajek
śmietana
kwaśne mleko

Wykonanie:
Mąkę z sodą przesiać, dodać sól, cukier, jajka i śmietanę wymieszaną z kwaśnym mlekiem. Śmietany z kwaśnym mlekiem należy dać tyle, ile będzie potrzebne do zarobienia. Z wszystkich składników zarobić ciasto na stolnicy. Jego konsystencja ma być dokładnie taka, jak na pierogi.
Gotowe odstawić na około pół godziny, żeby odpoczęło. Później kroić na małe porcje, wałkować placuszki na grubość ok. 4 mm i piec bezpośrednio na blasze na dawnym piecu kuchennym. Można również na patelni teflonowej, ale w ten sposób nie osiągniemy wszystkich walorów smakowych.
Uwaga! Blacha nie może być bardzo gorąca, bo prołzioki szybko się przypalą, a nie upieką.
Można jeść same, ale także w zależności od upodobań posmarowane dżemem, miodem lub masłem. Popijając je przy tym mlekiem.

JAG

CHCESZ, ABY TWÓJ PRZEPIS ZNALAZŁ SIĘ NA ŁAMACH OBSERWATORA LOKALNEGO? ZADZWOŃ: 14 670 27 87.

Twoja galeria

Deszczowe korale. **fot. Sylwia Ożóg**

Taka zima. **fot. Zuzanna Paduch**

Chcesz, by Twoje zdjęcie ukazało się w OL? Ta galeria przeznaczona jest na fotografie wykonane przez Czytelników.
Można je przesyłać do redakcji. Temat jest dowolny i niczym nieograniczony.
Przesyłając zdjęcia prosimy koniecznie o podanie imienia i nazwiska autora. Tych danych nie będziemy przetwarzać, ale ich przesłanie oznacza zgodę na publikację w Obserwatorze Lokalnym w podpisie pod zdjęciem.
Co tydzień autor jednej z przysłanych fotografii otrzyma nagrodę w wysokości 30 złotych.
W tym tygodniu otrzymuje ją **Sylwia Ożóg** za zdjęcie: **Deszczowe korale.**
Nagrody będą do odebrania osobiście w redakcji Obserwatora Lokalnego, 39-200 Dębica, ul. Żeromskiego 10, III piętro (nad kwiaciarnią Róża), w terminie miesiąca od zniesienia stanu epidemii.
Na ten sam adres prosimy przesyłać zdjęcia wywołane metodą tradycyjną, natomiast fotografie cyfrowe na e-mail: **rozrywka@ol.com.pl.**
Uwaga: redakcja nie zwraca przesłanych zdjęć.

HOROSKOP OBSERWATORA

Baran (21.03 - 20.04)
W nadchodzącym tygodniu interesować was będą tylko poważne przedsięwzięcia. Takie, które przyniosą gwarantowany zysk.

Byk (21.04 - 20.05)
Chcecie utrzymać coś w tajemnicy, to bądźcie bardzo ostrożni. Ale i tak nie uda się ukryć wszystkiego przed wzrokiem wścibskich osób.

Bliźnięta (21.05 - 20.06)
W tym tygodniu zajmiecie się raczej pracą i karierą niż miłością. Mimo to pojawi się szansa na ciekawą znajomość.

Rak (21.06 - 22.07)
Nie narzekajcie ciągle, bo dzięki wytrwałej pracy dacie sobie radę z ambitnymi zadaniami. Nie pozwólcie się tylko poganiać.

Lew (23.07 - 22.08)
Marzycie o lepszej posadzie lub nowej pracy? Szczęście wam sprzyja, szybko i odważnie reagujcie na nowe propozycje.

Panna (23.08 - 22.09)
Czekają was wspaniałe dni. Będziecie atrakcyjni i pożądani. Na wielbicieli i podziw płci przeciwnej nie będziecie narzekać.

Waga (23.09 - 23.10)
Przeżyjecie prawdziwy rozkwit związku. Pojawią się okazje, aby pogłębić waszą miłość i upewnić się, że to partner na resztę życia.

Skorpion (24.10 - 21.11)
Nadchodzi bardzo korzystny czas. Wyciągnijcie stare pomysły i projekty, właśnie nadszedł czas, aby je zrealizować.

Strzelec (22.11 - 21.12)
Pomyślcie dwa razy, zanim komuś zaufacie i powierzycie swoje tajemnice. Zaufajcie tylko tym, którzy pomogą wam bez korzyści.

Koziorożec (22.12 - 20.01)
Nie martwcie się, pieniędzy wam nie zabraknie. A nawet okaże się, że sporo uda się zarobić. Skoncentrujcie się na konkretach.

Wodnik (21.01 - 19.02)
Pozbądźcie się uprzedzeń, bądźcie otwarci na wszystkie nowości. Nie rywalizujcie ze współpracownikami.

Ryby (20.02 - 20.03)
Nie przejmujcie się tym, co mówią inni. Wasza uroda zakwitnie, a i samopoczucie będzie z dnia na dzień coraz lepsze.

Wicewróżka Maga

Informacja. Przesyłając zdjęcie do Twojej Galerii wyrażacie Państwo zgodę na przetwarzanie swoich danych osobowych wyłącznie w celu realizacji konkursu oraz zgodę na publikację swego imienia i nazwiska na łamach Obserwatora Lokalnego. Dane te będą przechowywane do zakończenia konkursu, zaś dane zwycięzców w terminie wymaganym przez przepisy podatkowo-księgowe. Administratorem danych jest Agencja Wydawnicza Agard, wydawca tygodnika Obserwator Lokalny. Dane te nie będą przekazywane innym podmiotom.
Szczegóły w regulaminie konkursu na stronie: www.ol.com.pl

eprasa.pl 68eb20ec32

Pilne: aż 75% mężczyzn w Polsce jest poważnie zagrożonych na skutek problemów z prostatą!

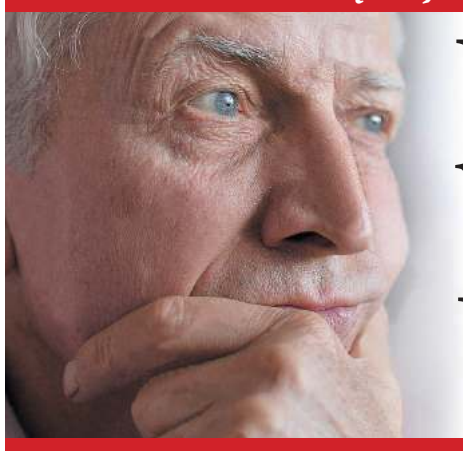

Wskutek przerostu prostaty byłem o krok od kalectwa. Uratował mnie cud!

W grupie ryzyka jest każdy mężczyzna!

Nigdy nie narzekałem na zdrowie. Nawet po 50. nadal czułem się silny i pełen wigoru. Owszem, miałem niewielkie (narastające z czasem) kłopoty z oddawaniem moczu, ale jakoś nie bardzo się tym przejmowałem. Do lekarza poszedłem przypadkowo – od kilku tygodni czułem się osłabiony, szybciej się męczyłem, więc stwierdziłem, że warto się pokazać.

„Groziła mi urosepsa!"

Jeszcze parę lat temu nie wiedziałem, że coś takiego istnieje. Aż nagle lekarz mówi: urosepsa. Miałem zakażenie całego organizmu, którego przyczyną było zaleganie moczu w pęcherzu. A powód? Przerost prostaty! Szczęście, że trafił się rozsądny lekarz. Polecił preparat biostymulujący – mówił, że to ma 96% skuteczności, no i faktycznie. 30 dni kuracji i uratowałem swoje zdrowie!

Jan (70 lat), Piotrków Trybunalski

Diagnoza: zaawansowana niewydolność nerek

– To była jak uderzenie kijem w głowę. Nie mogłem uwierzyć w to, co słyszę! Jakim cudem doprowadziłem nerki do takiego stanu?! To przecież niemożliwe! – zastanawia się pan Marek. Jego historia to **prawdziwy dramat.** Od lekarza przypadkiem dowiedział się, że jakiś czas cierpi na postępującą niewydolność nerek. Od kilku lat powoli przestawały one pełnić swoją funkcję. Zamiast oczyszczać organizm, zatruwały go, zwiększając ryzyko wystąpienia **miażdżycy** i wylądowania na **wózku inwalidzkim.**

PRZED kuracją | **PO kuracji**

Metoda biostymulująca pozwala w naturalny sposób oddziaływać na zmniejszenie przerostu prostaty. Po lewej gruczoł z przerostem, blokujący odpływ moczu (wysokie ryzyko niewydolności nerek), po prawej gruczoł działający w prawidłowy sposób.

– Gdybym nie podjął szybkich i zdecydowanych działań, pewnie nie byłoby mnie już na tym świecie... Dolegliwość praktycznie nie dawała o sobie znać. Miałem problemy z oddawaniem moczu, często wydawało mi się, że to przeziębiony pęcherz (ciągle nie mogłem wysikać się do końca), ale w moim wieku, powiedzmy sobie szczerze, to nie było coś dziwnego. Lubię napić się piwa, a wiadomo, jak to działa na pęcherz – tłumaczy pan Marek. Oprócz tego w zasadzie nic nie wskazywało na to, że może on mieć jakiś problem ze zdrowiem. Być może właśnie dlatego...

Lekarz popełnił błąd

*– Powiedział mi, że w każdej chwili **nerki mogą wysiąść,** potrzebne będą dializy i mogą powstać warunki do rozwoju miażdżycy! A wtedy to już wiadomo... koniec! Póki co, zalecił mi więcej ruchu i witaminy.*

Pan Marek nie miał szczęścia. Trafił na jednego z wielu specjalistów leczących „na oko". Po trzeciej dobie dyżurowania i dorabiania na prywatnym ledwo widział na oczy. Niewiele było mu trzeba, by **fatalnie się pomylił.**

*– Rozmawiałem z nim już po wyleczeniu problemu. Przyznał się, że nie był przekonany, co mi jest. Działał na czuja, a jego niewiedza niemal nie doprowadziła mnie do **kalectwa**. Gdybym wtedy nie wziął sprawy w swoje ręce, dziś pewnie byłbym na wózku – **jeśli w ogóle bym żył.***

Nie zamierzałem ślepo ufać komuś takiemu. Wiedziałem już wtedy, co się dzieje z moją prostatą i zdecydowałem się na jedyny rozsądny wybór – specjalistyczny preparat o potwierdzonej klinicznie skuteczności – mówi.

To dedykowany mężczyznom środek biostymulujący, który **w trakcie 30-dniowej kuracji:**

- ✓ o 78% skuteczniej wpływa na zmniejszanie przerostu prostaty;
- ✓ 12-krotnie szybciej udrażnia drogi moczowe;
- ✓ o połowę zmniejsza częstotliwość oddawania moczu już po pierwszych 10 dniach;
- ✓ wspomaga prawidłową pracę nerek;
- ✓ 3 razy skuteczniej przywraca popęd seksualny.

– Już po kilku dniach stosowania preparatu czułem różnicę – rozluźnienie w okolicach pęcherza, brak ucisku i znacznie lepsze samopoczucie. Dopiero wtedy zauważyłem, jak mocno mnie to ograniczało! ***Wystarczyło 30 dni kuracji, by radykalnie zmniejszyć przerost prostaty*** *raz na zawsze. Bez operacji, zabiegów i ryzykowania zdrowia!* ***To jedyne wyjście dla osób walczących z przerostem prostaty.***

Preparat wprowadzono do Polski na początku tego roku. Technologia jego produkcji nie jest tania. Ale dzięki specjalnemu dofinansowaniu uczestnictwa w Klubie Seniora ograniczona liczba mężczyzn **może skorzystać z niego aż o 70% taniej.** Preparat jest dostępny tylko w sprzedaży telefonicznej Klubu Seniora.

Nie potrzebujesz recept, unikniesz krępujących wizyt w aptece. Przed odbiorem paczki, (która będzie dyskretnie zapakowana) skontaktuje się z Tobą kurier, po to, abyś mógł odebrać przesyłkę osobiście.

Ilość opakowań jest ograniczona – decyduje kolejność zgłoszeń.

„Nie wstaję 4 razy w nocy, uniknąłem operacji..."

Jako zawodowy kierowca muszę przywiązywać wyjątkową uwagę do tego ile i jak śpię. Dlatego na początku tłumaczyłem sobie, że moje nocne wstawanie to efekt przeziębionego pęcherza. Jednak to nie mijało, wręcz przeciwnie było gorzej… Coraz częściej nerwowo spoglądałem w dół, czy mam suche spodnie. Pojawiły się problemy z erekcją, czasami też ból i pieczenie podczas oddawania moczu. Przez to ciągłe, nocne bieganie do łazienki byłem już naprawdę wykończony, a za kółkiem trzeba być wyjątkowo skupionym. To już 4,5 tyg. odkąd korzystam z tego preparatu i muszę przyznać, że bardzo mi pomógł. Ani śladu mokrych plam, sypiam jak w latach młodości, a pieczenie i ból po prostu zniknęły.

Maciej (51 lat), Łódź

SPECJALNA REFUNDACJA
dla urodzonych w latach 1920-1981!

Pierwszym 100 osobom, które zadzwonią do 7 lipca 2020 r., przysługuje specjalna **72% refundacja!** Otrzymasz wówczas preparat biostymulujący za udział w Klubie Seniora zamiast za ~~323~~ **tylko za 87 zł** (przesyłka GRATIS)**!**

Zadzwoń już dziś!

☎ 81 300 36 25

Pon. - niedz.: 8:00-20:00
(Zwykłe połączenie lokalne bez dodatkowych opłat)

eprasa.pl 68eb20ec32

Nowa wystawa w Galerii Sztuki MOK

Miał być malarz ze Śląska, a jest z Pekinu

Jeszcze w zeszłym numerze OL zapowiadaliśmy w Galerii Sztuki Miejskiego Ośrodka Kultury wystawę malarstwa Ryszarda Kalamarza z Rybnika. Niestety, problemy zdrowotne autora uniemożliwiły jej organizację.

W zamian Ryszard Kucab, szef galerii, zaprasza do oglądania prac Niu Mingminga, artysty z Pekinu, który gościł już przy Akademickiej 8. Jego indywidualną wystawę można było zobaczyć tam w październiku 2009 roku.

Niespełna 29-letni wtedy chiński artysta, który trzy lata wcześniej został najmłodszym członkiem pekińskiego stowarzyszenia artystów, prezentował ekslibrisy i wielobarwne, surrealistyczne prace, na których nagie Azjatki sąsiadowały z Mao Tse Tungiem, a porcelanowa misa mieściła m.in. statuę wolności, misie panda i hipopotama.

Przez wielu ta wystawa uznana została najlepszą w 2009 roku.

Ci, którzy wtedy nie mieli okazji jej obejrzeć, mają ją teraz.

- To jest ta sama ekspozycja, tyle tylko, że inaczej zaaranżowana - tłumaczy Ryszard Kucab.

Wystawa przy Akademickiej jest już czynna. Wybierając się tam należy jednak pamiętać, że w galerii, zgodnie z rządowymi wytycznymi, może jednocześnie przebywać nie więcej, niż czworo zwiedzających.

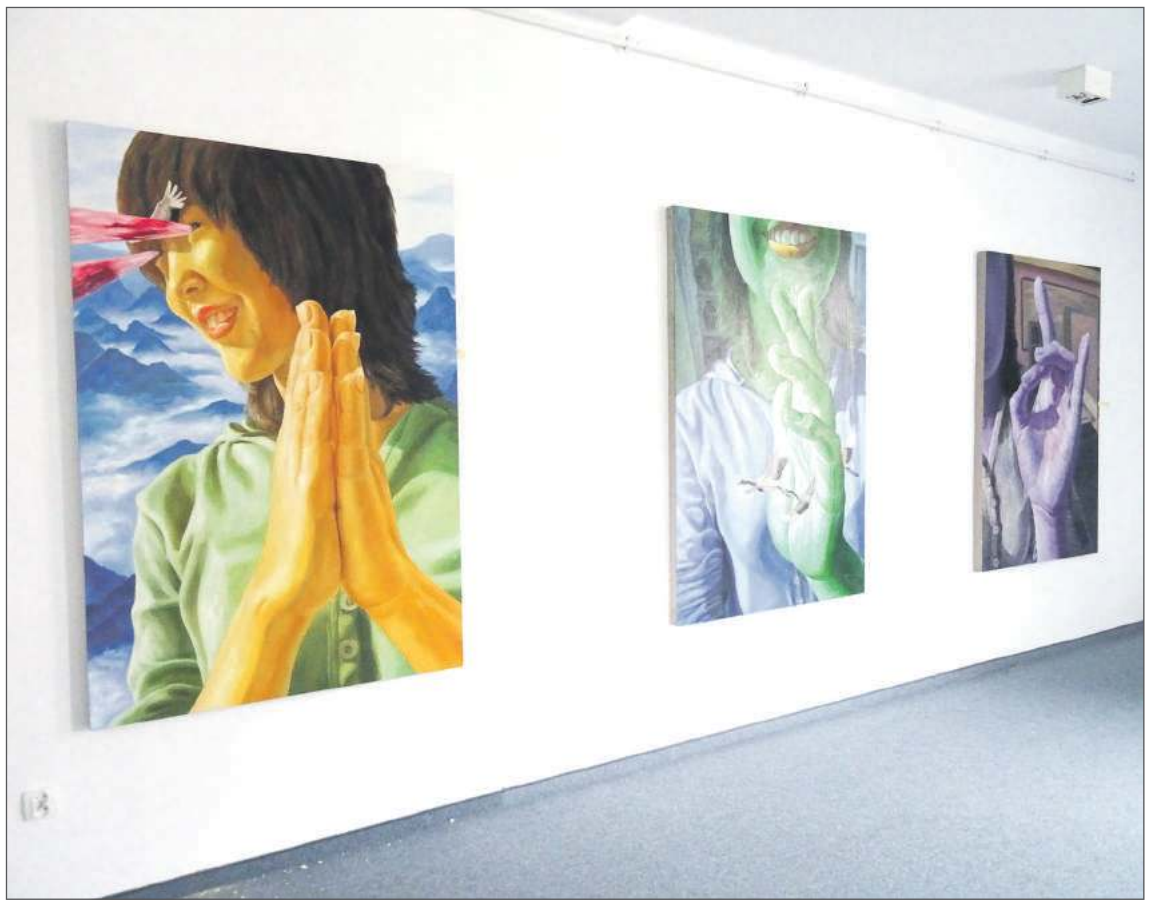

Niu Mingming uprawia malarstwo olejne na dużych formatach. Choć z drugiej strony jest też mistrzem ekslibrisu.

Prace Niu Mingminga zobaczyć będzie można też pod adresem: galeria.mokdebica.pl.

tra

Na prace czekają do października

To już siódma edycja konkursów plastycznego i fotograficznego organizowanych przez Starostwo Powiatowe dla przedszkolaków oraz uczniów szkół podstawowych i ponadpodstawowych.

Chodzi oczywiście o Powiatowy Konkurs Plastyczny Moje spotkania z przyrodą i Powiatowy Konkurs Fotograficzny Przyroda Powiatu Dębickiego.

W obu mogą wziąć udział uczniowie szkół podstawowych i ponadpodstawowych, a w plastycznym również przedszkolaki. Prace uczestników, niezależnie czy będzie to rysunek, malarstwo, grafika, rzeźba, czy też fotografia, powinny przedstawiać faunę, florę, przyrodę nieożywioną lub krajobraz z naszego powiatu.

Czas na ich przygotowanie będzie do 15 października. Szczegóły konkursów znaleźć można w regulaminach, które dostępne są pod adresem: powiatdebicki.pl.

tra

Finał odwołany

Dębiccy wokaliści nie zaśpiewają w tym roku w Przemyślu.

Centrum Kulturalne w Przemyślu poinformowało, że w związku z pandemią finał XXX Podkarpackiego Festiwalu Piosenki Śpiewaj razem z nami nie odbędzie się.

iw

Kino KOSMOS ul. Lisa 3, 39-200 Dębica **3D** tel. 14 696 91 43 – kasa i portiernia (godz.15-22)

SONIC. SZYBKI JAK BŁYSKAWICA
1 lipca; godz. 16:30
2D dubbing, prod. Japonia, Kanada, USA /2020
animacja, przygodowy / 100 min./od lat: 7
bilety: 15 zł, 13 zł – ulg.
Tom Wachowski, oficer policji w San Francisco oraz Sonic - antropomorficzny pozaziemski jeż, łączą siły, by pokonać Doktora Robotnika.

SWINGERSI
30 czerwca godz. 20:00
1 lipca; godz. 19:30
2D , prod. Polska, Łotwa / 2020
komedia /88 min. /od lat: 15
bilety: 15 zł, 13 zł – ulg.
Grupa ludzi, niezadowolona z dotychczasowego życia erotycznego, przekona się, że trawa jest zawsze bardziej zielona po drugiej stronie płotu.

WTOREK z DOBRYM KINEM
DŻENTELMENI
30 czerwca, godz. 17:00
napisy, prod. USA, Wielka Brytania /2020
kryminał, akcja/113 min./ od lat. 15
bilet: 12 zł
Handlarz marihuany postanawia sprzedać narkotykowe imperium i przejść na emeryturę. Pożegnanie z półświatkiem nie będzie jednak tak łatwe, jak mogło mu się wydawać.

BAYALA I OSTATNI SMOK
3, 4, 5, 7, 8 lipca; godz. 16:30
2D dubbing, prod. Luxemburg, Niemcy / 2020
animacja, fantasy, przygod. /85 min. / od lat: b.o.
bilety: 15 zł, 13 zł – ulg.
Czarodziejska kraina Bayala była szczęśliwym domem dla elfów i wróżek dopóki podstępna królowa Ophira nie porwała i uwięziła smoki – źródło życiodajnej, magicznej mocy.

NAJŚWIĘTSZE SERCE
3, 4, 5, 8 lipca; godz. 19:00
2D lektor, prod. Hiszpania /2020
dramat, dokumentalizowany / 89 min. / od lat: 13
bilety: 15 zł, 13 zł – ulg.
Znana pisarka wyrusza do Francji, miejsca tajemniczych objawień, gdzie w szklanej trumnie spoczywa nietknięte przez czas ciało wizjonerki, św. Małgorzaty Alacoque.

WTOREK z DOBRYM KINEM
KŁAMSTEWKO
7 lipca, godz. 19:00
napisy, prod. USA, Chiny /2020/
dramat, komedia / 98 min./od lat. 13
bilet: 12 zł
Rodzina decyduje się ukryć przed ukochaną babcią złe wieści o jej stanie zdrowia i odwiedzić ją tłumnie pod naprędce skleconym pretekstem: hucznym weselem kuzyna.

Bilety można kupić przez internet na stronie: http://kosmos.mokdebica.pl/

Ogłoszenie

Burmistrz Miasta Dębicy
OGŁASZA

PIERWSZY USTNY PRZETARG OGRANICZONY NA SPRZEDAŻ NIŻEJ OPISANEJ NIERUCHOMOŚCI:

1. Działka nr 425 o powierzchni 82 m², obręb 5 miasta Dębica objętej KW Nr RZ1D/0008281/6 położona przy ulicy Krakowskiej.
- cena wywoławcza: 5 700,- zł (słownie: pięć tysięcy siedemset złotych)
- wadium: 570,- zł (słownie: pięćset siedemdziesiąt złotych).
Nieruchomość jest wolna od jakichkolwiek obciążeń i praw osób trzecich.
Przetarg ograniczono do współwłaścicieli działek przyległych. Inne podmioty nie będą mogły racjonalnie wykorzystać przedmiotu przetargu.
Przystępujący do przetargu winni wpłacić wadium w podanej wysokości najpóźniej do dnia **04.08.2020 r. na konto Urzędu Miejskiego Nr 40 1240 4764 1111 0000 4866 6589 w Banku Pekao S.A. w Dębicy.**
Dowód wpłaty wadium należy okazać komisji przed przystąpieniem do przetargu.
Przetarg odbędzie się w dniu **07.08.2020 r. w budynku Urzędu Miejskiego w Dębicy (parter pok. 51), ul. Ratuszowa 2, o godz. 9.00.**

PIERWSZY USTNY PRZETARG OGRANICZONY NA SPRZEDAŻ NIŻEJ OPISANEJ NIERUCHOMOŚCI:

2. Działka nr 428/8 o powierzchni 925 m², obręb 5 miasta Dębica objętej KW Nr RZ1D/00012950/8 położona przy ulicy Krakowskiej.
- cena wywoławcza: 52 100,- zł (słownie: pięćdziesiąt dwa tysiące sto złotych)
- wadium: 5 200,- zł (słownie: pięć tysięcy dwieście złotych).
Nieruchomość jest wolna od jakichkolwiek obciążeń i praw osób trzecich.
Przetarg ograniczono do współwłaścicieli działek przyległych. Inne podmioty nie będą mogły racjonalnie wykorzystać przedmiotu przetargu.
Przystępujący do przetargu winni wpłacić wadium w podanej wysokości najpóźniej do dnia **04.08.2020 r. na konto Urzędu Miejskiego Nr 40 1240 4764 1111 0000 4866 6589 w Banku Pekao S.A. w Dębicy.**
Dowód wpłaty wadium należy okazać komisji przed przystąpieniem do przetargu.
Przetarg odbędzie się w dniu **07.08.2020 r. w budynku Urzędu Miejskiego w Dębicy (parter pok. 51), ul. Ratuszowa 2, o godz. 930.**

Wpłacone wadium zalicza się na poczet ceny kupna. Osoba, która wygra przetarg zobowiązana jest wpłacić resztę należności na konto Urzędu Miejskiego Nr 29 1240 4764 1111 0000 4863 3419 w Banku Pekao S.A. w Dębicy przed terminem zawarcia aktu notarialnego (liczy się data wpływu środków na konto UM Dębica). Koszt umowy ponosi nabywca. W razie uchylenia się nabywcy od zawarcia umowy, wpłacone wadium ulegnie przepadkowi na rzecz Gminy Miasta Dębica.
Szczegółowych informacji zasięgnąć można w Wydziale Gospodarki Komunalnej tel. 14 683-82-68 lub 14 683-82-70. Informacje dostępne również na stronie internetowej miasta www.debica.pl w Biuletynie Informacji Publicznej - sprzedaż nieruchomości – sprzedaż nieruchomości w drodze przetargu-ogłoszenia o przetargu na sprzedaż nieruchomości.

eprasa.pl 68eb20ec32

UCZNIOWIE Z „KWIATKA" PIERWSZE ZAGRANICZNE DOŚWIADCZENIA ZAWODOWE MAJĄ JUŻ ZA SOBĄ

W dniu 23.06.2020 w Zespole Szkół nr 2 im. E. Kwiatkowskiego w Dębicy pani dyrektor Joanna Dymitrowska wręczyła 20 uczniom klas technikum, tuż po zakończeniu przez nich teoretycznych egzaminów zawodowych, dokumenty potwierdzające odbycie praktyki zagranicznej.

Na przełomie listopada i grudnia 2019 roku 20 uczniów z trzecich klas technikum informatycznego i elektronicznego wraz z opiekunami – nauczycielami zawodu: Grzegorzem Horoszem i Waldemarem Lipińskim, przebywało w Schkeuditz (Niemcy) w ramach projektu:
„Międzynarodowa mobilność edukacyjna uczniów i absolwentów oraz kadry kształcenia zawodowego" realizowanego ze środków Programu Operacyjnego Wiedza Edukacja Rozwój 2014-2020 współfinansowanego z Europejskiego Funduszu Społecznego, który nosi tytuł: „Praktyka zagraniczna dla kariery zawodowej". Wysokość przyznanej szkole dotacji wynosi 311448,23 zł.
Brali oni udział w dwutygodniowej praktyce w firmie szkoleniowej Vitalis w Gut Wehlitz / Schkeuditz, które położone jest w Saksonii, niedaleko Lipska.
Kontakty z firmą Vitalis, przygotowującą młodych ludzi z całej Europy do ich przyszłości zawodowej, zostały nawiązane przez panią dyrektor J. Dymitrowską.
Uważa ona, że zagraniczne praktyki zawodowe są dużą szansą dla zdobycia pierwszych międzynarodowych doświadczeń zawodowych przez uczniów i mogą umożliwić im stanie się bardziej konkurencyjnymi na europejskim rynku pracy.
Poprzez swoją praktykę w Gut Wehlitz uczniowie z „Kwiatka" mogli w praktyczny sposób przećwiczyć swoje dotychczasowe umiejętności zawodowe i konkretnie je rozszerzyć. Cennym doświadczeniem dla nich było też zapoznanie się ze strukturą pracy i organizacji w niemieckim przedsiębiorstwie.

Jednym z dokumentów poświadczających zagraniczne doświadczenia zawodowe uczniów jest Europass, w wersji polskiej i angielskiej, który wraz z certyfikatami od pracodawcy niemieckiego będzie mieć duże znaczenie w przypadku starania się o pracę na terenie całej Unii Europejskiej - współcześni pracownicy bowiem muszą być przygotowani do międzynarodowej mobilności zawodowej.
Oprócz programu praktyki, związanego z nauką zawodu, uczniowie realizowali również program kulturalny i odwiedzili miejsca ważne dla historii i kultury Niemiec, jak Berlin i Lipsk.
Poprzez pobyt w Gut Wehlitz uczniowie mieli też możliwość nawiązania kontaktów z innymi europejskimi uczestnikami projektu z Łotwy, Rumunii lub Słowacji, co było znakomitą okazją do komunikowania się w języku niemieckim i angielskim. Dwutygodniowy pobyt za granicą był też szkołą samodzielności w radzeniu sobie w normalnych życiowych sytuacjach w nowym, obcojęzycznym środowisku. Dla większości uczniów był to ich pierwszy wyjazd za granicę. W ramach przygotowania do wyjazdu praktykanci uczestniczyli w kursie języka niemieckiego, ukierunkowanym na program praktyki oraz w przygotowaniu kulturowym, które poszerzyło ich wiedzę o Niemczech i Saksonii. Udział uczniów w praktyce był bezpłatny, a o zakwalifikowaniu się do projektu decydowały głównie wysokie wyniki w nauce. Więcej szczegółów na temat praktyki na stronie http://kwiatek.edu.pl/ w zakładce PRAKTYKA ZAGRANICZNA. **M.W.**

Fundusze Europejskie Wiedza Edukacja Rozwój | Rzeczpospolita Polska | Unia Europejska Europejski Fundusz Społeczny

eprasa.pl 68eb20ec32

Alergologia

Lek. med. Krystyna Rybka
specjalista chorób płuc, alergolog
• testy skórne • spirometria
przyjmuje
poniedz. i środa od 16.00 do 18.00
Dębica, ul. Czarnieckiego 4
Rejestracja: 601 514 300

Analityka

Diagnostyka Tarnów
Badania analityczne, mikrobiologiczne, mykologiczne, cytologia, wymazy ginekologiczne
Czynne od pon.-pt. 6:45-14:15
sobota 7:00-11:00
Dębica ul. Rzemieślnicza 2
Centrum Medyczne "Pod Akacjami"
tel.14 676 04 45
Najniższe ceny w regionie.
www.diagnostyka.tarnow.pl

Chirurgia

Lek med. Stanisław Plata
specjalista chirurg
Pracownia Endoskopii
Dębica, ul. Paderewskiego 2
• porady gastroenterologiczne **/gastroskopia/**
• porady proktologiczne **/rektoskopia/**
• małe zabiegi chirurgiczne
Przyjmuje w poniedziałki i piątki
Rejestracja codziennie od 16.00 do 20.00
Tel. 604 489 052

Dermatologia

Lek. med. Małgorzata Krasoń
specjalista dermatolog - wenerolog
przyjmuje od poniedziałku do czwartku
Dębica, ul. Żołędziowa 3,
rejestracja telefoniczna **14 670 41 83**
- **porady dermatologiczne**
- **kriochirurgia**
- **fototerapia dermatologiczna**
- **zabiegi dermatologii estetycznej**

LASERY
specjalista dermatolog Marek Haslinger
• **usuwanie:** owłosienia, tatuaży, naczynek (również nogi), brodawek, plam, piegów itp.
• **BOTOX** - zmarszczki, nadpotliwość, mezoterapia i inne zabiegi dermatologii estetycznej
Dębica, ul. Rynek 32; tel. 602 789 581

Lek. med. Bogusława Rydzewska
Dermatolog
Gabinet prywatny
Dębica, ul. Sobieskiego 13/40
wt. i czw. 16.00 - 17.30
Tel: 14 68 12 643 (dom), 14 670 50 50 (gab.)
609 284 184
ROPCZYCE – NFZ
Ropczyce, ul. Grunwaldzka 9
tel. (17) 2228 288
wt.-czw. 8.00 - 12.00
poniedziałek 12.00 - 17.00.

Dietetyka

Poradnia dietetyczna ProDiet
ul. Krakowska 7a (II piętro, gabinet nr 2),
39-200 Dębica
tel. 881 584 171;
www.poradnia-prodiet.pl
PRODIET
* **Poradnictwo dietetyczne**
* **Dietoterapia w chorobie**
* **Skuteczne odchudzanie**

Endokrynologia

Lek. med. Bolesław Komorowski
spec. chorób wewnętrznych – endokrynolog
choroby tarczycy i cukrzyca
Dębica, ul. Paderewskiego 2,
środa od 15.00
informacja: +48 14 670 52 71
rejestracja +48 887 807 566

Lek. med. Jadwiga Niemiec-Kulij
Endokrynolog
Spec. chorób wewnętrznych
Dębica, ul. Królewska 55
Poniedziałek od 17.30.
Rejestracja tel. 608 879 367

Endokrynologia

dr nauk med. Zofia Grażyna Żyła
specjalista endokrynolog
specjalista chorób wewnętrznych
przyjmuje we wtorki od godz.15.00
„ Pod Akacjami" Dębica,
ul. Rzemieślnicza 2
tel. 509 648 757
Lekarz robi USG i biopsję tarczycy.

Ginekologia

Lek med. Anna Siwińska
specjalista ginekolog położnik
poniedziałek 9-11 i 16-18;
wtorek 9-11 i 16-18;
środa 9-11 i 16-18;
czwartek 9-11; piątek 9-11
USG i USG przezpochwowe, Krioterapia nadżerki, USG piersi
Tel. 606 453 528, Dębica,
CENTRUM POD AKACJAMI, ul. Rzemieślnicza 2

Kardiologia

KARDIOLOG
Lek. med. Krystyna Moskal
kardiolog, specjalista chorób wewnętrznych
Poniedziałek 15-18
Dębica, ul. Sobieskiego 3 *(obok Kaprysu)*
REJESTRACJA **tel. 14 676 35 71**
517 408 805

KARDIOLOG
lek. Adam Rojek
EKG•Holter EKG•Holter ciśnieniowy
Echo serca•Test wysiłkowy EKG
Rejestracja:
pon. – pt.: 12:00 - 14:00
Tel. 691 704 912
Dębica, ul. Paderewskiego 2

Lek. Marcin Urbański,
specjalista kardiolog
Echo serca, EKG, Holter EKG
Holter ciśnieniowy
Gabinet Kardiologiczny
Nagawczyna 24 a,
tel. 570 623 580
Miejsce pracy: Oddział Kardiologii, Szpital MSW Rzeszów

Medycyna pracy

SPECJALISTA CHORÓB WEWNĘTRZNYCH
lek. med. Jan Marć
BADANIA PROFILAKTYCZNE WSTĘPNE, OKRESOWE, KONTROLNE, SANITARNO-EPIDEMIOLOGICZNE, BADANIA DLA KIEROWCÓW WSZYSTKICH KATEGORII
Dębica, ul. Krakowska 88 A
(przy aptece Medella)
przyjmuje w poniedziałek i środę 16.00-18.00
Inne terminy po uzgodnieniu tel. 604 472 462

Neurochirurgia

DR N. MED. SYLWIA ŚLIWONIK
specjalista neurochirurg
* leczenie chorób układu nerwowego: mózgu, kręgosłupa, nerwów obwodowych
Dębica, Mielec, Sandomierz,
rejestracja tel. 695 944 434
* badanie EMG - Mielec, rejestracja pn - pt w godz. 15:00 - 18:00, tel. 725 455 100

Neurologia

SPECJALISTA NEUROLOG
Krzysztof Bałabuszek
Dębica, ul. Wielopolska 123 A,
Rejestracja tel. 507 971 563,
14 676 97 40
EEG badanie głowy

dr n. med. Sławomir Kroczka
NEUROLOG DZIECIĘCY
PEDIATRA
rejestracja telefoniczna
14-670-30-98
„Domed" - konsultacje specjalistów z Krakowa i Rzeszowa
Dębica, ul. Sobieskiego 31

Neurologia

Pracownia EEG
badanie u dzieci, młodzieży i dorosłych
tel. 661 675 000
Dębica, ul. Nosala 4, gabinet 4

Okulistyka i optyka

Badanie wzroku
Soczewki kontaktowe
Okulary
REALIZACJA RECEPT NFZ
Kolejowa 30c, Dębica
14 670 27 07
optyk- debica.pl
6-optyk Pokorna-Stafin rok zał. 1961

dr n. med.
Barbara Brożyna-Żyłka
specjalista chorób oczu
rejestracja tel.: 14 677 65 60
502 071 715
Dębica, ul. 3 Maja 12/11

OPTYK
Wiesława Kędzior
39-200 Dębica
ul. Sobieskiego7
zapraszamy:
tel. 14 681 76 00, kom. 502 869 454
pn. -pt. 9.00 - 17.00
sob. 9.00-12.00

Zakład Optyczny „OPTI"
Pocica-Niziołek
Dębica, Rynek 24.
pn. - pt. 9.00-17.00,
sob. 10.00-13.00
Komputerowe badanie wzroku - dobór szkieł rejestracja
tel. 14 676 42 74

6-optyk Pokorna-Stafin rok zał. 1961
Rynek 18, Dębica
14 670 35 00
Rynek 40, Dębica
534 451 880
optyk- debica.pl
kontakt@optyk-debica.pl

Ortopedia

Lek. med.
Maksymilian Chmura
specjalista
ortopeda - traumatolog
Przyjmuje: środa od 15.00 do 18.00
Dębica, ul. Paderewskiego 2
Rejestracja i informacja: **609 051 589**

Lek. med. Marcin Dec
Specjalista Ortopedii i Traumatologii, Chirurg
usg narządu ruchu, stawów i mięśni
diagnostyka i leczenie ortopedyczne
Sędziszów Młp ul. 3 Maja 29
czwartek od 15:00
rejestracja 603-757-452

Lek med. Paweł Jasiński
specjalista-ortopeda traumatolog
Asystent Oddz.Ortopedii Szp. Woj.Nr 2 w Rzeszowie
-USG stawów biodrowych u dzieci
-USG innych stawów i narządu ruchu
-artroskopie
-leczenie operacyjne po urazach
Centrum Medyczne Pod Akacjami
tel. kom. 509 648 757
tel. kom. 602 471 187

Ortopedia

Lek. med. Zbigniew Kiebała
specjalista
chirurg urazowy,ortopeda
- **USG stawów kolanowych, barkowych, mięśni, ścięgien, bioderek u dzieci**
- leczenie i diagnostyka urazów i schorzeń narządu ruchu oraz wad postawy

Przyjmuje: wtorek, czwartek
16.00-18.00
Dębica, ul. Rynek 32
Rejestracja tel. 503 157 841 po 17.00

Psychiatria

Gabinet Lekarski
Agnieszka Żaba–Susz
Specjalista psychiatra
Dębica, ul. Paderewskiego 2
Przyjmuje: poniedziałki od 15.00
Rejestracja telefoniczna
607 366 336

Lek med.
Anna Czarnecka–Ożóg
specjalista psychiatra
Rejestracja telefoniczna
Tel. 536 308 387
MOŻLIWOŚĆ TELEWIZYT
Dębica, ul. Paderewskiego 2
lub
Sędziszów Młp., ul. 3 Maja 29

Agnieszka Orechwo
LEKARZ SPECJALISTA PSYCHIATRA
Kompleksowa pomoc psychiatryczna
Dębica, ul. Kolejowa 30C
Rejestracja telefoniczna
664-445-406
Możliwe wizyty online
www.psychiatrapodkarpacie.pl

Psychologia

Biofeedback
terapia zaburzeń koncentracji uwagi, pamięci, nadpobudliwości u dzieci i dorosłych wspomagająco przy dysleksji i dysortografii
Dębica, ul. ks. Nosala 4, Gabinet nr 4
rejestracja telefoniczna tel. 661 675 000

PSYCHOTERAPEUTA, PSYCHOLOG, COACH
mgr Robert Gutkowski
ul. Cmentarna 33a/8
Rejestracja: 14 635 11 63
psychoterapia-coaching.eu
CERTYFIKAT PSYCHOTERAPEUTY
Polskiego Towarzystwa
Psychiatrycznego Nr 711

Gabinet Psychoterapeutyczny
Dobry Kontakt
mgr Magdalena Krajewska
Psychoterapeuta Gestalt
specjalista psychoterapii uzależnień
Dębica, ul. ks. Nosala 4
- Openmed, parter gabinet nr 6
Rejestracja telefoniczna:
731 279 187
kontakt@dobry-kontakt.pl

Psychoterapia

mgr Katarzyna Kuraś
psycholog/psychoterapeuta
PSYCHOTERAPIA OSÓB DOROSŁYCH
Możliwe wizyty online
Tarnów, ul. Mościckiego 14
Tel. 601 556 330

Pulmunologia

USG płuc i jam opłucnowych dzieci i dorośli
rejestracja 14 64 83 700
lub www. vivere-usg.pl

Radiologia

Prywatny rentgen ogólny i stomatologiczny
Nowoczesny sprzęt pełnoochronny
- **zdjęcia:**
pantomograficzne, cefalometryczne zębów, płuc, kręgosłupa, kończyn, czaszki, zatok, stawów skroniowo-żuchwowych,
Czynne: pon.-pt. 16.00-18.00.
Dębica, ul. Bławatowa 12
tel. 14 677 81 38, kom. 509 181 373

Rehabilitacja

Fizjo-Med Studio Terapii
Manualnej i Rehabilitacji
mgr Jurek Podgórski
mgr Norbert Podgórski
Terapia schorzeń kręgosłupa i stawów obwodowych
Dębica, ul. Kościuszki 18
Tel. 602 481 553, 14 676 96 96

Gabinet Rehabilitacji
fizykoterapia, masaż
Małgorzata Barnaś
tel. 661 675 000
Dębica, ul. Ks. Nosala 4 gabinet 4

Stomatologia i protetyka

Pracownia Protetyki Stomatologicznej
tech. dent. Jakub Franczyk
Usługi protetyczne, naprawa protez
Dębica, ul. Północna 88
Tel.: 886-706-886, 14-677-87-71

JANECZKO profesjonalna stomatologia
dr n. med. Ewa Janeczko
lek. dentysta
Pełny zakres usług stomatologicznych w tym abrazja powietrzna i leczenie kanałowe w mikroskopie
D-ca, ul. Konarskiego 17 a,
rej. tel. 14 670 87 88, 604 298 923

STOMATOLOGIA LEWICCY
Diana i Paweł Lewiccy
pn. - pt. 9.00-19.00, sobota 9.00-13.00
Leczenie kanałowe pod mikroskopem
Tel. 500 526 800
Dębica, ul. Rzeszowska 26,
(naprzeciw kościoła św. Jadwigi)

Specjalista protetyk
Jadwiga Naziemiec
Dębica, ul. Cmentarna 40
Kontrakt z NFZ
Tel. 14 670 86 49

Prywatny Gabinet Stomatologiczny
lek. stom. Mariusz Pogorzelski
Dębica, ul. Słowackiego 8
14 670 35 50, 602 557180
Umowa z NFZ

Gabinet Stomatologiczny
lek. stom. EWA POŁOMSKA
przyjmuje codziennie
ul. Paderewskiego 2
rejestracja telefoniczna
14 677 98 20, tel.kom 693 461 770
www.dentysta-debica.pl

eprasa.pl 68eb20ec32

Stomatologia i protetyka

STOMATOLOGIA
openmed
ORTODONCJA
IMPLANTY
Dębica, ul.Ks.Nosala 4,
Tel: 570 208 708
www.openmed.eu

RAMUT STOMATOLOGIA
tel. 668 988 870
ul. Prof. Gawrysia 5/1, Dębica
www.ramutstomatologia.pl

Prywatny gabinet stomatologiczny
Lekarz stomatolog
Agnieszka Wiercioch
Tel. 604 221 309
Centrum Medyczne pod Akacjami ul. Rzemieślnicza 2/6

Zapraszamy
wszystkie dzieci z Dębicy i okolic do gabinetu stomatologicznego NFZ w Szkole Podstawowej Nr 9 w Dębicy, ul. Grottgera 3
Rejestracja tel. 500 038 130
czynny od poniedziałku do czwartku 6:30 - 13:00
Oferujemy krótkie kolejki i piękny uśmiech

Urologia

Gabinet Urologiczny
lek. Daniel Łukaszewski
przyjmuje w soboty 14:00-18:00
i poniedziałki 17:00-20:00
39-200 Dębica, ul. Paderewskiego 2
rejestracja tel. 530 309 303
USG, diagnostyka, leczenie chorób układu moczowego i płciowego m.in. prostaty
PROFESJONALIZM I MIŁA ATMOSFERA!

USG

USG NARZĄDU RUCHU
lek. Maksymilian Chmura
Diagnostyka: uszkodzeń układu mięśniowo więzadłowego; stawów barkowych, kolanowych i innych; torbieli dołu podkolanowego (cysty Bakera)
Profilaktyka: dysplazji stawów biodrowych u dzieci
Dębica, ul. Paderewskiego 2
Rejestracja i informacja: **609 051 589**

Lek. Marcin Gajewski
specjalista chorób wewnętrznych i chorób naczyń
- **USG** jamy brzusznej, piersi, tarczycy
- **USG** doppler (przepływy) tętnic i żył
- **ECHO** serca

Gabinet lekarski **ULTRAMED**
Dębica, ul. Sobieskiego 3 *(obok Kaprysu)*
REJESTRACJA: **517 408 805**

GABINET LEKARSKI
USG DZIECI I DOROSŁYCH
węzły chłonne, szyja, jama brzuszna, piersi
badania naczyniowe (żyły, tętnice)
lek.med. Tomasz Krzyżanowski
specjalista medycyny rodzinnej
specjalista medycyny transportu
Umawianie badań:
tel. 603 994 449, 14 648 37 00
oraz **www.vivere-usg.pl**

Pracownia USG
dr n. med. Robert Undas
Dębica, ul. Ks. Nosala 6
Tel. 14 676 32 63, 538 363 127
ELASTOGRAFIA
DYNAMICZNA
Ocena włóknienia wątroby
Ocena zmian w tarczycy
Ocena węzłów chłonnych
Inne po uzgodnieniu

ODONTIC
OTWARCI NA NOWO!

Nasz zespół zaangażowany lekarzy stomatologów wraca do pracy!

Z zachowaniem procedur BEZPIECZEŃSTWA na najwyższym poziomie, otworzyliśmy ponownie nasze gabinety:

- śluza wstępnej dezynfekcji
- jonizatory powietrza
- pomiar temperatury
- jednorazowe fartuchy dla Pacjentów
- jednorazowe kombinezony ochronne dla personelu
- maty dezynfekujące obuwie, ochraniacze na obuwie
- zmianowy system pracy, minimalizacja ilości Pacjentów w tym samym czasie
- rejestracja wyłącznie telefoniczna
- płatność bezgotówkowa

JESTEŚMY OTWARCI!

MIEJSCE NA TWÓJ UŚMIECH

ul. Głowackiego 17A
39-200 Dębica (parter budynku Endorfina obok Lidl)
tel: 500 828 228
rejestracja@odontic.pl

USG

Pracownia USG
dr n. med. Robert Undas
Dębica, ul. Ks. Nosala 6
Tel. 14 676 32 63, 538 363 127
USG jamy brzusznej, tarczycy, tętnic szyjnych (Doppler), inne
ELASTOGRAFIA

Uroda

STUDIO ZDROWA STOPA
Zapraszam panie i panów w każdym wieku.
Możliwy dojazd do klienta.
Zmiana adresu z ulicy Rzeszowskiej 76
na ul. Głowackiego 35
obok banku PeKaO
Tel. 504 552 173

NOCNE DYŻURY APTEK

29.06-5.07.2020
Apteka „Dbam o Zdrowie",
Dębica, ul. Głowackiego 19
tel. 736 697 714

6-12.07.2020
Apteka „Dbam o Zdrowie",
Dębica, ul. Krakowska 4
tel. 736 697 715

Straszęcin 9A
39-218 Straszęcin
ŚLUSARSTWO
Produkcja - Handel - Usługi
KASACJA POJAZDÓW
tel. 698 666 416
tel. 608 687 960
SKUP ZŁOMU STALOWEGO I METALI KOLOROWYCH
tel. 606 347 031
ODBIÓR ODPADÓW
tel. 666 842 379
SPRZEDAŻ CZĘŚCI UŻYWANYCH
tel. 608 687 960
ochronasrodowiska@radzik.com.pl
fb.me/slusarstworadzik

Ogłoszenia drobne

DZIAŁKI

- Atrakcyjne działki, Głowaczowa od 12 do 16 arów. Tel. 604 350 835, 608 277 776.
- Sprzedam dwie działki budowlane 14,5 i 15 a; warunki zabudowy, uzbrojone, ul. Tetmajera. Tel. 668 442 713.

KREDYTY, POŻYCZKI

- Ekspresowe kredyty gotówkowe, hipoteczne, na oświadczenie, również działalność. Tel. 14 681 11 71, 531 411 512.

MIESZKANIA, DOMY

- Do wynajęcia dom w Dębicy. Tel. 606 675 580.
- Do wynajęcia mieszkanie o pow. 25 m², Dębica. Tel. 692 907 121.
- Sprzedam dom ok 100 m², media, działka 25 ar, z zabudowaniami plus pole orne 1.35 ha-Pustków Wieś (Rudki). Tel. 695 804 696.
- Wynajmę mieszkanie (piętro w domu jednorodzinnym). Kontakt: 605 682 517.
- Wynajmę mieszkanie 33 m², umeblowane dla 1-2 osób – wiadomość tel. 693 617 307.
- Wynajmę mieszkanie 60,5 m², 3 pokoje, parter. Tel. 789 014 924.

MOTORYZACJA

- Skup aut. Całe, skorodowane, zniszczone bez opłat. Płacimy najwięcej. Tel. 601 500 160.
- Skup samochodów uszkodzonych, skorodowanych, bez aktualnych badań technicznych, **kasacja pojazdów, zaświadczenia**. Tel. 572 829 444.
- Sprzedam: volkswagena caravellę 2007 r., 9-osobowy i volvo S60, 2004 r. Tel. 668 005 514.
- Volkswagen polo 1,9 TDI, 1998. Pełne wyposażenie. Cena do uzgodnienia. Tel. 600 905 022.

NIERUCHOMOŚCI, RÓŻNE

- ABC nieruchomosci24 Rzeczoznawca majątkowy, pośrednik nieruchomości – wycena, sprzedaż, kupno. Domy, mieszkania, działki. Tel. 606 407 112, www.abcnieruchomosci24.pl.
- aokazja.pl szuka: mieszkanie, działka, las, pole, lokal, gospodarstwo, dom. Tel. 607 720 930.
- Kupię pole, grunt graniczący z Tuszymką w Pustkowie. Tel. 782 344 433.
- Sprzedam las 0.54 ha, Niedźwiada. Tel.: 604 413 906.

PRACA

- **Firma budowlana podejmie współpracę z konserwatorem podestów (zwyżek) Więcej informacji pod numerem 668 155 652.**
- Firma budowlana zatrudni operatora koparki. Wymagane uprawnienia. Kontakt: 664 740 723.
- Firma budowlana zatrudni osobę na stanowisko kierowca kat. C, CE. Praca na miejscu (Dębica i okolice) Kontakt: 668 155 652.
- Firma budowlana zatrudni robotnika budowlanego z doświadczeniem. Kontakt: 602 514 463 i 664 740 723.
- Firma TERRY poszukuje osób na stanowisko operator maszyn do produkcji opakowań. Umowa o pracę, 3 zmiany, Dębica. CV proszę składać: biuro@terryopakowania.eu, tel. 881 256 761.
- Firma zatrudni: monterów i spawaczy konstrukcji stalowych, operatora koparko – ładowarki, zbrojarzy, cieśli, murarzy. Tel. 14 682 28 02.
- Firma z Żyrakowa zatrudni kierowcę kat. B, w branży spożywczej. Mile widziane doświadczenie w zakresie handlu. Tel. 602 817 064.
- Przyjmę do pracy operatora dźwigu 10 i 30 ton. Kontakt: 602 514 463 i 664 740 723.
- Szukam pracy. Poszukuję pracy, jako opiekunka do dziecka (dzieci). Mam doświadczenie. Tel. 662 314 776.

SPRZĄTANIE

- Czyszczenie dywanów, wykładzin, tapicerki meblowej, ozonowanie samochodów. Jerzy Matłok, Dębica, Szkotnia 2. Tel. 14 670 87 28.
- Czyszczenie kostki brukowej, elewacji i ogrodzeń. Perfekto. Tel. 796 643 529.
- EWA – LUX – profesjonalne czyszczenie dywanów i wykładzin, tapicerki meblowej i samochodowej; wystawiamy fakturę Vat. Dębica, ul. Bojanowskiego 3. Tel. 696 952 833.
- Mycie kostki brukowej. Tel. 535 271 960.

SPRZEDAM RÓŻNE

- Pług 4-skibowy, brony, kultywator. Tel. 602 157 264.
- Ryśko – stacja paliw, Róża 187 oferujemy: węgiel: ekogroszek- workowany, orzech wysokokaloryczny-workowany oraz kostka, wysokokaloryczna z kopalni Wesoła, kostka – orzech z Piasta. Zapraszamy, tel.: 724 746 111, 14 676 23 06 Możliwy Transport.
- Sprzedam tanio, używany piec do ogrzewania tuneli foliowych, warsztatów, itp. Tel. 602 134 232.
- Sprzedam z transportem na miejsce: foszty świerk, jodła 50 mm, drewno opałowe łupane (dąb, buk, grab), zrzyny, okrajki. Tel. 604 115 735.
- Tani opał, zrzyny dębowe, cena 80 zł/m³. Tel. 607 611 868.

cd. na str. 26

Starosta Dębicki informuje,

że na tablicy ogłoszeń Starostwa Powiatowego w Dębicy przy ul. Parkowej 28 oraz stronie internetowej Urzędu www.powiatdebicki.pl zamieszczony został wykaz nieruchomości przeznaczonej do zbycia w drodze bezprzetargowej tj.:
• udział w wysokości ¼ części w prawie własności do nieruchomości oznaczonej jako dz. nr 1006/15 położona w m. Kędzierz gm. Dębica.

Informacja dotycząca ochrony danych osobowych

Informujemy osoby fizyczne, zlecające druk ogłoszenia drobnego lub reklamy w tygodniku Obserwator Lokalny, że administratorem Państwa danych osobowych jest Agencja Wydawnicza Agard, 39-200 Dębica, ul. Żeromskiego 10; kontakt: pajura@ol.com.pl. Dane te będą przetwarzane tylko w celu realizacji umowy, czyli druku ogłoszenia/reklamy, na podstawie otrzymanego zlecenia. Będą przekazywane odbiorcom zewnętrznym tylko w celu wykonania obowiązków księgowych. Okres przechowywania danych - 5 lat, wymagany przepisami prawa podatkowego.
Ogłoszeniodawcom przysługuje prawo dostępu do swoich danych osobowych, do ich sprostowania, usunięcia lub ograniczenia przetwarzania, prawo do wniesienia sprzeciwu wobec przetwarzania, a także prawo do przenoszenia danych oraz prawo do wniesienia skargi do organu nadzorczego.
Podanie danych osobowych jest warunkiem druku ogłoszenia/reklamy, wynikającym z przepisów podatkowo-księgowych.

eprasa.pl 68eb20ec32

TŁUMACZENIA, NAUKA

- Alemannia Centrum Tłumaczeń. Wszystkie języki. Dębica, ul. Kolejowa 18; pon – pt: 8:00 – 17:00. Tel. 14 682 18 08, 785 992 307.

UBEZPIECZENIA

- UBEZPIECZENIA na każdą okazję, dla CIEBIE i TWOJEJ RODZINY. Ponad 20 firm w ofercie, na rynku od 1992 r. Zapraszamy pn. – pt.: 8:30 – 17:00, sob. 9:00 – 12:00, 39 – 200 Dębica, Rynek 16. Tel.: 14 682 65 15, 14 670 22 01. www: ubezpieczeniamarco.pl

USŁUGI BUDOWLANO – REMONTOWE

- Adaptacja poddaszy, podwieszane sufity, szpachlowanie, malowanie, układanie płytek, paneli podłogowych, ściennych, przeróbki elektryczne, hydrauliczne. Tel. 537 268 782.
- **Adaptacja poddaszy, malowanie, tapetowanie, układanie paneli, podwieszane sufity, przeróbki, ściany K/G. Tel. 535 271 960.**
- **Atrakcyjne** ceny; Malowanie dachów i elewacji, rynien, remont kominów. Tel. 691 419 597.
- **Atrakcyjne** ceny: malowanie dachów, elewacji, ogrodzeń. Czyszczenie dachówki, blachodachówki z porostów, zabrudzeń. Tel. 886 231 674.
- Bezpyłowe cyklinowanie, kompleksowa renowacja podłóg, parkietów. Usuwanie subitu. Tel. 14 676 03 31, 880 597 732.
- **Budjan.** Remonty, adaptacja poddaszy, docieplenia budynków, tynki gipsowe i cementowo – wapienne (maszynowe). Tel. 668 854 123.
- Czyszczenie, mycie, malowanie dachów, mycie kostki, obróbki dekarskie nr 575 783 406.
- Docieplanie budynków, elewacje, podbitki, tynki agregatem, układanie płytek elewacyjnych. Tel. 14 682 38 07, 696 396 690.
- Docieplenia pianką poliuretanową. Izolacja idealna. Izolacja poddaszy, hal, przechowalni. www.piotrowski-okna.pl, tel. 509 655 100.
- **Elewacje**, malowanie, docieplanie, odnowa dekortynków. Tel. 691 419 597.
- Elewacje, podbitki, remonty, wykończenia wnętrz, montaż instalacji, odkurzaczy centralnych. Tel. 511 474 494.
- Firma budowlana oferuje profesjonalne usługi w zakresie wykonania elewacji. Kontakt: 668 155 652.
- Kopalnia Kruszywa LIPINY koło Pilzna oferuje: żwiry 2-8, 8-16, 16-63, kliniec, piasek, pospółkę, ziemię ogrodową. Możliwość transportu. Tel.: 601 621 816.
- Kopalnia Kruszywa Wola Żyrakowska, sprzeda: piasek zasypowy, piasek płukany, piasek żółty, żwir, kamyk, ziemię ogrodową, kliniec, tłuczeń, grysy, korę kamienną. Transport. Tel. 510 457 303.
- Malowanie dachów, elewacji, obróbki dekarskie, kominy, papowanie. Tel. 531 229 029.
- Malowanie dachów i elewacji, czyszczenie, mycie. Zapewniamy wszystkie materiały i fachowe doradztwo. Wycena gratis tel. 697 269 972.
- **Malowanie i mycie dachów,** elewacji, wnętrz, czyszczenie kostki brukowej, montaż rynien, śniegołapów, okuwanie kominów, **rachunek i 5 lat gwarancji.** Tel. 881-564-317.
- Malowanie, szpachlowanie, adaptacja poddaszy, płytki, panele, regipsy. Tel. 692 930 325.
- **Malowanie,** szpachlowanie, panele, elektryka, remonty. Tel. 691 419 597.
- Malowanie, szpachlowanie, tapetowanie, adaptacje poddaszy, zabudowy, panele, przeróbki, inne prace budowlane. Tel. 535 244 985.
- Montaż drzwi, paneli, malowanie szpachlowanie. Tel. 518 158 217.
- Montaż ogrodzeń panelowych, siatki, podmurówki, ogrodzenia ozdobne. Tel. 535 271 960.
- Przewierty w stropach i ścianach. Maksymalna średnica 350 mm. Kontakt: 668 155 652.
- Remonty, wykończenia wnętrz, kompleksowe wykończenia łazienek, układanie płytek, paneli, szpachlowanie, malowanie, montaż okien i drzwi, prąd. Inne prace remontowe. Tel. 530 057 759.
- Szpachlowanie, malowanie, tapetowanie, regipsy, układanie płytek. tel. 792 309 545.
- Układanie kostki brukowej, palisady oraz ogrodzenia. Tel. 576 799 371.
- Usługi koparką, koparko – ładowarką i minikoparką. Kontakt: 668 155 652.
- Usługi koparką 4 t; wozidłem 4 t, wyburzenia młotem hydraulicznym betonów itp. Wolne terminy, szybka realizacja. Tel. 537 114 117.
- Usługi remontowe. Remonty, zabudowy k/g, woda, prąd, kanalizacja, kostka, ogrodzenia. Tel. 692 908 966.
- Wykonamy posadzki przemysłowe, garaże, podjazdy, place. Kontakt: 668 155 652.
- Wylewki anhydrytowe. Tel. 509 655 100, www.piotrowski-okna.pl.
- Wylewki maszynowe, niwelowanie laserem, układanie styropianu pod ogrzewanie podłogowe. Tel. 502 121 466.
- Wylewki maszynowe, niwelowanie laserem, zacieranie mechaniczne, wysoka jakość, krótkie terminy. Tel. 509 655 100, www.piotrowski-okna.pl.

USŁUGI KOMINIARSKIE

- **Frezowanie** (rozwiercanie) kominów. Montaż i sprzedaż wkładów kwasoodpornych, żaroodpornych i ceramicznych. Tel. 505 871 128.

USŁUGI OGRODNICZE

- Prace porządkowe w ogrodach. Tel. 535 271 960.
- Przycinanie drzew i krzewów, ozdobne formowanie roślin, wycinka małych drzew, porządkowanie działek. Tel. 609797306.
- Wycinka i pielęgnacja drzew trudnych, metodami alpinistycznymi, usługi ogrodnicze. Tel. 663 198 971.
- Wykonuję różne prace ogrodowe i porządkowe odpłatnie oraz prace fizyczne (w tym rozbiórki drewniane). Tel. 661 536 379.

USŁUGI RÓŻNE

- Czyszczenie pierza, przeróbka pierzyn, szycie kołder, poduszek. Tel. 14 683 11 17, 669 885 762.
- Montaż i naprawa anten satelitarnych, telewizyjnych, instalacje wewnętrzne. Tel. 14 683 34 10, 602 199 038.
- Montaż, naprawa anten satelitarnych, naziemna telewizja cyfrowa, instalacje. Tel. 728 392 010.
- Skupujemy antyki – starocie: radia, zegary, aparaty, maszyny itp. Tel. 698 693 846.

USŁUGI STOLARSKIE

- Meble na wymiar: kuchnie, szafy wnękowe, meble nietypowe itp. Tanio, szybko, solidnie. FPHU Vega, Brzeźnica, ul. Złota 1, www.meble-tobola-krzysztof.pl. Tel. 663 795 727.
- Szafy wnękowe zabudowy. Tel. 535 271 960.

USŁUGI TRANSPORTOWE

- Oferujemy transport HDS-em, wywrotką, oraz usługi dźwigiem 10 i 30ton. Kontakt: 668 155 652.
- Przeprowadzki kompleksowo, transport, bus 9 – osobowy. Tel. 14 681 64 91, 607 231 561.

WYNAJEM

- Wynajmę tanio lokal usługowy 26 m^2. Dębica, ul. Głowackiego, naprzeciwko dworca PKS. Tel. 14 670 25 08.

ZWIERZĘTA

- Ferma Drobiu Machowa – Beata Fornal oferuje: kokoszki, brojlery, kaczki, gęsi, perliczki. Tel. 600 137 375, 14 626 50 87.
- Ferma drobiu Żarówka 99 Piotr Szufla od 06.07.2020 do 27.06.2020 sprzeda brojlery. Cena: 5 zł/kg. Możliwość kupienia paszy oraz młodej nioski. Kontakt: 887 418 498.
- **Ferma Drobiu Żmuda w Zdziarcu posiada w sprzedaży: odchowany brojler kurzy na żółtej nóżce, 4 – tygodniowy – 6 zł/szt., perliczki brojlerowskie, odchowane 4- tygodniowe – 12 zł/szt., kaczki mulardy, odchowane 4 – tygodniowe 12 zł/szt., gęsi brojlerowskie, francuskie, 4-tygodniowe 15 zł/szt. Posiadamy paszę dla kaczek i kurcząt. Tel. 14 681 13 53, 602 817 064.**
- Hodowla drobiu z tradycjami R. Wnuk w Żarówce 111 a, oferuje: indyki tuczone na zbożu, kurczak brojler na żółtej nodze, tuczony z udziałem całej pszenicy oraz kokoszki z wybiegu. W przyszłości zapraszamy na ubite ptaki. Tel. 605 071 424, 14 683 38 27.

WÓJT GMINY ŻYRAKÓW
OGŁOSZENIE

o przystąpieniu do sporządzenia VII. zmiany Studium Uwarunkowań i Kierunków Zagospodarowania Przestrzennego gminy Żyraków

Na podstawie art. 11 pkt 1 ustawy z dnia 27 marca 2003 r. o planowaniu i zagospodarowaniu przestrzennym (tekst jednolity Dz. U. z 2020 r. poz. 293 z późn. zm.) oraz art. 39 ust.1 i art. 40 ustawy z dnia 3 października 2008 r. o udostępnieniu informacji o środowisku i jego ochronie, udziale społeczeństwa w ochronie środowiska oraz o ocenach oddziaływania na środowisko (tekst jednolity Dz. U. z 2020 r. poz. 283 z późn. zm.), zawiadamiam o podjęciu przez Radę Gminy Żyraków Uchwały Nr XIII/164/20 z dnia 25 lutego 2020 r. w sprawie przystąpienia do sporządzenia **VII. zmiany Studium Uwarunkowań i Kierunków Zagospodarowania Przestrzennego gminy Żyraków,** dla dwóch obszarów, których granice określają załączniki graficzne do wyżej wymienionej uchwały:

1. obszar „Skarpa" położony w rejonie autostrady A4 i rzeki Wisłoki w miejscowości Żyraków – załącznik graficzny Nr1;
2. obszar „Straszęcin - Wisłoka" położony w rejonie rzeki Wisłoki w miejscowości Straszęcin – załącznik graficzny Nr2.

Zainteresowani mogą składać wnioski do wyżej wymienionej zmiany Studium oraz wnioski i uwagi do prognozy oddziaływania na środowisko zmiany Studium.
Wnioski dotyczące zmiany Studium należy składać w Urzędzie Gminy Żyraków, Żyraków 137, 39-204 Żyraków w terminie do dnia 28 lipca 2020 r. Wniosek powinien zawierać nazwisko, imię, nazwę i adres wnioskodawcy, przedmiot wniosku oraz oznaczenie nieruchomości, której dotyczy.
Wnioski i uwagi dotyczące prognozy oddziaływania na środowisko zmiany Studium należy składać w Urzędzie Gminy Żyraków, Żyraków 137, 39-204 Żyraków, w terminie do dnia 28 lipca 2020 r. Wnioski i uwagi mogą być wnoszone w formie pisemnej, ustnie do protokołu, za pomocą środków komunikacji elektronicznej na adres gmina@zyrakow.pl bez konieczności opatrywania ich bezpiecznym podpisem elektronicznym, o którym mowa w ustawie z dnia 18 września 2001 r. o podpisie elektronicznym oraz powinny zawierać nazwisko, imię, nazwę i adres wnioskodawcy, przedmiot wniosku.
Organem właściwym do rozpatrzenia wniosków i uwag jest Wójt Gminy Żyraków.

Wójt Gminy Żyraków

Dom Pogrzebowy
Kowalczyk
Kompleksowe Usługi Pogrzebowe
Produkcja trumien
(konkurencyjne ceny)
Dębica, ul. Krakowska 49
tel. całodobowy 502 433 479

eprasa.pl 68eb20ec32

Apartamenty
ŁĄKOWA

JRW PARTNERS

- Dębica, **ul. Łąkowa**
- **apartamenty** w zabudowie szeregowej
- termin realizacji **III kwartał 2020**
- **ogródki** lub **balkony**
- nieodpłatne **miejsca postojowe**
- powierzchnia **58-95 m²**

www.mieszkania-debica.pl
730 015 505

LEWIATAN
Twój dobry sąsiad

3,99
Mydło w płynie Olive oliwka, malina 900 ml Lewiatan [4,43 zł/1l]

4,19
Papier toaletowy biały 2 W 8 rolek Lewiatan

2,29
Mleko UHT wypasione 2% 1 L Mlekowita

1,99
Ice Tea cytryna, brzoskwinia 1,5 L Lewiatan [1,33 zł/1l]

3,99
Sos Łowicz spaghetti słodko-kwaśny 500 g [7,98 zł/1kg]

4,49
Ciasto Delecta sernik błyskawiczny 193 g [23,26 zł/1kg]

Oferta ważna w dniach od **30.06.2020 r.** do **06.07.2020 r.** lub do wyczerpania zapasów.

Pomagać z sercem i mądrze

W Przytulisku z Podgrodziu dzieci uczą się nie tylko empatii, ale i tego, jak traktować psy, żeby nie robić im krzywdy. Nawet nieświadomie.

Zabierz mnie do domu, czyli zmieńmy psi los przypięty łańcuchem do budy - to tytuł projektu, który realizuje Fundacja Psi Azylek - Zwierzęta w Potrzebie. Cel jest jeden - uwrażliwić ludzi na potrzeby bezdomnych zwierząt i sprawić, by te jak najszybciej trafiały do nowych, dobrych domów.

W kojcu przytuliska w Podgrodziu, którym razem z gminą Dębica opiekuje się Fundacja Psi Azylek, siedzi mała dziewczynka. Na jej kolanach wystraszony pies. Dziecko głaszcze głowę zwierzęcia i przemawia szeptem. Taki widok to tutaj nic dziwnego. Dzięki wolontariatowi w azylu bywają goście - i dorośli, i dzieci.

Żeby działać jeszcze skuteczniej członkowie Fundacji napisali projekt, a o jego dofinansowanie zwrócili się do Narodowego Instytutu Wolności ze środków Programu Funduszu Inicjatyw Obywatelskich na lata 2014-2020. Udało się. Projekt już się rozpoczął, a jego finał zaplanowany jest na koniec listopada.

Głównym celem tych działań jest poprawa losu zwierząt poprzez edukację ludzi. Irena Nowak, liderka Fundacji jest przekonana, że tylko taka droga jest skuteczna, by wychować społeczeństwo pełne empatii i wrażliwe na los braci mniejszych.

Projekt skierowany jest do miłośników zwierząt w każdym wieku. Ważną rolę odgrywają w nim najmłodsi. Podczas wizyt w przytulisku w Podgrodziu uczą się, jak postępować z psami, by nie zrobić im krzywdy. Nawet nieświadomie. Tutaj zdobywają podstawową wiedzę o zwierzętach oraz ich potrzebach. I nie będzie przesadą stwierdzenie, że dzieci w przytulisku są częstymi gośćmi.

- To daje nadzieję, że wyrosną na ludzi, którym los zwierząt nigdy nie będzie obojętny - mówi Irena Nowak.

W ramach projektu organizowane są spotkania z rodzinami zainteresowanymi adopcją psa. Zanim do tego dojdzie, podczas weekendowych wizyt w przytulisku mogą poznać jego podopiecznych, zaprzyjaźnić się z nimi i wybrać pupila dla siebie. Takiego, któremu będą w stanie zapewnić dobry dom na miarę jego potrzeb. Żeby to ułatwić, projekt przygotowany przez fundację zakłada spotkania z trenerką psów, dogoterapeutką i behawiorystką Kamilą Kłosowicz.

- Chodzi nam o to, żeby ludzie mogli porozmawiać z kimś, kto na co dzień zawodowo zajmuje się pracą z psem. Taka rozmowa bywa kluczem do podjęcia właściwej decyzji, pozwala ocenić sytuację, rozwiać wątpliwości. Ale i przygotować na ewentualne trudności - wyjaśnia Irena Nowak.

Pierwsze spotkania z Kamilą Kłosowicz już się odbyły. Kolejne planowane w lipcu, sierpniu i wrześniu. Szczegółowe informacje będą się pojawiać na facebookowym profilu Fundacji.

Będą także warsztaty dla dzieci oraz Bieg na 6 Łap. Ta ostatnia impreza to już tradycja, w tym roku odbędzie się po raz czwarty. Zaproszenie na nią kierowane jest do wszystkich opiekunów psów, najmilej widziani są ci, którzy mają czworonogi z adopcji. Bo to właśnie adopcje są dla wolontariuszy z Psiego Azylku najważniejsze.

- Najbardziej cieszą te trudne, kiedy domy znajdują psy, które w powszechnej opinii nie rokują. A w domu, z odpowiedzialnym i mądrym opiekunem następuje ich wspaniała przemiana - mówi Irena Nowak.

Wolontariusze stawiają na edukację - również własną. Dzięki projektowi odwiedzą profesjonalne schronisko, by zobaczyć, jak tam wygląda opieka nad psami. Pojadą także na warsztaty behawioralne poświęcone komunikacji z psami. Wszystko po to, by poprawić los bezdomnych zwierząt i robić to jeszcze bardziej skutecznie.

Irena Nowak, szefowa Fundacji Psi Azylek jest przekonana, że tylko edukacja może zmienić podejście ludzi do zwierząt. Na lepsze.

Projekt ma na celu, by psy jak najszybciej znajdowały dobre domy.

FIO

NIW
Narodowy Instytut Wolności
Centrum Rozwoju Społeczeństwa Obywatelskiego

FUNDACJA PSI AZYLEK
ZWIERZĘTA W POTRZEBIE
Psi Azylek

Tekst sponsorowany

eprasa.pl 68eb20ec32

SKUP ZŁOMU

- STALOWEGO - MOSIĄDZ - ALUMINIUM - MIEDŹ -
- BRĄZ - AKUMULATORY - KOMPLEKSOWA OBSŁUGA FIRM -

NAJWYŻSZE CENY SKUPU

Płacimy gotówką

TEL. 14 68 18 205

METKOM Pustynia 31A, 39-200 Dębica

DOCIEPLENIA - ELEWACJE typu SIDING
WYKONAWSTWO, MATERIAŁY - WOJCIECH MICEK

PODSUFITKI
antracyt, grafit, brąz, krem, biały, złoty dąb, winchester,orzech

BORYSZEW

SIDING
PANELE PCV

Dębica ul.Tysiąclecia 21 tel/fax.14 6703746 kom 501 477174
micekw@gmail.com docieplenia-debica.pl

pater

BETON TOWAROWY

Najwyższa jakość
Najlepsza cena !!
Zadzwoń - zapytaj
509 568 549

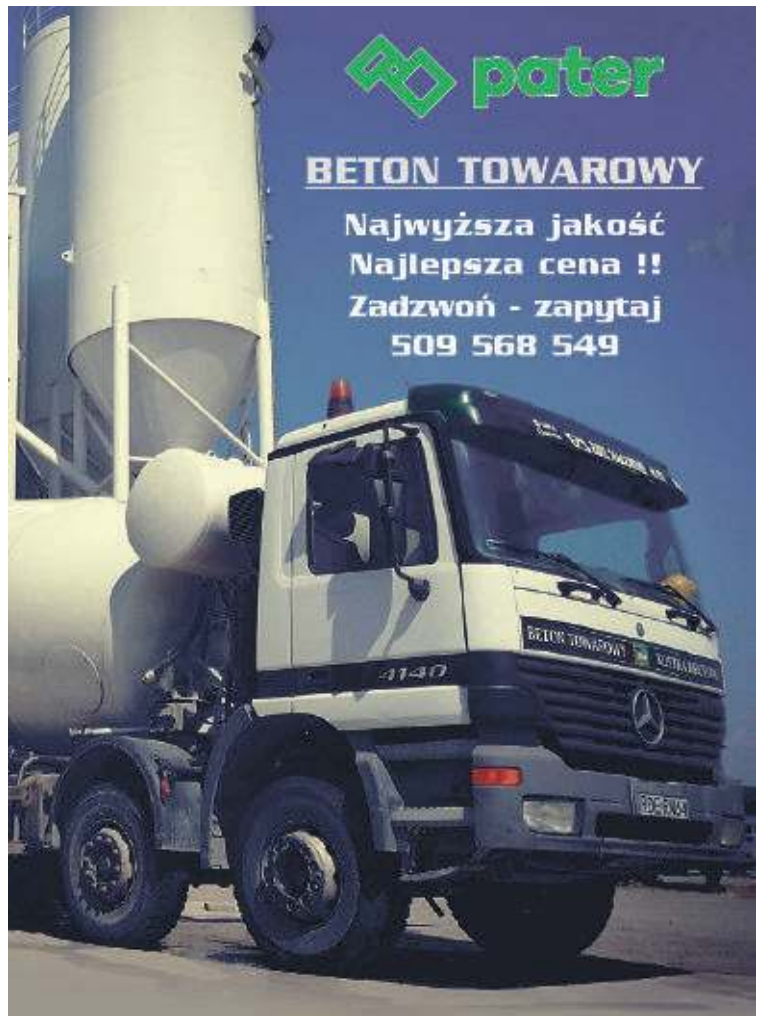

Rewelacyjna przemiana z Projekt Zdrowie – 13 kg w 4 miesiące!

Poznajcie panią Sylwię, która podczas 4 miesięcznej kuracji w Centrum Dietetycznym Projekt Zdrowie straciła 13 kg! Dziś, nasza bohaterka może pochwalić się nie tylko piękną sylwetką, ale także dobrym samopoczuciem i wielką satysfakcją. Sukces ten udało się osiągnąć dzięki systematycznej i wytrwałej współpracy z dietetykiem oraz wsparciu najbliższych. Zmiany, które nastąpiły w tym czasie są niesamowite! Przeczytajcie sami, jak Pani Sylwia wspomina kurację.

Co skłoniło Panią do podjęcia kuracji?
Moja decyzja wynikła po części z postanowienia noworocznego, ale również z chęci posiadania pięknych ubrań, które zawsze były na mnie za małe. Chciałam coś zmienić w swoim życiu, odżywiać się zdrowo, nie dla kogoś, tylko dla samej siebie! Poza tym chciałam poczuć się w swoim ciele tak jak kiedyś, zanim przytyłam.

Jak dowiedziała się Pani o Gabinecie Projekt Zdrowie?
O Gabinecie Projekt Zdrowie dowiedziałam się przeglądając portale społecznościowe. Bardzo zaciekawiły mnie metamorfozy, które były tam zamieszczone.

Co motywowało Panią do wytrwania na diecie?
Myślę, że najbardziej motywowały mnie moje wyniki. Bardzo szybko zaczęłam osiągać niższą wagę. Już po dwóch tygodniach było widać ogromne różnice. Również dzięki Pani dietetyk wytrwałam w tym trudnym dla mnie czasie.

Czego się Pani najbardziej obawiała?
Najbardziej bałam się, że nie dam rady, że te wizyty będą bez sensu, że zmarnuje tylko czas. Obawiałam się również sytuacji, kiedy pojawi się głód, na szczęście tak w ogóle nie było. Czułam się najedzona, a posiłki były pyszne. Wszystko poszło tak jakby z górki. Każdy wspierał mnie w tym czasie i bardzo im za to dziękuje.

Co zmieniło się w Pani życiu po kuracji?
Po pierwsze lepiej się czuje. W końcu mogę kupić sobie to co mi się podoba. Zaczęłam się lepiej odżywiać, co wcześniej uważałam za coś niemożliwego. Zaczęłam żyć aktywnie. Mimo panującej pandemii nie zrezygnowałam z ćwiczeń domowych. Kuracja ta jest wielkim plusem dla mojego zdrowia.

Czy jest Pani zadowolona z osiągniętych efektów?
Tak!! Jestem bardzo zadowolona. Nie spodziewałam się, że uzyskam takie efekty. Jest to dla mnie wielkie osiągnięcie. Teraz wiem, że można zdobyć dużo, jeżeli tylko się chcę, mocno w to wierzy, a człowiek sam siebie nie oszukuje. Zmieniło się też moje postrzeganie samej siebie i świata.

Jakby Pani zachęciła innych do odwiedzenia naszego Centrum Dietetycznego?
Po pierwsze nie wstydźcie się !. Taka wizyta może dużo zmienić w waszym życiu. Projekt Zdrowie będę polecać wszystkim, którzy chcą coś zmienić, gdyż warto przyjść i zdobyć swój cel i żyć zdrowo. Jestem osobą bardzo nieśmiałą, wstydziłam się wizyt, reakcji moich znajomych, ale uwierzcie, że nie warto tak myśleć. Róbcie to dla siebie i własnego zdrowia. Więc jeśli masz problem z wagą nie wahaj się, tylko odwiedź Projekt Zdrowie.

Zapisz się już dziś!

Jeśli pragniesz zawalczyć o lepszą wersję siebie, zapraszamy do gabinetu Projekt Zdrowie, gdzie doświadczony Dietetyk pomoże osiągnąć wymarzone efekty. Każdy może osiągnąć swój sukces!

Oferujemy także możliwość skorzystania z bezpłatnej konsultacji, na której dokonasz analizy składu ciała, a nasz specjalista zaproponuje odpowiednio dopasowaną kurację.

Odważ się na zmiany i zapisz się na bezpłatną konsultację z dietetykiem pod numerem telefonu: 883 771 774.

Zadzwoń i zarezerwuj najbliższy wolny termin bezpłatnej konsultacji: 883 771 774

Dietetyk
inż. Magdalena Parys

POLSKIE CENTRA DIETETYCZNE „PROJEKT ZDROWIE"
39-200 Dębica, ul. Rynek 43 (naprzeciwko płyty Rynku głównego)
tel. kom. 883 771 774, debica@projektzdrowie.info

POLSKIE CENTRA DIETETYCZNE

eprasa.pl 68eb20ec32

Badminton

Na I ligę Orbitek musi poczekać

Bardzo bliski awansu do I ligi badmintona był Orbitek Straszęcin. W turnieju barażowym przegrał jednak decydujące spotkanie z KS Badminton Kobierzyce.

Orbitek Straszęcin w turnieju barażowym zajął drugie miejsce.

W sezonie zasadniczym grupy południowo–wschodniej II ligi badmintona Orbitek nie miał sobie równych. Wygrał wszystkie mecze, gromadząc 24 punkty. Drugi Górnik Łęczna miał ich na koncie 15, a trzecie Kiko II Zamość - 14.

Drużyna ze Straszęcina z pierwszego miejsca awansowała do baraży. Te wstępnie planowane były na kwiecień, ale ze względu na pandemię rozegrane zostały dopiero w czerwcu w Żyrakowie.

W pierwszym meczu straszęcinianie pokonali Plesbad Pszczyna 5:2. A swoje pojedynki wygrywali Michał Kosztyło, Joanna Szerszeń, Mateusz Ciurkot/Emilia Skrzek, Mateusz Ciurkot/Piotr Skrzek i Emilia Skrzek/Klaudia Zator.

W kolejnym meczu spotkały się drużyny z Kobierzyc i Pszczyny. W nim bezapelacyjnie lepsi byli zawodnicy z Dolnego Śląska triumfując 7:0. Naszej drużynie przyszło więc mierzyć w bezpośrednim starciu o awans z Badmintonem.

Tym razem lepsi okazali się goście wygrywając 5:2. Dla Orbitka punktowali Joanna Szerszeń oraz Mateusz Ciurkot w deblu z Michałem Kosztyło. Wynik nie odzwierciedla jednak przebiegu rywalizacji, bo rywalizacja na kortach była bardzo zacięta. W trzech pojedynkach musiały rozstrzygać trzecie sety.

- Wystarczyło, że dwa z tych trzech pojedynków byłyby na korzyść Orbitka i moglibyśmy cieszyć się z awansu, a tak pozostał niedosyt i II miejsce w barażach - podkreśla trener Piotr Skrzek.

Prowadzona przez niego drużyna zagrała w osłabionym składzie. Kontuzja uniemożliwiła występ kluczowemu graczowi Wiktorowi Grzybowi.

Orbitek zagrał w składzie (jak na zdjęciu od lewej): Piotr Skrzek (kierownik drużyny, grający trener), Klaudia Zator, Joanna Szerszeń, Emilia Skrzek, Oliwia Krystek, Wiktor Grzyb, Jakub Kufel, Michał Kosztyło, Bartosz Kufel, Mateusz Ciurkot. W sezonie zasadniczym grali też: Arkadiusz Dydyński, Konrad Krystek oraz Patryk Michałek.

JAG

Piłka nożna

W klasie B zagra 14 zespołów

W drugi weekend sierpnia rozpoczną się rozgrywki w klasie B. Do walki o jej mistrzostwo zgłosiło się 14 drużyn, w tym 8 z powiatu dębickiego.

Baszta Zawada (niebieskie stroje) do rozgrywek klasy B w sezonie 2020/21 przystąpi. Góra Motyczna nadal się nie zgłosiła. (fot. archiwum)

Podokręg Piłki Nożnej w Dębicy informuje, że rozgrywki odbędą się w formule dwóch pełnych rund w systemie jesień wiosna. To oznacza, że każda z ekip będzie miała do rozegranie dwa razy po 13 spotkań, bo nie będzie podziału na grupy.

Zagrają: Gród Będziemyśl, Inter Gnojnica, Plon Klęczany, Lechia II Sędziszów Małopolski, KS Bystrzyca, LKS Brzeźnica, Baszta Zawada, Korona Góra Ropczycka, LKS Brzostek, Dragon Korzeniów, Chemik II Pustków, Dąb Żdżary, LKS Stara Jastrząbka/Róża, Orły Borowa.

Wszystkie są dobrze znane kibicom, choć uwagę zwraca zmiana nazwy ekipy ze Starej Jastrząbki. Nie będzie już Dąbrówki, ale rozszerzenie o człon Róża.

JAG

Wypożyczalnia przyczep, skup złomu
w Głowaczowej
zaprasza firma Tomex Tomasz Czapla
Rewelacyjne ceny wynajmu przyczep i skupu złomu.
Usługa ważenia - waga do 30 ton.
Tel. 508 461 117

Markizy
Rolety
Moskitiery
Szutlery
Okna
Bramy garażowe
Automatyka
Jovanna
ul. Krakowska 31, Tel. 691 364 667
e-mail: jovanna@interia.eu

Reklama

AUTOZBYT
BUJAK
39-200 DĘBICA ul.GUMNISKA 2
CZĘŚCI SAMOCHODOWE
ATRAKCYJNE CENY !!!
Oryginalne części zamienne
Zamienniki wysokiej jakości
Renomowani producenci
www.autozbyt.pl
info@autozbyt.pl
Serwis: (14) 68 17 450
794 993 006
795 508 006
Sklep: (14) 67 00 923
794 504 006

Ogłoszenie

WÓJT GMINY ŻYRAKÓW
OGŁOSZENIE

o przystąpieniu do sporządzenia zmiany miejscowego planu zagospodarowania przestrzennego gminy Żyraków dla obszarów: „Skarpa", „Przy drodze" i „Przy Wisłoce" w miejscowości Żyraków

Na podstawie art. 17 pkt 1 ustawy z dnia 27 marca 2003 r. o planowaniu i zagospodarowaniu przestrzennym (tekst jednolity Dz. U. z 2020 r. poz. 293 z późn. zm.) oraz art. 39 ust.1 i art. 40 ustawy z dnia 3 października 2008 r. o udostępnieniu informacji o środowisku i jego ochronie, udziale społeczeństwa w ochronie środowiska oraz o ocenach oddziaływania na środowisko (Dz. U. z 2020 r. poz. 283 z późn. zm.), zawiadamiam o podjęciu przez Radę Gminy Żyraków Uchwały Nr XIII/163/20 z dnia 25 lutego 2020 r. w sprawie przystąpienia do sporządzenia **zmiany miejscowego planu zagospodarowania przestrzennego gminy Żyraków dla obszarów: „Skarpa", „Przy drodze" i „Przy Wisłoce" w miejscowości Żyraków,** uchwalonego uchwałą nr VI/36/15 Rady Gminy Żyraków z dnia 31 marca 2015 r., w zakresie dotyczącym zmiany sposobu rekultywacji na obszarze „Skarpa". Granice obszaru objętego przystąpieniem do zmiany planu miejscowego określa załącznik graficzny do wyżej wymienionej uchwały.
Zainteresowani mogą składać wnioski do wyżej wymienionej zmiany planu miejscowego oraz wnioski i uwagi do prognozy oddziaływania na środowisko zmiany planu miejscowego.
Wnioski dotyczące zmiany planu miejscowego należy składać w Urzędzie Gminy Żyraków, Żyraków 137, 39-204 Żyraków w terminie do dnia 28 lipca 2020r. Wniosek powinien zawierać nazwisko, imię, nazwę i adres wnioskodawcy, przedmiot wniosku oraz oznaczenie nieruchomości, której dotyczy.
Wnioski i uwagi dotyczące prognozy oddziaływania na środowisko zmiany planu miejscowego należy składać Urzędzie Gminy Żyraków, Żyraków 137, 39-204 Żyraków w terminie do dnia 28 lipca 2020r. Wnioski i uwagi mogą być wnoszone w formie pisemnej, ustnie do protokołu, za pomocą środków komunikacji elektronicznej na adres gmina@zyrakow.pl bez konieczności opatrywania ich bezpiecznym podpisem elektronicznym, o którym mowa w ustawie z dnia 18 września 2001 r. o podpisie elektronicznym oraz powinny zawierać nazwisko, imię, nazwę i adres wnioskodawcy, przedmiot wniosku.
Organem właściwym do rozpatrzenia wniosków i uwag jest Wójt Gminy Żyraków.

Wójt Gminy Żyraków

Tygodnik powiatu dębickiego **Obserwator** lokalny

Wydawca:
Agencja Wydawnicza AGARD

Adres redakcji:
39-200 Dębica, ul. Żeromskiego 10
tel. 14 670 27 87, 14 670 27 80, 14 670 42 38, fax.14 670 42 34
e-mail: redakcja@ol.com.pl

Biuro Reklam i Ogłoszeń:
Agnieszka Olsza
tel/fax 14 670 42 34
e-mail: reklama@ol.com.pl
Czynne:
pn., wt. 8^{00}-15^{00}; śr., czw., pt. 8^{30}-15^{30}

Redaguje zespół: Ryszard Pajura (red. naczelny), Agnieszka Kruszyńska-Idzior, Agnieszka Majba-Pochwat, Janusz Grajcar, Grzegorz Król, Tomasz Ratuszniak.
Red. techniczny: Artur Barwacz

Redakcja nie zwraca nie zamówionych tekstów i zastrzega sobie prawo do ich dowolnego redagowania i skracania. Redakcja nie ponosi odpowiedzialności za treść ogłoszeń i reklam.

ISSN 1507-1049
Druk: Polska Press oddział Poligrafia Drukarnia w Sosnowcu
Nakład: 8 500 egz.

eprasa.pl 68eb20ec32

Ultramaratony kolarskie

Rekordowa jazda Cezarego Wójcika

Cezaremu Wójcikowi w realizacji 24-godzinnego wyzwania kolarskiego pomagał Stanisław Dymek.

W ciągu 24 godzin przejechał na rowerze 761 km. Cezary Wójcik z Latoszyna ustanowił w ten sposób rekord Polski, ale nieoficjalny. Bo zrobił to bez udziału sędziego, który mógłby potwierdzić jego osiągnięcie.

- Przy oficjalnym biciu rekordu, jeździłby za mną bus, podawali mi batony, wodę. Mógłbym nie robić przerw i dołożyłbym jeszcze 80 km - mówi Cezary Wójcik.

W tym roku z powodu pandemii nie było żadnych wyścigów. Dlatego Cezary Wójcik sam znalazł dla siebie wyzwanie. W niedzielę o godz. 9:00 wsiadł na rower i rozpoczął samotne zmaganie z trasą. Kilkanaście razy pokonywał 40-kilometrową pętlę na trasie Pustynia-Mielec-Pustynia. A na koniec dołożył jeszcze trochę kilometrów jeżdżąc drogami gminy Dębica.

Pomagał mu Stanisław Dymek, podawał wodę, żele, batony, serwisował rower. Koło jego domu był punkt żywieniowy. Tu czekały na niego też ubrania na zmianę. Przerwy, które musiał zrobić, zabrały mu prawie dwie godziny jazdy.

Przez długi czas sprzyjała mu pogoda, było ciepło (ok. 20 st), bez wiatru i deszczu. Po południu przechodziły nad trasą nawałnice, które utrudniały jazdę. Cezary Wójcik podkreśla, że deszcz nie przeszkadzał mu tak, jak boczny wiatr.

- Pod wiatr mogę jechać, ale kiedy wieje z boku tak jak w nocy, to rzuca człowiekiem - wyjaśnia.

Na rowerze jeździ wyczynowo od pięciu lat, od trzech w ultramaratonach. W 2019 r. zajął trzecie miejsce w pucharze Polski. Pokonał w dobrym czasie pięć dystansów od 500 do 1038 km. Na tym ostatnim, który przejechał w ramach mistrzostw Polski, ustanowił rekord życiowy. Pokonał go w 44 godziny z przerwami na odpoczynek.

Cezary Wójcik podkreśla, że zawsze, także w czasie treningów stara się jeździć mocno. Jeździ z Krystianem Cholewą, co kilka dni pokonują po 100 km, w weekendy do 200 km. Dzięki temu wypracował wytrzymałość.

W lipcu jedzie na pierwszy pucharowy ultramaraton na Mazurach. Wystartuje też w oficjalnej jeździe 24-godzinnej w Pniewach. W sierpniu czeka go Bałtyk – Bieszczady Tour, czyli 1008 km ze Świnoujścia do Ustrzyk Górnych.

Janusz Grajcar

Piłka nożna

Mistrz Polski chce Katarzynę Jezioro

Już w lipcu piłkarka DAP Girls Katarzyna Jezioro może zmienić barwy klubowe. Zainteresowany jej pozyskaniem jest aktualny mistrz Polski Górnik Łęczna.

Niespełna szesnastoletnia zawodniczka w czerwcu została zaproszona do Łęcznej na trzydniowe testy. Zaprezentowała się tak dobrze, że trenerzy zdecydowali się zaprosić ją na obóz przygotowawczy w lipcu. Wtedy też zapadnie ostateczna decyzja.

- Górnik Łęczna ma drużynę w Centralnej Lidze Juniorek U-17. Wywalczyli awans po barażu z nami wygrywając 3:1. To właśnie po tym meczu kadra trenerska Górnika bacznie obserwowała poczynania Kasi w lidze - podkreśla jej obecny trener Kamil Nowak.

A rundę jesienną w III lidze podkarpackiej Katarzyna Jezioro miała imponującą. Do bramki rywalek trafiała trzynaście razy. Zdobyła również nagrodę Gryfa dla najlepszej piłkarski okręgu dębickiego w 2019 roku. Trzy trafienia dołożyła w Mistrzostwach Podkarpacia w Futsalu, w których DAP Girls zdobyły srebrny medal.

Wiosną na boiska nie wybiegły, ale najlepsza snajperka nie próżnowała. Codzienne treningi w domu, i te siłowe, i te z piłką, zaowocowały, kiedy została zaproszona do Łęcznej. W sparingu z Unią Lublin strzeliła dwa gole.

Przed ponownym wyjazdem do Łęcznej Katarzyna Jezioro pomoże jeszcze koleżankom z DAP Girls w Mistrzostwach Polski w Beach Soccerze w Gdańsku, które odbędą się od 3 do 5 lipca. Będzie to debiut dębiczanek w tej imprezie.

JAG

Katarzyna Jezioro już przymierzyła koszulkę Górnika Łęczna.

Reklama

eprasa.pl 68eb20ec32

Wcale nie na marginesie

Nie zastanawiasz się, czyj to jest samochód

Agnieszka Majba-Pochwat

Pewien radny z Pilzna zakwestionował kiedyś sens tego, by samorządy finansowo wspierały działalność ochotniczych straży pożarnych. A w zasadzie tych z gminy Pilzno, bo jak mniemam, strażacy z innych części powiatu, pewnie radnego nie uwierają na tyle, by publicznie wypowiadać takie opinie. Podejrzewam że osp-sceptyków jest więcej. Nie raz słyszałam komentarze na temat tej formacji wypowiadane lekkim tonem, na zasadzie: ach, to taka trochę zabawa w gaszenie pożaru. Serio?

Przyznaję, sama nie do końca wiedziałam, jak wygląda praca ochotników, dopóki pierwszy raz nie zobaczyłam ich w akcji. Zresztą pewnie widziałam już wcześniej, ale nawet nie zdawałam sobie sprawy. Kto z Państwa mijając wypadek drogowy zastanawia się, czy ten czerwony wielki samochód to ochotnicy czy zawodowcy? Straż, to straż. Otóż nie. Niczego oczywiście zawodowcom nie ujmując, bo ich pracę także darzę największym szacunkiem.

Ale wracając do Chotowej, gdzie mieszkam i wielkiej powodzi sprzed 10 lat. Wtedy po raz pierwszy zobaczyłam naszych ochotników w akcji. I przejrzałam na oczy - toż oni nie pracują... a harują kilkanaście godzin non-stop. Potem jeszcze wielokrotnie widziałam to zaangażowanie. I bardzo się cieszę, że mieszkam niedaleko remizy,

To nie jest zabawa w gaszenie pożarów, tylko ciężka praca na pierwszej linii - i to często tragicznych wydarzeń

bo obecność strażaków równa się poczuciu bezpieczeństwa mieszkańców. Dlaczego akurat teraz ochotnicy mi się przypomnieli? Trudno nie pomyśleć o nich ciepło, patrząc na ostatnie wydarzenia. Do zniszczonych przez nawałnicę miejscowości z Podkarpacia, na pomoc wyruszyli druhowie z: Łęk Dolnych, Paszczyny, Pilzna, Brzostku, Siedlisk -Bogusz, Czarnej, Pustkowa, Straszęcina, Grudnej Dolnej i Kędzierza, Nawsia Brzosteckiego, Róży, Pustyni, Nagoszyna. O tylu wiem. Jeśli którychś strażaków pominęłam - od razu przepraszam.

Przy czym ci ludzie pracują niemalże społecznie, angażując w to swój czas - często kosztem życia rodzinnego. W większości także się doskonalą: kursy, szkolenia, kolejne stopnie wtajemniczenia w to, jak ratować ludzkie mienie i dobytek - mimo że ochotnicy, to na pewno nie amatorzy! Nie spotykają się po to, żeby pogadać siedząc pod remizą. Mają swoją robotę i wykonują ją najlepiej, jak potrafią. A potrafią.

Samorządy powinny na swoje jednostki chuchać i dmuchać, jak na największy skarb. Wręcz rozpieszczać. I mam wrażenie, że włodarze rozumieją, jak wielkie dobro, w postaci dobrze wyszkolonych ochotników, posiadają zarządzane przez nich gminy. Nie jestem sobie w stanie wyobrazić opanowania żadnej na większą skalę kryzysowej sytuacji bez pomocy druhów z lokalnych jednostek. Chyba nikt już nie jest, a ostatnie wydarzenia są tego najlepszym dowodem.

majba@ol.com.pl

Reklama
GABINET STOMATOLOGICZNY
"APARACIK"
lek. stom. Jerzy Żabicki
specjalista ortodonta
Świadczenia z zakresu:
- stomatologia zachowawcza
- protetyka - korony i mosty porcelanowe
- ortodoncja - aparaty ruchome, aparaty stałe
Dębica, ul. Kolejowa 29
(pawilon Spółdzielni Mieszkaniowej)
tel. 14 670 87 80, kom. 602 176 852

Obserwatorium

Tylko jeden dzień wisiał - napisał pod zdjęciem wrzuconym na profil fejsbukowy poseł Jan Warzecha. Fotografia przedstawia go wieszającego baner wyborczy Andrzeja Dudy. Panie pośle, niech się pan nie przejmuje, wszak jak mówi stare polskie przysłowie, co ma wisieć, nie utonie.

Bardzo się starali o obiecany przez PiS za największą frekwencję w wyborach wóz strażacki mieszkańcy Woli Żyrakowskiej. Do urn poszło tam 75,33 procent uprawnionych. I gdyby tak w całej gminie Żyraków, to by wystarczyło. A tak przycisk syreny z radości wcisną w Cisnej.

Trwają poszukiwania gościa, który z parasolką latał po Rynku w dniu wizyty Rafała Trzaskowskiego. Jedni mówią, że to był zwolennik partii rządzącej, który źle wymierzył muśnięcie, inni że fan opozycji, tylko mu się machnęło nie w tę stronę, co chciał. Naszym zdaniem jednak ani jeden to nie był, ani też drugi, tylko ten inny.

Oburzyli się nasi burmistrzowie (nie wszyscy) i wójtowie (też niektórzy tylko), że się na nich oburzył poseł Warzecha. W sumie nic nowego, ten stan wzajemnego oburzenia.

Reklama
Roltiss
Producent systemów osłonowych
rolety
żaluzje
plisy
moskitiery
14 300 01 44
663 038 058
ul. Żuławskiego 2A
39-200 Dębica
www.roltiss.pl

SURET
SPRZEDAŻ
WYNAJEM
WÓZKÓW WIDŁOWYCH
ul. Fabryczna 12, 39-200 Dębica
Tel. 667 661 014
www.suret.com.pl

GKRUSZ
USŁUGI SPRZĘTEM BUDOWLANYM
SPRZEDAŻ I TRANSPORT KRUSZYW
SKŁAD KRUSZYW
Dębica, ul. Lwowska (przy obwodnicy)
tel.: 512 377 553, 603 703 336

NOWE OSIEDLE W DĘBICY - II ETAP
OSIEDLE SKOWRONKÓW
600 467 817
WWW.SKOWRONKOW.COM

Kupisz,
Zaprojektujesz,
Wykonasz
KOSTKA BRUKOWA
OGRODZENIA
511 599 511

eprasa.pl 68eb20ec32