MASZ TEMAT? ZADZWOŃ: 25 683 03 18

Nr 22 (447)
3 czerwca 2020 r.
ISSN 2083-960X
nr indeksu 279498
cena 3,20 zł (VAT 5%)

Jesteśmy na Facebooku
TWÓJ GŁOS - gazeta powiatu garwolińskiego

9 772083 960007 22

TWÓJ Głos
GAZETA POWIATU GARWOLIŃSKIEGO

Dziś bezpłatny dodatek

W NUMERZE:

STARY PILCZYN
Młody łoś zawędrował między zabudowania. Dzięki szybkiej akcji mieszkańców i leśników maluch bezpiecznie wrócił do mamy STR. 3

GARWOLIN
Cztery dni wcześniej w Lublinie ukradli samochody warte blisko 280 tys. zł. 29 maja trzej mieszkańcy naszego miasta powiatowego byli już w areszcie STR. 7

GM. BOROWIE
Mieszkaniec Jaźwin ma już dach nad głową. Spalony budynek został rozebrany, a z pomieszczeń gospodarczych utworzono pokoje STR. 10

NA SPOTKANIE Z ŻONĄ ZABRAŁ MACZETĘ I KWAS

O krok od rodzinnego dramatu. Dzięki anonimowemu zgłoszeniu udało się zatrzymać mężczyznę, który groził żonie śmiercią

KPP Garwolin

STR. 5

Wizycie prezydenta przygląda się SANEPID

Andrzej Duda, robiąc zakupy na garwolińskim targu, miał złamać przepisy. Konkretnie chodzi o uczestniczenie w zgromadzeniu podczas pandemii i brak zachowania 2 metrów dystansu od innych osób

Obecność prezydenta w sobotę (23 maja) na garwolińskim targowisku wywołała spore poruszenie. Niemal od razu oblegli go mieszkańcy. Niektórzy chcieli z nim chwilę porozmawiać, inni zrobić sobie pamiątkowe zdjęcie. Właśnie zdjęcia z tego spotkania wywołały w sieci burzę. Wielu internautów zarzucało prezydentowi nieprzestrzeganie przepisów i zakazów wprowadzonych w związku z pandemią koronawirusa. Przede wszystkim chodzi tu o niezachowanie należytej, bezpiecznej odległości.

Do garwolińskiego Sanepidu wpłynęła skarga napisana przez **Andrzeja Tomczaka** - wieloletniego współpracownika TVP. Jak informuje tygodnik „Wprost", mężczyzna sam niedawno został ukarany mandatem w wysokości 10.000 zł za niezachowanie 2 metrów odstępu podczas strajku przedsiębiorców w Warszawie. Teraz postanowił napisać skargę, która dotyczy organizacji zgromadzeń i niezachowywania bezpiecznych odległości.

-Pismo wpłynęło do nas w ubiegłym tygodniu. Sprawa jest analizowana jak wszystkie inne, które do nas wpływają. Nie mogę powiedzieć, czego pismo dotyczy konkretnie. Jesteśmy jeszcze w terminie na jego przeanalizowanie -ucina zdawkowo w rozmowie z nami **Dorota Brojek**, dyrektor Powiatowej Stacji Sanitarno-Epidemiologicznej w Garwolinie.

EK.

Śmierć na drodze

32-letni mieszkaniec Lipówek zginął na miejscu. Motocyklista zderzył się z ciężarówką

KPP Garwolin

STR. 4

eprasa.pl 6978[illegible]486

Lądowanie na Shellu pod lupą prokuratury

Na nasze pytanie, czy pilot miał uprawnienia do latania, prokurator odmawia odpowiedzi

GARWOLIN Śledczy wyjaśniają okoliczności nietypowego tankowania śmigłowca na stacji paliw w Garwolinie.

W poniedziałek (18 maja) na stacji przy Trakcie Lwowskim około 18:30 wylądował w pobliżu dystrybutorów dwuosobowy statek powietrzny. Pilot i pasażer, po dopchnięciu śmigłowca pod dystrybutory, zatankowali paliwo. Po opłaceniu należności po prostu odlecieli. Cała sytuacja trwała około pół godziny i wzbudziła niemałe poruszenie. O niecodziennym tankowaniu zrobiło się głośno. Pisały i mówiły o nim ogólnopolskie media. Jak się okazało pilotem był 36-letni mieszkaniec Warszawy.

Teraz filmiki i zdjęcia przeglądają policjanci, którzy pod nadzorem prokuratorów z Prokuratury Rejonowej w Garwolinie zajmują się tym nietypowym tankowaniem i wyjaśniają okoliczności tej sprawy.

-Konkretnie to postępowanie jest prowadzone w kierunku art. 174 kodeksu karnego, czyli sprowadzenie bezpośredniego niebezpieczeństwa katastrofy w ruchu lądowym, wodnym lub powietrznym i taki czyn jest zagrożony od 6 miesięcy nawet do 8 lat pozbawienia wolności -wyjaśnia w rozmowie z nami **Leszek Wójcik**, prokurator rejonowy.

Na nasze pytanie, czy pilot miał uprawnienia do latania, prokurator odmawia odpowiedzi.

-W tym zakresie i na ten moment to jest przedwcześnie, żeby udzielać takich informacji szczegółowych o ustaleniach -dodaje Wójcik.

EK.

W tym tygodniu obchodzimy imieniny :

03.06. - Leszka, Tamary, Kewina
04 06. - Franciszka, Karola
05.06. - Bonifacego, Waltera, Walerii
06.06. - Norberta, Laurentego, Pauliny
07.06. - Roberta, Wiesława, Wiesławy
08.06. - Maksyma, Medarda, Seweryna
09.06. - Anny, Felicjana, Pelagii

Solenizantom życzymy wszystkiego najlepszego!

DYŻURY APTEK

Od 3 do 7 czerwca

dyżur pełni apteka przy ulicy Kościuszki 49F w Garwolinie.

Od 8 do 14 czerwca

dyżur pełni apteka przy ulicy Kościuszki 4A w Garwolinie.

APTEKA

RADNI-SENIORZY WYBRANI

Na sesji Rady Miasta Garwolina we wtorek (26 maja) po przeprowadzeniu publicznego losowania poznaliśmy nowy skład Miejskiej Rady Seniorów

Pierwsza, czteroletnia kadencja Miejskiej Rady Seniorów upłynęła 30 marca. Do 10 marca można było zgłaszać kandydatury na członków mieszkańców Garwolina, którzy ukończyli 60 lat. Zgłoszono 24 osoby. Sześciu zgłoszeń dokonały organizacje społeczne, a 18 to zgłoszenia indywidualne, poparte podpisami mieszkańców miasta.

Byli to **Mieczysław Belka, Krzysztof Całczyński, Andrzej Ciosek, Roman Domański, Edward Kędziorek**, zgłoszony przez Stowarzyszenie Emerytów i Rencistów Powiatu Garwolin „Przyjaciele", **Waldemar Kondej, Zbigniew Krupa, Maciej Majewski, Grażyna Makulec, Władysław Małecki, Teresa Miętus, Zbigniew Michalik,** zgłoszony przez ŚZŻ AK Obwodu „Gołąb" w Garwolinie, **Kazimierz Mikulski, Ryszard Nitka,** zgłoszony przez Polski Związek Emerytów, Rencistów i Inwalidów, **Grażyna Poreda,** zgłoszona przez Zarząd Oddziału ZNP, **Katarzyna Russak, Barbara Sokół, Jan Sprzęczka, Barbara Świeczka, Jadwiga Tukendorf, Jan Walczak,** zgłoszony przez Zarząd Oddziału Garwolin NSZZ „Solidarność", **Jadwiga Wilbik, Jerzy Winek,** zgłoszony przez Komisję Międzyzakładową ZZ „Sierpień 80" i **Sławomir Ziędalski**.

CHĘTNYCH WIĘCEJ NIŻ MIEJSC W RADZIE

Zgodnie z zapisami statutu rada liczy dziewięć osób. W sytuacji, gdy liczba chętnych do pracy na rzecz seniorów jest większa, o tym, kto zostanie wybrany, decyduje ślepy los. Po przeprowadzeniu przez burmistrz **Marzenę Świeczak** losowania w skład Miejskiej Rady Seniorów weszli: **Mieczysław Belka, Krzysztof Całczyński, Władysław Małecki, Grażyna Poreda, Barbara Sokół, Jan Sprzęczka, Jadwiga Tukendorf, Jerzy Winek** i **Sławomir Ziędalski.**

-Gratuluję wszystkim i życzę spokojnej i dającej dużo satysfakcji pracy na rzecz społeczności lokalnej. Dziękuję radnym pierwszej kadencji za ich zaangażowanie i pracę. Dziękuję również wszystkim kandydatom, którym się tym razem nie udało, życząc dalszej aktywności społecznej i współpracy -mówi Marzena Świeczak.

Ewelina Karbowska

Ciągnik w rowie

OSP Wilga

WILGA W sobotę (23 maja) po godzinie 10:00 do Stanowiska Kierowania PSP w Garwolinie wpłynęła informacja, że ciągnik rolniczy z opryskiwaczem wjechał do rowu melioracyjnego i przewrócił się na bok. Działania straży pożarnej polegały na zabezpieczeniu miejsca zdarzenia i wyciągnięciu pojazdu z rowu. W akcji trwającej ponad trzy godziny uczestniczył zastęp PSP i dwa zastępy OSP

WAŻNE TELEFONY

ALARMOWE

Straż Pożarna	998 lub 25 682 22 88
Policja	997 lub 25 684 02 00

POGOTOWIE

Ratunkowe	999 lub 25 684 34 31
Ciepłownicze	993 lub 25 682 20 34
Wodno-kanalizacyjne	25 684 32 10
Energetyczne	991 lub 25 684 21 00

INSTYTUCJE I URZĘDY

Starostwo Powiatowe w Garwolinie	25 684 30 10
Urząd Skarbowy	25 682 39 30
ZUS	22 560 16 00
KRUS	25 684 32 46
ARiMR	25 682 07 95
Prokuratura Rejonowa	25 684 36 33
Sąd Rejonowy	25 682 30 41
Poczta Garwolin	25 682 23 03
Powiatowy Urząd Pracy	25 685 25 00
Urząd Miasta Garwolin	25 684 34 23
Urząd Miasta i Gminy Pilawa	25 685 61 10
Urząd Miasta Żelechów	25 754 11 44
Urząd Miasta Łaskarzew	25 684 52 50
Urząd Gminy Borowie	25 685 90 70/72
Urząd Gminy Garwolin	25 682 05 60
Urząd Gminy Górzno	25 681 22 54
Urząd Gminy Łaskarzew	25 684 50 24
Urząd Gminy Maciejowice	25 682 57 37
Urząd Gminy Miastków Kościelny	25 751 12 86
Urząd Gminy Parysów	25 685 53 19
Urząd Gminy Sobolew	25 682 50 23
Urząd Gminy Trojanów	25 682 71 20
Urząd Gminy Wilga	25 685 30 70

INSPEKCJE

Powiatowy Inspektorat Nadzoru Budowlanego	25 684 35 88
SANEPID	25 684 35 95
Powiatowy Inspektorat Weterynarii	25 684 34 45

OŚRODKI ZDROWIA

SPZOZ Garwolin Szpital	25 684 47 00 lub 25 684 47 35
SPZOZ Garwolin Przychodnia ul. Staszica	25 682 30 23
SPZOZ Trojanów	25 682 71 22
SPZOZ Borowie	25 685 90 29
SPZOZ Pilawa	25 685 61 74
SPZOZ Górzno	25 681 22 22
SPZOZ Łaskarzew	25 684 50 17
SPZOZ Miastków Kościelny	25 754 41 23
SPZOZ Wilga	25 685 35 55

TWÓJ Głos GAZETA POWIATU GARWOLIŃSKIEGO

REDAKCJA:
ul. Kościuszki 22B
08-400 Garwolin
(vis a vis Powiatowego Urzędu Pracy)
tel. 25 683 03 18
e-mail: garwolin@twojglos.pl

Redaktor Naczelny: Łukasz Szymański (lukasz@twojglos.pl), tel. 505 272 382. **Współpracują z nami:** Tomasz Kępka (tomasz.kepka@twojglos.pl), (zelechow@twojglos.pl), Iga Wojtalewicz (wojtalewicz@twojglos.pl), Ewelina Karbowska (pilawa@twojglos.pl), Jarosław Staszczuk (staszczuk@twojglos.pl), Wioleta Zając (wioleta@twojglos.pl), Urszula Jendrych (urszula@twojglos.pl). **Dział sportowy redaguje:** Mateusz Połynka (sport@twojglos.pl). **Dział historii lokalnej redaguje:** Michał Kurach (historia@twojglos.pl). **Reklama:** Łukasz Szymański, Monika Antoniuk i Małgorzata Gral. **Skład i łamanie:** Marek Kurdziałek, Michał Gawryołek. **Druk:** Drukarnia Agora w Warszawie. Nakład 5300 egz. **Wydawca:** Firma Wydawnicza Michał Gawryołek, ul. Kościuszki 22b, 08-400 Garwolin. **Redakcja** zastrzega sobie prawo zmiany tytułów, skracania i redagowania nadesłanych tekstów, nie zwraca materiałów nie zamówionych, nie ponosi odpowiedzialności za treść ogłoszeń, nie publikuje listów anonimowych (autor może sobie zastrzec imię i nazwisko do wiadomości redakcji).

Stowarzyszenie Gazet Lokalnych

REKLAMĘ ZAMÓWISZ:
Monika Antoniuk, tel. 505 409 151, e-mail: monika@twojglos.pl
Łukasz Szymański, tel. 505 272 382, e-mail: lukasz@twojglos.pl
Małgorzata Gral, tel. 500 055 689, e-mail: reklama@twojglos.pl

URATOWALI MAŁEGO ŁOSIA

Młody, zaledwie kilkutygodniowy łoś, zawędrował między zabudowania Starego Pilczyna. Dzięki szybkiej akcji mieszkańców i leśników maluch bezpiecznie wrócił do mamy

Ewa Grudniak

Kilkutygodniowy łoś zawędrował między zabudowania Starego Pilczyna w piątek (29 maja)

Cała sytuacja wydarzyła się w piątek (29 maja) około południa. **Feliksa Grudniak** ze Starego Pilczyna zobaczyła, że młodziutki łoś wyszedł z sadu z naprzeciwka. Prawdopodobnie zgubił mamę, która została w oddalonym o około kilometr lesie.

-Byłam wtedy u sąsiadów. Patrzymy... co to wychodzi? Mówię: pies? Nie, to łoś -mówi sąsiadka -opowiada nam pani Feliksa.

Gdy wróciła od sąsiadów, to łoszak już przeszedł przez uliczkę i szedł wzdłuż ich posesji. Wyglądał na zmęczonego i bardzo osłabionego. Miał trudności z poruszaniem.

-On słabo szedł już na tych nogach -podkreśla pani Feliksa.

-Chwiał się na nogach. Nie wyszedłby z rzeki -potwierdza jej synowa **Ewa Grudniak**.

Panie obawiały się, że maluch pójdzie dalej i wejdzie w zarośla oraz do rzeki, skąd mógłby nie dać rady wyjść. Ponadto psy ze wsi mogłyby mu zrobić krzywdę.

CAŁY CZAS PRZYWOŁYWAŁ MATKĘ

Pani Feliksa zawróciła go i poprowadziła na posesję. Prowadziła go przy pomocy kija, nie dotykając zwierzęcia i zachowując odpowiednią odległość. Panie zamknęły bramę na podwórze. Jak mówią, ciągle wydawał odgłosy, chcąc prawdopodobnie przywołać matkę.

Przy niezwykłym gościu szybko pojawili się ludzie, którzy chcieli go zobaczyć z bliska. Była to wielka atrakcja zwłaszcza dla dzieci.

W tym czasie sąsiedzi z naprzeciwka już dzwonili po odpowiednie służby. **Eliza Wójcik** opowiada, że ich psy zaczęły szczekać, a mąż zobaczył młodego łosia.

-Biedak przemieszczał się w kierunku naszej uliczki i chodził między drzewami. Sąsiadki zajęły się nim i zabezpieczyły, żeby dalej nie wędrował. Ja zadzwoniłam najpierw do urzędu gminy, skąd przekierowano mnie do leśniczego -relacjonuje pani Eliza.

Leśniczy z Izdebna **Robert Leń** i podleśniczy **Kamil Olechowski** poprowadzili łoszaka do lasu nie dotykając go. Zwierzę zostało odprowadzone w miejsce, w którym leśnicy widzieli wcześniej łosie. Tam na szczęście łosie dziecko odnalazło matkę, która cały czas na niego czekała.

Jarosław Staszczuk

Nadleśnictwo radzi:

Jeśli widzimy ptaka czy małe zwierze w trawie, nie dotykamy go i zostawiamy. Jeżeli widzimy, że zwierzę jest chore, to zadzwońmy do ośrodka rehabilitacji zwierząt -ich wykaz jest dostępny w Internecie, wraz z informacjami o zakresie działalności ośrodka. W ośrodku pokierują nas, co dalej mamy robić. Gdy młode zwierzę wejdzie między zabudowania -tak jak w tym przypadku -najlepiej zadzwonić do nadleśnictwa. Leśnicy będą wiedzieli, w jakie miejsce je odprowadzić.

Ważne! Zwierząt leśnych nie dotykamy. Gdy zostanie na nich nasz zapach, maluchy mogą zostać odrzucone przez matkę.

Biskup zniósł dyspensę

REGION W związku ze zniesieniem limitu osób w kościołach i konieczności zachowania dystansu między wiernymi, od 1 czerwca biskup odwołał udzieloną dyspensę od obowiązku uczestnictwa we mszy w niedziele i święta nakazane. Zostaje ona utrzymana jedynie dla osób w podeszłym wieku, z objawami infekcji takimi jak np. kaszel, katar, podwyższona temperatura, itp. oraz dla tych, którzy czują nasilony lęk i obawę przed możliwością zarażenia się koronawirusem.

Została w pełni przywrócona możliwość sprawowania mszy z udziałem wiernych w kaplicach parafialnych i zakonnych. Podczas zgromadzeń w budynkach i innych obiektach kultu religijnego uczestnicy zobowiązani są do zakrywania ust i nosa, z wyłączeniem osób sprawujących msze.

Przy zachowaniu przepisów sanitarnych można przywrócić w parafiach spotkania formacyjno-duszpasterskie wspólnot, ruchów, stowarzyszeń i grup modlitewnych, a także organizowanie katechez chrzcielnych i przedmałżeńskich. Przywrócona możliwość organizowania zgromadzeń publicznych do 150 osób pozwala na zorganizowanie procesji Bożego Ciała, chociaż w zredukowanej formie.

-Proszę Księży Proboszczów, aby kierując się roztropnością zorganizowali na terenie przykościelnym procesję eucharystyczną do czterech ołtarzy, z zachowaniem aktualnie obowiązujących przepisów. Zachęcam do trwania na modlitwie w intencji osób chorych, tych którzy się nimi opiekują, jak również służb medycznych i sanitarnych -wyjaśnia biskup Kazimierz Gurda.

EK.

Nowy numer na komendę

POWIAT Aby dodzwonić się, zamiast numeru kierunkowego, trzeba wybrać 47, czyli wyróżnik MSWiA.

Komenda Powiatowa Policji w Garwolinie i jej podległe posterunki na terenie powiatu dołączyły do jednostek w kraju, które mają nowe numery telefonów. Jednak ze względu na skalę przedsięwzięcia planowany jest 6-miesięczny okres, podczas którego równolegle będą funkcjonowały dotychczas używane numery.

Efektem uruchomienia wyróżnika jest kompleksowa zmiana sposobu wybierania oraz kierowania połączeń dla stacjonarnych telefonów resortowych, w tym policji. Wyróżnik AB=47 należy traktować jako jednolity numer kierunkowy do sieci resortowej w skali całego kraju. Wszystkie aktualne dane teleadresowe znajdują się na stronie internetowej KPP w Garwolinie oraz w aplikacji „Moja Komenda".

EK.

47 7075 200

to aktualny numer na Komendę Powiatową Policji w Garwolinie

Przyczepka wbiła się w seata

SULBINY Do nietypowej kolizji doszło w sobotę (30 maja). Przed 9:00 do Stanowiska Kierowania PSP w Garwolinie wpłynęła informacja, że Seat Toledo zderzył się z przyczepką jednoosiową, która wypięła się z Mazdy Premacy. W wyniku zdarzenia poszkodowana była jedna osoba, która została przewieziona do szpitala przez Zespół Ratownictwa Medycznego.

-Kierowca seata został przetransportowany do szpitala, gdzie po przeprowadzonych badaniach został wypisany do domu. Na sprawcę kolizji policjanci nałożyli mandat i punkty karne -mówi **Marek Kapusta**, oficer prasowy Komendy Powiatowej Policji w Garwolinie.

W akcji trwającej ponad cztery godziny brał udział jeden zastęp PSP oraz jeden OSP.

-Działania strażaków polegały na zabezpieczeniu miejsca zdarzenia, odłączeniu zasilania elektrycznego w pojeździe oraz sorpcji rozlanych płynów eksploatacyjnych -uzupełnia **Tomasz Biernacki**, oficer rasowy Państwowej Straży Pożarnej w Garwolinie.

EK.

Dłuższa droga z dotacją

GM. SOBOLEW Dzięki otrzymanej dotacji gmina zamierza wydłużyć przeznaczony do przebudowy odcinek drogi z Godzisza do Grabniaka. Zarząd Województwa Mazowieckiego przyznał gminie 95 tysięcy złotych ze środków budżetu województwa na zadania określone w ustawie o ochronie gruntów rolnych i leśnych. Mają być one wykorzystane na przebudowę drogi z Godzisza do Grabniaka.

Gmina początkowo planowała przebudować 990 metrów tej drogi. Ogłosiła nawet i rozstrzygnęła przetarg, w którego zakres wchodziło między innymi wykonanie podbudowy z kruszyw łamanych oraz nawierzchni poboczy z kruszywa.

-Z pieniędzy zaoszczędzonych dzięki dotacji chcemy przedłużyć ten odcinek -zapowiada wójt **Maciej Błachnio**.

Jak mówi, łącznie może być to około 1300-1500 metrów, w zależności od wyniku przetargu - od Godzisza do granicy z sołectwem Grabniak.

JS

eprasa.pl 697 435 466

13. edycja konkursu „Policjant, który mi pomógł”

REGION Inicjatorem konkursu jest Ogólnopolskie Pogotowie dla Ofiar Przemocy w Rodzinie „Niebieska Linia” Instytutu Psychologii Zdrowia Polskiego Towarzystwa Psychologicznego.
Istotą konkursu jest wyróżnienie tych funkcjonariuszy, którzy charakteryzują się wyjątkowym profesjonalizmem, empatyczną postawą i umiejętnościami w obszarze indywidualnej pomocy osobom dotkniętym przemocą w rodzinie.
Tegoroczna edycja konkursu objęta jest honorowym patronatem Komendanta Głównego Policji, zaś sama uroczystość wręczenia wyróżnień zostanie wpisana w centralne obchody Święta Policji.
Procedura zgłaszania policjantów do konkursu „Policjant, który mi pomógł” trwa do 31 maja. Zgodnie z regulaminem zgłoszenia może dokonać osoba indywidualna, instytucja lub organizacja. Natomiast pięciu laureatów konkursu wybiera kapituła, w skład której wchodzą pracownicy Ogólnopolskiego Pogotowia dla Ofiar Przemocy w Rodzinie „Niebieska Linia”, laureaci ostatnich trzech edycji konkursu oraz przedstawiciel Biura Prewencji KGP. Typowanie kandydatów odbywa się na podstawie szczegółowej analizy uzasadnień zawartych w formularzach zgłoszeniowych.
Formularze można pobrać na stronie: www.policjant.niebieskalinia.pl, gdzie również widnieje regulamin konkursu. Wypełnione należy nadsyłać na adres mailowy pogotowie@niebieskalinia.pl lub tradycyjnie pocztą na adres: „Niebieska Linia”, 02-121 Warszawa, ul. Korotyńskiego 13.

EK.

Nowa nazwa ulicy

GARWOLIN Mieszkaniec Piotr Kurek złożył 29 stycznia wniosek o nazwanie drogi składającej się z działek stanowiących własność miasta.
Wnioskujący zaproponował nadanie nazwy Gracjanów, bo ta droga stanowi przedłużenie ulicy o tej nazwie lub alternatywnie zaproponował nazwanie ul. Ks. Jana Twardowskiego, nawiązując do innych dróg na osiedlu noszących nazwy polskich literatów.
Temat wniosku był omawiany na Komisja Spraw Komunalnych i Porządku Publicznego. Radni wówczas pozytywnie zaopiniowali ten projekt. Po przegłosowaniu na sesji radni podjęli decyzję o nadaniu nazwy ks. Jana Twardowskiego. „Za” tą nazwą byli wszyscy.

EK.

Rekrutacja do szkół on-line

POWIAT Przyjęcia uczniów do szkół ponadpodstawowych na rok szkolny 2020/2021 ruszają w połowie czerwca.
Od 15 czerwca do 10 lipca należy w szkole złożyć wniosek o przyjęcie. Od 23 czerwca do 7 lipca odbędą się sprawdziany uzdolnień kierunkowych, kompetencji językowych czy próby sprawności fizycznej. Od 26 czerwca do 10 lipca uczniowie będą mieli czas na dostarczenie świadectwa ukończenia szkoły podstawowej. W czasie od 31 lipca do 4 sierpnia trzeba będzie uzupełnić wniosek o przyjęcie do szkoły o zaświadczenie o wyniku egzaminu ósmoklasisty. Podanie listy kandydatów zakwalifikowanych i niezakwalifikowanych będzie 12 sierpnia.
Od 13 do 18 sierpnia będzie czas na potwierdzenie woli przyjęcia do szkoły, a 19 sierpnia będzie ogłoszenie listy kandydatów przyjętych i nieprzyjętych.

ŚMIERĆ NA DRODZE

KPP Garwolin

Do tragicznego zderzenia doszło w poniedziałek rano na ul. Warszawskiej w Wildze

Motocyklista zderzył się z ciężarówka. 32-letni mieszkaniec Lipówek zginął na miejscu

Do tragicznego w skutkach zderzenia doszło w poniedziałek, 1 czerwca około 9:00 na ul. Warszawskiej w Wildze.
Samochodem ciężarowym kierował 37- latek. Motocyklem marki Yamaha jechał 32- letni mieszkaniec Lipówek (gm. Pilawa).
-Mężczyzna kierujący samochodem ciężarowym wykonywał manewr skrętu w lewo i w jego tył uderzył motocyklista -wyjaśnia przebieg zdarzenia **Marek Kapusta**, oficer prasowy Komendy Powiatowej Policji w Garwolinie, dodając, że policjanci wyjaśniają szczegóły zdarzenia.
Na miejscu lądował śmigłowiec Lotniczego Pogotowia Ratunkowego. Pomimo podjętej reanimacji nie udało się uratować mężczyzny.

EK.

Blisko 20.000 zł dotacji dla Wspólnoty Powiatowej

Zarząd Województwa Mazowieckiego ogłosił dwa konkursy ofert dla organizacji pozarządowych, w których NGO mogły ubiegać się o wsparcie finansowe dla lokalnych projektów.Wśród beneficjentów jest stowarzyszenie z naszego powiatu.

Jeden konkurs dotyczył promowania mazowieckich produktów tradycyjnych, regionalnych i lokalnych, a drugi rolnictwa ekologicznego, w tym upowszechniania roli pszczół w środowisku naturalnym. Właśnie je rozstrzygnięto. Wsparcie o łącznej wartości blisko 430.000 zł trafi do 47 mazowieckich organizacji.
-To właśnie takie małe inicjatywy budują lokalne społeczności. Często w ich przygotowaniu biorą udział całe rodziny czy też sąsiedzi z jednej miejscowości. To jednoczy i integruje. W tym roku swoją siłę, co mnie bardzo cieszy, pokazały panie z kół gospodyń wiejskich, zdobywając pieniądze na wiele swoich świetnych projektów. Patrząc na listę tegorocznych beneficjentów, wiem, że będzie się w tym roku działo nie tylko ciekawie, ale przede wszystkim pysznie -podkreśla **Janina Ewa Orzełowska**, członek zarządu województwa mazowieckiego, gratulując wszystkim organizacjom.
W ramach pierwszego konkursu organizacje mogły ubiegać o wsparcie przedsięwzięć dotyczących promowania produktów tradycyjnych, regionalnych i lokalnych w ramach idei Sieci Dziedzictwa Kulinarnego Mazowsze. Na ten konkurs wpłynęło 86 wniosków. W sumie wsparcie trafi do 30 organizacji pozarządowych. Jego łączna wartość to blisko 270.000 zł. Na realizację autorskiego przedsięwzięcia można było zdobyć do 10.000 zł. Stowarzyszenie Wspólnota Powiatowa na projekt „Sery zagrodowe produktem lokalnym” otrzyma pełną kwotę dofinansowania.
Z kolei wsparcie w konkursie ofert dotyczącym propagowania rolnictwa ekologicznego, w tym upowszechnienia roli pszczół w środowisku naturalnym ubiegało się 39 ofert. W sumie dofinansowanych zostanie 17 przedsięwzięć. Wartość wsparcia wszystkich to blisko 160.000 zł. Stowarzyszenie Wspólnota Powiatowa na projekt „Od juniora do seniora - edukacja pszczelarska” dostanie 9.500 zł.

EK.

Wypadek na obwodnicy - sprawca pijany

Autem, które spowodowało wypadek, jechało dwóch mężczyzn - jeden miał 1,5, a drugi ponad 3,5 promila.

W niedzielę przed 23:00 na drodze szybkiego ruchu doszło do zderzenia dwóch aut. Ze wstępnych ustaleń policjantów obecnych na miejscu zdarzenia wynika, że kierowca forda podczas wykonywania manewry wyprzedzania nie zachował należytej odległości od poprzedzającego go auta. Zaczepił o BMW, a następnie uderzył w barierki ochronne. Do szpitala został przetransportowany 22-letni kierowca BMW. Na miejsce skierowano strażaków z PSP w Garwolinie oraz druhów z OSP Sulbiny i Ruda Talubska. Do uprzątnięcia pojazdów z jezdni obwodnica była zablokowana. Samochody kierowano objazdem przez Garwolin.
-Dwóch mieszkańców powiatu łukowskiego z samochodu ford zostało zatrzymanych w policyjnym areszcie. 28-latek miał ponad 1,5 promila alkoholu w wydychanym powietrzu, a 52-latek ponad 3,5 promila -wyjaśnia **Marek Kapusta**, oficer prasowy Komendy Powiatowej Policji w Garwolinie.
Policjanci z Komendy Powiatowej Policji w Garwolinie prowadzący śledztwo, ustalają, który z mężczyzn kierował i doprowadził do wypadku.

Sprzedaż: 697 [illegible]

NA SPOTKANIE Z ŻONĄ ZABRAŁ MACZETĘ I KWAS

O krok od rodzinnego dramatu. Dzięki anonimowemu zgłoszeniu udało się zatrzymać mężczyznę, który groził żonie śmiercią

KPP Garwolin

30-latek miał przy sobie maczetę, nóż, słoiki z kwasem i psa obronnego. Z takim arsenałem jechał na spotkanie z żoną i z synem

W poniedziałek dyżurny Komendy Powiatowej Policji w Garwolinie otrzymał zgłoszenie o mężczyźnie, który jechał z powiatu mińskiego do garwolińskiego, by spotkać się z rodziną.
Nic w tym nie byłoby dziwnego, gdyby 30-latek nie kierował wcześniej wobec swojej żony i rodziny gróźb karalnych, a na spotkanie nie zabrałby kwasu, noża, maczety oraz obronnego psa.
Oficer dyżurny zaangażował możliwe dostępne siły policyjne. Mundurowi szybko namierzyli pojazd i zatrzymali 30-latka. Mieszkaniec powiatu mińskiego trafił do policyjnego aresztu. Przedstawiono mu zarzut znęcania się nad osobami najbliższymi oraz groźby karalne.

TRZY MIESIĄCE ARESZTU

-Tylko dzięki postawie zgłaszającego i szybkiej reakcji dyżurnego udało się policjantom zatrzymać niebezpiecznego mężczyznę i uniknąć tragedii -zauważa Marek Kapusta, oficer prasowy Komendy Powiatowej Policji w Garwolinie.
Jak udało nam się ustalić, mężczyzna został zatrzymany po policyjnym pościgu w Gończycach na terenie gminy Sobolew. Zgłoszenia dokonał ktoś, kto wiedział, że z takim arsenałem wybiera się on do żony i syna. Policjanci cały czas mieli kontakt z osobą, która to zgłosiła.
W środę na wniosek garwolińskiej prokuratury miejscowy sąd zastosował wobec mężczyzny środek zapobiegawczy w postaci tymczasowego aresztowania. Najbliższe trzy miesiące spędzi w jednym z aresztów śledczych. Grozi mu do 5 lat pozbawienia wolności.

Ewelina Karbowska

REKLAMA
DREWNO KOMINKOWE I OPAŁOWE
Sosna ◦ Brzoza ◦ Dąb ◦ Grab ◦ Buk
+48 690 615 095

Czterech kierujących mniej

POWIAT Wszystkie prawka policjanci zabrali pijanym kierowcom.
Pierwszy na podwójnym gazie wpadł w środę, 27 maja w Strychu. To 28-letni mieszkaniec naszego powiatu, który kierował mitsubishi. Miał ponad 0,5 promila alkoholu w wydychanym powietrzu. Postępowanie prowadzą policjanci z Posterunku Policji w Maciejowicach. W piątek w Cyganówce pijany 50-latek zjechał z jezdni i uderzył w przydrożne drzewo. Kierował peugeotem mając ponad 1,5 promila alkoholu w wydychanym powietrzu. Sprawą zajęli się mundurowi z Wilgi. W sobotę, 30 maja w Łaskarzewie 46-letni mieszkaniec powiatu jechał hyundaiem. Nie powinien był wsiadać za kółko, bo miał ponad 2 promile. Postępowanie prowadzą policjanci z tutejszego posterunku policji. W niedzielę w Żelechowie 26-letni mieszkaniec powiatu kierował VW, będąc w stanie po użyciu. Wydmuchał 0,3 promila.

EK.

Ogień w lesie

BĄCZKI Straż wezwano w poniedziałek (18 maja) po 16:00.
Działania straży pożarnej polegały na zabezpieczeniu miejsca zdarzenia i podaniu wody na palące się poszycie leśne. To doprowadziło do ugaszenia pożaru. Spaleniu uległo 0,15 ha.

Kolizja „po pijaku”

OSP Wilga

CYGANÓWKA Kierujący Peugeotem zjechał do rowu i uderzył w drzewo. Miał ponad 1,5 promila. Do kolizji doszło w piątek (29 maja) około 4:28 na drodze krajowej nr 76. Na miejsce skierowano strażaków z PSP w Garwolinie oraz ochotników z OSP Wilga i Trzcianka. Przyjechali też policjanci i zespól ratownictwa medycznego. -50-letni kierowca jest mieszkańcem powiatu garwolińskiego. Mężczyzna miał ponad 1,5 promila alkoholu w wydychanym powietrzu. Podróżował sam. Kierowcy pojazdu na miejscu zdarzenia została udzielona pomoc przez zespół ratownictwa medycznego -potwierdza Marek Kapusta, oficer prasowy Komendy Powiatowej Policji w Garwolinie dodając, że za spowodowanie kolizji pod wpływem alkoholu zabrano mężczyźnie prawo jazdy.

REKLAMA
Producent garniturów dziecięcych i młodzieżowych
www.semina.pl
poczta@semina.pl
semina
• marynarki
• spodnie
• koszule
• buty
• i inne dodatki
SKLEP FIRMOWY:
STEFANÓW 7B
08-430 Żelechów
tel. 502 124 186

REKLAMA
SO WA EVENTS
FOOD COURT
UCZTA ULICZNA W GARWOLINIE
W TRAKCIE TRWANIA UCZTY ULICZNEJ PRZESTRZEGAMY REŻIMU SANITARNEGO ORAZ WYTYCZNYCH DLA FUNKCJONOWANIA GASTRONOMII W TRAKCIE EPIDEMII SARS-COV-2 W POLSCE
12-14 CZERWCA 2020
ULICA T. KOŚCIUSZKI 50E
GODZINY OTWARCIA
Piątek 16-22
Sobota 12-22
Niedziela 12-20

www.facebook.com/sowaevents
PEPSICO AmeriGas makro UNI PACK GRUPA CREATIVE

ODESZLI OD NAS

19 maja zmarł
Zdzisław KOŚCIESZA
z Wilkowyi
przeżył 86 lat

21 maja zmarł
Jacek BIERNACKI
z Garwolina
przeżył 53 lata

21 maja zmarł
Jan GŁADYSZ
z Leokadii
przeżył 72 lata

22 maja zmarła
Helena ŻAK
z Godzisza
przeżyła 89 lat

27 maja zmarł
Eugeniusz DĄBROWA
z Sokoła
przeżył 85 lat

28 maja zmarł
Jan Marian JURZYSTA
z Dudek
przeżył 78 lat

22 maja zmarła
Helena KUCHARSKA
z Kruszyny
przeżyła 92 lata

22 maja zmarł
Józef OSMAN
z Polesia Rowskiego
przeżył 60 lat

23 zmarł
Jan DĄBROWSKI
z Huty Żelechowskiej
przeżył 73 lata

23 maja zmarł
Andrzej DZIWISZEK
z Izdebna
przeżył 55 lat

NOWY BISKUP WYŚWIĘCONY

www.episkopat.pl

Ksiądz Grzegorz Suchodolski przyjął święcenia biskupie w siedleckiej katedrze 1 czerwca

-Panie, Ty wszystko wiesz, Ty wiesz, że kocham Twój Kościół -mówił nowy biskup pomocniczy diecezji siedleckiej Grzegorz Suchodolski w dniu swoich święceń biskupich. Przyjął je w poniedziałek z rąk biskupa Kazimierza Gurdy

Ksiądz Grzegorz Suchodolski przyjął święcenia biskupie w siedleckiej katedrze.

-Każdy Boży dar jest zanurzeniem obdarowanego w Bożym miłosierdziu. Bóg wybiera to, co słabe, by nawet tam, gdzie grzech, jeszcze bardziej rozlała się łaska. Wdzięczny za to wybranie, pełne miłosierdzia, wołam: „Panie, Ty wszystko wiesz, Ty wiesz, że Cię kocham". Ty wiesz, że kocham Twój Kościół. Kościół, który od dnia mojego chrztu w parafii Podwyższenia Krzyża Świętego w Łukowie, 24 listopada 1963 roku stał się moim domem -powiedział biskup Suchodolski na zakończenie liturgii swoich święceń biskupich (za www.episkopat.pl).

Podziękował też wszystkim przybyłym na uroczystości oraz osobom, które towarzyszyły mu na drodze jego życia i powołania.

-Tylko miłość może być motywem wiernego wypełniania obowiązków, motywem nieustannej modlitwy, dochowania wierności, opieki nad cierpiącymi i biednymi, gorliwości w sprawowaniu liturgii i sakramentów -mówił w homilii biskup siedlecki **Kazimierz Gurda**. Zaznaczył on, że *„pomimo zmieniających się warunków, aktualne jest oddanie przez pasterza swojego życia za owce, bez względu na to, czy jest to ofiara jednorazowa i krwawa czy też jest to ofiara codziennego życia, jego trudu i cierpienia"*.

List z gratulacjami i życzeniami dla nowego biskupa wystosował Przewodniczący Episkopatu Polski arcybiskup **Stanisław Gądecki**.

W uroczystościach wzięło udział 17 biskupów i przedstawiciele wiernych. Wśród zgromadzonych w siedleckiej katedrze byli m.in. Prymas Polski abp **Wojciech Polak** i metropolita lubelski abp **Stanisław Budzik**.

Jarosław Staszczuk

Wracają dyżury dla rolników

MACIEJOWICE Mazowiecki Ośrodek Doradztwa Rolniczego poinformował, że od 1 czerwca wznowione zostały dyżury w Gminnym Ośrodku Kultury w Maciejowicach.

W każdy poniedziałek w godzinach 8:00-14:00 pracownicy Powiatowego Zespołu Doradztwa Rolniczego w Garwolinie pełnić będą dyżury dla mieszkańców gminy Maciejowice.

W pozostałe dni spotkać można się z nimi w PZDR w Garwolinie, ul. Staszica 10.

UJ

Kolejne dofinansowania

PODŁĘŻ/BUDY PODŁĘSKIE Przebudowa drogi gminnej dojazdowej do gruntów rolnych w Budach Podłęskich i Podłężu decyzją Zarządu Województwa Mazowieckiego dofinansowana zostanie kwotą 120.000,00 zł.

Na realizację tego zadania wyłoniono już wykonawcę. Spośród siedmiu firm wybrano konsorcjum firm Bruk-Bud z Celestynowa i Przedsiębiorstwo Robót Drogowych w Otwocku. Cała inwestycja kosztować ma 236.427,64 zł.

UJ

Inwestycje w mieście zgodnie z harmonogramem

Prace są prowadzone obecnie na ul. Kościuszki, a w urzędzie ogłoszono już przetargi na kolejne zadania drogowe

W ubiegłym roku Garwolin otrzymał dofinansowanie w ramach Funduszu Dróg Samorządowych na przebudowę ul. Kościuszki. Została wymieniona nawierzchnia chodnika na wszystkich odcinkach, czyli od skweru Lecha Kaczyńskiego do ul. 3 Maja. Zrobiona jest zatoka autobusowa przy WKU.

-W tym momencie pozostała wymiana nawierzchni jezdni na ul. Kościuszki na odcinku od skrzyżowania z ul. Mazowiecką i 3 Maja do mostu na rzece Wildze, ale z wyłączeniem tego głównego skrzyżowania z drogą krajową. Będzie to realizowane w momencie uzgodnienia czasowej organizacji ruchu na czas wykonywanych prac związanych z wymianą nawierzchni- wyjaśnia burmistrz Marzena Świeczak.

Kolejna inwestycja, przy której do ukończenia zostały ostatnie szlify to dalszy etap modernizacji chodnika wzdłuż ul. Kościuszki od ul. 3 Maja do ostatniego przejścia dla pieszych. Tu do zrobienia jeszcze zostały drobne prace takie jak porządkowanie terenu czy sianie trawy.

-Termin realizacji tej inwestycji upływa w połowie sierpnia, ale wykonawca pracuje cały czas, pełną parą -zauważa burmistrz.

SZUKAJĄ WYKONAWCÓW

Ogłoszone zostały przetargi na wykonanie zatoki parkingowej i przełożenie chodnika przy ul. Romanówka, a także na modernizację ul. Kawaleryjskiej i rozwiązanie węzła komunikacyjnego w areale ul. Dobra, Akacjowa i Kawaleryjska. Obecnie w urzędzie trwa weryfikacja złożonych w tych przetargach ofert.

-W przygotowaniu mamy dokumenty do ogłoszenia przetargu na ul. Macieja Rataja, na którą miasto składało wniosek również w ramach Funduszu Dróg Samorządowych. Na ten rok niestety nie udało się uzyskać środków, więc chcielibyśmy w trochę mniejszym zakresie, własnymi pieniędzmi, ale część przynajmniej tej inwestycji realizować -zauważa Marzena Świeczak.

Zostanie tu wykonana nawierzchnia z kostki brukowej na odcinku 120 metrów, czyli na wysokości szkoły wraz ze skrzyżowaniem z ul. Bukową. W planie jest też dokończenie parkingu przy szkole podstawowej nr 2, wykonanie chodnika, ścieżki rowerowej, przestawienie słupów oświetleniowych, które mają kolizję z inwestycją, zrobienie rowu, zjazdów do posesji, a także przebudowa infrastruktury telekomunikacyjnej. Kosztorysowa wartość tego zadania to około 560 tys. zł.

W urzędzie przygotowywane są jeszcze dokumenty na budowę ul. Sławińskiej. Tu był złożony wniosek o dofinansowanie w ramach Funduszu Ochrony Gruntów Rolnych. Miasto otrzymało dofinansowanie w kwocie 160.000 zł na pierwszy etap modernizacji tej ulicy.

Z modernizacji dróg i chodników do wykonania z tegorocznego budżetu został jeszcze pierwszy etap na ul. Budzeń.

-Tu jesteśmy na etapie projektowania i robienia projektu tejże ulicy. W tym roku chcielibyśmy ogłosić przetarg -dodaje włodarz miasta.

EK.

depositphotos 69700024

POSIEDZĄ ZA KRADZIEŻE AUT

Cztery dni wcześniej w Lublinie ukradli samochody warte blisko 280 tys. zł. 29 maja trzej mieszkańcy Garwolina w wieku 33, 35 i 37 lat byli już w areszcie

Do kradzieży dwóch drogich samochodów z lubelskich ulic doszło przed czterema dniami. Łupem padł mercedes o wartości blisko 200 tys. zł. oraz honda za 80 tys. zł. Nad sprawą pracowali policjanci z Wydziału dw. z Przestępczością Przeciwko Mieniu KMP w Lublinie. Podjęte ustalenia doprowadziły funkcjonariuszy na teren powiatu garwolińskiego, gdzie miała znajdować się „dziupla" samochodowa.

W trakcie czynności policjanci z Lublina wspierani byli przez kryminalnych z Komendy Powiatowej Policji w Garwolinie. -*Funkcjonariusze od razu po uzyskaniu informacji weszli na posesję. Sprawcy byli kompletnie zaskoczeni. Zostali zatrzymani w trakcie demontażu skradzionego w Lublinie mercedesa. Dodatkowo podczas przeszukania policjanci odnaleźli elementy nadwozia, części oraz podzespoły z co najmniej czterech skradzionych pojazdów. Wszystkie pojazdy zostały zabezpieczone i trafiły na policyjny parking* -wyjaśnia **Kamil Gołębiowski,** oficer prasowy Komendy Miejskiej Policji w Lublinie.

Trzej mieszkańcy Garwolina zostali przewiezieni do Lublina. Funkcjonariusze doprowadzili ich do prokuratury, gdzie usłyszeli zarzuty udziału w kradzieży z włamaniem dwóch pojazdów. Na wniosek śledczych sąd zastosował wobec nich środek zapobiegawczy w postaci tymczasowego aresztowania na okres trzech miesięcy. Za to przestępstwo grozi im kara do 10 lat więzienia.

EK.

Policja Lubelska

Mężczyźni odpowiedzą za kradzież dwóch samochodów o wartości blisko 280 tys. złotych

Policja Lubelska

Trzej mieszkańcy Garwolina w wieku 33, 35 i 37 lat najbliższe trzy miesiące spędzą w tymczasowym areszcie

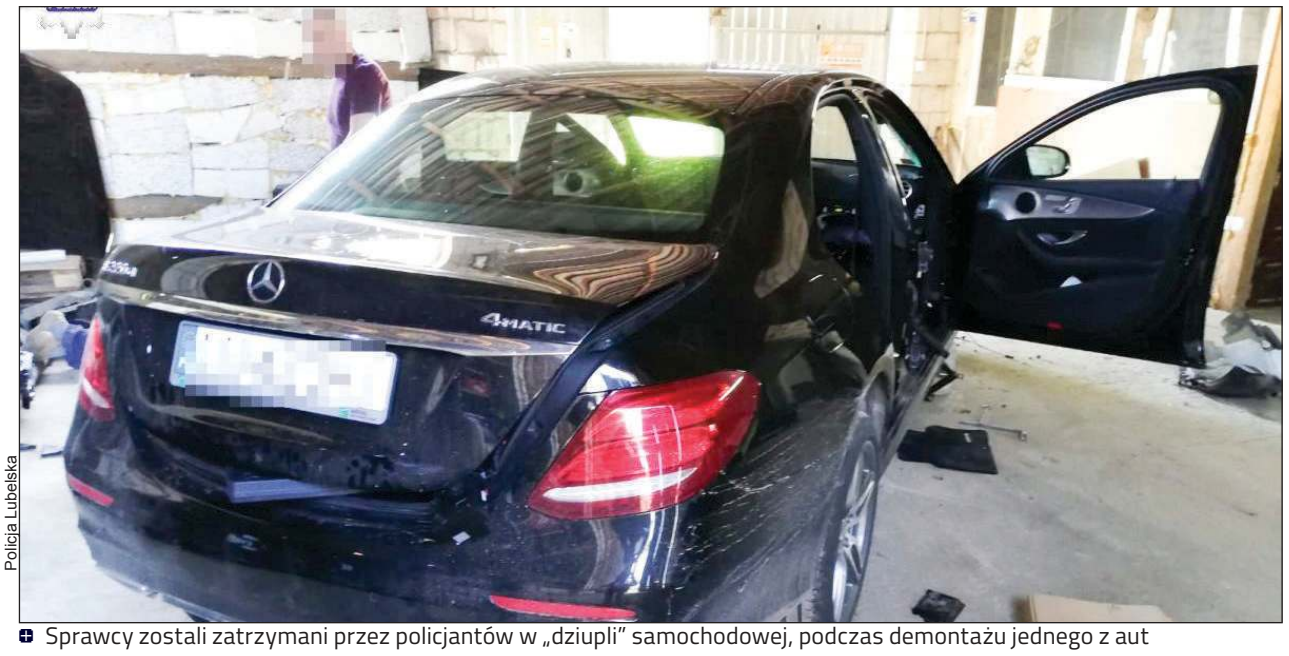

Policja Lubelska

Sprawcy zostali zatrzymani przez policjantów w „dziupli" samochodowej, podczas demontażu jednego z aut

Laptopy po szkoleniu trafiły do szkoły

UG Wilga

1 czerwca 12 laptopów zostało przekazane do szkoły w Żabieńcu. Sprzęt z rąk wójt Bogumiły Głaszczki odebrał dyrektor szkoły Paweł Dziubak

Wartość uzyskanego dofinansowania dla gminy Wilga wyniosła 80.640 zł

Gmina realizowała szkolenie w ramach projektu „Cyfrowy obywatel województwa mazowieckiego" z Programu Operacyjnego Polska Cyfrowa na lata 2014-2020. Zadaniem szkoleń było wykształcenie w uczestnikach podstawowych kompetencji cyfrowych, zwiększenie grupy świadomych i kompetentnych użytkowników internetu i e-usług publicznych, zdolnych realizować potrzeby informacyjne, kulturalne, biznesowe, administracyjne i społeczne w bezpieczny i legalny sposób, przy użyciu nowoczesnych narzędzi cyfrowych.

W szkoleniu uczestniczyło 144 mieszkańców w wieku powyżej 25 lat, w tym osoby niepełnosprawne i seniorzy 65+. Utworzonych zostało 12 grup szkoleniowych. Zrealizowano sześć modułów.

Dzięki czynnemu udziałowi mieszkańców gminy Wilga w zajęciach, szkoła podstawowa w Żabieńcu w poniedziałek, 1 czerwca otrzymała 12 zakupionych w ramach projektu laptopów. Oficjalne przekazanie odbyło się w urzędzie. Laptopy z rąk wójt **Bogumiły Głaszczki** odebrał dyrektor szkoły **Paweł Dziubak**. Podpisano też stosowne dokumenty, przekazujące sprzęt szkole.

EK.

epraso.pl 6978a3c486

Czterech do paki

POWIAT W minionym tygodniu policjanci zatrzymali mężczyzn, którzy byli poszukiwani do ustalenia miejsca pobytu.

29 maja w Borowiu mundurowi z miejscowego Zespołu do Spraw Prewencji ujęli 57-letniego mieszkańca powiatu łukowskiego, który był poszukiwany przez Prokuraturę Rejonową w Łukowie.

Tego samego dnia w Gończycach policjanci z Posterunku Policji w Sobolewie złapali 30-latka z Warszawy, który był poszukiwany przez Prokuraturę Rejonową Warszawa Mokotów.

W sobotę (30 maja) również doszło do dwóch zatrzymań. W Parysowie funkcjonariusze z Posterunku Policji w Pilawie ujęli 26-letniego mieszkańca powiatu, poszukiwanego przez Prokuraturę Rejonową w Garwolinie.

W Łaskarzewie mundurowi z miejscowego posterunku policji zatrzymali 49-letniego mieszkańca naszego powiatu, poszukiwanego przez Prokuraturę Rejonową w Nisku.

EK.

Kto dostarczy komputery?

GMINA GARWOLIN Został ogłoszony przetarg na dostawę komputerów z oprogramowaniem.

Zakup sprzętu nastąpi w ramach projektu grantowego Zdalna Szkoła +.

Zadanie obejmuje zakup i dostawę 35 laptopów. Na oferty gmina czeka do czwartku.

UJ

Dotacja na drogi

MARIAŃSKIE PORZECZE Gmina Wilga otrzymała dotację ze środków budżetu Województwa Mazowieckiego z przeznaczeniem na realizację zadania jakim jest przebudowa drogi dojazdowej do gruntów rolnych w miejscowości Mariańskie Porzecze. Wysokość dofinansowania wynosi 85.000,00 zł. Prace rozpoczną się po podpisaniu umowy o dofinansowanie.

UJ

Stronę z informacjami z terenu gmin Łaskarzew i Sobolew
redaguje Jarosław Staszczuk e-mail: staszczuk@twojglos.pl, tel. 606 851 510

Skarga uznana za zasadną

GMINA ŁASKARZEW Radni rozpatrzyli skargę Prokuratora Rejonowego w Garwolinie na uchwałę z 2011 roku dotyczącą powołania Zespołu Interdyscyplinarnego.
Sprawę przedstawiła na sesji (20 maja) sekretarz gminy **Hanna Cichecka**.
Skarga wpłynęła w marcu tego roku. Została wniesiona na uchwałę z czerwca 2011 roku w sprawie szczegółowych warunków funkcjonowania oraz trybu powoływania i odwoływania członków Zespołu Interdyscyplinarnego.
Jak mówiła sekretarz, uchwała była podejmowała w 2011 roku -obowiązujące wówczas orzecznictwo nie nakładało obowiązku publikacji tejże uchwały w Dzienniku Urzędowym Województwa Mazowieckiego.
-*W przeciągu kilku lat to orzecznictwo się zmieniło i teraz jest wymóg publikacji tejże uchwały w Dzienniku Urzędowym Województwa Mazowieckiego. Uznaliśmy, żeby przyjąć tę skargę za zasadną. Na najbliższą sesję rady gminy będzie opracowana nowa uchwała, która będzie opublikowania w DzUWM, według teraz obowiązującej linii orzeczniczej* -wyjaśniała H. Cichecka.
Rada jednogłośnie przyjęła uchwałę uwzględniającą skargę.

JS

Ponad 20 punktów w planie

GMINA SOBOLEW Po trzech miesiącach przerwy radni spotkają się na kolejnej sesji. W liczącym ponad 20 punktów planie sesji pojawiły się między innymi projekty uchwał dotyczących Planu gospodarki niskoemisyjnej dla gminy, Programu opieki nad zwierzętami bezdomnymi i Gminnego Programu Przeciwdziałania Narkomanii.
Radni zajmą się zmianami uchwał w sprawie przyznania jednorazowej zapomogi z tytułu urodzenia dziecka oraz w sprawie planu dofinansowania form doskonalenia zawodowego nauczycieli. Rozpatrzą skargę garwolińskiej prokuratury na uchwałę rady gminy z 2012 roku w sprawie powołania zespołu interdyscyplinarnego.
Pochylą się nad uchwałami dotyczącymi zawarcia kolejnej umowy najmu w Ostrożeniu Pierwszym, zgody na sprzedaż gminnych działek w Gończycach i zwolnień od części opłaty śmieciowej dla osób posiadających kompostowniki.
Sesja odbędzie się 4 czerwca w sali konferencyjnej UG w Sobolewie. Rozpocznie się o godzinie 14:00.

JS

Koncert życzeń

GMINA SOBOLEW Gminny Dom Kultury zaprasza dzieci do wspólnego stworzenia programu dla rodziców z okazji majowego Dnia Matki i czerwcowego Dnia Ojca.
-*Zadanie polega na tym, że piszecie życzenia dla swoich rodziców (mamy, taty, obojga), podpisujecie je swoim imieniem i do 9 czerwca wysyłacie na pocztę kultura.sobolew@wp.pl lub mesennegra GDK* -zachęca młodych mieszkańców gminy GDK w Sobolewie.
Takie życzenia mogą brzmieć: „Kochanej mamie Lucynie, samych pogodnych dni, życzy córka Krystyna". Do życzeń można dopisać propozycję piosenki, jaką dzieci chciałyby zadedykować rodzicom, ewentualnie podać wiek rodziców (ułatwi to dobranie repertuaru).
Wszystkie życzenia będą czytane 21 czerwca podczas Koncertu Życzeń, który będzie można obejrzeć na profilu GDK na Facebooku oraz kanale YouTube GDK. Początek o godzinie 17:00.

JS

POLLENA KORZYSTA Z TARCZY

www.gov.pl

Minister Marlena Maląg odwiedziła Pollenę 27 maja. Na zdjęciu podczas konferencji prasowej z właścicielem spółki Piotrem Kurowskim i prezesem Jerzym Buławą

Minister rodziny, pracy i polityki społecznej Marlena Maląg odwiedziła Fabrykę Opakowań Kosmetycznych Pollena w Łaskarzewie, która korzysta z dofinansowania do wynagrodzeń w ramach Tarczy Antykryzysowej

Minister **Marlena Maląg** odwiedziła Łaskarzew w środę (27 maja). Na terenie Fabryki Opakowań Kosmetycznych Pollena zorganizowano konferencję prasową, podczas której pani minister opowiadała o działaniu Tarczy Antykryzysowej po niemal dwóch miesiącach od jej uruchomienia.
Minister przyznała także, że jest pod wrażaniem działalności Polleny i gratulowała jej rozwoju.
-*Najważniejsze firmy kosmetyczne na świecie współpracują z nią. To pokazuje, jak polska myśl technologiczna jest ważna i że polskie działania są cenione na świecie* -zaznaczyła.
Przypomniała jednocześnie, że powrót do normalności po koronawirusie nie potrwa kilka miesięcy, ale nawet dwa lata.
-*Firma, w której jesteśmy, skorzystała z dofinansowania do wynagrodzeń z Funduszu Gwarantowanych Świadczeń Pracowniczych w wysokości około 1,7 mln zł na dla 300 pracowników. To bardzo ważne, że te środki zostały przekazane i cieszę się, że w ten sposób możemy pomóc chronić miejsca pracy* -zaznaczyła szefowa MRPiPS.

AŻ 50% SPADEK SPRZEDAŻY

Prezes zarządu Polleny **Jerzy Buława** przedstawił historię firmy, która powstała w 1962 roku, a od 2000 roku należy do rodziny Kurowskich. Jest czołowym producentem opakowań sztucznych w Europie i na świecie.
-*Produkujemy ponad 400 mln sztuk opakowań rocznie* -podkreślił dodając, że firma współpracuje między innymi z Oriflame, czy Procter and Gamble.
Członek zarządu oraz właściciel firmy **Piotr Kurowski** przyznał, że marzec i kwiecień były dla Polleny bardzo trudnym okresem. Odnotowała 50-procentowy spadek sprzedaży.
-*Porozumieliśmy się ze związkami zawodowymi i z radą pracowniczą, że naszym podstawowym zadaniem w tym czasie jest ochrona firmy i utrzymanie miejsc pracy* -wspominał.
Jak mówił, firma miała do wyboru dwa kierunki: albo zwolnić dużą liczbę pracowników, albo wprowadzić bardzo drastyczne oszczędności, obniżając wynagrodzenie wszystkim pracownikom.
-*Właśnie dzięki potężnemu wparciu finansowemu z tytułu tarczy antykryzysowej oraz współdziałaniu ze związkami zawodowymi i radą pracowniczą udało nam się uniknąć konieczności zwolnień grupowych i zachować ponad 100 miejsc pracy* -podkreślił.
Wyraził też nadzieję, że kolejne miesiące będą już lepsze.

Jarosław Staszczuk

Rusza projekt z dofinansowaniem

Gminny Dom Kultury w Sobolewie rozpoczyna projekt „Ocalić kulturę ludową od zapomnienia". Na jego realizację pozyskał 30 tysięcy złotych

Środki pochodzą z Narodowego Centrum Kultury w ramach programu EtnoPolska 2020. Poprzez projekt GDK chce popularyzować żywe i zanikające zjawiska kultury ludowej.
-*Dlatego w ramach zadania odbędzie się kilka ciekawych warsztatów zarówno dla dzieci i dorosłych. Działamy tym razem w nieco zmienionej formie, ponieważ większość zaplanowanych warsztatów będzie musiała odbyć się online. Mamy jednak nadzieję, że skorzystają Państwo z naszej oferty* -zachęcają pracownicy GDK na Facebooku.

GDK Sobolew/Facebook

Pierwszy warsztat odbył się w minionym tygodniu. Poprowadziła go Regina Tobiasz

Pierwszy warsztat rękodzieła „Ludowa wycinanka" odbył się w minionym tygodniu.
Wszystkie informacje o kolejnych wydarzeniach w ramach projektu będą umieszczane na profilu GDK na Facebooku oraz na stronie internetowej www.gdksobolew.pl. W kolejnym numerze przedstawimy poszczególne warsztaty i zajęcia, które będą realizowane w ramach projektu.
GDK zachęca do angażowania się w warsztaty w domach oraz klikania „Lubię to" pod nagraniami.
-*Pomożecie nam w ten sposób, warsztaty były planowane dla określonych liczebnie grup osób, które teraz musimy uzyskać online. Łapka w górę* -zachęca GDK.

JS

egarwolin.pl 697 465 444

Stronę z informacjami z terenu gmin Pilawa i Parysów
redaguje Ewelina Karbowska e-mail: pilawa@twojglos.pl, tel. 503 006 290

SPRAWDZAJĄ OFERTY

Po wybraniu wykonawców i podpisaniu umów rozpocznie się realizacja obu zadań. W ten sposób zakończona zostanie budowa sieci wodno-kanalizacyjnej na osiedlu Wojska Polskiego w Pilawie

W urzędzie 20 maja zostały ogłoszone dwa przetargi nieograniczone. Jeden na „Budowę sieci kanalizacyjnej w Pilawie".
Przedmiotem zamówienia jest tu wykonanie robót budowlanych, związanych z budową kanalizacji w ulicach Jana Kochanowskiego o długości 135 mb, Jarzębinowej o długości 150 mb, Sosnowej o długości 156 mb, Cyprysowej o długości 174 mb i Akacjowej o długości 253 mb.
W zakres robót wchodzą roboty ziemne, montażowe i odwodnienie wykopów.
Do przetargu przystąpiły dwie firmy. Jedną ofertę złożył Zakład Budowy i Eksploatacji Urządzeń Wodociągowo-Kanalizacyjnych Sp.z o.o z Miętnego z kwotą 670.350,05 zł. Drugą ofertę złożyła firma PHU HYDROMIX Sebastian Piętka ze Starej Huty z kwotą 459.838,10 zł.
Po otwarciu ofert trwa ich sprawdzanie. Na realizację zadania zamawiający zamierzał przeznaczyć 496.521 zł. Termin wykonania zamówienia jest do końca września. Obydwie firmy dają 60 miesięczny okres gwarancji.

60. MIESIĘCY GWARANCJI

Drugi przetarg dotyczył „Budowy sieci wodociągowej na Osiedlu Wojska Polskiego w Pilawie". Przedmiotem tego zamówienia jest wykonanie wodociągu, który ma za zadanie doprowadzanie wody oraz zabezpieczenie przeciwpożarowe budownictwa mieszkalnego jednorodzinnego lokalizowanego przy ulicach Jarzębinowa o długości odcinka 147 mb, Bukowej 156 mb, Akacjowej 297 mb, Sosnowej 154 mb i Cyprysowej 162 mb.
W zakres robot wchodzą roboty ziemne, montażowe i sieci wodociągowej.
Do przetargu przystąpiły te same dwie firmy. Zakład Budowy i Eksploatacji Urządzeń Wodociągowo-Kanalizacyjnych Sp.z o.o z Miętnego zaproponował, że wykona to zadanie za kwotę 239.850 zł. PHU HYDROMIX Sebastian Piętka ze Starej Huty chce zaś to zrobić za 114.756,74 zł.
W obydwu ofertach termin realizacji zamówienia jest do 30 września. Firmy dają 60 miesięcy gwarancji na wykonaną pracę. Na realizację zadania zamawiający zamierza przeznaczyć 160.000 zł. Oferty są obecnie sprawdzane.

Ewelina Karbowska

Urzędy wracają do normalności

PARYSÓW/PILAWA Przyjmowanie i obsługa interesantów są prowadzone już we wszystkich sprawach.
W Parysowie do odwołania dopuszczalna liczba interesantów przebywających w tym samym czasie w jednym pomieszczeniu nie może być większa niż jedna osoba na jedno stanowisko obsługi. Nie wlicza się tu osób obsługujących interesantów. Przywrócone zostało również przyjmowanie petentów w sprawach skarg i wniosków.
Petenci w urzędzie miasta i gminy Pilawa są przyjmowani pojedynczo w strefie obsługi klienta na parterze budynku. Obowiązują zalecane środki bezpieczeństwa. Do urzędu należy przychodzić bez osób towarzyszących, zachować dwumetrową odległość od drugiej osoby, zasłaniać usta i nos i nosić rękawiczki. Zdezynfekować ręce środkiem odkażającym zaraz po wejściu do urzędu. Należy powstrzymać się od wizyty, jeżeli występują objawy gorączki, bólu gardła czy przeziębienia. W dalszym ciągu można załatwiać sprawy telefonicznie (25 685 61 10), elektronicznie (urzad@pilawa.com.pl), za pośrednictwem platformy ePUAP (/1403103/SkrytkaESP) lub drogą pocztową (ul. Aleja wyzwolenia 158, 08-440 Pilawa).

EK.

Są już pieniądze na drogi

Pilawa i Parysów otrzymają dofinansowanie z Samorządu Województwa Mazowieckiego z Funduszu Ochrony Gruntów Rolnych.

Samorządy mogły się starać o pieniądze na budowę dróg, które przebiegają po terenach rolnych.
W Pilawie udało się pozyskać 135.000 zł na dofinansowanie remont w Kalonce na Patok.
-Bardzo się cieszę, bo dzięki tej dotacji wreszcie będziemy mogli rozpocząć procedurę wyboru wykonawcy i realizację zadania. Ogromne podziękowania dla Zarządu Województwa Mazowieckiego na czele z Marszałkiem Adamem Struzikiem, szczególne podziękowania kieruje do Marszałek Janiny Ewy Orzełowskiej, gdyby nie Pani wsparcie i pomoc gmina Pilawa nie miałaby żadnych środków na drogi -mówi burmistrz **Albina Łubian**.
Gmina Parysów otrzyma dofinansowanie w wysokości 95.000 zł.
-Za te pieniądze wyremontujemy drogę w miejscowości Poschła -informuje wójt **Bożena Kwiatkowska**.
Przekazanie dotacji nastąpi po podpisaniu umów w siedzibie Departamentu Rolnictwa i Rozwoju Obszarów Wiejskich Urzędu Marszałkowskiego Województwa Mazowieckiego w Warszawie oraz po złożeniu przez wnioskodawcę prawidłowo sporządzonej noty księgowej wystawionej na Urząd Marszałkowski Województwa Mazowieckiego w Warszawie.

EK.

Od teraz Słoneczna

GOCŁAW Radni na sesji przychylili się do prośby mieszkańców.
Drodze publicznej nadali nazwę „Słoneczna". Uchwała weszła w życie po upływie 14 dni od daty ogłoszenia w Dzienniku Urzędowym Województwa Mazowieckiego.
Do urzędu wpłynął wniosek mieszkańców wsi w sprawie nazwania drogi publicznej. Przedmiotowa droga stanowi własność miasta i gminy. Nadanie nazwy wprowadzi ład przestrzenny przy nazewnictwie ulic w miejscowości oraz przy nadawaniu numerów porządkowych dla budowanych budynków.

EK.

Wynajęli na kolejne trzy lata

TRĄBKI Radni na sesji podjęli uchwałę, która dotyczy wyrażenia zgody na zawarcie kolejnej umowy najmu ok. 10 m² nieruchomości w drodze bezprzetargowej.
Właśnie na tej części działki znajduje się bankomat Polskiej Kasy Oszczędności Bank Polski S.A. Z wnioskiem o podpisanie kolejnej umowy najmu na 3 lata wystąpił dotychczasowy najemca. Uchwała weszła w życie z dniem podjęcia.

EK.

Kreskówki pod chmurką

PILAWA Kino samochodowe cieszyło się dużym zainteresowaniem wśród starszych i młodszych mieszkańców miasta i gminy. Zamiast rodzinnego pikniku z okazji Dnia Dziecka, dla najmłodszych zostały wyświetlone filmy. W niedzielę w Gocławiu do zobaczenia był „Bardzo Fajny Gigant" na boisku przy ul. Szkolnej. W poniedziałek (1 czerwca) w Pilawie można było obejrzeć „Gang Wiewióra 2" na stadionie miejskim. Sobotni seans filmu „Balerina" w Trąbkach nie odbył się ze względu na opady deszczu. Projekcję przełożono na środę (3 czerwca). Rozpocznie się ona o 20:15 na parkingu przy kościele na ul. Osadniczej

eprasa.pl 6978a3c486

Dzieci wróciły do szkoły

PARYSÓW Od poniedziałku (25 maja) w szkołach podstawowych są organizowane zajęcia dla uczniów klas I - III i konsultacje dla ósmoklasistów.
Dla placówek, których organem prowadzącym jest gmina Parysów, nadal odbywa się nauka zdalna. Szkoły funkcjonują w określonym reżimie sanitarnym, zgodnie z zaleceniami wydanymi przez resort edukacji, zdrowia i GIS.
Według wytycznych MEN, MZ i GIS, dotyczących zajęć dla klas I - III, w grupie może przebywać do 12 uczniów. Tak samo jest w przedszkolu.

EK.

Stronę z informacjami z terenu gmin Borowie, Górzno i Miastków Kościelny
redaguje Urszula Jendrych, e-mail: urszula@twojglos.pl, tel. 721 135 129

Biblioteka podsumowała rok

MIASTKÓW KOŚCIELNY Gminna Biblioteka Publiczna w Miastkowie Kościelnym podsumowała ubiegły rok. W trakcie działalności odnotowała niewielki wzrost wypożyczeń w 2019 roku w stosunku do roku 2018. Przybyło 95 czytelników, i o 739 więcej wypożyczeń. Największą grupę czytelników stanowiły dzieci od 6 do 12 roku życia. Wiąże się to z programami, które były wdrożone przez bibliotekę, np. Mała książka - Wielki Człowiek. Łącznie stałych czytelników w bibliotece jest 798.

-Nie jest to dużo, ale i czasy nie są dobre na czytanie. Coraz więcej czasu zajmują nam media, multimedia, a coraz mniej czasu książki, więc trzeba cieszyć się, że jest chęć powodzenia tego czytelnictwa wśród dzieci i młodzieży -mówi radny **Marcin Zając**.

W roku ubiegłym przeznaczono 10 tys. zł na zakup nowości wydawniczych. Gminna Biblioteka Publiczna oferuje xero, pomoc w codziennych problemach, pomoc w napisaniu CV, pomoc w obsłudze komputera i wyszukiwaniu ofert pracy.

UJ

Roboty ziemne pełną parą

MIASTKÓW KOŚCIELNY Trwają prace przy budowie sieci kanalizacyjnej w Kujawach i w Woli Miastkowskiej. W przypadku tego zadania zaawansowanie prac jest większe niż przewiduje harmonogram.

-Praktycznie firma jest gotowa do wykonywania przyłączy przy części posesji, natomiast ze względu na przedłużającą się rozbudowę gminnej oczyszczalni ścieków, na tę chwilę nie zezwalamy na wykonanie tych prac -mówi wójt **Jerzy Jaroń**.

Powodem tych decyzji są sprawy techniczne. Funkcjonująca obecnie oczyszczalnia nie ma możliwości wprowadzenia tych ścieków. Zgodnie z umową przyłącza są planowane na przyszły rok.

-Jeśli udałoby się uruchomić nową część oczyszczalni ścieków na przełomie sierpnia/września to, jeśli firma będzie dalej zainteresowana, pozwolimy na wykonywanie przyłączy w części, prawdopodobnie w Woli Miastkowskiej -dodaje włodarz.

UJ

Wybrano wykonawcę

BOROWIE Został rozstrzygnięty przetarg na remont dwóch dróg gminnych w Starej Brzuzie i w Filipówce. Prace przeprowadzi firma F.H.U. Bruk-Bud z Pogorzela. Oferta firm opiewa na kwotę 564.079,23 zł. Była to najtańsza oferta, która wpłynęła do urzędu gminy.

Dwie pozostałe oferty firm, które przystąpiły do przetargu, otrzymały niższą punktację.

UJ

Zmiany w budżecie

BOROWIE 22 maja się radni gminy Borowie spotkali się na nadzwyczajnej sesję, aby zagłosować nad dwiema uchwałami. Głosowanie odbyło się on-line.

Jedna z uchwał dotyczyła zmian w budżecie gminy. Zwiększono dochody gminy dzięki środkom z dotacji na remont elementów zabytkowego kościoła w wysokości 200 tys. zł, oraz o 100 tys. zł zwiększono dotację na budowę garażu przy OSP w Borowiu.

UJ

MIESZKANIEC JAŹWIN MA JUŻ DACH NAD GŁOWĄ

Spalony budynek został rozebrany, a dwa pomieszczenia gospodarcze wykorzystano do utworzenia pokoi mieszkalnych

Wiesław Gąska/facebook

Po pożarze z 2 kwietnia dom nie spełniał warunków mieszkalnych. Został rozebrany, a mieszkaniec Jaźwin tymczasowo zamieszkiwał w budynku OSP

Dwa miesiące temu we wsi Jaźwiny miał miejsce pożar, w wyniku którego spalił się budynek mieszkalny. Pan **Zbigniew Paziak** otrzymał wówczas tymczasowe lokum w budynku Ochotniczej Straży Pożarnej w Jaźwinach. Bardzo szybko została podjęta również inicjatywa zbiórki pieniędzy przede wszystkim wśród mieszkańców gminy.

-Warto zauważyć, że na terenie naszej gminy od wielu lat przyjął się zwyczaj, udzielania pomocy przez wszystkich mieszkańców gminy -informuje wójt **Wiesław Gąska**.

Kierownik GOPS **Tomasz Majczyna** uruchomił specjalne konto bankowe w Banku Spółdzielczym w Garwolinie, na które wpłynęły środki z 17 sołectw (Borowie, Nowa Brzuza, Stara Brzuza, Gościewicz, Filipówka, Kamionka, Wilchta, Głosków, Łętów, Słup Pierwszy, Słup Drugi, Jaźwiny, Gózd, Chromin, Łopacianka, Laliny, Iwowe), w kwocie 32.208 zł i wpłaty indywidualne z terenu gminy, powiatu i całego województwa mazowieckiego w kwocie 7.560 zł, to daje łączną kwotę 39.768 zł.

POSŁUŻYŁ BUDYNEK GOSPODARCZY

W tym gospodarstwie były niezagospodarowane dwa pomieszczenia w budynku gospodarczym, które władze gminy postanowiły wykorzystać na nowy lokal mieszkalny. Już 7 kwietnia firma remontowa rozpoczęła remont, a 29 kwietnia roboty zostały zakończone i lokal przekazano poszkodowanemu. Koszt robót wraz z wyposażeniem łazienki i kuchni wyniósł 40.000 zł, dodatkowo zakupiona została nowa kuchnia gazowa i lodówka za kwotę 1.580 zł. Firma Dez-Der z Łopacianki przekazała między innymi nową pralkę. Ośrodek Pomocy Społecznej sfinansował część poniesionych wydatków.

-W okresie panującej pandemii koronawirusa podejmowane działania były bardzo trudne do wykonania. Niemniej jednak wszystko udało się zrobić -podsumowuje wójt.

Konto bankowe otwarte na ten cel zostało zlikwidowane 30 maja. Wójt gminy Borowie serdecznie dziękuje wszystkim dobroczyńcom za udzielone wsparcie.

Urszula Jendrych

WÓJT GMINY BOROWIE
WIESŁAW GĄSKA:

-Chcę podziękować strażakom za włączenie się zarówno w akcję gaszenia pożaru, uprzątania pogorzeliska, rozbiórki spalonego domu, a także zbiórki wśród mieszkańców gminy środków finansowych. Dziękuję radnym Rady Gminy, sołtysom za pomoc w zbiórce środków finansowych. Bardzo dziękuję firmie EKO - LIDER Pana Jarosława Wyglądały za nieodpłatną usługę odbioru odpadów, firmie z Pilawy Pana Fica za nieodpłatne zdjęcie pozostałości eternitu ze spalonego budynku, firmie wodociągowo -kanalizacyjnej z Miętnego Państwa Pytel za szybkie nieodpłatne wykonanie przyłącza wodociągowego i kanalizacyjnego do nowego lokalu, Dziękuję firmie Pana Henryka Zająca z Górzna i Zakładu Energetycznego z Mińska Mazowieckiego za bardzo szybkie podłączenie prądu do nowego lokalu. Nade wszystko bardzo dziękuję wszystkim ludziom dobrej woli, którzy przekazali środki finansowe na pomoc pogorzelcowi i oczywiście pracownikom Ośrodka Pomocy Społecznej za nadzorowanie przebiegu wszystkich działań jakie miały miejsce.

Uchwała na kredyt przyjęta

MIASTKÓW KOŚCIELNY Podczas sesji Rady Gminy Miastków Kościelny radni przyjęli uchwałę, dzięki której gmina będzie mogła zaciągnąć kredyt długoterminowy w kwocie 2.158.000,00 zł na spłatę wcześniej zaciągniętych zobowiązań z tytułu kredytów i pożyczek.

Spłata kredytu nastąpi z dochodów własnych gminy, czyli z podatku rolnego, podatku od nieruchomości i podatku od środków transportowych w latach 2022-2027.

-Jest to kredyt, który został zaplanowany w uchwale budżetowej na 2020 rok, tą zasadę stosujemy od wielu lat, czyli staramy się nie zaciągać kredytów komercyjnych, natomiast tym, które mamy wydłużać termin spłaty -wyjaśniał wójt **Jerzy Jaroń**.

Działania podejmowane w związku z kredytem mają zapewnić gminie płynność finansową, a co za tym idzie rozwijać gminę i realizować przedsięwzięcia niezbędne dla gminy Miastków Kościelny.

UJ

Debata nad raportem jeszcze w czerwcu

MIASTKÓW KOŚCIELNY Podczas sesji Rady Gminy, która odbędzie się w drugiej połowie czerwca przeprowadzona zostanie debata nad raportem o stanie gminy Miastków Kościelny za 2019 rok.

Po jej zakończeniu Rada przeprowadzi głosowanie nad udzieleniem lub nie udzieleniem wójtowi wotum zaufania. W przypadku nieudzielenia wójtowi wotum zaufania w dwóch kolejnych latach Rada Gminy może podjąć uchwałę o przeprowadzeniu referendum w sprawie jego odwołania.

Mieszkańcy gminy mają prawo zabierać głos w trakcie debaty. W związku z tym osoba zainteresowana wzięciem w niej udziału powinna złożyć pisemne zgłoszenie do przewodniczącego Rady Gminy poparte 20 podpisami, najpóźniej w dniu poprzedzającym sesję Rady Gminy, na której odbędzie się ta debata.

UJ

upload.pl 6978a3c486

Stronę z informacjami z terenu gmin Trojanów i Żelechów
redaguje Tomasz Kępka, e-mail: tomaszkepka@twojglos.pl

WZROSŁY STAWKI OPŁAT

Mieszkańcy będą musieli liczyć się z ok. 2-2,5 procentowymi podwyżkami. Zakład Gospodarki Komunalnej ogłosił nowe stawki opłat za wodę i ścieki

Od 26 maja opłata za 1 m3 wody sięgnie 2,59 zł brutto. W przypadku ścieków taka sama objętość została wyceniona na 4,18 zł brutto. Zmiany nastąpiły również w stawkach abonamentowych. Począwszy od czerwca za gotowość przesyłu, odczytu i rozliczeń z tytułu wody trzeba będzie zapłacić miesięcznie 1,60 zł brutto. W takiej samej kwocie został obliczony miesięczny abonament dotyczący przesyłu, odczytu i rozliczeń ścieków.
Aby wprowadzić zmiany należało zastosować obliczenia i uzgodnienia.
-Zakład Gospodarki Komunalnej w Żelechowie w marcu 2018 r. opracował wniosek zawierający cennik opłat za wodę i ścieki na 36 miesięcy (3 lata, na okres od czerwca 2018 r. do czerwca 2021 r.), który został zatwierdzony przez Państwowe Gospodarstwo Wodne „Wody Polskie” -zauważa kierownik ZGK w Żelechowie **Daniel Staniszewski**.
Z porównania nowych do dotychczas obowiązujących stawek najwięcej, bo o 2,45% wzrosły koszty odprowadzania ścieków. Nieco mniejszy wzrost (2,38% odnotowały opłaty za wodę. Natomiast stawki abonamentowe zarówno za ścieki, jak i wodę uległy podniesieniu o wartość niespełna 2%.

ZMIANY NIEDUŻE, ALE KONIECZNE

Podniesienie opłat zadaniem kierownika ZGK było konieczne.
-Stawki opracowane na 36 miesięcy muszą zapewnić uzyskanie niezbędnych przychodów pokrywających koszty zbiorowego zaopatrzenia w wodę i odprowadzania ścieków. Zakład musi pokryć wszelkie opłaty, koszty zużycia prądu, podatki, zatrudnienie pracowników itp. Do tych wydatków trzeba jeszcze doliczyć koszt realizowanych przez zakład remontów i napraw infrastruktury wodociągowo-kanalizacyjnej. Podwyżki stawek podyktowane są wzrostem cen energii elektrycznej, wynagrodzeń oraz cen materiałów niezbędnych do usuwania awarii -tłumaczy Staniszewski.
Według władz przedsiębiorstwa komunalnego podniesione w ten sposób stawki nie powinny być dotkliwe finansowo dla mieszkańców.
-W porównaniu do wzrostu wynagrodzeń (ok. 5 %) i cen energii elektrycznej (ok. 15%) uważam, że taki wzrost jest stosunkowo nieduży -przekonuje kierownik ZGK.
-Istnieje wprawdzie możliwość skrócenia obowiązujących opłat za dostarczoną wodę i odprowadzone ścieki ze względu na zwiększenie się kosztów zbiorowego zaopatrzenia w wodę i odprowadzenie ścieków, lecz na chwilę obecną nie przewidujemy takiej konieczności, gdyż z wyliczeń, które przeprowadził zakład będziemy mogli pokryć koszty z zatwierdzonych stawek taryfowych -dodaje.

Stawki za wodę:
2019-2020 – 2,53 zł brutto za 1m3 wody
2020-2021 – 2,59 zł brutto za 1m3 wody (wzrost 2,38%)
2019-2020 – 1,57 zł brutto stawka opłaty abonamentowej
2020-2021 – 1,60 zł brutto stawka opłaty abonamentowej (wzrost 1,91%)

Stawki za ścieki:
2019-2020 – 4,08 zł brutto za 1m3 odprowadzonych ścieków
2020-2021 – 4,18 zł brutto za 1m3 odprowadzonych ścieków (wzrost 2,45%)
2019-2020 – 1,57 zł brutto stawka opłaty abonamentowej
2020-2021 – 1,60 zł brutto stawka opłaty abonamentowej (wzrost 1,91%)

Więcej pieniędzy na inwestycje

Do gminnej kasy trafiła nowa pula środków zewnętrznych z różnych źródeł. Sposób ich wykorzystania ustalili żelechowscy samorządowcy

27 maja po raz kolejny została zwołana zwyczajna sesja Rady Miejskiej. Podczas posiedzenia radni zajęli się bieżącymi sprawami oraz debatowali nad szeregiem sprawozdań. Informację o stanie bezpieczeństwa i porządku publicznego na terenie miasta i gminy przedstawiła policja. Ze swojej działalności zdała sprawozdanie Gminna Komisja Rozwiązywania Problemów Alkoholowych. Gminny Ośrodek Pomocy Społecznej poddał zaś pod analizę ocenę swych zasobów. Najważniejszymi jednak tematami były kwestie finansowe.

DROGI I KANALIZACJA

Na plan pierwszy wybiły się zmiany w budżecie. Zakres modyfikacji i ich przyczyny przedstawiła skarbnik gminy **Beata Kosyra**. Pod względem ogólnym plan finansów zwiększył się o 755 tys. zł. Taka suma wpłynęła na konto samorządu z kilku źródeł. Program Rozwoju Obszarów Wiejskich zrefundował część kosztów, jakie gmina poniosła na przebudowę Miejsko-Gminnego Ośrodka Kultury. Za ten sam wydatek częściowego zwrotu dokonał Regionalny Program Operacyjny. Osobny zastrzyk pieniędzy popłynął również z Narodowego Funduszu Ochrony Środowiska i Gospodarki Wodnej. Uzyskana dotacja zostanie przeznaczona na usuwanie odpadów z folii rolniczych, siatki i sznurka do owijania balotów oraz opakowań po nawozach i typu Big Bag.
Pozyskane środki w zdecydowanej większości (686 tys. zł) gmina przeznaczy na inwestycje. 160 tys. zł zostanie przeznaczone na przebudowę drogi gminnej na odcinku Nowy Goniwilk-Stary Goniwilk. 245 tys. zł poszło na budowę kanalizacji sanitarnej z przyłączami w ul. Długiej w Żelechowie. Pozostałe środki zasiliły m.in. przebudowę ul. Sikorskiego w Żelechowie. Wprowadzone zmiany radni zaakceptowali jednogłośnie.

ZWOLNIENI Z OPŁAT

Kwestie ekonomiczne pojawiły się jeszcze w uchwale dotyczącej klubu dziecięcego działającego przy przedszkolu „Pluszowy Miś”. Radni zmienili dotychczasowe przepisy w zakresie opłat za pobyt dziecka w klubie, maksymalnej wysokości opłaty za wyżywienie oraz warunków częściowego lub całkowitego zwolnienia od ponoszenia opłat. Wyjaśnień na temat projektu udzieliła sekretarz gminy. **Beata Talarek** poinformowała, że obecnie obowiązujące prawo nie przewidywało zwolnienia z opłaty w przypadku gdy placówka jest zamknięta dla dzieci.
-Wobec obecnej sytuacji, kiedy Klubik przy przedszkolu był nieczynny z powodu pandemii, należało podjąć uchwałę umożliwiającą dokonanie zwolnienia z opłaty za czas zamknięcia placówki -zauważa sekretarz Urzędu Gminy.
Podobnie jak w przypadku zmian w budżecie propozycja spotkała się z jednogłośną zgodą radnych.

Tomasz Kępka

epaper.pl 6978a3c486

Sikorskiego do przebudowy

ŻELECHÓW Na terenie miasta niebawem rozpocznie się kolejna inwestycja drogowa. Gmina otrzymała dofinansowanie z Funduszu Dróg Samorządowych na przebudowę ul. Sikorskiego w Żelechowie.
W ramach zadania zostanie wykonana nowa nawierzchnia bitumiczna na odcinku prawie 400 mb. Nowego wyglądu nabiorą chodniki, które nie tylko zostaną wyłożone kostką, ale będą też poszerzone do szerokości 2 m. Dodatkowe bezpieczeństwo na drodze zapewni pobocze z kruszywa łamanego o długości 60 mb. Początku realizacji inwestycji można spodziewać się w przeciągu najbliższych tygodni. Według planów droga ulica ma być gotowa do końca września.
Całkowita wartość zadania wynosi niespełna 581 tys. 563 zł. Zdecydowaną większość tej kwoty (407 tys. 094 zł) pokryje rządowa dotacja z FDS.
W ramach innego zadania, na tej samej ulicy pojawi się również nowa kanalizacja deszczowa. Prace przy jej montażu samorząd zlecił Zakładowi Gospodarki Komunalnej w Żelechowie. Instalacja według wyliczeń ma kosztować gminę 43 tys. zł brutto.

TK.

Sprzęt trafi do szkoły?

ŻELECHÓW Jeśli wszystko pójdzie zgodnie z planem już wkrótce nauka dla uczniów i praca dla nauczycieli mogą stać się przyjemnością.
Samorząd Żelechowa złożył wniosek do Ministerstwa Edukacji Narodowej o zwiększenie subwencji oświatowej dla Szkoły Podstawowej w Starym Goniwilku. Pieniądze będą pochodziły z rezerwy subwencji ogólnej ustalonej na 2020 r. Za pozyskane w ten sposób pieniądze gmina ma zamiar zakupić pomoce dydaktyczne niezbędne do realizacji podstawy programowej z przedmiotów przyrodniczych. Według planów na nowy sprzęt będą mogły liczyć 4 pracownie.
Wstępny koszt wyposażenia dla pracowni geografii ma wynieść 73 tys. 956 zł. Sala do nauki biologii może wzbogacić się o sprzęt za 22 tys. 231 zł, pracownia biologi miałaby dostać 22 tys. zł, fizyki – 7 tys. 995 zł, a czwarta, przeznaczona do nauki chemii 23 tys. 730 zł. W tej chwili ratusz oczekuje na weryfikację złożonego wniosku.

TK.

Czas na nową studnię

ŻELECHÓW Mieszkańcy będą mogli być spokojni o stały dostęp do wody. Niebawem w Piastowie rozpoczną się prace przy budowie nowej studni.
Do realizacji inwestycji samorząd wybrał Zakład Gospodarki Komunalnej. Budowa jest wdrożeniem w życie planów, które istniały już od dłuższego czasu, ale dotąd nie były ujęte w budżecie. Wykonanie zadania w obecnym czasie przyspieszyła jednak niekorzystna sytuacja hydrologiczna.
Według szacunków inwestycja będzie kosztowała 100 tys. zł. Termin ukończenia prac powinien upłynąć 31 sierpnia.

TK.

Spłonął pustostan

KORYTNICA Ogień zauważono w czwartek (21 maja) po 3:00.
W nocy do Stanowiska Kierowania PSP w Garwolinie wpłynęła informacja o pożarze drewnianego budynku. Działania straży polegały na zabezpieczeniu miejsca zdarzenia i podaniu wody, co doprowadziło do ugaszenia ognia. Następnie strażacy przeszukali pogorzelisko, aby wykluczyć przebywanie osób postronnych w budynku. W akcji trwającej niespełna trzy godziny uczestniczyły dwa zastępy PSP oraz trzy OSP.

EK.

Ranny 61-latek

OSP Wilga

Policjanci z Wilgi starają się ustalić szczegółowe okoliczności wypadku, do którego doszło na skrzyżowaniu ul. Wojska Polskiego z drogą wojewódzką nr 801

WILGA Do wypadku na skrzyżowaniu drogi krajowej nr 76 z wojewódzką drogą nr 801 doszło w piątek (29 maja) tuż po 17:00.

Ze wstępnych ustaleń policjantów, obecnych na miejscu zdarzenia wynika, że 24-letni mieszkaniec powiatu opolskiego, kierując oplem, nie ustąpił pierwszeństwa przejazdu. Po wymuszeniu doprowadził do zderzenia z toyotą, którą jechał 61-letni mieszkaniec powiatu puławskiego.

-Następnie toyota uderzyła w oczekującego na przejazd VW, którym kierował 26-letni mieszkaniec powiatu garwolińskiego. W wyniku zderzenia obrażeń ciała doznał 61-letni kierowca seata, który został przetransportowany do szpitala -podaje szczegóły zajścia **Marek Kapusta**, oficer prasowy Komendy Powiatowej Policji w Garwolinie.

Uczestnicy zdarzenia byli trzeźwi. Na miejsce skierowano strażaków z PSP w Garwolinie oraz z OSP Wilga. Postępowanie w tej sprawie prowadzą teraz policjanci z Posterunku Policji w Wildze.

EK.

CZWARTY ETAP ZNOSZENIA OBOSTRZEŃ

Wydano nowe zasady zasłaniania nosa i ust. Otwarte będą kina, teatry, siłownie i salony masażu, ale w ścisłym reżimie sanitarnym

Znoszenie kolejnych ograniczeń dotyczących COVID-19 jest możliwe, ponieważ w większości województw liczba zachorowań spada. Od soboty, 30 maja nie musimy zasłaniać nosa i ust w otwartej przestrzeni, ale tylko pod warunkiem, że możemy zachować dwa metry odstępu od innych. Z obowiązku utrzymania dwu-metrowego dystansu społecznego wyłączeni są rodzice z dziećmi wymagającymi opieki (do 13. roku życia), osoby wspólnie mieszkające, niepełnosprawne i te, które zasłaniają usta i nos.

Nie musimy mieć maseczek podczas spaceru, jazdy rowerem, chodząc po ulicy, parku, plaży czy parkingu. Wciąż musimy zachować szczególną ostrożność w kontaktach z innymi. Wyjątkiem, gdzie nie trzeba zakrywać ust i nosa jest miejsce pracy, jeżeli pracodawca zapewni odpowiednie odległości między stanowiskami i spełni wymogi sanitarne. Nie należy jej mieć dodatkowo w restauracji lub barze, gdy zajmiemy już miejsce przy stole.

Maseczki będą konieczne w niektórych przestrzeniach zamkniętych, m.in. w sklepach, kościołach, kinach i teatrach, salonach masażu i tatuażu, urzędach, autobusach czy tramwajach. Dodatkowe miejsca, w których będzie trzeba zasłaniać usta i nos, określi Główny Inspektorat Sanitarny.

ZNIESIONE LIMITY OSÓB W BRANŻY HANDLOWEJ I GASTRONOMICZNEJ

Do tej pory w sklepie, restauracji, na targu, w punkcie usługowym czy na poczcie na jedną osobę musiała przypadać określona powierzchnia lub liczba okienek. Od soboty ta zasada przestała obowiązywać.

Trwają również rozmowy ze związkami sportowymi na temat limitu osób na stadionach. Od 19 czerwca będzie możliwy powrót kibiców na boiska piłkarskie. Na stadionach zajętych będzie maksymalnie 25% miejsc. Obowiązywały będą wymogi sanitarne.

W punktach gastronomicznych nadal musi być zachowana odpowiednia odległość między stolikami, a klienci zanim usiądą do stolika, muszą mieć założone maseczki. Obowiązują wszystkie wytyczne sanitarne dotyczące m.in. dezynfekcji rąk i stolików. Pamiętajmy o tym, że w sklepie, na targu czy na poczcie nadal jest obowiązek zasłaniania nosa i ust. A w sklepie także obowiązkowa dezynfekcja rąk lub noszenie rękawiczek.

UROCZYSTOŚCI RELIGIJNE I POGRZEBY BEZ OGRANICZEŃ CO DO WIERNYCH, A WESELA DO 150 OSÓB

Zniesienie obostrzeń obejmie również kościoły i inne miejsca sprawowania kultu religijnego. Tutaj limit osób również przestaje obowiązywać od soboty, 30 maja. Podobnie z uroczystościami pogrzebowymi. W kościołach i świątyniach wierni muszą zasłaniać usta i nos.

Od soboty w przestrzeniach otwartych dozwolona jest organizacja zgromadzeń, a także koncertów plenerowych, w których bierze udział do 150 osób. Uczestnicy muszą jednak zasłaniać usta i nos lub zachować 2-metrowy dystans społeczny. Sanepid będzie przedstawiał rekomendacje, gdzie ze względu na sytuację epidemiologiczną zgromadzenia lub koncerty plenerowe nie powinny się odbywać. Ostateczna decyzja należała będzie do właściwej jednostki samorządu terytorialnego.

Od soboty, 6 czerwca możliwa jest również organizacja wesel i uroczystości rodzinnych, w których bierze udział do 150 osób. Weselnicy nie muszą nosić maseczek.

HOTELE OTWARTE W PEŁNI

Od soboty restauracje i bary hotelowe mogą być otwarte. Mogą serwować na sali posiłki gościom. Od 6 czerwca w hotelach zaczną działać baseny, siłownie i kluby fitness. Właściciele obiektów muszą jednak zachowywać określone zasady sanitarne.

Od soboty możemy korzystać z siłowni na świeżym powietrzu, placów zabaw, a także z małej infrastruktury leśnej.

Od 6 czerwca działalność wznowią na określonych warunkach sanitarnych kina, teatry, opery, balet, baseny, siłownie, kluby fitness, sale zabaw i parki rozrywki, sauny, solaria, salony masażu i tatuażu. Możliwa będzie także organizacja targów, wystaw i kongresów. Zalecenia sanitarne dla poszczególnych branż zostaną podane po zakończeniu procesu konsultacji z przedsiębiorcami.

Otwarcie gospodarki nie zwalnia nas z odpowiedzialności. Pamiętajmy o zachowaniu bezpiecznych odległości. Dbajmy o siebie i innych.

Ewelina Karbowska

„Opaski życia" już u 30 seniorów

W Garwolinie już funkcjonuje system teleopieki dla najstarszych mieszkańców

Nowym programem wsparcia objętych zostało 30 osób powyżej 60 roku życia. Tak zwane „opaski życia" w przypadku zasłabnięcia czy gorszego samopoczucia połączą seniora z dyspozytorem centrali teleopieki, pozwolą na przekazanie informacji do centrum alarmowego i wezwanie pomocy. Instalacja bezpłatnych systemów w domach seniorów już się rozpoczęła. „Pilotażowy program wdrożenia usług opiekuńczych w formie teleopieki" współfinansowany jest ze środków Samorządu Województwa Mazowieckiego.

EK.

UM Garwolin

Inteligentna opaska monitoruje stan zdrowia. Wyposażona jest m.in. w przycisk SOS (tzw. przycisk życia), detektor upadku, lokalizator GPS czy pomiar tętna. Projekt skierowany jest w szczególności do tych osób, które ze względu na wiek, stan zdrowia lub niepełnosprawność wymagają opieki lub wsparcia.

UWAGA! Dobra wiadomość dla wszystkich cierpiących z powodu bólu kręgosłupa, rwy kulszowej, przepukliny lub dyskopatii.

Czy jest coś gorszego od bólu kręgosłupa?

Tak! Brak skutecznego sposobu, by go zwalczyć...

To niestety przykra rzeczywistość, z jaką muszą zmagać się osoby w każdym wieku, a zwłaszcza seniorzy. Co z tego, że na rynku dostępny jest ogrom środków przeciwbólowych, skoro przynoszą ulgę tylko na chwilę? Owszem, można też korzystać z rehabilitacji, fizjoterapii, naświetlań, a nawet poddać się zabiegom. Ale ile można czekać na termin? **Ile można spędzać czasu w przychodni, stać w kolejce w aptece i prosić się o pomoc, gdy kręgosłup nieustannie boli?**

Przykładów nie trzeba szukać daleko. Pani Czesława Z. (71l.) z Kutna cierpiała na chroniczny ból kręgosłupa, przez który była unieruchomiona. Nie mogła normalnie wstać z łóżka, chodzić, schylać się. Lekarze nie dawali najlepszych rokowań – albo operacja, która nie gwarantowała przywrócenia dawnej sprawności, albo nieuchronne kalectwo. Skoro nie było dla niej innego ratunku, p. Czesława postanowiła wziąć sprawy w swoje ręce.

„Całe życie pracowałam jako fryzjerka, dzień w dzień na stojąco albo pochylona nad klientką – mój kręgosłup był zrujnowany. Ból w lędźwiach był tak dotkliwy i promieniował na całe plecy, że tylko leżałam zesztywniała. Żeby jakoś wstać i funkcjonować, trułam się mnóstwem środków przeciwbólowych. Lekarz stwierdził, że przyczyną są zniszczone dyski międzykręgowe, przez co kręgi ocierają się o siebie i uciskają nerwy. Na operację miałam czekać prawie 2 lata, a prywatny zabieg kosztował 14 tys. zł. To był jakiś żart. Czułam się bezradna i pozostawiona sama sobie. Tylu specjalistów w tym kraju, a nikt nie chciał mi pomóc! – opowiada wzburzona p. Czesława. „

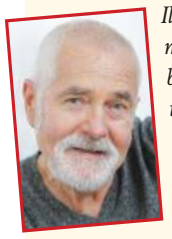

Ile ja się nachodziłem po lekarzach, to głowa mała. Wszędzie odprawiano mnie z kwitkiem, byłem tylko jednym z wielu pacjentów i nikt nie traktował mojego cierpienia poważnie. Od wielu lat bolał mnie kręgosłup, czasem nawet nie mogłem usiedzieć w fotelu przed TV. Poszedłem na fizjoterapię, ale te kilka refundowanych zabiegów nie wystarczyło. Kiedy trafiłem na ten koreański pas, pomyślałem, że to pewnie kolejne azjatyckie dziadostwo, ale zaryzykowałem i zmieniłem zdanie już po 1. dniu noszenia. ***Ból stopniowo ustępował, mogłem bez problemu schylić się i zawiązać buty. Po ok. 2 tygodniach ból minął całkowicie, a ja czuję się sprawny jak 20-latek!***

Bogusław, 69l., Ełk

Dlaczego się o tym nie mówi?

Rodzina p. Czesławy nie mogła patrzeć na jej cierpienie i robiła wszystko, żeby znaleźć rozwiązanie. Z pomocą przybył jej wnuk, który na jednej z zagranicznych stron w internecie znalazł innowacyjny pas przeciwbólowy, który zakłada się na lędźwie.

„Stosowałam już opaski, ortezy ortopedyczne, które nic nie pomagały. Byłam sceptyczna kiedy wnuk wręczył mi ten pas, ale co miałam do stracenia? Dziś dziękuję opatrzności, że spróbowałam. To nie do wiary, ale już po kilku godzinach od założenia pasa czułam wyraźną poprawę. Po dwóch dniach noszenia ból prawie całkowicie minął. 10-tego dnia bez problemu mogłam wstać z łóżka, schylać się, a nawet pójść na spacer! Kiedy już zupełnie nie czułam bólu, poszłam powtórzyć prześwietlenie. Lekarz był w szoku - przestrzeń dyskowa powiększyła się, a kręgi przestały uciskać na nerwy. Operacja nie była już potrzebna. Ten pas to prawdziwe remedium na ból kręgosłupa, ale dlaczego nikt o nim nie słyszał? Dlaczego nie mamy dostępu do takich tanich i skutecznych środków, a w zamian musimy cierpieć i prosić się o pomoc? „

POZNAJ SIŁĘ FERROMAGNESÓW

Każda osoba cierpiąca z powodu bólu kręgosłupa szuka przede wszystkim ulgi i oczekuje wyeliminowania przyczyny problemu. **Z wiekiem dyski zużywają się nawet o 60% szybciej i przestają amortyzować kręgosłup,** co powoduje ucisk i podrażnienie nerwów kulszowych, a w efekcie przeszywający ból. **Dzięki kuracji ferromagnetycznym pasem dekompresyjnym** każdy, niezależnie od płci, wieku i stadium zaawansowania zmian zwyrodnieniowych, pozbędzie się bólu i na stałe powróci do dawnej sprawności ruchowej **w zaledwie 2 tygodnie. Korzystając z pasa zarówno w ciągu dnia, jak i w nocy, zyskujesz:**

4 SUPER KORZYŚCI:

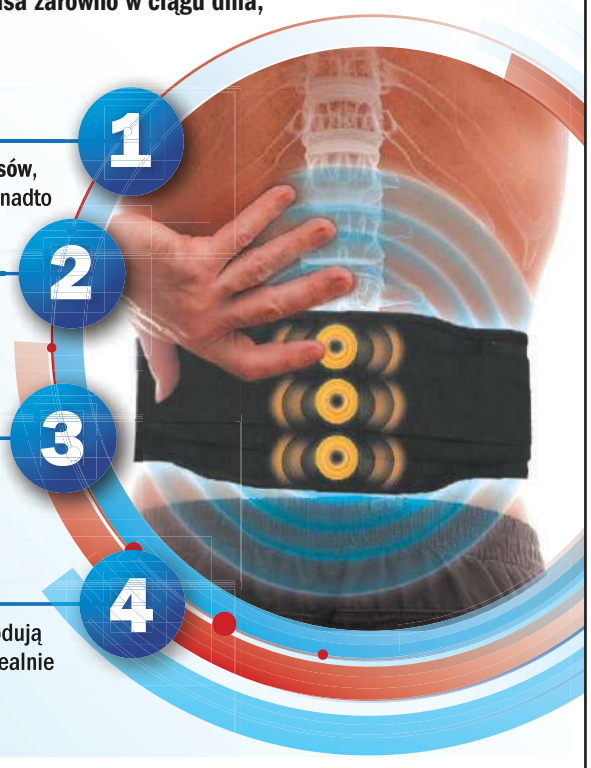

1 UŚMIERZENIE BÓLU
Magnesy ferrytowe wytwarzają **pole magnetyczne o mocy 3500 Gaussów,** które wnika w tkanki i nerwy, natychmiast wygaszając sygnały bólu. Ponadto magnesy tworzą okład wzdłuż kręgosłupa i eliminują stany zapalne.

2 DEKOMPRESJA
Specjalna konstrukcja pasa przywraca prawidłową postawę i powoduje rozciąganie się kręgosłupa. Przestrzenie między kręgami zwiększają się nawet o 6mm, tworząc miejsce do odbudowy dysków, a kręgi przestają uciskać na nerwy.

3 REGENERACJA
Mięśnie kręgosłupa zostają odciążone, cały ciężar zostaje przeniesiony na mięśnie brzucha. To sprawia, że osłabione mięśnie nie są dodatkowo nadwyrężane, zmniejsza się nacisk na dolną część kręgosłupa, a ból w odcinku lędźwiowym mija.

4 WYGODA I DYSKRECJA
Pas jest wykonany z najwyższej jakości mikrowłókien, które nie powodują obtarć i podrażnień. Jest elastyczny i posiada rzepy, dzięki którym idealnie dopasuje się do każdej sylwetki. Nie usztywnia i nie krępuje ruchów, a pod ubraniem pozostaje zupełnie niewidoczny.

Skuteczna metoda istnieje

Na rynku dostępnych jest wiele opasek, pasów biodrowych, ortez, które kosztują krocie, są niewygodne w noszeniu, a często wcale nie pomagają. Zainteresowani tym tematem dotarliśmy do południowokoreańskiego prof. Lee Hyun-joonga z Centrum Reumatologii w Seulu, twórcy ferromagnetycznego pasa dekompresyjnego i poprosiliśmy go o wyjawienie sekretu- ***jak to możliwe, że ta metoda jest tak skuteczna, a przy tym tania?***

„Sukces metody, którą stworzyłem wraz ze swoim zespołem badawczym, opiera się na synergicznym działaniu dwóch sił - magnetoterapii i dekompresji. W przeciwieństwie do innych metod, mój ferromagnetyczny pas dekompresyjny nie tylko **uśmierza ból, ale też trwale zmniejsza ucisk na nerwy i przyspiesza odbudowę dysków międzykręgowych.** Dzięki temu, rocznie ponad 356 700 osób w całej Azji pozbywa się bólu kręgosłupa i odzyskuje sprawność ruchową, bez operacji i przyjmowania leków.

Ta metoda jest w 100% bezpieczna, a dzięki biomagnesom procesy regeneracyjne przebiegają całkowicie naturalnie. Jestem w szoku, że w Europie, tak rozwiniętym cywilizacyjnie kontynencie, nadal nie stosuje się tego sprawdzonego sposobu zwalczania zwyrodnień kręgosłupa."

Prof. Lee Hyun-joong, ortopeda-reumatolog

Koniec czekania na pomoc

Dotychczas z naturalnej mocy ferromagnetycznego pasa dekompresyjnego mogli korzystać jedynie mieszkańcy Azji. Na szczęście prof. Lee Hyun-joong postanowił rozszerzyć dystrybucję swojej metody również na rynek światowy. **W Polsce pas jest dostępny jedynie w sprzedaży telefonicznej. Pierwsze 100 osób, które zadzwoni na poniższy numer do 10.06.2020 r., otrzyma oryginalny produkt ze specjalną zniżką -70%, czyli za jedyne 127 zł!** Nie zwlekaj i dołącz do grona szczęśliwych osób, które bezpowrotnie pozbyły się bólu i odzyskały pełną sprawność ruchową.

BEZPIECZNA I STERYLNA PRZESYŁKA
ZAMÓW NIE WYCHODZĄC Z DOMU
PŁAĆ KARTĄ PRZY ODBIORZE!

ZADZWOŃ I ZAMÓW:
81 300 34 34

Od poniedziałku do niedzieli w godz. 8:00-20:00
(opłata za 1 min. połączenia wg taryfy operatora)

epraasa.pl 6978a96486

SZKOŁA NAUCZY, A HUTA ZATRUDNI

W Zespole Szkół im. Stanisława Staszica w Miętnem od nowego roku szkolnego powstanie kolejny kierunek kształcenia: technik-mechanik z perspektywą pracy w Zignago Vetro Polska S.A.

-Jeszcze raz, jako potencjalny pracodawca, zachęcamy uczniów klas ósmych do kontynuacji edukacji na kierunku kształcenia technik-mechanik z możliwością zatrudnienia w naszym zakładzie -mówi Michele Pezza, dyrektor zarządzający hutą szkła w Trąbkach, należącą do Zignago Vetro Group

Właściciele huty szkła w Trąbkach inwestują i rozbudowują zakład. W ciągu kilku ostatnich lat produkcja opakowań szklanych przeszła ogromne przeobrażenia. Odchodzi się od procesów manualnych, zastępując je zautomatyzowaną produkcją, kontrolą i pakowaniem

Huta szkła w Trąbkach jest częścią włoskiej grupy Zignago Vetro, która ma stabilną sytuację finansową. W czasie epidemii koronawirusa zakład nie zwolnił nikogo i nie obniżył nikomu wynagrodzenia. Cały czas odbywała się tu produkcja opakowań szklanych na wszystkich liniach. Obecnie zatrudnionych jest prawie 700 osób, a zanim firmę przejęli Włosi w 2011 r. pracowało tu poniżej 300 osób.

Właściciele huty szkła w Trąbkach inwestują i rozbudowują zakład. W ciągu kilku ostatnich lat produkcja opakowań szklanych przeszła ogromne przeobrażenia. Odchodzi się od procesów manualnych, zastępując je zautomatyzowaną produkcją, kontrolą i pakowaniem. Zakład posiada obecnie dwa piece hutnicze, a produkcję zwiększono prawie trzykrotnie. Modernizacji i rozbudowa w 2017 r. sprawiły, że obecnie huta jest jednym z najnowocześniejszych zakładów produkcyjnych w całym powiecie garwolińskim. Właściciele planują kolejne inwestycje, takie jak np. kolejna linia produkcyjna. W związku z nową inwestycją do końca 2020 r. zakład zatrudni dodatkowych pracowników w działach technicznych. Tych jednak na rynku pracy ciągle brakuje. Firma podjęła współpracę ze szkołą w Miętnem i chce zapewnić absolwentom stabilne zatrudnienie w nowoczesnym zakładzie. W hucie będzie odbywało się praktyczne przyuczanie do zawodu i znajomości maszyn, a po zakończeniu edukacji na młodych mechaników będzie czekała tu praca.

-Mamy duże zapotrzebowanie na mechaniczne i techniczne zawody. Tylko do końca 2020 r. na około 15 miejsc. To jest też perspektywa kilkuletnia, związana z wymianą kadry i nauką młodzieży w naszym zakładzie. Chcemy pomoc młodym ludziom ze szkoły rozpocząć pracę czy odbyć u nas staż -wyjaśnia w rozmowie z nami **Michele Pezza**, dyrektor zarządzający hutą szkła w Trąbkach, należącą do Zignago Vetro Group dodając, że pracownicy mogą liczyć na wynagrodzenie zgodnie z poziomem rynkowym, uzupełnione o system premiowy: miesięczny połączony z wynikami produkcji i roczny związany z wynikami firmy.

ZAMKNĄĆ LUKI NA RYNKU PRACY

W rozmowie z nami dyrektor zauważa, że na rynku pracy w Polsce brakuje mechaników i zawodów technicznych. Młodzież wybiera kierunki, które po ukończeniu nie zawsze gwarantują im dobrą pracę. W taki właśnie sposób pojawił się pomysł na współpracę huty ze szkołą, aby zamknąć luki na rynku pracy. Gdyby nie koronawirus, zakład zapraszałby ósmoklasistów i nauczycieli do odwiedzenia i zobaczenia, jak produkcja wygląda od środka.

-Kierunek technik-mechanik kiedyś był już w naszej szkole, ale młodzież była bardziej zainteresowana technikum pojazdów samochodowych. Teraz próbujemy go reaktywować. W ostatnich latach coraz więcej pracodawców zwraca się do nas, że nie potrzebują mechaników samochodowych, tylko osób z przygotowaniem technicznym do zakładów produkcyjnych, a to jest różnica pomiędzy samochodówką, a technikiem- mechanikiem, który obsługuje maszyny i przezbraja linie produkcyjne. W tym roku planujemy nabór na jedną klasę, ale to jest uzależnione od zainteresowania uczniów. W następnym roku, jeżeli będą chętni, to jesteśmy otwarci na kolejne klasy i kontynuowanie tego kierunku -potwierdza **Sławomir Więckowski**, dyrektor od przedmiotów zawodowych z Zespołu Szkół im. Stanisława Staszica w Miętnem.

Wybierając program nauczania dla zawodu technik mechanik, uczniowie zdobędą wiedzę odnośnie nowych technologii wytwarzania w procesach produkcyjnych oraz tę dotyczącą eksploatacji maszyn i urządzeń przemysłowych. Technicy mechanicy są najczęściej zatrudniani na stanowiskach związanych z obsługą maszyn i urządzeń produkcyjnych, ich montażem, kontrolą techniczną, organizacją i nadzorowaniem prac, konserwacją i naprawą eksploatowanych urządzeń. Ze względu na wszechstronne przygotowanie w dziedzinie technologii mechanicznej jest to zawód szeroko-profilowy, umożliwiający łatwe przekwalifikowanie, co stwarza dodatkowe możliwości zatrudnienia.

Ewelina Karbowska

Dzikie zwierzęta na drogach

W ostatnich tygodniach na terenie powiatu doszło do kilku kolizji aut z udziałem sarn i łosia

-Mieliśmy mniejszy ruch uliczny przez ostatnie dwa miesiące i zwierzęta zaczęły wychodzić na ulice -zauważa **Marek Kapusta**, oficer prasowy Komendy Powiatowej Policji w Garwolinie, wyliczając wszystkie zderzenia z udziałem dzikich zwierząt.

W środę, 13 maja po 16:00 seat uderzył w sarnę. Do kolizji doszło w Garwolinie, na Alei Legionów za sądem. Dzień później około 7:14 w Talubie sarna wyskoczyła pod Audi A4. W piątek o 15:00 w Parysowie łoś zderzył się z peugeotem. Też 15 maja około 21:25 na drodze równoległej do S17, 100 metrów przed wiaduktem pomiędzy Chotynią a Gończycami peugeot uderzył w sarnę. W niedzielę, 17 maja nad ranem (4:09) policjanci zostali wezwani do kolizji wysokości ul. Mickiewicza i Żeromskiego w Garwolinie. Sarna uderzyła w toyotę. Zwierzę nie przeżyło.

Pamiętajmy, że lekceważąc znaki drogowe ostrzegające o miejscach, gdzie dzikie zwierzęta przekraczają drogę, narażamy się na duże niebezpieczeństwo. W przypadku zderzenia z sarną, dzikiem, jeleniem lub łosiem możemy poważnie uszkodzić samochód.

Do wtargnięcia na drogę dzikich zwierząt dochodzi najczęściej wieczorem i wczesnym rankiem coraz częściej w terenie zabudowanym. Tym bardziej teraz w czasie pandemii, kiedy ze względu na ograniczenia w opuszczaniu domu mieszkańcy nie spędzają na zewnątrz tyle czasu co przed epidemią. Kiedy zobaczymy przebiegające przez drogę zwierzę, musimy być czujni. Należy zwolnić i jechać ostrożnie. Sarny, jelenie i dziki żyją w stadach i za pojedynczym osobnikiem mogą podążać kolejne.

Jeżeli już dojdzie do zderzenia z udziałem dzikiej zwierzyny, należy zjechać na pobocze, włączyć światła awaryjne i zabezpieczyć miejsce trójkątem ostrzegawczym. Pod żadnym pozorem nie należy dotykać zwierzęcia, tylko natychmiast zawiadomić policję. Przyjmujący zgłoszenie dyżurny poinformuje odpowiednie służby, w tym lekarza weterynarii oraz skieruje na miejsce patrol policji.

EK.

upload.pl 697ba38 48.

10 NAJPOPULARNIEJSZYCH STACJI

TELE PANORAMA

Program telewizyjny 5.06. - 11.06.2020

ROZRYWKA SOBOTA TVP 2 20:05

Ameryka da się lubić

W nowym, pełnym humoru i nawiązującym do kultowego formatu „Europa da się lubić", programie Dwójki uczestnicy oraz zaproszeni goście zgłębią wiedzę na temat Stanów Zjednoczonych. Spojrzymy na ten kraj z perspektywy Amerykanów i Polaków, poznamy prawdę o amerykańskich stereotypach i skonfrontujemy ją z humorystycznymi opowieściami i anegdotami. Amerykanie mieszkający w Polsce opowiedzą o tym, jak postrzegane są Stany Zjednoczone i Polska, co w Polsce ich zaskoczyło, a co zachwyciło, jak można osiągnąć sukces w USA, wskażą ulubione sposoby Amerykanów na wypoczynek, ujawnią, jak ważne są dla nich pieniądze i kariera oraz powiedzą o przyzwyczajeniach i upodobaniach. Gospodyni programu Ida Nowakowska-Herndon, przez lata mieszkająca w Ameryce, zaprosi do każdego

odcinka czterech mieszkających w Polsce Amerykanów, a także polskie gwiazdy. Gośćmi programu będą m.in.: Edyta Górniak, Marcin Gortat, Andrzej Piaseczny, Tomasz Karolak, Urszula Dudziak, Marek Piekarczyk, Maryla Rodowicz, Cezary Pazura, Wojciech Cejrowski. W programie nie zabraknie dobrej muzyki. Największe hity wykonają m.in.: Beata Kozidrak, Dawid Kwiatkowski, Golec uOrkestra, Łobuzy, Rafał Brzozowski, zespół Piersi, Sławek Uniatowski, Red Lips.

SERIAL OBYCZAJOWY PON.-ŚR. TVP 1 20:35

Cena wolności

Polina (Tatiana Babenkowa) jest wychowanką księcia Aleksieja Gołowina i korzysta z dobrodziejstw życia w bogatym majątku. Książę organizuje bal, na którym Polina może znaleźć kandydata na męża. Dziewczynie podoba się Nikita, syn generała. Oczarowany mężczyzna oświadcza się Polinie. Na bal przychodzi też Siergiej, bratanek Gołowina. Ma długi, prosi księcia o pomoc. Zdenerwowany Aleksiej ma atak serca. Bliski śmierci, wzywa notariusza Borysa, aby spisać wolę dotycząca przywrócenia Polinie wolności. Borys podsuwa księciu do podpisu dokument uwalniający jego ukochaną, Tatianę. Wykrada także testament księcia, ustanawiający Polinę spadkobierczynią majątku. Nikita jest zszokowany na wieść, że Polina jest

chłopką pańszczyźnianą. Mówi jej, że podtrzymanie relacji nie jest możliwe. Borys proponuje księciu Siergiejowi, że za opłatą zniszczy testament zmarłego księcia. Wówczas Siergiej, jako jedyny krewny Aleksieja, zostanie jego spadkobiercą. Na skutek intryg i oszustw Polina zostaje służącą w majątku.

SERIAL OBYCZAJOWY WTOREK TVP 2 21:55

Siostry

„Siostry" w reżyserii Cinzii Torrini to historia włoskiej rodziny Silani, sióstr Chiary (Anna Valle) i Eleny (Ana Caterina Morariu).
Chiara jest zdeklarowaną, bezdzietną singielką, mieszka w Rzymie i zajmuje się głównie swoją prawniczą karierą. Zadowolona z niezależności i zawodowych sukcesów, stopniowo odcina się od swojej przeszłości.
Jej starsza siostra Elena nadal mieszka w rodzinnym mieście Matera, na południu kraju, samotnie wychowując trójkę dzieci. Pewnego dnia Chiara otrzymuje wiadomość o zaginięciu siostry. Z nieukrywaną niechęcią jedzie do Matery, podejrzewając, że cała sprawa znajdzie proste rozwiązanie. Tak się jednak nie staje.

Chiara zostaje na dłużej w rodzinnym mieście. Powoli odnawia związki z matką i resztą rodziny, zwłaszcza ze swoim szwagrem Robertem (Giorgio Marchesi). Pewnego dnia pozna tajemnicę, która rzuci nowe światło na przeszłość całej rodziny i na zawsze odmieni jej życie.

SERIAL OBYCZAJOWY NIEDZIELA TVP 1 20:20

Anna Karenina

Serial na podstawie powieści Lwa Tołstoja i opowiadania Wikientija Wieriesajewa „Na wojnie japońskiej". Rok 1904. Chirurg Siergiej Karenin zostaje szefem szpitala polowego w Mandżurii. Jednym z rannych jest hrabia Wroński. Siergiej chce się od niego dowiedzieć czegoś o matce. Po ponad 30 latach ciągle zakochany w Annie Wroński przypomina sobie, jak się poznali...

SERIAL OBYCZAJOWY PON.-ŚR. TVP 1 08:40

Ta jedyna

Portugalska telenowela, opowieść o miłości Luisa Miguela (Lourenço Ortigão) i Mary (Ana Sofia Martins), pięknej pielęgniarki z Angoli, która uratowała mu życie.
Na drodze do szczęścia pary stoi Norberto (Ângelo Torres), ojciec Mary, który nienawidzi Portugalczyków i nie zamierza dopuścić do tego, by jego córka związała się z jednym z nich.

PIĄTEK 5 Czerwca

TVP 1

7.00 Msza święta **7.40** Wokół mórz: Vancouver **8.00** Wiadomości **8.05** Kwadrans polityczny **8.30** Bądźmy razem w domu **9.15** Magazyn śledczy Anity Gargas **9.45** Okrasa łamie przepisy **10.15** Komisarz Alex (83) **11.05** Ojciec Mateusz (65) **12.00** Wiadomości **12.10** Agrobiznes **12.33** Agropogoda **12.35** Magazyn rolniczy **12.55** Pustułka – niewidzialny sąsiad **14.00** Elif (744)

15.00 Wiadomości
15.15 Alarm! – magazyn
15.35 Gra słów. Krzyżówka
16.05 Przysięga (187)
Narin jest coraz bardziej zirytowania zachowaniem Kemala. Zziębnięta Reyhan późnym wieczorem dociera do domu. Melike opowiada Reyhan o wypadku Hikmeta.
17.00 Teleexpress
17.25 Jaka to melodia?
17.55 Włoska rodzina (23) – serial obyczajowy
18.55 Jeden z dziesięciu
19.30 Wiadomości
20.10 Alarm! – magazyn
20.35 Zimne światło dnia – film
♦♦ sensacyjny USA/Hiszp. 2012
Reż. Mabrouk El Mechri, wyk. Henry Cavill, Verónica Echegui, Bruce Willis
22.15 Wirtuoz
♦♦♦ – thriller Hiszpania/USA 2013
Reż. Eugenio Mira, wyk. Elijah Wood, John Cusack, Kerry Bishe
23.55 American Crime Story: Sprawa O.J. Simpsona (1) – serial USA 2016
0.55 S.W.A.T. – jednostka specjalna (19)

TVP 2

6.05 Anna Dymna – spotkajmy się **6.30** Familiada – teleturniej Polska 2018**7.05** Wesoła nauka – wielkie dzieła małych rąk – program edukacyjny **8.00** Pytanie na śniadanie **11.40** Wesoła nauka **12.30** Koło fortuny **13.05** Moja klasa – Back to school – teleturniej **13.35** Na sygnale (267) – serial obyczajowy Polska **14.15** Janosik (2) – serial przygodowy Polska

15.10 Doktor z alpejskiej wioski – nowy rozdział (49)
16.00 Koło fortuny
16.35 Familiada – teleturniej
17.10 Więzień miłości (318)
Kerem nie potrafi porozumieć się z Sabah. Bahszende zarzuca Zehrze, że z jej winy rodzina Kerwandziolu straciła dobrą opinię.
18.00 Panorama
18.30 Moja klasa – Back to school – teleturniej
19.00 Gotowi do gotowania. Start!
19.35 Barwy szczęścia (2273)
20.10 Barwy szczęścia (2274) – serial obyczajowy
Rodzina Pyrków gromadzi się na chrzcie córeczki Iwony. Po uroczystości dziadkowie wyrażają wsparcie dla wnuczki. Nieoczekiwanie Marek oświadcza, że jest ojcem Wioletki.
20.45 Lato, muzyka, zabawa – wakacyjna trasa Dwójki – koncert
22.25 Dzień z życia blondynki
♦♦♦ – komedia USA 2014
Reż. Steven Brill, wyk. Elisabeth Banks, Ethan Suplee, James Marsden

Polsat

6.00 Nowy dzień z Polsat News **9.00** Malanowski i Partnerzy **9.55** Sekrety rodziny **10.55** Dlaczego ja? – serial fabularno-dokumentalny **11.50** Gliniarze **12.50** Wydarzenia **13.30** Interwencja – magazyn reporterów **13.45** Trudne sprawy (715) – serial fabularno-dokumentalny Polska **14.45** Dlaczego ja? (665) – serial fabularno-dokumentalny Polska

15.50 Wydarzenia
16.25 Pogoda
16.30 Interwencja
16.45 Gliniarze (126)
17.45 Sekrety rodziny (35)
18.50 Wydarzenia
19.30 Świat według Kiepskich (344) – serial komediowy
20.05 Jak rozpętałem II wojnę
♦♦♦♦ **światową (3)**: Wśród swoich – komedia Polska 1970
Reż. Tadeusz Chmielewski, wyk. Marian Kociniak, Wirgiliusz Gryń, Joanna Jędryka
21.35 Ghost Rider – film sensacyjny USA/Australia 2007
♦♦♦ Reż. Mark Steven Johnson, wyk. Nicolas Cage, Eva Mendes, Wes Bentley
Johnny jest kaskaderem. Chce ratować chorego ojca i ukochaną Roxanne. Gdy zjawia się wysłannik piekieł, Mefistofeles, który za okazaną pomoc żąda jego duszy, Johnny decyduje się podpisać cyrograf.
23.50 Paranormal Activity: Inny wymiar – horror USA 2015
♦♦ Reż. Gregory Plotkin, wyk. Chris J. Murray, Brit Shaw
1.30 Tajemnice losu

TVN

5.05 Kuchenne rewolucje **6.00** Wstajesz i wiesz **8.00** Dzień Dobry TVN **11.25** Doradca smaku: Domowe ciasteczka – magazyn kulinarny Polska **11.35** Afera fryzjera – reality show Polska **12.20** Ukryta prawda (816) – serial fabularno-dokumentalny **13.15** Szpital (551) **14.15** Detektywi (537, 538) – serial fabularno-dokumentalny Polska

15.25 Milionerzy – teleturniej
16.00 Fakty po południu
17.00 Kuchenne rewolucje: „Bistro pod Aniołami", Nysa
18.00 Ukryta prawda (817)
19.00 Fakty
19.25 Uwaga! Koronawirus – magazyn informacyjny
19.46 Raport alergiczny
19.55 Uwaga! – magazyn
20.05 Warcraft: Początek
♦♦♦♦ – film fantasy USA/Chiny/Kanada/Japonia 2016
Reż. Duncan Jones, wyk. Travis Fimmel, Paula Patton, Ben Foster
22.45 Ocean's Thirteen – komedia
♦♦♦♦ kryminalna USA 2007
Reż. Steven Soderbergh, wyk. George Clooney, Brad Pitt, Matt Damon
Danny Ocean wraz ze swoimi kumplami postanawia pogrążyć finansowo oraz skompromitować bezwzględnego właściciela kasyn i hoteli, Willy'ego Banka.
1.15 Niewierni (9)
2.15 Down the road. Zespół w trasie – serial dok.
3.15 Uwaga!
3.30 Noc magii
4.50 Uwaga!

TVN 7

5.05 Szkoła **6.05** Mango – Telezakupy **7.40** Mała piękność **8.45** Ukryta prawda **11.45** Szpital **12.50** Sąd rodzinny **13.50** Sędzia Anna Maria Wesołowska **14.50** Ukryta prawda **15.55** Szkoła **16.55** Wiza na miłość **18.00** Ślub od pierwszego wejrzenia **20.00** ♦♦♦ Uniwersalny żołnierz – film akcji USA 1992, reż. Roland Emmerich, wyk. Jean-Claude van Damme **22.20** ♦♦♦♦ Appaloosa – western USA 2008, reż. Ed Harris, wyk. Viggo Mortensen **0.45** Kości (13) **1.45** Druga strona medalu **2.50** Noc magii

TVP Kultura

10.20 ♦♦♦ Cesarskie cięcie – kom. 1988 **11.45** Lato leśnych ludzi (5) **13.00** ♦♦♦ Klub włóczykijów i tajemnica dziadka Hieronima – film 2015 **14.50** Szlakiem Kolberga **15.15** Chuligan literacki **15.50** Sztuka Stanów Zjednoczonych **16.40** Niewiarygodne przygody Marka Piegusa (9) **17.05** Bajkonurm, czyli w świecie książek dla dzieci **17.20** Film **18.00** Kultura duchowa narodu **18.40** Film **18.55** Recital Marka Brachy i Aleksandra Dębicza **19.30** Recital Piotra Orzechowskiego **20.25** ♦♦♦♦ Maudie – film 2016

TVP Sport

10.00 Piłka nożna: Eliminacje UEFA Euro 2020 **11.55** Gala boksu zawodowego: Saúl Álvarez – Ryan Rhodes **14.30** Gol **15.05** Sportowa lista przebojów **15.15** Snooker – Champion of Champions: Ronnie O'Sullivan – Kyren Wilson: finał **17.30** Ring TVP Sport **18.30** Piłka ręczna – ME mężczyzn: Polska – Szwecja **20.00** Piłka nożna – UEFA Euro 2000: Anglia – Rumunia **22.00** Sportowy wieczór **22.35** Matchday – wewnątrz FC Barcelona **23.25** Gala boksu zawodowego

TV 4

8.00 Nasz nowy dom **9.00** Policjantki i policjanci (466-468) **12.00** STOP Drogówka **13.00** Emil pogromca mandatów **14.00** Pamiętniki z wakacji **15.00** Septagon (52) **16.00** Słoneczny patrol (22) **17.00** Pamiętniki z wakacji **18.00** Policjantki i policjanci (469, 470) **20.00** Gwiazdy kabaretu **21.00** Sprawiedliwi – wydział kryminalny (275, 276) **23.00** ♦♦♦ Miasteczko, które bało się zmierzchu – horror USA 2014, reż. Alfonso Gomez-Rejon, wyk. Addison Timlin **0.55** STOP Drogówka

TV Trwam

12.20 Patryk – dzielny pasterz ze szmaragdowej wyspy **12.55** Jan Paweł II i cud w Kostaryce **13.30** Msza św. **14.30** Akita 101 łez **15.00** Modlitwa w Godzinie Miłosierdzia **15.20** Mocni w wierze **15.50** Ma się rozumieć **16.10** Siódmy sakrament **16.35** Świat na wyciągnięcie ręki **17.00** Galilejczyk – prezentuje Keith Garner **17.30** Okiem kamery **18.15** Westerplatte młodych **19.00** Warto zauważyć... **19.30** Opowieści Theo **20.00** Informacje **20.20** Różaniec **21.00** Apel Jasnogórski **21.40** Polski punkt widzenia **22.00** Ziemia obiecana (88)

TV Puls

6.30 Nash Bridges (110, 111) **8.25** Lombard. Życie pod zastaw (233) **9.20** Rodzinny interes (32) **10.10** Zaklinaczka duchów (89, 90) **12.05** Kobra – oddział specjalny (14, 15) **14.05** Lombard. Życie pod zastaw (61, 62) **16.00** Rodzinny interes (33, 34) **18.00** Lombard. Życie pod zastaw (233, 234) **20.00** ♦♦♦ Ostatnie zlecenie – film ♦♦♦ Infiltrator – thriller W. Bryt./Emiraty Arabskie/USA 2013 **0.10** ♦♦♦ Ostatni rycerze – film USA/Korea Południowa 2015 **2.30** Dyżur

♦♦♦♦♦ koniecznie ♦♦♦♦ zdecydowanie tak ♦♦♦ możesz ♦♦ nie musisz ♦ zdecydowanie nie ● dla dorosłych (L) na żywo

DVB T stacje dostępne w naziemnej telewizji cyfrowej

eprasa.pl 6978a3c486

SOBOTA 6 Czerwca

TVP 1

7.00 Msza św. **7.40** Wokół mórz **8.00** Pełnosprawni **8.25** Wojsko-polskie.pl **8.50** Studio Raban **9.15** Rodzinny ekspres **9.40** Ojciec Mateusz (189) **10.25** ♦♦♦♦ Porwana przez Komanczów – western USA 1960 **11.40** Dziewczyny ze Lwowa (12) **12.30** Prawdziwy bohater **13.35** Okrasa łamie przepisy **14.00** Z pamięci **14.10** Jak to działa? **14.35** Wokół mórz **14.55** Stulecie Winnych (26)

15.50 To był rok!
17.00 Teleexpress
17.25 Jaka to melodia?
18.25 Postaw na milion
19.30 Wiadomości
20.10 Alarm! – magazyn
20.35 Komisarz Alex (150) Dziewczyna zostaje zaatakowana na ulicy. Napastnik chce ją ugodzić nożem, ale zostaje popchnięty i, upadając, uderza głową o kamień. Ginie na miejscu.
21.30 Złodziejski kodeks ♦♦♦ – film sensacyjny USA/Niemcy 2009 Reż. Mimi Leder, wyk. Antonio Banderas, Morgan Freeman, Radha Mitchell Doświadczony złodziej Ripley potrzebuje pomocy, by zrealizować ostatni skok. Angażuje Gabriela Martina, młodego złodzieja, który brak doświadczenia nadrabia brawurą i pewnością siebie.
23.25 Testament Nobla ♦♦♦ – thriller Szwecja 2012 Reż. Peter Flinth
1.00 Zimne światło dnia – film ♦♦ sensacyjny USA 2012 Reż. Mabrouk El Mechri

TVP 2

5.25 Koło fortuny **6.05** Barwy szczęścia (2270, 2271) **7.05** M jak miłość (1498) **8.00** Pytanie na śniadanie **11.40** To je Borowicz. Podróże ze smakiem **12.15** ♦♦♦ Młodzi rajdowcy – film obyczajowy Niemcy/Kanada 2003, reż. Stuart Gillard, wyk. Randy Quaid **14.00** Familiada – teleturniej **14.35** Koło fortuny – program rozrywkowy

15.15 Szansa na sukces. Opole 2020: Finał – show
17.15 Rodzinka.pl (274)
17.45 Słowo na niedzielę
18.00 Panorama
18.40 Na dobre i na złe (754) – serial obyczajowy Polska
19.35 Lajk! – magazyn
20.05 Ameryka da się lubić – program rozrywkowy
21.25 Zagubione serca ♦♦ – dramat USA 1999 Reż. Sydney Pollack, wyk. Harrison Ford, Kristin Scott Thomas, Paul Guilfoyle Sierżant Bill van den Broeck i zasiadająca w Kongresie Kay Chandler tracą małżonków w katastrofie lotniczej. Udają się do Miami, by poznać prawdę o zdarzeniu. Niespodziewanie zbliżają się do siebie.
23.40 Dzień z życia blondynki ♦♦♦ – komedia USA 2014 Reż. Steven Brill, wyk. Elisabeth Banks, Ethan Suplee, James Marsden
1.20 Ślepy traf – dramat kryminalny USA 2013 ♦♦♦ Reż. Brad Furman
2.55 Dotyk przeznaczenia ♦♦♦ – dramat USA 2000

Polsat

5.25 Telezakupy TV Okazje **6.00** Nowy dzień z Polsat News **8.35** Scooby-Doo i król goblinów – film animowany USA 2008 **10.00** Ewa gotuje **10.30** Disco polo – 25 lat później **11.30** Vaiana: Skarb oceanu – film animowany USA 2016 **13.40** ♦♦♦ Ghost Rider – film sensacyjny USA/Australia 2007, reż. Mark Steven Johnson

15.50 Kabaret na żywo: Kabaret Jurki „Last minute"
17.50 Chłopaki do wzięcia Karina namawia brata, by zaczął chodzić na dyskoteki i tam szukał dla siebie partnerki. Andelek jedzie do Ciechanowca na Święto Chleba.
18.50 Wydarzenia
19.30 Świat według Kiepskich (345) – serial komediowy
20.05 Księga dżungli – film przygodowy USA/W. Bryt. 2016 ♦♦♦♦ Reż. Jon Favreau, wyk. Neel Sethi
22.15 Poszukiwacze zaginionej Arki – film przygodowy USA 1981 ♦♦♦♦ Reż. Steven Spielberg, wyk. Harrison Ford, Karen Allen, Paul Freeman Indiana Jones wyrusza do Egiptu, gdzie prawdopodobnie odkryto miejsce przechowywania Arki Przymierza. Musi zrobić wszystko, by nie dopuścić, aby święte trofeum znalazło się w rękach Niemców.
0.50 Patriota – dramat historyczny USA/Niemcy 2000 ♦♦♦♦
4.15 Kabaretowa Ekstraklasa

TVN

5.05 Kuchenne rewolucje: Restauracja „Italia", Bielsko-Biała – reality show Polska 2014 **6.00** Wstajesz i wiesz – magazyn informacyjny **8.00** Dzień Dobry TVN – magazyn prowadzony na żywo **11.30** ♦♦♦♦ Babe, świnka z klasą – komedia Australia/USA 1995, reż. Chris Noonan, wyk. James Cromwell **13.30** Ameryka Express – reality show

15.00 Ukryta prawda (713)
16.00 Kuchenne rewolucje: „Zapiecek", Lublin
17.00 Dorota inspiruje – magazyn
18.00 Weekendowa metamorfoza – reality show
19.00 Fakty
19.20 Uwaga! Koronawirus – magazyn informacyjny
19.45 Uwaga! – magazyn
20.00 Lepiej późno niż później ♦♦♦♦ – komedia USA 2003 Reż. Nancy Meyers, wyk. Jack Nicholson, Diane Keaton, Keanu Reeves Harry dostaje ataku serca podczas romantycznego weekendu z Marin. Dziewczyna wyjeżdża, zostawiając gościa pod opieką swojej matki, Eryki. Kobieta i Harry odkrywają, że łączy ich nadspodziewanie dużo.
22.45 Naciągacze – komedia ♦♦♦♦ USA/W. Bryt. 2003 Reż. Ridley Scott, wyk. Nicolas Cage, Sam Rockwell, Alison Lohman
1.10 Jako w piekle, tak i na Ziemi – horror USA 2014 ♦♦♦ Reż. John Erick Dowdle
3.05 Uwaga!

TVN 7

6.00 Mango – Telezakupy **8.05** Ukryta prawda **11.15** Przyjaciele (8, 9) **12.20** ♦♦♦ Mój przyjaciel delfin II: Ocalić Mandy – film przygodowy USA 2014 **14.40** ♦♦♦♦ Gremliny rozrabiają – film sf USA 1984 **16.50** ♦♦♦ Superman: powrót – film sensacyjny USA 2006 **20.00** ♦♦♦ Miss Agent – komedia sensacyjna USA 2000, reż. Donald Petrie, wyk. Sandra Bullock **22.20** ♦♦ Diukowie Hazzardu – komedia USA 2005, reż. Jay Chandrasekhar, wyk. Johnny Knoxville **0.40** ♦♦♦ Ostatnia rola – film biograficzny USA 2013 **2.35** Noc magii

TV 4

6.00 Przygody Kota w butach **7.05** 101 dalmatyńczyków **8.55** Dzielna Mysz **9.05** Galileo **11.05** Policjantki i policjanci (471, 472) **13.05** Ekstremalny surfing w Rosji **14.55** STOP Drogówka **15.55** Policjantki i policjanci (473-475) **18.50** Domowe rozgrywki (13) **19.00** Galileo **20.00** Sprawiedliwi – wydział kryminalny (277-279) **23.00** ♦♦♦ Duma i uprzedzenie, i zombie – horror W. Bryt./USA 2016, reż. Burr Steers, wyk. Lily James, Sam Riley **1.25** Najdziwniejsze zwierzęta świata

TVP Kultura

10.05 Scena klasyczna **11.00** Typografia miasta **11.50** ♦♦♦ Kurara – dr. Jap. 2017 **13.05** BBC Proms: WEDO and Daniel Barenboim **15.05** Koło pióra **15.15** Film fabularny **16.00** ♦♦♦♦ Kto zabił? – dr. Fr. 1947 **17.50** Cecilia Bartoli i przyjaciele **18.45** Lekkość bytu **19.05** Justyna Steczkowska **20.05** Co dalej? **20.30** ♦♦♦♦♦ Przed wschodem słońca – film USA 1995 **22.10** Myśli na ten czas **22.20** Callas, Kennedy, Onasis – dwie królowe dla jednego króla **0.05** ♦♦♦♦ Głęboka czerwień – horror Włochy 1975

TV Trwam

12.20 Warto zauważyć... **12.50** Porady medyczne... **13.20** Ocalić od zapomnienia **13.30** Msza św. **14.35** Misyjna Eucharystia w Gahunga **14.45** XXIV Spotkanie Młodych Lednica 2000 #lednicawdomu **16.10** Filmowe życiorysy **17.00** Z Parlamentu Europejskiego **17.30** Okiem kamery **18.15** W naszej rodzinie **19.00** XXIV Spotkanie Młodych Lednica 2000 #lednicawdomu **20.00** Informacje **20.20** Różaniec **21.00** Apel Jasnogórski **21.20** XXIV Spotkanie Młodych Lednica 2000 #lednicawdomu **22.20** Mojżesz – 10 przykazań (8)

TVP Sport

9.15 Igrzyska olimpijskie na bis **11.30** Stan futbolu **12.30** Siatkówka – Kwalifikacje olimpijskie mężczyzn: Grecja – Polska **14.45** Zawody siłaczy: WSM – World's Strongest Man **15.15** Ring z dystansem **15.45** Igrzyska olimpijskie na bis: Holandia – Włochy: finał siatkówki mężczyzn **17.50** Jeździectwo: Wyścigi konne **19.30** (L) Piłka nożna – PKO BP Ekstraklasa: Pogoń Szczecin – Cracovia **22.20** Sportowy wieczór **22.55** Matchday – wewnątrz FC Barcelona

TV Puls

6.00 Na wariackich papierach (11) **7.00** Taki jest świat **7.50** ♦♦♦ Małolaty u taty – komedia USA 2003 **9.45** Wojciech Cejrowski. Boso – Karaiby **10.35** Lombard. Życie pod zastaw (58-62, 230-234) **20.00** ♦♦ Cena powrotu – film sensacyjny USA 2009 **21.55** ♦♦♦ 16 przecznic – film sensacyjny USA/Niemcy 2006 **23.55** ♦♦ Szanghajska robota – film sensacyjny Chiny 2017 **1.45** Taki jest świat **2.30** Na jedwabnym szlaku **3.00** Biesiada na cztery pory roku

♦♦♦♦♦ koniecznie ♦♦♦♦ zdecydowanie tak ♦♦♦ możesz ♦♦ nie musisz ♦ zdecydowanie nie ● dla dorosłych (L) na żywo

DVB-T stacje dostępne w naziemnej telewizji cyfrowej

NIEDZIELA 7 Czerwca

TVP 1

7.00 Msza święta **8.00** Tydzień **8.30** Zakochaj się w Polsce **9.00** Ziarno **9.30** Las bliżej nas **9.50** Noce i dnie (12) **10.55** Transmisja mszy świętej z J. Góry **12.00** Anioł Pański **12.15** Między ziemią a niebem **12.50** Wadowickie spotkania ze Świętym Janem Pawłem II **13.10** Lubię patrzeć, jak wschodzi słońce **14.05** Z pamięci **14.10** Cały Twój #Lednicawdomu – Lednica 2020

14.40 Weterynarze z sercem
15.10 Komisarz Alex (150) – serial kryminalny Polska
16.05 Postaw na milion
17.00 Teleexpress
17.30 Blondynka (92) – serial obyczajowy Polska
18.30 Jaka to melodia?
19.30 Wiadomości
20.20 Anna Karenina (1, 2) – serial obycz. Rosja 2017 Reż. Karen Szachnazarow, wyk. Elizawieta Bojarskaja, Kirił Grebienszczikow
22.15 Kwiat pustyni – film biograficzny Austria/Francja/Niemcy/W. Bryt. 2009 ♦♦♦♦ Reż. Sherry Horman, wyk. Liya Kebede, Sally Hawkins, Craig Parkinson Rodzina 13-letniej Waris Dirie to somalijscy pasterze. Chcąc uniknąć małżeństwa ze znacznie starszym mężczyzną, dziewczynka ucieka do Mogadiszu. Rodzina matki wysyła ją do Londynu.
0.25 Złodziejski kodeks – film sensacyjny USA/Niem. 2009 ♦♦♦
2.10 Jaka to melodia?
2.55 Testament Nobla – thriller Szwecja 2012 ♦♦♦

TVP 2

5.20 Słowo na niedzielę **5.30** Barwy szczęścia (2272-2274) **7.05** M jak miłość (1499) **8.00** Pytanie na śniadanie **11.30** Pytanie na śniadanie – ekstra **11.55** ♦♦♦ Zieleń szmaragdu – film fantasy Niemcy 2016, reż. Felix Fuchssteiner, Katharina Schöde, wyk. Maria Ehrich **14.00** Familiada – teleturniej **14.35** Koło fortuny – program rozrywkowy

15.15 Szansa na sukces – Opole 2019
16.20 Będzie dobrze, kochanie (15, 16) – serial obycz.
16.55 Zmiennicy (4)
18.00 Panorama
18.35 Na dobre i na złe (755)
19.30 Na sygnale (259)
20.05 Ślepy traf – dramat kryminalny USA 2013 ♦♦♦ Reż. Brad Furman, wyk. Justin Timberlake, Ben Affleck, Gemma Arterton Były student Princeton przegrywa wszystkie pieniądze w pokera internetowego. Postanawaia odnaleźć odpowiedzialnego za oszustwa potentata branży hazardowej.
21.45 Elżbieta – film historyczny ♦♦♦♦ W. Bryt. 1998 Reż. Shekhar Kapur, wyk. Cate Blanchett, Geoffrey Rush, Christopher Eccleston
23.50 Ucieczka do zwycięstwa ♦♦♦ – dramat wojenny W. Bryt./USA/Włochy 1981 Reż. John Huston, wyk. Sylvester Stallone, Michael Caine, Max von Sydow
1.50 Zagubione serca – dramat ♦♦ USA 1999

Polsat

5.25 Telezakupy TV Okazje **6.00** Nowy dzień z Polsat News **7.40** ♦♦♦ Brzdąc w opałach – komedia USA 1994 **9.40** Potwory kontra obcy – film animowany USA 2009 **11.35** ♦♦♦♦ Księga dżungli – film przygodowy USA/W. Bryt. 2016 **13.45** ♦♦♦♦ Poszukiwacze zaginionej Arki – film przygodowy USA 1981, reż. Steven Spielberg

16.05 Jak rozpętałem II wojnę światową (3): Wśród swoich – komedia Polska 1970 ♦♦♦♦ Reż. Tadeusz Chmielewski, wyk. Marian Kociniak
17.40 Nasz nowy dom Ekipa Katarzyny Dowbor pomaga Elżbiecie, która samotnie wychowuje wnuka. Dom kobiety wymaga natychmiastowego remontu, by chłopiec nie trafił do domu dziecka.
18.50 Wydarzenia
19.30 Państwo w państwie
20.00 Kabaretowa Noc Pod Gwiazdami – Lidzbark Warmiński
22.35 Gliniarz z Beverly Hills ♦♦♦♦ – komedia USA 1984 Reż. Martin Brest, wyk. Eddie Murphy, Judge Reinhold, John Ashton Policjant Axel Foley postanawia na własną rękę zbadać okoliczności śmierci przyjaciela. Odkrywa, że kolega wiedział o nielegalnych interesach swego pracodawcy, który być może zlecił zabójstwo.
0.50 Venom – film sf ♦♦♦ USA/Chiny 2018

TVN

5.05 Kuchenne rewolucje **6.00** Wstajesz i wiesz – magazyn informacyjny **8.00** Dzień Dobry TVN **11.30** Weekendowa metamorfoza – reality show **12.30** Co za tydzień – magazyn **12.50** Japonia na talerzu – film dokumentalny Polska **13.50** ♦♦♦♦ Hugo i jego wynalazek – film przygodowy W. Bryt./Francja/USA 2011, reż. Martin Scorsese

16.30 Warcraft: Początek ♦♦♦♦ – film fantasy USA/Chiny/Kanada/Japonia 2016 Reż. Duncan Jones, wyk. Travis Fimmel, Paula Patton, Ben Foster
19.00 Fakty
19.20 Uwaga! Koronawirus – magazyn informacyjny
19.45 Uwaga! – magazyn
20.00 Kowboje i obcy ♦♦♦ – western USA/Indie 2011 Reż. Jon Favreau, wyk. Harrison Ford, Daniel Craig, Olivia Wilde Rewolwerowiec Jake budzi się na pustyni, nie pamiętając wydarzeń z przeszłości. Trafia do niewielkiego miasteczka o nazwie Absolution, które wkrótce staje się celem ataku najeźdźców z kosmosu.
22.25 Klucz do koszmaru ♦♦♦ – horror USA/Niemcy 2005 Reż. Iain Softley, wyk. Kate Hudson, Gena Rowlands, John Hurt
0.40 Kuchenne rewolucje
1.40 Ameryka Express
3.10 Noc magii
4.15 Uwaga!
4.30 Kuchenne rewolucje

TVN 7

6.00 Mango – Telezakupy **8.05** Ukryta prawda **11.00** Przyjaciele (10, 11) **12.00** Ślub od pierwszego wejrzenia **14.00** ♦♦♦ Interkosmos – film sf USA 1987 **16.35** ♦♦ Dziewczyny z drużyny II – komedia USA 2004 **18.25** ♦♦ Kochany urwis – komedia USA 1990, reż. Dennis Dugan, wyk. John Ritter **20.00** ♦♦♦♦ Niesamowity Hulk – film sf USA 2008, reż. Louis Leterrier, wyk. Edward Norton **22.25** ♦♦ Człowiek o żelaznych pięściach – film sensacyjny USA/Hongkong 2012, reż. RZA, wyk. RZA **0.30** Duchy Alaski **1.30** Druga strona medalu

TV 4

6.00 Przygody Kota w butach **7.05** 101 dalmatyńczyków **8.25** 101 dalmatyńczyków **8.55** Dzielna Mysz **9.20** ♦♦♦ Kosmiczny mecz – komedia USA 1996 **11.00** Galileo **13.00** Gwiazdy kabaretu **15.00** ♦♦♦ Ściągany – komedia sensacyjna USA/Niemcy 1998 **16.50** ♦♦♦ Pokojówka na Manhattanie – komedia USA 2002 **19.00** Galileo **20.00** ♦♦♦ Kariera Nikosia Dyzmy – komedia Polska 2002, reż. Jacek Bromski, wyk. Cezary Pazura, Anna Przybylska **22.10** ♦♦♦ Łzy słońca – film akcji USA 2003

TVP Kultura

10.15 Niezapomniany Leonard Bernstein **11.10** Trio z Belleville – film anim. **12.30** Informacje kulturalne **12.40** ♦♦♦ Skrzydła – film 1973 **13.30** ♦♦♦ Kopalnie króla Salomona – film USA 1950 **15.15** Chopin i jego Europa 2017 – recital Charles Richard-Hamelin **17.00** Studio Kultura **17.45** Pejzaż bez Ciebie **19.00** Tyle słońca w całym mieście. Niezapomniane przeboje Anny Jantar **20.05** 2020. Czas nieznany **20.35** ♦♦♦♦ Love Story – dr. USA 1970 **22.15** Dwoje biednych Rumunów mówiących po polsku – spektakl

TV Trwam

12.20 Zofia Czeska – błogosławiona na nasze czasy **12.50** Antykultura: **13.30** Msza św. **14.30** W poszukiwaniu dowodów – spór wokół Mojżesza **15.30** Nad Jeziorem Malawi **15.50** Ma się rozumieć **16.10** Sanktuaria polskie **16.30** Zew natury **16.55** Świadkowie **17.30** Okiem kamery **18.15** Rozmowy niedokończone **19.30** Królestwo pod wodą **20.00** Informacje **20.20** Różaniec **21.00** Apel Jasnogórski **21.40** Polski punkt widzenia **22.00** Stan bezpieczeństwa państwa **22.10** Dziesięć przykazań **23.05** Śladami apostoła Pawła

TVP Sport

8.40 Zawody siłaczy: WSM – World's Strongest Man **9.40** Igrzyska na bis **11.00** Piłka nożna – PKO BP Ekstraklasa: Pogoń Szczecin – Cracovia **13.00** Żużlowa niedziela **15.20** Ring z dystansem **15.45** (L) Wyścigi konne: Służewiec 2020 – Nagroda Westminster Rulera **17.00** Igrzyska na bis **18.00** Piłka nożna – 2. Liga: Stal Rzeszów – Widzew Łódź **20.00** Piłka nożna – PKO BP Ekstraklasa: Pogoń Szczecin – Cracovia **22.00** Sportowy wieczór **22.35** Matchday – wewnątrz FC Barcelona

TV Puls

7.00 Lombard. Życie pod zastaw (14, 15) **8.55** ♦♦♦♦ Mania wielkości – komedia Francja 1971 **11.00** ♦♦♦ Wieloskórka – film Niemcy 2012 **12.25** ♦♦♦ Piękna i książę – film Niemcy 2014 **13.35** ♦♦ Garbi: Superbryka – komedia USA 2005 **15.40** ♦♦♦ Instrukcji nie załączono – film Meksyk 2013 **18.00** ♦♦♦ Bruce Wszechmogący – komedia USA 2003 **20.00** ♦♦ Polowanie na czarownice – film USA 2011 **21.55** ♦♦♦ Ostatni rycerze – film USA/Korea Płd. 2015

♦♦♦♦♦ koniecznie ♦♦♦♦ zdecydowanie tak ♦♦♦ możesz ♦♦ nie musisz ♦ zdecydowanie nie ● dla dorosłych (L) na żywo

DVB-T stacje dostępne w naziemnej telewizji cyfrowej

eprasa.pl 6978a3c486

PONIEDZIAŁEK 8 Czerwca

TVP 1

7.00 Msza święta **7.40** Wokół mórz: Skarb myszołowa – serial dokumentalny **8.00** Wiadomości **8.08** Kwadrans polityczny **8.40** Ta jedyna (1) **9.15** Ranczo (29) **10.15** Komisarz Alex (84) **11.05** Ojciec Mateusz (66) – serial kryminalny**12.00** Wiadomości **12.10** Agrobiznes **12.35** To się opłaca **12.55** Leming – mały olbrzym północy **14.00** Elif (745)

15.00 Wiadomości
15.15 Alarm! – magazyn
15.35 Gra słów. Krzyżówka
16.05 Przysięga (188)
Cemre zaprasza do rezydencji przyjaciół. Kemal szuka mieszkania dla Narin. Emir postanawia płacić Reyhan za opiekę nad Hikmetem, ale dziewczyna zwraca mu kopertę z pieniędzmi.
17.00 Teleexpress
17.25 Jaka to melodia?
17.55 Włoska rodzina (24)
18.55 Jeden z dziesięciu
19.30 Wiadomości
20.15 Alarm! – magazyn
20.35 Cena wolności (1) – serial obyczajowy Rosja 2018
Reż. Dmitrij Czerkasow, wyk. Władisław Wietrow, Tatiana Babenkowa, Oleg Mazurow
21.40 Rolnik szuka żony – reality show
22.40 Skrzywdzeni. O Polakach i Żydach – film dok.
23.45 Kiedy Harry poznał Sally
♦♦♦♦ – komedia USA 1989
Reż. Rob Reiner, wyk. Billy Crystal, Meg Ryan
1.30 Kwiat pustyni – film Aus./
♦♦♦♦ Fr./Niem./W. Bryt. 2009

TVP 2

7.05 Wesoła nauka – wielkie dzieła małych rąk **8.00** Pytanie na śniadanie **11.40** Wesoła nauka – program edukacyjny **12.30** Koło fortuny – program rozrywkowy **13.05** Moja klasa – Back to school – teleturniej **13.35** Na sygnale (212) – serial obyczajowy Polska **14.05** Coś dla Ciebie – program publicystyczny **14.30** Operacja Zdrowie! – magazyn

15.10 Doktor z alpejskiej wioski – nowy rozdział (50)
16.00 Koło fortuny
16.35 Familiada – teleturniej
17.10 Więzień miłości (319)
Chcąc ratować Zehrę, Ömer i Dzianan postanawiają zwabić Czetina i zmusić go, by przyznał się do winy. Bahszende żąda od Ömera, by wniósł pozew o rozwód. Dzięki staraniom męża Zehra wraca do domu.
18.00 Panorama
18.30 Va banque – teleturniej
19.00 Gotowi do gotowania. Start!
19.35 Barwy szczęścia (2226) – serial obyczajowy
20.10 Lato w Prowansji – film
♦♦♦ obyczajowy Francja 2014
Reż. Rose Bosch, wyk. Jean Reno, Anna Galiena
22.05 McMafia (4) – serial kryminalny
23.15 Chce się żyć
♦♦♦♦ – dramat Polska 2013
Reż. Maciej Pieprzyca, wyk. Dawid Ogrodnik, Dorota Kolak, Arkadiusz Jakubik
1.15 Warto kochać (10)
2.10 Męskie sprawy – dramat
♦♦♦♦ Polska 1988

Polsat

6.00 Nowy dzień z Polsat News **9.00** Malanowski i Partnerzy **9.55** Sekrety rodziny **10.55** Dlaczego ja? – serial fabularno-dokumentalny **11.50** Gliniarze **12.50** Wydarzenia **13.30** Interwencja – magazyn reporterów **13.45** Trudne sprawy (716) – serial fabularno-dokumentalny Polska **14.45** Dlaczego ja? (666) – serial fabularno-dokumentalny Polska

15.50 Wydarzenia
16.25 Pogoda
16.30 Interwencja
16.45 Gliniarze (127)
Były żołnierz zostaje uduszony gazem w samochodzie. Ktoś zamontował w aucie nim mechanizm uruchamiający gaz. Policjanci podejrzewają rodzinę żołnierza i jego kolegów.
17.45 Sekrety rodziny (36)
18.50 Wydarzenia
19.30 Świat według Kiepskich (346) – serial komediowy
20.05 Venom
♦♦♦ – film sf USA/Chiny 2018
Reż. Ruben Fleischer, wyk. Tom Hardy, Michelle Williams, Riz Ahmed
22.35 Rekrut – thriller USA 2003
♦♦♦ Reż. Roger Donaldson, wyk. Al Pacino, Colin Farrell, Bridget Moynahan
James Clayton zostaje zwerbowany do pracy w CIA. Jego mentorem jest Walter Burke. Szybko okazuje się, że prowadzi on podwójną grę z Jamesem.
0.55 Kapitan Phillips – dramat
♦♦♦♦ USA 2013
3.45 Tajemnice losu

TVN

5.25 Nowa Maja w ogrodzie – magazyn poradnikowy **5.55** Akademia ogrodnika **6.00** Wstajesz i wiesz **8.00** Dzień Dobry TVN **11.30** Afera fryzjera – reality show **12.15** Ukryta prawda (817) – serial fabularno-dokumentalny **13.15** Szpital (552) – serial fabularno-dokumentalny **14.15** Detektywi (539-541) – serial fabularno-dokumentalny

16.00 Fakty po południu
17.00 Kuchenne rewolucje: „La Costa", Herby
18.00 Ukryta prawda (818)
Dorota nie szuka na siłę partnera. Gdy poznaje Jacka, postanawia dać mu szansę. Wkrótce dowiaduje się, że mężczyzna ma wyrok w zawieszeniu.
19.00 Fakty
19.25 Uwaga! Koronawirus
19.46 Raport alergiczny
19.55 Uwaga! – magazyn
20.15 Doradca smaku
20.20 Milionerzy – teleturniej
21.00 Down the road. Zespół w trasie – serial dok.
22.00 Nieuchwytny cel
♦♦♦ – film sensacyjny USA 1993
Reż. John Woo, wyk. Jean-Claude van Damme, Lance Henriksen, Yancy Butler
Bezwzględny milioner Emil Fouchon oraz jego bogaci przyjaciele dla sadystycznej przyjemności polują na bezdomnych. Fouchon, który jest pomysłodawcą tej zabawy, proponuje ofiarom zapłatę.
0.05 Klucz do koszmaru
♦♦♦ – horror USA/Niemcy 2005
2.15 Co za tydzień

TVN 7

7.40 Mała piękność **8.45** Ukryta prawda **11.45** Szpital **12.50** Sąd rodzinny **13.50** Sędzia Anna Maria Wesołowska **14.50** Ukryta prawda **15.55** Szkoła **16.55** 19+ **18.00** Szpital **19.00** Ukryta prawda **20.00** ♦♦ Jak się pozbyć cellulitu – komedia Polska 2011, reż. Andrzej Saramonowicz, wyk. Magdalena Boczarska **22.20** ♦♦♦♦ Przerażacze – horror Nowa Zelandia/USA 1996, reż. Peter Jackson, wyk. Michael J. Fox **0.40** ♦♦♦♦ Inni – horror USA/Hiszpania/Francja/Włochy 2001, reż. Alejandro Amenábar, wyk. Nicole Kidman

TV 4

8.00 Nasz nowy dom **9.00** Policjantki i policjanci (469-471) **12.00** STOP Drogówka **13.00** Emil pogromca mandatów **14.00** Pamiętniki z wakacji **15.00** Septagon (53) **16.00** Słoneczny patrol (1) **17.00** Pamiętniki z wakacji **18.00** Policjantki i policjanci (476, 477) **20.00** Sprawiedliwi – wydział kryminalny (280) **21.00** ♦♦♦ Depresja gangstera – komedia kryminalna Australia/USA 1999, reż. Harold Ramis, wyk. Robert De Niro, Billy Crystal **23.05** ♦ Narzędzie zagłady – film sf USA 2017

TVP Kultura

8.30 2020. Czas nieznany **9.10** ♦♦♦ Zakochany anioł – komedia romant. Polska 2005 **11.00** Komediantka (1, 2) **13.00** Pola – krótkometr. **13.30** Mój ojciec Staś **14.40** ♦♦♦ Kontrakt – film Polska 1980 **16.40** ♦♦♦♦ Męskie sprawy – dr. Polska 1988 **18.30** Informacje kulturalne **18.45** Szaleństwa panny Ewy (1) **19.50** Program publicystyczny **20.00** 2020. Czas nieznany **20.35** ♦♦♦♦ Szkoła podstawowa – komedia Czechosł.1991 **22.15** Powidoki Marka Nowakowskiego **22.35** To ja, Malala

TV Trwam

12.20 Zofia Czeska – błogosławiona na nasze czasy **12.50** Antykultura **13.30** Msza św. **14.30** W poszukiwaniu dowodów – spór wokół Mojżesza **15.30** Nad Jeziorem Malawi **15.50** Ma się rozumieć **16.10** Sanktuaria polskie **16.30** Zew natury **16.55** Świadkowie **17.30** Okiem kamery **18.15** Rozmowy niedokończone **19.30** Królestwo pod wodą **20.00** Informacje **20.20** Różaniec **21.00** Apel Jasnogórski **21.40** Polski punkt widzenia **22.00** Stan bezpieczeństwa państwa**22.10** Dziesięć przykazań **23.05** Śladami apostoła Pawła

TVP Sport

8.00 Piłka nożna – UEFA Euro 2016: Polska – Irlandia Północna **10.00** Piłka nożna: MŚ **12.00** Gala boksu zawodowego: Juan Manuel Márquez – Juan Diaz: walka w wadze lekkiej **14.30** Kamerą TVP Sport **14.50** Zawody siłaczy: Liga Mistrzów Strongman **15.55** Piłka nożna – PKO BP Ekstraklasa: Pogoń Szczecin – Cracovia **18.05** 4-4-2 **19.05** LigaPL **20.00** Gol **22.00** Sportowy wieczór **22.35** Matchday – wewnątrz FC Barcelona **23.25** Gala boksu zawodowego: Marcos Maidana – Érik Morales

TV Puls

8.25 Lombard. Życie pod zastaw (234) **9.20** Rodzinny interes (33) **10.10** Zaklinaczka duchów (90, 91) **12.05** Kobra – oddział specjalny (15, 1) **14.05** Lombard. Życie pod zastaw (62, 63) **16.00** Rodzinny interes (34, 35) **18.00** Lombard. Życie pod zastaw (234, 235) **20.00** ♦♦♦ 16 przecznic – film sensacyjny USA/Niemcy 2006 **21.55** ♦♦♦ Purpurowe rzeki – thriller Francja 2000, reż. Mathieu Kassovitz, wyk. Jean Reno **0.00** ♦♦♦ Kaznodzieja z karabinem – film biograficzny USA 2011

♦♦♦♦♦ koniecznie ♦♦♦♦ zdecydowanie tak ♦♦♦ możesz ♦♦ nie musisz ♦ zdecydowanie nie ● dla dorosłych (L) na żywo

DVB T stacje dostępne w naziemnej telewizji cyfrowej

WTOREK 9 Czerwca

TVP 1

7.00 Msza święta **7.40** Aliya Daha!, czyli słoniu, idź! **8.00** Wiadomości **8.05** Pogoda poranna **8.08** Kwadrans polityczny **8.40** Ta jedyna (2) **9.15** Ranczo (30) **10.15** Komisarz Alex (85) **11.05** Ojciec Mateusz (67) **12.00** Wiadomości **12.10** Agrobiznes **12.35** Agropogoda **12.45** Dzika Norwegia **14.00** Elif (746) – serial obyczajowy

15.00 Wiadomości
15.15 Alarm! – magazyn
15.35 Gra słów. Krzyżówka
16.05 Przysięga (189)
Emir rozmawia z matką chrzestną o Reyhan. Cavidan postanawia działać. Kemal zastanawia się, co powinien zrobić, by ułożyć sobie życie z Narin.
17.00 Teleexpress
17.25 Jaka to melodia? – teleturniej muzyczny
17.55 Włoska rodzina (25) – serial obyczajowy Włochy
18.55 Jeden z dziesięciu – teleturniej
19.30 Wiadomości
20.15 Alarm! – magazyn
20.35 Cena wolności (2) – serial obyczajowy Rosja
21.40 Rolnik szuka żony – reality show
22.40 Ocaleni – talk show
23.45 Manchester by the Sea
♦♦♦♦ – dramat USA 2016
Reż. Kenneth Lonergan, wyk. Casey Affleck, Lucas Hedges, Michelle Williams
2.10 Mickey Niebieskie Oko
♦♦♦ – komedia romantyczna W. Bryt./USA 1999

TVP 2

6.05 Pieśni morowe **6.30** Familiada **7.05** Wesoła nauka – wielkie dzieła małych rąk **8.00** Pytanie na śniadanie **11.40** Wesoła nauka – program edukacyjny **12.30** Koło fortuny – program rozrywkowy **13.05** Va banque – teleturniej **13.35** Na sygnale (213) – serial obyczajowy Polska 2019 **14.15** Janosik (3) – serial przygodowy Polska 1973

15.10 Doktor z alpejskiej wioski – nowy rozdział (51)
16.00 Koło fortuny
16.35 Familiada – teleturniej
17.10 Więzień miłości (320)
Bahszende rozmawia z Zehrą, Żąda, by dziewczyna opuściła rodzinę Kerwandziolu. Komisarz Murat podsuwa Ömerowi pomysł na obnażenie niecnych działań Sadżita.
18.00 Panorama
18.30 Va banque – teleturniej
19.00 Gotowi do gotowania. Start!
19.35 Barwy szczęścia (2227) – serial obyczajowy
20.10 Randka w ciemno
♦♦♦ – komedia romantyczna Polska 2009
Reż. Wojciech Wójcik, wyk. Katarzyna Maciąg, Borys Szyc, Lesław Żurek
21.55 Siostry (1) – serial obyczajowy Włochy 2017
Reż. Cinzia Torrini, wyk. Anna Valle, Loretta Goggi, Ana Caterina Morariu
23.00 Kaiser – piłkarski oszust wszech czasów – film dokumentalny Brazylia
23.55 Rodzinka.pl (275) – serial komediowy Polska

Polsat

6.00 Nowy dzień z Polsat News **9.00** Malanowski i Partnerzy **9.55** Sekrety rodziny **10.55** Dlaczego ja? **11.50** Gliniarze – serial fabularno-dokumentalny **12.50** Wydarzenia **13.30** Interwencja – magazyn reporterów **13.45** Trudne sprawy (717) – serial fabularno-dokumentalny Polska **14.45** Dlaczego ja? (667) – serial fabularno-dokumentalny Polska

15.50 Wydarzenia
16.30 Interwencja
16.45 Gliniarze (128)
Prokurator okręgowy zostaje zamordowany we własnym mieszkaniu. Jedynym świadkiem jest żona, której stan zdrowia wyklucza przesłuchanie.
17.45 Sekrety rodziny (37)
18.50 Wydarzenia
19.30 Świat według Kiepskich (347) – serial komediowy
20.05 Kapitan Phillips
♦♦♦♦ – dramat USA 2013
Reż. Paul Greengrass, wyk. Tom Hanks, Catherine Keener, Barkhad Abdi
Amerykański statek handlowy dowodzony przez kapitana Richarda Phillipsa został w 2009 roku porwany przez somalijskich piratów. Film koncentruje się na relacji pomiędzy Phillipsem a dowódcą piratów.
22.55 Stan oblężenia
♦♦♦ – thriller USA 1998
Reż. Edward Zwick, wyk. Denzel Washington, Annette Bening, Bruce Willis
1.15 Postrach nocy
♦♦♦ – horror USA 2011

TVN

5.05 Kuchenne rewolucje: Restauracja „Zajazd pod zamkiem", Kętrzyn **6.00** Wstajesz i wiesz **8.00** Dzień Dobry TVN **11.25** Doradca smaku: Wołowina z sosem sriracha – magazyn kulinarny Polska **11.35** Afera fryzjera – reality show Polska **12.20** Ukryta prawda (818) **13.15** Szpital (553) **14.15** Detektywi (542, 543) – serial fabularno-dokumentalny

15.25 Milionerzy – teleturniej
16.00 Fakty po południu
17.00 Kuchenne rewolucje: Restauracja „Zajazd pod zamkiem", Kętrzyn
18.00 Ukryta prawda (819)
Do Alicji wprowadza się jej siostra. Monika marzy o czesaniu znanych ludzi. Wkrótce Alicja odkrywa w jej rzeczach dużą sumę pieniędzy.
19.00 Fakty
19.25 Uwaga! Koronawirus
19.55 Uwaga! – magazyn
20.15 Doradca smaku
20.20 Milionerzy – teleturniej
21.00 Człowiek na krawędzi
♦♦♦ – thriller USA 2012
Reż. Asger Leth, wyk. Sam Worthington, Jamie Bell, Elizabeth Banks
Na 21. piętrze nowojorskiego hotelu w oknie pojawia się mężczyzna. Na miejsce przybywa policja. W sąsiedztwie, w budynku Nowojorskiej Giełdy Diamentów dwójka włamywaczy zmierza po bezcenne kamienie.
23.10 Kuba Wojewódzki
0.15 Kowboje i obcy
♦♦♦ – western USA/Indie 2011

TVN 7

7.40 Mała piękność **8.45** Ukryta prawda **11.45** Szpital **12.50** Sąd rodzinny **13.50** Sędzia Anna Maria Wesołowska **14.50** Ukryta prawda **15.55** Szkoła **16.55** 19+ **18.00** Szpital **19.00** Ukryta prawda **20.00** ♦♦♦ List w butelce – melodramat USA 1999, reż. Luis Mandoki, wyk. Kevin Costner **22.45** ♦♦♦♦ Niesamowity Hulk – film sf USA 2008, reż. Louis Leterrier, wyk. Edward Norton, Liv Tyler, Tim Roth **1.05** Kości (14) **2.00** Druga strona medalu – talk show Polska 2010 **2.35** Noc magii – program rozrywkowy

TV 4

8.00 Nasz nowy dom **9.00** Policjantki i policjanci (472-474) **12.00** STOP Drogówka **13.00** Emil pogromca mandatów **14.00** Pamiętniki z wakacji **15.00** Septagon (54) **16.00** Słoneczny patrol (2) **17.00** Pamiętniki z wakacji **18.00** Policjantki i policjanci (478, 479) – serial obyczajowy Polska 2018 **20.00** Sprawiedliwi – wydział kryminalny (281) **21.00** ♦♦♦♦ Siła i honor – dramat USA 2000, reż. George Tillman jr, wyk. Robert De Niro, Cuba Gooding jr **23.45** ♦♦ Silent Hill – horror Kanada/Francja/USA 2012 **1.40** Galileo

TVP Kultura

9.05 ♦♦♦♦ Męskie sprawy – dr. Polska 1988 **11.00** Komediantka (3, 4) **13.05** Niestety – anim. **13.30** 2020. Czas nieznany **13.55** Doświadczanie siebie – o aktorstwie Jana Świderskiego **15.15** ♦♦♦ Baczyński – film biograf. Polska 2013 **16.30** ♦♦♦♦ Liga dżentelmenów – kom. W. Bryt. 1960 **18.30** Klucz do Wojtyły według Łuczewskiego **18.45** Szaleństwa panny Ewy (2) **20.00** Stulecie Winnych (1) **20.50** Klucz do Wojtyły według Łuczewskiego **21.05** ♦♦♦ Śmietanka towarzyska – komedia USA 2016 **22.50** Tati ekspres

TV Trwam

12.20 Sanktuaria polskie **12.40** Zofia Czeska – błogosławiona na nasze czasy **13.00** Drogą ks. Bosco **13.30** Msza św. **14.30** Pochodzenie świata **15.30** Syria **15.50** Ma się rozumieć **16.10** Jestem mamą **16.30** Kalejdoskop młodych **16.50** Zofia Czeska...**17.10** Prosto o gospodarce **17.30** Okiem kamery **18.15** Rozmowy niedokończone **19.30** Każdy maluch to potrafi **19.45** Modlitwa dzieci **20.00** Informacje **20.20** Różaniec **21.00** Apel Jasnogórski **21.40** Polski punkt widzenia **22.00** Życie św. Weroniki Giuliani...

TVP Sport

8.00 Piłka nożna – UEFA Euro 2016: Niemcy – Polska **10.00** Piłka nożna: MŚ **12.00** Gala boksu zawodowego: Shane Mosley – Sergio Mora: walka w wadze superpółśredniej **14.40** Gol **15.20** Zawody siłaczy: Liga Mistrzów Strongman **16.15** Gol **18.20** Matchday – wewnątrz FC Barcelona **20.05** (L) Piłka nożna – PKO BP Ekstraklasa: Lech Poznań – Pogoń Szczecin **22.45** Sportowy wieczór **23.20** Chapecoense – kulisy tragedii **0.00** Piłka nożna – PKO BP Ekstraklasa: Lech Poznań – Pogoń Szczecin

TV Puls

8.25 Lombard. Życie pod zastaw (235) **9.20** Rodzinny interes (34) **10.10** Zaklinaczka duchów (91, 92) **12.05** Kobra – oddział specjalny (1, 2) **14.05** Lombard. Życie pod zastaw (63, 64) **16.00** Rodzinny interes (35, 36) **18.00** Lombard. Życie pod zastaw (235, 236) **20.00** ♦♦♦ John Stratton – film akcji W. Bryt. 2017, reż. Simon West, wyk. Dominic Cooper **21.55** ♦♦♦ Brygada ponad prawem – film sensacyjny Francja/W. Bryt. 2015 **23.35** ♦♦♦ Purpurowe rzeki – thriller Francja 2000

♦♦♦♦♦ koniecznie ♦♦♦♦ zdecydowanie tak ♦♦♦ możesz ♦♦ nie musisz ♦ zdecydowanie nie ● dla dorosłych (L) na żywo

DVB T stacje dostępne w naziemnej telewizji cyfrowej

eprasa.pl 6978a3c486

ŚRODA 10 Czerwca

TVP 1

7.00 Msza święta **7.40** Polskie zwierzęta w niebezpieczeństwie: Żubr **8.00** Wiadomości **8.40** Ta jedyna (3) **9.15** Ranczo (31) **10.20** Komisarz Alex (86) **11.05** Ojciec Mateusz (68) **12.00** Wiadomości **12.10** Agrobiznes **12.30** Agropogoda **12.35** Rok w ogrodzie extra **12.50** Niewidzialna rzeka – od Szwarcwaldu po Wogezy **14.00** Elif (747) – serial obyczajowy

15.00 Wiadomości
15.15 Alarm! – magazyn
15.35 Gra słów. Krzyżówka
16.05 Przysięga (190)
Cavidan próbuje odkryć, kto ją szantażuje. Narin nie rozumie, dlaczego Kemal nie chce jechać z córką na wycieczkę. Zarzuca mu, że praca jest dla niego ważniejsza niż dziecko.
17.00 Teleexpress
17.25 Jaka to melodia?
17.55 Włoska rodzina (26)
18.55 Jeden z dziesięciu
19.30 Wiadomości
20.15 Alarm! – magazyn
20.35 Cena wolności (3) – serial obyczajowy Rosja
21.40 Wielki test ósmoklasisty – quiz
23.05 Steve McQueen i Le Mans – film dokumentalny USA/W. Bryt. 2015
0.55 Niefortunna transakcja ♦♦ – thriller USA 2015
Reż. Maureen Bharoocha
2.30 Determinator (1) – serial kryminalny Polska 2008
Reż. Mirosław Gronowski
3.30 Wojsko-polskie.pl
3.50 Kratka – film obyczajowy ♦♦♦ Polska 1996

TVP 2

6.05 Pożyteczni.pl **6.30** Familiada **7.05** Wesoła nauka – wielkie dzieła małych rąk **8.00** Pytanie na śniadanie **11.40** Wesoła nauka – program edukacyjny **12.30** Koło fortuny – program rozrywkowy **13.05** Va banque – teleturniej **13.35** Na sygnale (214) – serial obyczajowy Polska 2019 **14.15** Janosik (4) – serial przygodowy Polska 1973

15.10 Doktor z alpejskiej wioski – nowy rozdział (52)
16.00 Koło fortuny
16.35 Familiada – teleturniej
17.10 Więzień miłości (321)
Bahszende mówi Zehrze, że Ömer pragnie, by odeszła, ale jest dobrze wychowany, dlatego jej o tym nie powiedział.
18.00 Panorama
18.30 Va banque – teleturniej
19.00 Gotowi do gotowania. Start! – program rozrywkowy
19.35 Barwy szczęścia (2228) – serial obyczajowy
20.10 Moje wielkie greckie wesele ♦♦♦ – komedia romantyczna USA/Kanada 2002
Reż. Joel Zwick, wyk. Nia Vardalos, Michael Constantine, Lainie Kazan
21.55 Modliszka (1) – serial kryminalny Francja 2017
Reż. Alexandre Laurent, wyk. Carole Bouquet, Fred Testot, Pascal Demolon
23.50 Randka w ciemno ♦♦♦ – komedia romantyczna Polska 2009
Reż. Wojciech Wójcik, wyk. Katarzyna Maciąg, Borys Szyc, Lesław Żurek

Polsat

6.00 Nowy dzień z Polsat News **9.00** Malanowski i Partnerzy **9.55** Sekrety rodziny **10.55** Dlaczego ja? – serial fabularno-dokumentalny **11.50** Gliniarze **12.50** Wydarzenia **13.30** Interwencja – magazyn reporterów **13.45** Trudne sprawy (718) – serial fabularno-dokumentalny Polska **14.45** Dlaczego ja? (668) – serial fabularno-dokumentalny Polska

15.50 Wydarzenia
16.30 Interwencja
16.45 Gliniarze (129)
Mąż zgłasza zaginięcie żony. W trakcie śledztwa wychodzi na jaw, że kobieta prowadziła podwójne życie i umawiała się na seks z nieznajomymi mężczyznami.
17.45 Sekrety rodziny (38)
18.50 Wydarzenia
19.30 Świat według Kiepskich (348) – serial komediowy
20.05 Agentka – komedia kryminalna ♦♦♦♦ USA/W. Bryt./Francja/Węgry/Niemcy 2015
Reż. Paul Feig, wyk. Melissa McCarthy, Rose Byrne, Jude Law
Susan Cooper pracuje w biurze jako analityk CIA. Gdy działający w ukryciu agenci zostają zdekonspirowani, kobieta postanawia wkroczyć do akcji. Jej zadaniem jest udaremnienie planów handlarzy bronią.
22.45 Boski żigolo w Europie ♦♦ – komedia USA 2005
Reż. Mike Bigelow, wyk. Rob Schneider, Eddie Griffin
0.25 Nasz nowy dom

TVN

5.05 Kuchenne rewolucje **6.00** Wstajesz i wiesz **8.00** Dzień Dobry TVN **11.25** Doradca smaku: Kotlety jagnięce w baharat – magazyn kulinarny Polska **11.35** Afera fryzjera – reality show Polska 2017 **12.20** Ukryta prawda (819) **13.15** Szpital (554) – serial fabularno-dokumentalny **14.15** Detektywi (544, 545) – serial fabularno-dokumentalny

15.25 Milionerzy – teleturniej
16.00 Fakty po południu
17.00 Kuchenne rewolucje: Pizzeria „OdNowa", Bochnia
18.00 Ukryta prawda (820)
Sławek i Magda wspólnie wychowują trzy córki. Kobieta nie pracuje, więc rodzina ledwo wiąże koniec z końcem. Pewnego dnia Magda wychodzi i nie wraca.
19.00 Fakty
19.25 Uwaga! Koronawirus
19.55 Uwaga! – magazyn
20.15 Doradca smaku
20.20 Milionerzy – teleturniej
21.00 Fokus – komedia kryminalna ♦♦♦ Argentyna/USA 2015
Reż. Glenn Ficarra, John Requa, wyk. Will Smith, Margot Robbie, Adrian Martinez
Nicky jest doświadczonym oszustem. Nawiązuje współpracę z piękną femme fatale, co szybko przeradza się w gorący romans. Po pewnym czasie Nicky zrywa z Jess.
23.10 Sędzia – dramat kryminalny ♦♦♦♦ USA 2014
Reż. David Dobkin, wyk. Robert Downey jr
2.05 Nie z tego świata (8)

TVN 7

7.40 Mała piękność **8.45** Ukryta prawda **11.45** Szpital **12.50** Sąd rodzinny **13.50** Sędzia Anna Maria Wesołowska **14.50** Ukryta prawda **15.55** Szkoła **16.55** 19+ **18.00** Szpital **19.00** Ukryta prawda – serial fabularno-dokumentalny **20.00** ♦♦♦ Wysłannik przyszłości – film sf USA 1997, reż. Kevin Costner, wyk. Kevin Costner, Will Patton, Larenz Tate **23.45** ♦♦♦ Ogłaszam was Chuckiem i Larrym – komedia romant. USA 2007, reż. Dennis Dugan, wyk. Adam Sandler, Kevin James **2.10** Kości (15) **3.05** Noc magii

TV 4

8.00 Nasz nowy dom **9.00** Policjantki i policjanci (475-477) **12.00** STOP Drogówka **13.00** Emil pogromca mandatów **14.00** Pamiętniki z wakacji **15.00** Septagon (55) **16.00** Słoneczny patrol (3) **17.00** Pamiętniki z wakacji **18.00** Policjantki i policjanci (480, 481) **20.00** Sprawiedliwi – wydział kryminalny (282) **21.00** ♦♦♦ Złe psy – film kryminalny USA/Hiszpania 2018, reż. Bobby Moresco, wyk. Karl Urban, Andy Garcia **23.00** ♦♦♦ Hooligans III – film sensacyjny W. Bryt./USA 2013

TVP Kultura

9.00 ♦♦♦♦ Liga dżentelmenów – kom. W. Bryt. 1960 **11.00** Komediantka (5, 6) **13.05** Gdzie jest dziadek? **13.30** Artyści antagoniści **14.30** ♦♦♦♦ Wałkonie – dr. Wł./Fr. 1953 **16.25** ♦♦♦ Mała Moskwa – melodramat Polska 2008 **18.30** Informacje **18.45** Szaleństwa panny Ewy (3) **19.45** Pasmo publicystyczne **20.00** ♦♦♦ Lato 1993 – dr. Hiszp. 2017 **21.45** ♦♦♦ Bolszoj (1) – dr. Rosja 2017 **22.45** Indie: ostatnie objazdowe kina **23.40** Powidoki Marka Nowakowskiego **23.55** ♦♦♦ Śmietanka towarzyska – komedia USA 2016

TV Trwam

11.25 Myśląc Ojczyzna **11.40** Prosto o gospodarce **12.20** Dzieci Andersa – Powrót do Afryki **13.30** Msza św. **14.30** Jan Paweł II – papież, który tworzył historię **15.50** Ma się rozumieć **16.10** Na zdrowie **16.30** Regał **17.00** Po stronie prawdy **17.30** Okiem kamery **18.00** Anioł Pański **18.15** Rozmowy niedokończone **19.00** Msza św. w intencji Ofiar katastrofy smoleńskiej **20.00** Informacje **20.20** Różaniec **21.00** Apel Jasnogórski **21.40** Polski punkt widzenia **22.00** ♦♦ Yohan – wędrówki dzieci – film Norw. 2010

TVP Sport

8.00 Piłka nożna – UEFA Euro 2016: Ukraina – Polska **10.00** Piłka nożna: MŚ **12.00** Gala boksu zawodowego: Floyd Mayweather jr – Victor Ortiz: walka w wadze półśredniej **14.15** Pełnosprawni **14.40** Gol **15.20** Zawody siłaczy: Liga Mistrzów Strongman **16.20** Piłka nożna – PKO BP Ekstraklasa: Lech Poznań – Pogoń Szczecin **18.25** Matchday – wewnątrz FC Barcelona **20.00** Retro TVP Sport **22.00** Sportowy wieczór **22.35** Messi **0.10** Gala boksu zawodowego: Sergio Martínez – Matthew Macklin

TV Puls

5.40 Rodzinny interes (36) **6.30** Nash Bridges (113, 114) **8.25** Lombard. Życie pod zastaw (236) **9.20** Rodzinny interes (35) **10.10** Zaklinaczka duchów (92, 93) **12.05** Kobra – oddział specjalny (2, 3) **14.05** Lombard. Życie pod zastaw (64, 65) **16.00** Rodzinny interes (36, 37) **18.00** Lombard. Życie pod zastaw (236, 237) **20.00** ♦♦♦ Wodny świat – film sf USA 1995, reż. Kevin Reynolds, wyk. Kevin Costner **22.50** ♦♦ Polowanie na czarownice – film przygodowy USA 2011

♦♦♦♦♦ koniecznie ♦♦♦♦ zdecydowanie tak ♦♦♦ możesz ♦♦ nie musisz ♦ zdecydowanie nie ● dla dorosłych (L) na żywo

DVB-T stacje dostępne w naziemnej telewizji cyfrowej

CZWARTEK 11 Czerwca

TVP 1

7.00 Msza święta **7.40** ♦♦♦ Tam, gdzie mieszka Bóg – film przygodowy Argentyna/Włochy 2017 **9.15** Ranczo (32) **10.15** Komisarz Alex (87) **11.00** Msza święta z kościoła pw. św. Jakuba Starszego Apostoła w Podegrodziu **12.35** Wokół mórz **13.15** ♦♦ Agent Cody Banks – komedia sensacyjna USA/Kanada 2003, reż. Harald Zwart, wyk. Frankie Muniz, Hilary Duff

15.05 Był sobie pies – film przygodowy USA/Indie 2017 ♦♦♦♦
Reż. Lasse Hallström, wyk. Dennis Quaid, Peggy Lipton, K.J. Apa
17.00 Teleexpress
17.25 Jaka to melodia?
17.55 Włoska rodzina (27) – serial obyczajowy Włochy
18.55 Jeden z dziesięciu
19.30 Wiadomości
20.15 Alarm! – magazyn
20.35 Ojciec Mateusz (190)
Naczelnik Morus wysyła Możejkę na zaległy urlop. Inspektor podejrzewa, że naczelnik chce się go pozbyć. Adwokat Bogusław Kłodnicki zostaje zamordowany. Był powiązany z dilerami narkotyków.
21.30 Sprawa dla reportera
22.20 Sekundy, które zmieniły życie – serial dok.
22.45 Magazyn śledczy Anity Gargas
23.25 Magazyn kryminalny 997
0.15 Grupa specjalna „Kryzys" (9)
1.10 Przystań (2)
2.00 Sprawa dla reportera
3.00 Magazyn śledczy Anity Gargas

TVP 2

5.30 Doktor z alpejskiej wioski – nowy rozdział (25) **6.20** ♦♦ Przepis na kataklizm – komedia USA 2003 **8.00** Pytanie na śniadanie **11.20** ♦♦♦ Zachodni szlak – western USA 1967, reż. Andrew V. McLaglen, wyk. Kirk Douglas **13.25** Va banque – teleturniej **14.00** Familiada – teleturniej **14.35** Koło fortuny – program rozrywkowy

15.15 Szansa na sukces – Opole 2019 – show
16.20 Moje wielkie greckie wesele ♦♦♦ – komedia romantyczna USA/Kanada 2002
Reż. Joel Zwick, wyk. Nia Vardalos, Michael Constantine, Lainie Kazan
18.00 Panorama
18.30 Ride. Smak życia ♦♦♦ – komedia USA 2014
Reż. Helen Hunt, wyk. Helen Hunt, Brenton Thwaites, Julie Dretzin
Jackie jest niezależna i ambitna. Samotnie wychowuje syna, któremu pragnie zapewnić jak najlepszą przyszłość. Znajomość z surferem lanem całkowicie odmieni jej życie.
20.10 27 sukienek – komedia romantyczna USA 2008 ♦♦♦
Reż. Anne Fletcher, wyk. Katherine Heigl, James Marsden, Melora Hardin
22.10 Głowa rodziny ♦♦♦ – dramat Kanada/USA 2016
Reż. Mark Williams, wyk. Gretchen Mol, Gerard Butler, Willem Dafoe
0.10 Jeden dzień – melodramat ♦♦♦♦ USA/W. Bryt. 2011

Polsat

5.25 Telezakupy TV Okazje **6.00** Nowy dzień z Polsat News **7.00** ♦♦♦♦ Muppety – komedia USA 2011, reż. James Bobin **9.05** Rio – film animowany USA/Brazylia 2011 **11.05** Rio II – film animowany USA 2014 **13.15** ♦♦♦ Transformers: Zemsta upadłych – film sf USA 2009, reż. Michael Bay, wyk. Shia LaBeouf, Megan Fox, Josh Duhamel

16.30 Zmartwychwstały – dramat ♦♦♦ historyczny USA 2016
Reż. Kevin Reynolds, wyk. Joseph Fiennes, Tom Felton, Peter Firth
Na prośbę Poncjusza Piłata rzymski trybun Clavius otwiera śledztwo dotyczące Jezusa z Nazaretu. Jego zadaniem jest zbadanie sprawy rzekomego zmartwychwstania żydowskiego mesjasza.
18.50 Wydarzenia
19.30 Świat według Kiepskich (349) – serial komediowy
20.05 Forrest Gump ♦♦♦♦♦ – komediodramat USA 1994
Reż. Robert Zemeckis, wyk. Tom Hanks, Sally Field, Robin Wright
Forrest Gump być może jest upośledzony, ale za to ma wielkie serce i wspaniałą umiejętność patrzenia na świat oczami dziecka.
Spotyka na swej drodze najważniejszych ludzi XX w.
23.20 W rytmie hip-hopu II ♦♦ – film obycz. USA 2006
Reż. David Petrarca, wyk. Izabella Miko, Columbus Short
1.05 Chirurdzy (303)

TVN

6.00 Wstajesz i wiesz **8.00** Dzień Dobry TVN **11.25** Doradca smaku **11.40** ♦♦♦ Greystoke: legenda Tarzana, władcy małp – film przygodowy W. Bryt./USA 1984, reż. Hugh Hudson, wyk. Christopher Lambert **14.30** ♦♦♦ Piotruś. Wyprawa do Nibylandii – film fantasy USA/W. Bryt./Australia 2015, reż. Joe Wright, wyk. Hugh Jackman

16.45 Zaczarowana – komedia ♦♦♦ muzyczna USA 2007
Reż. Kevin Lima, wyk. Amy Adams, Patrick Dempsey
19.00 Fakty
19.20 Uwaga! Koronawirus – magazyn informacyjny
19.45 Uwaga! – magazyn
20.00 Doradca smaku – magazyn kulinarny
20.05 Bogowie ♦♦♦♦ – dramat Polska 2014
Reż. Łukasz Palkowski, wyk. Tomasz Kot, Piotr Głowacki, Szymon Piotr Warszawski
22.30 Wizyta – horror USA 2015 ♦♦♦
Reż. M. Night Shyamalan, wyk. Olivia DeJonge, Ed Oxenbould
Najnowszy thriller twórcy kultowego „Szóstego zmysłu" i „Znaków", M. Night Shyamalana. Becca i jej młodszy brat Tyler wybierają się w odwiedziny do dziadków, których nigdy wcześniej nie widzieli. Już pierwszej nocy dzieci są świadkami dziwnego zdarzenia.
0.40 Był sobie łajdak ♦♦♦♦ – western USA 1970
Reż. Joseph L. Mankiewicz
3.10 Uwaga!

TVN 7

7.35 Mała piękność **8.40** Ralph Demolka – film animowany USA 2012 **10.45** ♦♦♦ Interkosmos – film sf USA 1987 **13.15** ♦♦♦♦ Gremliny rozrabiają – film sf USA 1984 **15.25** ♦♦♦ Gremliny II – film sf USA 1990 **17.40** ♦♦♦♦ Niesamowity Hulk – film sf USA 2008, reż. Louis Leterrier, wyk. Edward Norton **20.00** ♦♦♦ Od wesela do wesela – komedia USA 1998, reż. Frank Coraci, wyk. Adam Sandler **22.05** ♦♦♦ Miss Agent – komedia sensacyjna USA 2000, reż. Donald Petrie, wyk. Sandra Bullock **0.30** Ronaldo – film dok. **2.15** Kości (16)

TV 4

9.05 Dinozaur – film animowany USA 2000 **10.50** ♦♦♦ Program ochrony księżniczek – komedia USA 2009 **12.40** ♦♦♦ Ściągany – komedia sensacyjna USA/Niemcy 1998 **14.30** ♦♦♦♦ Siła i honor – dramat USA 2000 **17.00** ♦♦ Służba nie drużba – komedia USA 1994 **19.00** Policjantki i policjanci (482) **20.00** Sprawiedliwi – wydział kryminalny (283) **21.00** ♦♦♦ Pokojówka na Manhattanie – komedia USA 2002, reż. Wayne Wang, wyk. Jennifer Lopez, Ralph Fiennes **23.20** ♦♦♦♦ American Hustle – dramat USA 2013

TVP Kultura

8.30 Blok publicystyczny **8.55** ♦♦♦ Mała Moskwa – melodr. Polska 2008 **11.00** Komediantka (7, 8) **13.05** Film fabularny **13.30** Lekkość bytu **13.45** Za młodzi na śmierć **14.55** ♦♦♦ Persona non grata – dramat 2005 **16.55** ♦♦♦ Sprawa się rypła – komedia Polska 1985 **18.30** Myśli na ten czas **18.45** Janka (1, 2) – serial przygodowy 1989 **20.00** ♦♦♦♦ Cudowny chłopak – dramat USA/Hongkong 2017 **21.55** ♦♦♦♦ Trzy kolory. Biały (2) – dramat Fr./Pol. 1994 **23.30** Ella Fitzgerald **0.50** Strajk artystów

TV Trwam

11.30 ♦♦♦ Jego śladami – film USA 2013 **13.10** Misyjna Eucharystia w Gahunga **13.30** Ja jestem z wami przez wszystkie dni... **14.00** Koncert Zaufaj [w] Płocku... **15.30** Serce i oblicze Boga **15.50** Ma się rozumieć **16.10** Z wędką... **16.35** Sanktuarium Cudu Eucharystycznego w Sokółce **17.05** Jan Paweł II **17.30** Okiem kamery **18.15** Rozmowy niedokończone **19.30** Spotkanie Jednego Serca Jednego Ducha **21.00** Apel Jasnogórski **21.40** Polski punkt widzenia **22.00** Fryderyk Chopin i jego muzyka **22.30** Z wędką...

TVP Sport

8.00 Piłka nożna – PKO BP Ekstraklasa: Lech Poznań – Pogoń Szczecin **10.00** Letnie igrzyska olimpijskie: Polska – Włochy: faza grupowa piłki nożnej **14.00** Kamerą TVP Sport **14.20** Zawody siłaczy: Liga Mistrzów Strongman **15.20** Koszykówka **17.15** Matchday – wewnątrz FC Barcelona **19.05** LigaPL **20.05** Gol **22.00** Sportowy wieczór **22.35** Andrés Iniesta – nieoczekiwany bohater **0.05** Piłka parzy **0.15** Gala boksu zawodowego: Sergio Martínez – Darren Barker: walka w wadze średniej

TV Puls

7.25 ♦♦♦ Instrukcji nie załączono – komediodramat Meksyk 2013 **9.45** ♦♦♦ Góra czarownic – film USA 2009 **11.45** ♦♦♦♦ Królewska zagadka – film fantasy Niemcy 2009 **12.55** ♦♦♦ Biały wąż – film obyczajowy Niemcy/Austria 2015 **14.50** ♦♦♦ Wodny świat – film sf USA 1995 **17.40** ♦♦♦♦ Król Artur – film USA/W. Bryt./Irlandia 2004 **20.00** ♦♦♦ Zakonnica w przebraniu 2 – komedia USA 1993 **22.10** ♦♦♦ To nie tak, jak myślisz, kotku! – komedia Polska 2008

♦♦♦♦♦ koniecznie ♦♦♦♦ zdecydowanie tak ♦♦♦ możesz ♦♦ nie musisz ♦ zdecydowanie nie ● dla dorosłych (L) na żywo

DVB-T stacje dostępne w naziemnej telewizji cyfrowej

eprasa.pl 6978a3c486

Głos Kobiety

Masz temat do nowej rubryki
- zadzwoń lub napisz!

Stronę redaguje:
Monika Antoniuk
tel. 505 409 151
e-mail: monika@twojglos.pl

ŚLUBNY „ANIOŁ STRÓŻ" DBA O KAŻDY SZCZEGÓŁ

Pochodząca z Samorządek Angelika Staros wykonuje nowatorski zawód - jest Wedding Plannerem. Organizację i planowanie ma we krwi, a to połączenie daje niesamowite efekty jej pracy

archiwum prywatne Angelika Staros

Angelika Staros jest modelką i konsultantem ślubnym. Jej praca wiąże się z misją i odpowiedzialnością, jaką bierze na siebie spełniając oczekiwania innych

Pomysł na nietypowe zajęcie naszej bohaterki zrodził się w momencie gdy, poprzednia praca przestała dawać jej satysfakcję. Miała ona jednak bardzo duże doświadczenie w organizacji konkursów piękności więc pomyślała, że teraz może zająć się organizacją ślubów i wesel.

-To taka trochę praca z misją. Chyba większość kobiet oglądała niesamowitą Jenifer Lopez w roli Wedding Plannera w filmie "Powiedz tak", i której z nas nie przeszło wtedy przez myśl żeby zostać konsultantem ślubnym? -mówi nam **Angelika Staros** konsultant ślubny.

Angelika od zawsze wiedziała, że chce robić coś zupełnie innego niż jej koleżanki ze szkolnej ławki. Nie chciała być nauczycielką, pielęgniarką czy fryzjerką.

-Chciałam pójść zupełnie inną drogą, nietypową dla mojej najbliższej społeczności, dlatego skończyłam studia na WSEiZ w Warszawie i jestem Inżynierem Architektury Krajobrazu, jednocześnie byłam i jestem modelką, a teraz jeszcze organizatorką ślubną -wymienia wedding planner.

Mimo, że jej praca na polskim rynku dopiero się rozkręca, to każdy kto korzystał z usług organizatora ślubnego przyznaje, że jest to wygoda i duży komfort w dniu ślubu, bo nie trzeba się o nic martwić.

WESELE ZA MILION ZŁOTYCH

Pary młode, które decydują się na współpracę z wedding plannerem nie mają określonego budżetu. Są to zazwyczaj wesela na bardzo wysokim poziomie. Najdroższe wesela, które Angelika organizowała wahały się w granicach miliona złotych.

-Na koszty takich wesel składa się wiele czynników jednym z nich był obiekt, ponieważ ślub i wesele odbywało się w posiadłości rodziców panny młodej trzeba było przystosować teren do uroczystości, zrobić dodatkową bramę i podjazd, był to ślub kościelny w plenerze więc pojawiła się potrzeba wybudowania kaplicy -wyjaśnia nasza bohaterka.

Kolejne czynniki to wykwintne dania, alkohol z najwyższej półki, występ artysty i inne udogodnienia. Takie przyjęcia wymagają od konsultanta ślubnego więcej pracy i logistyki, ale efekt jest jak z bajki.

Narzeczeni oczekują od Angeliki, że ich wesele będzie perfekcyjne i całkowicie dopasowane do ich marzeń.

-Oficjalnie więc mogę zapewnić, iż ja pomagam zorganizować ten wielki dzień, według wytycznych, upodobań, wizji państwa młodych -mówi nam Angelika.

Czasami konsultantka sugeruje pewne rozwiązania i wybory przedstawiając podobające się i warte uwagi, propozycje podwykonawców, ale ostateczna decyzja i tak należy do nowożeńców.

-Dla mnie każda uroczystość jest wyjątkowa, ślub jest odbiciem pary młodej, ich temperamentów i uczuć, zainteresowań. Do każdego przedsięwzięcia mam indywidualne podejście. Największą motywacją dla mnie jest zachwyt i wdzięczność państwa młodych oraz ich gości -podkreśla.

USTALIĆ BUDŻET I DZIAŁAĆ

Zakres obowiązków wedding plannera przy organizacji ślubu i wesela jest bardzo szeroki. Angelika zajmuje się wszystkim rozpoczynając od szacunkowego budżetu wesela, przez rezerwację obiektu na wesele, terminu ślubu, przygotowania listy dokumentów potrzebnych do zawarcia ślubu, aż po koordynację uroczystości ślubu i wesela. To ona zajmuje się rezerwacją muzyków, fryzjera, kosmetyczki, fotografa i dopracowuje każdy element jaki powinien znaleźć się podczas uroczystości. Zdarza się, że musi być też mediatorem między młodymi, a rodziną i znaleźć „złoty środek" w rozterkach.

archiwum prywatne Angelika Staros

Śluby organizowane przez Angelikę wyglądają jak z bajki, najdroższe kosztowały nowożeńców miliony złotych

-Pilnuję żeby wszystko było dopięte na przysłowiowy, ostatni guzik, żeby wszystko było na czas zgodnie ze scenariuszem, żeby państwo młodzi mieli komfort psychiczny, że nie muszą się o nic martwić , że ja wszystkiego dopilnuj,ę bo od tego jestem, a oni po prostu mają cieszyć się tym dniem, bawić, rozmawiać z gośćmi, tańczyć, śpiewać i po prostu wyglądać pięknie -mówi Staros.

Swoją pracę dzieli na etapy. Pierwszy etap to poznanie się parą młodą, poznanie ich wizji i pragnień. Rozpoczyna się on ankietą, którą Angelika wysyła młodej parze po uprzednim kontakcie telefonicznym.

-W ankiecie znajdują się tam wszelkie pytania, które pozwolą mi zapoznać się z ich oczekiwaniami wobec mnie, wizją ślubu, marzeniami czy kwestami formalnymi -wyjaśnia nasza konsultantka.

Po wypełnieniu ankiety Angelika spotyka się z parą młodą i omawia szczegóły współpracy. Ten etap jest nieodpłatny dla państwa młodych i do niczego ich nie zobowiązuje.

DALEJ TYLKO CIĘŻKA PRACA

Kolejnym etapem jej pracy jest podpisanie umowy. Jeżeli młodzi zdecydują się na przygotowaną przez Angelikę ofertę, to wysyła im umowę, aby mogli się z nią zapoznać.

-W momencie gdy uzgodnimy ostateczne warunki oferty i wszystko przedyskutujemy, załatwiamy formalności, czyli podpisujemy umowę -mówi Angelika.

Po tym nasza bohaterka ustala szczegóły uroczystości, wybiera podwykonawców i rezerwuje niezbędne usługi.

-Ten etap jest oczywiście najbardziej intensywny. W zależności jakim czasem dysponujemy również rozbijam go na etapy, w pierwszej kolejności oczywiście wybieramy obiekt i ustalamy terminy. Później stopniowo podejmujemy kolejne decyzje i podpisujemy umowy z podwykonawcami -dodaje.

W międzyczasie Angelika pomaga wybrać suknię ślubną i garnitur. Pilnuje też wszystkich terminów tak, żeby wszystko było na czas, aby para młoda nie czuła na sobie presji.

WSPÓŁPRACA I WZAJEMNE WSPARCIE

Angelika Staros pracuje sama, lub z zaprzyjaźnioną firmą.

-Branża weddingowa bardzo się wspiera i nie czuć niezdrowej konkurencji, co jest bardzo ważne szczególnie w dzisiejszych czasach. Każda firma pracuje trochę inaczej, więc możemy nawzajem uczyć się od siebie -mówi nam Angelika.

Wynagrodzenie konsultanta ślubnego jest zależne od świadczonych usług, czy jest to organizacja wesela od początku do końca, czy tylko koordynacja dnia ślubu i wesela. Firmy świadczące usługi organizacji ślubów i wesel rozliczają się zazwyczaj na dwa sposoby. Pierwszy z nich to stała kwota od 8 tys. zł do 15 tys. zł, a drugi sposób rozliczania to ok 10% od budżetu wesela za kompleksową organizację z koordynacją. Niestety, w tym roku branża weselna ma kilkumiesięczną przerwę.

-Wszystkie wesela, które były zaplanowane na kwiecień, maj, czerwiec, lipiec zostały przełożone nie odwołane. Zachęcamy aby nie odwoływać ślubów i wesel - tłumaczy nasza bohaterka.

Przyszłe pary młode które, współpracują z wedding plannerem są w trochę lepszej sytuacji, ponieważ agencja organizująca śluby jest w stanie zorganizować wesele nawet w miesiąc.

-Więc jeśli tylko dostaniemy zielone światło ustalamy terminy przyjęć i resztę szczegółów -radośnie kwituje Angelika.

Urszula Jendrych

Angelika Staros zachęca do śledzenia jej profilu na Instragramie @spacevent_eventsandweedings i radzi:

-Jeśli Pani Młoda w dniu ślubu ma wsparcie swojego „anioła stróża", bo tak często mówi się o organizatorach ślubnych, to o nic nie musi się martwić, nawet o uśmiech, bo dobry Wedding Planner zrobi wszystko, żeby Panna Młoda wyglądała na szczęśliwą. Pozostałym Paniom Młodym radzę mieć przy sobie taką osobę, która będzie zaopatrzona w pozytywną energię, kosmetyki, perfumy, igłę i nitkę oraz zapalniczkę.

egarwolin@gazetapl 697 [illegible]

» W KUCHENNYM ZACISZU:
Chleb z garnka

SKŁADNIKI:
-5 i 3/4 szklanki mąki pszennej
-25 gr. świeżych drożdży
-2 szklanki ciepłej wody
-łyżka cukru
-1,5 łyżeczki soli
-2 łyżki oleju.

PRZYGOTOWANIE:
Drożdże rozpuszczamy w wodzie. Dodajemy olej, wsypujemy cukier, sól i mąkę. Wszystkie składniki mieszamy i wyrabiamy ciasto. Wyrobione ciasto opruszamy mąką i odstawiamy w misce przykryte ściereczką w ciepłe miejsce na około 45-60 minut. W tym czasie nagrzewamy piekarnik do 220 stopni oraz naczynie żaroodporne (3 litry) z pokrywką, w którym będziemy piec chleb. Wyrośnięte ciasto zagniatamy i wyrabiamy bochenek. Wkładamy do gorącego naczynia, przykrywamy i wstawiamy do piekarnika. Temperaturę obniżamy do 200 stopni i pieczemy przez 30 minut. Po tym czasie ściągamy pokrywkę i pieczemy jeszcze 20 minut. Upieczony studzimy na kratce. Smacznego!

Wioletta Rękawek z Unina

EK.

SPOSÓB NA NUDĘ W CZASIE KWARANTANNY - SZACHY

Michał Kanarkiewicz - utytułowany szachista, ambasador królewskiej gry oraz popularyzator gry w szachy w Polsce. Prowadzący program „ABC szachów" na antenie TVP 3 Regiony. Autor 6 książek oraz licznych artykułów dotyczących korzyści płynących z gry w szachy. Celem Michała Kanarkiewicza jest by 10 milionów Polaków nauczyło się grać w szachy

Brak wystarczającego wysiłku fizycznego i intelektualnego niekorzystnie wpływa na dzieci, a tym samym na rodziców. Jak zatem spędzać czas w domu, by jednocześnie nauczyć się czegoś, co przyniesie korzyść w nauce szkolnych przedmiotów? Michał Kanarkiewicz - utytułowany szachista, poleca grę w szachy

Historia szachów sięga już V wieku n.e. W średniowieczu zamiłowaniem darzyli je najwięksi władcy oraz wybitni uczeni. Można zatem stwierdzić, że gra kryje w sobie wiedzę przekazywaną przez wieki, którą warto zgłębić. Jeżeli już brzmi to dla Was interesująco, to najprawdopodobniej macie duży potencjał, aby pokochać tę dyscyplinę.
Podczas gry w szachy u graczy znacząco rozwija się pamięć, myślenie przyczynowo-skutkowe oraz umiejętność planowania i podejmowania decyzji. Zasady gry i samodzielne wykonywanie ruchów uczą dziecko odpowiedzialności, koncentracji i cierpliwości. Charakter rozgrywek przeważa nad innymi, dostępnymi dzisiaj formami zabawy, gdyż wymaga dłuższego skupienia uwagi. Najmniej oczywistą zdolnością, która wpływa bezpośrednio na jakość życia, jest nauka przegrywania, co z pewnością przyda się w przyszłości do osiągania wyznaczonych celów. Gra jest również ciekawą „odskocznią" od zeszytu ćwiczeń, wystarczy już 15 minut dziennie nad szachownicą, aby samo dziecko zauważyło rozwój własnych umiejętności.
-Zdaję sobie sprawę, że nowa rzeczywistość stawia wiele wyzwań w zakresie edukacji zarówno przed nauczycielami, jak i rodzicami. Poza domowymi lekcjami rodzice starają się zapewnić dzieciom dodatkową rozrywkę, by móc skupić się na własnej pracy, którą również odbywają zdalnie. Interesującym zajęciem jest nauka gry w szachy. Nie potrzebujemy do tego tradycyjnej szachownicy, wystarczy nam wirtualna. Podczas wideokonferencji uczę od podstaw wszystkich zasad, jak poruszać się pionkami i figurami szachowymi, jak odpowiednio ustawić bierki na szachownicy, jak wygląda bicie, matowanie. Podczas lekcji staram się, by młody uczestnik skupił swoją uwagę na zabawie i poznawaniu zasad zdrowej konkurencji. Zbierając opinie od rodziców uczniów, usłyszałem, że to świetny sposób na przełamanie rutyny i ciekawa alternatywa dla zajęć pozalekcyjnych. W obecnej sytuacji równie ważne jest dla mnie bezpieczeństwo, dlatego zachęcam do dołączenia do akcji #zostańwdomuigrajwszachy -mówi **Michał Kanarkiewicz**, ambasador królewskiej gry.

W marcu ruszyły zapisy na lekcje szachów online prowadzone przez Michała. W trakcie wideopołączenia uczestnikom udostępniona zostaje wirtualna szachownica. W zajęciach uczestniczyć mogą zarówno całkowicie początkujące kilkulatki, gracze średnio zaawansowani, a także prawdziwi pasjonaci. Trener do korzystania z udostępnionych materiałów zachęca również rodziców. Jak twierdzi, najpiękniejsza w pasji jest możliwość dzielenia jej z bliskimi. Podstawy gry w szachy można również podpatrzeć w najnowszym programie „ABC szachy" emitowanym na TVP 3 Gdańsk, którego Michał Kanarkiewicz jest prowadzącym.

Red.

PRZEŚLIJ PRZEPIS
WYGRAJ FARTUCH Z NASZYM LOGO

Dla każdej z czytelniczek lub czytelników, który prześle przepis wraz ze zdjęciem swoim i swojego dania, mamy nagrodę w postaci fartucha kuchennego z naszym logo.
Przepisy należy przesyłać na adres redakcji lub na naszego redakcyjnego maila z dopiskiem: **KUCHENNE ZACISZE**

Adres do wysyłki:
Redakcja "Twój Głos", ul. Kościuszki 22B, 08-400 Garwolin
Adres e-mail: **monika@twojglos.pl**

» CO OZNACZA TWOJE IMIĘ?
ANTONINA

Nie można się na Ciebie złościć ani gniewać - na wszystkich zawsze działasz rozbrajająco. Twój wewnętrzny spokój i równowaga udzielają się otoczeniu, dzięki czemu masz dar łagodzenia sporów i przywoływania do porządku największych pieniaczy i bałaganiarzy.
Jesteś osobą wrażliwą, delikatną i subtelną, żywo reagujesz na każdy przejaw niesprawiedliwości. Zazwyczaj bywasz dość energiczna, choć obawiasz się odpowiedzialności i w trudnych sytuacjach często uciekasz w świat fantazji. Kierujesz się własną hierarchią wartości, a ogólnie przyjęte zasady oceniasz przez pryzmat własnego punktu widzenia.
Nie najlepiej znosisz też krytykę, za to chętnie słuchasz pochwał pod swoim adresem. Jesteś raczej tradycjonalistką i osobą nieco konserwatywną, nie przepadasz za zmianami, nie masz wygórowanych wymagań i nie buntujesz się przeciwko roli, jaką przeznaczył Ci los.

WAŻNE KONTAKTY:

Niebieska linia/ Miejski Ośrodek Pomocy Społecznej w Garwolinie	tel. 25 68 43 441
Powiatowe Centrum Pomocy Rodzinie	tel. 25 682 43 19
SPZOZ Garwolin	tel. 25 684 47 00
Fundacja Tętniące Życiem	tel. 737 443 494
Infolinia NFZ dotycząca KORONAWIRUSA	tel. 800 190 590

eprasa.pl 6978a3c486

Prowadzisz działalność z ofertą skierowaną do kobiet?
Zareklamuj się na stronach "Głosu Kobiety"!
Zadzwoń i spytaj o szczegóły.
tel. 505 409 151

BYŁY MĄŻ NIE PŁACI NA DZIECKO - ALIMENTY, A KORONAWIRUS

Pandemia koronawirusa przekłada się na złą sytuację finansową firm i utratę dochodów wielu z nas, w tym osób, które powinny płacić alimenty na dzieci. W takiej sytuacji znalazła się mieszkanka naszego powiatu, której były mąż poinformował ją, że z powodu cięć pensji i braku premii w tym miesiącu nie przeleje jej ustalonej kwoty.

Wypłata alimentów w kolejnych miesiącach także stoi pod znakiem zapytania. Czy regulacje prawne poświęcone zapobieganiu skutkom wywołanym epidemią COVID-19 przewidują możliwość zawieszenia alimentów lub czy w czasie pandemii można po prostu ich nie płacić?

Izabela Bombińska-Rudnik

Niestety część osób w trudnościach wywołanych epidemią uchyla się od łożenia na swoje dzieci, tłumacząc się spadkiem dochodów, czy całkowitą ich utratą. Spada także ściągalność alimentów egzekwowanych w postępowaniach egzekucyjnych.

-Były mąż około tydzień przed terminem wpłaty napisał, że z powodu cięć w pracy możliwe, że nie da rady wpłacić całej kwoty alimentów, czyli 500 zł. Pytał, czy może płacić przez 2-3 miesiące część i w kolejnych wyrównywać. Rzekomo jego prawniczka powiedziała, że tak można, jak się dogadamy. Zgodziłam się, jednak 2 dni po terminie wpłaty nie było żadnej. Na pytanie, o co chodzi, napisał, że niestety ma mocno obciętą pensję, nie ma premii i niestety nie zapłaci mi zupełnie nic, bo nie ma. Przy czym kolejne miesiące postawił pod znakiem zapytania pod względem wpłat... -napisała mieszkanka powiatu garwolińskiego.

Czy w czasie pandemii można nie płacić alimentów? Co zrobić, gdy osoba zobowiązana do płacenia na dziecko uchyla się od tego obowiązku? Jak wygląda egzekucja komornicza? Komu przysługują alimenty z funduszu alimentacyjnego? Czym są alimenty dobrowolne? Na te pytania odpowiada Izabela Bombińska-Rudnik, mieszkająca w naszym powiecie radca prawny z Kancelarii Radców Prawnych IBL Irla-Sowińska, Bombińska-Rudnik, Łukaszewicz w Warszawie.

-Nawet jeśli utracone zostaną źródła dochodów, zobowiązany do uiszczania alimentów nie ma prawnej możliwości uchylenia się od ich płacenia bez właściwej decyzji sądu. Źródłem obowiązku alimentacyjnego jest bowiem konkretny wyrok sądowy, który może zostać zmieniony w określonym trybie i na określonych zasadach przez sąd. Uregulowania tarczy antykryzysowej nie zawierają żadnych rozwiązań prawnych, które pozwalałyby na czasowe czy stałe zawieszenie tego obowiązku. Brak ogólnych uregulowań prawnych w zakresie świadczeń alimentacyjnych w czasie pandemii sprawia, że należy stosować standardowe rozwiązania prawne dotyczące alimentów -podkreśla Izabela Bombińska-Rudnik.

EGZEKUCJA

Jeśli zatem osoba, która w wyroku sądu (np. rozwodowym) zobowiązana do regulowania alimentów aktualnie nie otrzymuje dochodów i odmawia regulowania swoich zobowiązań względem dzieci, a dotąd płaciła alimenty dobrowolnie, sposobem na ich przymusowe wyegzekwowanie jest skierowanie sprawy na drogę postępowania egzekucyjnego. Wniosek do komornika sądowego spowoduje, że alimenty będą odtąd ściągane przymusowo, a komornik, w ramach wykonywanych czynności zweryfikuje, jaka jest sytuacja finansowa dłużnika i będzie prowadził postępowanie egzekucyjne tak, by zapewnić dzieciom należne im środki na utrzymanie.

-Czym innym jest, czy dłużnik będzie wypłacalny. Jeśli rzeczywiście nie osiąga żadnych dochodów, komornik będzie prowadził egzekucję z jego majątku, o ile dłużnik jakiś posiada -wyjaśnia radca prawny.

ALIMENTY Z FUNDUSZU

-Jeśli natomiast alimenty na dziecko były już egzekwowane przez komornika sądowego, zaś aktualnie zobowiązany do ich regulowania nie uzyskuje żadnych przychodów, bo na przykład został zwolniony, czy prowadzona przez niego działalność gospodarcza nie przynosi aktualnie żadnych dochodów i egzekucja alimentów okazuje się bezskuteczna, istnieje jeszcze możliwość skierowania wniosku o alimenty z funduszu alimentacyjnego. Alimenty z funduszu alimentacyjnego przysługują osobie, która ma zasądzone prawo do alimentów i ich egzekucja zostanie bezskuteczna. Niestety nie każde dziecko będzie mogło otrzymywać alimenty ze środków funduszu, gdyż mogą być one wypłacane jedynie, gdy dochody w rodzinie nie przekraczają progu na jednego członka rodziny w wysokości 800 zł. Alimenty te mogą zostać przyznane w zasądzonej przez sąd wysokości, nie większej jednak niż 500 zł miesięcznie na dziecko -zaznacza Izabela Bombińska-Rudnik.

ALIMENTY DOBROWOLNE

Co w sytuacji, gdy na przykład dziecko pochodzi z nieformalnego związku, alimenty były płacone dobrowolnie, w ramach wspólnych ustaleń rodziców dziecka w określonej wysokości, zaś teraz rodzic zaprzestał łożenia na utrzymanie dziecka zasłaniając się brakiem dochodów?

-Pozostaje w zasadzie jedynie wystąpienie z powództwem o alimenty do sądu. Przedstawiciel ustawowy (rodzic sprawujący opiekę nad dzieckiem) powinien w składanym pozwie zawrzeć wniosek o zabezpieczenie alimentów na czas trwania postępowania, co pozwoli na egzekwowanie środków od drugiego rodzica już przez czas trwania postępowania sądowego. Pomimo trudnej sytuacji gospodarczej i społecznej, wywołanej epidemią koronawirusa, nie powinniśmy zwlekać ze skierowaniem sprawy na drogę postępowania sądowego, żeby zabezpieczyć należycie interesy naszego dziecka -dodaje radca z Kancelarii IBL.

Izabela Bombińska-Rudnik

Materiał powstał przy współpracy z Kancelarią Radców Prawnych IBL Irla-Sowińska, Bombińska-Rudnik, Łukaszewicz w Warszawie.

PUBLIKUJEMY ZDJĘCIA NOWORODKÓW Z GARWOLIŃSKIEGO SZPITALA:

NASI NAJMŁODSI MIESZKAŃCY

Igor urodził się 27 maja. Ważył 4050 gramów i mierzył 56 centymetrów. Jest synkiem Małgorzaty i Mariusza Owczarczyk z miejscowości Józefów k.Górzna.

Aniela urodziła się 27 maja. Ważyła 3960 gramów i mierzyła 56 centymetrów. Jest córeczką Moniki i Karola Zawadka z Garwolina.

Oskar urodził się 26 maja. Ważył 4500 gramów i mierzył 54 centymetry. Jest synkiem Klaudii i Artura Stojak z miejscowości Słup Drugi.

Marek urodził się 26 maja. Ważył 2700 gramów i mierzył 53 centymetry. Jest synkiem Doroty i Marka Cicheckich z Pilawy.

Alicja urodziła się 25 maja. Ważyła 3000 gramów i mierzyła 53 centymetry. Jest córeczką Ewy i Izydora Wójcik z Łaskarzewa.

Marcel urodził się 24 maja. Ważył 2960 gramów i mierzył 52 centymetry. Jest synkiem Kingi i Łukasza Kalbarczyk z miejscowości Podłęż.

Szymon urodził się 24 maja. Ważył 3340 gramów i mierzył 54 centymetry. Jest synkiem Karoliny i Mikołaja Kosobuckich z miejscowości Bączki.

Mikołaj urodził się 16 maja. Ważył 3550 gramów i mierzył 52 centymetry. Jest synkiem Magdaleny i Artura Baran z miejscowości Stary Miastków

Stefania urodziła się 25 maja. Ważyła 3650 gramów i mierzyła 56 centymetrów. Jest córeczką Martyny i Artura Banaszek z Garwolina.

Julia urodziła się 28 maja. Ważyła 3730 gramów i mierzyła 55 centymetrów. Jest córeczką Doroty i Damiana Zapaśnik z Garwolina.

eprasa.pl 6978a3c486

AVON OPERATIONS POLSKA WYPRACOWAŁ POROZUMIENIE ZE ZWIĄZKAMI ZAWODOWYMI

Zarząd osiągnął porozumienie ze Związkami Zawodowymi spółki w zakresie rozwiązań, chroniących przedsiębiorstwo oraz pracowników przed negatywnymi skutkami kryzysu, wywołanego epidemią koronawirusa

Ostatecznie kierownictwo Avon Operations Polska zgodziło się podjąć umiarkowane ryzyko biznesowe, związane z ograniczeniem wymiaru czasu pracy jedynie o 5% wśród osób zatrudnionych na stanowiskach produkcyjnych

Planowane zmiany zostaną wprowadzone z uwzględnieniem bieżącej sytuacji firmy oraz prognoz rynkowych. W ocenie kierownictwa wdrożenie minimalnego ograniczenia wymiaru czasu pracy daje szansę na utrzymanie stabilności spółki.

Zarząd Avon Operations Polska od kwietnia prowadził rozmowy ze związkami zawodowymi w celu wypracowania rozwiązań, które zabezpieczyłyby stabilność firmy i pozwoliły na utrzymanie zatrudnienia. Równolegle kierownictwo na bieżąco analizowało aktualną sytuację na rynku i podejmowało wielotorowe działania wspierające sprzedaż kosmetyków produkowanych w Garwolinie. Rozmowy nie były łatwe, ponieważ Związki Zawodowe twardo stały przy swoim, broniąc interesów pracowników. Zarząd spółki podkreśla, że w obecnej sytuacji skorzystanie z Tarczy Antykryzysowej jest rozwiązaniem, które zapewni ciągłość produkcji i dystrybucji oraz pozwoli firmie ochronić maksymalną liczbę miejsc pracy.

P. Mikołajski: -Skorzystanie z Tarczy Antykryzysowej pozwoli nam ochronić maksymalną liczbę miejsc pracy

Przy planowaniu rozwiązań w ramach Tarczy Antykryzysowej, zarząd uwzględnił też oczekiwania pracowników. Ostatecznie kierownictwo Avon Operations Polska zgodziło się podjąć umiarkowane ryzyko biznesowe, związane z ograniczeniem wymiaru czasu pracy jedynie o 5% wśród osób zatrudnionych na stanowiskach produkcyjnych. Jednocześnie pracownicy uzyskali gwarancję 4 miesięcznego utrzymania zatrudnienia jeśli środki z tarczy zostaną przyznane firmie.

-Dla nas liczą się przede wszystkim bezpieczeństwo naszego zespołu, stabilność firmy i utrzymanie możliwie największej liczby stanowisk pracy. Staramy się jak najlepiej dostosować do nowych, nadzwyczajnych warunków. W obecnej sytuacji nie mogliśmy sobie pozwolić na dalsze opóźnianie działań naprawczych. Stanęliśmy przed bardzo trudnym dylematem, związanym z wyborem pomiędzy utrzymaniem stabilności biznesu, a oczekiwaniami pracowników. Jednocześnie byliśmy w stałym kontakcie z naszymi partnerami, na bieżąco analizowaliśmy trendy na rynku i plany sprzedaży. Skorzystanie z Tarczy Antykryzysowej zapewni ciągłość produkcji i dystrybucji oraz pozwoli nam ochronić maksymalną liczbę miejsc pracy. Ostatecznie postanowiliśmy jednak wziąć na siebie ryzyko, jakie w obecnej sytuacji niesie za sobą jedynie częściowe wprowadzenie rozwiązań ochronnych -mówi **Piotr Mikołajski**, dyrektor Zarządzający Avon Operations Polska.

Zarząd Avon Distribution Polska i Avon Operations Polska już w kwietniu dobrowolnie zmniejszył swoje wynagrodzenie o 20%. Na poziomie kierownictwa globalnego redukcja płac wyniosła nawet 30%. Również wobec części pracowników biurowych od połowy kwietnia wprowadzono skrócony czas pracy i obniżone wynagrodzenie lub – w zależności od wykonywanych obowiązków – objęła ich tylko obniżka pensji.

Zarząd firmy podkreśla, że w tym trudnym czasie, Avon pozostaje wierny swoim wartościom, pomagając w całej Polsce kobietom dotkniętym zjawiskiem przemocy domowej, które nasiliło się w okresie kwarantanny.

Firma wspierała także lokalne placówki i szpitale na terenie kraju podczas ich walki z koronawirusem. Avon przekazał 3,5 tony kosmetyków do higieny (w tym żeli antybakteryjnych, mydeł czy szamponów) Urzędowi Miasta w Garwolinie, skąd trafiły one do Powiatowego Szpitala w Garwolinie, a także Komendy Powiatowej Państwowej Straży Pożarnej i Miejskiego Ośrodka Pomocy Społecznej w Garwolinie. Podczas pandemii, Avon wsparł 33 placówki na terenie całej Polski, przekazując ponad 10,5 tony środków do higieny.

(red.)

Zaśpiewało ponad 100 osób

Niesamowitego wyczynu dokonał Mateusz Michalik, który połączył wszystkie nagrania w jedno brzmienie. Różne telefony, różna jakość nagrań, ale słuchając całości ma się wrażenie, że to nagranie studyjne

POWIAT Na kanale You Tube 22 maja miała miejsce premiera klipu „Wieża Babel" Studia Piosenki Metro w Garwolinie.

Zaśpiewali kandydaci do Studia Piosenki Metro w Garwolinie, sympatycy, uczniowie Szkoły Muzycznej, przedstawiciele Chóru Miasta Garwolina oraz wszyscy, którzy zgłosili się do tego wyjątkowego projektu.

Produkcją klipu zajęła się firma Darex Studio Filmu i Fotografii Dariusz Syga. Nad dźwiękami pracował Mateusz Michalik, a sponsorem całej produkcji jest Zenon Michalik - właściciel sklepu muzycznego Piano w Garwolinie.

Klip, w którym siły wokalne połączyło ponad 100 osób, zaakceptował Janusz Stokłosa - prezes Teatru Studio Buffo.

EK.

Koło Łowieckie Wilga będzie świętowało 60-lecie istnienia

Koło Łowieckie „Wilga" zostało utworzone 30 czerwca 1960 roku. W tym roku obchodzi 60. rocznicę swojego powstania

W 2012 roku Kołu „Wilga" został przekazany sztandar

Koło Łowieckie „Wilga" dzierżawi dwa obwody łowieckie, z których jeden znajduje się w województwie mazowieckim, a drugi w lubelskim.

W 2012 roku Kołu „Wilga" został przekazany sztandar. Wówczas, Kapituła Odznaczeń Łowieckich w Warszawie nadała mu „Złoty Medal Zasługi", który przyznawany jest za osiągnięcia w gospodarce łowieckiej, popularyzację wiedzy, tradycji i kultury łowieckiej oraz wzorową postawę etyczną i koleżeńskość. Od tego czasu poczet sztandarowy koła bierze udział w różnych uroczystościach łowieckich, organizowanych przez Zarządy Okręgowe Polskiego Związku Łowieckiego w Siedlcach i Białej Podlaskiej.

-Nasze koło dużą wagę przywiązuje do właściwej gospodarki łowieckiej. W latach 2012-2017 przystąpiło do Programu Odbudowy Populacji Zwierzyny Drobnej w województwie mazowieckim. Przez pięć kolejnych lat obwód nr 486 zasilany był w bażanty i kuropatwy. W wyniku podjętych działań znacznie zwiększyła się liczebność populacji tej zwierzyny -podkreślają przedstawiciele Koła „Wilga".

Na uwagę zasługuje również fakt, że od roku 2014 członkowie koła wraz z sąsiadującymi kołami są organizatorem „Hubertusa Nadwiślańskiego".

-Impreza ma bardzo uroczysty charakter i z roku na rok się rozwija. W pierwszym roku wzięło w niej udział 8 kół, a w roku ubiegłym było ich już 14, a swój udział zgłaszają już kolejne koła -dodają.

Tekst i zdjęcia: Wilga i okolice

epraca.pl 697dd5c4b

TYDZIEŃ ZE ŚWIĘTYM JANEM PAWŁEM II

Modlitwom, śpiewom i występom artystycznym nie było końca. Od 17 do 24 maja mieszkańcy Żelechowa świętowali 100. rocznicę urodzin papieża Polaka

Tak podniosły moment nie mógł obejść się bez odpowiedniej oprawy. W cyklu wydarzeń wzięły udział dzieci, młodzież, grupy muzyczne i wokalne oraz kapłani pod czujnym okiem ks. **Marcina Chruściela**.
Jako miejsce świętowania inicjatorzy akcji wybrali parafialny kościół. A całe przedsięwzięcie zostało opatrzone hasłem „Serce ponad miarę".

100 BALONÓW W NIEBO

Inauguracja jubileuszu odbyła się już na dzień przed urodzinami św. Jana Pawła II. 17 maja proboszcz ks. prałat **Eugeniusz Filipiuk** zaprosił mieszkańców na uroczystą Mszę. Epidemia koronawirusa nie pozwoliła, by kościół wypełnił się do ostatniego miejsca. Ale w duchowym uczestnictwie pomagała transmisja on-line. Z takiej propozycji skorzystało wielu internautów, a słuchać i oglądać było co.
Oprawę muzyczną przygotowała Orkiestra Dęta pod batutą **Stefana Solarczyka**. O godz. 15 parafialny zespół Caritas poprowadził Koronkę do Miłosierdzia Bożego. Wszyscy zaśpiewali „Barkę". A delegacja na czele z księdzem prałatem, burmistrzem **Łukaszem Boguszem** i młodzieżą wypuściła w niebo 100 balonów na stulecie urodzin papieża.
Kolejne dni przyniosły więcej okazji do świętowania. Szkolne koła Caritas prezentowały montaże słowno-muzyczne. Śpiewy prowadziła schola Caritas wraz z s. **Dawidą Kopek**. A każde spotkanie kończyła litania do świętego. Zwieńczenie obchodów przypadło zaś 24 maja na Eucharystii z udziałem Chóru Żelechowa pod dyrekcją **Sławomira Lesisza**.
W świętowanie włączył się także Miejsko-Gminny Ośrodek Kultury. Placówka zorganizowała dla dzieci i młodzieży konkurs na kartkę urodzinową dla papieża i akcję śpiewania „Barki".

Tomasz Kępka

Wyjątkową chwilą świętowania było wypuszczenie w niebo 100 balonów

W uroczyste obchody jubileuszu 100. rocznicy urodzin św. Jana Pawła II włączyły się dzieci i młodzież z gminnych szkół

Konkursem zaczynają „E-bezpieczne wakacje"

Komenda Powiatowa Policji w Garwolinie zachęca do udziału w cyklu wirtualnych zajęć profilaktycznych w formie konkursów, poradników, zagadek, quizów, prezentacji, gier i zabaw dla dzieci i młodzieży.

Dotychczas każdy czerwiec dla policjantów z Zespołu Profilaktyki Społecznej, Nieletnich i Patologii KPP w Garwolinie był czasem intensywnej pracy i wzmożonych wizyt w szkołach podstawowych i średnich oraz przedszkolach. Spotkania z dziećmi i młodzieżą były okazją do rozpowszechniania oraz utrwalania wiedzy, jak unikać zagrożeń podczas letniego wypoczynku. Pomimo braku możliwości tradycyjnego kontaktu i bezpośrednich spotkań, policjanci kontynuują pracę profilaktyczną w atrakcyjnej formie.
-W każdy kolejny poniedziałek czerwca na stronie internetowej będą udostępniane materiały profilaktyczne, do korzystania z których zachęcamy zarówno dzieci i młodzież, jak również rodziców oraz nauczycieli. Na początek prezentujemy pierwszą część cyklu „E-bezpieczne wakacje" -wyjaśniają policjanci z Zespołu Profilaktyki Społecznej, Nieletnich i Patologii KPP w Garwolinie.
Sierż. szt. Małgorzata Pychner z Zespołu Profilaktyki Społecznej, Nieletnich i Patologii przygotowała specjalną krzyżówkę pod nazwą *„Waka/poli-cyjny poradnik, czyli o bezpiecznym wypoczynku w miejscu zamieszkania"*. Hasła w niej opatrzone są komentarzem, który dodatkowo rozszerza i wyjaśnia istotne kwestie, dotyczące zasad bezpieczeństwa.
Mundurowi zachęcają dzieci w wieku przedszkolnym i szkolnym, aby samodzielnie lub przy wsparciu rodziców rozwiązały tę krzyżówkę. Dla pierwszych pięciu osób, które nadeślą na adres e-mail prawidłowe rozwiązanie, przewidziano upominki. Odpowiedzi należy przesyłać na adres: malgorzata.pychner@ra.policja.gov.pl. Krzyżówka, hasła oraz regulamin konkursu do na stronie internetowej KPP w Garwolinie.

EK.

Wygrali Lena, Magda, Paweł, Piotrek i Rafał

Gminny Dom Kultury w Sobolewie ogłosił wyniki konkursu plastycznego „Moja rodzina". Został on zorganizowany z okazji Dni: Mamy, Dziecka i Taty.

Celem konkursu było rozwijanie wyobraźni plastycznej i wrażliwości estetycznej, promowanie indywidualnych zdolności twórczych oraz kształtowanie i promowanie więzi rodzinnych.
Uczestnikami konkursu mogły być dzieci i uczniowie szkół z terenu Gminy Sobolew. Miały samodzielnie przygotować pracę plastyczną płaską, techniką dowolną, w formacie nie mniejszym niż A4.
-Dziękujemy wszystkim dzieciom, które wzięły w nim udział, a było Was sporo. Mieliśmy trudny wybór, wszystkie prace były świetne, ale musieliśmy wyłonić zwycięzców. Wszystkim uczestnikom konkursu serdecznie gratulujemy -podsumowuje GDK.

Wyniki konkursu

Przedszkola i oddziały przedszkolne:
Miejsce I - Lena Talarek, Magdalena Nitka;
Miejsce II - Monika Nitka;
Miejsce III - Emilia Konopacka, Filip Madejski.

Klasy I-III:
Miejsce I - Paweł Szwed, Piotr Szaniawski;
Miejsce II - Laura Kosmala;
Miejsce III - Aleksandra Kobus.

Klasy IV-VI
Miejsce I - Rafał Ptaszyński;
Miejsce II - Grzegorz Zawadzki;
Miejsce III - Nikola Ghazaryan, Zuzanna Babik.
Klasy VII-VIII - miejsc nie przyznano.

JS

Nowa dyrektor GOK-u

UG Maciejowice/facebook
Na zdjęciu włodarz gminy Maciejowice i Elżbieta Ostanek-Szczepanik

MACIEJOWICE W poniedziałek (1 czerwca) wójt Gminy Maciejowice Tomasz Kwiatkowski powierzył pełnienie obowiązków dyrektora Gminnego Ośrodka Kultury w Maciejowicach Elżbiecie Ostanek-Szczepanik.
Nowa dyrektor jest absolwentem Wyższej Szkoły Pedagogicznej Towarzystwa Wiedzy Powszechnej w Warszawie na kierunku Politologia w specjalności Polityka Społeczna.
Od 2012 roku jest pracownikiem Gminnego Ośrodka Kultury w Maciejowicach.

Teatr on-line dla dzieci

SOBOLEW Z okazji Dnia Dziecka Gminny Dom Kultury zaprasza dzieci na transmisję on-line przedstawienia lalkowego, które szykuje wraz z seniorami.
Bajkę o Szewczyku Dratewce i Smoku Wawelskim zaplanowano na niedzielę (7 czerwca) na profilu GDK na Facebooku oraz kanale YouTube.
Początek o godzinie 15:00.

JS

Twórczość w czasie pandemii

POWIAT Siostra Joanna Czajkowska należy do Zgromadzenia Sióstr Służek Najświętszej Maryi Panny Niepokalanej. Przez dwa lata (2012-2014) mieszkała w Garwolinie. Obecnie mieszka w Siedlcach. Jest autorką dwóch tomików poezji. Sytuacja, w jakiej znalazła się Polska i cały świat, natchnęły Ją do napisania wiersza. Niżej prezentujemy go w całości:

KORONAWIRUS

75 lat od wojny minęło
Gdy całym światem znów wstrząsnęło!
Zatrzymała się w swym biegu....
A wielu nad grobem stanęło.

Koronawirus na ustach, w mediach
Zniszczenie sieje każdym sposobem
Gdyż wielu zapomniało, że BÓG jest PANEM
Człowiek bez Niego jest grobem.
świat żył tak, jakby BOGA nie było
wydawał na życie wyroki

Daj Boże, by ugiął kolana
Nim śmierć swym płaszczem otoczy.
Dla Ciebie jednego, byś zamieszkał w Niebie
Wart, by świat stał się prochem.
bo życie ziemskie to tylko chwila
Staniemy przed Wiecznym Wyrokiem

epraso.pl 6978a3c486

Dodaj swoje ogłoszenie

Jak zamieścić ogłoszenie drobne w gazecie?
Wybierz jeden ze sposobów

SMS

Napisz w telefonie komórkowym dowolnej sieci SMS z treścią ogłoszenia (maksymalnie 160 znaków), zaczynając od skrótu TGO., np.: TGO.oddam szczeniaki w dobre ręce. Podaj miejscowość oraz numer telefonu kontaktowego. Wyślij SMS pod nr 74567. Koszt SMS-a wynosi 4,92 zł z VAT.
Ogłoszenie ukaże się w kolejnym wydaniu gazety. Serwis funkcjonuje we współpracy z firmą Bild Presse z siedzibą w Łodzi.
UWAGA! Zmiana cennika ogłoszeń. Od 1 lutego 2020 roku koszt SMS-a wynosi 4,92 zł z podatkiem VAT.

KUPON

Napisz treść ogłoszenia na wyciętym z gazety, ważnym kuponie i dostarcz go do redakcji - osobiście lub wrzuć do skrzynki kontaktowej gazety.
Możesz także wysłać go pocztą. Ogłoszenie jest bezpłatne i ukaże się w kolejnym wydaniu gazety.

REDAKCJA

Przyjdź do redakcji i podaj treść ogłoszenia. Cena za jedną emisję wynosi 5,00 zł (z VAT).

UWAGA!

Zmiana cennika ogłoszeń drobnych. Cena ogłoszenia w biurze ogłoszeń: 5,00 zł. Cena ogłoszenia wysłanego SMS-em: 4,92 zł (od 1 lutego 2020 r.).

Ogłoszenie na ważnym kuponie wyciętym z gazety: BEZPŁATNE.

Ogłoszenie dostarczone do redakcji do poniedziałku do godz. 10:00 ukaże się w najbliższym środowym wydaniu. W przypadku wysłania kuponu pocztą lub wrzucenia do skrzynki kontaktowej o terminie publikacji decyduje data dotarcia kuponu do redakcji.

Redakcja zastrzega sobie prawo ingerencji w treść ogłoszenia w przypadku, gdy podana kategoria jest niezgodna z treścią ogłoszenia, lub gdy treść ogłoszenia zawiera błędy ortograficzne lub stylistyczne.
Redakcja nie odpowiada za treść ogłoszeń.

KUPON na bezpłatne ogłoszenie drobne

(kupon ważny do 15.06.2020)

TREŚĆ OGŁOSZENIA:

CENA:

MIEJSCOWOŚĆ:

TELEFON KONTAKTOWY:

TWÓJ Głos kupon ważny do 15 czerwca 2020

OGŁOSZENIA

MIESZKANIE SPRZEDAM

Mieszkanie 4 pokoje w Dęblinie na osiedlu Staszica, 3 piętro w bloku 4-piętrowym, nie wymaga remontu, oddzielne WC i łazienka, w cenę mieszkania wliczony garaż przy bloku. Tel. 695 307 959

Sprzedam ciepłe, słoneczne mieszkanie z 2018 roku w Garwolinie, na osiedlu Cichy Zakątek, pow. 76,21 m2, 1. piętro, wysoki standard, czynsz 200 zł + opłaty licznikowe, indywidualne ogrzewanie(gaz). Komórka lokatorska 3.11 m2 (w cenie mieszkania). Do ceny mieszkania należy doliczyć 28.000 zł za miejsce postojowe w garażu podziemnym, cena 455 000,00 PLN . Tel. 669 304 779.

mieszkanie 3-pokojowe z balkonem i piwnicą w Rykach w centrum miasta blisko ekspresówki. Tel: 508 010 770.

MIESZKANIE KUPIĘ

MIESZKANIE do remontu, może być zadłużone. Płatność gotówką. Tel. 515 946 560.

MIESZKANIE ZAMIENIĘ

ZAMIENIĘ mieszkanie 50 m2 na I piętrze w bloku na większe 3-4-pokojowe na I piętrze lub parterze, rozważę też opcję domku, z dopłatą z mojej strony, cena do uzgodnienia, Ryki. Tel. 728 330 782.

DOM SPRZEDAM

DOM wolnostojący o pow. 150 m2, na działce o pow. 620 m2, z budynkiem gospodarczo-garażowym (60 m2), dom posiada dwa oddzielne wejścia, 5 pokoi, 3 łazienki, 2 kuchnie, garderobę, kotłownię, do zamieszkania, po remoncie, Ryki, ul. Żytnia, cena do uzgodnienia. Tel. 509 158 001, 508 365 774.

Segmenty 125 m2 w Garwolinie. Cena 3700 zł brutto za m2. Nowoczesne, komfortowe, taras, dwa balkony, garaż, ogródek. Zapraszamy do kontaktu. Tel 509 463 007 biuro@yaniecinvest.com.

DOM wolno stojący z zadbanym ogrodem w Stężycy, w stanie do zamieszkania, parterowy z możliwości adaptacji poddasza, na działce 2200 m2, pow. użytkowa - 115 m2 + podwójny garaż. Tel. 782 557 034.

DOM bliźniak (150 m2) - 5 pokoi, 3 łazienki, garaż, piętrowy, dach nowy, ocieplony, plus media, wykonano 2 lata temu, atrakcyjna cena. Tel. 500 221 721.

DOM, budynki gospodarcze oraz pole 0,57 ha, okolice Ryk, cena do uzgodnienia. Tel. 691 646 578.

DOM murowany parterowy, kryty blachą - 100 m2, na działce 32 ary, budynki gospodarcze, obora, stodoła, garaże, przy drodze asfaltowej, 4 km od Ryk, Zalesie Kolonia 270 000,00 PLN . Tel. 665 549 494, 500 207 181.

LOKAL SPRZEDAM

KIOSK 15 m2, 3x5 m, przy ulicy Urbanowicza w Dęblinie, os. Lotnisko, cena do uzgodnienia. Tel. 660 875 083.

LOKAL 54 m2, pod działalność gospodarczą w centrum Dęblina,cena do uzgodnienia. Tel. 608 188 790.

DO WYNAJĘCIA POSIADAM

MIESZKANIE 3-pokojowe z balkonem i piwnicą przy ekspresówce w centrum miasta w Rykach. Tel. 508 010 770.

WYNAJMĘ/WYDZIERŻAWIĘ pomieszczenia biurowe, biurowce po POM-ie 1 Dąbii Starej. Tel. 537 305 505.

MIESZKANIE 3-pokojowe, z balkonem, słoneczne, umeblowane, cena do uzgodnienia, centrum Ryk. Tel. 603 998 939.

GARAŻ w Rykach, ul. Kochanowskiego. Tel. 662 995 759.

DOM wolno stojący, 2 pokoje + kuchnia, ganek, letnia kuchnia, media, działka 20 arów. Tel. 691 197 930.

LOKAL 50 m2, na parterze, w Rykach, w galerii Ósemka. Tel. 660 679 418.

KAWALERKA 30 m2 w cenie 850 zł + czynsz 260 zł, od 15 czerwca 2020, Dęblin, ul. Staszica. Tel. 604 059 540.

MIESZKANIA, pokje umeblowane, do zamieszkania, w Dęblinie, pokoje już od 300 zł, wszystkie mieszkania blisko Szkoły Orląt, więcej informacji pod nr telefonu. Tel. 509 851 846.

DZIAŁKA POLE SPRZEDAM

DZIAŁKA budowlana o pow. 2100 m2, na osiedlu Rycice - Dęblin. Na działce są zabudowania: dom ok. 70 m2 oraz komórka. Cena do uzgodnienia Tel. 604 942 392.

4 DZIAŁKI budowlane po 8 a + 2 działki po 30 a. Ułęż, przy głównej trasie, obok przystanku autobusowego. Cena do uzgodnienia. Tel. 503 188 816.

GOSPODARSTWO rolne o pow. 4,4 ha (porzeczka czarna - 2,5 ha, aronia - 1,03 ha oraz łąka - 0,55 ha), skład gospodarstwa: dom murowany 100 m2, stodoła murowana kryta blachą, sprzęt rolniczy: kombajn do porzeczek Arek 3, ciągnik, opryskiwacz, miejscowość: kol. Rudzienko (gm. Michów) 430 000,00 PLN . Tel. 663 583 670.

DWIE działki budowlane w Nowodworze (powiat rycki) o wielkości 0,22 i 0,15 ha, położone w niedalekim sąsiedztwie lasu i nowo powstających domów mieszkalnych Tel. 660 168 336.

GOSPODARSTWO rolne z budynkami gospodarczymi oraz pole 1,95 ha, Podebłocie, cena do uzgodnienia. Tel. 667 495 008.

DZIAŁKA rolno-budowlana w okolicy Miastkowa Kościelnego, o powierzchni 1 ha 0,80 ara, uzbrojona, woda, prąd. Tel. 604 770 403 mikolajki9@wp.pl.

DZIAŁKA zagrodowa (budowlana), 2300 m2 (szer. 23 m, dł. 100 m), gm. Stężyca - Długowola, cena do uzgodnienia. Tel. 694 532 342.

DZIAŁKA budowlana o pow. 600 m2 na osiedlu Rycice, przy ul. Starej 93/95 w Dęblinie, na działce dom o pow. 54 m2 70 000,00 PLN . Tel. 662 132 354.

LAS o pow. 2,43 ha, las jest ponad 30-letni, sosna + brzoza, znajduje się przy trasie nr 48 Dęblin-Kock (powiat rycki). Tel. 692 850 749.

DZIAŁKA w miejscowości Ownia, prostokątna o powierzchni 21 arów, krótszym bokiem przylega do jezdni asfaltowej, idealna do zabudowy, prąd, woda w granicy działki. Tel. 737 485 600.

LAS w miejscowości Karczmiska (koło Leopoldowa), powierzchnia 1,2 ha Tel. 737 485 600.

DZIAŁKA rolna nr 155/2 - 7500 m2, nr 1550 - 1,17 ha, z możliwością przekształcenia na budowlaną, nr 155/1 - 4000 m2 budowlano-rolna, cena do uzgodnienia, Ryki, ul. Okopowa 77. Tel. 601 088 603.

POLE 0,80 ha, przy szosie Kłoczew-Przykwa. Tel. 519 439 933.

DZIAŁKA budowlana o pow. 2200 m2, położona przy ul. Sadowej w Rykach, cena do uzgodnienia. Tel. 500 871 189.

POLE 0,5 ha w Zalesiu. Tel. 500 055 689.

DZIAŁKA POLE KUPIĘ

POLE, działkę w Kłoczewie i okolicach lub przy trasie Ryki-Kłoczew, szerokość min. 25 m, powierzchnia powyżej 20 arów, nawet do 1,5-2 ha. Tel. 506 131 104.

SAMOCHÓD SPRZEDAM

AUDI A3 1,9 TDI, 1997 rok, 90 KM, 2 komplety kół (zima, lato), cena do uzgodnienia. Tel. 511 802 888.

AUDI A4 B6, srebrny, sedan, 2,0 Benzyna, 131 KM, 2001 rok, przebieg 269 tys. km, klimatyzacja, elektryka, tempomat, stan dobry, Ryki 8 500,00 PLN . Tel. 516 527 307.

Ford Focus kombi z gazem 2000 pierwsza rejestracja. Tel. 502 112 509.

HONDA CRV EXE 2,2 CTDI, 140KM, 180 tys.km, rok 2008, kolor grafitowy. Cena do uzgodnienia. Tel. 605 650 611.

HYUNDAI Getz 2007 rok, 1,0 Ben-

Jedno ogłoszenie = jedna oferta

UWAGA!!!

W jednym ogłoszeniu można podać tylko jedną ofertę sprzedaży, kupna, czynności. W przypadku, gdy w ogłoszeniu będzie więcej ofert, opublikowana zostanie pierwsza w kolejności, nawet, jeśli pozostałe dotyczą tej samej kategorii.

1. Z ogłoszenia: „Sprzedam kosiarkę rotacyjną, pługi czteroskibowe, kultywator...” opublikowana zostanie oferta sprzedaży kosiarki rotacyjnej. Pozostałe dwie rzeczy należy podać w kolejnych ogłoszeniach.

2. Z ogłoszenia: „Kupię samochód audi, seat, polonez...” opublikowana zostanie tylko oferta kupna samochodu audi. Pozostałe oferty kupna powinny znaleźć się w oddzielnych ogłoszeniach.

KUPON na bezpłatne ogłoszenie drobne

(kupon ważny do 15.06.2020)

TREŚĆ OGŁOSZENIA: Sprzedam kosiarkę rotacyjną, pługi czteroskibowe, kultywator...

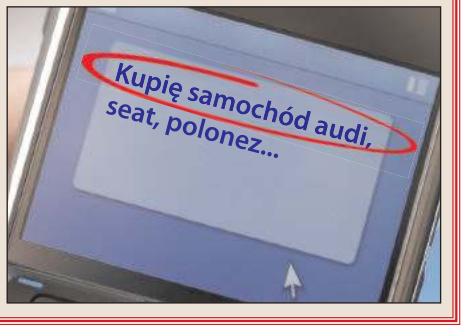

eprasa.pl 6978a3c486

ATH auto.pl
Wypożyczalnia Samochodów
Już od 69 zł za dobę
Garwolin, Kościuszki 49D, lok. 11 ath.auto.pl Tel. 601 633 003

BETONIARNIA
502 685 351
502 442 873
betoniarniakamionka.garwolin@gmail.com
Kamionka, k/Borowia

Gabinet stomatologiczny "Zdrowy Ząbek"
cieszący się ponad 50-letnią tradycją
zaprasza pacjentów na zabiegi z zakresu:
- stomatologii zachowawczej
- chirurgii stomatologicznej
- ortodoncji
ZDROWY ZĄBEK
W naszej placówce dbamy o zdrowie Twoich zębów, oraz Twoje bezpieczeństwo łącząc doświadczenie naszego personelu wraz z zachowaniem indywidualnych środków ochrony zdrowia dla zapewnienia każdemu z pacjentów najwyższej jakości usług i spokoju ducha.
Gabinet mieści się przy ulicy Kard. Wyszyńskiego 12 w Garwolinie.
Jesteśmy czynni od poniedziałku do piątku w godz. 8.00- 18.00.

zyna, hak, przebieg 110 tys. km, przegląd do października 2020, Ryki 6 000,00 PLN . Tel. 663 509 643, 663 070 758.

HYUNDAI i20 1,2 Benzyna, rok 2013, oryginalny przebieg 37 tys. km, sprowadzony z Niemiec, gotowy do rejestracji. Tel. 664 495 174.

KIA Sorento 2,5 CRDI, rok 2007/2008, moc 170 KM, napęd 4x4, Ryki 18 500,00 PLN . Tel. 782 428 111.

MICROCAR Albizja 2-osobowy, bez uprawnień kat. B, masa 350 kg, na dowód osobisty, srebrny, 2005 rok, spalanie 3,5 l, cena do uzgodnienia, Dęblin. Tel. 698 687 856.

OPEL Astra J, 2011 rok, kombi, srebrny metalik, 1,7 CDTI, 215 tys. km, zarejestrowany, Ryki 17 800,00 PLN . Tel. 668 275 449.

OPEL corsa c, 1.0, przebieg 256 tys. km, Leopoldów. Cena 2.500 zł. Tel: 505 865 688

OPEL Insignia 2,0 CDTI, 2017 rok, 170 PS, automat 6 biegów, niski przebieg, 38 tys. km, full opcja, skóra, kamera, nawigacja, bluetooth, czarny metalik, ważne opłaty, Ryki 56 500,00 PLN . Tel. 883 462 449.

OPEL Zafira; 2003 rok; 7-osobowy; diesel; cena 4,500 zł; Garwolin Tel. 602 410 153.

OPEL Zafira B 2007 rok, pierwsza rejestracja w 2008 roku, 7-osobowy, niebieski, 246 tys. km, silnik 1,9 D, 120 KM, zadbany, klima, el. szyby, centralny zamek, stan bardzo dobry, cena do uzgodnienia, Ryki. Tel. 601 314 747.

PEUGEOT 1999 r., tanio. Tel. 537 912 973.

PEUGEOT 306sw, 1,6 HDI diesel, rok 2008, przebieg 215 tys. km, 90 KM, dwa komplety opon, zarejestrowany, Swaty 14 500,00 PLN . Tel. 600 466 143.

SEAT Leon 1,6 B+G, rok 2000, wszystkie opłaty, gaz na gwarancji, cena do uzgodnienia, kolor srebrny, Dęblin. Tel. 512 777 218.

SEAT Leon I 1,6 B+G, 2001 rok, ważne OC i badanie techniczne, kolor niebieski, alufelgi, radio MP3, el. szyby, Ryki 4 800,00 PLN . Tel. 605 597 625.

TRANSPORTER T5, 2006 rok, 9-osobowy, biały, 224 tys. km, 1,9 TDI, samochód bezwypadkowy, sprawny, klima, ABS, el. szyby i lusterka, cena do uzgodnienia po obejrzeniu, Ryki. Tel. 600 010 260.

VW Bora 2004 rok, B+G, granatowy metalik, 257 tys. km, serwisowany, super stan, 2004 rok, wszystko sprawne, Ryki 7 500,00 PLN . Tel. 539 595 509.

VW Golf V; 1.9 TDi; 2007 rok; czarny; 133 tys. km; 5D; ABS; K; 6 biegów; książka serwisowa; stan idealny; cena do uzgodnienia; okolice Garwolina Tel. 692 263 782.

VW Passat 2008 rok, 170 kM, 2,0 TDi, stan bardzo dobry, bogato wyposażony, czarny, przebieg 210 tys. km 19 000,00 PLN . Tel. 530 883 050.

VW Polo 1,4 Benzyna, rok 1998, świeżo po wymianie oleju i filtra, Ryki 1 100,00 PLN . Tel. 690 202 932.

VW Polo 2003 rok, pięciodrzwiowy, bezwypadkowy, super zadbany, serwisowany, faktury, 1,4 TDI, 4,5 litra, 100 KM, Puławy. Tel. 736 665 245.

SAMOCHÓD KUPIĘ

KUPIE SAMOCHODY do 5.000 zł; po cenie mniejszej niż rynkowa; w cenie złomu także; Żelechów Tel. 505 874 162.

SKUP AUT. KASACJA. Dobre ceny. Dojazd gratis. Gotówka od ręki. Tel. 660 454 255.

AUTO w benzynie lub gazie do 1000 zł, może być uszkodzone i bez przeglądu. Tel. 663 953 782.

VW Golf 3 uszkodzony, może być bity i bez silnika. Tel. 604 184 452.

MOTOCYKL SPRZEDAM

SKUTER ścigacz Gilera Dna 50. Tel. 605 889 627.

MOTOCYKL KUPIĘ

KUPIĘ stare motocykle, części, dowody rejestracyjne typu WSK, MZ, Romet Tel. 514 633 149.

MOTO RÓŻNE SPRZEDAM

HAK kompletny z wiązką przewodów i modułem do samochodu Renault Scenic, cena do uzgodnienia, Dęblin. Tel. 818 830 810, 531 913 136.

OPONY dębica 155/70 R13, stan dobry. Tel. 537 912 973.

OPONY-Dętki lotnicze, nowe i używane, różne rozmiary, np. 660x200, cena do uzgodnienia. Tel. 517 120 621.

OPONY - dętki lotnicze, nowe i używane, różne rozmiary, np. 700x250, cena do uzgodnienia. Tel. 517 120 621.

OPONY letnie - 2 sztuki, firmy Michelin Radial 235/55 R17, opony te są do samochodu SUV-a, Dęblin 100,00 PLN . Tel. 668 305 543.

OPONY zimowe 175/65 R14, z felgami, 4 sztuki, do Citroena Berlingo, Stężyca 300,00 PLN . Tel. 818 663 620.

PRZYCZEPKI samochodowe na resorach, różne wymiary. Tel. 603 741 334.

MASZYNY ROLNICZE SPRZEDAM

Paleciak do tura lub na tył ciągnika, widły 120cm. Wspawane tulejki. Cena do uzgodnienia, Okolice Kłoczewa. Tel. 693743177

Krokodyl do obornika na dwa siłowniki szer. 1.2 lub 1.5m, solidny. Cena do uzgodnienia, Okolice Kłoczewa. Tel. 693743177

Pługi 4 skibowe, w bardzo dobrym stanie, wiecej informacji pod telefonem. Cena do uzgodnienia, Okolice Kłoczewa. Tel. 693 743 177

Dmuchawa do zboża w bardzo dobrym stanie, rury około 10 m w zestawie. Cena do uzgodnienia. Okolice Kłoczewa. Tel. 693 743 177

Dotacje PROW 2014-2020. Obecne nabory do 30 czerwca: Modernizacja Gospodarstw Rolnych (zakup maszyn), Małe Gospodarstwa (60 tys.) również dla osób nie będących w KRUS. Młody Rolnik - 150 tys. Rozpoczęcie działalności gospodarczej przez rolników (od 150 do 250 tys.). Wypełnianie wniosków, dojazd do rolników. Tel. 795-931-529.

PŁUGI 4-skibowe; obrotowe; Unia Grudziądz; IBIS; cena do uzgodnienia; Zwola Tel. 504 097 186.

SADZARKA 2-rzędowa; czeska; cena do uzgodnienia; Zwola Tel. 504 097 186.

CIĄGNIK Ursus 4011, nowy rozrusznik i akumulator, opłacony i ubezpieczony, Leopoldów. Tel. 723 851 955.

ROZRZUTNIK obornika; dwu-osiowy; dwu-wałkowy; na resorach; cena do uzgodnienia; okolice Maciejowic Tel. 514 169 680.

KOMBAJN do zboża Volvo 800 Aktiv, szerokość koszenia 2,40 m, silnik Perkins - oszczędny + sieczkarnia, cena do uzgodnienia, okolice Kłoczewa. Tel. 531 184 972.

SIECZKARNIA w dobrym stanie, może służyć jako dekoracja posesji, okolice Ułęża 220,00 PLN . Tel. 606 782 531.

DMUCHAWA pionowa do siana, cena do uzgodnienia, okolice Kłoczewa. Tel. 511 663 402.

PŁUG dwuskibowy, cena do uzgodnienia, Kawęczyn. Tel. 257 543 313.

OPRYSKIWACZ Termit 317, szerokość robocza 10,7 m, garażowany, w bardzo dobrym stanie, kapitalny remont pompy i nowy rozdzielacz, cena do uzgodnienia, okolice Nowodworu. Tel. 667 449 014.

KOMBAJN zbożowy Bizon Z0-56, rok 1985, stan bardzo dobry, garażowany. Tel. 698 642 962.

INSTALACJE

grzewcze
sanitarne
gazowe
tel. 664 428 763
www.lider-instalacji.pl

POSADZKI
AGREGATEM
OCIEPLENIA PIANĄ PUR

ponad 10 lat na rynku
www.posadzki-mazowieckie.pl
696 463 784
BLIK-BET Adam Szostak
ul. Klonowa 61
05-300 Mińsk Mazowiecki

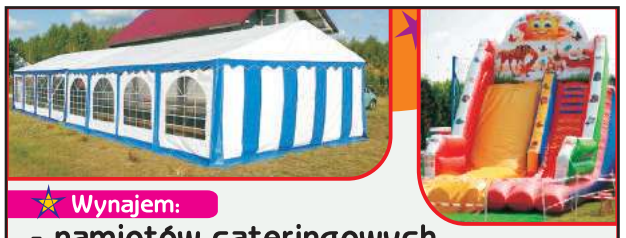
Wynajem:
- namiotów cateringowych
- zjeżdżalni i urządzeń rozrywkowych
namiocik 510 911 344 namiocik@onet.pl

KOMPLEKSOWE USŁUGI SPRZĄTAJĄCE
Sprzątanie:
- domów
- hal
- biur, gabinetów
- i innych obiektów
Garwolin i okolice
Wystawiamy faktury VAT
tel. 507 720 193, e-mail: czystykat@wp.pl

SKUP BYDŁA I CIELĄT
KONKURENCYJNE CENY
- byki - jałówki - krowy
wysyłam na export
ODBIÓR Z GOSPODARSTWA W KAŻDEJ KONDYCJI
PŁATNOŚĆ GOTOWKĄ LUB SZYBKIM PRZELEWEM

tel. 506 385 510, 513 364 520

POSADZKI
MIXOKRETEM

Wojciech Bednarczyk
tel. 600 707 294

UWAGA!!! UWAGA!!! UWAGA!!!
Podpisujemy umowy z importerami pojazdów!
AUTO KASACJA
- wydawanie zaświadczeń do wyrejestrowania pojazdu,
- odbiór własny,
- płatność gotówką,
- wysokie ceny za pojazdy
tel. 781 200 418, Ryki ul. Kolejowa 14

LINY stalowe do zgarniaczy obornika fi10, fi12, fi13, koła linowe oraz zakuwanie lin. Tel. 603 346 594.

KOPACZKA traktorowa, sprawna, Grabów Szlachecki. Tel. 692 386 259.

PORUSZACZ do siana na 3 pokosy, firmy Deutz Fahr, stan bardzo dobry, cena do uzgodnienia, Rokitnia Stara. Tel. 530 273 324.

SPRZĘTY rolne konne, cena do uzgodnienia, Stężyca. Tel. 724 079 989.

CIĄGNIK LTZ-55, rocznik 1995, ubezpieczenie ważne 14 500,00 PLN . Tel. 723 534 061.

PRASA kostka Sipma 2003 rok, pierwszy właściciel, okolice Maciejowic. Tel. 502 589 527.

KULTYWATOR 1,8/2,1/2,7 z pojedynczym i podwójnym wałkiem lub oddzielnie. Tel. 570 530 800.

KOSIARKA rotacyjna 1,65 m. Tel. 570 530 800.

BRONY talerzowe 2x7/2x8/2x9 talerzy, stan bardzo dobry. Tel. 570 530 800.

PRZEWRACARKO-ZGRABIARKA 6-gwiazdowa, pasowy 3-rzędowy i karuzela pająk. Tel. 570 530 800.

PŁUGI 2, 3 i 4-skibowe. Tel. 570 530 800.

TALERZÓWKA 2x9, 2x9, mało używana, sprawna, stan bardzo dobry. Tel. 505 900 999.

SIEWNIK Poznaniak odnowiony, stan bardzo dobry. Tel. 505 900 999.

ROZSIEWACZ do nawozu taśmowy i lejek, sprawny, nowa przekładnia, stan bardzo dobry. Tel. 505 900 999.

PAJĄK do siana, 6 ramion, firmowy, sprawny, stan bardzo dobry. Tel. 505 900 999.

SIEWNIK do zboża 3 m, mało używany, redlice proste plus grabki, stan bardzo dobry. Tel. 505 900 999.

PŁUGI 4, 3, 2, wysoka słubica, 40 cali, 35 cali, stan bardzo dobry. Tel. 505 900 999.

AGREGAT 2,5 m, 2,1 m, z wałkiem, prosty, stan bardzo dobry. Tel. 505 900 999.

KOPACZKA traktorowa, oryginał, niemalowana, sprawna, stan bardzo dobry. Tel. 505 900 999.

KOSIARKA rotacyjna fabryczna, szerokość 165 1 200,00 PLN . Tel. 511 079 554.

KOSIARKA rotacyjna Famarol-Słupsk z 2007 roku. Tel. 511 079 554.

OWIJARKA do bel, stan idealny, Żelechów 3 300,00 PLN . Tel. 510 549 822.

SIEWNIK Poznaniak 2,7, docisk, oryginał, Żelechów 2 800,00 PLN . Tel. 510 549 822.

KOMBAJN zbożowy Bizon ZO-56, rok 1985, stan bardzo dobry, garażowany. Tel. 698 642 962.

AGREGAT uprawowy z podwójnymi wałkami, szerokość 2,10 m, stan bardzo dobry, rok 2010. Tel. 692 290 910.

KOMBAJN ziemniaczany Anna, stan bardzo dobry, wszystko w oryginale, rok 1989. Tel. 692 290 910.

PRZEWRACARKO-ZGRABIARKA 6, stan dobry. Tel. 692 290 910.

PRZEWRACARKO-ZGRABIARKA lubelska, 2004 rok, stan bardzo dobry. Tel. 692 290 910.

PRASA kostka Sipma 2002 rok, wszystko w oryginale, czerwona, stan bardzo dobry. Tel. 692 290 910.

PRZETRZĄSACZ do siana na 4 pokosy, składany hydraulicznie, na szerokim kole, cena do uzgodnienia. Tel. 721 377 503.

KOMBAJN Bizon rekord Z058, rok 1997. Tel. 721 330 269.

PRZETRZĄSACZO-ZGRABIARKA Pomarol, kryje trzy pokosy, solidna, stan bardzo dobry, okolice Parysowa. Tel. 726 600 066.

KOMBAJN do ziemniaków Anna 6 200,00 PLN . Tel. 602 874 052.

KOPACZKA do ziemniaków 2-rzędowa, ciągnikowa 1 900,00 PLN . Tel. 602 874 052.

ROZRZUTNIK obornika 1-osiowy, stan bardzo dobry 3 500,00 PLN . Tel. 602 874 052.

PRZEWRACARKO-ZGRABIARKA 6-gwiaździsta, stan bardzo dobry 850,00 PLN . Tel. 602 874 052.

SIEWNIK Poznaniak kompletny, garażowany, okolice Maciejowic. Tel. 798 524 880.

PŁUGI Akpil 4-skibowe, w bardzo dobrym stanie, cena do uzgodnienia, okolice Kłoczewa. Tel. 608 739 357.

OPRYSKIWACZ ciągnikowy 400 l, stan dobry, Nowy Świat 500,00 PLN . Tel. 606 388 323.

KOMBAJN do zbóż Ferguson, 3 m koszenia, sieczkarnia i kabina, sprawny technicznie, cena do uzgodnienia, okolice Ryk. Tel. 691 422 766.

KOMBAJN zbożowy CLAAS Compact 25 z sieczkarnią, szerokość koszenia 2,20 m, cena do uzgodnienia. Tel. 698 378 676.

PRASA Z224/1 kostka, stan bardzo dobry, rok 1993, Ryki 6 400,00 PLN . Tel. 782 428 111.

SIECZKARNIA do kukurydzy, jednorzędowa, Mengele MB220, stan bardzo dobry, garażowana, gotowa do pracy. Tel. 509 348 264.

PRZYCZEPA samozbierająca polska, typu Mirosławiec, do siana i trawy, garażowana, stan bardzo dobry, na dolny zaczep, cena do uzgodnienia, okolice Ryk. Tel. 727 778 641.

PRZYCZEPA ciągnikowa, samorobka, cena do uzgodnienia, Ryki. Tel. 507 862 337.

TRAKTOR rolniczy MF-255 z turem, cena do uzgodnienia na miejscu, okolice Ryk. Tel. 691 827 172.

OPONA rolnicza do Ursusa C330; 12.4-28; cena do uzgodnienia; okolice Garwolina Tel. 504 417 800.

OPONA rolnicza do ciągnika T-25; 10-28 ; cena do uzgodnienia; okolice Garwolina Tel. 504 417 800.

PODZESPOŁY (części) do kombajnu John Deere 950, 630, 430 i części do Volvo 830, 800, cena do uzgodnienia, okolice Ryk. Tel. 510 089 042.

KOSIARKA rotacyjna; słupska; szerokość 165 cm; na trzy noże; cena do uzgodnienia; okolice Garwolina Tel. 604 159 455.

WÓZ do ciągnika, kompletny. Tel. 669 432 215.

BRONY 4. Tel. 669 432 215.

KOSIARKA rotacyjna 165 cm Famarol-Słupsk. Tel. 669 432 215.

PRZETRZĄSACZO - zgrabiarka 6-gwiazdowa, stan bardzo dobry. Cena do uzgodnienia. Tel. 669 245 224.

MASZYNY ROLNICZE

KUPIĘ

TRAKTOR Ursus C-360. Tel. 784 181 277.

MASZYNY sprawne i do remontu. Tel. 505 900 999.

KOMBAJN do ziemniaków lub kopaczkę. Tel. 693 106 228.

TRAKTOR Ursus C-360. Tel. 784 181 277.

MASZYNY URZĄDZENIA

SPRZEDAM

Pług do śniegu, kukurydzy szer. 2m do tura lub tuza. Cena do uzgodnienia, Okolice Kłoczewa. Tel. 693743177

ELEKTRYCZNY podgrzewacz wody 50 l Bosch, prawie nieużywany, tanio, Moszczanka. Tel. 662 062 159.

POMPA do wody; ręczna; cena 250 zł (do negocjacji); Wola Żelechowska Tel. 605 188 275.

KOSIARKA spalinowa Nac bez napędu, z silnikiem Briggs Stratton 4x75 KM, mało używana, stan idealny, cena do uzgodnienia, Korzeniów. Tel. 602 883 205.

Waga do 200 kg Tel. 722 295 470.

Wózek ręczny, na kołach od motoru do przewożenia materiałów do 200 kg. Okolice Ryk. Tel. 722 295 470.

SILNIK elektryczny 4 kW polski Indukta, na 1400 obr/min, stan bardzo dobry, cena do uzgodnienia. Tel. 663 238 782.

ŁUPARKA świdrowa montowana do stołu, bez silnika 1 000,00 PLN . Tel. 723 534 061.

WYCIĄG do maszyn stolarskich. Tel. 664 495 174.

ŁUPARKA do drewna hydrauliczna. Tel. 691 312 727.

WIERTARKA WS-15. Tel. 691 312 727.

UCHWYT spawalniczy do Migomatu. Tel. 697 102 849.

ZBIORNIK do sprężarki 180 litrów. Tel. 697 102 849.

KOSIARKA-traktorek MTD z koszem oraz sprężarka polska 3-cylindrowa, stan dobry, Żelechów. Tel. 604 916 779.

KOSIARKA rotacyjna 2,10 Fella, Nowy Świat 2 100,00 PLN . Tel. 606 388 323.

EKSPRES do kawy marki Elta, stan bardzo dobry 50,00 PLN . Tel. 605 144 399.

WĘDZARNIA domowa do wyrobu wędlin, zrobiona z grubej blachy, masywna. Tel. 570 571 494.

SILNIKI elektryczne 1,5 kW, 2,2 kW, 3 kW, 4 kW i większe, wiertarka stołowa Ws15. Tel. 603 346 594.

KOSIARKA - traktorek Bolls, silnik Briksa, 14 kW, zielona, super stan, 90 cm koszenia, cena do uzgodnienia, Ryki. Tel. 600 010 260.

WAŁEK do krajzegi z silnikiem 220 V, cena do uzgodnienia, Ryki. Tel. 519 439 933.

SPAWARKA elektryczna-siłowa, tanio. Tel. 507 862 337.

PRZETWORNICA nowa 24V DC/230 V AC, 50 Hz, IPS - 500 V, polska, wejście USB, cena do uzgodnienia, Ryki. Tel. 721 079 308.

PRODUKTY I PŁODY ROLNE

SPRZEDAM

SŁOMA, mieszanka zbożowa spod dachu, Zosin. Tel. 508 720 088.

BELE sianokiszonki, dobre, cena do uzgodnienia, Gózd. Tel. 724 509 924.

ZIEMNIAKI jadalne i paszowe, możliwość dowozu, cena 1 zł/kg do uzgodnienia, Potok koło Ryk. Tel. 607 525 408.

PSZENŻYTO, Łaskarzew. Tel. 507 735 033.

MIESZANKA zbożowa, okolice Ryk. Tel. 504 917 319.

PSZENŻYTO, Długowola. Tel. 783 019 102.

Oddam 5 ha łąki do wykoszenia w gminie Ułęż Tel. 600 153 374.

ZBOŻE: pszenica, pszenżyto, owies, Nowodwór 60,00 PLN . Tel. 694 825 530, 818 661 213.

PSZENICA - 75 zł. żyto - 55 zł, okolice Ryk. Tel. 506 182 271.

PSZENICA paszowa, około 1,5 tony, Potok. Tel. 667 151 313.

ŻYTO - 50 zł/m, pszenżyto trochę z żytem - 55 zł/m, Grabów Szlachecki 89. Tel. 692 386 259.

OWIES - czyste ziarno, cena do uzgodnienia, około 2 tony, Wrzosówka, koło Nowodworu. Tel. 818 661 161.

PROMOCJA! WYSŁODKI BURACZANE suszone w big bagu. Cena 950 zł /tona. Grabów Szlachecki. Transport gratis do 20 km. Tel. 600 137 857.

OWIES, cena 60 zł/metr, około 10 ton, Grabów Szlachecki. Tel. 600 137 857.

PSZENŻYTO, Ryki. Tel. 601 089 642.

SŁOMA owsiana i pszenżytnia w belach, sucha ze stodoły, Ryki. Tel. 601 089 642.

SŁOMA w belach. Tel. 691 312 727.

OWIES, ładny. Tel. 886 805 733.

TUTAJ ZAMÓWISZ
ODBITKI ZDJĘĆ
PROSTO Z TELEFONU!

Odbiór zamówień: Redakcja TG, ul. Mazowiecka 22.

1 Pobierz aplikację Mobile Photo Kiosk
Available on the App Store
Google play

2 Wpisz numer zakładu
8403

3 Zacznij zamawiać!

studio druku

Ryki, ul. Szkolna 1, tel. 508 823 563

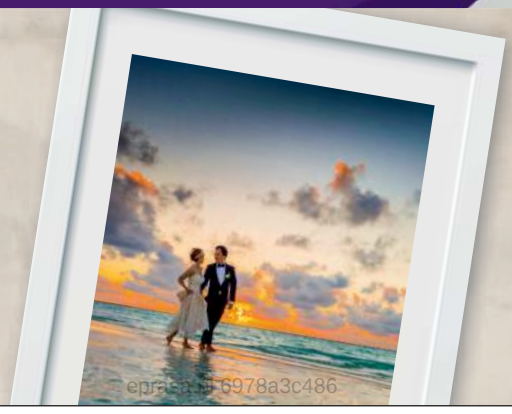

- WYDRUKI ARTYSTYCZNE
- ODBITKI FOTO
- OBRAZY NA PŁÓTNIE
- FOTOBOARD
- FOTOTAPETY
- ZDJĘCIA DO DOKUMENTÓW

eprasa 6978a3c486

LUX-BUD
Usługi ogólnobudowlane
Piotr Łukasiak
tel. 796-344-549
Posiadamy własne szalunki stropowe

DORABIANIE KLUCZY
- programowanie kart, kluczy, pilotów
- naprawa zamków, stacyjek
- konserwacja
- awaryjne otwieranie
Kamil Paziewski
tel. 502 438 016, Sobolew

Samogoszcz 63 k.Maciejowic
GRANIS
tel. 604 253 982, www.GRANIS.pl, granis@interia.pl
- Układanie kostki brukowej
- Niwelacje terenu
- Kręgi betonowe
- Porządkowanie terenu przed i po budowie.

SKUP ZBÓŻ
tel. 503 043 868

SKUP ZBOŻA
żyto
pszenżyto
owies
Magazyn Wola Żelechowska lub odbiór z gospodarstwa
tel. 507 663 425

SŁOMA jara, bele 120x120 i pszenżyto, cena do uzgodnienia, Ryki. Tel. 782 428 111.

ZBOŻE: żyto, pszenica, większa ilość, cena do uzgodnienia. Tel. 697 686 016.

MIESZANKA zbożowa w ilości około 500 kg, cena 70 zł za 100 kg, Sędowice. Tel. 783 767 970.

GORCZYCA, gotowa do siewu. Tel. 606 402 473.

JEŻYNA bezkolcowa w doniczkach, owoc bardzo duży, słodki, najlepszy czas sadzenia - czerwiec. Tel. 664 366 193.

PRODUKTY I PŁODY ROLNE
KUPIĘ

ZBOŻE pszenica pszenżyto żyto jęczmień owies i inne. Tel. 511 443 262.

pszenicę, pszenżyto, owies, jęczmień, żyto, bobik, groch, kukurydzę, soję, grykę, łubin słodki i gorzki, gorczycę, wymagane ilości min. 20 t, zapewniam transport. Tel. 504 082 106.

TRUSKAWKI z szypułką, różne odmiany, przez cały sezon truskawkowy 2020, odbiorę własnym transportem, ceny rynkowe. Tel. 600 810 053.

ZBOŻE kupię. Tel. 506 550 274.

AGD RTV
SPRZEDAM

TELEWIZOR LCD 32 cale i 50 cali; niedrogo; z gwarancją; Garwolin. Tel. 25 682 35 33 lub 507 253 977.

RADIOODTWARZACZ samochodowy Sony; CD; MP3; Bluetooth; czarny; niebieskie podświetlanie; plus pilot zdalnego sterowania; w zestawie kostki i oryginalne opakowanie; stan bdb; Garwolin 100,00 PLN . Tel. 502 987 109.

STARY telewizor marki Philips, cena 80 zł lub do uzgodnienia, wraz z dekoderem + pilot i pilot do telewizora. Tel. 605 144 399.

AGD RTV
KUPIĘ

KUCHNIĘ gazową z piekarnikiem elektrycznym, używaną, w dobrym stanie i przystępnej cenie. Tel. 506 878 690.

TELEFON
KUPIĘ

MYPHONE Hammer 2 plus, kupię. Tel. 515 756 508.

MEBLE
SPRZEDAM

KRZESŁA pojedyncze, powystawowe, nowe, różne wzory. Cena 70 zł/ szt. Tel. 606 141 210.

MEBLE ogrodowe: stół i dwie ławki, dzwonić po 17-tej 850,00 PLN . Tel. 694 284 591.

MEBLE: stoły, krzesła ogrodowe, łóżko dwupoziomowe, łóżko nowe dla chłopca czerwone Porsche z materacem i stelażem nowe, półki na książki, szafki nocne. Tel. 507 533 143.

ZESTAW mebli: barek, kredens, bieliźniarka, ława, cena do uzgodnienia, Dęblin, ul. Rogowskiego. Tel. 698 228 665.

KANAPY i regały, Nowodwór. Tel. 532 783 855.

FOTEL 2-osobowy rozkładany, z pojemnikiem na pościel, cena do uzgodnienia, Ryki. Tel. 509 687 935.

ŁÓŻKO sypialniane 180/200 cm, z lustrem, szafkami nocnymi, otwierane do góry, po obydwu bokach z pojemnikami na pościel, narzuta i 2 poduszki gratis, cena do uzgodnienia. Tel. 511 841 460.

MEBLE: stoły, krzesła, szafy, komody, wersalki, możliwy transport, cena do uzgodnienia, Ryki. Tel. 662 271 795.

TAPCZAN 125x200 cm, z pojemnikiem na pościel, stan dobry, tanio, Ryki. Tel. 504 415 243.

NAROŻNIK na stelażu drewnianym, bez przetarć i plam, stan wizualny bardzo dobry 390,00 PLN . Tel. 790 534 045.

KANAPA używana 2-letnia, kolor szary, rozkładana, cena do uzgodnienia, Ryki. Tel. 697 653 074.

BUDOWLANE
SPRZEDAM

STEMPLE sosnowe długość 3,20 m. Cena 6 zł / szt. Gmina Trojanów. Tel. 604 479 363.

LEPIK na gorąco; 100 kilogramów; cena 300 zł; Łaskarzew 300,00 PLN . Tel. 517 545 616.

RUSZTOWANIA warszawskie, producent, cena 48 zł/szt, Maciejowice. Tel. 888 302 303.

SOSNA budowlana na pniu. Tel. 690 060 760.

PUSTAKI betonowe; wodoodporne; wymiary: 50x25x12 cm; idealne na ściany, fundamenty i wodoszczelne zbiorniki; cena 3,80 zł (do negocjacji) - mam 230 sztuk; okolice Garwolina; dzwonić po 18:00 Tel. 25 685 45 57.

DRZWI garażowe ocieplane, firmy Wiśniewski, cena do uzgodnienia Tel. 880 533 044.

STEMPLE budowlane sosnowe. Tel. 508 770 550.

DLA DZIECI
SPRZEDAM

SPACERÓWKA kol. czarny, stan bardzo dobry, sprawna, wygodna w użytku, jest lekka, używana przez jedno dziecko, kupiona w sklepie Smyk, do wózka dołączam gratis parasolkę, torbę, ocieplacz na nogi, odbiór osobisty, Dęblin 200,00 PLN . Tel. 668 725 348.

HUŚTAWKA dziecięca ze stoliczkiem, można postawić w dowolnym miejscu, stan bardzo dobry, kolorowa, ramy bordo, Stężyca 130,00 PLN . Tel. 880 202 549.

PANELE OGRODZENIOWE
SZEROKI ASORTYMENT DOSTĘPNY OD RĘKI
WARSZAWICE 89 D
25 685 81 41, 501 214 184
biuro@proway.pl www.proway.pl

KOPALNIA PIASKU
TRANSPORT CIĘŻKI
574 820 440

NIEPUBLICZNY ZAKŁAD
PIELĘGNACYJNO-OPIEKUŃCZY
BEATA
NOWY WŁAŚCICIEL
» POKOJE 1,2,3 OSOBOWE Z ŁAZIENKAMI
» OPIEKA LEKARSKA 24H
» OPIEKA PIELĘGNIARSKA 24H
» REHABILITACJA
» TERAPIA ZAJĘCIOWA
» MUZYKOTERAPIA
» SYSTEM PRZYWOŁAWCZY
OD 1799 zł/miesiąc
W PRZYSZŁOŚCI ŚWIADCZENIA USŁUG W RAMACH NFZ
www.nzpo-beata.pl
TRZCIANKA 32, 08-470 WILGA
TEL. 797 844 168 / 510 109 977

SERWIS KOTŁÓW GAZOWYCH
Nasza firma zajmuje się profesjonalnym serwisem urządzeń grzewczych.
Wykonujemy okresowe konserwacje, naprawy gwarancyjne i pogwarancyjne, regulacje i naprawy automatyki sterującej.
Sprawdzamy szczelność instalacji gazowej oraz przewodów spalinowych.
tel. 664 428 763
www.serwis-junkers.com.pl

eprasa.pl 6978a3c486

WÓZEK dziecięcy - spacerówka składana, produkcji kanadyjskiej, stan dobry, Ryki 150,00 PLN . Tel. 731 706 236.

KUCHENKA dla dziecka wraz z akcesoriami, duża, plastikowa 50,00 PLN . Tel. 790 534 045.

ZWIERZĘTA
SPRZEDAM

SUKA Labradora, więcej informacji pod nr telefonu. Tel. 605 400 451.

OWCZARKI niemieckie w różnym wieku. Tel. 605 400 451.

TUCZNIK w wadze 130-140 kg. Tel. 726 736 560.

BYK ok. 300 kg; cena do uzgodnienia; okolice Garwolina Tel. 504 417 800.

ŹREBKA 1 rok i 8 miesięcy, maść kasztanowa, typ sztum. Tel. 509 092 764.

PROSIĘTA ok. 20-25 kg, czyszczone. Tel. 693 034 704.

CIELAKI, okolice Ryk i Maciejowic. Tel. 727 431 684.

JAŁÓWKA mięsna, waga 180 kg 1 850,00 PLN . Tel. 500 125 279.

PROSIĘTA (4 sztuki), duże, waga 30 kg 310,00 PLN . Tel. 500 125 279.

PROSIĘTA. Tel. 693 868 825.

ZWIERZĘTA
ODDAM

TERIER niemiecki, szczeniaki, rodzice polujący, oddam w cenie karmy. Tel. 602 517 496.

OWCZAREK Kaukaski, oddam za koszty utrzymania, pies 2,5-letni, pies ostry i bardzo dobry do pilnowania. Tel. 723 108 603.

RÓŻNOŚCI
SPRZEDAM

TORF ph 5,5-6,0 (lekkie zakwaszenie), humus. Garwolin. Tel. 502 690 419 .

STELAŻ namiotu wojskowego; idealny pod folię do warzyw; wymiary 5 x 4,5 x 2,3 metra; cena 420 zł; Podwierzbie Tel. 603 921 620.

Garnitury, marynarki, koszule, sukienki, bluzki, odzież damska i męska. Atrakcyjne ceny, duży wybór modeli, kolorów i rozmiarów. Ryki, ul. Zielona 13. Tel. 601 319 335. www.garnituryryki.pl.

Pellet certyfikowany oraz ekogroszek, promocja. Tel. 516 175 450. platekirek@wp.pl.

DRZWI dębowe wraz z futryną metalową, rozmiar 205/90 cm, cena do uzgodnienia. Tel. 667 495 008.

DRZEWO dębowe, brzozowe, częściowo porąbane, na opał, cena do uzgodnienia. Tel. 667 495 008.

NALEWAK do piwa i dwie butle z gazem; cena 2.500 zł; Zwola Tel. 504 097 186.

ROWER stacjonarny treningowy, rehabilitacyjny, idealny, Puławy 240,00 PLN . Tel. 736 665 245.

PRĘTY żebrowane fi12, cena 30 zł/szt, Garwolin. Tel. 600 126 019.

SŁUPKI z rury fi48, nowej, cena 25 zł/szt, Maciejowice. Tel. 888 302 303.

BLACHA 3 mm 2x4 i 2x6, docinamy na wymiar, cena 700 zł/szt, Maciejowice. Tel. 888 302 303, 256 825 794.

BLACHA trapezowa T18 2mx1,17, cena 18 zł/m2, Maciejowice. Tel. 888 302 303, 256 825 794.

PROFIL 120x120x4 na słupy do wiat, nowy, II gatunek, cena 42 zł/mb, Ryki. Tel. 502 375 285, 888 302 303.

IMADŁO kowalskie; 250 zł (do negocjacji); Wola Żelechowska Tel. 605 188 275.

AKORDEON niemiecki Hess 3-chórowy, 96 basów, stan bardzo dobry, w rozliczeniu przyjmę akordeon uszkodzony, okolice Ryk 1 100,00 PLN . Tel. 791 557 872.

GARAŻ drewniany, Swaty. Tel. 662 217 837.

GARAŻ przy ul. Kochanowskiego w Rykach. Tel. 662 995 759.

STOJAK na piłę, cena do uzgodnienia. Tel. 723 534 061.

PIEC co na ekogroszek z podajnikiem tłokowym, 25 kW. Cena 3.000 zł. Tel: 512 315 358

PRZYJMĘ kamienie polne i gruz budowlany, Ryki, ul. Janiszewska. Tel. 791 803 298.

ROWER niemiecki, przerzutki i dynamo w piaście, amortyzacja przód tył. Tel. 664 495 174.

DREWNO opałowe w wałkach lub rąbane. Tel. 691 312 727.

KONSTRUKCJA stalowa na zadaszenie. Tel. 697 102 849.

KOŁA pasowe, różne rozmiary. Tel. 697 102 849.

AKWARIUM ok. 200 l + wyposażenie, kompletne 560,00 PLN . Tel. 669 340 392.

WĘZA pszczela, typ warszawski poszerzany, w ilości 3 kg, cena do uzgodnienia, Ryki. Tel. 665 306 806.

BAGAŻNIK plastikowy na dach samochodu, 200x90 cm, nowy, tanio. Tel. 507 862 337.

KLATKA na ptaki (papugi i inne ptaki), cena do uzgodnienia, Dęblin. Tel. 608 440 273.

GARNITUR 3-częściowy dla chłopca 8 lat, ciemny, kilka razy używany, stan bardzo dobry, Dęblin 100,00 PLN . Tel. 502 712 959.

ROWER damski miejski, w pełni sprawny, ma 3 przerzutki, sprawne światła, koła 28 cali, kolor miętowy, do roweru dorzucam koszyk wiklinowy montowany z przodu, Dęblin 320,00 PLN . Tel. 665 511 770.

LINOCIĄG - Kifor, Dęblin 250,00 PLN . Tel. 697 421 696.

ZAWIESIE linowe 4-ciągnikowe, zakończone hakami kontenerowymi fi11/3000 kg, Dęblin 300,00 PLN . Tel. 697 421 696.

HUŚTAWKA ogrodowa z okrągłych bali, z ławką, cena do uzgodnienia, Dęblin. Tel. 795 738 911.

DRZWI balkonowe (plastikowe), wym. 230x85, 2 sztuki, prawe + lewe, Ryki 220,00 PLN . Tel. 501 429 241.

DESKI 1,5 cala, 1 cal, sosnowe. Tel. 669 432 215.

KAMIENIE polne. Tel. 783 525 405.

RÓŻNOŚCI
KUPIĘ

DESTYLAT żytni (zbożowy) do zalania beczki, cena do uzgodnienia, Dęblin. Tel. 888 747 061.

RÓŻNE

ZA wywóz gruzu po budowie dam Porotherm czerwony, deski, bloczki, Ryki, ul. Swatowska. Tel. 603 998 939.

PRACA
SZUKAM

60-LATEK szuka pracy, może być w przetwórstwie mięsnym, ochronie i dozorowaniu, w stopniu umiarkowanym. Tel. 600 859 002.

PODEJMĘ pracę jako mechanik hydrauliki siłowej. Tel. 724 101 116.

PRACA
DAM

LEDRÓB Zakład rozbioru drobiu zatrudni rozbieracza / wykrawacza tuszek drobiowych. Umowa o prace w pełnym wymiarze. Tel. Tel.: 510 109 802.

LEDRÓB Zakład rozbioru drobiu zatrudni magazyniera. Umowa o prace w pełnym wymiarze. Tel. Tel.: 510 109 802.

Zatrudnię od czerwca do zbioru truskawek, młoda, nawadniana plantacja. Możliwość zakwaterowania. Tel. 693 792 790.

Zatrudnię do zbioru truskawek koniec maja - początek czerwca. Duże owoce, płatne od łubianki. Tel: 693 742 267; 721 816 413.

ZATRUDNIĘ do zbioru truskawek, oferuję napoje chłodzące i obiad, płatność od łubianki, Ryki. Tel. 663 454 357.

ZATRUDNIĘ osobę do pomocy w zakładzie gastronomicznym, zapewniam umowę o pracę, atrakcyjne wynagrodzenie. P.P.H. Sulejuki. Wola Korycka Górna. Tel. 509660520.

PRD w Garwolinie Sp. z o.o. zatrudni Specjalistę ds. przygotowania produkcji i ofertowania. Wymagane min. 2-letnie doświadczenie i wykształcenie kierunkowe. Oferujemy zatrudnienie na podst. umowy o pracę, atrakcyjne wynagrodzenie oraz premię uznaniową. Zainteresowanych prosimy o kontakt: Tel. 227898967.. biuro@prd-garwolin.pl.

Zatrudnię do zbioru truskawek. Plantacja 2-roczna, zadbana. Lokalizacja: 3 km od Ryk. Warunki do uzgodnienia. Tel: 508 761 564

ZATRUDNIĘ osoby chętne do zbioru i szypułkowania truskawek w miejscowości Kolonia Kozice, gm. Trojanów, cena w zależności od cen skupu. Tel. 600 810 053.

Praca biurowa dla osoby z dobrą znajomością języka niemieckiego. Stabilne zatrudnienie, umowa o pracę, bardzo dobre wynagrodzenie. Miejsce pracy: Ryki. Osoby zainteresowane proszę o kontakt: 691 042 696

ZATRUDNIĘ osobę do pielenia winnicy, Kłoczew. Tel. 607 225 411.

ZATRUDNIĘ mężczyznę do prac na winnicy i prac ogrodniczych, Kłoczew. Tel. 506 137 418.

MECHANIK skrzyń biegów, tylko z doświadczeniem, stałe godziny pracy, bardzo dobre zarobki. Tel. 726 265 369.

ZATRUDNIĘ do zbioru truskawek, plantacja 2 i 3-letnia, odmiana Rox i Marmol, okolice Ryk, płatne każdego dnia. Tel. 669 718 577.

ZATRUDNIĘ osoby do zbioru truskawek, plantacja nawadniana, Więcków. Tel. 666 119 052.

PRACA dorywcza dla dyspozycyjnej osoby w gospodarstwie rolnym, gm. Kłoczew. Tel. 724 993 174.

ZATRUDNIĘ do zbioru truskawek, plantacja młoda, zadbana, nawadniana, od początku czerwca, płatne od łubianki, Nowodwór. Tel. 694 825 530, 818 661 213.

POSZUKUJĘ osób chętnych do zbioru truskawek, plantacja zadbana i młoda, płatne od łubianki, 3 km od Ryk. Tel. 661 287 582.

KIEROWCA kat. B+C samochód laweta, hakowiec z HDS, do Punktu Skupu Złomu w Rykach, ul. Kolejowa 1. Tel. 609 666 733.

ZATRUDNIĘ kilka osób do zbioru truskawek, plantacja zadbana, nawadniana, duże owoce, możliwy dowóz, okolice Nowodworu. Tel. 889 752 784.

POSZUKUJĘ opiekunki do niepełnosprawnej osoby. Praca w Stężycy, 24h na dobę z noclegiem i wyżywieniem. 2 tygodnie w miesiącu po tygodniu wymiennie z drugą osobą. Pełne zaplecze. Tel. 601 552 532

Zatrudnię do zbioru truskawek. Plantacja młoda, nawadniana, zadbana. Płatne od łubianki. Tel. 693 117 336. Oszczywik 76

ZATRUDNIĘ do zbioru truskawek, ładne, nawadniane, Ryki. Tel. 601 089 642.

PRZYJMĘ tynkarza i pomocnika na budowę domu jednorodzinnego w Rykach. Tel. 791 803 298.

ZATRUDNIĘ do pracy przy kostce brukowej, z doświadczeniem Tel. 513 657 317.

ZATRUDNIĘ do zbioru truskawek osoby z Dęblina, odbiór z Dęblina, transport na plantację, płaca do uzgodnienia, duże stawki, Bobrowniki. Tel. 600 926 575.

ZATRUDNIĘ do zbioru truskawek, warunki do uzgodnienia, Brusów. Tel. 600 926 575.

ZATRUDNIĘ osoby do zbioru truskawek, plantacja zadbana, nawadniana, możliwość zakwaterowania, wstępny termin 8-10 czerwca, Zalesie. Tel. 508 306 556.

ZATRUDNIĘ do zbioru truskawek, plantacja podlewana, nawożona, odchwaszczona, płatne od łubianki, okolice Nowodworu. Tel. 693 210 881.

ZATRUDNIĘ do zbioru truskawek, okolice Ryk. Tel. 668 335 784.

ZATRUDNIĘ dwie osoby do zbioru truskawek, plantacja nawadniana, płatne od łubianki, Przykwa 78. Tel. 693 657 242.

ZATRUDNIĘ do zbioru truskawek, plantacja młoda i nawadniana, dobre warunki, okolice Kłoczewa. Tel. 531 682 485.

USŁUGI

ZŁOTA RĄCZKA Artur - bieżące naprawy domowe, małe i duże remonty, podłączanie urządzeń elektrycznych, gazowych i sanitarnych, poddasza, elewacje, glazura, terakota, instalacje elektryczne i hydrauliczne, malowanie agregatem, uprawnienia SEP. Tel. 501 038 391.

DOCIEPLANIE BUDYNKÓW. Szybko, tanio, solidnie. Tel. 502 053 214.

WYTNĘ, podziabię, potnę, przewiozę drzewo z lasu lub z innego miejsca, cena za usługę do uzgodnienia. Tel. 724 111 549.

SOLIDNE malowanie dachów i elewacji domków parterowych. Tel. 518 746 036.

WYPOŻYCZĘ wiertnicę do studni ręczna, do maksymalnej głębokości 12 m, średnica wiertła 180 mm, przy dłuższym wynajmie możliwość negocjacji ceny, 80 zł/doba, 250 zł/tydzień, Nowa Dąbia. Tel. 884 740 226.

CENTRUM KREDYTOWO-UBEZPIECZENIOWE. Oferujemy kredyty: gotówkowe, rolnicze, firmowe, hipoteczne, konsolidacyjne, pożyczki oraz ubezpieczenia: komunikacyjne, majątkowe, osobowe.Garwolin ul. Senatorska 23. Tel. 508 600 979. www.kredyt-ubezpieczenie.com.

Osłona wolnostojąca z plexi na biurko, wykonana z plexi bezbarwnej 5 mm, szerokość osłony 100 cm, wysokość 79 cm - cena brutto 300 zł firma Campus, Garwolin. Tel. 501 102 750; email sklep@fhucampus.pl

Zajmujemy się profesjonalnym czyszczeniem i malowaniem poszyć dachowych metodą tradycyjną oraz pneumatyczną. Zapraszamy do kontaktu. Piotr tel. 506 734 425

Firma Sintra Design oferuje projekty graficzne oraz wydruki, takie jak: strony internetowe, loga, identyfikacje wizualne firm, ulotki, wizytówki oraz banery. Tel. 690 506 609 www.sintradesign.com.

Oferujemy Państwu: stolarkę okienną pcv i aluminium. Drzwi wewnętrzne i zewnętrzne. Parapety, rolety, plisy, moskietery, bramy garażowe, dachy, automaty do bram i rolet. Usługa montażu, szybkie terminy. Tel. 601 824 299 .

ZWROTY PROWIZJI Spłaciłeś wcześniej lub skonsolidowałeś swój kredyt? Pomożemy Ci w odzyskaniu części kosztów. Zapraszamy na szybkie i bezpłatne rozpatrzenie wniosku. Garwolin. Tel. 510-419-402.

REJESTRACJA POJAZDÓW ORAZ MASZYN ROLNICZYCH, KRAJOWYCH I ZAGRANICZNYCH. Nasza oferta: pojazdy sprowadzone: akcyza, tłumaczenia, Wydział Komunikacji. Pojazdy krajowe: Wydział Komunikacji, Urząd Skarbowy. GARWOLIN. Tel. 508-600-979. www.kredyt-ubezpieczenie.com.

WYKONUJEMY docieplanie budynków, elewacje, podbitki dachowe, malowanie, gipsowanie, tynki, mozaiki, Wieloletnia obecność firmy na rynku, wysoki poziom kompetencji. Tel: 507 768 230

NAPRAWA ciągników rolniczych oraz maszyn rolniczych, Ryki. Tel. 723 399 703.

DOCIEPLANIE budynków. Tel. 507 768 230.

TOWARZYSKIE

WDOWIEC emeryt z domem pozna Panią do 70 lat. Tel: 537 912 973

SUKNIA ŚLUBNA
SPRZEDAM

PIĘKNA suknia ślubna, rozmiar 36/38, cena do uzgodnienia, okolice Ryk. Tel. 795 302 639.

kopiesa.pl 6978a3c486

» WYCIECZKA WACŁAWA ŚWIĄTKOWSKIEGO PO POWIECIE GARWOLIŃSKIM - CZĘŚĆ 3 Z 3

Szewcy parysowscy wyroby wysyłają aż do Bułgarji

Przedstawiamy trzecią część relacji Wacława Świątkowskiego z podróży po powiecie garwolińskim, ukazanej w książce pt.: „Podlasie. Piata wycieczka po kraju". Autor opisuje swoje przeżycia i spostrzeżenia dotyczące odwiedzanych Stoczka, Parysowa, Trąbek, Garwolina i Osiecka

Jedna z fotografii Wacława Świątkowskiego zamieszczona w książce „Podlasie. Piąta wycieczka po kraju" - „Wieśniak z okolic Garwolina"

W wyprawie po regionie turysta dociera na miejsce pierwszej zwycięskiej bitwy Powstania Listopadowego, gdzie wojska polskie pod dowództwem generała **Józefa Dwernickiego** rozgromiły rosyjski korpus generała **Fiodora Geismara**.
Czytamy w tym miejscu:
„W stronie północnej leży Stoczek, pamiętny z 1831 roku. Miasteczko nędzne. Kościół nowy, gotycki. Stary, drewniany kościółek przeniesiono na cmentarz. Nazwę swą miasteczko bierze od Stoczka, małego strumyka, wpadającego tuż do Świdra. Wysokie brzegi rzeczek, przypominające wały, nadają miastu pozycję obronną. Stoczek należał do biskupów poznańskich i był najdalej wysuniętą ich placówką wschodnią. Biskupi, jako pierwsi właściciele, założyli tu parafię, ufundowali kościół. Jeszcze i dziś miejscowe lasy lud okoliczny nazywa biskupiemi (…)".

ZAMARŁE PIECE SPOWODOWAŁY NIEOBLICZALNE STRATY W PRZEDSIĘBIORSTWIE

Wacław Świątkowski w swojej podróży dociera m.in. do Parysowa. Wylicza w tym miejscu przymioty lokalnych rzemieślników.
Fragment tekstu:
*„W prostej linji na zachód leży małe miasteczko Parysów, słynne z jarmarków, z handlu i z rzemiosł. Liczni szewcy parysowscy, sprytni i przedsiębiorczy, wyroby swe wysyłają aż do Bułgarji. Miasteczko powstało w 1528 roku dzięki **Parysowi**, kasztelanowi zakroczymskiemu. Właścicielami Parysowa byli **Bielińscy**, **Kossakowscy**, **Wilkońscy"**.*
Jedną z miejscowości odwiedzanych przez podróżnika są Trąbki. Znana w XIX wieku na całą Europę fabryka szkła i kryształów najlepsze lata miała już za sobą.
Autor pisze:
*„Piaski garwolińskie nadają się do wyrobu szkła. W 1822 r. pod wsią Trąbki, dzisiejszym miasteczkiem, powstała huta szklana Czechy, założona przez znaną rodzinę **Hordliczków**, Czechów z pochodzenia. Po obu stronach szosy ciągnie się szereg jednostajnych domków fabrycznych dla robotników i służby. Niegdyś w Trąbkach wyrabiano kryształy, piękną galanterię szklaną, była tu i szlifiernia. Dziś fabryka podupadła bardzo, wytwarzają zaledwie butelki, flakony i słoiki dla aptek. Liczba robotników nie przekracza setki. Po długich i ostrych strajkach, wynikłych w 1905 r., huta nie może się dźwignąć. Zamarłe piece spowodowały nieobliczalne straty w przedsiębiorstwie. Dopiero wojna wszechświatowa uruchomiła fabrykę. Praca idzie kulawo, Czechy zapewne już nigdy nie wrócą do swej świetności.*
Trąbki mają wygodne połączenie ze stolicą powiatu, Garwolinem: przebiega tędy szosa warszawsko-lubelska".

POD MIASTEM ROZPOŚCIERA SIĘ KOBIERZEC PIĘKNYCH ŁĄK I BŁONI NAD WILGĄ

Kolejnym przystankiem na trasie podróży Wacława Świątkowskiego po regionie jest nasze powiatowe miasto.
Fragment tekstu:
„Garwolin niewiele się różni od całego szeregu okolicznych miasteczek. Domy małe, przeważnie drewniane, struktura pospolita. Duży kościółek murowany o dwu wieżach z 1839 r. stanowi całą ozdobę miasta. Wnętrze, podzielone trzema nawami, nic ciekawego nie zawiera. Freski, ołtarze, obrazy bez większej wartości artystycznej. Do wojny wszechświatowej kwitło tu kuśnierstwo, a jeszcze dawniej- piwowarstwo. Dziś rzemiosła wegetują, handlu niema, panuje cisza i bieda. Pod miastem rozpościera się kobierzec pięknych łąk i błoni nad Wilgą. W wieku XV Garwolin, należąc do ks. mazowieckich, otrzymał przywilej miejski i starostwo niegrodowe. Drogami bocznemi, piaszczystemi, wyłożonemi w czasie wojny przez Niemców sosnowemi okrąglakami, podążam pod Wisłę. Okolica uboga, niegdyś uprzemysłowiona, jak świadczą wsie: Ruda, Stara Huta, Huta-Anglja. Musiano tu wydobywać rudę błotną i przetapiać ją na żelazo".

PO GOŚCIŃCU WODNYM SZŁY TRATWY, GALARY I SZKUTY Z PŁODAMI ROLNEMI Z MAŁOPOLSKI

Pobytowi autora w Osiecku towarzyszy niecodzienne wydarzenie, ukazujące jak przed ponad stuleciem wyglądał handel w małych miasteczkach i w jaki sposób wymierzano sprawiedliwość.
Czytamy w tym miejscu:
„W letni dzień targowy przybył po zakupy z pewnej wioski kmiotek. Zwyczajem chłopskim zabrał z sobą źrebię. W ulicach i na placach pełno garnków, trudno się przecisnąć, przejechać stokroć trudniej. Wychowane na swobodzie źrebię, nie umie się pogodzić z ciżbą miasteczkową. Swawolne i głupie, wpada między stosy garnków, mis, donic, dzbanów i gładysz, powstaje huk, trzask wielki, jak przy oblężeniu, krzyki, złorzeczenia, tumult. Z zaciśniętymi pięściami gniewnie biegną przekupki i, chwytając wystraszonego chłopa za sukmanę, ciągną do wójta. Zbiera się sąd w Osiecku. Debatują, radzą. Po długich oczekiwaniach wydają wreszcie wyrok. Za winy źrebaka odpowiadać musi matka. Sprowadzają klacz. Okrutny kat wymierza jej zasądzoną porcję plag.
Jak przyjęła ten „salomonowy" wyrok rozwierzganego dziecka matka i jak zareagowały nań przekupki, historja milczy (…).".
Wacław Świątkowski opisuje majestat krajobrazu Doliny Środkowej Wisły. Przytacza opis meandrującej rzeki, „Kalwarji" i „dumnego Czerska". Wspomina o świetności murów zamkowych, „Piastowiczów mazowieckich" i drodze wodnej, po której przed wiekami spływały towary z Małopolski, Bizancjum i „Armenji" na Bałtyk.
Autor pisze:
„Żegnając wzrokiem rodzinne Podlasie, na drobnej łodzi rybackiej przejeżdżam Wisłę, by zwiedzić ziemie radomsko-kieleckie, gdzie życie nasze wcześniej się kształtowało i krzepło. „Cudze chwalicie, a swego nie znacie, Gorzkie to słowa ale zasłużone: Ty kłam im zadaj, o, młody mój bracie; Każdy kąt poznaj, każdą ziemi stronę. Oczy i serce, i myśli miej otwarte, I czytaj świętą, pełną wspomnień kartę."

Michał Kurach

epraso.pl 6978a3c486

» Z HISTORII GARWOLINA I OKOLIC:

Kalendarium historyczne

NOWY PRZEWODNICZĄCY W OSP

5 czerwca, 1962. Garwolin. Prezesem zarządu miejscowej Ochotniczej Straży Pożarnej został **Stanisław Piesiewicz**. Pełnił on swoją funkcję do 14 dnia czerwca roku 1974. Na stanowisku zastąpił go **Aleksander Buś**.

ODSZEDŁ OPIEKUN MIEJSCOWEGO KOŚCIOŁA

7 czerwca, 1927. Łaskarzew. Zmarł proboszcz parafii pw. Podwyższenia Krzyża Świętego, ksiądz **Michał Turski**. Miejscową wspólnotą wiernych opiekował się od 9 lutego 1912 roku. Kapłan urodził się w roku 1866. Sprawował obowiązki proboszcza parafii w Wildze. Był m.in. dziekanem garwolińskim oraz prezesem Ochotniczej Straży Ogniowej w Łaskarzewie.

ZAWARTO TRANSAKCJĘ HANDLOWĄ

8 czerwca, 1526. Garwolin. Młynarz znany jako **Bartłomiej** nabył od **Wojciecha Pluty** młyn Nadolny. Obiekt wzniesiony przypuszczalnie w XV wieku był jednym z dwóch stojących ówcześnie w mieście na Wildze.

PROMOCJA TRWAŁA 8 DNI

8 czerwca, 1930. Garwolin. Dobiegł końca tzw. Tydzień Polskiego Czerwonego Krzyża. Lokalna jednostka zajmowała się agitowaniem ludności do służby w organizacji. Święto swój początek miało 1 czerwca.

KLĘSKA PARTYZANTÓW NAD KORYTKĄ

9 czerwca, 1863. Korytnica. Oddziały polskie dowodzone przez płk **Marcina „Lelewela" Borelowskiego** zaatakowały jednostki carskie wiozące towar z Warszawy do Dęblina. Niestety, akcja powstańców zakończyła się klęską. Na placu boju zginęło 27 Polaków.

NOWE UMIEJĘTNOŚCI

9 czerwca, 1928. Miętne. Zakończył się okręgowy kurs pożarniczy dla funkcyjnych Ochotniczych Straży Pożarnych. Szkolenie, które trwało od 31 maja, zorganizowane zostało w Szkole Rolniczej.

BITWA W CIENIU DRZEW

9 czerwca, 1943. Unin. W pobliżu zabudowań wiejskich starły się siły niemieckie z jednostką Gwardii Ludowej, pochodzącej z pobliskiej miejscowości Słup. Akcja zbrojna organizacji ruchu oporu miała miejsce w pobliskim lesie.

» PRZODKOWIE KAROLA WOJTYŁY W MACIEJOWICACH I W PODZAMCZU:

Papieskie drzewo genealogiczne wskazuje na okolice Garwolina

W ostatnich dniach obchodziliśmy setną rocznicę urodzin Jana Pawła II. Okazuje się, że w kościele parafialnym w Maciejowicach sakramentalny związek małżeński zawarli pradziadek papieża od strony matki - Mikołaj Kaczorowski oraz Franciszka Kurzawa z Kochowa

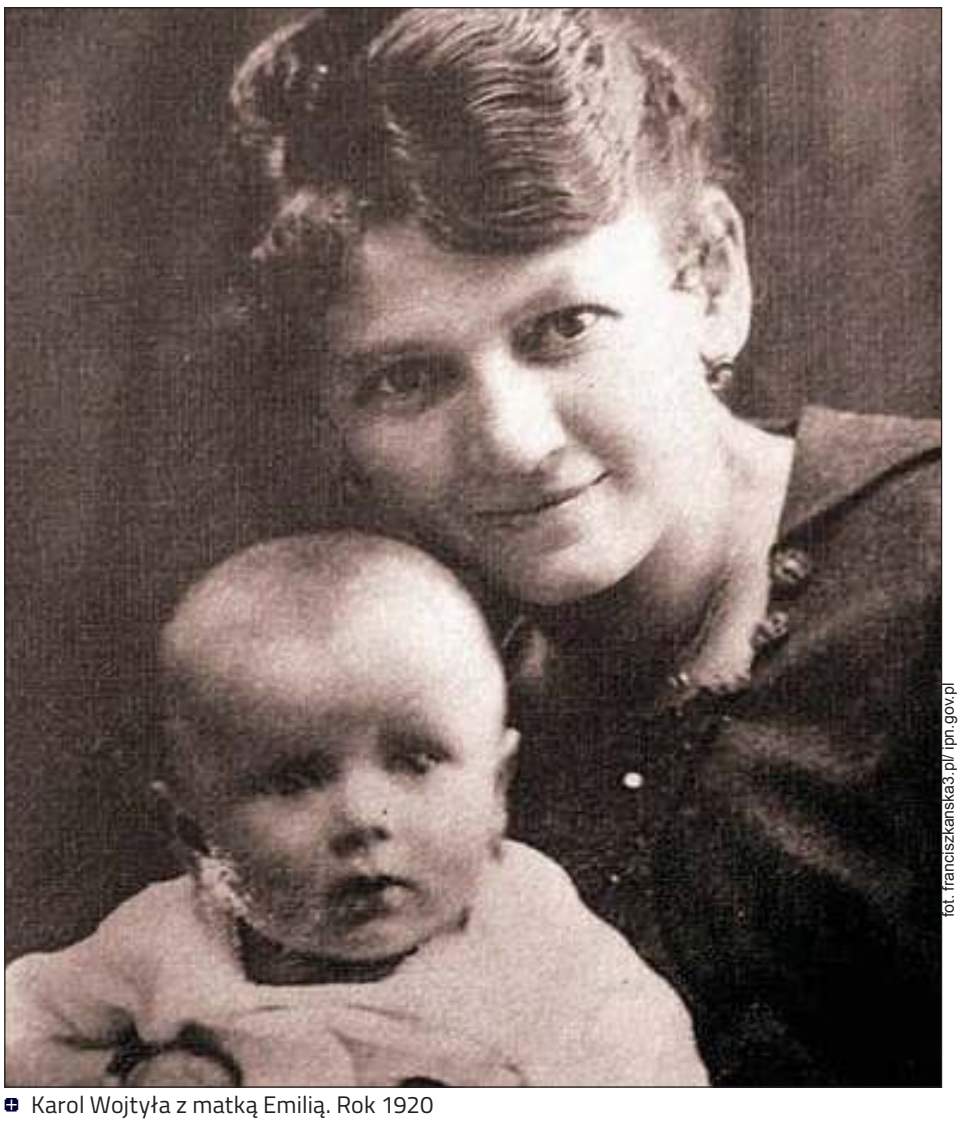

fot. franciszkanska3.pl/ ipn.gov.pl

Karol Wojtyła z matką Emilią. Rok 1920

To był pierwszy ślub Mikołaja - święty pochodził od jego drugiej żony.Matką Jana Pawła II była Emilia de domo Kaczorowska, córka Feliksa Pawła Kaczorowskiego i Anny Marii z domu Scholz.

Feliks był więc dziadkiem Karola Wojtyły. Ojcem Feliksa był z kolei Mikołaj i to on w 1826 roku razem ze swoją wybranką stanął w maciejowickim kościele na ślubnym kobiercu.

W akcie ślubu Mikołaja czytamy:

*„Działo się w Mieście Maciejowicach dnia trzynastego sierpnia tysiąc ośmset dwudziestego szóstego roku o godzinie szóstej po południu. Wiadomo czynimy, że w przytomności świadków **Antoniego Witta** - ławnika w Maciejowicach zamieszkałego lat pięćdziesiąt cztery mającego i **Wilhelma Kochalskiego** - konowata lat dwadzieścia ośm mającego w Podzamczu zamieszkałych na dniu dzisiejszym zawarte zostało religijne małżeństwo między Mikołajem Kaczorowskim, młodzianem za stangreta w folwarku Podzamieckim służącym i tamże zamieszkałym, urodzonym w Magnuszewie z **Jana** i **Ewy Kaczorowskich** małżonków utrzymujących się na wyrobku w Magnuszewie i tamże zamieszkałych, a panną Franciszką Kurzawianką córką **Ludwika** i **Marty ze Szczepaników** małżonków Kurzawów w Podzamczu ze służby się utrzymujących urodzoną w Kochowie lat dwadzieścia mającą przy rodzicach utrzymująca się. Małżeństwo to poprzedziły trzy zapowiedzi w dniach trzydziestym lipca, szóstym i trzynastym sierpnia roku bieżącego w parafii maciejowickiej jako też przychylna odpowiedź obecnych aktowi małżeństwo rodziców obojga nowozaślubionych na zaniesioną do siebie z uszanowaniem prośbę o radę. Tamowanie małżeństwa nie zaszło. Małżonkowie nowi oświadczenia, że żadnej przedślubnej umowy nie zawarli. Akt ten stawającym i świadkom przeczytany i świadkami podpisany został gdyż inni pisać nie umieją”.*

PRAPRADZIADEK JANA PAWŁA II - JAN KACZOROWSKI - MIESZKAŁ W MAGNUSZEWIE

Mikołaj Kaczorowski (urodzony w 1806 roku) i Franciszka Kurzawa po ślubie zamieszkali w Podzamczu. Doczekali się czworga (pięciorga) dzieci- w Maciejowicach sakrament chrztu świętego przyjmowali ich synowie, **Antoni Szczepan** (urodzony 26 grudnia 1827 roku w Podzamczu - zmarły w roku 1905 w Michalowie) i **Wincenty** (urodzony 21 stycznia 1831 roku w Podzamczu). Trzecie dziecko Mikołaja i Franciszki, **Zofia,** przyszła na świat już w Michalowie w 1832 roku.

Mikołaj Kaczorowski do 1831 roku był zatrudniony jako stangret u rodziny Zamoyskich w Podzamczu. Wkrótce potem osiadł w Michałowie koło Szczebrzeszyna na Lubelszczyźnie. Przypuszczalnie powodem tej migracji okazał się być drugi syn **Stanisława Kostki hrabiego Zamoyskiego starszego**, **Andrzej Artur hrabia Zamoyski - Stanisław Kostka hrabia Zamoyski młodszy** gospodarował w Podzamczu. W majątku podzameckim prawdopodobnie pracował jako stangret także brat Franciszki Kurzawy, **Michał**.

Pierwsza wybranka pradziadka Karola Wojtyły, Franciszka Kurzawa, zmarła w roku 1841. Mikołaj ożenił się ponownie - jego drugą żoną została **Urszula de domo Malinowska**. Była ona matką Feliksa Kaczorowskiego (1849-1908), ojca Emilii Kaczorowskiej, a więc matki Jana Pawła II. Mikołaj i Urszula mieli siedmioro dzieci.

Matka Karola Wojtyły, Emilia z Kaczorowskich, przyszła na świat 26 marca 1884 roku w Krakowie. 10 lutego 1906 roku wyszła za mąż za **Karola Wojtyłę** (1879-1941), z którym miała troje dzieci, **Edmunda** (1906-1932), **Olgę Marię** (urodzona i zmarła 7 lipca 1916 roku) i Karola Józefa (1920-2005), późniejszego papieża. Zmarła 13 kwietnia 1929 roku w Wadowicach. „Lolek” miał wówczas 9 lat. Dzisiaj jest Służebnicą Bożą kościoła katolickiego. (powislemaciejowickie.wordpress.com).

ZIEMIA MAZOWIECKA MIEJSCEM POCHODZENIA RODZINY PAPIEŻA OD STRONY MATKI

O historii pochodzenia Emilii Wojtyłowej czytamy w pracy **Mileny Kindziuk** z Instytutu Edukacji Medialnej i Dziennikarstwa Uniwersytetu Kardynała Stefana Wyszyńskiego w Warszawie pt. „Tendencyjne przekazy medialne o pochodzeniu Emilii Wojtyłowej, matki Jana Pawła II”.

Fragment tekstu:

„Kwestia pochodzenia Emilii Wojtyłowej budziła zainteresowanie od początku pontyfikatu Jana Pawła II, czyli od 1978 r. Pojawiały się różne teorie na ten temat, spowodowane prawdopodobnie faktem, iż poszczególne narody pragnęły za wszelką cenę wykazać swe związki z Papieżem, który zyskał ogromną popularność na całym świecie. Stąd też w medialnych przekazach, głównie prasowych, pojawiały się artykuły dowodzące, że matka Jana Pawła II miała pochodzenie: litewskie, żydowskie, ukraińskie, a nawet słowackie. (…)

Tymczasem genealogia rodu Kaczorowskich wskazuje, że są pewne informacje o przodkach Emilii. Znany jest jej pradziadek (prapradziadek Jana Pawła II): Jan Kaczorowski, który żył w latach 1741–1827. Mieszkał on w Magnuszewie na Mazowszu, sześćdziesiąt kilometrów na południe od Warszawy. Zatem właśnie na tych terenach należy szukać najstarszych śladów rodziny Papieża ze strony matki. Pewne jest także, że Jan Kaczorowski ożenił się z Ewą Adamkiewicz, panną pochodzącą również z Magnuszewa. Z tego związku małżeńskiego w roku 1799 urodził się– także w Magnuszewie– ich syn, Mikołaj Kaczorowski– czyli pradziadek Karola Wojtyły.

Ewidentnie więc ziemia mazowiecka jest miejscem pochodzenia rodziny Papieża ze strony matki (…).”

Dalsza historia przodków Karola Wojtyły wywodzących się z Mazowsza (Milena Kindziuk):

„W Magnuszewie Jan Kaczorowski pracował w dobrach arystokratycznego rodu Zamoyskich. Także dziadek Emilii, a więc pradziadek Papieża, Mikołaj Kaczorowski też był na służbie u Zamoyskich i zajmował się końmi (Zamoyscy mieli w Magnuszewie stadninę).

Za Zamoyskimi, dokładnie za hrabią Andrzejem Zamoyskim, Mikołaj przeniósł się do innego majątku, w Michalowie na Zamojszczyźnie i zamieszkał tam razem z żoną i dziećmi. Pracował jako stajenny, a później jako stangret. Gdy był w podeszłym wieku, zamieszkał w Warszawie w Pałacu Zamoyskich, i tam umarł. Pogrzeb miał w warszawskim kościele św. Krzyża.

W Michałowie urodził się ojciec Emilii, Feliks Kaczorowski (dziadek Papieża). I dopiero jako 20-letni młodzieniec przeniósł się do Krakowa i tu się osiedlił. Dlaczego do Krakowa? Bowiem hrabia Andrzej Zamoyski, który zarządzał majątkiem na Zamojszczyźnie, gdzie pracowali Kaczorowscy, został wygnany przez cara z Księstwa Warszawskiego i musiał przebywać poza granicami zaboru rosyjskiego. Ostatecznie po podróżach na Zachodzie osiedlił się w Krakowie i stąd do niego przybył Feliks Kaczorowski, ojciec Emilii. I dopiero odtąd zaczynają się związki rodziny matki Papieża z Krakowem. Dlatego właśnie w Krakowie urodziła się Emilia (...).

OJCIEC EMILII PRZYJECHAŁ DO GALICJI Z KRÓLESTWA POLSKIEGO

Gros informacji o Emilii Wojtyłowej odnajdujemy w książce ww. Mileny Kindziuk wydanej w Krakowie w 2013 roku pt. „Matka Papieża. Poruszająca opowieść o Emilii Wojtyłowej”.

Czytamy w tym miejscu:

„(…) Rodzina Jana Pawła II pochodzi z Mazowsza– takie zdanie mogłoby uchodzić wręcz za bluźnierstwo. Przecież Ojciec Święty to góral z krwi i kości. A jednak nie do końca. Bo przodkowie Papieża ze strony matki przybyli na południe Polski stosunkowo późno. To dopiero ojciec Emilii przyjechał do Galicji z Królestwa Polskiego, czyli spod zaboru rosyjskiego, i tu osiadł około 1870 roku. Zacznijmy od początku. Od początku rodu Kaczorowskich. Pamięć wprawdzie dość szybko się urywa, najdalej sięga pradziadka Emilii, a prapradziadka Jana Pawła II: Jana Kaczorowskiego, który żył w latach 1741-1827 i pochodził z Magnuszewa na Mazowszu. Tam należy szukać najstarszych śladów rodziny Papieża ze strony matki. … … W Magnuszewie pytam także o Mikołaja Kaczorowskiego (1797 – 1872). Czyli o dziadka Emilii. Jest on postacią już bardziej znaną, chociaż o jego dzieciństwie spędzonym w Magnuszewie wiadomo niewiele. Mikołaj był na służbie u Zamoyskich. Podobnie jak jego ojciec, nie zajmował się rolą, ale końmi. … … Z pewnością zaś bywał w Maciejowicach, mieście należącym wówczas do ordynacji Zamoyskich. Tam poznał miejscową pannę Franciszkę Kurzawę i z nią w tamtejszym kościele zawarł małżeństwo w 1826 roku (z zachowanego aktu ślubu wynika jasno, że pochodził z Magnuszewa). Zapewne w Maciejowicach mieszkał dłużej, gdyż w następnym roku, 1827, urodził się jego pierwszy syn Antoni, ochrzczony także w tej miejscowości. …”

Michał Kurach

Egzemplarz dla 697444324

Hutnik (prawie) w raju!

Mazowiecki Związek Piłki Nożnej podjął decyzję, że w czwartych ligach oraz Klasach Okręgowych będzie dogrywany sezon. To oznacza, że Hutnik Huta Czechy i Orzeł Unin za kilka dni powalczą o awans do wyższej klasy rozgrywkowej

Dla kibiców w powiecie garwolińskim to dobra wiadomość. W Klasie Okręgowej w grupie siedleckiej o promocję powalczą dwie ekipy. Tylko kropki nad „i" brakuje Hutnikowi Huta Czechy, by w kolejnym sezonie zagrać w IV lidze. Według oficjalnych informacji, po dwie najlepsze drużyny z każdej stawki wywalczą bezpośredni awans do wyższej klasy rozgrywkowej.

Kontynuacja zmagań jest jest kwestią otwartą i uzależniona od rozporządzenia władz państwowych w kwestii wznowienia rywalizacji sportowej na boiska. Jeśli takie zapadną, cztery najlepsze drużyny w każdej stawce IV ligi oraz Klasy Okręgowej rozegrają między sobą mecze z rundy wiosennej, z których dorobek zostanie doliczony do dotychczasowego bilansu.

Kiedy odbędą się spotkania? Mazowiecki Związek Piłki Nożnej poinformował, że doszłoby do nich: 10, 13 i 17 czerwca. Co ciekawe, kluby muszą posiadać pisemne oświadczenia zawodników wyrażające zgodę na udział w meczach. Więcej informacji już za tydzień.

mp

Jesienią Hutnik wygrał z Orłem na ich terenie. Podopieczni Rafała Głąbickiego triumfowali 4:1. Jak będzie za kilka dni?

MECZE DO ROZEGRANIA

Hutnik - Tygrys
Naprzód - Orzeł

Hutnik - Orzeł
Tygrys - Naprzód

Naprzód - Hutnik
Tygrys - Orzeł

TABELA IV LIGI
(zainteresowane zespoły)

1. Tygrys	15	39	69:16
2. Hutnik	15	38	63:18
3. Orzeł	15	30	40:16
4. Naprzód	15	30	37:20

Rozmowa z Damianem Matysiakiem - zawodnikiem Orła Unin:

Chcemy się rozpędzić

Damian, mecze czterech najlepszych zespołów to dobra wiadomość dla Orła?
-Zdecydowanie wolelibyśmy rozegrać sezon w pełni, ale niestety obecna sytuacja na to nie pozwala.

Tak szybko licząc, dla was będzie to walka o trzecie miejsce, bo trudno byłoby dogonić lidera w wicelidera?
-Dokładnie. Trzy mecze to zdecydowanie za mało, żeby dogonić Tygrysa czy też Hutnik. Mogę obiecać, że z pewnością nie oddamy meczów bez walki.

W dodatku trzy starcia odbędą się na wyjeździe, gdyż jesienią walczyliście ze wszystkimi ekipami przed własną publicznością...
-Takie życie. Szkoda, że nie uda się zagrać choćby jednego meczu na swoim terenie. Zapewniam, że damy z siebie wszystko, żeby przywieźć do Unina korzystne wyniki.

Więc jaki jest plan minimum?
-Nie chciałbym w tej sposób się wypowiadać. Będziemy chcieli rozegrać trzy równe mecze i rozpędzić się przed rundą jesienną. Po wstępnych rozmowach zarząd nie ukrywa, że mamy walczyć o najwyższe cele. Wszyscy zawodnicy chcieliby jeszcze raz posmakować gry na czwartoligowych boiskach. Jesteśmy dużą mądrzejsi po ostatniej przygodzie z tą klasą rozgrywkową. Postaramy się spełnić oczekiwania.

Kto według ciebie awansuje do czwartej ligi?
-Moim faworytem jest Hutnik Huta Czechy. Trzeba pamiętać, że Tygrys Huta Mińska nie odda awansu tak łatwo. Można powiedzieć, że bezpośredni mecz pomiędzy tymi drużynami pokaże, kto lepiej przepracował okres epidemii.

Jak radziłeś sobie w dobie koronawirusa, w tym krytycznym momencie?
-Każdy z nas robił, co tylko mógł w domach. Trener kontaktował się z nami telefonicznie i przekazywał rozpiskę treningów na każdy tydzień.

Słyszałem o zdolnej młodzieży?
-To prawda. W ostatnim czasie na treningach pojawiło się kilku młodych zawodników z dużym potencjałem. Można powiedzieć, że szybko wprowadzają się do drużyny i pomogą nam w realizacji naszych celów na nowy sezon.

rozmawiał Mateusz Połynka

Rozmowa z Jakubem Kardyką - zawodnikiem Hutnika Huta Czechy:

Nie będziemy kalkulować

Mecze czterech najlepszych zespołów to dla Hutnika drugie życie?
-Nie powiedziałbym. 90% chłopaków tak mocno żyje tym sezonem, że indywidualnie bardzo dobrze zadbali o swoją formę i są gotowi od razu wejść bez chwili na przygotowania.

Bez tych spotkań skończylibyście rozgrywki na drugim miejscu, czyli bez bezpośredniego awansu. Cieszycie się, że dojdzie do kontynuacji ligi?
-No pewnie Jesteśmy sprawcami tego, że znaleźliśmy się na najwyższym stopniu podium po rundzie jesiennej. Tygrys wykorzystał nasze chwile słabości. Straciliśmy kilka punktów w sposób, którego nawet nie będę próbował komentować. Wszyscy za to odpowiadamy i całą ekipą będziemy chcieli rozwiać wszelkie wątpliwości, co do celu, który po cichu sobie stawialiśmy.

Tak naprawdę kluczowe będzie starcie z Tygrysem?
-Pierwszy mecz z zespołem z Huty Mińskiej wygraliśmy dość wyraźnie, lecz to zbliżające się starcie będzie najważniejszą batalią sezonu. Dla obu zespołów.

Z Orłem zagracie u siebie. To chyba dobra wiadomość?
-Dla nas nie ma znaczenia, gdzie rozgrywamy spotkanie. Przychodzimy dać z siebie kto ile może i staramy się uzyskać najlepszy możliwy rezultat. Tak będzie i tym razem. Na swoim stadionie prawdopodobnie będziemy mogli liczyć na mocniejsze wsparcie kibiców, niż byłoby to na wyjeździe.

Z kolei z Naprzodem zagracie w Skórcu...
-Łatwo nie będzie w żadnym z tych spotkań. Na pewno przeciwnik zechce pokazać charakter i dołoży wszelkich starań, żeby uprzykrzyć końcówkę tego sezonu.

Jaki jest więc plan?
-Kilka spotkań treningowych w większym gronie po zniesieniu obostrzeń się już odbyło i plan jest jeden. Chcemy zrobić swoje i nie oglądać się na nikogo. W żadnym wypadku nie będziemy kalkulować. Gramy do końca.

Hutnik zagra w nowym sezonie w czwartej lidze?
-Już wcześniej tego chcieliśmy, ale tym razem mówiło się głośniej, że chcemy tego. Dla siebie, dla własnej satysfakcji, wbrew negatywnym opiniom niektórych osób. Dla niektórych, również dla mnie, to może być ostatnia szansa, żeby sprawdzić się na wyższym szczeblu. Dokonanie tego ze swoimi kolegami z osiedla, podwórka, szkoły, to dodatkowa satysfakcja. A więc zróbmy to!

rozmawiał Mateusz Połynka

Rozmowa z Piotrem Kapicą - jednym z organizatorów rozgrywek amatorskich:

„Wszyscy chcą grać"

Pozostały godziny do pierwszych spotkań na trawie...
-Dokładnie. Podjęliśmy decyzję, by już rozpocząć rywalizację. Chcemy wyrobić się w jak najkrótszym terminie, by bez przeszkód rozpocząć nowy sezon w sierpniu. Zależy nam, by runda rewanżowa została dograna. To powinno się udać, gdyż nie ma u nas dużej liczby zespołów, a co za tym idzie, postaramy się zagrać w czerwcu i w lipcu.

A wakacje?
-Będą. Ale pamiętajmy, że większość spędzi je w naszym kraju. Nic nie stoi na przeszkodzie, by trzy czy cztery kolejki rozegrać w lipcu.

Decyzja o rozpoczęciu rozgrywek została podjęta wspólnie?
-Oczywiście, z przedstawicielami klubów. Jesteśmy otwarci na ich sugestie i prośby. Dało się odczuć, że wszyscy chcą wreszcie wybiec na murawę. Będziemy jedyną ligą na Mazowszu, która w „normalny" sposób dokończy rozgrywki. W historii nie było aż tak długiego oczekiwania na start zmagań.

W drugiej lidze będziemy mieli osiem zespołów...
-Dokładnie. GKS Osieck dołączył przed rewanżami. Wiadomo, że będą mieli minimalne szanse na wygranie ligi, ale chcą wznowić przygodę z LZS-ami, więc dlaczego mamy nie dać im szansy.

LZS-y ruszają

7 czerwca odbędą się pierwsze spotkania Powiatowej Ligi Ludowych Zespołów Sportowych. W I lidze odbędą się starcia zaległe z jesieni, zaś w II lidze - inauguracyjna seria wiosenna

I LIGA
(07.06., niedziela)

MECZE ZALEGŁE
Atom - Płomień; KS Wola Star. - Piorun; Stromberg - Hetman; Dragon - Stromberg

(13/14.06, sobota/niedziela)

PROGRAM X KOLEJKI
Atom - Piorun; Hetman - Dragon; Płomień - KS Wola Star.; Orzeł II - Jastrzębie; Stromberg - pauza

TABELA I LIGI

1. Piorun	7	19	19:7
2. Jastrzębie	8	19	20:8
3. Płomień	7	15	28:13
4. KS Wola Stra.	7	13	17:13
5. Atom	7	10	12:11
6. Hetman	7	6	13:22
7. Orzeł II	8	4	18:26
8. Stromberg	6	3	8:21
9. Dragon	7	3	10:24

II LIGA
(07.06., niedziela)

PROGRAM VII KOLEJKI
KS Garwolin - Laguna; GKS Górzno - WKS Puznów; AVE Krzywda - GKS Gocław; Wilk - GKS Osieck

TABELA II LIGI

1. KS Garwolin	6	18	28:6
2. Wilk	6	13	22:11
3. GKS Górzno	6	10	17:15
4. AVE Krzywda	6	10	15:15
5. Laguna	6	6	9:19
6. WKS Puznów	6	4	10:20
7. GKS Gocław	6	0	6:21
8. GKS Osieck	0	0	0:0

Sprawdź na e-Garwolin.pl
Na naszej stronie zamieścimy szczegółowy terminarz pierwszych spotkań. Zapraszamy na stronę www.e-garwolin.pl.

eprasa.pl 6978

TWÓJ Głos
GAZETA POWIATU GARWOLIŃSKIEGO
SPORT

Redaguje
Mateusz Połynka
e-mail: sport@twojglos.pl
511 199 671

Można grać sparingi

Od 30 maja kluby z niższych lig oraz drużyny młodzieżowe mogą grać spotkania sparingowe

To świetna wiadomość dla całego świata piłki nożnej. To efekt czwartego etapu odmrażania polskiego sportu.
Do tej pory piłkarze i piłkarki mogli pracować w małych, sześcioosobowych grupach. To był pierwszy etap odmrażania sportu. Kolejnym była praca w większych zespołach. Na pełnowymiarowym boisku mogło przebywać 22 graczy, a jeśli zespół trenował na połowie boiska to 16 zawodników. Na Orlikach mogło przebywać 14 osób.
Od dzisiaj gospodarze stadionów mogą otworzyć szatnie. Wraca nowa rzeczywistość. Wcześniej zawodnik musiał przyjechać na zajęcia już przebrany, a po skończonym treningu wracał w takim samym stroju do domu.
Od teraz, zgodnie z rozporządzeniem gospodarz obiektu musi dezynfekować szatnie oraz węzły sanitarne. Musi również zapewnić środki do dezynfekcji rąk i sprzętu sportowego. Pozostaje obowiązek dezynfekcji dłoni po wejściu na obiekt i przed jego opuszczeniem. Wciąż musi być zachowana 15-minutowa przerwa pomiędzy jedną, a kolejną grupą treningową.

mp

Ostanie chwile

Władze Mazowieckiego Związku Piłki Nożnej przypominają o obowiązku zgłoszenia zespołów do rozgrywek w sezonie 2020/2021.
Na stronie mzpn.pl można znaleźć odpowiedni druk, który wypełniony należy przesłać do odpowiedniej delegatury, a przypadku klubów uczestniczących w rozgrywkach prowadzonych bezpośrednio przez Mazowiecki Związek Piłki Nożnej do siedziby w nieprzekraczalnym terminie do 10 czerwca 2020 roku (pocztą e-mail, pocztą tradycyjną lub faksem).

mp

Kapitan ma córeczkę

27 maja o godz. 14:40 na świat przyszła druga córeczka Karola Zawadki. Aniela urodziła się w szpitalu w Garwolinie. Na świat przyszła ważąc 3.960 gramów przy 56 centymetrach. W domu z niecierpliwością czekała na nią czteroletnia Hania. Aniela to owoc miłość kapitana Wilgi Garwolin i Moniki.

mp

Nowy defensor?

fot. Marcin Tomaszewski

Jak widać, frekwencja na zajęciach jest zadowalająca. Wszyscy z wielkim utęsknieniem czekali na zajęcia w całej grupie

Piłkarze Wilgi mają za sobą kolejny tydzień wspólnych treningów. Wśród ćwiczących można było wypatrzeć nową twarz

Udało się nam się ustalić, że jest obrońcą i - jak sam przyznał - dotychczas występował w jednym z klubów czwartoligowych. Więcej informacji nie dało się z niego „wyciągnąć". Możliwe, że w nowym sezonie wzmocni defensywę i poprawi rywalizację w tej formacji.
-Zobaczymy, jak rozwinie się sytuacja. Trudno oceniać zawodnika po jednym, czy dwóch treningach. Wierzę, że będzie chciał z nami ćwiczyć. To ciekawa postać. Sądzę, że wkomponowałby się w nasz zespół. Jest młody i ambitny, świetnie wpisuje się w filozofię Wilgi -mówi Damian Milewski.
W minionym tygodniu drużyna ćwiczyła trzy razy.
-Za nami ciekawe zajęcia. Ostatnie jednostki opierały się na małych gierkach. Mieliśmy dużo gier zadaniowych polegających na zmienianiu ciężaru gry, tworzeniu linii podań. Oprócz tego pojawiły się wstawki siłowe -mówi Tomasz Paszkowski, napastnik Wilgi.
Czwartoligowcy będą regularnie trenować do 26 czerwca. Później czeka ich tygodniowy odpoczynek, a następnie powrót do przygotowań, już ze świadomością gry w nowym sezonie. Wznowienie zajęć planowane jest na 8 lipca.

SIEDEM SPARINGÓW

Szkoleniowiec przygotował plan okresu przygotowawczego. W nim przewidziany jest szereg gier sparingowych.
Milewski chciałby, by jego zespół zagrał siedem meczów kontrolnych. Znanych jest pięciu przeciwników: Wisła Maciejowice, Sokół Serock, Zryw Sobolew, PKS Radość i Podlasie Biała Podlaska. Ostatnia z ekip to trzecioligowiec z województwa lubelskiego. Mecz odbędzie się na boisku przeciwnika.

POCZĄTEK 20 CZERWCA

Kibice stęsknieni oglądaniem sparingów mogą powoli odliczać dni.
20 czerwca garwolinianie zmierzą się z Wisłą Maciejowice. Ekipę z Klasy A prowadzi Marcin Żak. Starcie prawdopodobnie odbędzie się w Garwolinie.

Mateusz Połynka

Rozmowa z zawodnikiem testowanym w Wildze Garwolin:

Chciałbym zagrać w GKS-ie

Skąd pomysł na sprawdzenie się w Wildze Garwolin?
-Chciałbym spróbować swoich sił w województwie mazowieckim. Jak wiadomo, ma jest to jedna z najsilniejszych czwartych lig w Polsce i uważam, że byłoby to ciekawe doświadczenie oraz szansa lepszego rozwoju.

Jak pierwsze wrażenia z pobytu w Garwolinie?
-Na pierwszy rzut oka, dostrzegam same pozytywy. Świetny nowy obiekt, dobry poziom sportowy oraz profesjonalne podejście sztabu szkoleniowego i zawodników tworzą bardzo dobra atmosferę.

Jak ocenisz zespół?
-Mam za sobą jedne z pierwszych zajęć i trudno jednoznacznie stwierdzić, ale ekipa to młoda drużyna, aczkolwiek mająca doświadczenie. Zauważyłem, że w szeregach Wilgi są gracze, którzy spokojnie poradziliby sobie na wyższym poziomie rozgrywkowym.

Kim jest nasz rozmówca?

A szkoleniowiec?
-Damian Milewski to osoba mocno zaangażowana w życie klubu. Widać, że każde zajęcia są przemyślane. U niego nie ma przypadku i czegoś takiego jak: „jakoś to będzie". Chce, abyśmy dawali z siebie sto procent. Jestem przekonany, że zależy mu na ciężkiej i sumiennej pracy, bo tylko ona przyniesie korzystne rezultaty. Bardzo cenię sobie u trenerów takie podejście do zawodników. Profesjonalne zajęcia oraz całokształt prowadzenia klubu powoduje poczucie wysokiego profesjonalizmu w danym klubie.

Jakie są szanse, że zostaniesz graczem Wilgi?
-Muszę pogodzić kilka obowiązków, bo tylko to stoi na przeszkodzie w zostaniu zawodnikiem Wilgi. Jestem bardzo chętny podjąć rywalizację w Garwolinie, gdyż naprawdę jest potencjał i szansa na rozwój. Jeśli nic nie będzie stało na przeszkodzie, nie będę się zastanawiał i z chęcią założę trykot GKS-u. Oczywiście, będę czekał na decyzje szkoleniowca zarządu. Samo to, że ja chcę to jeszcze trochę za mało. Trener musi uznać, że będę mu potrzebny.

Mogę poznać twoje imię?
-Warto spojrzeć w kalendarz. Tam można znaleźć bardzo dużo fajnych i niecodziennych imion.

Chociaż pierwszą literę?
-Jestem „zawodnikiem testowanym" i niech tak zostanie (śmiech).

A może?
-Niech będzie. Moje imię zaczyna się na literkę K.

Krzysztof?
-Pomidor (śmiech).

A gdzie wcześniej występowałeś?
-W jednym z klubów czwartoligowych.

To znaczy?
-Pomidor (śmiech).

Mateusz Połynka

CHWILA CIERPLIWOŚCI

Dlaczego nie możemy ujawnić danych tego zawodnika?
Z prostej przyczyny. Z jednej strony sezon w niższych klasach rozgrywkowych został zakończony, a z drugiej zawodnicy mają ważne umowy, kontrakty, a nawet deklaracje amatorskie, które obowiązują do końca czerwca. Jeszcze chwila, a będziemy mogli ujawnić jego dane personalne, jeśli oczywiście będzie brany przy ustalaniu kadry Wilgi na najbliższy sezon.

eprasa.pl 697