Ostatni tydzień głosowania w Plebiscycie Sportowym! 28-29

SŁOWO PODLASIA
nr 7 (2343) 18-24.02.2025 r. 4,80 zł (w tym 5% VAT)
PL ISSN 0208-4163 nr ind. 377279

Prezydent ignoruje głos mieszkańców

Za Torami walczą o swój przejazd

Miasto chce zamknąć przejazd przez tory, z którego na co dzień korzysta niemal całe osiedle Za Torami. Jego mieszkańcy sa zbulwersowani. Twierdzą, że nikt z nimi nie porozmawiał, a zorganizowane przez urzędników konsultacje zostały przeprowadzone po cichu, przy niewielkiej frekwencji zainteresowanych. W urzędzie pojawiło się więc kilkaset osób z żądaniem powtórzenia rozmów.

2-3

POŻEGNANIE

Żegnamy Elżbietę Chaberską

Odeszła Elżbieta Chaberska, zasłużona działaczka „Solidarności", radna i społecznik. Za swoją działalność otrzymała liczne odznaczenia i medale. Zmarła w wieku 89 lat. Została pochowana na cmentarzu parafialnym w Białej Podlaskiej.

4

JUBILEUSZ

Wspólny Świat ma 18 lat!

Stowarzyszenie Wspólny Świat to jedna z najważniejszych organizacji wspierających osoby z autyzmem w Polsce. Zdarza się, że całe rodziny przeprowadzają się do Białej Podlaskiej, żeby skorzystać z jego oferty. Działa już od 18 lat i właśnie obchodziło swoje urodziny.

6

AKTUALNOŚCI

Wilki zaatakowały w Łomazach

Mieszkańcy Łomaz, Kozłów, Korczówki, Krasówki i Bielan w gminie Łomazy skarżą się, że w okolicznych lasach jest coraz więcej wilków. Kilka dni temu dwa osobniki zagryzły psa na oczach jego właścicielki. I to w biały dzień.

5

NA SYGNALE

Namierzyli narkotykową szajkę

Ponad 1,5 kilograma narkotyków zostało zabezpieczone podczas przeszukania jednego z mieszkań w Radzyniu Podlaskim, a także auta zatrzymanego do kontroli drogowej na terenie gminy Wohyń. Do sprawy zostały zatrzymane 4 młode osoby.

12

AGENT RADZI

Nielegalne „rezerwacje"

Pachołki, skrzynki, pudełka. Plagą w Białej Podlaskiej, podobnie jak w całej Polsce, jest zajmowanie sobie miejsc na parkingach.

20

CholimpeX Już od 1992r. SKLEPY MEDYCZNE
ZAPRASZAMY do naszych oddziałów
• Biała Podlaska, ul. Terebelska 60c 507 072 502
• Biała Podlaska, ul. Narutowicza 8 731 405 070
• Parczew, ul. Szpitalna 2B 517 480 777
• Radzyń Podlaski, ul. Wisznicka 111 512 729 090
• Międzyrzec Podlaski, ul. Staromiejska 7 506 414 102
cholimpex@poczta.fm informacja: 537 43 42 41
Wypożyczalnie Sprzętu Medycznego CHOLIMPEX
• łóżka rehabilitacyjne
• ssaki elektryczne • podnośniki
• koncentratory tlenu
DOWÓZ Z MONTAŻEM tel. 537 43 42 41
To jest wyrób medyczny. Używaj go zgodnie z instrukcją używania lub etykietą.
REKLAMA ID: 12000

AGRO RADEK
www.agroradek.eu
Kompleksowe zaopatrzenie UPRAWY DYNI
• NASIONA • MASZYNY
• SKUP • SPRZEDAŻ
667 306 679
798 323 525
SPRZEDAŻ:
NASION KUKURYDZY, SOI, WARZYW
MIESZANKI POPLONOWE I TRAWY
NAWOZY DOLISTNE, PIELNIKI, SUSZARNIE
REKLAMA ID: 13237

www.wloczykij-travel.pl
740 300 535 / 508 029 603
Włóczykij biuro podróży
Zwiedzaj świat z Włóczykijem!
Zapraszamy rodziny, pary, singli, seniorów!
Malediwy, Turcja, Hiszpania, Włochy, Dubaj, Abu Dhabi, Kapadocja, Gruzja, Chorwacja, Cypr
Biuro Podróży Włóczykij Dorota Sawa
ul. Lubartowska 55/1 Lublin
mail: biuro@wloczykij-travel.pl
REKLAMA ID: 13234

AgroSa
SKUP ZBÓŻ CEŁUJKI
Sprzedaż nawozów
Płatność 3 dni
Załadunek pompą
TANIE NAWOZY
513 092 562
507 043 203
REKLAMA ID: 11322

PÓŁNOC NIERUCHOMOŚCI
Sprzedaż | Kupno | Wynajem
Darmowa konsultacja
+ 500 zł
rabatu na prowizję
Odwiedź nasze biuro lub zadzwoń: 604 494 481
REKLAMA ID: 13242

eprasa.pl 69bcf89194

Mieszkańcy os. Za Torami są przeciwni koncepcji miasta dotyczącej bezkolizyjnych przejazdów kolejowych

Miasto chce zamknąć przejazd,

BIAŁA PODLASKA Mieszkańcy osiedla Za Torami są wściekli. Miasto chce zamknąć przejazd przez tory, z którego na co dzień korzysta niemal całe osiedle. Twierdzą, że nikt z nimi nie porozmawiał, a zorganizowane przez miasto konsultacje zostały przeprowadzone po cichu, przy niewielkiej frekwencji zainteresowanych. W urzędzie pojawiło się więc kilkaset osób z żądaniem powtórzenia rozmów.

JOANNA DANIELEWICZ

– Głównym naszym zamierzeniem jest zgłoszenie zaplanowanej inwestycji w ramach projektu pn. „Poprawa bezpieczeństwa na skrzyżowaniach kolejowo-drogowych, w tym ich przebudowa na skrzyżowania dwupoziomowe" organizowanego przez PKP Polskie Linie Kolejowe S.A. Do tego niezbędna jest m.in. opracowywana koncepcja programowo-przestrzenna – wyjaśniał nam **Michał Litwiniuk,** prezydent Białej Podlaskiej.

Na koncepcję miasto przetarg już rozstrzygnęło. Zleceniobiorca wykona ją za 232 839 zł. Dotyczy ona likwidacji przejazdu kolejowo-drogowego w ciągu drogi gminnej nr 113208 L, przebudowy przejazdu kolejowo-drogowego w ciągu drogi powiatowej nr 1158 L ul. Łomaskiej polegającego na budowie tunelu pieszo-rowerowego w miejscu istniejącego przejazdu, budowy bezkolizyjnego przejazdu w ciągu drogi powiatowej nr 1160 L - al. Jana Pawła II.

Temat podlegał konsultacjom. Te ogłoszono 9 stycznia zarządzeniem prezydenta. Trwały od 16 stycznia, od kiedy to mieszkańcy mogli wypełniać specjalne ankiety. Na 27 stycznia miasto ogłosiło spotkanie konsultacyjne. Przyszły na nie 4 osoby. Miasto spotkania nie powtórzyło, a wnioski wyciągnęło z nadesłanych do magistratu ankiet w liczbie około 300. – Większość ankietowanych dostrzegła, że nowy tunel w ciągu al. Jana Pawła II i likwidacja przejazdu na ul. Łomaskiej wpłynie na poprawę płynności ruchu. Zdecydowana mniejszość wypowiedziała się w odmienny sposób – podsumowuje wyniki miejskich konsultacji prezydent Michał Litwiniuk.

Wielki społeczny gniew

Słowom prezydenta przeczy jednak spotkanie do którego doszło 11 lutego w magistracie. Do ratusza przyszło ponad 200 osób. – Nie było żadnych konsultacji z mieszkańcami. Jeśli trzeba roznieść podatki, to wy macie pracowników, żeby do każdego domu zaszedł i zaniósł ile trzeba zapłacić, a jak chodzi o ankietę to już nie macie nikogo, żeby ludziom dostarczył – krzyczeli na wypełnionej po brzegi sali konferencyjnej mieszkańcy os. Za Torami. – Na pierwsze spotkanie bym przyszedł, gdybym wiedział. O tym spotkaniu dowiedziałem się od sklepowej u nas na osiedlu. Tam były podpisy zbierane przeciw tej koncepcji miasta. Nie chcemy zamykania przejazdu na Łomaskiej – mówi mieszkaniec ul. Dokudowskiej.

Mieszkańcy postawili sprawę jasno, konsultacje się dla nich nie zakończyły i właśnie wyrażają swoją opinię, chcą innego rozwiązania, niż zaproponowane przez miasto. – Jeśli będziecie się upierać przy swojej idei, to będzie opór społeczny. Posłuchajcie ludzi, zawsze jest kilka rozwiązań. Proszę posłuchać, zebrać pytania i po analizie zorganizować kolejne spotkanie. Niech państwo się nie bronią, ale słuchają ludzi i wyjaśniają merytorycznie wątpliwości, a nie robią pijar. Wcześniejsze konsultacje nie były prawdziwymi konsultacjami. A wy ciągle wałkujecie, że przyszły tylko cztery osoby na zorganizowane konsultacje – usłyszeli 11 lutego urzędnicy.

W odpowiedzi na 300 zebranych przez magistrat ankiet, mieszkańcy przyszli z 400 podpisami pod sprzeciwem dla koncepcji miasta. – Temat jest poważny i nad nim trzeba się mocno pochylić i wypracować najlepsze rozwiązanie. Ja się interesuję tym co się dzieje w mieście i na ogół mogę powiedzieć, że jestem dobrze poinformowany, ale w przypadku tych konsultacji przyznam nie wiedziałem o nich. Wydaje się duże pieniądze z naszych podatków na promocję i inne rzeczy, a czy tak trudno było prosto powiedzieć ludziom: słuchajcie, chcemy wam zamknąć przejazd, zapraszamy na konsultacje. Myślicie, że ludzie by na takie konsultacje nie przyszli? – mówił **Marek Forsztek**, mieszkaniec os. Za Torami. – Odcinacie całe osiedle od miasta, które i tak jest marginalizowane od lat. Chcecie nas odciąć od przychodni, od szkoły, od galerii Karuzela. Trzeba robić wszystko, by ludzie mieli lepiej i łatwiej. Tu jest 400 podpisów pod sprzeciwem wobec tej koncepcji, które zebrałem z kilkoma tylko osobami. My domagamy się tunelu dla całej komunikacji, a jak wy to zrobicie, to już wasza sprawa, zatrudnijcie lepszych fachowców.

Konsekwencje nieudanych konsultacji, jakie przeprowadziło miasto podsumowywał natomiast dr Andrzej Halicki, aktywista miejski od lat punktujący nietransparentną komunikację magistratu z mieszkańcami. – Panie prezydencie wpadł pan w pułapkę. Od lat marginalizuje pan konsultacje społeczne, nie promuje pan konsultacji, nie informuje. Informacja o tych konsultacjach była w BIP, do którego to źródła prawie nikt nie zagląda. Na stronie UM w zakładce konsultacje, ostatnie to rok 2023 a tam więcej mieszkańców zagląda niż do BIP – wytykał dr Halicki. – Cały czas pada informacja, że na konsultacje przyszło 4 mieszkańców. Dziś przyszło 200 – 300, no i to jest właśnie dowód, jak mogłoby to wyglądać w Białej Podlaskiej gdyby państwo zadbali o promocję, szanowali mieszkańców. Ciekawe jak pan teraz z tego wybrnie, gdy odbyły się konsultacje, a dziś przyszło o wiele więcej mieszkańców, tylko że to dzisiejsze spotkanie nazwał pan informacyjnym – przyszli ludzie, to ich poinformujemy. Nie zgadzamy się na to panie prezydencie, bo właśnie to są konsultacje. Pan ich nie skończył, mimo że formalnie wyznaczył pan ich ramy. Teraz ma pan właśnie konsultacje społeczne i proszę rozmawiać z ludźmi. Tak się nie bawimy panie prezydencie, trochę szacunku do mieszkańców – mówił w imieniu zebranych.

FOT. JOANNA DANIELEWICZ

Na spotkanie w sprawie bezkolizyjnych przejazdów kolejowych, w magistracie pojawiło się kilkaset osób

FOT. JOANNA DANIELEWICZ

Radni klubu PiS ogłosili powołanie komitetu społecznego „Nowy przejazd – wspólna sprawa", który ma reprezentować interesy mieszkańców os. Za Torami w rozmowach z miastem

Forsują jedną koncepcję

Prezydent Michał Litwiniuk tłumaczył mieszkańcom, że warunkiem pozyskania w konkursie PKP PLK funduszy na stworzenie bezkolizyjnego przejazdu przez tory, jest likwidacja przejazdu naziemnego. – To jest warunek byśmy mogli sięgnąć po te środki zewnętrzne. Złożyliśmy bardzo dobry wniosek i już na samym początku mamy dobre opinie i kolei i policji. To nie prezydent decyduje o tym, gdzie można a gdzie nie można czegoś zrobić. Koncepcja, którą zaproponowaliśmy kolei i poddaliśmy konsultacjom społecznym, to efekt analizy i przemyślanej pracy fachowców, dostępnej na podstawie wiedzy i doświadczenia zawodowego, nie czyjegoś widzimisię. Prezydent nie ma takiego komfortu, by spojrzeć na jakieś rozwiązanie przez pryzmat czyjejś prywatnej potrzeby. Optymalizujemy rozwiązania pod kątem dobra ogółu. W tym przypadku wybieraliśmy warianty, które będą się wiązać z jak najmniejszą liczbą wyburzeń prywatnych domów. To spotkanie jest po to, żebyśmy państwu przedstawili przed jakimi wyzwaniami stajemy i jaką pracę wykonaliśmy. Wiem, że nie wszyscy przyszli tu tylko po to, by krytykować pomysł, który jak widzimy już został pozytywnie oceniony – stwierdził prezydent.

Natomiast naczelnik wydziału dróg referowała propozycję wypracowaną przez miejskich urzędników. – Koncepcja zakłada wybudowanie bezkolizyjnego przejazdu pod torami w ciągu ul. al. Jana Pawła II, następnie wyprowadzenie ruchu do ul. Łomaskiej przez rondo na skrzyżowaniu z ul. Podleśną. Na ul. Łomaskiej pozostanie przejazd dla rowerzystów i przejście dla pieszych, a samochody będą kierowały się w stronę al. Jana Pawła II i tam bezkolizyjnie przejadą pod torami – opisywała plan naczelnik **Renata Tychmanowicz**.

Wiceprezydent miasta, **Justyna Gorczyca** plan przygotowany przez urząd zachwalała jako urbanistka. – Jeżeli w tym momencie odstąpimy od koncepcji i nie zrobimy nic, to niebawem dotknie to osiedle kolizja komunikacyjna – ostrzegała i zwracała uwagę, że z czasem ruch towarowy na kolei wróci do normy, gdy sytuacja za wschodnią granica się unormuje, a port przeładunkowy w Małaszewiczach zacznie pracować pełną parą. – Jak będą biegły pociągi w liczbie maksymalnej siedmiu składów na godzinę,

Ukazuje się raz w tygodniu (we wtorek) na terenie powiatów: bialskiego, łosickiego, łukowskiego, parczewskiego, radzyńskiego i grodzkiego Biała Podlaska.

WYDAWCA:
GRUPA WYDAWNICZA SŁOWO Sp. z o.o.
02-672 Warszawa
ul. Domaniewska 17/19, lok. 133
REDAKCJA
Biała Podlaska, ul. Warszawska 15
tel. 83 344 75 54, fax 83 344 75 52

REDAKTOR NACZELNY
Piotr Pyrkosz

ZASTĘPCA REDAKTORA NACZELNEGO
Joanna Danielewicz

Telefon dyżurny:
83 344 75 51
sekretariat: 83 344 75 54

KORESPONDENCJA
21–500 Biała Podlaska, skr. poczt. 116
redakcja@slowopodlasia.pl

ZESPÓŁ
Dorota Hojda (Łosice)
Anna Chodyka (powiat bialski)
Justyna Lesiuk-Klujewska (pow. bialski)
Piotr Frankowski (sport)
Anita Smyk (korekta)

SKŁAD KOMPUTEROWY
Presskom Aurzecki Piotr
VRC Promotion Waldemar Pepa

DZIAŁ OGŁOSZEŃ
Joanna Olęcka - dyrektor
tel. 83 344 75 57
(j.olecka@slowopodlasia.pl)
Krzysztof Kozłowski
Mariola Glina
Małgorzata Andrzejuk

DRUK
Polska Press
Drukarnia Białystok

Redakcja zastrzega sobie prawo skracania artykułów i korespondencji oraz opatrywania ich własnymi tytułami. Artykułów niezamawianych redakcja nie zwraca i nie ponosi odpowiedzialności za treść ogłoszeń, reklam, tekstów sponsorowanych i promocyjnych.

REKLAMA ID: 13141

eprasa.pl 69bcf89194

mieszkańcy są oburzeni!

przejazd na Łomaskiej stoi. Państwo patrzą osiedlem, a ja jako urbanista. My dziś wprowadzamy potężny ruch z ponad 5-tysięcznego osiedla przy szkole i galerii Karuzela w niewydolny ruch komunikacyjny z ul. Sidorskiej i przebicie ul. Zamkowej, gdzie już z ulic Witoroskiej i Lubelskiej jest napływ ruchu samochodowego. To się skorkuje tak, że państwo nigdy nie wyjedziecie. Zasada jest taka, że wpuszcza się ruch w arterie główne, w ulice zbiorcze. Tak się projektuje miasto. Wpuszczenie komunikacji w al. Jana Pawła jest jedynym słusznym wyjściem, to jest dobrze przemyślana koncepcja i to jest dobre rozwiązanie dla państwa – zapewniała wiceprezydent.

Mieszkańcy mają inne pomysły

Ale mieszkańcy mają inną koncepcję i chcą ją dyskutować. Proponują, by przejazd pod torami poprowadzić w ciągu ul. Długiej. – W ciągu ul. Długiej jest wystarczająco miejsca, by zrobić tam tunel i przejazd dla mieszkańców. Natomiast w ciągu ul. Jana Pawła II niech będzie przejazd dla wojska – wyłuszczył postulat mieszkańców **ks. kan. Andrzej Biernat**, dziekan dekanatu Biała Podlaska – Południe. – Ja też zasięgnąłem opinii, mimo że jestem skromnym teologiem, ale troszeczkę doświadczyłem już też i budowy. Panie prezydencie, pan się podpiera tym, że to najlepsi inżynierowie przygotowali i tak dalej, dobrze tylko że inżynierowie zawsze idą za tym czego chce zleceniodawca.

Naczelnik Tychmanowicz przyznała, że urzędnicy analizowali możliwość wpuszczenia ruchu samochodowego w tunel wybudowany w osi ul. Długiej. Jak wyliczała, przy takim rozwiązaniu trzeba by wyburzyć pięć budynków na ul. Kościelnej, dwa na Długiej i jeden na Łomaskiej. Kwestia ul. Długiej komplikuje się dodatkowo z uwagi na jej nową funkcję, jaką ma pełnić dla wojska, po planowanej zmianie ruchu na przejeździe na ul. Łomaskiej.

– Ul. Łomaska jest obecnie drogą o znaczeniu obronnym z uwagi na jednostkę. Gdy zostanie zamknięta i nie będzie tam przejazdu, ul. Długa będzie wówczas drogą o znaczeniu obronnym. Wojsko musi mieć bowiem drogę alternatywną, nie może mieć tylko jednego wyjazdu w kierunku al. Jana Pawła II – wyjaśnia naczelnik Tychmanowicz.

Czemu więc miasto nie podjęło próby najłatwiejszej i najbardziej akceptowalnej dla mieskzańców os. Za torami, czyli budowy tunelu pod przejazdem na ul. Łomaskiej? – Tunel w Łomaskiej był pierwszym wariantem. Jednak z uwagi na odcięcie od drogi publicznej ul. Kościelnej i Stacyjnej i likwidację posesji między Kościelną i Stacyjną, ten plan został zaniechany. Dlatego koncepcja z al. Jana Pawła II jest najlepszym rozwiązaniem, chociaż dużo kosztowniejszym, bo musimy wybudować układ drogowy o szacunkowej wartości 84 mln zł – dowodzi Renata Tychmanowicz.

FOT. JOANNA DANIELEWICZ

Przejazd przez tory na ul. Łomaskiej to skomunikowanie z centrum miasta osiedla, na którym mieszka około 5 tys. bialczan. Kilka lat temu został zmodernizowany

Mieszkańcy jednak wskazują, że temat jest na tyle skomplikowany, że bez głębokich dyskusji nie uda się wybrać odpowiedniego rozwiązania. – Nie chodzi o to czy ta koncepcja jest słuszna czy nie, chodzi o to, że ludzi się potraktowało, jakby ich nie było. Co ja mam załatwiać na Jana Pawła, ja potrzebuję dojechać do centrum, do przychodni, do szkoły do lekarza – stwierdziła pani Marzena. A pani Małgorzata, mieszkanka ul. Dokudowskiej dodaje, że magistrat musi się pochylić nad tymi, którym chce wyburzyć domy. – Jak zobaczyliśmy pierwsze plany sprzed kilku miesięcy to trochę się zmartwiłyśmy, bo tyłem posesji szła droga z dużym natężeniem ruchu, a nasze posesje miały być okrojone. Ale rozumieliśmy, że tak potrzeba dla dobra ludzi. Teraz plan się zmienił i mój dom idzie do wyburzenia po stu latach użytkowania moich przodków. Mogę oddać bok i tył posesji, posesje sąsiednie też poświęcą część działek. Komfortowe to nie będzie ale, zostaną nasze domy – wskazywała.

Podczas spotkania w magistracie padło ostrzeżenie: – Jak wy nie chcecie słuchać ludzi to będziecie mieli pozew zbiorowy do sądu i zobaczymy kto na tym lepiej wyjdzie. Nie można w ten sposób traktować całego osiedla.

„Nowy przejazd – wspólna sprawa”

Taką nazwę przyjął komitet, który zawiązał się, by z ramienia mieszkańców os. Za Torami rozmawiać z magistratem o rozwiązaniu komunikacyjnym, które będzie do przyjęcia dla wszystkich zainteresowanych. Z inicjatywą wychodzą radni klubu PiS, którzy przyznają, że do niedawna sami nie wiedzieli o planach miasta, a o planowanych przez miasto konsultacjach dowiadywali się po fakcie. – Będziemy współpracować z mieszkańcami os. Za Torami, chcemy ich wesprzeć w tej sytuacji. Wiemy, że konsultacje odbyły się w sposób nieprawidłowy, a mieszkańcy mówią, że pomysł który zaprezentował prezydent jest dla nich nie do zaakceptowania. My jako klub radnych również się na takie działania nie godzimy. Chcemy z mieszkańcami rozmawiać, szukać alternatywnego rozwiązania. Jeśli wydajemy publiczne pieniądze, to powinny one być spożytkowane tak, by ludziom ułatwiać a nie utrudniać życie. Wychodzimy z założenia, że presja ma sens i będziemy zbierać podpisy pod alternatywnymi rozwiązaniami. Pan prezydent podjął decyzję bez konsultacji z mieszkańcami i to pan prezydent ma dziś problem. My chcemy mu pomóc i znaleźć rozwiązanie – informuje **Dariusz Litwiniuk**, szef klubu PiS w radzie miasta.

FOT. JOANNA DANIELEWICZ

Mieszkańcy w dyskusji z urzędnikami postawili sprawę jednoznacznie – nie odpowiada im koncepcja zmiany organizacji ruchu, zaprezentowana przez magistrat

Wojciech Babicz, radny PiS wskazuje natomiast, że na przeprowadzenie rozmów z mieszkańcami było dużo czasu, bo nabór do konkursu ogłoszonego przez kolej, do którego aplikowało miasto trwał od sierpnia ubiegłego roku do 5 lutego tego roku. – Czasu na przeprowadzenie rzetelnych konsultacji społecznych było więc bardzo dużo. Tak naprawdę, gdyby nie interwencja na sesji naszych radnych Agnieszki Kulickiej i Karola Sudewicza, to do tego spotkania w magistracie mieszkańców z urzędnikami, by nie doszło – zwraca uwagę radny Babicz.

Radna Kulicka przyznaje, że to mieszkańcy zaalarmowali ją, jako mieszkankę osiedla o sprawie i prosili o interwencję. – Mieszkańcy nie wiedzieli o planach miasta i o konsultacjach. W jakiś dziwny sposób to wszystko zostało, nie chce powiedzieć utajnione, ale mało wypromowane. Wierzę, że urzędnicy przemyślą to jeszcze raz i usiądą z mieszkańcami do rozmów. Z tego co mi przekazano, prezydent zadeklarował na spotkaniu z mieszkańcami, że rozmowy podejmie, na co liczymy – mówi radna **Agnieszka Kulicka**.

Radny Wojciech Babicz dotarł natomiast do informacji, że konkurs PKP, do którego miasto już złożyło aplikację będzie powtarzany. Kolejna edycja jest już zaplanowana z naborem od sierpnia 2025 roku do lutego 2026. – Pytanie co zrobi z tym miasto? – zastanawia się radny.

Zaatakował nożem znajomego

BIAŁA PODLASKA 35-latek jest podejrzany o usiłowanie zabójstwa swojego znajomego. Dwukrotnie ugodził nożem znajomego, a potem uciekł. Ratownicy medyczni udzielili rannemu pomocy.

8 lutego dyżurny bialskiej komendy został powiadomiony o ugodzeniu nożem mężczyzny. - Do zdarzenia doszło w jednym z mieszkań na terenie Białej Podlaskiej. Na miejsce natychmiast skierowani zostali funkcjonariusze, którzy potwierdzili zdarzenie. Obecna na miejscu załoga karetki pogotowia udzieliła pokrzywdzonemu 55-latkowi pomocy medycznej oraz przetransportowała go do szpitala - mówi oficer prasowy Komendy Miejskiej Policji w Białej Podlaskiej, nadkom. **Barbara Salczyńska-Pyrchla**.

FOT. KMP BIAŁA PODLASKA

35-latek jest podejrzany o usiłowanie zabójstwa swojego znajomego. W miniony weekend dwukrotnie ugodził nożem znajomego, a potem uciekł

Mężczyzna podejrzewany o udział w tym zdarzeniu, zbiegł z miejsca. Został zatrzymany przez bialskich policjantów na terenie miasta. W chwili zatrzymania był nietrzeźwy. - Badanie wykazało w jego organizmie ponad 2,5 promila alkoholu. Trafił do policyjnego aresztu. Sprawą zajęli się bialscy kryminalni - informuje rzeczniczka bialskiej policji.

35-latek został doprowadzony do prokuratury, gdzie usłyszał zarzuty. Wczoraj, 11 lutego bialski sąd na przychylił się do wniosku policji i prokuratury i zastosował wobec mężczyzny tymczasowy areszt. - Ustalamy wszystkie okoliczności zdarzenia. Zgodnie z obowiązującymi przepisami usiłowanie zabójstwa zagrożone jest karą nawet dożywotniego pozbawienia wolności - mówi nadkom. Barbara Salczyńska-Pyrchla.

(jlk)

Serdeczne podziękowania za empatię, profesjonalizm oraz troskliwą opiekę w czasie choroby

ś. † p.

Elżbiety CHABERSKIEJ

całemu personelowi Szpitala Domowego w Białej Podlaskiej składa wdzięczna Rodzina.

REKLAMA ID: 13259

AGRO RADEK
www.agroradek.eu
Kompleksowe zaopatrzenie
UPRAWY DYNI
NASIONA MASZYNY
SKUP SPRZEDAŻ
667 306 679
798 323 525

SPRZEDAŻ:
NASION KUKURYDZY, SOI, WARZYW
MIESZANKI POPLONOWE I TRAWY
NAWOZY DOLISTNE, PIELNIKI, SUSZARNIE

REKLAMA ID: 13188

eprasa.pl 69bcf89194

Żegnamy Elżbietę Chaberską - Zasłużoną dla Miasta Biała Podlaska. Odeszła w wieku 89 lat

Odeszła patriotka, działaczka „Solidarności”, aktywistka

BIAŁA PODLASKA Odeszła Elżbieta Chaberska, zasłużona działaczka „Solidarności”, radna i społecznik. Jako dziecko, była uczestniczką Powstania Warszawskiego. W dorosłym życiu pracowała jako pielęgniarka w Spółdzielni Inwalidów Elremet. Organizowała spotkania „Solidarności” w swoim domu, w czasie stanu wojennego, zajęła się też wtedy kolportażem podziemnej prasy i pomocą internowanym. W wolnej Polsce wybrano ją radną, udzielała się charytatywnie i otrzymała liczne odznaczenia i medale za swoją działalność.

ANNA CHODYKA

FOT. ARCHIWUM

Elżbieta Chaberska na jednym z marszy wraz z przewodniczący NSZZ Solidarność Piotrem Dudą

Pogrzeb Elżbiety Chaberskiej odbył się 14 lutego, msza żałobna została odprawiona w kościele pw. Wniebowzięcia NMP w Białej Podlaskiej. Zmarła została pochowana na cmentarzu parafialnym. Odeszła w wieku 89 lat.

– Pierwszy raz z Elżbieta Chaberską spotkałem się w 1981 r., kiedy działaliśmy wspólnie w Solidarności. Początkowo byłem w mleczarni przewodniczącym komisji zakładowej, a Elżbieta była członkiem „S” w Elremecie. Później, kiedy zostałem przewodniczącym oddziału Regionu Mazowsze Solidarności, kontakt z Elremetem był ścisły – mówi **Andrzej Czapski** były prezydent Białej Podlaskiej. Pamięta, że po tym jak był internowany w czasie stanu wojennego, Elżbieta Chaberska i inne osoby wspierały jego rodzinę i jego, zaopatrując familię Czapskich w potrzebne artykuły spożywcze i higieniczne.

Pomagała internowanym

– Miałem malutkie dzieci, więc dostawaliśmy mleko w proszku i odżywki. Elżbieta była w grupie osób wspierających internowanych działaczy Solidarności – mówi Andrzej Czapski. Później Elżbieta Chaberska brała udział w organizacji mszy za ojczyznę. Na wzór warszawskiej mszy, którą odprawiał ks. Jerzy Popiełuszko, a która gromadziła rzesze patriotów. W Białej Podlaskiej eucharystia za ojczyznę odbywała się w koście pw. Wniebowzięcia NMP. – Żeby urozmaicić msze za ojczyznę, nawiązaliśmy kontakt z działaczami z Warszawy i zapraszaliśmy aktorów, piosenkarzy i działaczy Solidarności – przekazuje Andrzej Czapski. Kolejno, w czasie wyborów Elżbieta Chaberska została zaproszona do komitetu wyborczego w czasie wy-

FOT. ARCHIWUM

Elżbieta Chaberska organizowała w swoim domu tajne spotkania związku Solidarność i włączała się w inne akcje antykomunistyczne, m.in. zainicjowała msze za ojczyznę

borów prezydenckich w Białej Podlaskiej. – Elżbieta została radną z AWS-u, a ja prezydentem miasta. Zawsze była aktywną kobietą, odważną i pełną pomysłów i inicjatyw, zarażała też tym innych – zaznacza Andrzej Czapski. Urząd miasta wspierał Warsztaty Terapii Zajęciowej przy Elremecie, o co zabiegała m.in. Elżbieta Chaberska. – Zawsze cechowała ją troska o ludzi pokrzywdzonych czy to przez władzę czy los. Starała się ich wspierać – podkreśla były prezydent.

Inicjatorka pomnika „Solidarności”

– Na 25-lecie „Solidarności” w 2005 r. w czasie wspólnej delegacji, na którą jechaliśmy razem, Elżbieta powiedziała do mnie, że należy uczcić 25-lecie „Solidarności” pomnikiem lub tablicą pamiątkową. Dyskutowaliśmy o tym pomyśle, ostatecznie zapaliłem się do tej myśli i tak powstał obelisk, który upamiętniał 25-rocznicę powstania „S”. To miejsce, w którym do dziś gromadzą się działacze „Solidarności”. Oberwaliśmy za to, bo okazało się, że kamień, w który poprzednio wmontowane były dwie metalowe ręce, symbolizujące połączenie ruchu robotniczego PPR i PPS, wcześniej stanowił upamiętnienie jeńców niemieckich z II wojny światowej na cmentarzu przy ul. Pokoju. Jednak, my o tym nie wiedzieliśmy i nie wzięliśmy tego kamienia z cmentarza – zaznacza Andrzej Czapski.

Aktywna społecznie

Elżbieta Chaberska była działaczką charytatywną. – Przy kościele pw. Wniebowzięcia NMP wraz ks. proboszczem Ryszardem Kardasem utworzyli świetlicę dla ubogich. Działało też przy parafii przedszkole – mówi były prezydent.

Przyznaje, że często widywał się z Elżbietą Chaberską, przy okazji różnych uroczystości miejskich i chętnie razem wspominali początki „Solidarności”. – Elżbieta była aktywnym uczestnikiem życia publicznego. Miała swoje poglądy, nie zawsze się z nimi zgadzałem, ale potrafiliśmy dyskutować. Nie zgadzaliśmy się w szczegółach, ale co do

FOT. ARCHIWUM

Elżbieta Chaberska miała okazję zaprezentować swoje wspomnienia opisane w Podlaskim Kwartalniku Kulturalnym prezydentowi Lechowi Kaczyńskiemu

istoty idei patriotyzmu byliśmy zgodni. Elżbieta brała też udział w uroczystościach upamiętniających Powstanie Warszawskie. Jako dziecko była uczestnikiem Powstania Warszawskiego i wiele pamiętała z tego okresu. Była świadkiem historii. Dla nas była ikoną, którą należy traktować z szacunkiem, co też robiliśmy, zawsze zapraszając ją na uroczystości. Przyjaźniliśmy się do końca jej dni – zaznacza Andrzej Czapski. – Dla mnie jest to pomnikowa postać z okresu „Solidarności”, jeden z filarów bialskich tej organizacji z tamtych lat. Nie zatrzymała się na działalności w „S”, ale dalej aktywnie działała na rzecz dobra społeczeństwa, swego miasta i środowiska. Była też wielką patriotką i taką ją zapamiętam – zaznacza były prezydent.

Kolportowała podziemną prasę

Marian Kwiatkowski był organizatorem kolportażu podziemnej prasy w regionie. W tych działaniach pomagała mu Elżbieta Chaberska, która zajmowała się dostarczaniem podziemnej prasy. Miasto zostało podzielone na rejony, tak by rozwożenie bibuły odbywało się sprawnie. Wyznaczone zostały też konkretne miejsca, gdzie trzeba było zostawić gazety. Region, za który odpowiadała Elżbieta Chaberska rozciągał się od Woli do Wólki i Pieniek. – Najczęściej chodziło się wieczorami lub w nocy. Często prasę kładło się na zamkniętych już o tej porze kioskach. Gazety i ulotki braliśmy z mieszkania przy ul. Kolejowej. Drugim miejscem był dom Czesława Romana, na Woli, naprzeciwko kościoła pw. Wniebowzięcia NMP. Przywożono kilkadziesiąt kilogramów prasy, więc jej rozpakowanie i podzielenie zajmowało nam niekiedy całą noc – relacjonowała Elżbieta Chaberska na łamach „Słowa Podlasia” w 2018 r.

Prasa była przywożona z Warszawy. Dyżurny wkładał gazety do pociągu i obserwował czy nikt jej nie zabiera. W Białej paczkę zabierała osoba wcześniej powiadomiona o jej dostarczeniu. Elżbieta Chaberska nosiła solidarnościowe pisma do Elremetu, a także do punktu krawieckiego przy ul. Grabanowskiej. Tam zostawiała zazwyczaj dziesięć egzemplarzy. Jeśli nie udało się roznieść wszystkiego, za zgodą ks. Leopolda Mosaka z parafii pw. WNMP, rozkładano po mszach świętych zaraz za ogrodzeniem kościoła stoliki i wręczano prasę wychodzącym z eucharystii. – Jaki człowiek był w to wciągnięty. Czuł, że musi to robić. A jak się cieszył, że się udało i że ludzie czytają. Byliśmy bardzo oddani sprawie. Mimo, iż nas przesłuchiwano. Straszono, że nas z pracy wyrzucą – wspominała Elżbieta Chaberska.

FOT. ADAM TROCHIMIUK

Elżbieta Chaberska zabiegała u władz miasta o powstanie pomnika poświęconego działaczom Solidarności, dzięki jej prośbom powstało miejsce, gdzie można uczcić dzielnych Polaków

Marian Kwiatkowski i Elżbieta Chaberska znali się jeszcze z lat dziecięcych, gdyż mieszkali na tym samym osiedlu. – Dobrze mi się z nią współpracowało w czasie kolportażu. Znałem jej całą rodzinę. Była starsza ode mnie o 5 lat. Spotkaliśmy się w czasie zebrań „Solidarności” jeszcze przed stanem wojennym. Dużo mi pomogła, miała duże możliwości kontaktowania się z różnymi ludźmi, skontaktowała mnie m.in. z rolniczą „S”. Pracowałem w małym zakładzie pracy, do 100 pracowników, więc nie miałem tak rozległych znajomości jak Elżbieta. Dzięki niej poznałem działaczy z Siedlec, z Warszawy, co pozwoliło na kolportaż prasy sprowadzanej z całej Polski. Elżbieta brała ode mnie dużo prasy i roznosiła do konkretnych punktów. Była godna szacunku, podziwu. Miała dzieci, a mimo to odważnie pracowała w podziemiu – zaznacza **Marian Kwiatkowski**.

Działaczka „Solidarności”

– Elżbieta Chaberska urodziła się w 1935 r. w Warszawie, jak sama wspominała była uczestnikiem Powstania Warszawskiego jako dziecko. Z wykształcenia była pielęgniarką, pracowała w Spółdzielni Inwalidów Elremet. Wraz ze współpracownikami w 1981 r. założyła „Solidarność”. W tym czasie załoga Elremetu domagała się, żeby zawieszono krzyże na halach produkcyjnych. Krzyże zostały powieszone przez Elżbietę Chaberską i Grzegorza Targosza w obecności licznej załogi – mówi **Marek Pniewski** przewodniczący NSZZ „Solidarność” Region Mazowsze oddział w Białej Podlaskiej. W stanie wojennym „Solidarność” zeszła do podziemia. – Praca była ciężka i niebezpieczna. Elżbieta Chaberska kolportowała prasę, cegiełki, ulotki i znaczki. Zbierała też składki na rzecz internowanych. W jej domu odbywały się w stanie wojennym spotkania „Solidarności”. Brała udział w uroczystościach i strajkach. Od 1989 do 1992 r. była członkiem Wojewódzkiego Komitetu Obywatelskiego Biała Podlaska, od 1992 do 1998 była członkiem rady oddziału NSZZ „Solidarność” w Białej Podlaskiej. Miała w IPN status pokrzywdzonego czyli nie współpracowała z SB – przekazuje Marek Pniewski. Elżbieta Chaberska dostała też liczne odznaczenia, m.in. Krzyż Wolności i Solidarności, Medal 100-lecia Odzyskania Niepodległości oraz związkowe medale i statuetki. – Elżbieta Chaberska była zawsze gotowa do działania, inspirowała swoją determinacją i zarażała nią innych. Jej życie było pełne poświęcenia. Od początku do końca była członkiem NSZZ „Solidarność”. Nam młodszym doradzała. Dziękujemy koleżance Eli za jej serdeczność i wsparcie – zaznacza Marek Pniewski.

eprasa.pl 69bcf89194

W ubiegłym tygodniu na oczach właścicielki wilki zagryzły psa

Wilki zaatakowały w Łomazach

GMINA ŁOMAZY Mieszkańcy Łomaz, Kozłów, Korczówki, Krasówki i Bielan w gminie Łomazy skarżą się, że w okolicznych lasach jest coraz więcej wilków. Kilka dni temu dwa osobniki zagryzły psa na oczach jego właścicielki. I to w biały dzień.

JUSTYNA LESIUK-KLUJEWSKA

13 lutego **Halina Kowaleńko** z Łomaz, jak co dzień wyszła ze swoim pieskiem na spacer. – To było ok. godziny 12.00, w biały dzień. Przeszliśmy kilkaset metrów w stronę lasu. Nagle patrzę, a tam dwa duże wilki. Wszystko działo się bardzo szybko. Mój piesek zaczął uciekać, a wilki za nim. W pewnym momencie chciał do mnie wrócić. Niestety wilki przecięły mu drogę, zaczęły go gryźć. Krzyczałam, ale nic to nie dało. Pobiegłam w kierunku mojego psa, ale nie zdążyłam do niego dobiec, bo jeden z wilków chwycił w pysk swoją ofiarę i uciekł – opowiada ze wzruszeniem kobieta.

Piesek mieszkał z panią Heleną od 5 lat. – Był taki mały jak jamnik, był moim towarzyszem. Kiedy wracałam z zakupów, już on na mnie czekał przed bramą. Teraz nikt na mnie nie czeka. Ciągle mam przed oczami ten straszny widok, kiedy zagryzły go wilki. Nie mogę zrozumieć, jak mogło do tego dojść, i to w biały dzień, w południe. A przecież wilk mógł i mnie zaatakować, bo przecież po tym wszystkim zaczęłam uciekać w stronę domu – zastanawia się mieszkanka Łomaz.

Do łomaskiego urzędu gminy docierają sygnały od mieszkańców, że w lasach grasuje większa liczba wilków. – Zwierzęta te są pod ochroną. Jako urząd nie możemy nic z tym zrobić. Apelujemy jednak do właścicieli zwierząt domowych, aby zabezpieczali zwierzęta, sprawdzali szczelność ogrodzeń w swoich gospodarstwach – mówi wójt gminy Łomazy, **Jerzy Czyżewski**.

Psy wałęsają się po lasach

To, że domowe psy wałęsają się po lasach i płoszą zwierzynę płową, ale mogą też paść ofiarami wilków, zauważył myśliwy z 30-letnim stażem, mieszkaniec Łomaz Sławomir Łojewski. – Wilki są stałymi bywalcami lasu kozłowskiego, łomaskiego i innych okolicznych. Problem jest taki, że mieszkańcy nie pilnują swoich psów i te wałęsają się po lasach, duszą zwierzynę płową. Właściwie to w lesie psy są codziennie – mówi **Sławomir Łojewski**. – Nie wiem, dlaczego tamte dwa wilki zaatakowały psa mieszkanki Łomaz. Być może dlatego, że zobaczyły konkurencję, a może były głodne. Ale trzeba jasno powiedzieć, że wilki mają teraz jedzenia pod dostatkiem. Najlepszym przysmakiem dla nich jest sarna i jeleń – opowiada myśliwy. – Kiedy się obecnie przejedzie na polowaniu lasem, widzi się tropy wilka, który gonił jelenia. Jak nie ma śniegu, to trop wilka można zobaczyć jedynie po odchodach, charakterystycznym śladzie na błocie – dodaje.

Nie można przeprowadzić odstrzału

Wilki znajdują się w Polsce pod ochroną. Mimo że mieszkańcy gminy Łomazy zgłaszają zwiększoną liczbę tych drapieżników w okolicznych lasach, to nie można przeprowadzić ich odstrzału, bo nie pozwala na to prawo. – Sygnały o obecności wilków należy zgłaszać do Regionalnej Dyrekcji Ochrony Środowiska w Lublinie – radzi wójt. – Mieszkańcy martwią się o swoje domowe zwierzęta. Niepokoi fakt, że wilki podchodzą coraz bliżej ich gospodarstw. Można użyć sygnału hukowego w celu odstraszenia drapieżnika, ale trzeba tego dokonać w porozumieniu z RDOS-iem – dodaje.

Sławomir Łojewski zaznacza, że w nocy często słychać wycie wilków. – To nie idzie w dobrą stronę i jak tak dalej pójdzie to w łowiskach będziemy mieli same wilki, a nie zwierzynę płową. Proszę sobie wyobrazić, że jeden drapieżnik potrzebuje na 3 dni ok. 4 kg mięsa. Wilki są też niebezpieczne dla ludzi, dla grzybiarzy lub tych osób, które zbierają jagody – podkreśla myśliwy.

Rzecznik prasowy Regionalnej Dyrekcji Ochrony Środowiska w Lublinie Cezary Wierzchoń zaznacza, że w ostatnim czasie do tej instytucji nie wpłynęły żadne powiadomienia od mieszkańców gminy Łomazy o zwiększonej populacji wilków w okolicznych lasach. – Trudno jest oszacować liczbę wilków, bo są to zwierzęta migrujące. Mimo że znajdują się pod ścisłą ochroną, to w indywidualnych przypadkach możliwy jest ich odstrzał. Wniosek o wydanie pozwolenia składa się do Generalnej Dyrekcji Ochrony Środowiska. Natomiast wniosek o użycie sygnałów hukowych w celu wypłoszenia lub zaniepokojenia drapieżnika składa się do Regionalnej Dyrekcji Ochrony Środowiska – informuje **Cezary Wierzchoń**.

Ochrona wilka w Polsce

Wilk podlega ochronie ścisłej na terenie całego kraju od 1998 r. (aktualnie na mocy rozporządzenia Ministra Środowiska z dnia 16 grudnia 2016 r. w sprawie ochrony gatunkowej zwierząt). Populacja wilka od czasu objęcia ścisłą ochroną gatunkową systematycznie wzrasta, podobnie powiększył się zasięg jego występowania. 12 kwietnia Krajowa Rada Izb Rolniczych zwróciła się w liście do Ministerstwa Klimatu i Środowisko o zmianę statusu Quo ochrony wilka. – Wilk został wymieniony w załączniku II Konwencji z dnia 19 września 1979 r. o ochronie gatunków dzikiej flory i fauny europejskiej oraz ich siedlisk (tzw. Konwencji Berneńskiej), jako gatunek zwierzęcia ściśle chronionego. Polska podczas ratyfikacji Konwencji Berneńskiej zgłosiła w trybie art. 22 tej Konwencji zastrzeżenie co do przedmiotowego gatunku, zgodnie z którym może on zostać objęty w Polsce statusem ochrony innym niż przewidziany w konwencji. Zatem w świetle Konwencji wilk może zostać objęty w Polsce ochroną gatunkową częściową – czytamy w odpowiedzi ministerstwa. – Pomimo tego, w celu zapewnienia właściwego stanu ochrony wilka Polska, na podstawie przepisów krajowych, stosuje ochronę ścisłą tego gatunku – informuje resort.

Dobre rady zawsze w cenie

ADOBE EXPRESS NA PODSTAWIE LICENCJI PRZEKAZANEJ PRZEZ LCIT

Lubelska Agencja Wspierania Przedsiębiorczości w Lublinie zaprasza przedsiębiorców do skorzystania z dofinansowania projektu w ramach programu Fundusze Europejskie dla Lubelskiego 2021-2027. Tym razem, w ramach Działania 2.5 Usługi dla MŚP alokacja wynosi blisko 13 milionów zł. O dofinansowanie mogą starać się mikro, małe i średnie firmy. Wsparcie dotyczyć będzie zakupu specjalistycznych, proinnowacyjnych usług wsparcia świadczonych przez ośrodki innowacji. Choć brzmi enigmatycznie, jest bardzo proste. Zacznijmy od początku.

Ośrodki innowacji, czyli co?
Ośrodki innowacji to np. parki technologiczne, inkubatory przedsiębiorczości, centra innowacji czy huby innowacji cyfrowych. Listę takich ośrodków możesz znaleźć na stronie Ministerstwa Rozwoju i Technologii (*Lista akredytowanych indywidualnych Ośrodków Innowacji - Ministerstwo Rozwoju i Technologii - Portal Gov.pl*). Mowa o ośrodkach innowacji z akredytacją krajową. Celem ich działalności jest wspieranie potrzeb przedsiębiorców związanych z rozwojem innowacyjności firm.

Doradztwo innowacyjne
W ramach Działania 2.5 będzie można kupić, od akredytowanych ośrodków innowacji, usługę doradztwa innowacyjnego, która wspomoże transformację organizacyjną i technologiczną firmy. Zakres doradztwa jest bardzo szeroki, więc każda firma znajdzie usługę dopasowaną do swoich potrzeb. Przedsiębiorcy mogą wybierać usługi z zakresu m.in. produkcji, dystrybucji, logistyki, marketingu, sprzedaży, systemów informacyjno-komunikacyjnych, zarządzania czy rozwoju produktów. Reorganizacja przedsiębiorstwa ma na celu zwiększenie konkurencyjności oraz produktywności. Szczególny nacisk będzie położony na rozwój firmy w kierunku **Przemysłu 4.0** i **gospodarki opartej na danych**.

Kierunek rozwój
Przemysł 4.0 to nieunikniona przyszłość wielu branż, które muszą szybko adaptować się do zmiennych warunków rynkowych i nieustanie rozwijającej się technologii. Dlatego LAWP umożliwia przedsiębiorcom zakup doradztwa również z tego zakresu. Przemysł 4.0 nazywany jest czwartą rewolucją przemysłową i w swoich założeniach łączy tradycyjne metody produkcji z nowoczesnymi technologiami. Zakłada przede wszystkim automatyzację procesów, a także personalizację wyrobów w zależności od potrzeb klienta. Drugi model ekonomiczny, na który stawia LAWP w Działaniu 2.5, to **gospodarka oparta na danych**. Stale rosnąca liczba dostępnych danych, głównie dzięki internetowi, otwiera przed lubelskimi firmami nowe możliwości. Umożliwia lepsze zrozumienie zachowań klientów i rynku, co pozwala przedsiębiorstwom dobrze dostosować swoje produkty i usługi do potrzeb konsumentów. Pozwala również, poprzez analizę danych, na bardziej efektywne zarządzanie procesami w firmie i redukcję zbędnych kosztów.

Krok pierwszy - doradztwo
Skoro wiemy już od kogo i na co możemy dostać dotację, pora zacząć działać. Wszystkie niezbędne dokumenty znajdziesz na stronie www.funduszeUE.lubelskie.pl.

Wnioski można składać **do 28 lutego 2025 r**. Realizując projekt w tym naborze możesz zyskać nawet **300 000 zł dotacji**. Procentowo możesz otrzymać 50 procent dofinansowania kosztów kwalifikowalnych. Pamiętaj, że każda z usług doradczych musi zakończyć się udokumentowaniem przez wykonawcę zakresu doradztwa np. sporządzeniem przez wykonawcę sprawozdania czy raportu końcowego podsumowującego efekty przeprowadzonego doradztwa innowacyjnego w Twojej firmie.
Sam wniosek złożysz poprzez aplikację WOD2021, będącą częścią Centralnego Systemu Teleinformatycznego 2021. System został zaprojektowany z myślą o wygodzie użytkowników – oferuje szczegółowe instrukcje multimedialne, które krok po kroku przeprowadzą Cię przez proces rejestracji oraz składania wniosku.

Skorzystaj z dodatkowego wsparcia
W przypadku pytań skontaktuj się z punktem kontaktowym LAWP: ul. Wojciechowska 9a, 20-704 Lublin, tel. 81 462 38 12 / 81 462 38 31, e-mail: lawp@lubelskie.pl.
Wszystko po to, by ułatwić dostęp do dotacji, która będzie pierwszym krokiem do nowoczesnego rozwoju lubelskich przedsiębiorstw.

Autor: Magdalena Gnypek LAWP

MATERIAŁ INFORMACYJNY

Fundusze Europejskie dla Lubelskiego | Rzeczpospolita Polska | Dofinansowane przez Unię Europejską | lubelskie Smakuj życie!

eprasa.pl 69bcf89194

18 lat temu powstało Centrum Pomocy Osobom z Autyzmem Wspólny Świat

Diagnoza autyzmu zmieniła wszystko

BIAŁA PODLASKA Gdyby nie osobiste doświadczenia Anny Chwałek, Centrum Pomocy Osobom z Autyzmem Wspólny Świat mogłoby nigdy nie powstać. Chcąc zapewnić lepszą przyszłość synowi, Anna Chwałek postanowiła stworzyć miejsce, które pomoże nie tylko jej dziecku, ale i wielu innym. Dziś, po 18 latach działalności, Wspólny Świat to jedna z najważniejszych placówek wspierających osoby z autyzmem w Polsce.

ANNA CHODYKA

FOT. ANNA CHODYKA

Nie ma osiemnastych urodzin bez tortu, balonów i konfetti

– Mam wrażenie, że gdyby nie Kuba i diagnoza, która wskazała u niego autyzm, a także sytuacja, jaka była 23 lata temu (w czasie diagnozy Kuba miał dwa lata), to Centrum Pomocy Osobom z Autyzmem Wspólny Świat by nie powstało – przyznaje **Anna Chwałek**. Ośrodek jest odpowiedzią na potrzeby Kuby i dużej grupy osób, które były przedszkolakami, a później uczniami szkoły podstawowej, gimnazjum i kolejno szkoły przysposabiającej do pracy. Dziś część z nich jest uczestnikami środowiskowego domu dla osób z autyzmem. Początki stowarzyszenia nie były łatwe, najpierw siedziba stowarzyszenia Wspólny Świat mieściła się przy ul. Pokoju, tam też odbywały się zajęcia edukacyjne i prowadzona była terapia. Stowarzyszenie wciąż dzierżawi budynek przy ul. Pokoju, mieści się tam szkoła podstawowa. Od przyszłego roku, od września stowarzyszenie rusza z zajęciami w nowej infrastrukturze.

FOT. ANNA CHODYKA

W uroczystości wzięli udział podopieczni Centrum Pomocy Osobom z Autyzmem Wspólny Świat

Niezwykłe zaangażowanie rodziców

– Pamiętam, że na początku byłam pełna obaw, kiedy wydzierżawiliśmy budynek przy ul. Pokoju. Mąż powiedział wtedy, że pogonią mnie tam miotłami. Sama miałam takie myśli. Zastanawiałam się skąd weźmiemy pieniądze na czynsz. Przez pierwsze pół roku płaciłam za czynsz z prywatnych pieniędzy, bo stowarzyszenie nie dysponowało żadnymi funduszami. Pierwszą dotację dostaliśmy w wysokości 10 tys. z urzędu miasta. Miało to pokryć wydatki związane z energią i czynszem. Później okazało się, że będzie to refundacja, więc nadal tych pieniędzy nie było, bo rachunki trzeba było zapłacić, a dopiero została wpłacona odpowiednia kwota – wspomina Anna Chwałek.

Pamięta też niezwykle duże zaangażowanie pierwszych rodziców, którzy dołączyli do stowarzyszenia Wspólny Świat i ich ogromną nadzieję, na poprawę życia ich dzieci. – Szukałam rodziców pocztą pantoflową, pytałam dyrektor poradni pedagogiczno-psychologicznej czy ma jakieś namiary do rodziców dzieci z autyzmem. Usłyszałam, że było w poradni jedno dziecko ze spektrum. Mało było dzieci zdiagnozowanych, nie było też przepływu informacji jak dzisiaj. Udało mi się w sumie znaleźć dziesięcioro rodziców. Ci rodzice wykonali kawał dobrej roboty, sami sprzątaliśmy pomieszczenia, malowaliśmy, ktoś przyciął trawniki, ktoś inny wywiózł śmieci, a jeszcze ktoś inny znalazł pomoce dydaktyczne. To miało swój urok, tworzyliśmy wspólnotę – opowiada Anna Chwałek.

FOT. ANNA CHODYKA

Osiemnaste urodziny to okazja do wzruszeń, na zdjęciu Anna Chwałek prezes stowarzyszenia Wspólny Świat z synem Kubą

Zwiększyła się świadomość społeczeństwa

Przyznaje też, że wiedza społeczeństwa w Białej Podlaskiej i regionie znacząco się zwiększyła. – Myślę, że w tej dziedzinie zrobiliśmy jako stowarzyszenie bardzo dużo. Było wiele akcji mających na celu podniesienie świadomości na temat autyzmu. Wzrósł też odsetek osób, u których diagnozujemy zaburzenia rozwoju. Kiedy był diagnozowany Kuba, było niewiele osób, które potrafiły cokolwiek powiedzieć o autyzmie, tak dzisiaj ciężko jest spotkać osobę, która nie wie czym jest autyzm i nie miała z tym styczności. Obecnie osób z autyzmem jest tak dużo, że trudno jest takiej osoby nie spotkać. Jak zakładaliśmy placówkę, ktoś mówił: „W tej szkole jest dziecko z autyzmem". Obecnie nie da się znaleźć szkoły podstawowej i przedszkola, w których nie byłoby dzieci z autyzmem – wskazuje prezes Wspólnego Świata.

Zauważa, że przerażające jest to, że do dziś nie można ustalić, co powoduje gwałtowny wzrost tego zaburzenia. Wskazuje, że szczegółowe badania dotyczące autyzmu przeprowadzane są w małym stopniu w Polsce, szerzej bada się autyzm w Stanach Zjednoczonych, Szwecji i Australii. Mówi się tam o bardzo dużych wzrostach osób cierpiących na autyzm.

– Dzieci we Wspólnym Świecie zyskują bardzo wiele, są objęte opieką, edukacją i terapią. Co dwa, trzy lata pojawia się nowe pokolenie, które dostaje nową szansę na samodzielność, na zdobycie i utrwalenie umiejętności. Inne szanse miał mój syn Kuba, który trafił do przedszkola jak miał osiem lat, inaczej będą funkcjonowały dzieci, które trafiają do nas w wieku dwóch czy trzech lat i od razu są objęte specjalistycznym wsparciem. Na Kubie i jego rówieśnikach nasza kadra się uczyła, nabywaliśmy umiejętności, testowaliśmy, jakie terapie działają, nad czym warto pracować. Obecnie gdy trafia do nas dziecko, to nie uczymy się przy nim, tylko wiemy jak do niego podejść. Pracujemy na maksa profesjonalnie. Mam żal, że moje dziecko z tej oferty nie mogło skorzystać – zaznacza Anna Chwałek.

Znani w całej Polsce

Centrum Pomocy Osobom z Autyzmem Wspólny Świat jest znane w całej Polsce. Zdarza się, że całe rodziny przeprowadzają się do Białej Podlaskiej, żeby skorzystać z jego oferty. – Jeszcze parę lat temu dostawałam takie telefony z różnych części Polski, że ojciec znalazł tu pracę i rodzina chce się przenieść, więc pytali czy przyjmiemy do placówki ich dziecko. Mówiłam, że tak, teraz jak dostaję takie telefony to szukam innej placówki w pobliżu, wskazując: „Spróbujcie może państwo tam". W Białej Podlaskiej mamy już tak dużo dzieci z autyzmem, że nie jesteśmy w stanie pomóc wszystkim. Tłumaczę sobie: „Kobieto, całego świata nie zbawisz, wszystkim nie pomożesz". Jednak trzeba podkreślić, że rodzice z dziećmi przeprowadzają się do Białej Podlaskiej, wracają np. z Wielkiej Brytanii bo tam opieka odbiega od naszej – przekazuje Anna Chwałek.

Niedawno do użytku został oddany nowy budynek Centrum Pomocy Osobom z Autyzmem Wspólny Świat, w którym będzie się mieścić szkoła podstawowa. – Są potrzeby, na które trzeba odpowiadać. Jest ciągle rosnąca grupa, która potrzebuje pomocy. Mam pomysł, na pomoc dorosłym osobom z autyzmem. Nad tym chciałabym się skupić. Na pewno potrzebny jest nam dom pobytu stałego, bo ten obecny jest przygotowany dla 12 osób. To kropla w morzu potrzeb. Będziemy mieli potrzebujących dużo, dużo więcej. Chciałabym stworzyć miejsce dla osób wyżej funkcjonujących, np. dla tych którzy są w naszej szkole przysposabiającej. Są to osoby, które mogłby pracować np. w małej gastronomii. Marzy mi się uruchomienie placówki, w której część naszych podopiecznych moglibyśmy usamodzielnić, jednocześnie zwalniając miejsce dla tych, którzy na taki rodzaj samodzielności nie będą mogli sobie pozwolić – wskazuje Anna Chwałek.

FOT. ANNA CHODYKA

Osiemnaste urodziny były też okazją do podziękowania tym, którzy ze stowarzyszeniem są związani od początku

I ♥ GMINA BIAŁA PODLASKA

ROZLICZ PIT
W GMINIE BIAŁA PODLASKA
To korzyść dla Ciebie i Twojej gminy!
Jeśli chcesz mieć:
NOWE DROGI
CHODNIKI, OŚWIETLENIE
SZKOŁY, PRZEDSZKOLA, ŻŁOBKI
w zeznaniu rocznym PIT
podaj adres zamieszkania na terenie Gminy Biała Podlaska.
WAŻNE:
– zgłoś pracodawcy właściwy adres zamieszkania,
– w zeznaniu rocznym za 2024 rok podaj właściwy adres zamieszkania
– nie musisz składać żadnych dodatkowych dokumentów, a Twój adres zameldowania pozostanie niezmieniony,
– osoby prowadzące działalność gospodarczą muszą dodatkowo zaktualizować adres zamieszkania w CEiDG
KORZYŚCI: TWÓJ PODATEK trafi do Gminy Biała Podlaska
GMINA przeznaczy otrzymane środki na cele służące jej mieszkańcom
WÓJT GMINY Biała Podlaska Konrad Gąsiorowski
REKLAMA ID: 13244

eprasa.pl 69bcf89194

Modernizacja skrzyżowania została zrealizowana 5 lat temu dzięki dotacji z funduszy transgranicznych

Turbinowe rondo na krajówce będzie do poprawy

BIAŁA PODLASKA Miasto przygotowuje się do realizacji inwestycji związanej z budową pierwszego etapu obwodnicy wschodniej. Prace w terenie mają ruszyć w tym roku, a ich częścią ma być, jak informują urzędnicy „korekta" ronda na styku DK2 z al. Solidarności.

JOANNA DANIELEWICZ

FOT. SCREEN

Naczelnik wydziału dróg w bialskim magistracie przyznaje, że zadanie pod nazwą budowa I etapu obwodnicy wschodniej zakłada korektę ronda na skrzyżowaniu drogi krajowej nr 2 z al. Solidarności

W trzeciej dekadzie września 2023 roku Biała Podlaska otrzymała oficjalną informację o przyznaniu z Rządowego Funduszu Rozwoju Dróg pieniędzy na sfinansowanie budowy pierwszego etapu obwodnicy wschodniej. Na tę inwestycję rząd przekazał 112 mln zł. Pierwszy etap to: rozbudowa i wzmocnienie istniejącej al. Solidarności od ronda na drodze krajowej nr 2 w kierunku południowym na odcinku około 2,2 km, budowa nowego odcinka jezdni wraz z chodnikiem i ścieżką rowerową oraz oświetleniem energooszczędnym stanowiącej część wschodniej obwodnicy Białej Podlaskiej o długości ok. 1 km, budowa dwóch wiaduktów: nad ul. Sidorską i nad linią kolejową E 20, budowa jezdni dodatkowych stanowiących dojazd do przyległych posesji (o szacunkowej łącznej długości ponad 1,5 km), rozbudowa ul. Sidorskiej w obrębie planowanego wiaduktu. Zadanie ma zostać zakończone w 2027 roku.

Budowa już w tym roku

W styczniu tego roku miasto wyłoniło wykonawcę projektu tego przedsięwzięcia. Jak czytamy w planie finansowym miasta na ten rok, realizacja dokumentacji ma się zakończyć do II kwartału 2025 roku. W tym też roku zacząć się ma budowa. „Na 2025 r. zaplanowano 22 289 600,00 zł, z czego 100 000,00 zł to środki własne" – czytamy w planie budżetowym.

Gdy w styczniu tego roku radni przygotowywali się do sesji rady miasta i omawiali na komisjach zmiany zaproponowane w budżecie, radny **Henryk Grodecki** dopytywał, na co pójdą zapisane do wydatkowania w tym roku na obwodnicę kwoty. – Chcemy wydać w tym roku 22 mln zł na obwodnicę wschodnią. Jaki mamy plan, co chcemy za te pieniądze zrobić – pytał radny.

Naczelnik wydziału dróg przypomniała, że trwa właśnie projektowanie przedsięwzięcia. – Po tym jak otrzymamy opinię RDOŚ do decyzji środowiskowej, kolejnym etapem będzie pozwolenie na budowę. Będzie to decyzja ZRID. W trzecim kwartale liczymy na rozpoczęcie budowy – przedstawiała aktualną sytuację naczelnik **Renata Tychmanowicz**.

– Jakie prace będą wykonane w ramach tych 22 mln zł? Decyzję o pracach budowlanych podejmie wykonawca. My jako zlecający nie narzucamy, od czego wykonawca zacznie. To jest przebudowa całej al. Solidarności wraz z budową dwóch obiektów: nad ul. Sidorską oraz wiaduktów nad torami. Być może wykonawca zacznie od tych obiektów, może od wzmocnienia jezdni i przebudowy al. Solidarności. W zależności jak będzie chciał pracować, my się dostosujemy – wyjaśnia naczelnik. Jak dodała, dla miasta najważniejsze jest pozyskanie decyzji ZRID, co otworzy drogę do realizacji zadania.

Rondo do poprawki

Jak dowiedziało się Słowo Podlasia, w ramach budowy obwodnicy przebudowa obejmie nie tylko al. Solidarności, która wymaga wzmocnienia z uwagi na planowane wykorzystywanie trasy przez wojsko. Okazuje się, że przebudową objęte zostanie również rondo turbinowe na skrzyżowaniu krajówki z al. Solidarności.

Zostało oddane do użytku pod koniec 2020 roku. Realizowane było w ramach zadania, w którym miasto budowało dwa ronda w ciągu krajowej dwójki, drugie powstało wówczas na skrzyżowaniu z ul. Terebelską. Miasto pozyskało na te przedsięwzięcia ponad 4 mln zł z funduszy transgranicznych Polska-Białoruś-Ukraina, w którym partnerem Białej Podlaskiej był wówczas obwód brzeski.

Budowa dwóch rond kosztowała ponad 8,2 mln zł. Po pięciu latach okazuje się, że rondo na zwieńczeniu al. Solidarności będzie trzeba zmodernizować. – Zadanie pod nazwą budowa I etapu obwodnicy wschodniej zakłada korektę ronda na skrzyżowaniu drogi krajowej nr 2 z al. Solidarności ze względu na zmianę przepisów, a dokładnie w związku z zarządzeniem nr 21 ministra infrastruktury z dnia 4 czerwca 2024 r. w sprawie wdrażania wymagań techniczno-obronnych dotyczących dróg publicznych o znaczeniu obronnym – poinformowała Słowo Podlasia naczelnik Renata Tychmanowicz.

To przejście dla pieszych jest niebezpieczne!

BIAŁA PODLASKA O tym, że przejście dla pieszych na ul. Witoroskiej, tuż przy wjeździe do tunelu pod torami jest niebezpieczne, słychać od lat. Kierowcy mówią, że nie widać go, gdy wyjeżdżają z tunelu, a piesi narzekają, że jest ciemne. Po ostatnim wypadku w tym miejscu, sprawą zajął się radny Wojciech Babicz.

Radny Wojciech Babicz proponuje przesunięcie przejścia dla pieszych np. o około 50 metrów w ul. Witoroską oraz przeanalizowanie możliwości modyfikacji wyjazdu z parkingu przy sklepie Biedronka

O tym, że mieszkańcom nie podoba się usytuowanie przejścia dla pieszych w tym miejscu Słowo Podlasia pisało już we wrześniu 2023 roku. Nasi Czytelnicy już wówczas zgłaszali, że przejście dla pieszych w okolicy tunelu na ul. Witoroskiej usytuowano bardzo niefortunnie. „Pomyłką jest przejście dla pieszych tuż za barierką. Kierowca jadący od tunelu w stronę centrum często nie widzi pieszych wychodzących na przejście zza barierki" – pisali internauci.

Temat wrócił niedawno, po zdarzeniu do jakiego doszło na tym przejściu 5 lutego. Na przechodzącą przez przejście 73-latkę najechał kierujący toyotą. Kobieta trafiła do szpitala. Do wypadku doszło po zmroku, około godz. 17.30.

Radny **Wojciech Babicz** przytoczył to zdarzenie w swojej interpelacji, którą skierował do miejskich urzędników. – Widoczność po zmroku w tym miejscu zwiększa ryzyko wypadków. Brak odpowiedniego doświetlenia i położenie tego przejścia sprawia, że kierowcy mają znaczne trudności w dostrzeżeniu pieszych, co jest szczególnie niebezpieczne dla osób starszych oraz dzieci – wyłuszcza radny. Przypomina zresztą, że mieszkańcy od dawna sygnalizują, że to miejsce jest niebezpieczne, a zagrożenie wzrosło w momencie, gdy tuż przy nim otwarty został dyskont spożywczy. – Ograniczona widoczność, spowodowana między innymi przez ustawione tam barierki oraz położenie przejścia w bliskim sąsiedztwie tunelu, znacząco utrudnia zarówno pieszym, jak i kierowcom, dostrzeżenie siebie nawzajem w odpowiednim czasie. Dodatkowo wyjazd z parkingu sklepu Biedronka jest tak zaprojektowany, że stwarza dodatkowe zagrożenia dla uczestników ruchu drogowego – przeanalizował Wojciech Babicz.

Radny proponuje pewne rozwiązania. – Przesunięcie przejścia dla pieszych np. o około 50 metrów w stronę adresu Witoroska 78 oraz przeanalizowanie możliwości modyfikacji wyjazdu z parkingu przy sklepie Biedronka co pozwoli na stworzenie bardziej bezpiecznego i funkcjonalnego rozwiązania w tym miejscu zarówno dla kierowców, jak i pieszych. Zainstalowanie dodatkowego oświetlenia oraz oznakowania, które zwiększą widoczność przejścia, zwłaszcza po zmroku – wylicza radny.

Okazuje się, że urzędnicy już w ubiegłym roku przeanalizowali bezpieczeństwo ruchu w tym miejscu. W planach jest zmiana lokalizacji przejścia dla pieszych.

Joanna Danielewicz

W pożarze mieszkania zginął mężczyzna

BIAŁA PODLASKA Na terenie miasta doszło do tragicznego zdarzenia. Podczas gaszenia pożaru w jednym z mieszkań w budynku wielorodzinnym znaleziono człowieka. Pomimo prowadzonej reanimacji jego życia nie udało się uratować.

W budynku strażacy odnaleźli 63-letniego właściciela. Niestety pomimo prowadzonej reanimacji jego życia nie udało się uratować

Do pożaru domu mieszkalnego doszło 16 lutego po godz. 17.00 na terenie miasta. – W wyniku zdarzenia częściowemu spaleniu uległo jedno z mieszkań w budynku wielorodzinnym. Prawdopodobną przyczyną pożaru było zaprószenie ognia. W trakcie prowadzenia akcji ratowniczo-gaśniczej, w budynku strażacy odnaleźli 63-letniego właściciela. Niestety pomimo prowadzonej reanimacji jego życia nie udało się uratować – podaje oficer prasowy Komendy Miejskiej Policji w Białej Podlaskiej nadkom. **Barbara Salczyńska-Pyrchla**.

Po zakończeniu działań strażaków pracę na miejscu pożaru rozpoczęły służby śledcze. – Czynności na miejscu wykonywane były pod nadzorem prokuratora, decyzją którego ciało zostało zabezpieczone celem przeprowadzenia sekcji zwłok. Policjanci prowadzą czynności zmierzające do ustalenia przyczyn i okoliczności tego tragicznego pożaru – przekazuje nadkom. Barbara Salczyńska-Pyrchla.

(ach)

REKLAMA ID: 8942

eprasa.pl 69bcf89194

Imprezę zorganizował Związek Emerytów, Rencistów i Inwalidów oddział Biała Podlaska

Seniorzy oczarowani występem uczniów

FOT. MIASTO BIAŁA PODLASKA/FACEBOOK

Imprezę rozpoczął występ grupy kolędniczej, w składzie: Rozalia, Klaudia i Roksana Chalimoniuk

BIAŁA PODLASKA Odbyło się spotkanie integracyjne z okazji „Nowego Roku 2025 oraz Dnia Babci i Dziadka". Na scenie wystąpiła m.in. młodzież z Zespołu Szkół Muzycznych I i II stopnia w Białej Podlaskiej.

ANNA CHODYKA

FOT. ANNA CHODYKA

Maria Skonieczna (druga od lewej) przewodnicząca Związku Emerytów, Rencistów i Inwalidów oddział Biała Podlaska wspólnie z Teresą Puk wiceprzewodniczącą (druga od prawej) zorganizowały wyśmienitą zabawę

Imprezę rozpoczął występ grupy kolędniczej, w składzie: Rozalia, Klaudia i Roksana Chalimoniuk. – W czasie spotkania integracyjnego zostały omówione formy wsparcia bialskich seniorów w 2025 r. realizowane przez MOPS – zreferował dyrektor MOPS **Kamil Węgliński**. Dyrektor podpowiedział seniorom bardzo dużo pomysłów, jak skorzystać z pomocy socjalnej. Wyjaśnił, że są dofinansowania do wyjazdów i wczasów. Przekazał wiele ciekawych informacji – mówiła **Teresa Puk** wiceprzewodnicząca Związku Emerytów, Rencistów, Inwalidów oddział Biała Podlaska.

Zachwyceni występem młodzieży

Wystąpili też uczniowie Zespołu Szkół Muzycznych I i II stopnia im. F. Chopina w Białej Podlaskiej. – Spotkaliśmy się z okazji nowego roku oraz Dnia Babci i Dziadka. Zaprosiliśmy młodzież ze szkoły muzycznej, jej występ bardzo podobał się seniorom, postanowiliśmy, że będziemy kontynuować współpracę. W przyszłym roku przygotujemy galę z okazji Dnia Babci i Dziadka. Dopisali też zaproszeni goście. Budujące jest to, że tak wiele osób przychodzi na nasze spotkania. Tym razem przyjechały 184 osoby. Byli członkowie związku z Białej Podlaskiej, Rokitna, Chotyłowa, Małaszewicz i z Łomaz. W lutym odbędzie się warsztat robienia sushi. Odbędzie się też wieczór o Stefanie Grodzickim. Z kolei 27 marca jedziemy do Warszawy na spektakl „Maria Stuart", wybieramy się również na wystawę witraży – mówiła **Maria Skonieczna** przewodnicząca Związku Emerytów, Rencistów i Inwalidów.

– W imieniu Zespołu Szkół Muzycznych I i II stopnia w Białej Podlaskiej pragnę serdecznie podziękować za możliwość występu naszych uczniów dla członków Związku Emerytów i Rencistów z okazji Dnia Babci i Dziadka. Było to wyjątkowe spotkanie, które pozwoliło młodym artystom podzielić się swoją pasją i umiejętnościami, a także wnieść radość do święta. Tego typu wydarzenia mają ogromną wartość nie tylko dla słuchaczy, ale i dla samych wykonawców. Koncert w tak ciepłej i wdzięcznej atmosferze to dla nich nie tylko doświadczenie sceniczne, ale również piękna lekcja wrażliwości i szacunku dla starszego pokolenia. Możliwość dzielenia się muzyką i sprawiania radości innym daje im motywację do dalszej pracy i rozwijania talentów – mówił **Radosław Żyła** dyrektor Zespołu Szkół Muzycznych I i II stopnia w Białej Podlaskiej.

W koncercie wzięli udział stypendyści prezydenta miasta Biała Podlaska, a także stypendyści ministra kultury i dziedzictwa narodowego: Natalia Bednarska, Anna Gromisz, Jagoda Szewczuk, Julia Kalicka, Wojciech Jaszczuk i Aleksander Żyła. Uczniów przygotowali nauczyciele: Agnieszka Cypryk, Wioleta Druliak i Taras Druliak. Akompaniament zapewniła Maria Trofymchuk.

Zabawa na wysokim poziomie

– Jesteśmy otwarci na dalszą współpracę i chętnie będziemy uczestniczyć w kolejnych wydarzeniach organizowanych przez związek. Mamy nadzieję, że koncerty naszych uczniów staną się stałym elementem uroczystości i spotkań związku – zaznaczył Radosław Żyła.

FOT. ANNA CHODYKA

Seniorom nie brakuje energii i przebojowości

Kolejno miały miejsce zabawy integracyjne przy muzyce. Teresa Puk wskazała, że w organizacji działa bardzo wielu członków – ok. 1000 osób. Członkowie korzystają z prelekcji, zabaw, wyjazdów. Coraz więcej osób zapisuje się do związku i cieszy się, że w Białej Podlaskiej działa tak prężnie związek zrzeszający seniorów. Zapraszane są kolejne osoby. Do związku może należeć każdy kto jest emerytem lub rencistą bądź inwalidą. Składka roczna kosztuje 60 zł, nie ma w związku szczególnych obowiązków, to zależy od danej osoby, czy chce się angażować. W najbliższym czasie będą organizowane wczasy z rehabilitacją i bez, w górach i nad morzem. Wyjazdy odbędą się czerwcu, lipcu, sierpniu, we wrześniu i w październik. Można wybrać, co komu pasuje. Wyjazdy do teatru odbywają się co drugi miesiąc, seniorzy jeżdżą do Warszawy, Białegostoku, Lublina.

– Myślę, że dzisiejsza zabawa jest na wysokim poziomie, oprócz tańców była obfita treść merytoryczna. Wystąpili uczniowie Zespołu Szkół Muzycznych I i II stopnia. Członkowie związku słuchali ich występu z zainteresowaniem. Spotkanie było też okazją do integracji i poznania nowych osób. Czekam na kolejną imprezę, szykują się spotkania cykliczne, z czego się bardzo cieszę. Uczestnictwo w związku jest ważne, bo dzięki temu seniorzy nie czują się samotni – zaznaczył **Henryk Szpura** długoletni członek związku.

– Nie działam długo, ale jestem zadowolona, że się zapisałam. Planuję wyjazd z seniorami na wczasy, ale też do teatru. Bycie w związku daje bardzo wiele, mamy świetny zarząd, który organizuje ciekawe wydarzenia, jak prelekcje czy występy. To super sprawa. Udało mi się nawiązać nowe znajomości, to jest miłe. Każdy może powiedzieć o swoich problemach czy o tym co go cieszy, to wszystko kształci. Uważam, że wyjście z domu jest wskazane dla wszystkich seniorów – mówiła **Anna Szymani**.

Tworzą Komponent Obrony Pogranicza

BIAŁA PODLASKA Jak zaplanowało ministerstwo, KOP ma przejąć rolę operatora przy Tarczy Wschód. Wiodącą rolę ma pełnić 19. Nadbużańska Brygada Obrony Terytorialnej, w której skład wchodzi 193. batalion w Białej Podlaskiej.

– Żołnierze z batalionów brygad obrony pogranicza będą odpowiadać za zabezpieczenie wschodniej i północno-wschodniej granicy naszego państwa. Istotną rolę w tworzeniu zdolności naszej Brygady ma formowany 193. batalion obrony pogranicza w Białej Podlaskiej, którego stałym rejonem odpowiedzialności jest powiat bialski i miasto Biała Podlaska – mówi por. **Marcin Zelent**, oficer prasowy 19. NBOT.

Utworzenie KOP ma być priorytetem WOT na ten rok. Komponent to cztery brygady stacjonujące wzdłuż granicy wschodniej Polski. – Bataliony Nadbużańskiej Brygady jako pierwsze przyjęły nazwę batalionów obrony pogranicza i od początku uczestniczą w operacji Bezpieczne Podlasie na naszej wschodniej granicy – doszczegółowia por. Marcin Zelent.

Bialski batalion 19. Nadbużańskiej Brygady OT wciąż jest w fazie formowania i prowadzi nabór do służby w swoich szeregach. – Służba w batalionie w Białej Podlaskiej jest szansą rozwoju w ramach zawodowej służby wojskowej, terytorialnej służby wojskowej oraz aktywnej rezerwy. Swoje pierwsze kroki w wojsku mogą rozpocząć ochotnicy, którzy do tej pory nie odbyli jeszcze przeszkolenia wojskowego. Nasi żołnierze mają możliwość uczestniczenia w licznych szkoleniach. Nasza jednostka chętnie korzysta z wiedzy i umiejętności doświadczonych kandydatów do służby – mówi por. Zelent.

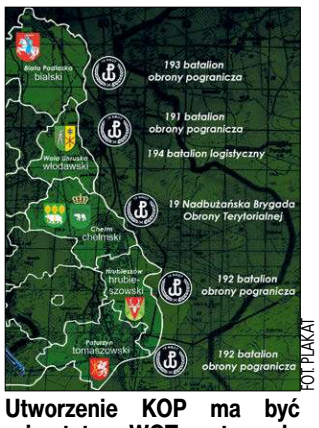

FOT. PLAKAT

Utworzenie KOP ma być priorytetem WOT na ten rok. Komponent to cztery brygady stacjonujące wzdłuż granicy wschodniej Polski

Już 14 lutego rozpoczęło się pierwsze w tym roku 16-dniowe szkolenie w 19. NBOT, w ramach akcji „Ferie z WOT", to może być okazja dla wszystkich zainteresowanych, by przygodę z wojskiem rozpocząć. - Na chętnych czekają kolejne „szesnastki" w maju, sierpniu i październiku br. Ponadto do służby wstąpić mogą żołnierze rezerwy w ramach prowadzonych przez Brygadę szkoleń wyrównawczych, najbliższe rozpoczyna się już 22 lutego 2025 - informuje oficer prasowy 19. NBOT.

Kontakt z rekruterami zainteresowani znajdą na stronie internetowej WOT, lub 19. NBOT oraz na profilu facebookowym 19. Brygady.

(joan)

REKLAMA ID: 13187

eprasa.pl 69bcf89194

Otwarcie hali sportowej było okazją do podziękowania za wspólną pracę

Spełniło się marzenie szkolnej społeczności

BIAŁA PODLASKA Nastąpiło otwarcie nowo wybudowanej hali sportowej przy Społecznej Szkole Podstawowej im. Henryka Sienkiewicza, w Białej Podlaskiej. W wydarzeniu wzięli udział uczniowie, nauczyciele, rodzice, dyrekcja i zaproszeni goście.

ANNA CHODYKA

Radość z nowej inwestycji okazali też nauczyciele i rodzice

– Spełniły się nasze marzenia. Marzenia wielu pokoleń uczniów, którzy ukończyli naszą szkołę, a wcześniej Szkołę Podstawową nr 7. Tęskniliśmy za prawdziwą halą sportową, gdzie nasze dzieci mogłyby rozwijać swoje talenty – mówi dyrektor **Bożena Szyc**. Była to jedyna szkoła, która nie miała hali sportowej. – Jesteśmy dumni z tego, że wreszcie powstała. Mamy w planach zapraszanie uczniów innych szkół, by współzawodniczyć w różnych grach i rozgrywkach – zapowiada Bożena Szyc.

Realizacja tej inwestycji od początku nie była łatwa. – Po opracowaniu projektu budowlanego, wiceprezes Podlaskiego Stowarzyszenia Dobra Szkoła Jakub Chwesiuk, trzykrotnie składał wnioski o pozyskanie funduszy na budowę. Dopiero za trzecim razem otrzymaliśmy dotację z Ministerstwa Oświaty oraz Ministerstwa Sportu. Dzięki tym pieniądzom w ciągu półtora roku została wybudowana hala – przekazuje dyrektor. Pomogły też wpłaty rodziców uczniów, którzy wspierali szkołę także w malowaniu hali i innych pracach wykończeniowych. Zaangażowani byli również nauczyciele i uczniowie starszych klas. – Społeczna Szkoła Podstawowa jest „zbudowana z serc" i nie jest to pusty frazes. Wpajamy naszym uczniom, że nie są to tylko mury, ale też zgrana społeczność – zaznacza.

Otwarcie hali to była okazja do podziękowania za wspólną pracę. W czasie uroczystości odbyło się podsumowanie tego, co udało się do tej pory zrobić. Był to czas spotkania i rozmowy przy słodkim poczęstunku, przygotowanym przez grono Rady Rodziców. W tym dniu miały miejsce pokazy artystyczne uczniów, zajęcia sportowe, manualne, warsztaty chemiczne, fizyczne, a dzieci zaprosiły rodziców do wspólnej zabawy.

Organem prowadzącym Społeczną Szkołę Podstawową jest Podlaskie Stowarzyszenie Dobra Szkoła, które powstało w 2012 r., gdy została zlikwidowana Szkoła Podstawowa nr 7. – W statucie stowarzyszenia i szkoły którą prowadzi, są zapisane wartości chrześcijańskie. W swojej służbie na rzecz dzieci i młodzieży, kierują się nimi członkowie stowarzyszenia, jak również nauczyciele i wychowawcy naszej całej placówki – przedszkola i szkoły – mówi Bożena Szyc. Wskazuje, że obecne przedsięwzięcie stanowi drugą rozbudowę szkoły. – Systematycznie zwiększa się liczba uczniów, dlatego też konieczne były starania o zwiększenie liczby sal dydaktycznych, oraz o poprawę warunków pracy nauczycieli i pracowników nie dydaktycznych szkoły. Idea stowarzyszenia jest taka, aby podczas różnorakich działań na rzecz szkoły, stawiać na współpracę pomiędzy organem prowadzącym a gronem pedagogicznym i rodzicami. Wspólnie tworzymy jak najlepsze warunki dla wszechstronnego rozwoju naszych dzieci. Zamierzeniem jest, aby był to nasz wspólny dom – podsumowuje dyrektor.

Dzięki dotacjom w ciągu półtora roku została wybudowana hala sportowa przy Społecznej Szkole Podstawowej im. H. Sienkiewicza

ZDJĘCIA ARCHIWUM SSP IM. H. SIENKIEWICZA

Wybudowanie hali sportowej było marzeniem uczniów, którzy chcą rozwijać swoje sportowe talenty

Zakończyli szkolenia z zimowej jazdy

BIAŁA PODLASKA W tym roku odbyła się kolejna edycja Samochodowej Zimowej Szkoły Bezpiecznej Jazdy. Przeprowadził ją Wojewódzki Ośrodek Ruchu Drogowego wspólnie z Automobilklubem Bialskopodlaskim oraz klubem motocyklowym „Grom".

FOT. SZKOŁA BEZPIECZNEJ JAZDY

W w szkole uczestniczyło ok. 70 osób, to bialscy kierowcy, ale też przedstawiciele służb mundurowych, straży pożarnej, służby więziennej i wojskowi z bialskiej jednostki

W niedzielę 16 lutego w bialskim WORD odbyło się podsumowanie tegorocznej Szkoły Bezpiecznej Jazdy. – Zajęcia teoretyczne odbywały się w budynku WORD, dotyczyły techniki jazdy, wykłady mieli też ratownicy medyczni z bialskiego pogotowia oraz policjanci z wydziału ruchu drogowego. Najciekawsza była praktyka, realizowana na terenie bialskiej jednostki wojskowej. W tym roku śniegu nie było, więc trzeba było zmodyfikować zajęcia. Uczestnicy mogli poćwiczyć technikę jazdy – mówi **Wojciech Babicz** dyrektor WORD. Dodaje, że w tym roku frekwencja była wysoka. – W zajęciach wzięło udział więcej osób, niż w zeszłym roku. Dla mnie to najlepsza rekomendacja, że robimy to dobrze. W sumie uczestniczyło w szkole ok. 70 osób, to bialscy kierowcy, ale też przedstawiciele służb mundurowych, straży pożarnej, służby więziennej i wojskowi z bialskiej jednostki – przekazuje Wojciech Babicz. W czasie trwania Zimowej Szkoły Bezpiecznej Jazdy zajęcia odbyły się czterokrotnie, w cztery niedziele. – Uczestnicy ćwiczyli w czasie praktycznych zajęć prawidłową technikę kierowania pojazdem, radzenie sobie w sytuacjach kryzysowych, wychodzenie z poślizgów, wchodzenie w zakręty czy posługiwanie się gaśnicą, każdy z uczestników mógł ugasić mini pożar – wymienia Wojciech Babicz.

Przyznaje, że ma nadzieję, że praca z bialską jednostką wojskową będzie kontynuowana i odbędą się kolejne edycje Szkoły Bezpiecznej Jazdy. – Chciałbym by wydarzenie odbywało się cyklicznie. Takie jest zapotrzebowanie, dostajemy też feedback, że warto też zorganizować Letnią Szkołę Bezpiecznej Jazdy. Wszystko przed nami. Zainteresowanie jest olbrzymie – podkreśla dyrektor WORD. Szkoła Bezpiecznej Jazdy odbywała się jeszcze zanim powstała jednostka wojskowa w Białej Podlaskiej. – Następnie była pięcioletnia przerwa, w zeszłym roku udało mi się namówić władze jednostki do współpracy z WORD – wyjaśnia Wojciech Babicz.

W niedzielę 16 lutego, poza nauką obsługi gaśnicy odbyły się też ćwiczenia ze zmiany koła, próby czasowe, można było też skorzystać z symulatorów. – Kierowcy biorący udział w Zimowej Szkole Bezpiecznej Jazdy są w różnym wieku, od tych którzy dopiero przed chwilą zrobili prawo jazdy, do tych którzy jeżdżą autami od kilkunastu lat. W szkoleniu brały udział też kobiety – przekazuje Wojciech Babicz.

– Uczestnicy kolejnego cyklu szkoleniowego po samochodowych próbach sprawnościowych oraz konkurencjach rajdowych ulicami miasta, zostali sklasyfikowani w III klasach samochodowych walcząc o tytuł mistrzów i wicemistrzów tegorocznej SBJ. Zwycięzcy uhonorowani zostali okolicznościowymi pucharami i medalami. Wszystkim uczestnikom szkolenia dyrektor WORD Wojciech Babicz wręczył zaświadczenia o ukończeniu szkolenia – mówi kierownik Szkoły Bezpiecznej Jazdy, **Zdzisław Kozłowski**.

Anna Chodyka

Jazzowy karnawał z Danutą Błażejczyk i Jazz Trio

BIAŁA PODLASKA W restauracji „U Starosty" odbył się Karnawał Jazzowy zorganizowany przez Bialskopodlaskie Stowarzyszenie Jazzowe. Na scenie wystąpiła znana i ceniona piosenkarka – Danuta Błażejczyk w towarzystwie niezawodnego bialskiego Jazz Trio.

W skład Bialskiego Jazz Trio wchodzą: Jarosław Michaluk – kontrabas, Bogusław Kutnik – piano, Radosław Żyła – perkusja. – Zagraliśmy m.in. utwory George'a Gershwina, Ray'a Charlesa, znane polskie kompozycje-przeboje oraz świąteczno-noworoczne – mówi **Jarosław Michaluk** prezes Bialskopodlaskiego Stowarzyszenia Jazzowego.

Danuta Błażejczyk uwielbia swing, szczególnie utwory z repertuaru Danuty Rinn. – Panie się przyjaźniły, zagraliśmy m.in. utwór „Gdzie ci mężczyźni?". Wykonaliśmy też kolędę „Gdy śliczna Panna", którą publiczność śpiewała z nami. Koncert był bardzo nastrojowy. Danuta Błażejczyk ma charyzmę i łatwość nawiązywania kontaktu z publicznością. Przyszło wielu jej fanów. Przyszła też Dorota Sacewicz, wokalistka z Białej Podlaskiej, laureatka konkursu, który prowadzi Danuta Błażejczyk – dodaje Jarosław Michaluk.

FOT. JOANNA OLĘCKA

Danuta Błażejczyk ma charyzmę i łatwość nawiązywania kontaktu z publicznością. W koncercie wzięło udział wielu jej fanów

Wydarzenie okazało się sukcesem. – Było bardzo duże zainteresowanie koncertem, mieliśmy komplet publiczności. Było też spore zainteresowanie płytami Danuty Błażejczyk. To była duża radość po raz kolejny wystąpić z tą artystką – zaznacza Jarosław Michaluk. – Był to dla nas szczególny koncert, gdyż mogliśmy wystąpić z renomowaną piosenkarką o dużym talencie.

Danuta Błażejczyk to piosenkarka, aktorka i autorka tekstów piosenek. Jest laureatką wielu festiwali krajowych i zagranicznych. Śpiewa muzykę rozrywkową i jazzową. Nagrała wiele płyt z muzyką polską i standardami światowymi. Jest założycielką i prezesem Fundacji Apetyt na Kulturę. Fundacja ta opiekuje się uzdolnioną artystycznie młodzieżą oraz realizuje wyjątkowe i ambitne wydarzenia artystyczne.

W 2024 roku z rąk Ministra Kultury i Dziedzictwa Narodowego Danuta Błażejczyk otrzymała Złoty Medal Gloria Artis – Zasłużony dla Kultury Narodowej.

Anna Chodyka

eprasa.pl 69bcf89194

Szymon Tołtyżewski urodził się w siódmym miesiącu ciąży z ogromnym guzem na szyi – potworniakiem

Gospodynie zbierają dla Szymka

GMINA ŁOSICE W Wigilię, 24 grudnia, Szymon skończył pięć lat. Od urodzenia walczy z wieloma schorzeniami. W pomoc chłopcu zaangażowały się gospodynie z gminy Łosice.

DOROTA HOJDA

FOT. KGW DZIĘCIOŁY

Koło Gospodyń Wiejskich w Dzięciołach włączyło się do akcji pomocy chłopcu

Szymon Tołtyżewski z Czuchowa urodził się w siódmym miesiącu ciąży z ogromnym guzem na szyi – potworniakiem. Przez wcześniactwo jego płuca się nie rozwinęły. Złapać oddech pomagała mu rurka tracheostomijna i respirator. W trzeciej dobie życia przeszedł skomplikowaną operację ratującą życie, po której doznał rozległego krwawienia do ośrodkowego układu nerwowego oraz zerwania prawego nerwu twarzowego. Pierwsze pięć miesięcy swojego życia spędził w szpitalu. Przeszedł zabieg wyłonienia gastrostomii i był karmiony przez tzw. PEG, prosto do żołądka. Dzięki intensywnej rehabilitacji w domu oraz niezliczonym wyjazdom na turnusy rehabilitacyjne, jego stan z każdym dniem się poprawia. W wieku czterech lat postawił pierwsze samodzielne kroki. Udało nam się również pozbyć PEG'a.

Niestety walka o samodzielność Szymona nadal trwa i generuje ogromne koszty. Koło Gospodyń Wiejskich w Dzięciołach włączyło się do akcji pomocy chłopcu. 5-latek potrzebuje stałej rehabilitacji, która jest dla niego szansą na lepsze życie. Panie zachęcają do zbierania plastikowych zakrętek, z których cały dochód zostanie przeznaczony dla rodziców Szymka. Akcja prowadzona jest już od trzech lat. Przez ten czas udało się ich zebrać ponad sześć ton. Choć taka ilość wydaje się duża, to pełna pięciolitrowa reklamówka nakrętek o wadze około dwóch kilogramów to kwota zaledwie 3,50 zł. – A co gdy zbierze się więcej worków? Opłacimy logopedę, hipoterapię lub jedną z wielu prywatnych wizyt u specjalistów – patrzy optymistycznie mama Szymka. – Dlatego ciągle zbieramy nakrętki. Dziękujemy wszystkim placówkom oraz prywatnym osobom, które włączyły się w naszą akcję – dodaje.

Jak jeszcze można pomóc?

Osoby, które chciałyby przekazać nakrętki, proszone są o kontakt przez fanpage na Facebooku „KGW Dzięcioły" lub telefonicznie z Beatą Tołtyżewską – 723 479 345. Na rzecz Szymona można przekazać 1% podatku. Wystarczy w formularzu PIT wpisać numer: KRS 0000037904. W rubryce „Informacje uzupełniające – cel szczegółowy 1%" podać: 37778 Tołtyżewski Szymon.

Można również dokonać wpłaty na subkonto podopiecznego w Fundacji „Zdążyć z Pomocą". Należy je kierować na konto, podając poniższe dane: Fundacja Dzieciom „Zdążyć z Pomocą", Alior Bank S.A., nr rachunku: 42 2490 0005 0000 4600 7549 3994; tytułem: 37778 Tołtyżewski Szymon darowizna na pomoc i ochronę zdrowia.

FOT. NIEPUBLICZNE PRZEDSZKOLE INTEGRACYJNE „DOBRY START"

Wesprzeć leczenie Szymka można choćby za pomocą wpłaty na subkonto w Fundacji „Zdążyć z Pomocą"

Tropem ostatniego partyzanta

ŁOSICE Organizatorzy zapraszają wszystkich, niezależnie od wieku i kondycji. Dołącz i oddaj hołd bohaterom. Tegoroczna edycja „Biegu Pamięci Żołnierzy Wyklętych" ma upamiętnić ostatniego z nich – „Lalusia" spod Piask.

Po raz ósmy w Łosicach, trzynasty w Polsce i na świecie pobiegną „tropem wilczym". „Tropem Wilczym. Bieg Pamięci Żołnierzy Wyklętych" odbędzie się 2 marca. Zapisy online trwają do 27 lutego. Stacjonarnie będą możliwe jeszcze w dniu zawodów. Przewidziano kilka kategorii, dostosowanych do różnych poziomów zaawansowania i wieku uczestników: bieg open na 1963 m, bieg na 5 km oraz Nordic Walking na 1963 m. Każda z kategorii podzielona jest na te dla kobiet i mężczyzn. Odbędzie się także bieg rodzinny na 500 m. Regulamin i oświadczenia niezbędne do rejestracji dostępne są na stronie gminalosice.pl.

Bieg wystartuje o godzinie 13:00 bez względu na warunki atmosferyczne. Trasa poprowadzi uczestników ulicami przy Stadionie Miejskim w Łosicach. Biuro zawodów przy ulicy Szkolnej 5A otwarte będzie w godzinach od 11:30 do 12:45. Po wręczeniu medali organizatorzy zapraszają na aromatyczną grochówkę. Nie zabraknie gorącej herbaty i słodkiego poczęstunku.

„Bieg Pamięci Żołnierzy Wyklętych" to nie tylko okazja do aktywności fizycznej, ale przede wszystkim wyjątkowy sposób na uczczenie pamięci bohaterów, którzy walczyli o wolność Polski. W wydarzeniu mogą wziąć udział zarówno doświadczeni biegacze, jak i osoby, które chcą pobiec rekreacyjnie lub w formie marszu. To także doskonała okazja do integracji społeczności lokalnej i wspólnego przeżywania patriotycznych wartości w sportowym duchu.

Organizatorem trzynastej edycji projektu jest Fundacja Wolność i Demokracja. W Łosicach organizacją projektu zajmują się Miasto i Gmina Łosice oraz Łosicki Dom Kultury. Współorganizatorem jest nieformalna grupa „Pędzące ślimaki".

(dh)

Pijany i z zakazem

CZŁUCHÓW PIEŃKI 40-latek wsiadł za kierownicę opla pomimo sądowego zakazu kierowania. Był nietrzeźwy. Mężczyzna usłyszał wyrok już dobę po zatrzymaniu. Sąd orzekł 1,5 roku bezwzględnego pozbawienia wolności, 15 tysięcy świadczeń pieniężnych i dożywotni zakaz prowadzenia pojazdów.

FOT. ARCHIWUM

Kierowca miał prawie 2 promile alkoholu w organizmie

7 lutego tuż po godzinie 10:00 w Człuchów Pieńki policjanci zatrzymali do kontroli drogowej 40-latka kierującego oplem. – Badanie na zawartość alkoholu w organizmie wykazało, że mieszkaniec gminy Platerów był pijany. Miał prawie 2 promile alkoholu w organizmie. Po sprawdzeniu mężczyzny w policyjnych systemach okazało się, że posiada aktywny zakaz kierowania pojazdami mechanicznymi – informuje mł. asp. **Weronika Wujek** z Komendy Powiatowej Policji w Łosicach.

Mężczyzna został zatrzymany przez łosickich policjantów. – Po wytrzeźwieniu usłyszał zarzut i trafił na salę sądową. Było to możliwe dzięki wdrożeniu trybu przyspieszonego. Sąd orzekł wobec kierowcy lekceważącego wcześniejszy zakaz 1,5 roku bezwzględnego pozbawienia wolności, dożywotni zakaz kierowania pojazdami, 15 000 złotych świadczeń pieniężnych na rzecz Funduszu Pomocy Pokrzywdzonym i Pomocy Postpenitencjarnej oraz 4 000 zł jako przepadek równowartości pojazdu – wyjaśnia rzeczniczka.

(jlk)

Ekologiczna dysputa w ŁDK

ŁOSICE W Łosicach rozmawiali o ważnych dla regionu możliwościach w ramach walki ze zmianami klimatu. Wśród tematów znalazł się program „Czyste Powietrze 2025", fundusze europejskie i szanse pozyskania kolejnych środków dla mieszkańców powiatu łosickiego, czy inicjatywy Wojewódzkiego Funduszu Ochrony Środowiska.

10 lutego odbyła się konferencja poświęcona funduszom przeznaczonym na działania i inwestycje proekologiczne w powiecie łosickim. W wydarzeniu uczestniczyli przedstawiciele Narodowego Funduszu Ochrony Środowiska i Gospodarki Wodnej, Wojewódzkiego Funduszu Ochrony Środowiska i Gospodarki Wodnej w Warszawie, Zarządu Województwa Mazowieckiego, eksperci ds. funduszy unijnych, a także włodarze łosickich gmin.

Ze sceny Łosickiego Domu Kultury przybyłych gości przywitała Bożena Niedzielak. Starosta powiatu podkreśliła rolę współpracy samorządów z instytucjami finansującymi projekty ekologiczne. Po niej głos zabrali Robert Sitnik, I wicewojewoda mazowiecki oraz Janina Ewa Orzełowska, członkini zarządu Mazowsza. Po nich przemówili prelegenci.

Robert Gajda, zastępca prezesa zarządu NFOŚiGW omówił fundusze europejskie na infrastrukturę, klimat i środowisko przeznaczone na adaptację do zmian klimatu. Poruszył także temat nowych zasad programu „Czyste Powietrze 2025" i rolę gminy jako operatora.

Kwestie związane z adaptacją do zmian klimatu i wykorzystaniem funduszy europejskich na infrastrukturę środowiskową przybliżył zaś Józef Matysiak, zastępca prezesa NFOŚiGW.

Prezes zarządu WFOŚiGW Zbigniew Deptuła przedstawił programy realizowane przez Wojewódzki Fundusz Ochrony Środowiska i Gospodarki Wodnej skierowane do małych gmin. W swoim wystąpieniu podkreślił, że Fundusz dysponuje szeroką gamą instrumentów wsparcia, które mogą pomóc lokalnym samorządom w realizacji inwestycji proekologicznych. Omówił zarówno programy dostępne od lat, jak i te, które w tym roku zadebiutują w ofercie: dofinansowanie do agregatów prądotwórczych, które zwiększą bezpieczeństwo energetyczne gmin, wsparcie na budowę zbiorników retencyjnych – zarówno do gromadzenia wód opadowych, jak i na potrzeby rolnicze, przeciwpożarowe czy ochronę bioróżnorodności, czy środki na organizację konkursów ekologicznych, które zwiększą świadomość młodych mieszkańców Mazowsza na temat ochrony środowiska.

W drugiej części konferencji głos zabrała Dorota Prokurat, kierownika oddziału MJWPU w Siedlcach, przedstawiając aktualne nabory w ramach „Funduszy Europejskich dla Mazowsza 2021-2027". Ostatnim punktem konferencji była dyskusja, podczas której prelegenci odpowiadali na pytania dotyczące poszczególnych programów.

(dh)

FOT. JANINA EWA ORZEŁOWSKA/FACEBOOK

Podczas debaty poruszano kwestie związane z adaptacją do zmian klimatu i wykorzystaniem funduszy europejskich na infrastrukturę środowiskową

eprasa.pl 69bcf89194

To oznacza, że wszystkie żywe ptaki w ognisku muszą zostać uśmiercone i wywiezione razem z padłymi do utylizacji

Kolejne ognisko rzekomego pomoru drobiu

GMINA MIĘDZYRZEC PODLASKI W ostatnich dniach w gminie Międzyrzec Podlaski wykryto szóste w powiecie bialskim ognisko rzekomego pomoru drobiu. W gospodarstwie w miejscowości Łukowisko zutylizowano ok. 334 tys. sztuk drobiu. Wokół ogniska prowadzone są lustracje w gospodarstwach, aktualizowany jest spis gospodarstw utrzymujących drób.

ANNA CHODYKA

Lek. wet. Katarzyna Szczubiał, wojewódzki inspektor weterynaryjny w Zespole ds. Zdrowia i Ochrony Zwierząt w Lublinie, wskazuje, że szóste ognisko rzekomego pomoru drobiu u drobiu potwierdzono 10 lutego 2025 r. w gminie Międzyrzec Podlaski w miejscowości Łukowisko. – W tym gospodarstwie zutylizowano ok. 334 tys. sztuk drobiu – mówi **Katarzyna Szczubiał**. Dodaje, że mowa jest o wirusie wysoko zjadliwym.

– To oznacza, że wszystkie żywe ptaki w ognisku muszą zostać uśmiercone i wywiezione razem z padłymi do utylizacji. Wokół ogniska prowadzone są lustracje w gospodarstwach, aktualizowany jest spis gospodarstw utrzymujących drób. Pierwsze ognisko potwierdzono 30 grudnia 2024 r. w gminie Międzyrzec Podlaski. Ważna jest bioasekuracja, chodzi o izolację drobiu, tak by chronić drób przed wirusami zawleczonymi do gospodarstwa np. na środkach transportu (pasze, utylizacja), czy przez pracowników fermy, a także przed dostępem ptaków wolno żyjących do pasz i wody. Drób powinien przebywać w zamkniętych pomieszczeniach i korzystać z wody w zamkniętych budynkach gospodarskich. W promieniu 10 km od ostatniego ogniska w okresie 30 dni od wstępnej dezynfekcji został wyznaczony obszar zagrożony – mówi lek. wet. Katarzyna Szczubiał.

FOT. PIXABAY.COM

W powiecie bialskim od 30 grudnia 2024 r. do 10 lutego tego roku wystąpiło sześć ognisk wysoce zjadliwego wirusa rzekomego pomoru drobiu u drobiu na fermach komercyjnych

Wskazuje, że dezynfekcja odbyła się przed 10 lutego. – Dzięki temu nieco szybciej powinny zostać zakończone działania dotyczące zwalczania choroby na tym obszarze. O ile nie zostanie wykryte kolejne ognisko – zaznacza lek. wet. Katarzyna Szczubiał.

Inaczej zgłaszane są ogniska na fermach komercyjnych, a inaczej u drobnych hodowców, posiadających do 50 sztuk drobiu na własne potrzeby. – Jeszcze inaczej zgłaszane są gospodarstwa, które nie mają dużo drobiu, ale posiadają powyżej 50 sztuk, jednak są nadal gospodarstwami, które utrzymują drób na własne potrzeby, mają np. 20 sztuk kur, 40 sztuk perliczek itd. To zróżnicowanie wynika z przepisów unijnych – wyjaśnia lek. wet. Katarzyna Szczubiał. Przyznaje, że na mapie trudno się zorientować, jak wyglądają obszary zapowietrzone. – Wynika to z tego, że ognisk było sześć, więc obszary zaczęły się na siebie nakładać. Oczywiście, my nad tym czuwamy i pilnujemy przestrzegania terminów stosowania środków zwalczania choroby. Co do zasady, jeżeli jest jedno ognisko to wokół niego w promieniu 3 km wyznaczany jest obszar zapowietrzony. Natomiast w promieniu kolejnych 7 km wyznaczany jest obszar zagrożony chorobą – tłumaczy.

Wskazuje, że niektóre miejscowości wchodzą kolejny raz do obszaru zapowietrzonego lub zagrożonego, bo pojawiają się nowe ogniska, a w niektórych będzie można uchylić te restrykcje. – W powiecie bialskim od 30 grudnia 2024 r. do 10 lutego tego roku wystąpiło sześć ognisk wysoce zjadliwego wirusa rzekomego pomoru drobiu u drobiu na fermach komercyjnych – podsumowuje lek. wet. Katarzyna Szczubiał.

Biblioteka z pięknym jubileuszem

WYSOKIE Gminna Biblioteka Publiczna w Międzyrzecu Podlaskim z siedzibą w Wysokim funkcjonuje już 40 lat. Z tej okazji zorganizowano uroczystość, na której przypomniano historię placówki i jej działania na przestrzeni lat. Była to również okazja do życzeń.

Wydarzenie odbyło się 7 lutego w bibliotece w Wysokim. Wzięli w niej udział m.in. przedstawiciele lokalnej władzy, bibliotek miejskich i gminnych, ośrodków kultury z regionu, instytucji wspierających działania bibliotek oraz przyjaciele placówki.

Dyrektor GBP Magdalena Chodzińska podziękowała pracownikom za ich pracę na rzecz szerzenia czytelnictwa wśród lokalnej społeczności. – Każdego dnia udowadniacie mi, że można ufać i można polegać. Dziękuję za wszystko, czego się od was nauczyłam, za pasję, zaangażowanie i kreatywność, za ogromny, rzadko spotykany dystans do siebie, za szalone pomysły i jeszcze bardziej szalone realizacje – mówiła **Magdalena Chodzińska.** – Przede wszystkim dziękuję wam za to, że nieustannie dbacie, chronicie i pielęgnujecie fundamenty, na których zbudowaliśmy nasz zespół, czyli wspólne cele, zasady i wartości. Jesteście dla mnie dumą, a praca wraz z wami to dla mnie zaszczyt i podróż we wciąż nowe, ekscytujące miejsca – dodała.

FOT. WALDEMAR PEPA

Wydarzenie było okazją do świętowania jubileuszu 10-lecia pracy Magdaleny Chodzińskiej na stanowisku dyrektora GBP

Tego dnia pod adresem całego zespołu GBP popłynęły słowa podziękowania. – Biblioteka to instytucja, która gromadzi zbiory biblioteczne, zajmuje się również tworzeniem i zapisywaniem tego, co przemija – zaznaczył wójt gminy **Krzysztof Adamowicz**, dziękując za wspólnie wydane publikacje. – Nie świadczą tylko o naszej historii, ale są wyznacznikiem dla dalszych pokoleń tego, co w gminie jest istotne i ważne – mówił. Podziękował zespołowi GBP, podkreślając, że ma wizję, która prowadzi do czytelnika. Włodarz podziękował też radnym gminy Międzyrzec Podlaski oraz wszystkim przyjaciołom biblioteki. Wraz z przewodniczącym rady gminy Andrzejem Pietrusikiem przekazał jubilatom pamiątkowy list gratulacyjny. – Na ostatniej sesji gminy został zwiększony budżet dla GBP o 40 tys. zł. Chcę z dumą podkreślić, że instytucja kultury, jaką jest Gminna Biblioteka Publiczna w Międzyrzecu Podlaskim z siedzibą w Wysokim, wyznacza trendy rozwoju bibliotek nie tylko w powiecie bialskim, ale również w kraju. Jest doceniana na poziomie gminy, powiatu i całego kraju. Chcę, by każdy wyszedł stąd z przekonaniem, że jest to niezwykła instytucja, bo tworzą ją niezwykli ludzie – mówił wójt.

Wydarzenie było okazją do świętowania jubileuszu 10-lecia pracy Magdaleny Chodzińskiej na stanowisku dyrektora GBP. – Dziękujemy za wiarę w nasze możliwości, szacunek, za słowa „pięknie, ślicznie, ale popraw to o milimetr" – zwrócili się do jubilatki pracownicy biblioteki. Spotkanie uświetniła wystawa obrazów wykonanych haftem krzyżykowym autorstwa Alicji Grudzińskiej oraz koncert zespołu Live Duet, który tworzą Mariusz Gajda i Antoni Fartushnyi.

Justyna Lesiuk-Klujewska

Kilka słów o historii biblioteki

Gminna Biblioteka Publiczna w Międzyrzecu Podlaskim z siedzibą w Wysokim powstała w 1985 r. z inicjatywy Jana Chmielewskiego, ówczesnego naczelnika gminy Międzyrzec Podlaski, została założona w domu państwa Ciepielewskich przy ulicy Rudnickiej 79 w Wysokim. Pierwszymi bibliotekarzami byli właściciele domu: Edward i Ewa Ciepielewscy. W tym czasie kierownikiem biblioteki (1972-2006) była Alina Michalska. Od 1 stycznia 2013 r. ma swoją siedzibę przy ul Rudnickiej 36, a funkcję jej dyrektora pełni Magdalena Chodzińska. W 2016 r. instytucja przeszła na elektroniczny system katalogowania i wypożyczeń, który świetnie sprawdza się w koordynowaniu działania filii w Jelnicy, Krzewicy, Tłuśćcu, Halasach i Rogoźnicy.
Biblioteka jest miejscem sprzyjającym czytelnictwu na terenie gminy Międzyrzec Podlaski, ale również integracji społecznej, ponieważ instytucja prowadzi szereg inicjatyw ukierunkowanych na wspieranie i promocję kultury: organizuje różnorodne warsztaty i zajęcia dla dzieci i dorosłych, z sukcesem bierze udział w konkursach poświęconych pielęgnowaniu i kultywowaniu lokalnej tradycji, prowadzi klub czytelniczy, realizuje również projekty, których efektem są m. in. wydane publikacje o tematyce historycznej i regionalnej. W roku powstania biblioteki księgozbiór liczył 905 woluminów, obecnie obejmuje 7968 pozycji.

Podziękowali babciom i dziadkom

MIĘDZYRZEC PODLASKI Podopieczni Ośrodka Szkolno-Wychowawczego w Międzyrzecu Podlaskim pamiętali o babciach i dziadkach. Z tej okazji zaprosili swoich dziadków do wspólnego świętowania.

Uroczystość z okazji Dnia Babci i Dziadka odbyła się 30 stycznia. Na spotkaniu podopieczni placówki zaprezentowali się w przedstawieniu „Królewna Śnieżka". – Dziadkowie to osoby naprawdę wyjątkowe. Tak inne od rodziców, a kochający całym sercem. W dniu waszego święta chcemy wam życzyć, abyście spełniali swoje marzenia, uśmiechali się tak jak dotychczas, a nawet wcześniej i umieli w każdym dniu dostrzec coś pięknego i wyjątkowego – mówili do dziadków podopieczni SOSW. Ciepłe słowa w kierunku dziadków popłynęły również z ust obecnego na uroczystości burmistrza Międzyrzeca Podlaskiego, Pawła Łysańczuka.

Tego dnia najważniejsza była wspólna zabawa z dziadkami. Zebrani mogli porozmawiać przy poczęstunku. Dodatkowo goście wybrali się w taneczną podróż po Europie.

(jlk)

FOT. WALDEMAR PEPA

Na spotkaniu podopieczni placówki zaprezentowali się w przedstawieniu „Królewna Śnieżka"

Wsparli organizacje

GMINA MIĘDZYRZEC PODLASKI Rozstrzygnięty został otwarty konkurs ofert dla organizacji pozarządowych i innych podmiotów prowadzących działalność pożytku publicznego na rok 2025. Jak podaje portal miedzyrzecgmina.pl, łącznie aż 120 tys. złotych wesprze działania mieszkańców gminy w czterech obszarach pożytku publicznego: upowszechnianie kultury fizycznej i sportu, działalność na rzecz dzieci i młodzieży, działania wspomagające rozwój wspólnot i społeczności lokalnych, ochrona i promocja zdrowia oraz kultura, sztuka i dziedzictwo narodowe.

W ramach otwartego konkursu złożono 20 ofert. Oferenci, których wnioskom przyznano dotację w kwocie mniejszej niż wnioskowano powinni złożyć aktualizację oferty w terminie 14 dni od ogłoszenia niniejszego zarządzenia.

(ach)

eprasa.pl 69bcf89194

Policjanci apelują, żeby zgłaszać osoby, które są zagrożone utratą zdrowia lub życia na skutek wychłodzenia

Policjanci uratowali bezdomnego

GMINA ŁOSICE Podczas kontroli opuszczonych budynków na terenie gminy Łosice dzielnicowi odnaleźli 50-letniego mężczyznę, który był wyczerpany i narażony na wychłodzenie. Mężczyzna został przewieziony do szpitala, gdzie otrzymał niezbędną pomoc medyczną.

JUSTYNA LESIUK-KLUJEWSKA

FOT. KPP ŁOSICE

Po przyjeździe karetki mężczyzna został przewieziony do szpitala, gdzie otrzymał niezbędną pomoc medyczną

Policjanci regularnie patrolują tereny, na których mogą przebywać osoby bezdomne. Działania te podejmowane są na terenie całego powiatu łosickiego, a dzielnicowi dbają o bezpieczeństwo zarówno osób żyjących w trudnych warunkach, jak i tych, które znalazły się w kryzysie bezdomności.

Znaleźli go w pustostanie

Do wydarzenia doszło 12 lutego. Mężczyzna leżał w piwnicy pustostanu na cienkim materacu. Funkcjonariusze natychmiast udzielili mu pomocy i wezwali pogotowie. Po przyjeździe karetki mężczyzna został przewieziony do szpitala, gdzie otrzymał niezbędną pomoc medyczną. – To wydarzenie przypomina o tym, jak ważne jest, abyśmy wszyscy zachowywali czujność. Warto pamiętać, że szybka reakcja w takich przypadkach może uratować życie, szczególnie zimą, gdy niskie temperatury stanowią realne zagrożenie dla osób bezdomnych. Policjanci apelują do mieszkańców, aby nie pozostawali obojętni wobec osób narażonych na wychłodzenie. Każde zgłoszenie dotyczące takich sytuacji może zapobiec tragedii. Warto informować służby mundurowe, o osobach przebywających w niebezpiecznych warunkach – mówi mł. asp. **Weronika Wujek**. Dodaje, że każdy z nas może pomóc.

Umierają z powodu wychłodzenia

Policjanci apelują, żeby zgłaszać osoby, które są zagrożone utratą zdrowia lub życia na skutek wychłodzenia, także tych pod wpływem alkoholu. Służy temu nr alarmowy 112 i Krajowa Mapa Zagrożeń Bezpieczeństwa. – Kiedy na zewnątrz panują niskie temperatury wiele osób narażonych jest na utratę życia lub zdrowia na skutek wychłodzenia organizmu. Problem ten dotyka przede wszystkim osoby bezdomne, samotne i w podeszłym wieku. Zagrożenie takie dotyczy także osób będących pod wpływem alkoholu. Nie bądźmy obojętni i alarmujmy policję za każdym razem, kiedy ktoś jest narażony na wychłodzenie organizmu. Wystarczy jeden telefon, aby uratować komuś życie! – czytamy w komunikacie Komendy Głównej Policji.

Okres zimowy to czas, kiedy policjanci podczas patroli zwracają szczególną uwagę na miejsca, gdzie mogą szukać schronienia i nocować bezdomni. – Są to zazwyczaj pustostany, ogródki działkowe, altanki. Każdego roku monitorujemy sytuację tych osób, sami oferujemy pomoc każdemu, kto jej potrzebuje – odnajdując takie osoby zawsze proponujemy przewiezienie ich do ośrodków, w których jest ciepło, gdzie mogą zjeść ciepły posiłek i przespać się w normalnych warunkach – informuje KGP.

Szczególnej uwagi wymagają od nas także osoby starsze, samotne, nieporadne życiowo czy niedołężne, które mogą być szczególnie narażone na skutki działania niskich temperatur, a niekorzystne warunki atmosferyczne mogą okazać się dla nich barierą nie do pokonania. Warto upewnić się, czy nie potrzebują oni pomocy w codziennych czynnościach takich jak chociażby zakupy. O trudnej sytuacji sąsiada czy znajomego możemy również powiadomić Ośrodek Pomocy Społecznej. – Zwracamy się z apelem, aby nikt z nas nie był obojętny na potrzeby drugiego człowieka. I Ty możesz pomóc! Wystarczy jeden telefon pod numer alarmowy 112 lub zgłoszenie na Krajowej Mapie Zagrożeń Bezpieczeństwa. Z listy dostępnych oznaczeń na KMZB należy wybrać „Osoba bezdomna wymagająca pomocy", a następnie nanieść znacznik na konkretne miejsce na mapie – informują policjanci.

Zatrzymani za narkotyki

POWIAT RADZYŃSKI Ponad 1,5 kilograma narkotyków: amfetaminy, mefedronu, marihuany a także niemal 1400 tabletek MDMA ujawnili radzyńscy kryminalni. Narkotyki zostały zabezpieczone podczas przeszukania jednego z mieszkań w Radzyniu Podlaskim, a także auta zatrzymanego do kontroli drogowej na terenie gminy Wohyń. Do sprawy zostały zatrzymane 4 młode osoby.

FOT. KPP RADZYŃ PODLASKI

Sąd przychylił się do wniosku radzyńskiej policji oraz prokuratury i zastosował środek zapobiegawczy w postaci tymczasowego aresztowania na okres 3 miesięcy wobec wszystkich podejrzanych

11 lutego funkcjonariusze weszli do jednego z mieszkań w Radzyniu Podlaskim.- Z posiadanych informacji wynikało, że zamieszkująca tam para w wieku 20 i 25-lat może posiadać środki odurzające. W trakcie przeszukania policjanci ujawnili narkotyki. Dodatkowo kryminalni ustalili, że substancje zabronione z mieszkania pary wywieźli dwaj ich koledzy w wieku 18 i 21 lat. W związku z posiadanymi informacjami kryminalni wytypowali miejsce, gdzie mogą znajdować się mężczyźni – informuje oficer prasowy Komendy Powiatowej Policji w Radzyniu Podlaskim, podkomisarz **Piotr Mucha**. Na terenie gminy Wohyń zatrzymali samochód osobowy marki Renault. W trakcie przeszukania w jego wnętrzu ujawnili środki odurzające. – Funkcjonariusze zabezpieczyli łącznie ponad 1,2 kilograma amfetaminy, niemal 70 gramów mefedronu, marihuanę, a także niemal 1400 tabletek MDMA – mówi rzecznik radzyńskiej policji.

Wszyscy zostali zatrzymani do wyjaśnienia w policyjnym areszcie. Po wykonaniu czynności procesowych cała czwórka została doprowadzona do prokuratury, gdzie usłyszała zarzuty. Sąd przychylił się do wniosku radzyńskiej policji oraz prokuratury i zastosował środek zapobiegawczy w postaci tymczasowego aresztowania na okres 3 miesięcy wobec wszystkich podejrzanych.

Zgodnie z Ustawą o przeciwdziałaniu narkomanii posiadanie znacznej ilości substancji psychotropowych zagrożone jest karą nawet do 10 lat pozbawienia wolności.

Justyna Lesiuk-Klujewska

Pijany i z 3 zakazami

BIAŁA PODLASKA Policjanci bialskiej drogówki zatrzymali do kontroli 26-letniego kierowcę hondy, który prowadził auto pomimo trzech zakazów kierowania pojazdami, „na podwójnym gazie". Badanie wykazało niemal 2,5 promila alkoholu w jego organizmie. Mężczyzna w takim stanie przewoził pasażerkę.

Do zdarzenia doszło 11 lutego na ul. Warszawskiej w Białej Podlaskiej. Około godz. 12.00 policjanci bialskiej drogówki, zwrócili uwagę na osobową hondę, której kierowca jechał z włączonymi światłami drogowymi i halogenami niegodnie z przepisami. – Za kierownicą osobówki siedział 26-letni bialczanin. W trakcie kontroli mundurowi ustalili, że na koncie mężczyzny widnieją, aż trzy zakaz kierowania pojazdami, a on sam znajduje się w stanie nietrzeźwości. Badanie wykazało niemal 2,5 promila w jego organizmie. Mężczyzna w takim stanie przewoził pasażerkę – informuje oficer prasowy KMP w Białej Podlaskiej, nadkom. **Barbara Salczyńska-Pyrchla**.

O dalszym losie 26-latka zadecyduje sąd. Grozi mu kara do 5 lat pozbawienia wolności. Do tego sąd orzeka środek karny w postaci zakazu prowadzenia pojazdów nawet do 15 lat, przy czym minimalny okres, na jaki zakaz ten jest orzekany to 3 lata. Osoby kierujące pojazdem w stanie nietrzeźwości muszą się też liczyć z dotkliwymi konsekwencjami finansowymi.

(jlk)

Areszt za śmierć na krajówce

POWIAT BIALSKI Na wysokości miejscowości Sycyna, w wyniku czołowego zderzenia dwóch aut zginęła młoda kobieta. Sąd Rejonowy w Białej Podlaskiej zastosował środek zapobiegawczy w postaci tymczasowego aresztowania wobec podejrzanego o spowodowanie wypadku.

Przypomnijmy, że do zdarzenia doszło 2 lutego po godzinie 19:00 na krajowej dwójce. Jak ustalili mundurowi, 44-latek podczas wyprzedzania kilku samochodów zderzył się z jadącym z naprzeciwka volkswagenem, za kierownicą którego siedziała 26-latka. Pomimo przeprowadzonej na miejscu reanimacji jej życia nie udało uratować. W chwili zdarzenia mężczyzna w organizmie miał promil alkoholu. Z obrażeniami ciała trafił do szpitala.

W sprawie zostało wszczęte śledztwo. Funkcjonariusze pod nadzorem prokuratury szczegółowo ustalali okoliczności wypadku. Zebrany w sprawie materiał dowodowy pozwolił na przedstawienie zarzutów 44-letniemu kierowcy. Mężczyzna odpowiadał będzie za spowodowanie wypadku drogowego ze skutkiem śmiertelnym oraz kierowanie pojazdem w stanie nietrzeźwości. 5 lutego bialski sąd przychylił się do wniosku policji i prokuratury o zastosowanie wobec podejrzanego środka zapobiegawczego w postaci tymczasowego aresztowania. Mężczyzn ma spędzić w areszcie trzy miesiące. Grozi mu kara do 20 lat pozbawienia wolności.

Pogrzeb niespełna 27-letniej ofiary pijanego kierowcy odbył się w sobotę, 8 lutego. Kobieta została pochowana w Białej Podlaskiej.

Dorota Hojda

FOT. OSP SWORY

Zebrany w sprawie materiał dowodowy pozwolił na przedstawienie zarzutów 44-letniemu kierowcy, który odpowie za spowodowanie wypadku drogowego ze skutkiem śmiertelnym

eprasa.pl 69bcf89194

Symboliczny dystans (1963 m) to rok śmierci ostatniego Żołnierza Niezłomnego, który poległ w walce czynnej

Zapisz się na patriotyczny bieg

MIĘDZYRZEC PODLASKI, WISZNICE Bialskie starostwo powiatowe zaprasza na lokalny bieg „Tropem Wilczym. Bieg Pamięci Żołnierzy Wyklętych", który odbędzie się 2 marca o godz. 12.00 w parku Potockich w Międzyrzecu Podlaskim. Bieg odbędzie się również w Wisznicach.

ANNA CHODYKA

Symboliczny dystans (1963 m) to rok śmierci ostatniego Żołnierza Niezłomnego, który poległ w walce czynnej – Józefa Franczaka pseud. Lalek. Przedsięwzięcie to ma charakter ogólnopolski, a nawet wykracza poza granice naszego kraju. Jego pomysłodawcą i koordynatorem jest Fundacja „Wolność i Demokracja" z siedzibą w Warszawie. Impreza jest zaplanowana jednocześnie w kilkuset miejscowościach.

W biegu mogą uczestniczyć wszyscy zdolni do przebiegnięcia tego dystansu: dzieci, młodzież, dorośli, seniorzy

Jak podaje portal miedzyrzec.pl, ideą biegu jest oddanie hołdu żołnierzom polskiego podziemia działającego w latach 1944-1963 w obrębie przedwojennych granic RP. Zapisy prowadzone są w formie zgłoszenia telefonicznego pod nr 83 371 20 15 do wyczerpania limitu miejsc (120 osób). Udział w biegu jest bezpłatny. Nie przewiduje się kategorii wiekowych. W biegu mogą uczestniczyć wszyscy zdolni do przebiegnięcia tego dystansu: dzieci, młodzież, dorośli, seniorzy. Mile widziane są rodziny. To bieg bez rywalizacji, który daje możliwość wspólnego uczczenia pamięci bohaterów. Organizator zapewnia opiekę medyczną.

2 marca o godzinie 11.00 nastąpi otwarcie Biura Zawodów, które będzie mieściło się w Pałacu Potockich przy ul. Lubelskiej 63. Tam również odbędzie się weryfikacja uczestników oraz wydawanie numerów startowych. Zarejestrowany uczestnik otrzyma koszulkę, medal, wodę mineralną, ciastka ufundowane przez firmę Dr Gerard oraz możliwość skorzystania z gorącego posiłku.

W Wisznicach 2 marca, o godz. 12.30 odbędzie się Bieg Pamięci Żołnierzy Wyklętych Tropem Wilczym. Po biegu na uczestników czekają pamiątkowe medale, dyplomy oraz kuchnia polowa i pyszny poczęstunek. Zapisy na bieg odbywają się na stronie: https://elektroniczne-zapisy.pl/event/12462.html. Organizatorami są m.in. Gminny Ośrodek Kultury i Oświaty w Wisznicach. Patronat honorowy nad wydarzeniem objął wójt gminy Wisznice Piotr Dragan.

Gwiazdy nad Jemiołą

GMINA JANÓW PODLASKI Już 7 marca odbędzie się koncert Gwiazdy nad Jemiołą. Łukasz Jemioła i Michał Iwanek zagrają utwory Wodeckiego, Niemena, Grechuty, Fogga i The Beatles.

Koncert Gwiazdy nad Jemiołą będzie miał miejsce 7 marca o godz. 19:00 w sali kinowej Gminnego Ośrodka Kultury. Na gitarze zagra i zaśpiewa Łukasz Jemioła, na pianinie zagra Michał Iwanek. Organizatorem jest Gminny Ośrodek Kultury. Wstęp wolny.

Jak podaje GOK Janów Podlaski, Łukasz Jemioła to wokalista i songster, specjalizujący się w piosenkach retro oraz nurcie americana. Jako gitarzysta swobodnie korzysta z techniki fingerpicking.

Artysta wielokrotnie współpracował z Włodkiem Pawlikiem – laureatem Nagrody Grammy. Występował także z artystami: Marylą Rodowicz, Januszem Radkiem, Arturem Andrusem, Andrzejem Lampertem, Margaret, Piotrem Bałtroczykiem, Piotrem Fronczewskim, Małgorzatą Kożuchowską, Maciejem Zakościelnym, Maciejem Miecznikowskim, zespołem Anawa Marka Grechuty. Na swoim koncie ma liczne realizacje telewizyjne dla TVP, TVN, POLSAT, takie jak: Sopot Top Hits Festiwal, X-Factor, Mrągowo i inne. Na swoim koncie ma album „Jemioła", płytę live z koncertów „Wieczorem" oraz „Mów spokojniej", „Kraina Łagodności vol. 3", płytę współtworzoną z Wojciechem Malajkatem „Tańcobajki. Kot w butach" oraz album „Dziękuję".

(ach)

FOT. GOK JANÓW PODLASKI

Łukasz Jemioła i Michał Iwanek zagrają utwory Wodeckiego, Niemena, Grechuty, Fogga i The Beatles

Niesamowity Robbie Williams

KINO W kinie Merkury można obejrzeć najnowszy film reżysera „Króla rozrywki" i producenta „Rocketmana". Reżyser Michael Gracey, wykorzystując swoje ogromne doświadczenie specjalisty od efektów wizualnych, tworzy olśniewający portret uwielbianego gwiazdora popu, Robbie'go Williamsa. Film „Better Man: Niesamowity Robbie Williams" już w czwartek 20 lutego o godz. 20:15 w kinie Merkury w ramach Spotkań Filmowych.

Pulsujący ekscentryczną energią, fantastyczną muzyką i intensywnymi emocjami, porywający portret zwykłego brytyjskiego chłopaka, który podbił świat rozrywki. To nie jest kolejna, zwykła biografia muzyczna, lecz szalenie oryginalne, błyskotliwie pomyślane i zrealizowane widowisko, które z niezwykłą mocą oddaje wzloty i upadki jednego z największych gwiazdorów naszych czasów.

FOT. KINO MERKURY

Poruszająca opowieść o niezwykłym artyście i wrażliwym człowieku, ilustrowana ponadczasowymi muzycznymi hitami i ubrana w bardzo oryginalną wizualną formę. Muzyka była bliska sercu Robbie'go Williamsa od dziecka. Jako chłopiec obserwował niezbyt udaną karierę estradową swojego ojca, która była dla niego nierzadko źródłem frustracji. Robbie przejmuje zarówno ambicje ojca, jak i jego paraliżujące zwątpienie w siebie – ale ma talent. Wkrótce dołącza do boysbandu Take That, z którym wspina się na szczyty list przebojów z serią międzynarodowych hitów. Jednak pieniądze i sława przynoszą jeszcze więcej zwątpienia, a Williams odkrywa w sobie zgubny pociąg do autodestrukcji. Ma, mimo to, także niezwykłą siłę, która w połączeniu z talentem pozwala podnosić się po każdym życiowym czy artystycznym upadku. Wyjątkowy człowiek, niepowtarzalny artysta, po prostu Robbie Williams. (ach)

Zdobądź wejściówkę!

Dla naszych Czytelników mamy dwie bezpłatne wejściówki na seans filmu „Better Man: Niesamowity Robbie Williams" w kinie Merkury w ramach CzSF. Aby je zdobyć, należy przyjść do sekretariatu redakcji Słowa Podlasia, ul. Warszawska 15, z aktualnym wydaniem naszego tygodnika i pokazać nam ten artykuł. Bilety otrzymają dwie pierwsze osoby, a więc kto pierwszy ten lepszy!

Spotkanie z reżyserką

GMINA SOSNÓWKA W Sosnówce, 22 lutego zostanie wyświetlony film pt. „Kobieta na dachu". Po projekcji odbędzie się spotkanie z reżyserką Anną Jadowską.

Film zostanie wyświetlony 22 lutego, o godz. 18:00 w Gminnym Ośrodku Kultury w Sosnówce. Główna bohaterka filmu pt. „Kobieta na dachu" to Mira Napieralska – sześćdziesięcioletnia kobieta, która jest zatrudniona jako położna. Znakomicie radzi sobie w pracy, ale nie szanuje własnych potrzeb i emocji. W jej prywatnym życiu główną rolę odgrywają mąż i dorosły syn. Niekiedy, gdy chce odpocząć, idzie na dach swojego bloku, gdzie pali papierosy. To jedyna chwila, kiedy może odetchnąć i pobyć sama. Jednak, nagłe wydarzenie sprawi, że Mira postanowi odszukać swoją tożsamość.

Pokaz kinowy będzie miał miejsce, dzięki projektowi „Polska Światłoczuła" rozpoczętemu w 2011 roku przez reżyserkę Dorotę Kędzierzawską i operatora Arthura Reinharta. Wydarzenie jest wspierane finansowo przez Ministerstwo Kultury i Dziedzictwa Narodowego, Polski Instytut Sztuki Filmowej, Kia Film. (ach)

KAŻDY MA COŚ DO UKRYCIA

BIBLIOTECZKA Monika to utalentowana dziennikarka śledcza, która najlepsze tematy zdobywa dzięki informacjom od męża – prokuratora. W końcu jednak, podobnie jak szczęście w jej związku, dobra passa zaczyna mijać. Do wygrania jest książka pt. „Zagubiony ślad" autorstwa Aleksandry Pottter wydana przez wydawnictwo Novae Res.

Szukając nowej sensacji, Monika trafia na informacje o Waldim – mordercy, który zdołał uciec z konwoju podczas transportu do innego więzienia. Dziennikarka przypomina sobie, że to właśnie jej mąż przed laty prowadził sprawę zbiega. Postanawia zgłębić temat, nieświadoma, że powinna mieć się na baczności...

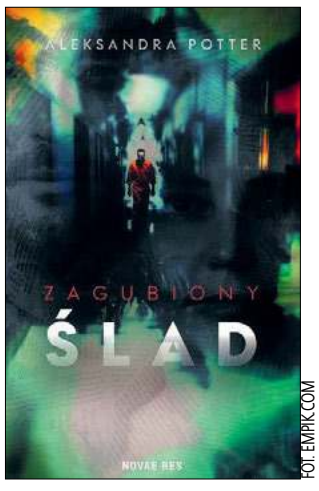

FOT. EMPIK.COM

Im więcej faktów wychodzi na jaw, tym bardziej wzrasta zagrożenie. Monika nie spocznie jednak, póki nie odkryje prawdy. Nawet jeśli mroczna tajemnica zaważy na jej własnym życiu.

Dla naszych Czytelników mamy bezpłatny egzemplarz książki pt. „Zagubiony ślad". Aby o nią powalczyć, należy poprawnie wypełnić znajdujący się poniżej kupon i dostarczyć go do sekretariatu redakcji Słowa Podlasia, ul. Warszawska 15, do czwartku 20 lutego.

Opisywaną ostatnio książkę „Intryga chodzi w szpilkach" otrzymuje Joanna Zawadzka. Po odbiór zapraszamy w ciągu miesiąca od opublikowania nazwiska.

(ach)

KUPON SŁOWO PODLASIA

Jaki zawód wykonuje mąż bohaterki „Zagubionego śladu"?

odpowiedź .....

wybieram książkę .....

imię i nazwisko .....

adres .....

telefon kontaktowy ..... wiek ..... NIP .....

Wyjątkowy wernisaż

GMINA JANÓW PODLASKI Już 1 marca, w Janowie Podlaskim będzie miał miejsce wernisaż wystawy fotograficznej pt. „Autentyczność", autorstwa Moniki Szpury. Wydarzenie odbędzie się o godz. 18:00 w sali wystawowej Gminnego Ośrodka Kultury. Na wystawie będzie można obejrzeć zdjęcia autorstwa Moniki Szpury. Wystawę można zwiedzać od 1 do 31 marca.

(ach)

eprasa.pl 69bcf89194

Samorządowe oferty na zimowe ferie (cz. II)

REGION W województwie Lubelskim właśnie zaczęły się zimowe ferie w szkołach. Dla tych, którzy chcą je spędzić aktywnie mamy podpowiedź, gdzie szukać zajęć w drugim tygodniu szkolnej laby.

BIAŁA PODLASKA

BIALSKIE CENTRUM KULTURY

KK SCENA ul. Zygmunta Augusta; zapisy 83 341 64 18:

25, 27 lutego: 12.00-13.30 warsztaty plastyczne (do 14 lat)

KK PIAST ul. Spółdzielcza; zapisy 83 341 64 59:

22 lutego: godz. 12.00-13.00 otwarte zajęcia wokalne

27 lutego: godz. 11.00-12.00 zimowe zabawy plastyczne dla dzieci

KK EUREKA ul. Orzechowa; zapisy 83 341 67 31

24 lutego: godz. 10.00-11.00 „Wirujące śnieżynki" zajęcia taneczne

25 lutego: godz. 13.00-14.30 „Lodowe sople" zajęcia plastyczne

26 lutego: godz. 10.00-11.30 „Teatratki" zajęcia teatralne; 12.00-13.00 „Groteka" gry i zabawy dla dzieci

Galeria Podlaska ul. Warszawska 12; zapisy 83 341 67 25

25 lutego: godz. 11.00-13.00 Podróż zimowa w Dolinę Wyobraźni (od 8 lat)

27 lutego: 11.00-13.00 Historia krasnoludków z Krainy Lodu (od 8 lat)

MULTICENTRUM (zapisy pod nr. 83 341 60 17)

24 lutego: godz. 11.00-13.00 Mini maraton z Dixit – spotkanie z jedną z najsłynniejszych planszówek (od 7 lat)

25 lutego: godz. 10.00-11.00 (I gr.) 11.30 – 12.30 (II gr.) Kreatywne 3D, długopis w dłoni (od 7 lat)

26 lutego: godz. 10.00-11.30 (I gr), 12.00-13.30 (II gr) Mały grafik – spotkanie z grafiką (od 8 lat)

27 lutego: godz. 10.00 -11.30 Zmalujmy marzenia – zajęcia kreatywne (od 7 lat)

28 lutego: godz. 11.30-13.00 zajęcia z klockami k'Nex (od 7 lat)

BARWNA

22 lutego, 1 marca: zagraj z rodziną w bibliotece (cały dzień)

25 lutego: godz. 11.30-13.00 Maski na ostatnie dni karnawału (od 6 lat) – obowiązują zapisy

27 lutego: godz. 11.30-13.00 Warsztaty z tworzenia komiksu (od 9 lat)

28 lutego: godz. 10.00-11.30, 11.30-13.00, 13.00-14.30 Zimowe kino w bibliotece – maraton filmowy (zapisy)

MBP FILIA NR 1 (al. 1000-lecia)

25,27 lutego: godz. 11.00-12.30 „z książką na wesoło" zajęcia literacko -plastyczne

MBP FILIA NR 3 ul. Zygmunta Starego (zapisy 83 341 64 49)

25, 27 lutego: godz. 11.00-12.30 zajęcia literacko-plastyczne (7 – 12 lat)

26 lutego: godz. 11.00 0 12.30 gramy w planszówki

MBP FILIA NR 6 ul. Orzechowa

24,26,28 lutego: godz. 11.00-12.30 „Futerkowe ferie zimowe" – zajęcia literacko-plastyczne (od 6 lat)

MUZEUM POŁUDNIOWEGO PODLASIA

26 lutego: 11.00 –wykonanie maski karnawałowej– zajęcia warsztatowe

28 lutego: 11.00 – malowanie zimowego pejzażu – zajęcia warsztatowe

*Warsztaty są bezpłatne. Obowiązują zgłoszenia telefoniczne 508 091 745

MIĘDZYRZEC PODLASKI

Miejski Ośrodek Kultury

„Teen-teka" – przez całe ferie dostęp do puzzli, gier planszowych, gier komputerowych PlayStation. Warunkiem uczestnictwa w zajęciach organizowanych przez bibliotekę jest posiadanie aktywnej karty bibliotecznej.

24 lutego:

10:00-11:00 lodowisko – bezpłatna godzina jazdy dla dzieci

11:00-12:30 MBP Pracownia Wyobraźni – Odkryjemy tajemnicę czerpanego papieru, gr. II (6-8 lat), zapisy: 83 371 27 03 lub Messenger

16:00-17:30 Pałac Potockich – zajęcia plastyczno-graficzne (10-13 lat)

7.00-22.00 – Pływalnia „Oceanik" – wodny, dmuchany tor przeszkód

25 lutego:

10:00-11:00 lodowisko – bezpłatna godzina jazdy dla dzieci

11:00 Pałac Potockich – warsztaty z dźwiękiem w strefie Odkrywania Wyobraźni i Aktywności – jak rozchodzą się fale dźwiękowe, czym jest słyszenie kośćmi, kamertony, gongi, misy, kalimba i wiele innych. Dodatkowo warsztaty robienia grzechotek, zapisy: palac.miedzyrzec.pl

11:00-12:30 Pałac Potockich – zajęcia fotograficzne (14 lat+)

16:00-17:30 Pałac Potockich – zajęcia plastyczno-graficzne (14+)

16:30-18:00 Międzyrzeckie Centrum Młodzieży – „Projektowanie 3D" (14-21 lat)

7.00-22.00 – Pływalnia „Oceanik" – wodny, dmuchany tor przeszkód

26 lutego:

10:00-11:00 lodowisko Bezpłatna godzina jazdy dla dzieci

11:00-12:30 Pałac Potockich – zajęcia fotograficzne (14+)

11:00 Pałac Potockich – warsztaty kreatywne, zapisy: palac.miedzyrzec.pl

11:00-12:30 MBP Pracownia Wyobraźni Będziemy nie tylko tworzyć, ale również stwarzać, gr. II (6-8 lat). Zapisy: 83 371 27 03

12:00 środa z bajką w kinie „Sława"

16:30-18:00 Międzyrzeckie Centrum Młodzieży – „Programowanie ARDUINO (14-21 lat)

7.00-22.00 – Pływalnia „Oceanik" – wodny, dmuchany tor przeszkód

27 lutego:

10:00-11:00 lodowisko - bezpłatna godzina jazdy dla dzieci

15:00-16:30 Międzyrzeckie Centrum Młodzieży - „Zumba w MCM" (14-21 lat)

18:00-21:00 Międzyrzeckie Centrum Młodzieży - „Karaoke w MCM" (14-21 lat)

7.00-22.00 – Pływalnia „Oceanik" – wodny, dmuchany tor przeszkód

28 lutego:

10:00-11:00 lodowisko – bezpłatna godzina jazdy dla dzieci

11:00-12:30 MBP Pracownia wyobraźni – Zajrzymy w świat magicznych eksperymentów, gr. II

(6-8 lat), zapisy: 83 371 27 03 lub Messenger

17:00-21:00 Międzyrzeckie Centrum Młodzieży – „Planszówka dla każdego" – wieczór z grami planszowymi (14-21 lat)

7.00-22.00 – Pływalnia „Oceanik" – wodny, dmuchany tor przeszkód

1 marca:

14:00-19:00 Międzyrzeckie Centrum Młodzieży - „Zawody e-sport FIFA". Konkurs z nagrodami

(14-21 lat)

8.00-22.00 – pływalnia „Oceanik" – wodny, dmuchany tor przeszkód

2 marca:

8.00-22.00 – pływalnia „Oceanik" – wodny, dmuchany tor przeszkód

PISZCZAC

Gminne Centrum Kultury i Sportu w Piszczacu

Obowiązuje rezerwacja miejsc. Warsztaty odbywają się w pracowni Jaskółka w Piszczacu, ul. Włodawska 8.

24 lutego: godz. godz. 10:00-12:00 - warsztaty „Zimowe eksperymenty" koszt 60 zł/os.

25 lutego: godz. 10:00 – 12:00 - zajęcia animacyjno-planszowe (udział bezpłatny)

26 lutego: godz. 10:00-12:00 – warsztaty plastyczno-rękodzielnicze (udział bezpłatny)

27 lutego: godz. 10:00-12:00 – „śpiewać każdy może" karaoke (udział bezpłatny),

28 lutego: godz. 10:00-12:00 seans kinowy (udział bezpłatny)

TERESPOL

Miejskie Centrum Kultury Sportu i Rekreacji

– zajęcia plastyczne z Marceliną Łozak-Ładą w MCKSiR, sala nr 9 [6+] zapisy tel. 783446513, liczba miejsc ograniczona

26 lutego: godz. 13.00-15.00 – obrazek 3D z masy papierowej

27 lutego: godz. 13.00-15.00 – warsztaty ceramiczne – dekoracja ścienna

28 lutego: godz. 13.00-15.00 – Pomaluj wędrujący kamyczek

25.26.27 lutego: godz. 11:00-13:00 – zajęcia tkacko-krawieckie z Januszem Tureckim w MCKSiR, sala nr 8 (9+)

24 lutego: godz. 11:00-15:00; 26. lutego: godz. 11:00-16:00; 27 lutego: godz. 15:30-16:30 (zespół); 28 lutego: godz. 11:00-18:00 – zajęcia wokalne z Marią Macwejko w MCKSiR, sala nr 6, zajęcia: indywidualne i z zespołem, wcześniejsze zapisy tel. 696 563 564, liczba miejsc ograniczona

24 lutego: godz. 17:00-17:50 (5-7 lat);27 lutego: godz. 16:00-17:00 (8-9 lat) – zajęcia taneczne z Magdaleną Wieczorek, hala sportowa (Sienkiewicza 27) (stałe zajęcia zespołu FLESZ Dance Company i zajęcia otwarte dla dzieci)

25 lutego: godz. 17:00-19:00 – zajęcia szachowe ze Sławomirem Leszkiem (Klub Szachowy MOK ,,Debiut" Terespol) w MCKSiR, sala nr 6

26 lutego: w godz. 15:00-16:00 – Harry Potter zaprasza na tematyczne warsztaty cukiernicze, koszt: 30 zł (płatne u instruktorki Kamili Maroszczuk) – warsztaty cukiernicze z Kamilą Maroszczuk (Jakie to Słodkie) w MCKSiR, sala numer 6 (7+), zapisy tel. 515 550 711, liczba miejsc ograniczona)

26 lutego: w godz. 12:00–16:00 – gitara, bas, perkusja indywidualnie i zespołów, bezpłatne – warsztaty muzyczne z Andrzejem Niedziółko w ALO (ul. Wojska Polskiego 88), sala nr 14, młodzież, zapisy – numer tel. 500 756 553, liczba miejsc ograniczona)

Zajęcia sportowe:

piłka nożna szkoła podstawowa:

25 i 27 lutego: godz. 13.30-15.00 – zajęcia dla klas I-II

26 i 28 lutego: godz. 15.30 – 17.00 – zajęcia dla klas III–IV

26 i 28 lutego: godz. 17.00-18.30 – zajęcia dla klas V-VI

26 i 28 lutego: godz. 18.30–20.00 – zajęcia dla klas VII-VIII

22 lutego: godz. 13.00-15.00 – siatkówka dla młodzieży i dorosłych

26 i 28 lutego: godz. 19.00-20.45 tenis dla młodzieży i dorosłych (obowiązują zapisy)

1 marca: godz. 8.30 -10.00 – koszykówka dla młodzieży i dorosłych

Turnieje sportowe (hala sportowa):

23 lutego: godz. 10:00 – Halowy Turniej Tenisa dla młodzieży i dorosłych

26 lutego: godz. 10:00 - Turniej Piłkarzyków dla klas IV–V szkół podstawowych, godz.12:00 – dla klas VI -VIII szk. podst.

(obowiązują zapisy pod nr. tel. 510 991 765)

27 lutego: godz. 10:00-16:00 Turniej Fifa z KP Granica Terespol w MCKSiR, sala nr 6 (dzieci szkoły podstawowej od 7 lat, młodsze z rodzicami), zapisy i szczegóły: tel. 723 509 761 (KP GRANICA Terespol)

1 marca: godz.15:30 - Turniej Siatkówki dla młodzieży i dorosłych

24-28 lutego: Sala Gier Zręcznościowych w hali sportowej: godz. 10.00-18.00 dzieci i młodzież (zapisuje rodzic/opiekun) – w czasie ferii bezpłatnie, godz. 18.00-22.00 dorośli (obowiązują zapisy, odpłatność: karnet miesięczny dla dorosłych 80 zł, godzina – 8 zł, zapisy i szczegóły pod numerem tel. 510 991 765.

POWIAT RADZYŃSKI

GMINA KĄKOLEWNICA

Gminny Ośrodek Kultury w Kąkolewnicy

23 lutego: godz. 20.00 Noc Kultury (gry zespołowe, zabawy integracyjne, warsztaty babeczkowe)

24 lutego: godz. 11.00 warsztaty DJ-skie

25 lutego: godz. 11.00 warsztaty „Mały kucharz" oraz „Ferie na planszy"

27 lutego: godz. 11.00 warsztaty komiksowe i warsztaty plastyczne (uczestnicy przynoszą czasopisma z których wycinane będą elementy)

25,26 lutego: godz. 7.10 – wycieczki wyjazdowe (Warszawa, Siedlce)

GMINA RADZYŃ PODLASKI

Gminny Ośrodek Kultury i Sportu

24 lutego: 10.00-13.00 warsztaty malowania na tkaninie i kulinarne (Świetlica Wiejska w Białej)

25 lutego: wycieczka do Siedlec

26 lutego: godz. 11.00 – warsztaty plastyczne (Dom Ludowy w Maryninie)

26 lutego: 12.00 – warsztaty malowania węglem (Dom Ludowy Jaski)

27 lutego : wycieczka do Lublina (zapisy do 21.02 – tel. 664 766 327) – koszt 100 zł

28 lutego: 10.00-13.00 zajęcia świetlicowe, gra terenowa (zapisy w bibliotece w Białce, lub tel. 513 461 650, do 26.02) – Świetlica Wiejska w Białce

1 marca: 14.00 – ognisko Feliksówka

(joan); (jlk)

Z Terespola do Siedlec i Warszawy

24 lutego: wycieczka dla dzieci i młodzieży do Siedlec (dzieci szkoły podstawowej od 7 lat, młodsze z rodzicami – zgłoszenia mailowo: mok@terespol.pl lub telefonicznie: 507170018), koszt – ok. 105 zł.

08:15 – wyjazd z parku miejskiego,

11:00 – spektakl ,,Kryształowa Królowa Śniegu" w Centrum Kultury i Sztuki

13:00 – zabawa w parku trampolin JUMPOUT (trzeba mieć skarpetki antypoślizgowe, będą do kupienia)

15:00 – obiad w KFC

16:30 – film „Kleks i wynalazek Filipa Golarza" w Kinie Helios

19:30 – kolacja w McD (Biała Podlaska)

21:15 – powrót do Terespola (park miejski)

2 marca: wycieczka dla dzieci, młodzieży i dorosłych do Warszawy na mecz Legia–Śląsk (zgłoszenia telefonicznie, nr tel. 510 991 765), koszt 75 zł.

10:00 – wyjazd ze stadionu miejskiego w Terespolu

13:45 – wejście na stadion Legii

14:45 - mecz Legia Warszawa – Śląsk Wrocław

17:00 – KFC

20:00 – powrót do Terespola (stadion miejski)

eprasa.pl 69bcf89194

TV SŁOWO PODLASIA PROGRAM

Program telewizyjny 18 – 24.02.2025

To skomplikowane

Polsat, niedziela 23.02, godz. 23.10

Sympatyczna Jane jest matką trójki dorosłych już dzieci. Kobieta długo dochodziła do siebie po rozwodzie z mężem Jakiem. Mimo tego obecnie pozostaje z nim w przyjacielskich stosunkach. Pewnego dnia oboje spotykają się na przyjęciu z okazji ukończenia szkoły przez ich syna. Nieoczekiwanie po imprezie... lądują razem w łóżku. Między byłymi partnerami znów rodzi się uczucie, które starają się jednak ukrywać przed dziećmi. Jane początkowo czuje się niepewnie, mając za kochanka byłego męża, który w dodatku jest żonaty z młodszą od niej kobietą. W końcu jednak docenia plusy tej sytuacji i cieszy się, że może znów czuć się atrakcyjna dla płci przeciwnej. Problem powstaje, gdy w jej życiu pojawia się kolejny mężczyzna, zatrudniony przez nią do remontu domu architekt Adam. Jane musi teraz wybrać między dwoma adoratorami. Decyzja okazuje się jednak niezwykle trudna.

Jedyna miłość razy dwa

TVN, sobota 22.02, godz. 19.30

Zakochana z wzajemnością w przystojnym Jessem (Luke Bracey) Emma (Phillipa Soo) decyduje się wyjść za niego za mąż. Wydają się najszczęśliwszym małżeństwem świata, gdy tuż przed pierwszą rocznicą ślubu kochający podróże mężczyzna wybiera się na Alaskę. Niebawem jego żona otrzymuje wiadomość, że śmigłowiec, którym Jesse leciał, zaginął nad oceanem. Trzy lata później Emma spotyka dawnego znajomego, Sama (Simu Liu). Zaczyna się z nim spotykać i ze zdziwieniem stwierdza, że znów może być szczęśliwa. W końcu przyjmuje oświadczyny nowego ukochanego i zaczyna planować ślub. Przeżywa jednak szok, gdy pewnego dnia okazuje się, że uznany za zmarłego Jesse żyje. Po jego powrocie Emma gubi się we własnych uczuciach. Nie potrafi zdecydować, czy powinna pozostać z Samem, czy wrócić do męża, którego też nadal kocha. Wie jednak, że jakąkolwiek decyzje podejmie, jednemu z nich złamie serce.

Pierwszy strzał

TVP 1, sobota 22.02, godz. 20.20

Makler giełdowy z Wall Street, Will (Hayden Christensen), zabiera swoją rodzinę w okolice, w których się wychował. Przypadkiem zostaje tam wmieszany w porachunki między groźnymi przestępcami, którzy porywają mu syna (Ty Shelton) i żądają okupu. Mężczyzna ma niewiele czasu, by go im dostarczyć. W poszukiwaniach chłopca pomaga mu miejscowy szeryf policji (Bruce Willis).

Ocalona

TVP 2, niedziela 23.02, godz. 20.00

Kate Abbott pracuje w amerykańskiej ambasadzie w Londynie. Kobieta jest przypadkowym świadkiem zamachu bombowego. Tuż po ataku cudem udaje jej się uniknąć śmierci z rąk zabójcy. Przybyła na miejsce przestępstwa policja znajduje ślady, które sprawiają, że to Abbott staje się główną podejrzaną w sprawie. Urzędniczka, uwikłana w zbrodnię, której nie popełniła, musi uciekać przed policyjnym pościgiem, a także prawdziwymi sprawcami zamachu, którzy widzą w niej zagrożenie. Okazuje się bowiem, że tylko Abbott zna plan terrorystów, którzy zamierzają zaatakować Times Square w sylwestrową noc. Kate nie tylko musi dowieść swojej niewinności, lecz także udaremnić akcję przestępców.

Robin Hood

Polsat, niedziela 23.02, godz. 20.10

1199 rok. Podczas krwawej bitwy łucznik Robin Longstride (Russell Crowe) jest świadkiem śmierci króla Ryszarda Lwie Serce. Postanawia zakończyć służbę w armii i wrócić do Anglii. Razem z nim na powrót do ojczyzny decydują się: Mały John, Szkarłatny Will i Allan A'Dayle. Po drodze przyjaciele widzą, jak sir Robert Loxley, który miał przewieźć koronę poległego władcy na dwór, zostaje napadnięty przez zdrajców. Na pomoc rycerzowi jest już za późno, jednak udaje im się zapobiec kradzieży. Wypełniając prośbę umierającego Loxleya byli żołnierze przekazują insygnia nowemu królowi, Janowi bez Ziemi. Następnie oddają miecz zmarłego rycerza jego ojcu. Okazuje się, że wdowa po sir Robercie, lady Marion (Cate Blanchett), może stracić swoje włości. Chcąc pomóc kobiecie, Robin przyjmuje tożsamość Loxleya.

© www.telepress24.com ✉telepress24@gmail.com

TVP 1

7.00 **Transmisja Mszy Świętej**
7.30 **Kościół z bliska**
8.00 **Noce i dnie (4)** – serial
8.55 **Ranczo s.IV (44)** – serial
9.55 **Komisarz Alex (74)** – serial
10.50 **Ojciec Mateusz (201)** – serial
11.35 **Królowie (25)** – serial
12.10 **Agrobiznes**
12.35 **Magazyn Rolniczy**
12.50 **Portugalia - wybrzeże bocianów** – film dok.
14.00 **Wichrowe wzgórze (111)** – serial
14.55 **Jaka to melodia?**
15.35 **Gra słów. Krzyżówka**
16.05 **Dziedzictwo (489)** – serial
17.00 **Teleexpress, Pogoda**
17.20 **Jaka to melodia?**
17.55 **Klan (4468)** – telenowela
18.25 **Reporterzy** – magazyn
18.45 **Akacjowa 38 (560)** – serial
19.30 **Program informacyjny 19.30**
19.55 **Pytanie dnia**
20.10 **Sport, Pogoda**
20.30 **Królowie (26)** – serial
21.05 **Taniec z rosyjskim niedźwiedziem, cz. 1** – film dok.
22.10 **Zaćma** – dramat, reż. Ryszard Bugajski, wyk. Maria Mamona, Małgorzata Zajączkowska, Marek Kalita, Janusz Gajos (HIT)
0.15 **Niebezpieczne miasta (2) - Rio de Janeiro** – cykl dok.
1.20 **Bezpieczna przystań** – film obyczajowy, USA
3.25 **Cztery noce z Anną** – dramat, Francja, Polska, reż. Jerzy Skolimowski, wyk. Artur Steranko, Kinga Preis, Jerzy Fedorowicz
5.00 **Zakończenie dnia**

TVP 2

4.35 **Na dobre i na złe (802)** – serial
5.35 **M jak miłość (1762)** – serial
6.25 **Duchowym szlakiem**
6.55 **Barwy szczęścia (3130)** – serial
7.30 **Pytanie na śniadanie**
11.15 **Jedzenie ma znaczenie**
11.50 **Lena na Kaukazie - Armenia - Erywań**
12.30 **Koło fortuny** – teleturniej
13.15 **Miłość i nadzieja (133)** – serial
14.05 **Va Banque (812)** – teleturniej
14.35 **Na sygnale (674) - Zdziś i miś** – serial
15.05 **La Promesa - pałac tajemnic (83)** – serial
16.00 **Koło fortuny** – teleturniej
16.35 **Familiada** – teleturniej
17.20 **Miłość i nadzieja (134)** – serial
18.15 **Va Banque (813)** – teleturniej
18.50 **Jeden z dziesięciu** – teleturniej
19.25 **Barwy szczęścia (3130)** – serial
20.05 **Barwy szczęścia (3131)** – serial
20.40 **Kulisy serialu**
20.55 **M jak miłość (1850)** – serial
21.55 **Na sygnale (675)** – serial
22.30 **Magazyn Ekspresu Reporterów**
23.30 **Legenda Herkulesa** – film fabularny, USA, reż. Renny Harlin, wyk. Gaia Weiss, Kellan Lutz, Liam Mcintyre, Scott Adkins, Liam Garrigan (HIT)
1.15 **Żywie Białoruś** – dramat, reż. Krzysztof Łukaszewicz, wyk. Dźmitry Vinsent Papko, Karolina Gruszka, Aliaksandr Malczanau, Denis Tarasenko
3.05 **Naddniestrze, Abchazja i Osetia - fantomowe państwa** – film dok.
4.00 **Zakończenie dnia**

POLSAT

6.00 **Nowy dzień z Polsat News**
8.30 **Malanowski i Partnerzy**
9.30 **Policjantki i Policjanci**
11.30 **Gliniarze**
14.35 **Dlaczego ja?**
15.50 **Wydarzenia, Pogoda**
16.20 **Interwencja**
16.30 **Na ratunek 112**
17.00 **Gliniarze**
18.00 **Pierwsza miłość**
18.50 **Wydarzenia, Sport, Pogoda**
19.20 **Gość Wydarzeń**
19.40 **Uroczysko**
20.10 **Farma**

21.10 **Baby Driver** – film akcji, Wielka Brytania, USA, 2017, reż. Edgar Wright, wyk. Ansel Elgort, Jon Bernthal, Lily James, Kevin Spacey, Jon Hamm, Eiza González (HIT)
23.35 **Ghost Rider** – film fantasy, USA, Australia, 2007, reż. Mark Steven Johnson, wyk. Nicolas Cage, Eva Mendes, Peter Fonda, Wes Bentley, Sam Elliott
2.10 **Pod obserwacją** – film sci - fi, USA, Kanada, 2009, reż. Ernie Barbarash, wyk. Cuba Gooding Jr, Val Kilmer, Michael Ironside, Eric Breker, Juan Riedinger
4.20 **Na ratunek 112 ekstra**

TVN

5.40 **Uwaga!**
5.55 **Ukryta prawda**
6.50 **Kuchenne rewolucje**
7.45 **Dzień Dobry TVN**
11.20 **Kuchenne rewolucje**
13.25 **Ukryta prawda**
16.35 **Detektywi**
18.40 **Sport, Pogoda , Fakty**
19.40 **Uwaga!**
20.00 **Gala Bestsellery Empiku 2024** – program rozrywkowy
22.25 **Kuba Wojewódzki**

23.30 **Jack Reacher: Nigdy nie wracaj** – film sensacyjny, USA, Chiny 2016, reż. Edward Zwick, wyk. Tom Cruise, Cobie Smulders, Aldis Hodge, Danika Yarosh, Patrick Heusinger - Po tragicznej w skutkach misji w Afganistanie major Susan Turner zostaje oskarżana o zdradę kraju. Jack Reacher jest przekonany, że wrobiono ją w przestępstwo, aby zataić prawdę o cięższych zbrodniach popełnionych przez innych żołnierzy. (HIT)
2.00 **Kuchenne rewolucje**
2.50 **Szpital** – program obyczajowy
3.40 **Uwaga!**
3.55 **Jak to jest zrobione?** – serial
4.20 **Nauka jazdy**
4.45 **Kto was tak urządził**

SUPER POLSAT

6.45 SuperLudzie Extra **7.00** Na ratunek 112 **7.30** Na ratunek 112 **8.00** 48H. Zaginieni **9.00** 48H. Zaginieni **10.00** Wydarzenia 24 **10.30** SuperLudzie **11.00** SuperLudzie **11.30** Świat według Kiepskich **14.05** Ninja Warrior Polska **16.00** TOP CHEF **17.30** Świat według Kiepskich **20.00** Bitwa o palety **21.00** Nic nie widziałem, nic nie słyszałem - komedia, USA, 1989, reż. Arthur Hiller, wyk. Richard Pryor, Gene Wilder, Joan Severance, Kevin Spacey **23.10** Poznaj naszą rodzinkę - komedia, USA, 2010, reż. Paul Weitz **1.15** Bitwa o palety **2.15** Świat według Kiepskich **4.00** Nasz nowy dom **5.00** Nasz nowy dom

STOPKLATKA

6.00 Kabaretowe hity **6.45** Matki, żony i kochanki - serial **9.00** Jednostka Specjalna "Dunaj" - serial **10.00** Komisarz Rex - serial **12.00** Katastrofy w przestworzach **16.00** Kojak - serial **18.05** Komisarz Rex - serial **19.05** Hudson i Rex - serial **20.00** Lot 93 - dramat **22.25** Formuła - komedia sensacyjna

TVP SPORT

6.10 Biathlon - MŚ, Lenzerheide - 3. sprint mężczyzn **7.35** Biathlon - MŚ, Lenzerheide - 5. bieg pościgowy mężczyzn **8.35** Betclic 1. liga - magazyn **9.45** Piłka nożna: Pogoń Siedlce - Ruch Chorzów **11.50** Betclic 1. liga - magazyn **12.25** Piłka nożna. Liga Mistrzów - skróty meczów **14.15** ABC biathlonowe **14.35** Biathlon - MŚ, Lenzerheide **17.20** GOL - magazyn **18.45** Piłka nożna. Liga Mistrzów - play - off **20.55** Kolarstwo torowe - ME, Heusden - Zolder - podsumowanie **23.00** Sportowy Wieczór **23.40** Biathlon - MŚ, Lenzerheide **1.20** Boks - Gala w Norfolk, Wirginia - podsumowanie

TV 4

8.00 Bogaty Dom - Biedny Dom **9.00** Dlaczego ja? **11.00** Trudne sprawy **14.00** Policjantki i Policjanci **15.00** Na ratunek 112 **16.00** Policjantki i Policjanci **18.00** Łowcy Skarbów **19.00** Policjantki i Policjanci **20.00** Malanowski. Nowe rozdanie **20.30** Sprawiedliwi - Wydział Kryminalny **22.40** Equilibrium - film sci - fi

Wtorek, 18.02

TVN 7

5.15 **Szkoła** – program obyczajowy
7.00 **Szpital** – program obyczajowy
8.00 **Ukryta prawda**
11.10 **W - 11 Wydział Śledczy** – program kryminalny
11.55 **Detektywi**
13.55 **Szkoła** – program obyczajowy
14.55 **Sąd rodzinny**
16.55 **Szpital** – program obyczajowy
19.00 **Ukryta prawda**
20.00 **Urodzony mistrz** – film sensacyjny, USA 2021, reż. Alex Ranarivelo, wyk. Dennis Quaid, Sean Patrick Flanery, Katrina Bowden, Currie Graham, Costas Mandylor (HIT)
22.30 **Batman Forever** – film przygodowy, USA 1995, reż. Joel Schumacher, wyk. Val Kilmer, Tommy Lee Jones, Jim Carrey, Chris O'Donnell, Nicole Kidman, Michael Gough, Pat Hingle, Drew Barrymore
0.55 **Wieczór gier** – komedia, USA 2018, reż. John Francis Daley
2.55 **Zgłoś remont**
3.40 **Zbrodnie z pierwszych stron gazet**
4.30 **Druga strona medalu**

TV PULS

6.00 **Nash Bridges** – serial
8.00 **Kobra - oddział specjalny** – serial
10.00 **Unforgettable: Zapisane w pamięci** – serial
11.00 **Kotka** – serial
12.55 **Unforgettable: Zapisane w pamięci** – serial
13.50 **Lombard: Życie pod zastaw**
16.55 **Ranczo** – serial
19.00 **Lombard: Życie pod zastaw**
20.00 **Pogoń za Callowayem** – film akcji, USA 2022, reż. Brian Skiba, wyk. Elizabeth Ludlow, Emile Hirsch, Graham Patrick Martin, Jake Manley, John Cusack (HIT)
22.05 **Kryptonim Banshee** – thriller, USA 2022, reż. Jon Keeyes, wyk. Antonio Banderas, Catherine Davis, Jaime King
0.00 **Za ciosem** – film sensacyjny, USA, Hongkong, Aruba 1998, reż. Hark Tsui, wyk. Jean - Claude Van Damme, Rob Schneider, Lela Rochon
1.55 **Dzielnica strachu** – serial
3.00 **Lombard: Życie pod zastaw**
4.00 **Menu na miarę**

TRWAM

16.40 Zdrowie z Bożej Apteki **16.55** Pod opieką Limanowskiej Pani **17.10** Prosto o gospodarce **17.30** Zostań Żołnierzem RP **17.45** Muzyczne chwile **17.55** Poczet Wielkich Polaków **18.00** Anioł Pański **18.05** Informacje dnia **18.15** Rozmowy niedokończone **19.25** Święty na każdy dzień **19.30** Każdy maluch to potrafi **19.45** Modlitwa z telefonicznym udziałem dzieci **20.00** Informacje dnia **20.20** Różaniec **20.50** Myśląc Ojczyzna **21.00** Apel Jasnogórski **21.20** Informacje dnia **21.40** Polski Punkt Widzenia **22.00** Zamek Królewski w mieście stołecznym Poznaniu **23.25** Moja Fatima

TTV

5.15 Dobra robota **6.00** Express **6.20** Usterka **6.55** Ukryta prawda **7.55** Szpital - program obyczajowy **9.55** Detektywi **10.55** Zakup w ciemno **11.55** Życie na kredycie **12.30** B&B love - program rozrywkowy **13.35** Damy i wieśniaczki. PL **14.35** Zapukaj do moich drzwi - telenowela **15.45** Express **16.05** Gogglebox. Przed telewizorem **17.05** Usterka **17.45** Express **18.00** Sport **18.05** Życie na kredycie **18.40** Zakup w ciemno **19.45** Express **20.05** Zakup w ciemno **21.05** Życie na kredycie **21.45** Express **22.00** 99 - Gra o wszystko. VIP **23.00** Nic do zgłoszenia **0.00** Służba Więzienna **0.45** Żony Podlasia **1.45** Dobra robota

TV6

8.00 Policjantki i Policjanci **9.00** Kobra - oddział specjalny **12.00** 48h. Zaginieni **14.00** Septagon **15.05** Policjantki i Policjanci **16.05** Kobra - oddział specjalny **17.05** Magnum: Detektyw z Hawajów **18.05** Strażnik Teksasu **20.05** Agenci NCIS: Los Angeles **22.55** Sprawiedliwi - Wydział Kryminalny **1.05** Więzienie

eprasa.pl 69bcf89194

TVP 1

7.00 Transmisja Mszy Świętej
7.30 Odzyskane życie – reportaż
8.00 Noce i dnie (5) – serial
9.00 Ranczo s.IV (45) – serial
9.55 Komisarz Alex (75) – serial
10.45 Ojciec Mateusz (202) – serial
11.35 Królowie (26) – serial
12.10 Agrobiznes
12.35 Magazyn Rolniczy
12.55 Zwierzęta w ruchu – film dok.
14.00 Wichrowe wzgórze (112) – serial
14.55 Jaka to melodia?
15.35 Gra słów. Krzyżówka
16.05 Dziedzictwo (490) – serial
17.00 Teleexpress, Pogoda
17.20 Jaka to melodia?
17.55 Klan (4469) – telenowela
18.25 Reporterzy – magazyn
18.45 Akacjowa 38 (561) – serial
19.30 Program informacyjny 19.30
19.55 Pytanie dnia
20.10 Sport, Pogoda
20.25 Królowie (27) – serial
20.55 Piłka Nożna. Liga Mistrzów: PSV Eindhoven – Juventus Turyn
23.05 Prawo Bronxu – dramat, USA, reż. Robert De Niro, wyk. Robert De Niro, Chazz Palminteri, Lillo Brancato, Francis Capra (HIT)
1.15 Wyjazd służbowy – film TVP, reż. Jerzy Andrzej Piotrowski, wyk. Jerzy Kamas, Ewa Wiśniewska, Ferdynand Matysik, Marek Piwowski, Jolanta Lothe, Kazimierz Kaczor
2.10 Zapach kobiety – dramat, USA, reż. Martin Brest, wyk. Al Pacino, Chris O'Donnell, Gabrielle Anwar

TVP 2

4.35 Na dobre i na złe (803) – serial
5.30 M jak miłość (1763) – serial
6.25 Mozaika żydowska
6.55 Barwy szczęścia (3131) – serial
7.30 Pytanie na śniadanie
11.15 Rodzina na Święta – Jak dbać o dobre relacje w rodzinie z teściami i dziadkami naszych dzieci?
11.50 Jak to się mówi, czyli Kasia u Bralczyka – magazyn
12.30 Koło fortuny – teleturniej
13.15 Miłość i nadzieja (134) – serial
14.05 Va Banque (813) – teleturniej
14.35 Na sygnale (675) – serial
15.05 La Promesa – pałac tajemnic (84) – serial
16.00 Koło fortuny – teleturniej
16.35 Familiada – teleturniej
17.20 Miłość i nadzieja (135) – serial
18.15 Va Banque (814) – teleturniej
18.50 Jeden z dziesięciu – teleturniej
19.25 Barwy szczęścia (3131) – serial
20.00 Barwy szczęścia (3132) – serial
20.35 Przepis Dnia
20.50 Na dobre i na złe (945) – W zgodzie z własnym sumieniem – serial
21.55 Na sygnale (676) – Mentalny kopniak – serial
22.25 Na sygnale (677) – Witaj w rodzinie – serial
23.00 Nasi ulubieńcy – komedia, Francja, reż. Julie Manoukian, wyk. Clovis Cornillac, Nomie Schmidt, Carole Franck, Lilou Fogli (HIT)
0.40 Zabójczy rejs (1) – serial
1.35 Zabójczy rejs (2) – serial
2.35 Za drzwiami Galerii Uffizi
4.15 Zakończenie dnia

POLSAT

6.00 Nowy dzień z Polsat News
8.30 Malanowski i Partnerzy
9.30 Policjantki i Policjanci
11.30 Gliniarze
14.35 Dlaczego ja?
15.50 Wydarzenia, Pogoda
16.20 Interwencja
16.30 Na ratunek 112
17.00 Gliniarze
18.00 Pierwsza miłość
18.50 Wydarzenia
19.20 Gość Wydarzeń
19.25 Sport, Pogoda
19.40 Uroczysko
20.10 Farma

21.10 Poznaj moich rodziców – komedia, USA, 2004, reż. Jay Roach, wyk. Ben Stiller, Robert De Niro, Blythe Danner, Teri Polo, Dustin Hoffman, Barbra Streisand, Owen Wilson (HIT)
23.50 Baby Driver – film akcji, Wielka Brytania, USA, 2017, reż. Edgar Wright, wyk. Ansel Elgort, Jon Bernthal, Lily James, Kevin Spacey, Eiza González
2.25 Zgon na pogrzebie – komedia, USA, 2010, reż. Neil LaBute, wyk. Chris Rock, Martin Lawrence, Keith David, Loretta Devine, Peter Dinklage
4.20 Na ratunek 112 ekstra

TVN

5.40 Uwaga!
5.55 Ukryta prawda
6.50 Kuchenne rewolucje
7.45 Dzień Dobry TVN
11.20 Kuchenne rewolucje
12.20 Kuchenne rewolucje
13.25 Ukryta prawda
14.25 Ukryta prawda
15.30 Ukryta prawda
16.35 Detektywi
18.40 Sport, Pogoda, Fakty
19.40 Uwaga!
20.00 Doradca smaku
20.10 Na Wspólnej – serial
20.50 Mistrzowskie pojedynki. Eternal Glory

21.55 Miasto złodziei – film sensacyjny, USA 2010, reż. Ben Affleck, wyk. Ben Affleck, Rebecca Hall, Jon Hamm, Jeremy Renner, Blake Lively, Pete Postlethwaite (HIT)
0.35 Wierna – film przygodowy, USA 2016, reż. Robert Schwentke, wyk. Shailene Woodley, Theo James, Naomi Watts, Octavia Spencer, Jeff Daniels, Miles Teller
3.00 MasterChef
4.15 Uwaga!
4.30 Jak to jest zrobione? – serial
4.55 Kto was tak urządził

SUPER POLSAT

6.45 SuperLudzie Extra **7.00** Na ratunek 112 **8.00** 48H. Zaginieni **10.00** Wydarzenia 24 **10.30** SuperLudzie **11.30** Świat według Kiepskich **14.05** Ninja Warrior Polska **16.00** TOP CHEF **17.30** Świat według Kiepskich **20.00** Bitwa o palety **21.00** Pamięć absolutna - thriller sci - fi, USA, Kanada, 2012, reż. Len Wiseman, wyk. Colin Farrell, Kate Beckinsale, Jessica Biel, Bryan Cranston **23.30** Zamachowiec - film sensacyjny, Wielka Brytania, USA, Bułgaria, 2007, reż. Josef Rusnak, wyk. Wesley Snipes, Eliza Bennett, Lena Headey **1.35** Bitwa o palety **2.30** Świat według Kiepskich **4.00** Nasz nowy dom

TVP SPORT

6.15 Biathlon - MŚ, Lenzerheide **8.00** Piłka nożna: Jagiellonia Białystok - Motor Lublin **10.05** Jeździectwo - Cavaliada Warszawa - Skoki - Konkurs Grand Prix **11.50** Kolarstwo torowe - ME, Heusden - Zolder **14.05** Pełnosprawni **14.35** Biathlon - MŚ, Lenzerheide **15.00** Biathlon - MŚ, Lenzerheide **17.15** Biathlonowe ABC **17.40** Fogo Futsal Ekstraklasa 22: We - Met Kamienica Królewska - Red Dragons Pniewy **19.45** Piłka nożna. Liga Mistrzów - play - off **23.15** Piłka nożna. Liga Mistrzów - skróty meczów **1.15** Boks - Gala w Tokio - podsumowanie **3.00** Boks - Gala w Phoenix - podsumowanie

STOPKLATKA

6.45 Matki, żony i kochanki - serial **9.00** Jednostka Specjalna "Dunaj" - serial **10.00** Komisarz Rex - serial **12.00** Katastrofy w przestworzach **16.00** Kojak - serial **18.05** Komisarz Rex - serial **19.05** Hudson i Rex - serial **20.00** Ostatnia misja USS Indianapolis - dramat historyczny **22.45** K - 19 - dramat historyczny

TV 4

9.00 Dlaczego ja? **11.00** Trudne sprawy **14.00** Policjantki i Policjanci **15.00** Na ratunek 112 **16.00** Policjantki i Policjanci **18.00** Łowcy Skarbów **19.00** Policjantki i Policjanci **20.00** Malanowski. Nowe rozdanie **20.30** Sprawiedliwi - Wydział Kryminalny **22.40** Mission: Impossible - Rogue Nation - film sensacyjny

Środa, 19.02

TVN 7

5.15 Szkoła – program obyczajowy
7.00 Szpital – program obyczajowy
8.00 Ukryta prawda
9.05 Ukryta prawda
10.10 Ukryta prawda
11.10 W – 11 Wydział Śledczy – program kryminalny
11.55 Detektywi
12.55 Detektywi
13.55 Szkoła – program obyczajowy
14.55 Sąd rodzinny
15.55 Sąd rodzinny
16.55 Szpital – program obyczajowy
19.00 Ukryta prawda
20.00 Karol. Papież, który pozostał człowiekiem – miniserial
22.10 Ocean's Twelve: Dogrywka – film sensacyjny, USA, Australia 2004, reż. Steven Soderbergh, wyk. George Clooney, Brad Pitt, Matt Damon, Catherine Zeta - Jones, Andy Garcia (HIT)
0.45 Hulk – film przygodowy, USA 2003, reż. Ang Lee, wyk. Eric Bana, Jennifer Connelly, Sam Elliott, Josh Lucas, Nick Nolte, Lou Ferrigno
3.15 To tylko kilka dni
4.05 Dom weselny

TV PULS

6.00 Nash Bridges – serial
8.00 Kobra – oddział specjalny – serial
10.00 Unforgettable: Zapisane w pamięci – serial
11.00 Kotka – serial
12.55 Unforgettable: Zapisane w pamięci – serial
13.50 Lombard: Życie pod zastaw
16.55 Ranczo – serial
19.00 Lombard: Życie pod zastaw
20.00 Alex Cross – thriller, USA, Wielka Brytania, Francja 2012, reż. Rob Cohen, wyk. Cicely Tyson, Edward Burns, Jean Reno, Matthew Fox (HIT)
22.00 Snake Syes: Geneza G.I. Joe – film akcji, USA 2021, reż. Robert Schwentke, wyk. Andrew Koji, Henry Golding, Samara Weaving, Úrsula Corberó
0.15 Sęp – thriller, Polska 2012, reż. Eugeniusz Korin, wyk. Andrzej Seweryn, Anna Przybylska, Daniel Olbrychski, Michał Żebrowski
3.00 Dzielnica strachu – serial
4.00 Lombard: Życie pod zastaw
5.00 Dzielnica strachu – serial

TRWAM

14.30 Stefan Kardynał Wyszyński **15.00** Katownie Praskie **15.50** Ma się rozumieć **16.00** Informacje dnia **16.10** Na zdrowie **16.30** Jeden Kościół, wielu świętych **17.00** Po stronie prawdy **17.50** Muzyczne chwile **17.55** Poczet Wielkich Polaków **18.00** Anioł Pański **18.05** Informacje dnia **18.15** Rozmowy niedokończone **19.25** Święty na każdy dzień **19.30** Opowieści biblijne **20.00** Informacje dnia **20.20** Różaniec **20.50** Myśląc Ojczyzna **21.00** Apel Jasnogórski **21.20** Informacje dnia **21.40** Polski Punkt Widzenia **22.00** Przetrwaliśmy **22.30** Moja sytuacja jest szczególnie trudna **23.50** Muzyczne chwile

TTV

5.15 Dobra robota **6.10** Express **6.30** Diabelnie boskie - serial **6.55** Ukryta prawda **7.55** Szpital - program obyczajowy **9.55** Detektywi **10.55** Zakup w ciemno **11.55** Życie na kredycie **12.30** B&B love - program rozrywkowy **13.35** Damy i wieśniaczki. PL **14.35** Zapukaj do moich drzwi - telenowela **15.45** Express **16.05** Gogglebox. Przed telewizorem **17.05** Usterka **17.45** Express **18.00** Sport **18.05** Życie na kredycie **18.40** Zakup w ciemno **19.45** Express **20.05** Zakup w ciemno **21.05** Usterka **21.45** Express **22.00** Nasi w mundurach **23.00** Gogglebox. Przed telewizorem **0.00** Życie na kredycie

TV6

8.00 Policjantki i Policjanci **9.00** Kobra - oddział specjalny **12.00** 48h. Zaginieni **14.00** Septagon **15.00** Policjantki i Policjanci **16.00** Kobra - oddział specjalny **17.00** Magnum: Detektyw z Hawajów **18.00** Strażnik Teksasu **20.00** Agenci NCIS: Los Angeles **22.55** Sprawiedliwi - Wydział Kryminalny **1.05** Więzienie

TVP 1

7.00 Transmisja Mszy Świętej
7.30 Dobre historie – Arka w Bydgoszczy – magazyn
8.00 Noce i dnie (6) – serial
8.55 Ranczo s.IV (46) – serial
9.55 Komisarz Alex (76) – serial
10.50 Ojciec Mateusz (203) – serial
11.35 Królowie (27) – serial
12.10 Agrobiznes
12.35 Magazyn Rolniczy
12.50 Pszczoły – niewidzialny mechanizm – film dok.
14.00 Wichrowe wzgórze (113) – serial
14.55 Jaka to melodia?
15.35 Gra słów. Krzyżówka
16.05 Dziedzictwo (491) – serial
17.00 Teleexpress, Pogoda
17.20 Jaka to melodia?
17.55 Klan (4470) – telenowela
18.25 Reporterzy – magazyn
18.45 Akacjowa 38 (562) – serial
19.30 Program informacyjny 19.30
19.55 Pytanie dnia
20.10 Sport, Pogoda
20.30 Królowie (28) – serial
21.05 Ojciec Mateusz (412) – serial
22.05 Sprawa dla reportera
23.05 35 dni w Czarnobylu
0.10 Szczęście świata – film obyczajowy, reż. Michał Rosa, wyk. Karolina Gruszka, Agata Kulesza, Tomasz Borkowski, Krzysztof Stroiński, Dorota Segda, Marcin Perchuć (HIT)
2.05 Popioły, cz. I – dramat, reż. Andrzej Wajda, wyk. Daniel Olbrychski, Bogusław Kierc, Piotr Wysocki, Beata Tyszkiewicz, Pola Raksa, Władysław Hańcza, Jan Świderski

TVP 2

4.30 Na dobre i na złe (804) – A po burzy przyjdzie dzień – serial
5.30 M jak miłość (1764) – serial
6.20 Operacja Zdrowie
6.55 Barwy szczęścia (3132) – serial
7.30 Pytanie na śniadanie
11.15 Wspólny dom – magazyn
11.50 Magiczne Podhale z Sebastianem Karpielem Bułecką
12.30 Koło fortuny – teleturniej
13.15 Miłość i nadzieja (135) – serial
14.00 Va Banque (814) – teleturniej
14.35 Na sygnale (676) – Mentalny kopniak – serial
15.05 La Promesa – pałac tajemnic (85) – serial
16.00 Koło fortuny – teleturniej
16.35 Familiada – teleturniej
17.20 Miłość i nadzieja (136) – serial
18.15 Va Banque (815) – teleturniej
18.50 Jeden z dziesięciu – teleturniej
19.25 Barwy szczęścia (3132) – serial
20.05 Barwy szczęścia (3133) – serial
20.50 Tak to leciało!
21.50 Kruk s.II – Czorny Woron nie śpi (4) – serial
22.50 Informacje kulturalne
23.10 Kula w łeb – film fabularny, USA, reż. Walter Hill, wyk. Sylvester Stallone, Jason Momoa, Christian Slater (HIT)
0.55 Zegarki diabła (3) – serial
2.05 Zegarki diabła (4) – serial
3.20 Żywie Biełaruś – dramat, reż. Krzysztof Łukaszewicz, wyk. Dźmitry Vinsent Papko, Karolina Gruszka, Aliaksandr Malczanau, Denis Tarasenko
5.05 Zakończenie dnia

POLSAT

6.00 Nowy dzień z Polsat News
8.30 Malanowski i Partnerzy
9.30 Policjantki i Policjanci
11.30 Gliniarze
14.35 Dlaczego ja?
15.50 Wydarzenia, Pogoda
16.20 Interwencja
16.30 Na ratunek 112
17.00 Gliniarze
18.00 Pierwsza miłość
18.50 Wydarzenia, Sport, Pogoda
19.20 Gość Wydarzeń
19.40 Uroczysko
20.10 Farma

21.10 Diabeł ubiera się u Prady – komediodramat, USA, 2006, reż. David Frankel, wyk. Anne Hathaway, Meryl Streep, Emily Blunt, Stanley Tucci, Simon Baker, Adrian Grenier (HIT)
23.30 To skomplikowane – komedia romantyczna, Japonia, USA, 2009, reż. Nancy Meyers, wyk. Meryl Streep, Alec Baldwin, Steve Martin, John Krasinski, Lake Bell, Mary Kay Place
2.15 Poznaj moich rodziców – komedia, USA, 2004, reż. Jay Roach, wyk. Ben Stiller, Robert De Niro, Blythe Danner, Teri Polo, Dustin Hoffman, Barbra Streisand, Owen Wilson

TVN

5.40 Uwaga!
5.55 Ukryta prawda
6.50 Kuchenne rewolucje
7.45 Dzień Dobry TVN
11.20 Kuchenne rewolucje
13.25 Ukryta prawda
16.35 Detektywi
18.40 Sport, Pogoda, Fakty
19.40 Uwaga!
20.00 Doradca smaku
20.10 Na Wspólnej – serial
20.50 Kuchenne rewolucje

21.55 Starsky i Hutch – komedia kryminalna, USA 2004, reż. Todd Phillips, wyk. Owen Wilson, Ben Stiller, Snoop Dogg, Fred Williamson, Vince Vaughn, Juliette Lewis, Jason Bateman, Amy Smart, Carmen Electra (HIT)
23.55 Bridget Jones III – komedia romantyczna, Francja, Irlandia, USA, Wielka Brytania, Chiny 2016, reż. Sharon Maguire, wyk. Renée Zellweger, Colin Firth, Patrick Dempsey, Jim Broadbent, Gemma Jones, Emma Thompson
2.30 Szpital – program obyczajowy
3.15 Uwaga!
3.30 Jak to jest zrobione? – serial
4.00 Recepta na stary dom
4.25 Nauka jazdy
4.50 Kto was tak urządził

SUPER POLSAT

6.45 SuperLudzie Extra **7.00** Na ratunek 112 **7.30** Na ratunek 112 **8.00** 48H. Zaginieni **9.00** 48H. Zaginieni **10.00** Wydarzenia 24 **10.30** Małe Wielkie Marzenia **11.30** Świat według Kiepskich **14.05** Ninja Warrior Polska **16.00** TOP CHEF **17.30** Świat według Kiepskich **20.00** Bitwa o palety **21.00** Underworld: Bunt Lykanów - horror, USA, Nowa Zelandia, 2009, reż. Patrick Tatopoulos, wyk. Rhona Mitra, Michael Sheen, Bill Nighy, Steven Mackintosh, Kevin Grevioux, Kate Beckinsale **23.00** Snajper: Dziedzictwo - film sensacyjny **1.05** Bitwa o palety **2.00** Świat według Kiepskich **4.00** Nasz nowy dom

TVP SPORT

8.00 Piłka nożna. Liga Mistrzów - skróty meczów **10.00** Jeździectwo - Cavaliada Poznań **11.40** Fogo Futsal Ekstraklasa 22: We - Met Kamienica Królewska - Red Dragons Pniewy **13.35** Piłka nożna. Liga Mistrzów - skróty meczów **15.35** Biathlon - MŚ, Lenzerheide - 8. sztafeta mieszana **17.30** Kamerą TVP SPORT **17.55** Strongman - Liga Mistrzów - Holandia **18.55** Koszykówka mężczyzn - Eliminacje EURO 2025. Czarnogóra - Niemcy **21.00** Biathlon - MŚ, Lenzerheide - 8. sztafeta mieszana 1+1 **22.00** RING TVP SPORT **23.00** Sportowy Wieczór **23.45** Piłka nożna. Liga Mistrzów

STOPKLATKA

6.00 Kabaretowe hity **6.50** Matki, żony i kochanki - serial **9.00** Jednostka Specjalna "Dunaj" - serial **10.00** Komisarz Rex - serial **12.00** Katastrofy w przestworzach **16.00** Kojak - serial **18.05** Komisarz Rex - serial **19.05** Hudson i Rex - serial **20.00** Zderzenie - film akcji **22.05** Peacemaker - thriller, USA

TV 4

1.00 Trudne sprawy **14.00** Policjantki i Policjanci **15.00** Na ratunek 112 **16.00** Policjantki i Policjanci **18.00** Łowcy Skarbów **18.55** Policjantki i Policjanci **20.00** Malanowski. Nowe rozdanie **20.30** Sprawiedliwi - Wydział Kryminalny **22.40** Naga broń 33 i 1/3: Ostateczna zniewaga - komedia sensacyjna

Czwartek, 20.02

TVN 7

5.15 Szkoła – program obyczajowy
7.00 Szpital – program obyczajowy
8.00 Ukryta prawda
11.10 W – 11 Wydział Śledczy – program kryminalny
11.55 Detektywi
13.55 Szkoła – program obyczajowy
14.55 Sąd rodzinny
16.55 Szpital – program obyczajowy
19.00 Ukryta prawda
20.00 Wieczór gier – komedia, USA 2018, reż. John Francis Daley, Jonathan Goldstein, wyk. Jason Bateman, Rachel McAdams, Kyle Chandler, Sharon Horgan, Billy Magnussen (HIT)
22.15 Elita złodziei – film sensacyjny, USA, Finlandia 2021, reż. Renny Harlin, wyk. Pierce Brosnan, Tim Roth, Nick Cannon, Rami Jaber, Jamie Chung
0.15 Rezolucja 819 – film obyczajowy, reż. Giacomo Battiato, wyk. Benoit Magimel, Hippolyte Girardot, Karolina Gruszka, Hristo Shopov
2.15 Żyjąc z potworem
3.05 Zbrodnie z pierwszych stron gazet

TV PULS

6.00 Nash Bridges – serial
8.00 Kobra – oddział specjalny – serial
10.00 Unforgettable: Zapisane w pamięci – serial
11.00 Kotka – serial
12.55 Unforgettable: Zapisane w pamięci – serial
13.50 Lombard: Życie pod zastaw
16.55 Ranczo – serial
19.00 Lombard: Życie pod zastaw
20.00 Gliniarz z Belleville – komedia kryminalna, Francja 2018, reż. Rachid Bouchareb, wyk. Biyouna, Diem Nguyen, Julie Ferrier, Luis Guzmán, Omar Sy (HIT)
22.15 Nic do oclenia – komedia, Francja, Belgia 2010, reż. Dany Boon, wyk. Benoît Poelvoorde, Dany Boon, François Damiens, Julie Bernard, Karin Viard
0.20 Jak urodzić i nie zwariować – komediodramat, USA 2012, reż. Kirk Jones, wyk. Anna Kendrick, Ben Falcone, Brooklyn Decker, Cameron Diaz, Chase Crawford, Chris Rock
2.30 Dzielnica strachu – serial
3.25 Menu na miarę

TRWAM

14.35 Pasjonat muzyki i malarstwa. Marcin Żarnecki **15.00** Po stronie prawdy **15.50** Ma się rozumieć **16.00** Informacje dnia **16.10** Z wędką nad wodę **16.35** Sól ziemi **17.05** Akademia pro - life **17.15** Muzyczne chwile **17.30** Odpowiedzialni za Kościół **17.55** Poczet Wielkich Polaków **18.00** Anioł Pański **18.05** Informacje dnia **18.15** Rozmowy niedokończone **19.25** Święty na każdy dzień **19.30** Przyjaciele i bohaterowie **20.00** Informacje dnia **20.20** Różaniec **20.50** Głos Polski **21.00** Apel Jasnogórski **21.20** Informacje dnia **21.40** Polski Punkt Widzenia **22.00** Dulce et decorum est pro Patria mori **23.00** Dar Wiary

TTV

5.15 Dobra robota **6.10** Express **6.30** Diabelnie boskie - serial **6.55** Ukryta prawda **7.55** Szpital - program obyczajowy **9.55** Detektywi **10.55** Zakup w ciemno **11.55** Życie na kredycie **12.30** B&B love - program rozrywkowy **13.35** Damy i wieśniaczki. PL **14.35** Zapukaj do moich drzwi - telenowela **15.45** Express **16.05** Gogglebox. Przed telewizorem **17.05** Dobra robota **17.45** Express **18.00** Sport **18.05** Życie na kredycie **18.40** Zakup w ciemno **19.45** Express **20.05** Zakup w ciemno **21.05** Usterka **21.45** Express **22.00** Życie na kredycie **22.30** Życie na kredycie **23.05** 99 - Gra o wszystko. VIP **0.05** Żony Podlasia

TV6

8.00 Policjantki i Policjanci **9.00** Kobra - oddział specjalny **12.00** 48h. Zaginieni **14.00** Septagon **15.00** Policjantki i Policjanci **16.00** Kobra - oddział specjalny **17.05** Magnum: Detektyw z Hawajów **18.00** Strażnik Teksasu **20.00** Agenci NCIS: Los Angeles **22.55** Sprawiedliwi - Wydział Kryminalny **1.10** Więzienie

eprasa.pl 69bcf89194

TVP 1

7.00 Transmisja Mszy Świętej
7.30 Nadzieja
8.00 Noce i dnie (7) – serial
8.55 Ranczo s.IV (47) – serial
9.55 Komisarz Alex (77) – serial
10.45 Ojciec Mateusz (204) – serial
11.35 Okrasa łamie przepisy
12.10 Agrobiznes
12.35 Magazyn Rolniczy
12.50 Estremadura – przyrodniczy raj w Europie – film dok.
14.00 Wichrowe wzgórze (114) – serial
14.55 Jaka to melodia?
15.35 Gra słów. Krzyżówka
16.05 Dziedzictwo (492) – serial
17.00 Teleexpress, Pogoda
17.20 Jaka to melodia?
17.55 Klan (4471) – telenowela
18.25 Reporterzy – magazyn
18.45 Akacjowa 38 (563) – serial
19.30 Program informacyjny 19.30
19.55 Pytanie dnia
20.10 Sport,Pogoda
20.30 Królowie (29) – serial
21.05 Klangor (7) – serial
22.05 Nic śmiesznego – komedia, reż. Marek Koterski, wyk. Cezary Pazura, Ewa Błaszczyk, Marek Kondrat, Maciej Kozłowski, Jerzy Bończak (HIT)
23.50 Na wyciągnięcie ręki – dramat obyczajowy, Francja, reż. Ludovic Bernard, wyk. Lambert Wilson, Kristin Scott Thomas, Jules Benchetrit
1.45 Prawo Bronxu – dramat, USA, reż. Robert De Niro, wyk. Robert De Niro, Chazz Palminteri, Lillo Brancato, Francis Capra
3.55 Żurek – film obyczajowy, reż. Ryszard Brylski

TVP 2

5.30 M jak miłość (1765) – serial
6.20 Anna Dymna – spotkajmy się – Violetta Zajk
6.55 Barwy szczęścia (3133) – serial
7.30 Pytanie na śniadanie
11.15 Operacja Zdrowie
11.45 Tańcząca ze światem – Tunezja – Djerba
12.30 Koło fortuny – teleturniej
13.15 Miłość i nadzieja (136) – serial
14.05 Va Banque (815) – teleturniej
14.35 Na sygnale (677) – Witaj w rodzinie – serial
15.05 La Promesa – pałac tajemnic (86) – serial
16.00 Koło fortuny – teleturniej
16.35 Familiada – teleturniej
17.20 Miłość i nadzieja (137) – serial
18.15 Va Banque (816) – teleturniej
18.50 Jeden z dziesięciu – teleturniej
19.25 Barwy szczęścia (3133) – serial
20.05 Barwy szczęścia (3134) – serial
20.45 Postaw na milion – teleturniej
21.45 Kino relaks – Królowe przekrętu – komedia, USA, reż. Aron Gaudet, Gita Pullapilly, wyk. Kirby Howell - Baptiste, Paul Walter Hauser, Kristen Bell, Joel Mchale, Bebe Rexha (HIT)
23.45 Blue Moon (8) – serial
0.40 Nasi ulubieńcy – komedia, Francja, reż. Julie Manoukian, wyk. Clovis Cornillac, Nomie Schmidt, Carole Franck, Lilou Fogli
2.25 Kula w łeb – film fabularny, USA, reż. Walter Hill, wyk. Sylvester Stallone, Jason Momoa, Christian Slater
4.05 Rodzinka.pl – serial
4.35 Zakończenie dnia

POLSAT

6.00 Nowy dzień z Polsat News
8.00 halo tu polsat
11.25 Gliniarze
14.35 Dlaczego ja?
15.50 Wydarzenia, Pogoda
16.20 Interwencja
16.30 Na ratunek 112
17.00 Gliniarze
18.00 Pierwsza miłość
18.50 Wydarzenia
19.15 Lepsza Polska
19.25 Sport, Pogoda, Uroczysko
20.10 Farma

21.10 Najmro – komedia, Polska, 2019, reż. Mateusz Rakowicz, wyk. Dawid Ogrodnik, Robert Więckiewicz, Jakub Gierszał, Masza Wągrocka, Rafał Zawierucha, Sandra Drzymalska, Andrzej Andrzejewski, Dorota Kolak, Olga Bołądź (HIT)
23.20 Wojna królów – dramat historyczny, Czechy, 2022, reż. Petr Jákl, wyk. Ben Foster, Michael Caine, Sophie Lowe, Til Schweiger, Karel Roden, Matthew Goode, Roland Moller
2.10 Underworld: Wojny krwi – horror sci - fi, USA, 2016, reż. Anna Foerster, wyk. Kate Beckinsale, Theo James, Tobias Menzies, Lara Pulver, Charles Dance
4.05 Zjedz Kambodżę

TVN

5.40 Uwaga!
5.55 Ukryta prawda
6.50 Kuchenne rewolucje
7.45 Dzień Dobry TVN
11.20 Kuchenne rewolucje
13.25 Ukryta prawda
16.35 Detektywi
18.40 Sport, Pogoda, Fakty
19.40 Uwaga!
20.00 Człowiek ze stali – film przygodowy, USA, Kanada, Wielka Brytania 2013, reż. Zack Snyder, wyk. Henry Cavill, Amy Adams, Michael Shannon, Diane Lane, Russell Crowe, Laurence Fishburne, Kevin Costner

22.55 Dunkierka – film wojenny, Wielka Brytania, Holandia, Francja, USA 2017, reż. Christopher Nolan, wyk. Fionn Whitehead, Harry Styles, Aneurin Barnard, Tom Hardy, Mark Rylance, Kenneth Branagh (HIT)
1.10 Kuba Wojewódzki
2.15 CSI: Kryminalne zagadki Las Vegas – serial
3.05 MasterChef
4.25 Uwaga!
4.45 Jak to jest zrobione? – serial
5.10 Nauka jazdy

SUPER POLSAT

6.45 SuperLudzie Extra **7.00** Na ratunek 112 **7.30** Na ratunek 112 **8.00** 48H. Zaginieni **9.00** 48H. Zaginieni **10.00** Wydarzenia 24 **10.30** Sołtysi **11.30** Świat według Kiepskich **14.05** Ninja Warrior Polska **16.00** TOP CHEF **17.30** Świat według Kiepskich **19.00** Bitwa o palety **20.00** Gala Babilon MMA (Dragon MM7)/Tłuszcz **0.00** Koszmar następnego lata - horror, USA, 1998, reż. Danny Cannon, wyk. Jennifer Love Hewitt, Freddie Prinze Jr, Brandy Norwood, Mekhi Phifer, Muse Watson **2.00** Backdoor - wyjście awaryjne **2.30** Świat według Kiepskich **4.00** Nasz nowy dom **5.00** Nasz nowy dom

TVP SPORT

5.50 Strongman - Liga Mistrzów - Finlandia **6.45** Biathlon - MŚ, Lenzerheide **7.35** Piłka nożna - Eliminacje ME 2025 kobiet,: Polska - Austria **9.45** Jeździectwo - Cavaliada Sopot **11.30** Piłka nożna - Eliminacje ME 2025 kobiet: Austria - Polska **13.40** Kamerą TVP Sport - Nina Patalon **14.15** RING TVP SPORT **15.15** Piłka nożna. Liga Mistrzów - play - off **17.25** Koszykówka mężczyzn - eliminacje ME 2025, Katowice: Polska - Litwa **20.15** Piłka nożna - Liga Narodów 2025 kobiet: Polska - Irlandia Północna **23.15** Sportowy Wieczór **23.55** Koszykówka mężczyzn - eliminacje ME 2025: Polska - Litwa

TTV

5.15 Dobra robota **5.40** Dobra robota **6.10** Express **6.30** Diabelnie boskie - serial **6.55** Ukryta prawda **7.55** Szpital - program obyczajowy **9.55** Detektywi **10.55** Zakup w ciemno **11.55** Życie na kredycie **12.30** B&B love - program rozrywkowy **13.35** Żony Podlasia **14.35** Zapukaj do moich drzwi - telenowela **15.45** Express **16.05** Gogglebox. Przed telewizorem **17.05** Dobra robota **17.45** Express **18.00** Sport **18.05** Zakup w ciemno **19.05** Życie na kredycie **19.45** Express **20.05** Życie na kredycie **20.40** Gogglebox. Przed telewizorem **21.45** Express **22.05** Diabelnie boskie - serial **22.30** Diabelnie boskie - serial

STOPKLATKA

6.00 Kabaretowe hity **6.50** Matki, żony i kochanki - serial **9.00** Jednostka Specjalna "Dunaj" - serial **10.00** Komisarz Rex - serial **12.00** Katastrofy w przestworzach **16.00** Kojak - serial **18.05** Komisarz Rex - serial **19.05** Hudson i Rex - serial **20.00** Partner - komedia **22.30** Nieodebrane połączenie - horror

TV 4

8.00 Bogaty Dom - Biedny Dom **9.00** Dlaczego ja? **11.00** Trudne sprawy **14.00** Policjantki i Policjanci **15.00** Na ratunek 112 **16.00** Policjantki i Policjanci **18.00** Łowcy Skarbów **19.00** Policjantki i Policjanci **20.00** Gwiazdy Kabaretu **21.00** Gwiazdy Kabaretu **22.05** Włatcy Móch. One **22.40** Opiekun - thriller

Piątek, 21.02

TVN 7

5.15 Szkoła – program obyczajowy
7.00 Szpital – program obyczajowy
8.00 Ukryta prawda
11.10 W – 11 Wydział Śledczy – program kryminalny
11.55 Detektywi
13.55 Szkoła – program obyczajowy
14.55 Sąd rodzinny
16.55 Szpital – program obyczajowy
19.00 Ukryta prawda
20.00 Ocean's Thirteen – film sensacyjny, USA 2007, reż. Steven Soderbergh, wyk. George Clooney, Brad Pitt, Matt Damon, Andy Garcia, Al Pacino (HIT)
22.40 Szefowie – wrogowie II – komedia, USA 2014, reż. Sean Anders, wyk. Jason Bateman, Jason Sudeikis, Charlie Day, Jennifer Aniston, Kevin Spacey, Jamie Foxx, Chris Pine
1.10 Królowa przetrwania
2.05 Gorący temat – film obyczajowy, USA, Kanada 2019, reż. Jay Roach, wyk. Charlize Theron, Nicole Kidman, Margot Robbie, John Lithgow
3.55 Usterka
4.20 Druga strona medalu

TV PULS

6.00 Nash Bridges – serial
8.00 Kobra – oddział specjalny – serial
10.00 Unforgettable: Zapisane w pamięci – serial
11.00 Kotka – serial
12.55 Unforgettable: Zapisane w pamięci – serial
13.50 Lombard: Życie pod zastaw
16.55 Ranczo – serial
19.00 Lombard: Życie pod zastaw
20.00 16 przecznic – film sensacyjny, USA, Niemcy 2006, reż. Richard Donner, wyk. Bruce Willis, David Morse, David Zayas, Mos Def (HIT)
22.00 Cobra – film sensacyjny, USA 1986, reż. George Pan Cosmatos, wyk. Andrew Robinson, Brian Thompson, Brigitte Nielsen, Reni Santoni, Sylvester Stallone
23.45 Eliminatorzy – film akcji, USA 2016, reż. James Nunn, wyk. Daniel Caltagirone, James Cosmo, Scott Adkins, Wade Barrett
1.45 Lombard: Życie pod zastaw
2.45 Menu na miarę
3.55 Przypadki Cezarego P. – serial

TRWAM

15.00 Koronka do Bożego Miłosierdzia **15.20** Mocni w Wierze **15.50** Ma się rozumieć **16.00** Informacje dnia **16.10** Natura Obiektywnie **16.40** Prosto o gospodarce **17.00** Ojcowie Niepodległości **17.30** Geopolityka **17.55** Poczet Wielkich Polaków **18.00** Anioł Pański **18.05** Informacje dnia **18.15** Westerplatte Młodych **19.00** Warto zauważyć **19.30** Brat Franciszek **20.00** Informacje dnia **20.20** Różaniec **20.50** Myśląc Ojczyzna **21.00** Apel Jasnogórski **21.20** Informacje dnia **21.40** Polski Punkt Widzenia **22.00** Brat naszego Boga **23.20** Przegląd Katolickiego Tygodnika "Niedziela" **23.25** Święty na każdy dzień **23.30** Regał

TVP 1

7.00 Transmisja Mszy Świętej
7.40 Pełnosprawni – magazyn
8.10 Czarne chmury (8) – serial
9.15 U Pana Boga w ogródku (10) – serial
10.10 Komisarz Alex (78) – serial
11.10 Ojciec Mateusz (205) – serial
12.10 Nevada Smith – western, USA, reż. Henry Hathaway, wyk. Steve Mc Queen, Karl Malden, Brian Keith, Martin Landau
14.30 Okrasa łamie przepisy
15.05 Żona dla Polaka (8)
16.05 Dziedzictwo (493) – serial
17.00 Teleexpress, Pogoda
17.35 Żona dla Polaka (9)
18.40 Jaka to melodia?
19.30 Program informacyjny 19.30
19.55 Pytanie dnia
20.05 Sport, Pogoda
20.20 Hit na sobotę – Pierwszy strzał – thriller, USA, reż. Steven C. Miller, wyk. Bruce Willis, Hayden Christensen, Ty Shelton, Megan Leonard (HIT)
22.15 Zatoka szpiegów (8) – serial
23.15 Siedem sióstr – film fabularny, Belgia, Wielka Brytania, Francja, USA, reż. Tommy Wirkola, wyk. Noomi Rapace, Willem Dafoe, Glen Close
1.25 Nic śmiesznego – komedia, reż. Marek Koterski, wyk. Cezary Pazura, Ewa Błaszczyk, Marek Kondrat, Maciej Kozłowski, Jerzy Bończak, Wojciech Wysocki
3.15 Jaka to melodia?
4.05 Zakończenie dnia

POLSAT

6.00 Nowy dzień z Polsat News
8.00 halo tu polsat
11.30 Gliniarze
16.30 Nasz nowy dom
17.30 Awantura o kasę
18.50 Wydarzenia, Sport, Pogoda
19.15 Prezydenci i Premierzy
19.55 Festiwal magiczne zakończenie wakacji 2024 – Świętokrzyska Gala Kabaretowa Kielce

23.55 Świat w płomieniach – thriller, USA, 2013, reż. Roland Emmerich, wyk. Channing Tatum, Jamie Foxx, Maggie Gyllenhaal, Jason Clarke, Richard Jenkins, James Woods - Policjant John Cale marzy o pracy w jednostce specjalnej, której zadaniem jest ochrona prezydenta Jamesa Sawyera. Niestety, jego aplikacja zostaje odrzucona. Przybity mężczyzna, nie chcąc zawieść swojej córeczki, zabiera ją na wycieczkę po Białym Domu. (HIT)
2.50 Lep na muchy – komedia kryminalna, USA, 2011, reż. Rob Minkoff, wyk. Patrick Dempsey, Ashley Judd, Tim Blake Nelson, Mekhi Phifer, Matt Ryan, Jeffrey Tambor

SUPER POLSAT

6.45 SuperLudzie Extra **7.05** Były sobie Ameryki **7.35** Były sobie Ameryki **8.10** Były sobie Ameryki **8.45** Były sobie Ameryki **9.15** Były sobie Ameryki **10.00** Jak długo jeszcze? - komedia **12.00** Świat według Kiepskich **15.00** Złomiarze **16.00** Złomiarze **17.00** Bitwa o palety **18.00** Bitwa o palety **19.00** Świat według Kiepskich **20.00** Gala Tuco TT / Bytów **0.00** Bad Boys for Life - film sensacyjny, USA, Meksyk, 2020, reż. Adil El Arbi, Bilall Fallah, wyk. Will Smith, Martin Lawrence, Vanessa Hudgens **2.40** Backdoor - wyjście awaryjne **3.10** Świat według Kiepskich **4.00** Nasz nowy dom **5.00** Nasz nowy dom

STOPKLATKA

7.00 Komisarz Rex - serial **10.00** Hudson i Rex - serial **12.00** Robin z Sherwood - serial **14.00** Partner - komedia **16.25** Rodzina Addamsów 2 - czarna komedia **18.15** Gotuj z Sową - program rozrywkowy **18.25** Titanic II - film katastroficzny **20.00** Kler - dramat**22.50** Strażnik czasu - film akcji

TVP 2

4.55 Barwy szczęścia (3130 – 3132) – serial
6.35 M jak miłość (1849) – serial
7.30 Pytanie na śniadanie
11.15 To jest grane
11.50 Czterdziestolatek (14 – 15) – serial
14.00 Familiada – teleturniej
14.35 Koło fortuny – teleturniej
15.15 Szansa na sukces. Opole 2024 – Stan Borys
16.20 Na dobre i na złe (945) – serial
17.15 Uciekająca panna młoda – komedia romantyczna, USA, reż. Garry Marshall, wyk. Julia Roberts, Richard Gere, Joan Cusack
19.15 Słowo na niedzielę
19.25 Rodzinka.pl (139) – serial
20.00 The Voice Kids s. VIII – Przesłuchania w ciemno
22.20 Książę i ja 3. Królewski miesiąc miodowy – komedia, USA, reż. Catherine Cyran, wyk. Chris Geere, Kam Heskin (HIT)
0.05 Kruk – Czorny Woron nie śpi (4) – serial
1.10 Królowe przekrętu – komedia, USA, reż. Aron Gaudet, Gita Pullapilly, wyk. Kirby Howell - Baptiste, Paul Walter Hauser, Kristen Bell, Joel Mchale
3.15 Cudownie ocalony – komedia, reż. Janusz Zaorski, wyk. Marian Opania, Ewa Kasprzyk, Edyta Jungowska, Sławomir Pacek, Wiktor Zborowski, Elżbieta Jarosik, Krzysztof Zaleski, Bartosz Opania, Łukasz Lewandowski, Leszek Malinowski

TVN

5.35 Uwaga!
5.50 Ukryta prawda
6.45 Kuchenne rewolucje
7.45 Dzień Dobry TVN
11.20 Na Wspólnej Omnibus – serial
12.40 Miś Yogi – film familijny, USA
14.20 Mistrzowskie pojedynki. Eternal Glory
15.25 Ostatni smok – film przygodowy, USA 1996, reż. Rob Cohen, wyk. Dennis Quaid, David Thewlis, Dina Meyer, Julie Christie, Sean Connery
17.40 Kuchenne rewolucje
18.40 Sport, Pogoda, Fakty
19.30 Jedyna miłość razy dwa – film obyczajowy, USA 2023, reż. Andy Fickman, wyk. Philippa Soo, Simu Liu, Luke Bracey, Michaela Conlin

21.45 Wszystko wszędzie naraz – film sci - fi, USA 2022, reż. Daniel Kwan, Daniel Scheinert, wyk. Michelle Yeoh, Stephanie Hsu, Ke Huy Quan, James Hong (HIT)
0.40 Pacific Rim – film przygodowy, USA 2013, reż. Guillermo Del Toro, wyk. Charlie Hunnam, Idris Elba, Rinko Kikuchi, Charlie Day, Ron Perlman
3.05 Szpital – program obyczajowy
4.05 Uwaga!
4.25 Jak to jest zrobione? – serial

TVP SPORT

6.40 Strongman - Liga Mistrzów - Estonia **7.40** Koszykówka mężczyzn - eliminacje ME 2025: Polska - Litwa **9.30** Piłka nożna - Liga Narodów 2025 kobiet: Polska - Irlandia Północna **11.30** Biathlon - MŚ, Lenzerheide **13.55** Piłka nożna: Ruch Chorzów - Wisła Kraków **17.00** Piłka nożna: Widzew Łódź - Pogoń Szczecin **20.05** Lekkoatletyka - Halowe Mistrzostwa Polski, Toruń **23.00** Sportowy Wieczór **23.35** Biathlon - MŚ, Lenzerheide **1.10** Piłka nożna: Widzew Łódź - Pogoń Szczecin **3.20** Piłka nożna. Liga Mistrzów - Skróty meczów play - off. **5.20** Boks - Gala KnockOut Boxing Night 36, Zakopane

TV 4

6.00 Łowcy Skarbów **7.00** Galileo **11.05** JesteśmyDlaDzieci **11.30** Ewa gotuje **12.00** Dancing with the Stars. Taniec z Gwiazdami **14.05** Gwiazdy Kabaretu **15.00** Policjantki i Policjanci **20.00** Sprawiedliwi - Wydział Kryminalny **22.00** 13 godzin: Tajna misja w Benghazi - film sensacyjny **1.05** Gwiazdy Kabaretu

Sobota, 22.02

TVN 7

5.25 Magda gotuje internet
5.55 Szkoła – program obyczajowy
6.45 New Looney Tunes III – anim.
7.00 Wiza na miłość: pierwsze spotkanie
8.00 Zgłoś remont
9.00 Lego Ninjago – film przygodowy, USA, Dania, Australia
11.10 Mówię Wam
11.50 Niezwykłe Stany Prokopa
12.25 Ukryta prawda
13.25 Zgłoś remont
14.30 Hulk – film przygodowy, USA
17.20 Batman i Robin – film przygodowy, USA 1997
20.00 Starcie Tytanów – film przygodowy, USA 2010, reż. Louis Leterrier, wyk. Sam Worthington, Liam Neeson, Ralph Fiennes, Gemma Arterton (HIT)
22.30 Łowca czarownic – film przygodowy, USA, Chiny, Kanada 2015, reż. Breck Eisner, wyk. Vin Diesel, Rose Leslie, Elijah Wood, Ólafur Darri Ólafsson
0.35 Millerowie – komedia kryminalna, USA 2013
2.45 Żyjąc z potworem
3.35 To tylko kilka dni

TV PULS

6.00 Kobra – oddział specjalny – serial
9.00 Taki jest świat
10.00 Lombard: Życie pod zastaw
12.00 Lombard: Życie pod zastaw
14.00 Lombard: Życie pod zastaw
16.00 Lombard: Życie pod zastaw
18.00 Lombard: Życie pod zastaw
20.00 Przetrwać do świtu – film sensacyjny, USA 2020, reż. Matt Eskandari, wyk. Bruce Willis, Chad Michael Murray, Lydia Hull, Shea Buckner (HIT)
21.50 Komórka – film sensacyjny, Niemcy, USA 2004, reż. David R. Ellis, wyk. Kim Basinger, Jason Statham, Jessica Biel, William H. Macy, Chris Evans, Noah Emmerich
23.50 Zakładnik – film sensacyjny, USA 2004, reż. Michael Mann, wyk. Jada Pinkett Smith, Jamie Foxx, Mark Ruffalo, Tom Cruise
2.05 Dyżur
2.45 Taki jest świat
3.25 Menu na miarę
4.05 Menu na miarę
4.50 Dyżur
5.25 Dyżur

TRWAM

14.45 Jak wygrać małżeństwo? **15.00** Cioteczka **15.30** Wierzę w Boga **16.00** Informacje dnia **16.10** Historia PL **17.00** Żywa nić tradycji **17.30** Przełamując bariery **17.55** Poczet Wielkich Polaków **18.00** Anioł Pański **18.05** Informacje dnia **18.15** Rozmowy niedokończone **19.25** Święty na każdy dzień **19.30** Manna z Nieba **19.45** Modlitwa z telefonicznym udziałem dzieci **20.00** Informacje dnia **20.20** Różaniec **20.50** Myśląc Ojczyzna **21.00** Apel Jasnogórski **21.20** Informacje dnia **21.40** Polski Punkt Widzenia **22.00** Warto być ojcem **22.15** Życie lasu. Ptaki **23.00** Odpowiedzialni za Kościół **23.30** Powołanie w powołaniu

TTV

5.10 Ciężarówką przez Stany **5.55** Usterka **6.25** Express **6.45** DeFacto **7.45** Żony Podlasia **8.45** Gogglebox. Przed telewizorem **9.45** Express **10.05** Ciężarówką przez Stany **11.05** Nic do zgłoszenia **12.05** Dobra robota **12.40** Zakup w ciemno **14.40** 99 - Gra o wszystko. VIP **15.45** Express **16.05** Gogglebox. Przed telewizorem **17.05** Usterka **17.45** Express **18.05** Damy i wieśniaczki. PL **19.15** Diabelnie boskie - serial **19.45** Express **20.00** Zakup w ciemno **21.00** Gogglebox. Przed telewizorem **22.00** Damy i wieśniaczki. PL **23.00** Gogglebox. Przed telewizorem **1.00** Diabelnie boskie - serial

TV6

7.10 Jeźdźcy smoków na końcu świata **9.10** Kung Fu Panda: Tajemnice zwoju - film anim. **9.40** Mężczyźni wolą blondynki - komedia **11.30** Magnum: Detektyw z Hawajów **16.20** Columbo **20.00** Kryminalne zagadki Miami **21.55** Kości **22.55** Kości **23.55** Mission: Impossible - Rogue Nation - film sensacyjny

eprasa.pl 69bcf89194

TVP 1

7.00 Transmisja Mszy Świętej
8.00 Tydzień
8.35 Stawka większa niż życie (15 - 16) - serial
10.55 Komisarz Alex (79) - serial
11.55 Między ziemią a niebem
12.00 Anioł Pański
12.15 Między ziemią a niebem
12.45 Pielgrzymi Nadziei
13.10 Raj na Ziemi. Dziewicza planeta - Galapagos. Zaczarowane wyspy
14.20 Żona dla Australijczyka - komedia, reż. Stanisław Bareja, wyk. Wiesław Gołas, Elżbieta Czyżewska, Edward Dziewoński, Bogumiła Olędzka, Mieczysław Czechowicz, Wiesław Michnikowski
16.05 Dziedzictwo (494) - serial
17.00 Teleexpress, Pogoda
17.35 Dewajtis (7) - serial
18.40 Jaka to melodia?
19.30 Program informacyjny 19.30
19.55 Pytanie dnia
20.05 Sport, Pogoda
20.20 Żona dla Polaka (10 - 11)
22.20 Po prostu przyjaźń - komedia obyczajowa, reż. Filip Zylber, wyk. Agnieszka Więdłocha, Magdalena Różczka, Maciej Zakościelny, Piotr Stramowski (HIT)
0.40 Pierwszy strzał - thriller, USA, reż. Steven C. Miller, wyk. Bruce Willis, Hayden Christensen, Ty Shelton, Megan Leonard
2.30 Siedem sióstr - film fabularny, Belgia, Wielka Brytania
4.40 Zakończenie dnia

TVP 2

5.25 Barwy szczęścia (3133 - 3134) - serial
6.35 M jak miłość (1850) - serial
7.30 Pytanie na śniadanie
11.10 Jak to się mówi, czyli Kasia u Bralczyka - magazyn
11.45 The Voice Kids s. VIII - Przesłuchania w ciemno - widowisko muzyczne
12.50 The Voice Kids s. VIII - Przesłuchania w ciemno - widowisko muzyczne
14.00 Familiada - teleturniej
14.35 Koło fortuny - teleturniej
15.15 Szansa na sukces. Opole 2024 - Jerzy Połomski
16.15 Tak to leciało!) - teleturniej
17.15 Postaw na milion - teleturniej
18.10 Hrabia Monte Christo (8) - serial
19.20 Rodzinka.pl (140) - Lepiej nie wiedzieć - serial
20.00 Ocalona - film sensacyjny, USA, reż. James McTeigue, wyk. Pierce Brosnan, Milla Jovovich, Parker Sawyers, Dylan McDermott (HIT)
21.45 Polska. Co dalej?
23.05 Pechowi szczęściarze - film fabularny, Argentyna, Hiszpania, reż. Sebastian Borensztein, wyk. Ricardo Darin, Chino Darin, Luis Brandoni
1.10 Prokurator (10) - serial
2.10 Uciekająca panna młoda - komedia romantyczna, USA, reż. Garry Marshall, wyk. Julia Roberts, Richard Gere, Joan Cusack, Hector Elizondo
4.05 Zakończenie dnia

POLSAT

6.00 Nowy dzień z Polsat News
8.00 halo tu polsat
10.55 Minionki 2: Wejście Gru - film anim.
12.50 Noc w muzeum 2 - film przygodowy, USA, Kanada
15.10 Skołowani - komedia romantyczna, Polska, 2023
17.30 Awantura o kasę
18.50 Wydarzenia, Sport, Pogoda
19.30 Państwo w Państwie

20.10 Robin Hood - dramat przygodowy, USA, Wielka Brytania, 2010, reż. Ridley Scott, wyk. Russell Crowe, Cate Blanchett, Max von Sydow, William Hurt, Danny Huston, Mark Strong, Oscar Isaac, Matthew Macfadyen (HIT)
23.10 To skomplikowane - komedia romantyczna, Japonia, USA, 2009, reż. Nancy Meyers, wyk. Meryl Streep, Alec Baldwin, Steve Martin, John Krasinski, Lake Bell, Mary Kay Place
1.55 Cynicy i praktycy - komediodramat, USA, 2020, reż. Jon Stewart, wyk. Steve Carell, Rose Byrne, Chris Cooper, Brent Sexton, Will Sasso
4.05 Świat według Kiepskich
4.45 Disco Gramy

TVN

5.15 Uwaga!
5.30 Nastolatki rządzą... kasą
6.20 Kuchenne rewolucje
7.15 Magda gotuje internet
7.45 Dzień Dobry TVN
11.20 Magda gotuje internet
11.55 Co za tydzień
12.25 Pajęczyna Charlotty - film familijny, USA, Niemcy 2006
14.30 DC Liga Super - Pets - komedia, USA, Australia, Kanada 2022, reż. Jared Stern
16.50 Tedi i szmaragdowa tablica - film przygodowy, Hiszpania 2022, reż. Enrique Gato
18.40 Sport, Pogoda, Fakty
19.30 The Traitors. Zdrajcy
21.10 The Traitors. Arena

21.50 Kac Vegas w Bangkoku - komedia, USA 2011, reż. Todd Philips, wyk. Bradley Cooper, Ed Helms, Zach Galifianakis, Justin Bartha, Ken Jeong (HIT)
23.55 Pan i pani Kiler - komedia sensacyjna, USA 2010, reż. Robert Luketic, wyk. Ashton Kutcher, Katherine Heigl, Martin Mull
2.05 MasterChef
3.25 Uwaga!
3.40 Szpital - program obyczajowy
4.30 Recepta na stary dom

SUPER POLSAT

6.45 SuperLudzie Extra **7.05** Były sobie Ameryki i **8.45** Byli sobie wynalazcy **9.15** Byli sobie wynalazcy **10.05** JesteśmyDlaDzieci **10.30** Zwierzak - komedia **12.15** Karate Kid - film familijny **14.55** Aniołki Charliego - komedia sensacyjna **17.00** Bitwa o palety **18.00** Bitwa o palety **19.00** Salon piękności - komedia **21.15** Sprawiedliwość ulicy - film sensacyjny **23.20** Nic nie widziałem, nic nie słyszałem - komedia, USA, 1989, reż. Arthur Hiller, wyk. Richard Pryor, Gene Wilder, Joan Severance, Kevin Spacey **1.30** Backdoor - wyjście awaryjne **2.00** Świat według Kiepskich **4.00** Nasz nowy dom

TVP SPORT

6.40 Biathlon - MŚ, Lenzerheide **8.15** Lekkoatletyka - Halowe Mistrzostwa Polski, Toruń **10.45** Jeździectwo - Cavaliada Kraków **13.20** Biathlon - MŚ, Lenzerheide **15.00** To zależy **15.35** Biathlon - MŚ, Lenzerheide **17.05** Lekkoatletyka - Halowe Mistrzostwa Polski, Toruń - Dzień 2. **20.20** Biathlon - MŚ, Lenzerheide - 11. start wspólny kobiet **21.15** Sportowy Wieczór **22.00** Koszykówka mężczyzn - Eliminacje EURO 2025: Hiszpania - Belgia **23.55** Boks - Gala w Newark, Prudential Center - walka wieczoru: Damian Knyba - Andrzej Wawrzyk **2.00** Boks - Gala w Perth, walka wieczoru

STOPKLATKA

6.00 Jednostka Specjalna "Dunaj" - serial **6.55** Komisarz Rex - serial **10.00** Hudson i Rex - serial **12.55** RRRrrrr!!! - komedia **14.55** Starsza pani musi zniknąć - komedia **16.35** Gotuj z Sową **16.45** Pan Wołodyjowski - film historyczny, Polska **20.00** Dziewiąte wrota - horror **22.45** Różyczka - dramat

TV 4

7.00 Wielkie tajemnice historii **8.50** Galileo **10.55** Jaś Fasola **11.35** Hot Shots! II - komedia sensacyjna **13.15** Bitwa pod Wiedniem - dramat historyczny **15.55** Gwiazdy Kabaretu **18.00** Malanowski. Nowe rozdanie **20.00** Sprawiedliwi - Wydział Kryminalny **22.05** Mroczna wieża - film fantasy

Niedziela, 23.02

TVN 7

5.30 Szkoła - program obyczajowy
6.20 New Looney Tunes III - anim.
7.05 Wiza na miłość: pierwsze spotkanie
8.05 Zgłoś remont
9.05 Lou! Codziennik - komedia
11.20 Ukryta prawda
14.25 Zgłoś remont
15.25 Karol. Papież, który pozostał człowiekiem - miniserial
17.30 Ocean's Thirteen - film sensacyjny, USA 2007
20.00 Zielona mila - film obyczajowy, USA 1999, reż. Frank Darabont, wyk. Tom Hanks, David Morse, Bonnie Hunt, Michael Clarke Duncan (HIT)
23.55 Godziny szczytu II - film sensacyjny, USA 2001, reż. Brett Ratner, wyk. Jackie Chan, Chris Tucker, John Lone, Zhang Ziyi
2.00 Laura - film obyczajowy, Polska 2010, reż. Radek Dunaszewski, wyk. Anna Seniuk, Sonia Bohosiewicz, Julia Kornacka, Marian Dziędziel, Krzysztof Respondek
3.20 Zbrodnie z pierwszych stron gazet

TV PULS

6.00 Kobra - oddział specjalny - serial
7.00 Taki jest świat
7.55 Ranczo - serial
12.55 Jestem taka piękna! - komedia, Chiny, USA 2018
15.05 Trzej muszkieterowie - film przygodowy, USA, Austria
17.25 Hrabia Monte Christo - film przygodowy, USA 2002
20.00 Ultimatum - dramat kryminalny, USA 2023, wyk. Embeth Davidtz, Jack Champion, Liam Neeson, Lilly Aspell, Noma Dumezweni (HIT)
22.00 Alex Cross - thriller, USA, Wielka Brytania, Francja 2012, reż. Rob Cohen, wyk. Cicely Tyson, Edward Burns, Jean Reno, Matthew Fox
0.00 Pogoń za Callowayem - film akcji, USA 2022, reż. Brian Skiba, wyk. Elizabeth Ludlow, Emile Hirsch, Graham Patrick Martin, Jake Manley
2.00 Dyżur
3.35 Menu na miarę
4.00 Dyżur
4.35 Menu na miarę

TRWAM

16.00 Informacje dnia **16.10** Koncert życzeń **16.45** Mateczniki Polskości **17.00** Natura et Homo **17.30** Sól ziemi **17.55** Poczet Wielkich Polaków **18.00** Anioł Pański **18.05** Informacje dnia **18.15** Rozmowy niedokończone **19.25** Święty na każdy dzień **19.30** Moja katolicka rodzina **20.00** Informacje dnia **20.20** Różaniec **20.50** Myśląc Ojczyzna **21.00** Apel Jasnogórski **21.20** Informacje dnia **21.40** Retrospekcja **21.45** Stan Bezpieczeństwa Państwa **21.55** Święty na każdy dzień **22.00** Mocni Jego mocą **22.30** Muzyczne chwile **22.45** Jak wygrać małżeństwo? **23.00** Jak my to widzimy **23.30** Tam, gdzie Bóg płacze

TTV

5.20 Nauka jazdy **5.45** Usterka **6.20** Express **6.40** DeFacto **7.35** Gogglebox. Przed telewizorem **8.40** Życie na kredycie **9.45** Express **10.05** Usterka **10.35** 99 - Gra o wszystko. VIP **11.35** Żony Podlasia **12.40** Zakup w ciemno **13.40** Damy i wieśniaczki. PL **14.40** Gogglebox. Przed telewizorem **15.45** Express **16.05** Gogglebox. Przed telewizorem **17.05** Życie na kredycie **17.45** Express **18.05** Życie na kredycie **18.40** Damy i wieśniaczki. PL **19.45** Express **20.00** Zakup w ciemno **21.00** Gogglebox. Przed telewizorem **22.00** Żony Podlasia **23.00** Damy i wieśniaczki. PL **0.00** Gogglebox. Przed telewizorem **1.00** Zamiana żon

TVP 1

7.00 Transmisja Mszy Świętej
7.30 Studio Raban - magazyn
8.00 Noce i dnie (8) - serial
8.55 Ranczo s.IV (48) - serial
9.55 Komisarz Alex (80) - serial
10.45 Ojciec Mateusz (206) - serial
11.35 Królowie (28) - serial
12.10 Agrobiznes
12.35 Magazyn Rolniczy
12.55 Raj na Ziemi. Dziewicza planeta - Galapagos. Zaczarowane wyspy
14.00 Wichrowe wzgórze (115) - serial
14.55 Jaka to melodia?
15.35 Gra słów. Krzyżówka
16.05 Dziedzictwo (495) - serial
17.00 Teleexpress, Pogoda
17.20 Jaka to melodia?
17.55 Klan (4472) - telenowela
18.25 Reporterzy - magazyn
18.45 Akacjowa 38 (564) - serial
19.30 Program informacyjny 19.30
19.55 Pytanie dnia
20.10 Sport, Pogoda
20.30 Matki. Pieśń na czas wojny - spektakl teatralny, reż. Marta Górnicka, wyk. Sasha Cherkas, Palina Dabravolskaya, Katarzyna Jaźnicka, Ewa Konstanicak (HIT)
21.55 Świat bez fikcji - Clint Eastwood - ostatni z wielkich - film dok.
23.00 Balans bieli - magazyn
23.40 Na fali - film sensacyjny, USA, reż. Kathryn Bigelow, wyk. Patrick Swayze, Keanu Reeves, Gary Busey, Lori Petty
1.55 Po prostu przyjaźń - komedia obyczajowa, reż. Filip
4.40 Zakończenie dnia

TVP 2

4.35 Na dobre i na złe (805) - serial
5.30 M jak miłość (1766) - serial
6.25 Dobre historie - Harcerstwo - szkoła charakteru dla młodego człowieka
6.55 Barwy szczęścia (3134) - serial
7.30 Pytanie na śniadanie
11.15 Okrasa łamie przepisy
11.50 Przyrodnik na tropie - Myszołów - cykl dok.
12.30 Koło fortuny - teleturniej
13.15 Miłość i nadzieja (137) - serial
14.05 Va Banque (816) - teleturniej
14.35 Na sygnale (677) - serial
15.05 La Promesa - pałac tajemnic (87) - serial
16.00 Koło fortuny - teleturniej
16.35 Familiada - teleturniej
17.20 Miłość i nadzieja (138) - serial
18.15 Va Banque (817) - teleturniej
18.50 Jeden z dziesięciu - teleturniej
19.25 Barwy szczęścia (3134) - serial
20.05 Barwy szczęścia (3135) - serial
20.40 Kulisy serialu
20.55 M jak miłość (1851) - serial
21.55 Na sygnale (678) - serial
22.30 Krew z krwi 2 (10) - serial
23.20 Rejs - komedia, reż. Marek Piwowski, wyk. Stanisław Tym, Jolanta Lothe, Jerzy Dobrowolski, Jan Himilsbach, Zdzisław Maklakiewicz (HIT)
0.45 O mnie się nie martw (7) - serial
1.45 Pechowi szczęściarze - film fabularny, Argentyna, Hiszpania, reż. Sebastian Borensztein, wyk. Ricardo Darin, Chino Darin, Luis Brandoni
3.50 Rodzinka.pl - serial
4.20 Zakończenie dnia

POLSAT

6.00 Nowy dzień z Polsat News
8.30 Malanowski i Partnerzy
9.30 Policjantki i Policjanci
11.30 Gliniarze
14.35 Dlaczego ja?
15.50 Wydarzenia, Pogoda
16.20 Interwencja
16.30 Na ratunek 112
17.00 Gliniarze
18.00 Pierwsza miłość
18.50 Wydarzenia, Sport, Pogoda
19.18 Gość Wydarzeń
19.40 Uroczysko
20.10 Farma

21.10 Psy 3. W imię zasad - film sensacyjny, Polska, 2019, reż. Władysław Pasikowski, wyk. Bogusław Linda, Marcin Dorociński, Cezary Pazura, Jan Frycz, Sebastian Fabijański, Tomasz Schuchardt, Mirosław Baka, Artur Żmijewski (HIT)
23.55 Punisher - film sensacyjny, USA, Niemcy, 2004, reż. Jonathan Hensleigh, wyk. Thomas Jane, John Travolta, Will Patton, Ben Foster, Eddie Jemison
2.40 W cywilu 5: Pole bitwy - film sensacyjny, USA, 2017, reż. James Nunn, wyk. Mike 'The Miz' Mizanin, Maryse Mizanin, Heath Miller, Sandy Robson

TVN

5.40 Uwaga!
5.55 Ukryta prawda
6.50 Kuchenne rewolucje - program kulinarno - rozrywkowy
7.45 Dzień Dobry TVN
11.20 Kuchenne rewolucje - program kulinarno - rozrywkowy
12.20 Kuchenne rewolucje - program kulinarno - rozrywkowy
13.25 Ukryta prawda
16.35 Detektywi
17.40 Szpital św. Anny
18.40 Sport, Pogoda, Fakty
19.40 Uwaga!
20.00 Doradca smaku
20.10 Na Wspólnej - serial
20.50 MasterChef Nastolatki

22.10 Pacific Rim - film przygodowy, USA 2013, reż. Guillermo Del Toro, wyk. Charlie Hunnam, Idris Elba, Rinko Kikuchi, Charlie Day, Ron Perlman (HIT)
0.50 CSI: Kryminalne zagadki Las Vegas - serial
2.00 Co za tydzień
2.20 Szpital
3.50 Uwaga!
4.05 Jak to jest zrobione? - serial
4.30 Recepta na stary dom
4.50 Nauka jazdy
5.15 Kto was tak urządził

SUPER POLSAT

6.45 SuperLudzie Extra **7.00** Na ratunek 112 **8.00** 48H. Zaginieni **10.00** Wydarzenia 24 **10.30** SuperLudzie **11.30** Świat według Kiepskich **14.05** Ninja Warrior Polska **16.00** TOP CHEF **17.30** Świat według Kiepskich **20.00** Bitwa o palety **21.00** Zamachowiec - film sensacyjny, Wielka Brytania, USA, Bułgaria, 2007, reż. Josef Rusnak, wyk. Wesley Snipes, Eliza Bennett, Lena Headey, Ralph Brown **23.05** Ultraviolet - film sci - fi, USA, 2006, reż. Kurt Wimmer, wyk. Milla Jovovich, William Fichtner, Cameron Bright, Nick Chinlund, Ida Martin **1.00** Bitwa o palety **2.00** Świat według Kiepskich **4.00** Nasz nowy dom

TVP SPORT

6.25 Lekkoatletyka - Halowe Mistrzostwa Polski, Toruń - Dzień 2. **9.00** Boks - Gala w Tokio, walka wieczoru: Junto Nakatani - David Cuellar **12.50** Piłka nożna: Widzew Łódź - Pogoń Szczecin **13.45** Piłka nożna: Widzew Łódź - Pogoń Szczecin **15.00** Piłka nożna: ŁKS Łódź - Miedź Legnica **17.00** Betclic 1. liga magazyn **18.20** Koszykówka mężczyzn - eliminacje ME 2025: Macedonia Północna - Polska **20.40** GOL **22.00** Sportowy Wieczór **22.25** Biathlon - MŚ, Lenzerheide **0.40** Boks - Gala w Tokio, walka wieczoru: Junto Nakatani - David Cuellar **2.00** Boks - Gala MB Boxing Night 25

STOPKLATKA

6.45 Matki, żony i kochanki - serial **8.55** Jednostka Specjalna "Dunaj" - serial **10.55** Komisarz Rex - serial **11.55** Katastrofy w przestworzach **15.55** Kojak - serial **18.05** Komisarz Rex - serial **19.05** Hudson i Rex - serial **20.00** Pasażer - film sensacyjny **21.50** Honor zabójcy, akcja - thriller **23.50** Kroll - dramat

TV 4

8.00 Bogaty Dom - Biedny Dom **9.00** Dlaczego ja? **11.00** Trudne sprawy **14.00** Policjantki i Policjanci **15.00** Na ratunek 112 **15.55** Policjantki i Policjanci **18.00** Łowcy Skarbów **19.00** Policjantki i Policjanci **20.00** Malanowski. Nowe rozdanie **20.30** Sprawiedliwi - Wydział Kryminalny **22.40** Paranormal Activity: Inny wymiar - horror

Poniedziałek, 24.02

TVN 7

5.15 Szkoła - program obyczajowy
7.00 Szpital - program obyczajowy
8.00 Ukryta prawda
11.10 W - 11 Wydział Śledczy - program kryminalny
11.55 Detektywi
13.55 Szkoła - program obyczajowy
14.55 Sąd rodzinny
16.55 Szpital - program obyczajowy
19.00 Ukryta prawda
20.00 Królowa przetrwania
21.05 Gran Torino - film obyczajowy, USA, Niemcy 2008, reż. Clint Eastwood, wyk. Clint Eastwood, Christopher Carley, Bee Vang, Ahney Her, Brian Haley, Geraldine Hughes (HIT)
23.30 Zielona mila - film obyczajowy, USA 1999, reż. Frank Darabont, wyk. Tom Hanks, David Morse, Bonnie Hunt, Michael Clarke Duncan, James Cromwell, Michael Jeter, Graham Greene, Doug Hutchison, Sam Rockwell
3.05 Mówię Wam
3.35 Zgłoś remont
4.20 Usterka
4.45 Druga strona medalu

TV PULS

6.00 Nash Bridges - serial
8.00 Kobra - oddział specjalny - serial
10.00 Unforgettable: Zapisane w pamięci - serial
10.55 Kotka - serial
12.55 Unforgettable: Zapisane w pamięci - serial
13.50 Lombard: Życie pod zastaw
15.50 Ranczo - serial
18.00 Lombard: Życie pod zastaw
20.00 Atomic Blonde - thriller, USA 2017, reż. David Leitch, wyk. Charlize Theron, James McAvoy, John Goodman, Sofia Boutella, Til Schweiger (HIT)
22.15 16 przecznic - film sensacyjny, USA, Niemcy 2006, reż. Richard Donner, wyk. Bruce Willis, David Morse, David Zayas, Mos Def
0.10 Cobra - film sensacyjny, USA 1986, reż. George Pan Cosmatos, wyk. Andrew Robinson, Brian Thompson, Brigitte Nielsen Sylvester Stallone
2.00 Dzielnica strachu - serial
3.05 Lombard: Życie pod zastaw
4.05 Taki jest świat

TRWAM

15.00 Brat Kalikst z Poczekajki **15.50** Ma się rozumieć **16.00** Informacje dnia **16.10** Sanktuaria polskie **16.30** Porady Medyczne Bonifratrów **17.00** Świadkowie **17.30** XX Rajd Katyński **17.55** Poczet Wielkich Polaków **18.00** Anioł Pański **18.05** Informacje dnia **18.15** Rozmowy niedokończone **19.25** Święty na każdy dzień **19.30** Poznajemy Polskę **19.45** Modlitwa z telefonicznym udziałem dzieci **20.00** Informacje dnia **20.20** Różaniec **20.50** Myśląc Ojczyzna **21.00** Apel Jasnogórski **21.20** Informacje dnia **21.40** Polski Punkt Widzenia **22.00** Z wędką nad wodę **22.30** Filmowe Życiorysy PL **23.20** Wypaczone sumienia

TTV

5.10 Dobra robota **5.35** Dobra robota **6.00** Express **6.20** Usterka **6.55** Ukryta prawda **7.55** Szpital - program obyczajowy **9.55** Detektywi **10.55** Zakup w ciemno **11.55** Życie na kredycie **12.30** B&B love - program rozrywkowy **13.35** Damy i wieśniaczki. PL **14.35** Zapukaj do moich drzwi - telenowela **15.45** Express **16.05** Gogglebox. Przed telewizorem **17.05** Usterka **17.45** Express **18.00** Sport **18.05** Życie na kredycie **18.40** Zakup w ciemno **19.45** Express **20.05** Zakup w ciemno **21.05** Życie na kredycie **21.45** Express **22.00** Gogglebox. Przed telewizorem **0.00** 99 - Gra o wszystko. VIP **1.00** Nic do zgłoszenia

TV6

9.00 Kobra - oddział specjalny **12.00** 48h. Zaginieni **13.00** 48H. Zaginieni **14.00** Septagon **15.00** Policjantki i Policjanci **16.00** Kobra - oddział specjalny **17.05** Magnum: Detektyw z Hawajów **18.00** Strażnik Teksasu **20.05** CSI: Kryminalne zagadki Nowego Jorku **23.00** Sprawiedliwi - Wydział Kryminalny

eprasa.pl 69bcf89194

HOROSKOP

WODNIK

Nie licz na to, że ktoś, kto nie umie poradzić sobie ze sobą samym, pomoże tobie. W poniedziałek i wtorek świat należy do ciebie. Uda się zrobić coś, o czym od dawna marzysz - i nie daj się nikomu zbić z tropu. W środę i czwartek nie trać sił i energii na sprawy, które muszą toczyć się bez twojego wpływu. Nie będzie to zła decyzja, a korzyści szybko zauważysz. W piątek nie przemęczaj się. Weekend bardzo udany.

RYBY

W poniedziałek i wtorek sprawy ułożą się po twojej myśli, ale trzeba się będzie nieźle nad tym napracować. W środę bądź w pracy przebojowy, upominaj się o swoje. W czwartek i piątek powodzenie w życiu uczuciowym i zawodowym. Korzystaj z okazji, bo się nie powtórzą. Weekend będzie wymagać od ciebie pracy, wytrwałości i poczucia humoru. Przede wszystkim nie daj sobie narzucić sposobu spędzania wolnego czasu.

BARAN

W poniedziałek i wtorek mimo kiepskiego samopoczucia możesz się podjąć nowych zadań. W środę i czwartek świetne będą kontakty z innymi, los pomoże ci w pracy i nauce. Możesz zacząć korzystną współpracę, podpisać ważną umowę. W piątek możliwe liczne prace domowe - naprawy, porządki, malowanie. Wieczór - wymarzony na życie towarzyskie. Weekend należy do ciebie. Zadbaj o to, by marzenia się spełniły.

BYK

W poniedziałek okaże się, że jednak jesteś osobą bardzo delikatną. Ktoś zrobi ci przykrość, ale postaraj się tego nie brać zbyt osobiście. We wtorek twoje ambicje zawodowe zasną, ale obudź je - może pojawić się świetna okazja. W środę kogoś ci zabraknie i to cię zastanowi. W czwartek i piątek czas sprzyja pracy, rozmowom, ważnym umowom. W sobotę rozbudzisz czyjeś wielkie nadzieje...

BLIŹNIĘTA

Nie miej uprzedzeń wobec przyjaciół, staraj się oceniać ich obiektywnie. Przecież chcesz mieć jak najlepsze z nimi stosunki. W poniedziałek i wtorek skorzystasz z uroków aury. W środę i czwartek szczęście ci dopisze, napłyną pieniądze, ktoś cię zaprosi na dłuższą wyprawę. W piątek załatw sprawy zawodowe. W sobotę bądź sobą, a będzie cudownie. Między wami zaiskrzy. W niedzielę odpocznij.

RAK

W poniedziałek miły klimat dnia, po wykonaniu obowiązków będzie wiele czasu na rozrywki i życie towarzyskie. We wtorek i środę szybko i skutecznie będziesz działać w pracy, chwycisz w lot wszelkie okazje, nie dasz się wyprzedzić. W czwartek i piątek pracowicie i sporo pośpiechu. Nie zabraknie jednak czasu na bardzo miłe i ważne spotkanie. Weekend zachęca do relaksu, miłości. Plany uda się zrealizować.

LEW

W poniedziałek nie wahaj się i zrób długofalowe plany. Z ich realizacją trzeba będzie trochę poczekać, ale warto się przygotować. We wtorek i środę możecie z partnerem bardzo zbliżyć się do siebie. Szczerość, takt i chęć współpracy pozwolą znaleźć wspólny język. W czwartek i piątek bardzo dobre samopoczucie. Kontakty z dawno niewidzianymi krewnymi okażą się inspirujące. Weekend to czas miłości i czułości.

PANNA

Sporo spraw uda ci się załatwić nie siłą, ale wykorzystując różne sprytne sposoby. Nie ma się czego wstydzić. W poniedziałek nie bierz zbyt wiele na siebie, bo będzie szło świetnie, ale możesz przeliczyć się z siłami. We wtorek i środę podejmiesz dobre decyzje rodzinne. Okazuj serce, jeśli chcesz, ale nie zmuszaj się do dobrych uczynków, bo ludzie to czują. W czwartek i piątek moc wrażeń, pracy, uczuć. Weekend spokojny.

WAGA

W poniedziałek i wtorek może się okazać, że stara miłość nie rdzewieje... Osoby samotne mogą przeżyć miły romans bez dalszego ciągu. W środę i czwartek możesz zabłysnąć w życiu towarzyskim, odbyć udane spotkanie zawodowe, zadbać o zdrowie. W piątek poza pracą trzeba będzie nadrobić jakieś zaległości - może sprzątanie albo wizyta u nudnych krewnych? W weekend łatwo nawiążesz kontakty i trochę zaszalejesz.

SKORPION

Ktoś bliski czeka na twoją uwagę, na wyraźne określenie, co możesz zaoferować. Nie trzymaj ludzi w niepewności. W poniedziałek i wtorek będzie okazja do szczerej rozmowy. W środę i czwartek ktoś może mieć pretensje o nietrafione decyzje w pracy. Jeśli nie masz sobie nic do zarzucenia, nie daj się obwiniać. Zadbaj o finanse. W piątek stare sprawy wrócą, nie unikaj ich dłużej. Odczujesz ulgę. Weekend pełen wrażeń.

STRZELEC

W poniedziałek i wtorek trzeba będzie nadrabiać zaległości. Będziesz też mieć sporo spraw osobistych do przemyślenia. Czy nie za wiele oczekujesz od bliskich? Przecież nie są cudotwórcami. To ty decydujesz o swoim nastroju. W środę i czwartek zwolnij tempo, ale nie porzucaj już rozpoczętych spraw. W piątek będziesz duszą towarzystwa. Może wrócisz też do starego hobby. Weekend to czas dobrego relaksu.

KOZIOROŻEC

Czyżby i na ciebie przyszła pora? Może uwierzysz w końcu, że miłość to nie przypadłość, która zdarza się tylko innym... W poniedziałek i wtorek sporo się na ten temat dowiesz. W środę i czwartek szukaj towarzystwa osób pogodnych, nie daj się smutkom i przygnębieniu. W finansach nastąpi miłe ożywienie. W piątek rozwiążesz każdy problem. Weekend pełen rozrywek i przyjemności. Okażesz się duszą towarzystwa.

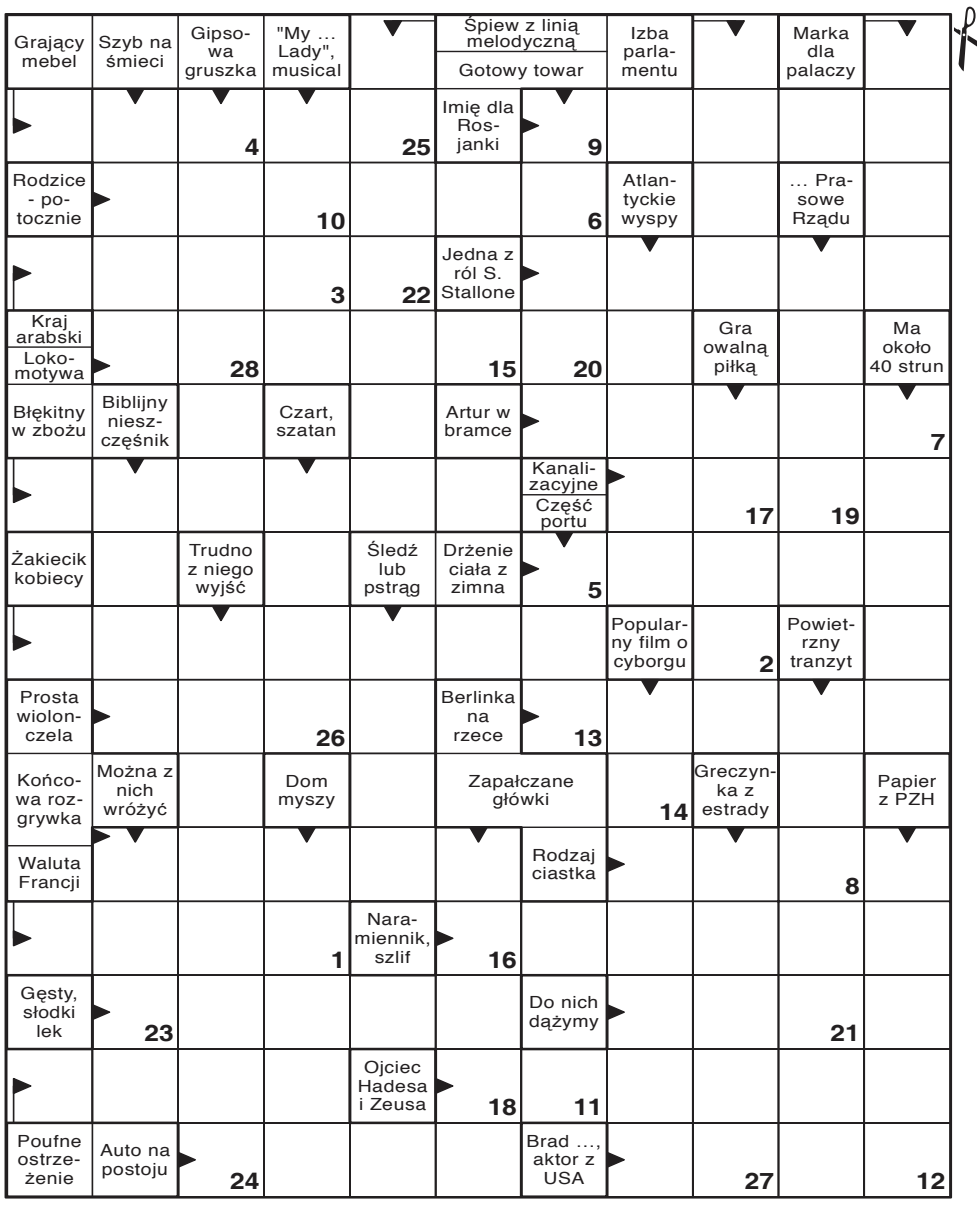

Litery z pól ponumerowanych utworzą rozwiązanie.

1	2	3	4	5	6	7	8	9	10	11	12	13	14	15	16	17	18	19	20	21	22	23	24	25	26	27	28

Wykreślanka

T	W	Y	Ż	E	Ł	B	B	S	R	R	B	D	Z	Ł	O	Ś	N	I	K	N
A	K	R	A	G	Y	Z	R	T	S	O	P	A	I	R	P	T	Y	Z	Ś	R
Ą	T	A	C	D	Ź	Ł	Ź	A	W	T	N	T	T	U	G	Ę	A	Ą	O	A
Ó	O	E	Z	F	Ł	Ą	K	R	Z	A	K	U	Z	Z	R	H	Ą	J	L	Z
E	U	P	R	P	G	R	Ł	M	G	K	E	S	J	S	S	N	A	Ż	S	I
M	G	E	W	P	A	A	I	K	Ę	I	N	V	P	U	N	L	I	Y	A	L
A	C	O	Y	J	I	S	R	Y	Ą	F	U	Ę	P	R	I	U	L	S	W	A
L	K	E	O	Ż	I	C	S	Ś	C	Y	R	Ś	C	S	O	F	K	D	T	N
I	Ó	W	J	E	U	O	H	Ą	Ć	S	E	Ż	T	J	I	C	B	A	M	A
A	Z	P	K	Y	J	Ź	K	O	K	L	D	A	Ł	D	O	Ś	H	Ć	C	Q
N	A	M	O	N	O	M	O	S	L	A	O	Ż	A	H	A	Ę	Ź	Ź	O	C
K	O	B	I	A	Ł	K	A	Y	T	F	M	Ć	Ś	O	W	O	D	U	L	I

Słowa do odnalezienia:
analiza, diurnista, emalia, falsyfikator, garść, kobiałka, kunszt, ludowość, misiek, moderunek, monoman, postrzygarka, proch, rojalista, sylfida, sztab, terpichol, wyżeł, zwojarka, złośnik

SŁOWO PODLASIA

KUPON
7/2025

imię

nazwisko

adres

hasło

Widoczną na zdjęciu nagrodę otrzyma jedna z osób, które do piątku, 21 lutego dostarczą do naszej redakcji – krzyżówkowy kupon konkursowy wycięty z tego wydania „Słowa" wraz z prawidłowym rozwiązaniem znajdującej się obok krzyżówki. Rozwiązania wysyłane pocztą należy kierować na adres: Redakcja „Słowa Podlasia", ul. Warszawska 15, 21-500 Biała Podlaska, z dopiskiem „Chwila dla Ciebie". Rozwiązanie krzyżówki z 5/2025 numeru „Słowa Podlasia": „Zielsku mróz nie szkodzi". Nagrodę otrzymuje Jerzy Żelisko z Białej Podlaskiej. Odbiór nagród w siedzibie redakcji w ciągu miesiąca od opublikowania nazwiska.

Nagroda nr 7/2025
za rozwiązanie krzyżówki

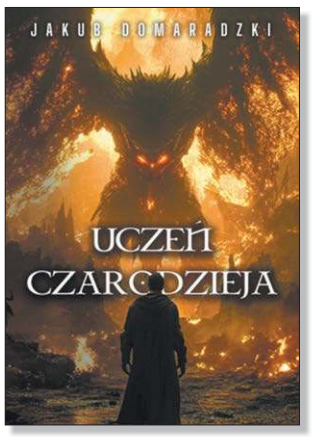

OFERTY DLA SAMOTNYCH SERC

739 Alicja

Mam 38 lat, szukam kogoś do stałego związku, z dobrym sercem i szanującego kobiety. Chciałabym poznać kogoś w podobnym wieku, do 48 lat.

740 Michał

Kawaler 31 lat, mieszkam w Białej Podlaskiej. Jestem spokojną osobą, poszukuję panny do 28 lat, do spotkań, a docelowo do stałego związku.

741 Marian

Jestem wdowcem, szukam kobiety do stałego związku. Mam 65 lat pochodzę z Białej Podlaskiej, jestem osobą bez nałogów, posiadam swoje mieszkanie. Szukam pani w wieku od 55 lat z Białej Podlaskiej i okolic. Chciałbym zaznaczyć, że jestem po udarze, w miarę mojej choroby jestem w stanie o siebie zadbać, mam stałą emeryturę. Poszukuję pani sympatycznej, z poczuciem humoru, uczciwej. Jestem domatorem, lecz z ukochaną osobą chciałbym spędzać aktywnie czas.

Potrzebujesz bratniej duszy, miłości?

Przyślij do naszej redakcji swoją ofertę, napisz o swoich oczekiwaniach i pragnieniach.

List wyślij na adres redakcji. Każda oferta otrzyma swój numer kontaktowy, np: 001, 002. Nie będziemy podawać w gazetach nazwisk ani adresów osób składających oferty.

W liście w kilku słowach opowiedz o sobie: jak masz na imię, w jakim jesteś wieku, gdzie mieszkasz, jakie masz zainteresowania, dlaczego szukasz partnerki lub partnera i jakie masz wobec niego wymagania. Jeśli chcesz, możesz przysłać swoje zdjęcie, które uatrakcyjni ofertę.

Czytelnicy zainteresowani daną ofertą i osobą, powinni napisać do niej list, a do korespondencji dołączyć pustą kopertę ze znaczkiem pocztowym. Na pustej kopercie napisać numer oferty/osoby, do której mamy ten list odesłać. Redakcja będzie punktem kontaktowym dla osób, które zechcą się ze sobą poznać.

KUPON nr 7
Oferty dla samotnych
Aby oferta ukazała się w gazecie, należy dołączyć do niej oryginalny kupon z aktualnego numeru.

eprasa.pl 69bcf89194

PÓŁNOC NIERUCHOMOŚCI
NAJNOWSZE OFERTY
Pozostałe oferty znajdziecie Państwo na stronie 26-27
oraz na facebook i www.polnoc.pl/biala-podlaska

Nielegalne „rezerwowanie” miejsc parkingowych

Pachołki, skrzynki, pudełka. Plagą w Białej Podlaskiej, podobnie jak w całej Polsce, jest zajmowanie sobie miejsc na parkingach. Przez to inni kierowcy tracą czas na szukanie miejsca, w którym mogliby zaparkować. Czy „rezerwowanie” miejsc parkingowych jest legalne i czy można coś z tym zrobić?

JUSTYNA LESIUK-KLUJEWSKA

FOT. CANVA

Osoby, które zauważą nielegalne „rezerwowanie” miejsc, mogą zgłosić sprawę do straży miejskiej lub policji

AGENT RADZI PÓŁNOC NIERUCHOMOŚCI

Problem szczególnie nasila się na nowych osiedlach w Białej Podlaskiej, Międzyrzecu Podlaskim, Parczewie czy Radzyniu Podlaskim, gdzie liczba miejsc postojowych nie nadąża za rosnącą liczbą samochodów. W efekcie mieszkańcy próbują „zarezerwować” przestrzeń tylko dla siebie. A inni mają problem z zaparkowaniem.

Nielegalny proceder?

W miastach regularnie dochodzi do blokowania miejsc parkingowych najróżniejszymi przedmiotami. Podobne sytuacje mają miejsce metropoliach, takich jak Warszawa, Kraków czy Gdańsk. Niejednokrotnie próba zaparkowania na takim „zarezerwowanym” miejscu kończy się agresją lub nawet uszkodzeniem pojazdu. W Polsce głośno mówiło się o przypadku,który opisał „Głos Wielkopolski”. Przytoczył list czytelnika, który opisuje, jak mieszkańcy Swarzędza „rezerwują” sobie na parkinach miejsca. Ustawiają m.in. pachołki, palety czy skrzynki po napojach.

Polskie prawo jasno określa, że zajmowanie miejsc parkingowych za pomocą przedmiotów bez zezwolenia jest nielegalne. Straż miejska i policja mogą interweniować na podstawie kilku przepisów. Po pierwsze, art. 39 ust. 1 Ustawy o drogach publicznych mówi nam o tym, że „nielegalne zajmowanie pasa drogowego grozi karą”. Po drugie, art. 91 Kodeksu wykroczeń wskazuje, że „tamowanie lub utrudnianie ruchu bądź zanieczyszczanie drogi podlega karze grzywny do 1500 złotych albo karze nagany”, a art. 45 ust. 1 pkt 4 Prawa o ruchu drogowym że mówi o wykorzystywaniu drogi niezgodnie z przeznaczeniem.

Można to zgłosić

Osoby, które zauważą nielegalne „rezerwowanie” miejsc, mogą zgłosić sprawę do straży miejskiej lub policji. Funkcjonariusze mają prawo usunąć nielegalnie ustawione przedmioty i nałożyć mandat. Warto dokumentować takie sytuacje. Najlepiej poprzez zdjęcia lub nagrania, które mogą ułatwić interwencję służb porządkowych. W niektórych przypadkach może dojść do naruszenia art. 85 Kodeksu wykroczeń, jeśli przestrzeń jest wykorzystywana w sposób niezgodny z jej przeznaczeniem.

Są różne sytuacje

Nie zawsze jednak zarezerwowanie miejsca jest nielegalne. – Jeżeli taki pachołek stoi na drodze publicznej, to jest to nielegalne chyba że osoba stawiająca pachołek ma wykupione miejsce parkingowe. Z reguły jednak takie miejsce jest zaznaczone tzw. kopertą i tabliczką informacyjną. Tak jest np. przy ul. Brzeskiej w Białej Podlaskiej, gdzie jeden z zakładów fryzjerskich wykupił sobie miejsca parkingowe – mówi komendant Straży Miejskiej w Białej Podlaskiej, **Henryk Nędziak**. – Są też sytuacje, np. na osiedlach miejskich, że miejsce parkingowe jest prywatne i tam właściciel może postawić pachołek. Wszystko zależy od sytuacji, jakie jest oznakowanie na danym osiedlu – dodaje i zaznacza, że jeżeli mamy podejrzenie, że ktoś łamie prawo, to możemy to zgłosić służbom porządkowym. – Strażnicy przyjadą na miejsce i sprawdzą, czy są podstawy do interwencji – dodaje.

Pachołki to śmieci?

Zarząd Dróg Miasta Krakowa wpadł na pomysł traktowania pachołków i innych elementów blokujących dostęp do miejsca parkingowego jak zwykłych śmieci. Oznacza to, że zarówno służby miejskie, jak i mieszkańcy mogą je usuwać. Pracownicy ZDM przesuwają takie obiekty i zgłaszają je do miejskiego przedsiębiorstwa oczyszczania, a ono zajmuje się ich pełną likwidacją. Mieszkańcy również mogą usuwać pozostawione przeszkody, jeśli blokują one dostęp do miejsc parkingowych.

PROFESJONALIŚCI W NIERUCHOMOŚCIACH
PÓŁNOC NIERUCHOMOŚCI
Chcesz SPRZEDAĆ lub KUPIĆ MIESZKANIE, DOM, a może DZIAŁKĘ?
ZRÓB TO Z NAMI!
Darmowa konsultacja na temat twojej nieruchomości
Zadzwoń aby dowiedzieć się więcej!

Klaudia Mikiciuk-Szpera 885 851 172
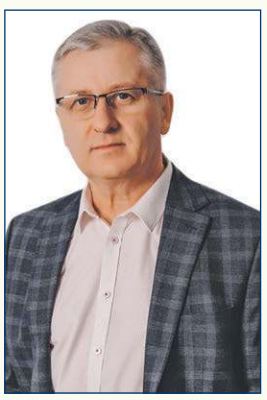
Wojciech Gałecki 665 750 197

Wiola Kozak 604 494 489

Edyta Bancerz 885 851 158

Na sprzedaż MIESZKANIE

3-pokojowe, gotowe do zamieszkania
604 494 489
przy ul. Wojska Polskiego w Terespolu

DZIAŁKA Z POTENCJAŁEM

ul. Kalinowa, pow. 1 704 m²
885 851 172
w Białej Podlaskiej

DOM

665 750 197
w centrum Wisznic

DZIAŁKA BUDOWLANA

pow. 917 m²
885 851 160
w Czosnówce, ul. Topolowa

DOM I DZIAŁKA

30a na przedmieściach
885 851 158
w Radzyniu Podlaskim

DZIAŁKI BUDOWLANE

885 851 161
w Grabanowie

eprasa.pl 69bcf89194

MERKURY
merkury.bp@pro.onet.pl
www.golawscy.pl
SPRZEDAŻ MIESZKAŃ
504 071 200
507 064 103
■ MATERIAŁY BUDOWLANE
■ USŁUGI TRANSPORTOWE
■ USŁUGI BUDOWLANE
Biała Podlaska
ul. Sidorska 53 83 344 39 92
ul. Grzybowa 50 83 311 33 93

OKNA DRZWI PELLET BRYKIET
www.serhej.pl
biuro@serhej.pl
Serhej PRODUCENT
Łomazy ul. Brzeska 33 tel. 83 341 70 40
Biała Podlaska ul. Sidorska 59B tel. 83 344 16 11
REMONTY BUDYNKÓW POD NADZOREM KONSERWATORSKIM

FOTOWOLTAIKA
SPRZEDAŻ SERWIS MONTAŻ
662 888 918
NOWOŚĆ mycie paneli
BRACIA KUROWSCY
www.facebook.com/bracia kurowscy
braciakurowscy.pl

TARTAK
ul. 3 Maja 11
08-210 Platerów
■ BUDOWA DOMÓW
■ DREWNO BUDOWLANE
▪ szalówka ▪ podłogówka ▪ deski
▪ tarasówka ▪ kantówka ▪ łaty
IMPREGNATY
697 077 424 723 616 218

PMN AGRO
PMN AGRO Piotr Naumiuk
Stępków 137
21-211 Dębowa Kłoda
SKUP ZBÓŻ
KUKURYDZY i RZEPAKU
tel. 83 354 59 56, 789 075 220

TARTAK STUDZIANKA
▪ Drewno konstrukcyjne ▪ Deski ▪ Dachy ▪ Altany
▪ Drewno suche strugane ▪ Deska elewacyjna ▪ Deska podłogowa
508 848 759

INVESTMIL Skuteczne technologie
tel. 533 422 588
www.investmil.pl
ul. 1 Maja 35
21-200 Parczew
WAPNA NAWOZOWE
• TLENKOWE
• WĘGLANOWE
• MAGNEZOWE
KRUSZYWA DOLOMITOWE
• TŁUCZEŃ
• KLINIEC
• GRYS

PZ PATRYK ZIENIUK
Montaż płyt warstwowych i pokryć dachowych
OFERUJEMY MONTAŻ:
» PŁYT WARSTWOWYCH
» POKRYĆ DACHOWYCH
» KONSTRUKCJI STALOWYCH
» OBRÓBEK BLACHARSKICH
» KASET ŚCIENNYCH
» BLACH ELEWACYJNYCH
+48 573 288 238
WWW.PZPATRYKZIENIUK.PL
SPRAWDŹ NAS

FIRMA BUDOWLANA
EKO-DACH
Usługi podnośnikiem koszowym
• wynajem • montaż reklam
• malowanie • prace dekarskie
• pielęgnacja, wycinka drzew
Sławomir Krawczak
502 298 840
Wykonujemy usługi:
• CIESIELSTWO
• KRYCIE DACHÓW
DO WYSOKOŚCI 27 M
eko-dach.com
slawekkrawczak@vp.pl

OKNA
PARAPETY MOSKITIERY ROLETY
POMIAR WYCENA GRATIS
ARTPOL jacek.daniluk@wp.pl
kom. 505-011-645
Biała Podl., ul. Moniuszki 33
tel. 83-342-11-11
Sprawdź nasze ceny!!!

Konstal PRODUCENT
GARAŻE Blaszane
BRAMY Garażowe
KOJCE dla Psów
Najniższe CENY
Różne wymiary
Transport cały kraj
Montaż GRATIS
Dogodne RATY
GARAŻE WZMOCNIONE AUTOMATYKA DO BRAM
81-440-51-08 84-539-81-91
25-740-57-38 29-642-34-61
85-733-60-26 505-526-036
www.konstal-garaze.pl

AKLIM monitoring
Biała Podlaska, ul. Sidorska 56B
tel. 83 342-25-65
SYSTEMY ZABEZPIECZEŃ ALARMOWYCH
• włamania i napadu • nadzoru wizyjnego
• pożaru • kontroli dostępu
MONITORING ALARMOWY
AGENCJA OCHRONY
LTB LEW-TRANS-BANK Sp. z o.o.
ul. 34 Pułku Piechoty 13, tel./fax 343-51-47
OCHRONA OSÓB I MIENIA
•konwojowanie wartości pieniężnych
•monitoring
•grupa interwencyjna 24h

SŁOWO PODLASIA
NAJPOCZYTNIEJSZE CZASOPISMO W REGIONIE
ZAPRASZAMY do punktów przyjęć ogłoszeń zamieszczanych w tygodniku
RADZYŃ PODL.
Foto Express, ul. Rynek 10

PROMOCJA
OGŁOSZENIE DROBNE
ZE ZDJĘCIEM + 10 SŁÓW

MOTORYZACJA
35 ZŁ
brutto

NIERUCHOMOŚCI
ZAPYTAJ NAS O SZCZEGÓŁY!
m.andrzejuk@slowopodlasia.pl
tel. 665 752 208
83 344 75 57
SŁOWO PODLASIA

eprasa.pl 69bcf89194

WORD BIAŁA PODLASKA
WOJEWÓDZKI OŚRODEK RUCHU DROGOWEGO
w Białej Podlaskiej
ul. Orzechowa 60
KURSY
SZKOLENIA
EGZAMINY
tel. (83) 342 58 20
www.wordbp.pl

MOTORYZACJA

SAMOCHODY - SPRZEDAŻ

Honda

❒Honda CRV (2010), 602 100 131

Lexus

❒Lexus (2013), 602 100 131

Mercedes

❒Sprzedam samochód Mercedes 1,9 diesel (1991), 698 695 285

❒Mercedes dostawczy, wywrotka (1995), 602 100 131

Nissan

❒Nissan X-trail (2006), 502 361 253

Opel

❒Opel Vectra, diesel 2,0 (2005), tanio, stan b. dobry, 603 583 390

❒Agila (2004) diesel, 504 748 112

Rover

❒Samochód Rover R-75 1,8B (2000), 501 056 367

Skoda

❒Skoda Felicia, 728 803 273

❒Skoda Octavia (2009), B+G, 605 232 038

Toyota

❒Raw4, Audi A4, 693 950 620

Volkswagen

❒Golf 1,9 tdi (2007), 500 265 444

❒VW Caddy (2011), 609 621 933

SAMOCHODY - KUPNO

❒Kupię auta, 515 576 511, 509 529 093

❒Kupię przyczepkę samochodową, 512 228 614

❒Kupię samochody do 4000 zł, 690 288 356

❒AUTO SKUP, KUPIĘ AUTO DO 10 tys., 730 288 326

MOTOCYKLE I QUADY

❒Kupię stare motocykle, części, 512 503 964

INNE MOTORYZACYJNE

❒Skup katalizatorów, 509 529 093

❒Samochody z USA, BMW, Mercedes, 664 782 896

USŁUGI

❒Ocieplenia kompleksowo, 512 655 590

❒Dachy kompleksowo, 512 655 590

❒Kominiarz, 794 994 780

❒Układanie kostki brukowej kompleksowo, 504 090 433

❒MALOWANIE DACHÓW, 516 964 592

❒SPRZEDAŻ I WYNAJEM RUSZTOWAŃ ELEWACYJNYCH, WARSZAWSKICH, PRZEJEZDNE NOWE I UŻYWANE, 795 400 522. www.mekbud-rusztowania.pl

AR-BUD
USŁUGI BRUKARSKIE
Patryk Armaciński
533 224 225
Układanie Kostki Brukowej, 533 224 225

❒Wymiana podwalin, 884 287 885

Autolaweta i transport. Tanio, 506 766 170

❒Żwir, piasek siany, czarnoziem, beton podsypkowy, transport, 502 249 519

❒CYKLINOWANIE, 512 246 444

❒Usługi budowlane koparką, koparko-ładowarką, wyburzenia, prace ziemne, 502 249 519

❒STUDNIE, POMPY CIEPŁA, SOLIDNIE!!! 608 046 239

❒Tynki maszynowe, 797 138 243

❒DOCIEPLANIE BUDYNKÓW, SZYBKO, TANIO, SOLIDNIE, 502 053 214

❒Układanie kostki brukowej, schody, tarasy, kompleksowo, 509 982 153

❒Usługi koparko-ładowarką, 881 944 155

❒Malowanie mieszkań, 503 684 250

❒Tartak mobilny, 663 491 871

❒Tartak przewoźny. Hydrauliczny załadunek i obracanie kłody, 505 091 013

❒Usługi remontowo-budowlane, dachy, ogrodzenia, 601 584 880

❒Remonty i przebudowy, 725 209 611

❒Ocieplanie budynków, 502 387 196

❒Układanie kostki brukowej, roboty drogowe, 507 074 785

❒Złota rączka: remonty, wykończenia, montaże, 515 575 593

GROSZ Outlet

50-70% OD CENY KATALOGOWEJ
ZAKUPY NIE W CIEMNO
ZWROTY KONSUMENCKIE
TOWAR POWYSTAWOWY
AGD • RTV • MEBLE • ZABAWKI • NARZĘDZIA
ART. DLA ZWIERZĄT • SPRZĘT GAMINGOWY
ART. DLA DZIECI • DOM I OGRÓD
ZNAJDŹ NAS NA Biała Podlaska | ul. Sidorska 42

❒Tynki, 792 443 384

MALOWANIE DACHÓW, 504 043 310

❒Usługi trakiem przewoźnym Wood-Mizer hydraulicznym, Czosnówka, 502 385 484

❒Docieplanie budynków, elewacje, 512 597 469

❒Remonty mieszkań kompleksowo, 661 801 537

❒Ocieplanie poddaszy, wykończenia wnętrz, 512 597 469

❒Instalacje elektryczne usługi serwis pomiary, 537 391 912

❒Cyklinowanie, 694 243 099

❒Budownictwo własne, stemple i szalunki, wysoka jakość w dobrej cenie, 665 509 017

❒Kompleksowe usługi remontowo-budowlane, 535 118 340

❒Remonty: gładź, malowanie, płytki, panele, płyty gipsowe, 695 985 538

❒Glazurnik, wykończenia wnętrz, 505 763 492

NAUKA

❒Matematyka, chemia, fizyka - od podstawówki do matury, 511 758 548

NIERUCHOMOŚCI

MIESZKANIA

❒Wynajem mieszkania M3, 511 646 625

❒Do wynajęcia kawalerka, ul. Okopowa, 517 490 257

Kropka
Sławomir Kropiwiec
WĘGIEL • PELLET • WAPNO NAWOZOWE
Kruszywa bezpośrednio z kopalni
o/Małaszewicze 721 08 09 09
o/Przewłoka 784 94 08 22

UTHO Marek Dejneka
oferuje w sprzedaży:
węgiel kamienny
kruszywa
wapno nawozowe
pellet, nawozy
mat. budowlane
SKUP ZBÓŻ, ŁUBINU I GRYKI
tel. 604 437 407

SPRZEDAŻ DREWNA
HUŚTAWKI, ŁAWY, itp., DREWNO OPAŁOWE
602 100 131
Rakowiska, ul. Wspólna 112
Biała Podlaska

❒Sprzedam w Lublinie mieszkanie 3-pokojowe o pow. 59 m², umeblowane do zamieszkania wraz z komórką lokatorską i garażem, 601 917 844

❒Sprzedam tanio M3, IV piętro, Królowej Jadwigi, możliwość rat, 501 649 433

❒Mieszkanie M4 Biała Podlaska, Orzechowa, 57 m² I piętro, 508 290 101

❒Sprzedam 2-pokojowe w bloku 38,5 m², 504 748 112

❒Mieszkanie własnościowe 65 m², os. Kopernika, 505 586 756

LOKALE

❒Wynajmę lub sprzedam sklep spożywczy z pełnym wyposażeniem w miejscowości Sitnik 48A, 21-500 Biała Podlaska, 601 917 844, arspol@wp.pl

❒Wynajmę lokal na biuro, plac Rubina, 502 385 585

❒Powierzchnia magazynowa, Biała Podlaska, 664 782 896

❒Pokój do wynajęcia, 664 782 896

❒Wynajmę pokój na ul. Fieldorfa, 506 879 392

❒Pokoje wynajem, 694 243 099

DZIAŁKI

❒Kupię, wydzierżawię pole gm. Drelów i okolice, 508 475 856

❒Kupię pole, Biała okolice, 500 564 764

❒Kupię pole, 692 464 911

❒Działka 1400 m2 Łomazy przy szosie powiatowej, wodociąg, media, 507 218 097

BUDOWLANE

❒Żwir, piasek - mixokret, kamień, tłuczeń, roboty ziemne, czarnoziem, 503 009 959

SPRZEDAŻ - INNE

❒Drewno opałowe, 691 522 160

❒Tanie, suche drewno rozbiórkowe, 691 522 160

❒Dąb z Trzebieży 200 zł/m3, Łupki, dowóz gratis, 509 631 979

❒Drewno opałowe, 501 754 970

❒Tartak, deski szalunkowe, więźba dachowa, łaty, drewno opałowe, Czosnówka, 502 385 484

❒Sprzedam suche drewno, opałowe, 605 545 679

❒Sprzedam sosny, 692 123 050

❒Drewno opałowe, rąbane +transport, 514 964 849

❒Grzejniki, 666 607 713

❒Łuparka do drzewa, 698 925 557

❒Opał liściasty, 732 774 967

CD. NA STR. 23

Drodzy Czytelnicy

Wychodząc naprzeciw Waszym potrzebom i aby ułatwić nadanie ogłoszenia kuponowego **OD TERAZ** wystarczy, że wyślecie do nas czytelne zdjęcie wypełnionego kuponu z ostatniego wydania Słowa Podlasia. Oczywiście nadal pozostaje tradycyjna możliwość nadania ogłoszenia poprzez nasze skrzynki oraz Biuro Ogłoszeń.

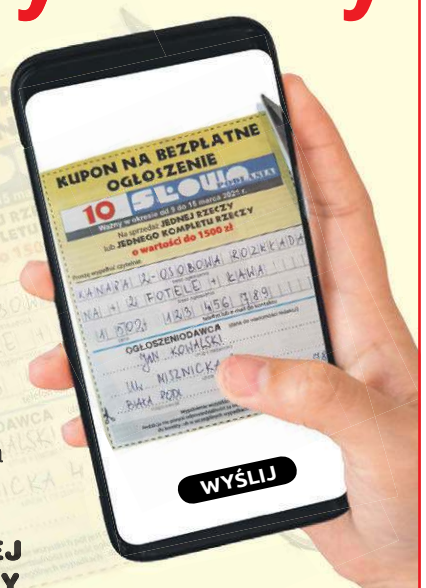

Przypominamy, że z ogłoszenia nadanego za pośrednictwem kuponu można skorzystać, gdy treść dotyczy **SPRZEDAŻY JEDNEJ RZECZY LUB KOMPLETU RZECZY O WARTOŚCI DO 1500 ZŁ.** Nie dotyczy rzeczy sprzedawanych na sztuki, metry czy kilogramy itp.

Prosimy o **wyraźne wypełnienie kuponu oraz ostre zdjęcie**. Zdjęcie należy dostarczyć najpóźniej do piątku, poprzedzającego wydanie, do godz. 15.00. Pozostałe przechodzą na kolejne wydanie naszego tygodnika.

Zdjęcie wyślij na numer tel. **665 752 208**

(koszt wg taryfy twojego operatora)

eprasa.pl 69bcf89194

SKUP BYDŁA
Marcin Rosa
508 537 058
690 119 298
i cieląt
- Odbiór z gospodarstwa z ważeniem
- Zakup na wagę żywą lub WBC

CD. ZE STR. 22

❒Drewno kominkowe suche, 510 568 710
❒Monety, 693 582 080
❒Węgiel workowany - kostka, 600 212 413
❒Węgiel polski, kostka 1 t, zawiozę, Międzyrzec, 1500 zł, 605 784 572
❒Drewno opałowe, 511 664 058
❒Drewno opałowe + transport, 506 632 035

ROLNICZE

MASZYNY

❒Kupię wszystkie ciągniki, ładowarki, prasy, przyczepy, kombajny, maszyny, także uszkodzone, 665 207 084
❒Kupię ciągniki, maszyny sprawne lub do remontu, zarejestrowane lub nie, 512 598 054
❒Kupię maszyny rolnicze, 516 249 403

SKUPUJEMY KONIE
w każdej kondycji
Szybka płatność dwa dni

795 227 321

❒Kupię Ursusa 3512, 502 243 030
❒Kultywator, pługi, obsypnik, przyczepa, brony, 502 243 030
❒Przyczepa wywrotka, 604 530 781
❒Kupię sprzęt rolniczy, 663 893 465
❒Sprzedam kombajn zbożowy Class Mercator, 698 695 285
❒Kupię ciągnik Władymirec T25, 516 249 403
❒Dmuchawa ssąco-tłocząca, agregat siewny, ciągnik Fendt 70 KM, 693 950 620
❒Suszarnie bębnowe, korytowe, podłogowe, zgarniacze do dyń, piece i sita do suszarni, 577 516 867
❒Rębak do gałęzi, 510 898 611
❒Przyczepa, pszenżyto, 727 259 066
❒Kosiarka rotacyjna, rębak do gałęzi, 510 950 530
❒Kopaczka, owijarka, talerzówka , 505 071 250
❒Agregat, Poznaniak, kosiarka, 661 899 344
❒Kupię żmijkę, talerzówkę, sadzarkę, rozsiewacz, agregat, ciągnik, 783 154 031
❒Sipma Z-279, rozrzutnik, kosiarka Czeska, 605 503 242
❒Pług obrotowy, 609 621 933

ZWIERZĘTA

❒Sprzedam dwie źróbki zimnokrwiste, 724 790 263
❒Cielaki, owce, 666 607 713
❒Cielaki, 502 157 635
❒Baran ok. 3 lat, 350 zł, 500 104 357
❒Sprzedam prosiaki, 503 859 447

SKUP BYDŁA I CIELĄT
- Wysyłki na eksport
- Konkurencyjne ceny
- Zapraszamy do stałej współpracy
- Możliwość rozliczenia na WBC i na wagę żywą
- Przelew 2 dni

517 055 016, 519 136 146

❒Reproduktor owczarka niemieckiego, długowłosego, 600 778 139
❒Rzeźnia kupi bydło pourazowe do uboju z konieczności, 511 075 866, 662 396 670

❒Cielęta mięsne od dwóch tygodni do starterów, 517 055 016

❒Kupię bydło rzeźne i konie, odbiór z gospodarstwa z ważeniem, płatne gotówką lub przelewem, faktura, wyrejestrowanie lub WBC, 693 950 620, 507 645 590

❒Cielęta mięsne od dwóch tygodni do starterów, 517 055 016

❒Kupię bydło w każdej kondycji, pourazowe, 795 227 321

POZOSTAŁE

❒Sprzedam owies, jęczmień, groch czyszczony, 608 879 311
❒Sprzedam stodołę z bali 9/18, 608 611 297
❒Zboże, 504 071 023
❒Ziemniaki, sianokiszonka, kukurydza, łubin, 664 568 550
❒SKUP GRYKI I ŁUBINU, 607 781 627
❒Siano, 579 301 982
❒Sprzedam ziemniaki irys, catania, 608 879 311

❒Kupię stodołę i inne stare budynki. Możliwość zamiany deski na blachę trapez, 691 522 160

❒Marchew niesortowana 0,80 gr, buraki czerwone 1 zł, 502 249 519
❒Kupię sianokiszonkę i słomę, 798 268 606

❒Kupię zboże, załadunek pompą, 501 716 304

RÓŻNE

❒Wróżka, jasnowidz, bioenergoterapeuta, trener rozwoju duchowego, 605 855 562

KUPNO - INNE

❒Sosnę, topolę, olszę, dęby, osikę, brzozę, 607 412 702

MEDYCYNA

KARDIOLOG

❒Marek Kurianowicz - Specjalista Kardiolog, Biała Podlaska, ul. S. Batorego 10, tel. 575 325 775, www.mkardio.pl

LARYNGOLOG

❒LARYNGOLOG Piotr Szczepański, 668 001 790

CD. NA STR. 24

CHIRURG MAREK KOZŁOWIEC
Chirurgiczne i laserowe usuwanie zmian skórnych
badanie USG • zabiegi medycyny estetycznej
botox • wypełniacze • osocze • nici PDO
karboxyterapia • lipoliza • mezoterapia
Biała Podlaska, ul. Okopowa 18 B/4
tel.: 513 009 797

UROLOG Krzysztof Pękala
Leczenie chorób dróg moczowych, nerek, prostaty, kamicy nerkowej, narządów płciowych, nietrzymania moczu. Badania USG.
wtorek 16.00-17.00 KARDIO-MED
Biała Podl., ul. Terebelska 67B, tel. 573 405 422

USG od pn.-pt. od 15.00
Rejestracja tel. 344 45 44, pn.-pt. 8.00-18.00
NZOZ T-MED, ul. Terebelska 67
Specjaliści Radiodiagnostyki
lek. med. J. TRYNKIEWICZ 604 114 568
lek. med. A. DUDA 605 297 530
Uwaga! Z dniem 1 września 2020 r. następuje koniec działalności pracowni RTG przy ul. Warszawskiej 14, w Białej Podlaskiej.
Kontakt w sprawie odbioru zdjęć tel. 605 297 530

CENTRUM TERAPEUTYCZNE
PSYCHOLOG DZIECIĘCY
NEUROPSYCHOLOG
TERAPIA PAR, RODZIN
PSYCHOTERAPIA INDYWIDUALNA
EEG BIOFEEDBACK
REJESTRACJA 505 440 602

dr n. med. Andrzej Kossakowski
specjalista
ORTOPEDA TRAUMATOLOG
Porady, leczenie w zakresie:
- ortopedia dorosłych i dzieci
- traumatologia narządu ruchu
- USG narządu ruchu

Biała Podlaska
ul. Spółdzielcza 6 lok. 22
rej. tel.: 604 56 12 58

dr n. med. Andrzej Kossakowski
USG
- **kolan, barków, drobnych stawów, mięśni, ścięgien**

rejestracja telefoniczna
604 56 12 58

GABINET OKULISTYCZNY DARIUSZ CZOP
Okulista II stopnia,
wieloletni pracownik Kliniki Okulistyki Akademii Medycznej w Lublinie.
Biała Podlaska, ul Warszawska 14, gabinet 212, tel. 538-200-461
Leczenie w zakresie:
- konsultacje okulistyczne (badanie wzroku, dobór okularów, badanie pola widzenia),
- diagnostyka i leczenie schorzeń, w tym siatkówki (zwyrodnienie plamki żółtej, retinopatia cukrzycowa, krótkowzroczność, odwarstwienie, zmiany zwyrodnieniowe w ciele szklistym),
- diagnostyka zaćmy i jaskry,
- badania diagnostyczne tomografem optycznym,
- badania przed i pooperacyjne.

Rejestracja pod numerem telefonu
538 200 461

eprasa.pl 69bcf89194

WIPASZ jest nasz! | WIPASZ CONVENIENCE | Zielone Fermy

30 lat doświadczenia. 100% polskiego kapitału

Lider w produkcji świeżego mięsa z kurczaka

Dlaczego **warto** z nami współpracować?

atrakcyjne wynagrodzenie
umowa o pracę
Praca w firmie o prestiżowej pozycji rynkowej
Zdobycie umiejętności praktycznych
Prywatna opieka medyczna
Grupowe dojazdy do pracy
Codzienne posiłki regeneracyjne
Bogaty pakiet socjalny: dofinansowania do świąt, karta MultiSport

605 742 55 / 609 460 768
rekrutacja.mc@wipasz.pl
www.wipasz.pl

Firma Pol-Kres edWood www.edwood.pl

ZATRUDNI

Operator maszyn w przemyśle drzewnym / Pracownik produkcji

Osoby zainteresowane proszę przesyłać Cv na praca@edwood.pl lub pod telefonem 603 274 226

CD. ZE STR. 23

PRACA

ZATRUDNIĘ

❒Firma produkcyjno-handlowa TRANS-NUSS zatrudni samodzielną księgową. Umowa o pracę. Wymagane doświadczenie. CV na adres: agnieszka@transnuss.pl, tel. 83 345 30 26

❒Zatrudnię kierowcę i pomocnika piekarza, 500 021 906

❒Firma TRANS-NUSS Rokitno zatrudni magazyniera. Umowa o pracę. Wymagane uprawnienia na wózek widłowy. CV na adres: agnieszka@transnuss.pl, tel. 83 345 30 26

❒Kierowca i sprzątaczka, 694 243 099

Skrzynki znajdują się w:

Biała Podlaska - w Biurze Ogłoszeń - Warszawska 15; SAM „Społem" przy ul. Jatkowej, Delikatesy nr 7 PSS „Społem", al. Tysiąclecia 35 („Akwarium"), pawilon handlowy LUX przy ul. Terebelskiej
Łuków - Agencja Turystyczna Juventur, ul. Kozia 3A
Międzyrzec Podlaski - Urząd Miasta; Agencja Reklamowa „ArtMar", ul. Lubelska 32
Parczew - Urząd Miasta; Warszawska 24, 21-200 Parczew
Radzyń Podlaski - FOTOEXPRES, ul. Rynek 10a

W siedzibach Urzędów Gmin:

Czemierniki, Dębowa Kłoda, Drelów, Huszlew, Janów Podlaski, Jabłoń, Kodeń, Kąkolewnica, Komarówka Podlaska, Konstantynów, Krzywda, Leśna Podlaska, Łomazy, Łosice, Milanów, Olszanka, Piszczac, Platerów, Podedwórze, Rossosz, Rokitno, Sarnaki, Serokomla, Siemień, Sławatycze, Sosnowica, Sosnówka, St. Kornica, Trzebieszów, Tuczna, Wisznice, Wohyń, Wojcieszków, Zalesie, Urząd Miasta Terespol oraz w Gminnym Ośrodku Pomocy Społecznej w Terespolu.

PODEJMĘ

❒Kierowca z busem, 608 327 362

OGŁOSZENIA EKSPRESOWE

MOTORYZACJA

❒Hyundai i30 (2010), 511 485 782

ROLNICZE

❒Sprzedam żyto 500 kg, 783 624 322

OGŁOSZENIA KUPONOWE

AGD/RTV

- Kuchnia gazowa z piekarnikiem elektrycznym, srebrna, termoobieg i elektryczny pochłaniacz pary - 480 zł, 693 286 866
- Samsung Galaxy S6 z ładowarką, stan bdb. - 250 zł, 505 700 235
- Keyboard Casio WK6600, stan bdb. - 700 zł, 506 848 672
- Telewizor Sony 20 cali, stan bdb. - 150 zł, 510 568 710
- Parnik elektryczny sprawny, mało używany - 150 zł, 535 019 305
- Zmywarka 45/60, stan bdb. - 500 zł, 606 168 304
- Chłodziarko-zamrażarka 185 cm, stan bdb. - 750 zł, 606 168 304
- Zamrażarka komorowa 250 l, stan bdb. - 700 zł, 606 168 304
- Pralka automat zachodnia Siemens-Bosch 7 kg, stan bdb. - 650 zł, 606 168 304
- Aparat Olympus (5 obiektywów, lampa, walizka) - 650 zł, 789 244 885

MOTORYZACJA

- Komplet kół do malucha 126, stan idealny - 400 zł, 693 286 866
- Tylne koła do C360, opony 60% - 1200 zł, 506 811 470
- Komplet opon zimowych 215/60/17, stan bdb. - 300 zł, 505 963 212
- Komplet części do Fiata - 100 zł, 602 571 846
- Komplet części do Passata - 100 zł, 602 571 846
- Komplet części do Żuka - 100 zł, 602 571 846
- Komplet opon letnich na felgach 15, stan bdb. - 1000 zł, 505 253 411

MEBLE

- Tapczan jednoosobowy 80/180 ze schowkiem, stan bdb. - 50 zł, 509 278 340
- Komplet mebli stylowych, stan bdb. - 800 zł, 506 879 392
- Komplet krzeseł tapicerowanych, kolor bordo, stan idealny - 250 zł, 693 286 866
- Komplet wypoczynkowy, kanapa, fotele, pufy, szare - 800 zł

ODZIEŻ

- Kurtka karakułowa, szara, R-46, nowa - 400 zł, 602 486 083

ZWIERZĘTA

- Królik duży samiec - 120 zł, 666 607 713

SPRZEDAŻ - INNE

- Szlifierka kątowa niemiecka średniej wielkości, dużej mocy, stan idealny - 150 zł, 693 286 866
- Gable do ziemniaków dawniejsze z trzonkiem, mało używane, kute, polskie - 100 zł, 693 286 866
- Rower ze wspomaganiem elektrycznym, firmowy, Sidorska 252 - 1500 zł, 603 171 105
- Koszyk na ziemniaki pleciony ręcznie, 20 kg pojemność, duży, dawniejszy, do użytku, zadbany - 40 zł, 693 286 866
- Krajzega mała całkiem nowa kompletna, silnik 1,5 kW z piłą nową w pełni sprawna na kółkach - 1200 zł, 693 286 866
- Grzejnik elektryczny - farelka, nowy, polski - 200 zł, 693 286 866
- Komplet garnków glinianych dawniejszych - 50 zł, 693 286 866
- Pług dwuskibowy grudziądzki oryginał - 950 zł, 794 559 215
- Motocykl trójkołowy na akumulator dla dziecka 2/4 lata, sprawny - 150 zł, 512 269 132
- Siewnik do nawozów kos po remoncie, sprawny - 720 zł, 727 259 066
- Kanister metalowy 20 l, szczelny, stan bdb. - 40 zł, 505 700 235
- Kosiarka Osa fabryczna, polska - 850 zł, 502 243 030
- Pająk do siana fabryczny, sprawny - 850 zł, 502 243 030
- Moneta 2 zł (1958) Jagody - 5 zł, 508 438 340
- Kultywator ogrodowy 7 zębów 165/95 - 700 zł, 500 201 821
- Waga gospodarcza - 130 zł, 500 201 821
- Reduktor na wałek do ciągnika - 450 zł, 511 336 893
- Kultywator ogrodowy do ciągnika 8 zębów - 700 zł, 500 201 821
- Duży stojący zegar stary, ładny - 1500 zł, 510 177 052
- Beczka aluminiowa 1200 l - 1100 zł, 536 260 690
- Arkusz blachy stalowej 140/100, grubość 4 mm - 220 zł, 83 343 22 58
- Silnik spalinowy S-230 sprawny - 1500 zł, 698 425 360
- Pług III - 1100 zł, 665 192 909
- Komplet okien łazienkowych (2 szt.) 88/140 3-szybowe - 500 zł, 605 784 572
- Paleciak sprawny 1,20 - 550 zł, 607 150 191
- Imadło - 420 zł, 664 804 442
- Pługi dwójki grudziądz - 1000 zł, 502 187 499
- Grzejnik blaszak c.o. stan bdb. - 70 zł, 504 789 445
- Komplet narzędzi ślusarsko-stolarskich z dawnych lat - 50 zł, 693 286 866
- Rower polski z przerzutkami, całkiem nowy, koła 26", sprawny - 350 zł, 693 286 866
- Chodnik robiony na krosnach, stan bdb. - 400 zł, 693 286 866
- Rower gazella prądnica z Holandii, stan bdb. Sidorska 252 - 860 zł, 603 171 105
- Rower damka, 28, biegi w piaście, ładny - 320 zł, 508 193 019
- Silnik SW-400 do Bizona Lejland - 1500 zł, 734 402 352
- Akordeon wejmaster 120 basów - 1500 zł, 734 402 352
- Duży piec c.o. - 1200 zł, 734 402 352
- Zegarek kieszonkowy antyk Szwajcaria - 500 zł, 789 244 885
- Zegar ścienny Junghans, sprawny - 450 zł, 789 244 885

KUPON NA BEZPŁATNE OGŁOSZENIE

7 SŁOWO PODLASIA

Ważny w okresie od 18 do 24 lutego 2025 r.

Na sprzedaż **JEDNEJ RZECZY**
lub **JEDNEGO KOMPLETU RZECZY**
o wartości do 1500 zł

Proszę wypełnić czytelnie.

treść ogłoszenia

treść ogłoszenia

cena | telefon lub e-mail do kontaktu

OGŁOSZENIODAWCA (dane do wiadomości redakcji)

imię i nazwisko

ulica i nr domu

miejscowość | telefon kontaktowy

Wypełnienie wszystkich pól jest obowiązkowe.
Redakcja nie ponosi odpowiedzialności za treść ogłoszeń oraz zastrzega sobie prawo do korekty lub w szczególnych wypadkach - do wstrzymania publikacji.

Wystarczy wypełnić kupon ogłoszeniowy i wrzucić do jednej z niebieskich skrzynek oznaczonych logiem

SŁOWO PODLASIA

Kupon można też dostarczyć osobiście lub przesłać do Redakcji:
Tygodnik „SŁOWO PODLASIA"
ul. Warszawska 15
21-500 Biała Podlaska
skr. pocztowa 116
We wtorek Twoje ogłoszenie zupełnie za darmo trafi do wszystkich czytelników „Słowa Podlasia".

W przypadku pytań skontaktuj się z nami: tel. 83 344 75 57

Uwaga!

Prawidłowo wypełniony kupon z ogłoszeniem powinien zostać wrzucony do skrzynki najpóźniej w czwartek do godziny 16.00. W Redakcji kupony przyjmujemy **do piątku do godziny 16.00.** Ogłoszenia dostarczone po tym terminie będą publikowane w kolejnym wydaniu.

eprasa.pl 69bcf89194

INFORMATOR

KINO MERKURY

KINO

18.02 „Pies na medal", dubbing, familijny, przygodowy, komedia 13:00; „Bridget Jones: Szalejąc za facetem", napisy, komedia, romantyczny 17:00, 19:30; „Looney Tunes: Porky i Daffy ratują świat" dubbing, animowany, komedia 15:00; „Dzielna banda i tajemnica zaginionego wujka", animowany, familijny, przygodowy 11:15.
19.02 „Pies na medal", dubbing, familijny, przygodowy, komedia 11:00; „Bridget Jones: Szalejąc za facetem", napisy, komedia, romantyczny 17:00, 19:30; „Looney Tunes: Porky i Daffy ratują świat" dubbing, animowany, komedia 13:00; „Kleks i wynalazek Filipa Golarza", fantasy, przygodowy, familijny 14:45.
20.02 „Basia. Radzę sobie!", animowany 11:00; „Pies na medal", dubbing, familijny, przygodowy, komedia 12:15; „Bridget Jones: Szalejąc za facetem", napisy, komedia, romantyczny 17:45; „Looney Tunes: Porky i Daffy ratują świat" dubbing, animowany, komedia 16:00; „Dzielna banda i tajemnica zaginionego wujka", animowany, familijny, przygodowy 14:15; Spotkania Filmowe: „Better Man: Niesamowity Robbie Williams", biograficzny, muzyczny 20:15.
21.02 „Bambi. Opowieść leśna", dubbing, familijny, przygodowy 11:00; „Jeden na milion", dubbing, familijny, komediodramat 12:45; „Bridget Jones: Szalejąc za facetem", napisy, komedia, romantyczny 15:00, 17:30; „Nosferatu", napisy, horror 20:00.
22.02 „Bambi. Opowieść leśna", dubbing, familijny, przygodowy 11:00; „Bridget Jones: Szalejąc za facetem", napisy, komedia, romantyczny 12:45, 17:30; „Nosferatu", napisy, horror 20:00; „Dawid Podsiadło - zapis koncertu 360* ze Stadionu Śląskiego w Chorzowie" 15:15.
23.02 „Bambi. Opowieść leśna", dubbing, familijny, przygodowy 11:00; „Jeden na milion", dubbing, familijny, komediodramat 12:45; „Bridget Jones: Szalejąc za facetem", napisy, komedia, romantyczny 15:00, 17:30; „Nosferatu", napisy, horror 20:00.
24.02 „Bambi. Opowieść leśna", dubbing, familijny, przygodowy 15:45; „Jeden na milion", dubbing, familijny, komediodramat 11:00; „Bridget Jones: Szalejąc za facetem", napisy, komedia, romantyczny 13:15, 17:30; „Nosferatu", napisy, horror 20:00.

APTEKI

Biała Podlaska: całodobowo, ul. Sidorska 2K, tel. 83 343 25 24. Apteka dyżurna ul. Janowska 9 tel. 83 343 43 85.
Międzyrzec Podlaski: całodobowo, ul. Warszawska 17, tel. 83 371 25 23
Parczew: do 01.06 NOWA ul. PCK 1; 83 354 29 59 od 02.06 Apteka Choma Al. Zwycięstwa 9; 83 311 14 06
Radzyń Podlaski: do 03.06 Apteka „Przy szpitalu" ul. Wisznicka 111, 83 413 22 99 od 04.06 Apteka „Dbam o zdrowie", ul. Spółdzielcza 1; 736 697 713.

DYŻURY PRZYCHODNI

Biała Podlaska

Stacja Pogotowia Ratunkowego SPZOZ ul. Terebelska 57-65, tel. 83 343 40 68, 83 343 47 35.

ZAKŁADY POGRZEBOWE

Biała Podlaska

KOMUNALNIK, al. Jana Pawła II 33 całodobowo, tel: 83 343 46 91, 601 277 212, 504 070 564. **Dom Pogrzebowy „Cordis":** Biała Podlaska, ul. Dolna 9, **całodobowo**, tel.: 601 277 212, tel.: 83 343 83 21; **Transport Zwłok**, tel.: 504 070 564, **całodobowo**; **Biuro: Poniedziałek-Piątek: 7⁰⁰-15⁰⁰, Sobota: 7⁰⁰-15⁰⁰**, tel.: 83 343 46 91, 83 343 69 92; **Komunalnik Kwiaciarnia „Pod Storczykiem"** Biała Podlaska, Rzeźniana 31, tel.: 533 733 657; 83 343 46 91. **Zakład Kamieniarski „DOLOMIT"** Biała Podlaska, ul. Dolna 10, tel.: 504 035 895, 83 342 57 88. **Konsolacje (stypy)**, modlitwy Wieczorne, Biała Podlaska, ul. Dolna 9, tel.: 83 343 46 91; 601 277 212.

HADES Maksymiuk i Wspólnicy całodobowy transport zwłok 83 344 35 25, 601 369 849 Domy Pogrzebowe Biała Podlaska, al. Jana Pawła II 25, Łomazy ul. Wisznicka 2, 83 344 35 24, całodobowo 601 369 849, 509 766 538. **Kwiaciarnia** Biała Podlaska, al. Jana Pawła II 25, tel. 794 444 180. **Produkcja Trumien** Łomaska 87 21–500 Biała Podlaska, 509 766 538. **Kamieniarstwo** Zakład Produkcyjny Klonownica Duża 17, Punkt Sprzedaży Biała Podlaska al. Jana Pawła II 25, Liternictwo Biała Podlaska al. Jana Pawła II 25, 509 766 538, 536 003 603, 790 258 990. **Dom Pogrzebowy ul. Kaczyńskiego 1A Międzyrzec Podlaski całodobowy transport zwłok 730 191 300, 601 369 849**. **Kancelaria Cmentarza w Białej Podlaskiej** Aleje Jana Pawła II 25, 83 343 37 34.

Kancelaria Cmentarza w Piszczacu, ul. Włodawska, 601 369 849, 509 766 538.
Komarówka Podlaska
Kompleksowe Usługi Pogrzebowe – tel. całodobowo 690 812 812.

Międzyrzec Podlaski
SPZOZ ul. Warszawska 2-4, tel. 83 371 51 00, poniedziałek–piątek w godz. 18-8, sobota, niedziela i święta – całą dobę.

ZAMAWIANIE GAZU

Biała Podlaska

KOMUNALNIK, al. Jana Pawła II 33, tel: 83 343 69 92, 83 343 46 91,
Poniedziałek-Piątek: 7:00-18:00,
Sobota: 7:00-16:00 (z wyjątkiem niedziel i świąt).
Prowadzimy:
- wymianę małych butli z gazem;
- przegląd kuchni gazowych;
- sprzedaż gazu na stacji LPG czynnej codziennie od 6:00-22:00;
- sprzedaż gazów technicznych (tlenu, azotu, argonu, wodoru i innych gazów);
- dystrybucję gazu w butlach do klientów indywidualnych i firm;
- dystrybucję gazu propan -butan zarówno w postaci auto-gazu dostępnego na naszej stacji, jak i butli dostarczanych bezpośrednio do naszych klientów.

Gaz dostarczany przez naszą firmę pochodzi wyłącznie od renomowanych producentów, co gwarantuje najwyższą jakość i bezpieczeństwo je przewyższają.
MUSTANG, dostawa gazu pn.-sob. w godz. 6-22, niedz. i święta 8-17, tel. 83 343 33 03, mustangbp.pl
GAZOL, dostawy gazu, w godz. pn.-sob. 7.00-19.00, tel. 83 343 20 87, bezpłatny 800 378 220.

TELE–TAXI

Biała Podlaska

TAXI PODLASIE, tel. 667 111 444, 83 196 27.

STACJE LPG

Biała Podlaska

KOMUNALNIK, al. Jana Pawła II 33, Codziennie od godz. 6:00 – 22:00.Benzyny bezołowiowe oraz oleje napędowe odpowiadają w pełni wymogom europejskim, a w odniesieniu do niektórych parametrów nawet je przewyższają.

GALERIE I MUZEA

BIAŁA PODLASKA
GALERIA PODLASKA ul. Warszawska 12, czynna codziennie, oprócz sobót, w godz. 10-18.
MUZEUM POŁUDNIOWEGO PODLASIA ul. Warszawska 14, czynne od poniedziałku do piątku w godz. 8-16 i w niedziele w godz. 10-16.
Wystawa stała: „Ikona Święta Tajemnica".
ODDZIAŁ MARTYROLOGICZNO-HISTORYCZNY ul. Łomaska 21, czynny od poniedziałku do piątku w godz. 9-15. Wystawa stała: „Walka i męczeństwo w latach 1939-1947".

MIĘDZYRZEC PODLASKI
Galeria ES ul. Lubelska 63, tel. 83 371 78 07.

ŁUKÓW
Muzeum Regionalne ul. Piłsudskiego 19, tel. 25 798 27 16, czynne: pon. -pt. w godz. 8-16.

RADZYŃ PODLASKI
Galeria Oranżeria, ul. Jana Pawła II 4, tel. 83 352 73 14.
Radzyńska Izba Regionalna. Podpiwniczenia Pałacu Potockich.

JANÓW PODLASKI
Galeria autorska Macieja Falkiewicza, ul. Piłsudskiego 11, tel. 695 228 007, czynna codziennie.

ROMANÓW
Muzeum Józefa Ignacego Kraszewskiego, Romanów 25, tel. 83 379 30 14, czynne: wt.-niedz. w godz. 10-16.
Ekspozycja stała: prezentacja dziejów życia i twórczości J.I. Kraszewskiego.

WOLA OKRZEJSKA
Muzeum Henryka Sienkiewicza, tel. 25 755 90 00, czynne: wt.-niedz. w godz. 10-17.
Ekspozycja stała: prezentacja dziejów życia i twórczości H. Sienkiewicza.

TERESPOL
Obiekt Zabytkowy – Prochownia (ul. Topolowa 6g).
Wystawy stałe: militarna, etnograficzna, „Kolej Warszawsko-Terespolska 1866-1867", „Ogórek Terespolski".
Czynne codziennie pon.-sob. w godz. 9-14, niedziele (tylko w okresie letnim) w godz. 15-17.

GRUPY AA

Biała Podlaska
„Alba" ul. Łomaska 79, niedziela godz. 18:00 (grupa kobieca)
„Skorpion" ul. Długa 1, wtorek godz. 18:00 i niedziela godz. 16:30
„Matecznik" ul. Łomaska 79, poniedziałek i czwartek godz. 18:00
„Wspólny Cel" ul. Długa 1, środa godz. 18:00
„Krzna" ul. Gabriela Narutowicza 37, piątek godz. 18:00
„Przemiana" ul. Prosta 33 (zakład karny), środa godz. 15:00

Romans z wampirem

KINO „Nosferatu" to kontynuacja współpracy Focus Features z Eggersem po premierze epickiego filmu z 2022 r. „Wiking". Eggers pełni funkcję producenta filmu wraz z Chrisem Columbusem, Eleanor Columbus, Jeffem Robinovem i Johnem Grahamem.

Zuchwałe kino Roberta Eggersa jest zawsze prezentem dla fanów i z pewnością zapowiada się wyjątkowe widowisko. Tym razem będzie to gotycka opowieść o obsesji nawiedzonej, młodej kobiety i przerażającym, zauroczonym nią wampirze.

W bardzo oczekiwanym horrorze Roberta Eggersa „Nosferatu" wystąpi gwiazdorska obsada, w tym: Bill Skarsgård, Nicholas Hoult, Lily-Rose Depp, Aaron Taylor-Johnson, Emma Corrin, Ralph Ineson, Simon McBurney i Willem Dafoe.

(ach)

FOT. KINO MERKURY

Zdobądź wejściówki!

Dla naszych Czytelników mamy dwie bezpłatne wejściówki na seans filmu „Nosferatu" w kinie Merkury. Aby o nie powalczyć, należy przyjść do sekretariatu redakcji Słowa Podlasia, ul. Warszawska 15, z aktualnym wydaniem naszego tygodnika i pokazać nam ten artykuł. Bilety otrzymają dwie pierwsze osoby, a więc kto pierwszy ten lepszy!

OGŁOSZENIE
WÓJTA GMINY SOSNÓWKA

o wyłożeniu do publicznego wglądu projektu zmiany miejscowego planu zagospodarowania przestrzennego Gminy Sosnówka dla obszarów inwestycyjnych w południowo - zachodniej części Gminy – etap II

Na podstawie art. 17 pkt 9, 11 ustawy z dnia 27 marca 2003 r. o planowaniu i zagospodarowaniu przestrzennym (Dz. U. z 2024 r. poz. 1130) w związku z art. 67 ust. 3 ustawy z dnia 7 lipca 2023 r. o zmianie ustawy o planowaniu i zagospodarowaniu przestrzennym oraz niektórych innych ustaw (Dz. U. z 2023 r. poz. 1688) , art. 39 ust. 1, art. 40 ustawy z dnia 3 października 2008 r. o udostępnianiu informacji o środowisku i jego ochronie, udziale społeczeństwa w ochronie środowiska oraz o ocenach oddziaływania na środowisko (Dz. U. z 2024 r. poz. 1112) oraz Uchwały Nr XXV/165/2022 Rady Gminy Sosnówka z dnia 18 listopada 2022 r. w sprawie przystąpienia do sporządzenia zmiany miejscowego planu zagospodarowania przestrzennego Gminy Sosnówka

zawiadamiam o wyłożeniu do publicznego wglądu projektu zmiany planu wraz z prognozą oddziaływania na środowisko w dniach od 25 lutego 2025 r. do 18 marca 2025 r. w godzinach od 8:00 do 15:00 w siedzibie Urząd Gminy Sosnówka, Sosnówka 55, 21 - 518 Sosnówka, pokój nr 10 jak również na stronach internetowych Urzędu Gminy Sosnówka w zakładce https://ugsosnowka.bip.lubelskie.pl/index.php?id=292

Dyskusja publiczna nad przyjętymi w projekcie zmiany planu rozwiązaniami odbędzie się w dniu 28 lutego 2025 r. o godzinie 14⁰⁰ w Urzędzie Gminy Sosnówka, Sosnówka 55, 21 - 518 Sosnówka, pokój nr 10.

Zgodnie z art. 18 pkt 1 ustawy o planowaniu i zagospodarowaniu przestrzennym oraz art. 39 ust. 1 ustawy o udostępnianiu informacji o środowisku i jego ochronie, udziale społeczeństwa w ochronie środowiska oraz o ocenach oddziaływania na środowisko, osoby prawne i fizyczne oraz jednostki organizacyjne nieposiadające osobowości prawnej mogą wnosić uwagi do projektu zmiany planu.

Uwagi należy składać na piśmie lub drogą elektroniczną **(na formularzu)** do Wójta Gminy Sosnówka, Sosnówka 55, 21-518 Sosnówka, e-mail:gmina@sosnowka.pl w nieprzekraczalnym terminie do dnia 2 kwietnia 2025 r.

Składający uwagę podaje swoje imię i nazwisko albo nazwę oraz adres zamieszkania albo siedziby oraz adres poczty elektronicznej, o ile taki posiada, a także wskazuje, czy jest właścicielem lub użytkownikiem wieczystym nieruchomości objętej uwagą, oraz może podać dodatkowe dane do kontaktu takie jak adres do korespondencji lub numer telefonu. Formularz dostępny jest w Biuletynie Informacji Publicznej UG Sosnówka w zakładce: https://ugsosnowka.bip.lubelskie.pl/index.php?id=292

Zgodnie z art. 8a ust. 1 oraz art. 11a ustawy o planowaniu i zagospodarowaniu przestrzennym w związku z przetwarzaniem przez wójta, danych osobowych, uzyskanych w toku prowadzenia postępowań dotyczących sporządzania aktów planistycznych, prawo, o którym mowa w art. 15 ust. 1 lit. g rozporządzenia Parlamentu Europejskiego i Rady (UE) 2016/679 z dnia 27 kwietnia 2016 r. w sprawie ochrony osób fizycznych w związku z przetwarzaniem danych osobowych i w sprawie swobodnego przepływu takich danych oraz uchylenia dyrektywy 95/46/WE (ogólne rozporządzenie o ochronie danych), przysługuje, jeżeli nie wpływa na ochronę praw i wolności osoby, od której dane te pozyskano.

WÓJT GMINY SOSNÓWKA
Marcin Babkiewicz

eprasa.pl 69bcf89194

PÓŁNOC NIERUCHOMOŚCI

Dom o powierzchni 62 m² w Borsukach, 885 851 172

Działka budowlana w Sławatyczach, ok. 500 metrów do rzeki Bug, 604 494 489

Działka budowlana w Bublu Granna nad Bugiem, pow. 1 575 m², 604 494 489

Działka z wydanymi warunkami zabudowy wśród łąk w pobliżu rzeki Krzny na obrzeżu wsi Tuliłów, powierzchnia 1793 m², 604 494 489

Działka z zabudowaniami o powierzchni 1 700 m², Stary Bubel, uzbrojona w przyłącze energetyczne, 604 494 489

Działki budowlane w Sycynie, pow. 1168 m², 59 000 zł, 885 851 172

3 działki budowlane po 960 m² każda, Wólka Plebańska, 604 494 489

Działka o pow. 3 200 m² w Gnojnie, 885 851 172

Działka budowlano-inwestycyjna w mieście Terespol, pow. 2,78 ha, 604 494 489

Duża działka z domem w centrum Janowa Podlaskiego, 665 750 197

Siedlisko w Mokranach Starych, pow. domu 90 m², pow. działki 2 600 m², 604 494 489

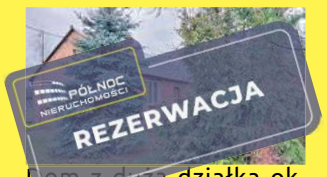

Dom z dużą działką ok. 4000 m² w Czeputce, cena 170 000 zł, 665 750 197

Duży dom z siedliskiem, Mokre, 665 750 197

Dwie działki budowlane w Łomazach, powierzchnia każdej 1 500 m², cena 67 500, 885 851 172, 604 494 489

Dom o powierzchni całkowitej 225 m², a użytkowej 143,5 m² wybudowany na przełomie 2022/2023 r., na działce o powierzchni 822 m² w Łukowie przy ul. Gospodarskiej, 885 851 158

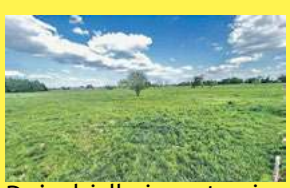
Duża działka inwestycyjna pow. 14 481 m² w miejscowości Radzyń Podlaski przy ulicy Zielonej, 885 851 158

Działka o powierzchni 3100 m², Rusków, 885 851 158

2 segmenty w nowoczesnej zabudowie szeregowej, w stanie deweloperskim w Łukowie przy ul. Gospodarskiej, 885 851 158

Działka rolna 16 500 m², kl. III, IV w Ruskowie, 885 851 158

Działka usługowa przy głównej drodze w Hannie, 885 851 172

Piętrowy dom z poddaszem i 2 garażami w Wohyniu, 885 851 172

Działki budowlane w miejscowości Tchórzew, 885 851 158

Siedlisko z działką o powierzchni 1428 m² pośród lasów w Zastawku, gmina Terespol, 604 494 489

Na sprzedaż mieszkanie 3-pokojowe, gotowe do zamieszkania - przy ul. Wojska Polskiego w Terespolu, 604 494 489

Ośrodek wypoczynkowo-rekreacyjny w Serpelicach, 885 851 172, 604 494 489

Działki budowlane Werchliś, 665 750 197

Działka siedliskowa w miejscowości Wyryki-Połód, 665 750 197

Łąka w Cieleśnicy + las, 665 750 197

Dom w centrum Wisznic, 81 m², 665 750 197

3-pokojowy dom na dużej działce 1800 m² w Mysłowie, 885 851 158

Na sprzedaż Mieszkanie po Generalnym Remoncie ul. Graniczna Terespol, 604 494 489

Działka budowlana w Ossówce, pow. 1106 m², sprzedawana z ogrodzeniem, 885 851 172

Działka z potencjałem w Białej Podlaskiej, ul. Kalinowa, pow. 1704 m², 885 851 172

Działka budowlana w cichej okolicy, pow. 4333 m², Kozły, 885 851 158

Działki budowlane ul. Polna, Janów Podlaski, 604 494 489, 885 851 172

Mieszkanie 3-pokojowe na parterze w Terespolu, 604 494 489

Trzy działki budowlane w miejscowości Wilczyn, gm. Biała Podlaska, 885 851 161

6 ha działka w Werchlisiu, gm. Janów Podlaski, 885 851 172, 604 494 489

Dwie działki budowlane w Porosiukach, 885 851 161

Nieruchomość w miejscowości Wandopol gm. Konstantynów, działka 7000 m², dom 100 m², oraz budynki gospodarcze, 885 851 172

Działki rolne 7,14 ha, Nietiahy, gm. Dębowa Kłoda, powiat parczewski, 665 750 197

Segmenty o pow. 134 m² na działce o pow. 323 m², Porosiuki, 885 851 161

8 mieszkań w 4 domach, stan deweloperski, Gołaszyn gm. Łuków, 885 851 158

Dom w stanie surowym otwartym, Wólka Siemieńska, 885 851 160

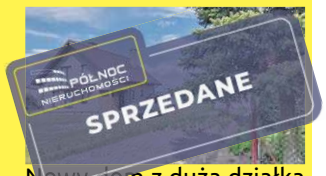

Nowy dom z dużą działką 2997 m², Koszelówka, 665 750 197

Dom do wykończenia, Czemierniki, 885 851 158

3-pokojowe mieszkanie na parterze ul. Aliny Fedorowicz, 885 851 161

Dom w Radzyniu Podlaskim o pow. 164,90 m², 885 851 158

Dom przy ulicy Wyzwolenia, pow. 157,60 m², 604 494 489

Dom gotowy do zamieszkania, pełne wyposażenie. Działka 500 m², Kostomłoty, gm. Kodeń, 604 494 489

eprasa.pl 69bcf89194

Nowoczesny dom w Czosnówce, pow. 158 m², 885 851 161

Działka 2247 m² z możliwością zabudowy, Wólka Zabłocka Kolonia, 37 000 zł, 665 750 197

Duża działka produkcyjno-usługowa w Białej Podl., 885 851 172

Funkcjonalny dom w Janowie Podlaskim, ul. Polna, 604 494 489

Parterowy dom do wykończenia w Worońcu, 885 851 172

Dom o powierzchni 104 m², Żakowola Radzyńska, działka 900 m², 3 pokoje, salon, kuchnia i łazienka, 885 851 172

Siedlisko w urokliwym Kodniu przy ul. Sławatyckiej, 604 494 489

Siedlisko przy samym Bugu w Okczynie w gminie Kodeń, 604 494 489

Dom w stanie surowym zamkniętym na działce 700 m² w Kaliłowie, 604 494 489

1,7 ha ziemi rolnej w Okczynie, gmina Kodeń, 604 494 489

2,4 ha ziemi rolnej w centrum Okczyna, gmina Kodeń, 604 494 489

Działka przy ulicy Pszennej w Międzyrzecu Podlaskim, pow. 2 818,00 m², 885 851 172

Dom, duża działka przy starorzeczu Bugu, Sławatycze, 885 851 161

Dom wolnostojący o powierzchni 142,5 m², położony w miejscowości Lachówka Duża, gmina Zalesie, 885 851 161

Lokal usługowy w Białej Podlaskiej, centrum miasta, 57,71 m², 3 gabinety, poczekalnia, łazienka, WC, 885 851 172

Dom z dużym ogrodem w Białej Podlaskiej, 604 494 489, 885 851 172

Mieszkanie z balkonem, 110 m², jednopoziomowe, 2 piętro, 885 851 161

Dom w Kolonii - Mierzwice, powierzchnia 110 m², działka o powierzchni 1200 m², 885 851 161

Dom wolnostojący o powierzchni 70 m², zlokalizowany w miejscowości Sławatycze, przy ul. Kodeńskiej, 885 851 161

Dom przy ulicy Witoroskiej w Białej Podlaskiej, 885 851 172

Na sprzedaż działka budowlana 1200 m² z wydanymi Warunkami Zabudowy, gmina Zalesie, 604 494 489

Na sprzedaż drewniany dom w góralskim stylu, Bubel Łukowiska k. Janowa Podlaskiego, 604 494 489

Zacisze Kolonia gm. Wisznice - działka rolna 1,42 ha, 32 000 zł, 665 750 197

Curyn - działka leśna, 1,75 ha - 47 000 zł, 665 750 197

Horbów Kolonia - działka przemysłowa, bezpośrednio przy E-30 obok firmy Pajero, powierzchnia- 1,7276 ha, 665 750 197

Mazanówka - siedlisko + dom + spichlerz - cena 119 000 zł, 665 750 197

M4 na os. Chącińskiego do własnej aranżacji, 885 851 158

Działka budowlana, Porosiuki, pow. 849 m², 885 851 172

Działka wraz z domem w Witulinie, 149 000 zł , 885 851 172

Działka w Tuliłowie gm. Międzyrzec Podlaski, cena 95 000 zł , 885 851 172

Mieszkanie 4 pokojowe w Białej Podlaskiej, parter, umeblowane, 885 851 172

Dom z bala o powierzchni 80 m² na działce o powierzchni 821 m², Porosiuki, 885 851 161

Działka o powierzchni 3 000 m², Łomazy, 885 851 172, 604 494 489

Jasne mieszkanie II p., ul. Kopernika w Białej Podlaskiej, pow. 47,2 m², 885 851 161

Działka budowlana w Lipnicy, spokojna okolica, 885 851 160

Działka budowlana w Czosnówce, pow. 2 200 m², 885 851 160

Dwupoziomowe mieszkanie, ul. Sobieskiego, atrakcyjna cena, pow. 114 m², 604 494 489

Dom przy ulicy Podłącznej na działce o powierzchni 951 m², 885 851 172

Działka budowlano-leśna w Lisznej, gm. Sławatycze, 885 851 172

Na sprzedaż dom 100 m² przy ul. 3 Maja w Kodniu, 604 494 489

Energooszczędny dom w Styrzyńcu gm. Biała Podlaska, 604 494 489

Siedlisko w Bohukałach z potencjałem inwestycyjnym, 885 851 160

Zadbane siedlisko w Korczówce, 885 851 160

Działka budowlana przy ul. Sienkiewicza 1250 m², Terespol, 604 494 489

Do sprzedania piękny dom na działce o powierzchni 3000 m², Rakowiska, 885 851 172

Mieszkanie 3-pokojowe idealne dla rodziny lub studentów w Białej Podlaskiej przy ulicy Kopernika, 885 851 161

Na sprzedaż działka przy DK2 Lachówka Duża, 1,15 ha, Gmina Zalesie, 604 494 489

Na sprzedaż działka rolno-leśna 1,1 ha w Lachówce Dużej, gmina Zalesie, 604 494 489

eprasa.pl 69bcf89194

XXXVIII Plebiscyt Sportowy Słowa Podlasia jest już na finiszu

Ostatni tydzień głosowania. 23

PLEBISCYT SPORTOWY Co raz mniej czasu pozostaje na głosowanie w naszym Plebiscycie Sportowym. Nie zwlekajcie – głosujcie na swoich faworytów. To już ostatnia szansa, by wesprzeć swoich idoli!

PIOTR FRANKOWSKI

Na Wasze głosy SMS oraz za pomocą kuponów czekamy do 23 lutego. Kupon do głosowania publikujemy na str. 32. Spośród wszystkich Czytelników, którzy zagłosują na swoich faworytów wyłonimy osoby, do których trafią cenne nagrody rzeczowe. Zwycięzców wyłonimy podczas gali finałowej XXXVIII Plebiscytu Sportowego, 7 marca o godz. 17.00, w auli ROBiR bialskiej filii Akademii Wychowania Fizycznego, którą uświetnią koncerty Zespołu Pieśniu i Tańca Podlasie, Biga Band Biała oraz uczniów Zespołu Szkół Muzycznych I i II stopnia im. F. Chopina w Białej Podlaskiej. Już dziś gorąco na to wydarzenie zapraszamy. Nasza uroczystość będzie otwarta dla publiczności. Wystarczy wyciąć z naszej gazety kupon - zaproszenie, które opublikujemy 25 lutego i 4 marca. Jeden kupon uprawnia do wejścia na galę jednej osoby. Dodatkowo, spośród wszystkich osób, które wezmą udział w gali, wyłonimy zwycięzców, do których trafią cenne nagrody.

Na ostatniej prostej w kategorii junior, liderem głosowania został piłkarz Orląt Radzyń Podlaski Sławomir Płatek, który uzyskał 21,7% głosów wysłanych SMS. W kategorii seniorów zdecydowanym liderem nadal pozostaje Iga Olszanowska, pływaczka zimowa z Master Team Biała Podlaska, która zgromadziła 61,5 % głosów. W kategorii trenerów trwa ostra walka Klaudiusza Nazaruka z Fight Point Biała Podlaska (33,6%) ze Zbigniewem Kapelą z Żaka Biała Podlaska (33,2%).

Kupony należy przesłać lub przynieść do sekretariatu naszej redakcji – adres: ulica Warszawska 15, 21-500 Biała Podlaska, z dopiskiem na kopercie „Plebiscyt Sportowy". Kupon do głosowania publikujemy na stronie nr 32. Każdy może oddać dowolna ilość głosów.

Głosować można również przy pomocy SMS-ów. Treść SMS zamieszczamy obok nazwisk kandydatów. Każdy może wysłać dowolną liczbę SMS. Głosowanie trwa do niedzieli 23 lutego do północy.

Lista kandydatów w poszczególnych kategoriach:

JUNIORZY

SPJ.1
Zuzanna Andrzejczuk (karate, Stowarzyszenie Kultury i Sportu Bushido Międzyrzec Podlaski)

SPJ.2
Dominika Chotkowska (taekwon-do, Akademia Taekwon-Do Virtus Łomazy)

SPJ.3
Aleksandra Czyżak (piłka nożna, Orlęta Radzyń Podlaski)

SPJ.4
Adam Duda (trójbój siłowy, Gaj Zalesie)

SPJ.5
Ksawery Gąsiorowski (piłka nożna, Podlasia Biała Podlaska)

SPJ.6
Agata Gładuniuk (taekwondo ITF, Hwa -Rang Janów Podlaski)

SPJ.7
Mateusz Hryciuk (taekwondo ITF, Hwa -Rang Janów Podlaski)

SPJ.8
Olivier Jabkiewicz (podnoszenie ciężarów, GOK Kobylany)

SPJ.9
Kacper Kosiński (trójbój siłowy, Gaj Zalesie)

SPJ.10
Kacper Kozakiewicz (trójbój siłowy, Gaj Zalesie)

SPJ.11
Hanna Kubiszewska (piłka siatkowa, Jagiellończyk Biała Podlaska)

SPJ.12
Jakub Kublicki (piłka nożna, Orlęta Radzyń Podlaski)

SPJ.13
Bartłomiej Latek (piłka nożna, Orlęta Radzyń Podlaski)

SPJ.14
Bartosz Lewandowski (piłka ręczna, Olimpia Biała Podlaska)

SPJ.15
Ksawery Lipniacki (piłka nożna, Orlęta Radzyń Podlaski)

SPJ.16
Maksymilian Mich (pływanie, AZS AWF Biała Podlaska)

SPJ.17
Sandra Niemińska (karate, Stowarzyszenie Kultury i Sportu Bushido Międzyrzec Podlaski)

SPJ.18
Nikola Olichwierowicz (taekwon-do, Akademia Taekwon-Do Virtus Łomazy)

SPJ.19
Szymon Osypiuk (piłka nożna, Podlasie Biała Podlaska)

SPJ.20
Kacper Pieniak (trójbój siłowy, Gaj Zalesie)

SPJ.21
Sławomir Płatek (piłka nożna, Orlęta Radzyń Podlaski)

SPJ.22
Maksymilian Popławski (karate, Stowarzyszenie Kultury i Sportu Bushido Biała Podlaska)

SPJ.23
Sebastian Prokopiuk (taekwon-do, Młodzieżowy Klub Radzyńskie Sportowe Centrum Taekwon-Do)

SPJ.24
Kacper Rudzki (lekkoatletyka, piłka nożna, Żak Biala Podlaska, Podlasie Biała Podlaska)

SPJ.25
Krystian Seluk (tekwondo ITF, Hwa-Rang Janów Podlaski)

SPJ.26
Wiktor Tuszyński (podnoszenie ciężarów, GOK Kobylany)

SPJ.27
Błażej Wołek (piłka nożna, Orlęta Radzyń Podlaski)

SPJ.28
Anastazja Bijata (Taekwon-do, MKS Żak Biała Podlaska)

SPJ.29
Szymon Mazur (Taekwon-do, MKS Żak Biała Podlaska)

SPJ.30
Gabriela Sidoruk (Taekwon-do, MKS Żak Biała Podlaska)

SPJ.31
Nicol Struk (Taekwon-do, MKS Żak Biała Podlaska)

SPJ.32
Ewa Szymczuk (Taekwon-do, MKS Żak Biała Podlaska)

SPJ.33
Michalina Kieruczenko (pływanie, AZS AWF Biała Podlaska)

SPJ.34
Dawid Kowalski (karate, Wataha Biała Podlaska – Łosice)

Numery SMS

73601 – 10 punktów – (koszt 3 zł plus VAT),
7643 – 30 punktów – (koszt 6 zł plus VAT),
79567 – 50 punktów – (koszt 9 zł plus VAT).

Zgłoś kandydata!

Zgodnie z otwartą formułą naszego plebiscytu czekamy na Wasze zgłoszenia swoich, nowych kandydatów w plebiscycie. Zgłoszenie prosimy wysłać drogą e-mail na adres: p.frankowski@wp.pl. Podajcie imię i nazwisko kandydata, nazwę klubu, który reprezentuje, jego osiągnięcia oraz zdjęcie. Maila prosimy zatytułować „Plebiscyt". Czekamy na Wasze zgłoszenia!

SENIORZY

SPS.1
Łukasz Adamiuk (piłka ręczna, AZS AWF Biała Podlaska)

SPS.2
Patrycja Czuchan (tekwondo ITF, Hwa-Rang Janów Podlaski)

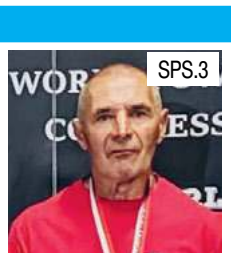
SPS.3
Ireneusz Czupryn (trójbój siłowy, Gaj Zalesie/Terespol)

SPS.4
Maja Di Silvestro (akrobatyka sportowa, MKS Żak Biała Podlaska)

SPS.5
Mirosław Dobosz (podnoszenie ciężarów, AZS AWF Biała Podlaska)

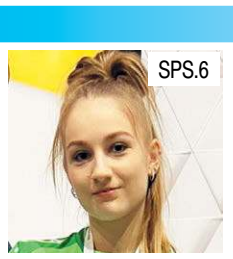
SPS.6
Wiktoria Gierczuk (podnoszenie ciężarów, AZS AWF Biała Podlaska)

SPS.7
Michał Gołębiowski (piłka siatkowa, MTS Międzyrzec Podlaski)

SPS.8
Wilhelm Gromisz (zimowe pływanie, Master Team Biała Podlaska)

eprasa.pl 69bcf89194

lutego zamykamy bramki!

SPS.9
Michał Jagiełło (zimowe pływanie, Master Team Biała Podlaska)

SPS.10
Szymon Kamiński (piłka nożna, Podlasie Biała Podlaska)

SPS.11
Łukasz Kandora (piłka ręczna, AZS AWF Biała Podlaska)

SPS.12
Mateusz Konaszewski (piłka nożna, Huragan Międzyrzec Podlaski)

SPS.13
Jarosław Kosieradzki (piłka nożna, Podlasie Biała Podlaska)

SPS.14
Michał Kościuk (podnoszenie ciężarów, AZS AWF Biała Podlaska)

SPS.15
Grzegorz Krawczyk (brydż sportowy, KB Makulatura Biała Podlaska)

SPS.16
Zuzanna Mierkiewicz (taekwon-do, Młodzieżowy Klub Radzyńskie Sportowe Centrum Taekwon-Do)

SPS.17
Jan Mróz (piłka nożna, Orlęta Radzyń Podlaski)

SPS.18
Damian Niedźwiecki (podnoszenie ciężarów, AZS AWF Biała Podlaska)

SPS.19
Wiktor Niziołek (piłka nożna, LKS Milanów)

SPS.20
Tomasz Nowacki (piłka siatkowa, MTS Międzyrzec Podlaski)

SPS.21
Natalia Olszak (taekwon-do, Młodzieżowy Klub Radzyńskie Sportowe Centrum Taekwon-Do)

SPS.22
Iga Olszanowska (zimowe pływanie, Master Team Biała Podlaska)

SPS.23
Maciej Orzechowski (piłka nożna, Orzeł Czemierniki)

SPS.24
Mateusz Podlstolak (piłka nożna, Podlasie Biała Podlaska)

SPS.25
Karolina Rumowska (akrobatyka sportowa, MKS Żak Biała Podlaska)

SPS.26
Karol Rycaj (piłka nożna, Orlęta Radzyń Podlaski)

SPS.27
Jakub Rypina (taekwondo ITF, Hwa-Rang Janów Podlaski)

SPS.28
Patryk Sobieszczak (piłka siatkowa, MTS Międzyrzec Podlaski)

SPS.29
Franciszek Szabluk (trójbój siłowy, Gaj Zalesie)

SPS.30
Adam Szutko (trójbój siłowy, Gaj Zalesie)

SPS.31
Piotr Tarkowski (lekkoatletyka, AZS AWF Biała Podlaska)

SPS.32
Dionata Tonin (piłka nożna, Huragan Międzyrzec Podlaski)

SPS.33
Kacper Waniowski (piłka nożna, Victoria Parczew)

SPS.34
Marian Wardzyński (tenis stołowy, Baczyński Biała Podlaska)

SPS.35
Franciszek Wierzbicki (piłka ręczna, AZS AWF Biała Podlaska)

SPS.36
Weronika Zielińska (podnoszenie ciężarów, AZS AWF Biała Podlaska)

SPS.37
Marian Czmoch (nordic walking, Nordic Sport 2021 Łosice)

Numery SMS

73601 – 10 punktów – (koszt 3 zł plus VAT),
7643 – 30 punktów – (koszt 6 zł plus VAT),
79567 – 50 punktów – (koszt 9 zł plus VAT).

TRENERZY

SPT.1
Michał Biegajło (akrobatyka sportowa, MKS Żak Biała Podlaska)

SPT.2
Paweł Bieliński (piłka siatkowa, Trójka Międzyrzec Podlaski)

SPT.3
Robert Chmura (piłka nożna, Orlęta Radzyń Podlaski)

SPT.4
Łukasz Ciężki (taekwon-do, Młodzieżowy Klub Radzyńskie Sportowe Centrum Taekwon-Do)

SPT.5
Grzegorz Piszcz (piłka siatkowa, UKS Szóstka Biała Podlaska)

SPT.6
Rafał Frończuk (lekkoatletyka, MKS Żak Biała Podlaska)

SPT.7
Iwona Kandora (piłka siatkowa, UKS Szóstka Biała Podlaska)

SPT.8
Bartłomiej Kargulewicz (pływanie, AZS AWF Biała Podlaska)

SPT.9
Cezary Kotecki (karate, Stowarzyszenia Kultury i Sportu Bushido Międzyrzec Podlaski)

SPT.10
Marek Kubiszewski (piłka ręczna, AZS AWF Biała Podlaska, Olimpia Biała Podlaska)

SPT.11
Tomasz Kuć (podnoszenie ciężarów GCK Kobylany)

SPT.12
Izabela Łukaszuk (piłka siatkowa, Jagiellończyk Biała Podlaska)

SPT.13
Tadeusz Makaruk (lekkoatletyka, AZS AWF Biała Podlaska)

SPT.14
Klaudiusz Nazaruk (sporty walki, Fight Point Biała Podlaska)

SPT.15
Marcin Popławski (piłka nożna, Huragan Międzyrzec Podlaski)

SPT.16
Artur Renkowski (piłka nożna, Podlasie Biała Podlaska)

SPT.17
Artur Romaniuk (taekwon-do, Akademia Taekwon-Do Virtus Łomazy)

SPT.18
Jarosław Sacharuk (podnoszenie ciężarów, AZS AWF Biała Podlaska)

SPT.19
Dawid Smolbik (taekwondo ITF, Hwa-Rang Janów Podlaski)

SPT.20
Marcin Stefaniec (piłka ręczna, AZS AWF Biała Podlaska)

SPT.21
Miłosz Storto (piłka nożna, Podlasie Biała Podlaska)

SPT.22
Paulina Szyszka (podnoszenie ciężarów, AZS AWF Biała Podlaska)

SPT.23
Marcin Śliwa (piłka siatkowa, Jagiellończyk Biała Podlaska, Trójka Międzyrzec Podlaski)

SPT.24
Zbigniew Kapela (taekwon-do, MKS Żak Biała Podlaska)

eprasa.pl 69bcf89194

Do zakończenia sezonu pozostały już tylko cztery kolejki rundy zasadniczej

Lider bezlitosny dla MTS

PIŁKA SIATKOWA Gładką porażką 0:3 zakończył się wyjazdowy mecz MTS Międzyrzec Podlaski z liderem w Augustowie. Na cztery kolejki przed końcem sezonu międzyrzecki MTS zajmuje piąte miejsce w lidze.

PIOTR FRANKOWSKI

Necko Augustów – MTS Międzyrzec Podlaski 3:0 (25:17, 25:11, 25:21)

Necko: Taudul, Sterna, Krykun, Czyrniański, Rudzewicz, Konieczny, Krupiński (L) oraz Kulbacki, Buczek, Szlajter,

MTS: Strycharz, Kępka, Skałbania, Gołębiowski, Janczyk, Orlicz, Bielecki (L) oraz Rajchelt, Sobieszczak, Nowacki, Jurkowski,

MTS Międzyrzec Podlaski udał się do Augustowa, na mecz z liderem rozgrywek. Pierwszy set zaczął się od prowadzenia gości 3:1, potem 7:2 i 10:5. Wydawało się, że sprawienie niespodzianki jest w zasięgu międzyrzeczan. Gospodarze jednak opanowali nerwy i sytuację pod siatką. Doprowadzili do remisu 13:13, odskoczyli błyskawicznie na 19:13 i spokojnie wygrali do 17.

Drugi set był wyrównany do stanu 4:3 dla gospodarzy. Od tego momentu MTS zdobył zaledwie osiem punktów i przegrał do 11. W trzeciej odsłonie gdy gospodarze objęli prowadzenie 15:10 było jasne, że wyrwać im choćby seta będzie bardzo ciężko. Ostatecznie Necko wygrało trzeciego seta do 21 i cały mecz 3:0.

Wyniki 18. kolejki: Necko Augustów – MTS Międzyrzec Podlaski 3:0, UKS Sparta Grodzisk Mazowiecki – Camper Wyszków 3:0, SWK Kartpol Kobyłka – MOS Wola Tramwaje Warszawskie 3:0, Enea KKS Kozienice – ProNutiva SKK Belsk Duży 0:3, AZS UWM Olsztyn – Lechia II Tomaszów Mazowiecki 3:0, Metro Family Warszawa – SMS II PZPS Spała 3:0

FOT. MTS MIĘDZYRZEC PODLASKI

Nie udał się siatkarzom MTS wyjazd do Augustowa. Lider okazał się za mocny

II LIGA GRUPA 2			
1. Necko	18	45	50:16
2. Sparta	18	43	49:21
3. Camper	18	38	42:23
4. Kartpol	19	31	41:34
5. MTS	**18**	**27**	**34:34**
6. Wola	18	25	32:32
7. Kozienice	18	25	30:34
8. ProNutiva (b)	18	24	31:35
9. AZS UWM (b)	18	24	30:36
10. Metro	18	23	30:38
11. SMS II	19	22	27:41
12. Lechia II	18	0	2:54

Kolejne mecze 01.03.: ProNutiva – MTS (godz. 18:00), Lechia II – Necko (22.02), AZS UWM – Metro, Sparta – Wola, Camper – Kozienice, SMS II – Kartpol.

Ostatnie przetarcie

LEKKOATLETYKA W Toruniu odbył się jeden z najbardziej prestiżowych mitingów halowych w Europie – 11. Orlen Copernicus Cup. Na starcie zawodów stanął nasz skoczek w dal, Piotr Tarkowski.

FOT. PZLA.PL

Przed Piotrem Tarkowskim start w Mistrzostwach Polski w Toruniu

Piotr skoczył 7,71 metra i zajął piąte miejsce. Wyprzedzili go Włoch Mattia Furlani – 8,37, co jest najlepszym wynikiem w hali w tym sezonie na świecie, Grek Militiadis Tentoglou – 8,03, Szwed Thobias Montler, który skoczył tyle samo co Grek, oraz Adrian Brzeziński – 7,74.

Piotr wyprzedził Jamajczyka Shawn Thompsona – 7,69. To był drugi start Piotra w hali. Poprzednio w Gorzowie, podczas Gorzów Jump Festival, stanął na trzecim stopniu podium. Wygrał Amerykanin Marquis Dendy z wynikiem 7,84. Drugie miejsce wywalczył Adrian Brzeziński, bijąc swój rekord życiowy wynikiem 7,76. Piotr skoczył 7,67 w ostatniej próbie, wyprzedzając Islandczyka Daniela Egilssona – 7,63 i Ukraińca Vladyslava Mazura – 7,56.

Za tydzień, również w Toruniu, odbędą się 69. Halowe Mistrzostwa Polski. Miejmy nadzieję, że udane dla Piotrka.

Piotr Frankowski

Nasi tenisiści pauzowali

TENIS STOŁOWY W miniony weekend nasze ekipy grające w III i IV lidze lubelskiej tenisa stołowego pauzowały. Ich rywale walczyli przy pingpongowych stołach.

W III lidze grupie awansowej Sokół Zwierzyniec wygrał 7:3 w Fajsławicach, a Tur Turze Rogi zremisował u siebie z Kłosem Wola Skromowska. To spowodowało, że Baczyński Biała Podlaska, który pauzował, spadł na trzecie miejsce i ma dwa punkty straty do Kłosa. 2 marca Baczyński zagra z Kłosem we własnej hali.

W IV lidze Wola Sernicka wygrała gładko z Lewartem Lubartów, a Niemce niespodziewanie pokonały Bobry Bobrowniki. Huragan Międzyrzec Podlaski pauzował, ale już 2 marca zagra u siebie z Lewartem.

Wyniki 11. kolejki: UKS Dystans Niedźwiada – Roztocze Szczebrzeszyn 3:7, Żaczek Fajsławice – KS Sokół Zwierzyniec 3:7, LKS Tur Turze Rogi – UKS Kłos Wola Skromowska 5:5, KTS Topspin Kurów – ULKS Dzierzkowice 1:9.

III LIGA LUBELSKA			
GRUPA AWANSOWA			
1. Kłos (b)	11	18	74:36
2. Sokół	10	17	64:34
3. Baczyński (s)	**10**	**16**	**69:31**
4. Tur	11	15	66:45
5. Żaczek	11	11	54:56
GRUPA SPADKOWA			
6. Roztocze (b)	11	10	57:53
7. Dzierzkowice	10	10	51:49
8. Trzydnik Duży	10	7	46:54
9. Dystans	11	2	31:79
10. Topspin	11	0	17:93

Następne mecze 02.03.: Baczyński – Kłos (godz. 11:00), Tur – Sokół, Trzydnik Duży – Roztocze, Dzierzkowice – Dystans.

Wyniki 10. kolejki: MLKS Wola Sernicka II – MKS Lewart III Lubartów 16:2, UKS Niemce – GLUKS Bobry Bobrowniki 10:8.

IV LIGA LUBELSKA			
1. Wola Sernicka II	8	16	115:29
2. Kraśnik	7	11	84:42
3. Huragan	**7**	**10**	**85:41**
4. Bobry	8	9	76:68
5. Roztocze II	6	4	43:65
6. Niemce	9	4	52:110
7. Lewart III	9	0	31:131

Następne mecze 02.03.: Huragan – Lewart III (godz. 11:00), Kraśnik – Niemce.

Piotr Frankowski

Turniej w Makulaturze

BRYDŻ SPORTOWY W każdy poniedziałek w Pubie Makulatura w Białej Podlaskiej przy ulicy Terebelskiej 49a odbywają się turnieje brydża sportowego.

W poniedziałek najlepszy wynik uzyskała para bialskiej Makulatury Zdzisław Hebrut i Marek Michalczyk, tuż za nimi uplasowali się Andrzej Mackiewicz i Dariusz Bebko (Źródło Nowa Iwiczna). Miejsce trzecie przypadło w udziale parze: Tadeusz Denisiuk (Makulatura) i Andrzej Trzciński.

FOT. KLAUDIA MATEJEK

Marek Michalczyk wraz z Zdzisławem Herbutem wygrali poniedziałkowy turniej w Makulaturze

1. Herbut - Michalczyk	58,33
2. Bebko - Mackiewicz	53,57
3. Trzciński - Denisiuk	49,40
4. Frankowski - Grabarz	48,21
4. Lubina - Skonieczna	48,21
6. Grabowski - Tranda	47,62
6. Trochimiuk - Krawczyk	47,62
8. Niedzielski - Stefaniak	47,02

(pf)

Brydżyści walczą o drugą ligę

BRYDŻ SPORTOWY W Lublinie rozegrano kolejny zjazd III ligi brydża sportowego. Nasz region reprezentuje bialska Makulatura, która ciągle ma szanse na awans do II ligi.

KB Makulatura Biała Podlaska wzmocniła swój skład. Z warszawskiej Altkom Akademii do Białej Podlaskiej przeniósł się Zdzisław Herbut. W sobotę Makulatura pokonała lidera, Mlyn Ukraina 16,08:3,92 oraz Notax Lublin 15,11:4,89. W niedzielę bialczanom poszło trochę gorzej. Wygrali z Fortą Biłgoraj 10,28:9,72 i ulegli Kontrze Chełm 4,55:15,45. Te wyniki dają po ośmiu kolejkach gier czwarte miejsce w tabeli.

FOT. BIALANEWS.PL

Zdzisław Herbut okazał się cennym wzmocnieniem dla bialskiej Makulatury. Między innymi dzięki jego dobrej grze ograli lidera

Pozostał jeszcze jeden zjazd, podczas którego rozegrane zostaną ostatnie trzy mecze rundy zasadniczej. Jeśli Makulaturze uda się utrzymać czwartą pozycję lub ją poprawić, zagra w play-off o prawo gry w przyszłym sezonie w II lidze.

Bialczanie grali w składzie: Grzegorz Krawczyk, Tadeusz Denisiuk, Witold Grochulski, Marek Michalczyk, Mariusz Trochimiuk, Zdzisław Herbut.

III LIGA LUBELSKA	
1. Mlyn Ukraina	131,74
2. Kontra Chełm	119,77
3. LKS Tęcza – Wotex Kraśnik	110,93
4. KB Makulatura Biała Podl.	103,75
5. Notax Lublin	91,68
6. Forta Biłgoraj	88,42
7. LKS Tęcza Kraśnik	81,23
8. Lublinianka Lublin	79,60
9. Ł.S.M. Apis Łuków	77,80
10. Wabandame Lublin	43,15
11. Pollub.pl Lublin	21,40
12. New Basketon Lublin	10,63

Piotr Frankowski

eprasa.pl 69bcf89194

Podlasie na minus, Orlęta i Huragan do przodu

Przygotowania w zimowej scenerii

PIŁKA NOŻNA W ramach przygotowań do rundy wiosennej nasze zespoły rozegrały kolejne mecze kontgrolne. Huragan Międzyrzec Podlaski pokonał Victorię Parczew 4:2. Orlęta Radzyń Podlaski wygrały w Chełmie z Chełmianką, a Podlasie Biała Podlaska przegrało u siebie z Świdniczanką i zremisowało z Ursusem Warszawa.

PIOTR FRANKOWSKI

FOT. CHEŁMIANKA CHEŁM

Wygraną Orląt Radzyń Podlaski zakończył się sparing w Chełmie z trzecioligową Chełmianką.

Podlasie Biała Podlaska – Świdniczanka Świdnik 0:1 (0:1)
Bramka: Futa
Podlasie: Lipiec – Mikołajewski, Podstolak, Avdieiev, Cichocki, Andrzejuk, Kamiński, Maluga, Wnuk, Lepiarz, Horzhui oraz Orzechowski, Lipiński, Pigiel, Kobyliński.
Świdniczanka: Socha – Futa, Szymala, Ptaszyński, Koźlik, Tymosiak, Sikora, Bayer, Kosior, Paluch, Brzozowski oraz Krupa, Bartoszek, Figiel, Sypeń, Nawrocki, Konojacki, Eze, Ziętek.

Podlasie Biała Podlaska – Ursus Warszawa 1:1 (0:0)
Bramki: Kaczyński
Podlasie: Misztal – Orzechowski, Pękała, Lesiuk, Pigiel, Lipiński, Kamiński, Kaczyński, Jakóbczyk, Kosieradzki, Wojczuk oraz Chazan, Twarowski, Misiejuk, Dobruk, Grochowski.

W pierwszej połowie gra była wyrównana, a momentami przeważali goście. Po jednej z takich przewag bramkę zdobył Karol Futa. W drugiej połowie to Podlasie zdecydowanie dominowało, jednak nie potrafiło stworzyć klarownych sytuacji bramkowych. Ostatecznie goście wygrali 1:0. W drugim starciu rywalem bialczan był czwartoligowy Ursus Warszawa. Spotkanie zakończyło się remisem a bramkę dla Podlasia strzelił Szymon Kaczyński.

– To nie były dobre piłkarsko gry kontrolne w naszym wykonaniu. Musimy w krótkim czasie poprawić się dosłownie w każdej fazie gry, aby móc rywalizować z przeciwnikami w lidze, która zaraz rusza. Szczególnie musimy być lepsi z piłką, bo ciężko o jakąkolwiek płynność i stwarzanie sytuacji przy ilości strat, którą tego dnia mieliśmy w każdym sektorze boiska – nie krył niezadowolenia **Artur Renkowski**, trener Podlasia.

Lepsi od trzecioligowca

Chełmianka Chełm – Orlęta Radzyń Podlaski 1:2 (1:1)
Bramki: Testowany II 45 – Siudaj 42, Cudowski 53
Chełmianka: Jerke – Ofiara, Cichocki, Tarnowski, Testowany, Pek, Kobiałka, Mroczek, Sałamaj, Testowany II, Kasprzyk.
Orlęta: Nowak – Szatała, Pendel, Siudaj, Szczepaniak, Korolczuk, Mróz, Obroślak, Pęcak, Daniłosio, Cudowski oraz J. Rycaj, Grochowski, Testowany, Malec.

Z powodu kontuzji do Chełma nie mogli pojechać Dominik Rycaj i Cezary Miszta. W składzie Orląt zabrakło też Karola Rycaja. Pierwsza połowa przebiegała była pod dyktando gospodarzy, jednak niewiele się działo pod obiema bramkami. Dopiero końcówka przyniosła sytuacje i gole. Najpierw jeden z chełmian trafił z wolnego w słupek. Po chwili obrońca gospodarzy wybił piłkę z linii bramkowej. Bramkę dla Orląt strzałem z dystansu zdobył Bartłomiej Siudaj, a tuż przed gwizdkiem kończącym pierwszą połowę wyrównanie gospodarzom dał zawodnik testowany. Losy meczu rozstrzygnęły się na początku drugiej połowy. Piłkę do bramki gospodarzy skierował Krzysztof Cudowski.

– Chełmianka miała więcej sytuacji z gry, ale nie potrafiła strzelać bramek. My wychodziliśmy z szybkimi atakami i byliśmy w tym skuteczni na tyle by wygrać, ale nie na tyle by powiedzieć, że było dobrze. Wynik cieszy, ale to wynik w sparingu. Mnie bardziej interesuje to jak gramy i w tej materii mamy jeszcze nad czym pracować – podsumował **Robert Chmura**, trener Orląt Radzyń Podlaski.

W sobotę w Mińsku Mazowieckim radzynianie zmierzą się z miejscową Mazovią, początek spotkania o godzinie 12:00.

Cztery bramki Brazylijczyków

Huragan Międzyrzec Podlaski – Victoria Parczew 4:2 (2:1)
Bramki: Tonin 3, Anthony – Gryczuk, E. Waniowski.
Huragan: Nowosz – Łappo, Konaszewski, Chilimoniuk, Łukanowski, Warda, Łęcki, Anthony, Panasiuk, Kiryluk, Tonin oraz Maksymenko, Koryciński, Uchymiuk, Suśniak, Kowalczyk.
Victoria: Gołacki – Bancerz, Sapała, Lewczuk, Osieleniec, Syryjczyk, Domański, P. Krzewski, Dębowczyk, Gryczuk, K. Waniowski oraqz Ludwinowski, J. Krzewski, Romaniuk, Karpiński, Mroczek, Guz, Semeniuk, E. Waniowski, Maleszyk, Kaya.

Huragan Międzyrzec Podlaski w piątek o 21:00 na sztucznym boisku w Białej Podlaskiej zmierzył się z grającą w bialskopodlaskiej klasie okręgowej Victorią Parczew. Międzyrzeczanie wygrali 4:2, po trzech bramkach Dionata Tonina i jednej Anthonego.

– Generalnie z pierwszej połowy jestem bardzo zadowolony. Bramkę straciliśmy całkowicie przypadkowo. Martwi mnie jednak nieskuteczność, zmarnowaliśmy zbyt wiele sytuacji. Brakuje nam „killerstwa". Bo wynik 4:2 kompletnie nie oddaje przewagi jaką mieliśmy. Jest jeszcze miesiąc do ligi i mam nadzieje, ze uda nam się to poprawić. Chcielibyśmy pozyskać jeszcze jednego zawodnika na skrzydło, musimy się tylko dogadać z jego macierzystym klubem – powiedział **Marcin Popławski**, trener Huraganu.

W przyszłym tygodniu ekipa z Międzyrzeca rozegra dwa sparingi w Białej Podlaskiej. W sobotę z Podlasiem o godzinie 14:00. W niedzielę z Lutnią Piszczac o godzinie 10:00.

FOT. VICTORIA PARCZEW

Huragan Międzyrzec Podlaski pokonał Victorię Parczew na sztucznym boisku w Białej Podlaskiej

Karuzela transferowa:

Podlasie Biała Podlaska:
Odchodzą: Filip Kozłowski, Konrad Handzlik (szukają klubu), Michał Pokora (Korona Kielce)
Przychodzą: Kamil Lipiński (Ruch Chorzów), Eryk Mikołajewski (Mławianka Mława), Maciej Wojczuk (Piast Kobyłka).
Sparingi: Victoria Sulejówek 4:2, Jagiellonia II Białystok 0:3, Mazovia Mińsk Mazowiecki 2:0, Pogoń Siedlce 1:1, Broń Radom 2:1, Świdniczanka 0:1, Ursus Warszawa 1:1, Lewart Lubartów (22.02 dom 12:30), Huragan Miedzyrzec Podlaski (22.02 dom godz. 14:45)

Huragan Międzyrzec Podlaski:
Odchodzą: Bartłomiej Semeniuk (szuka klubu),
Przychodzą: Anthony Bernardo de Souza Dorneles (Naprzód Skórzec)
Sparingi: Lewart Lubartów 0:3, Orlęta Radzyń Podlaski 0:4, Lublinianka Lublin 1:4, Wectra Zbuczyn 8:1, Victoria Parczew 4:2, Podlasie Biała Podlaska (22.02 godz. 14:45 Biała Podlaska), Lutnia Piszczac (23.02 godz. 10:00 Biała Podlaska), UKS Gołąbek 01.03, Start Krasnystaw 06.03.

Orlęta Radzyń Podlaski
Odchodzą: Roman Karasiuk, Danił Prymachanko, Patryk Kubicki, Piotr Mitura (szukają klubu), Patryk Bruliński (wyjechał do USA),
Przychodzą: Krzysztof Cudowski (Wigry Suwałki), Karol Pendel (Chełmianka)
Sparingi: Start Krasnystaw 4:2, Huragan Międzyrzec Podlaski 4:0, Lewart Lubartów 2:2, Chełmianka Chełm 2:1, Mazovia Mińsk Mazowiecki (22.02 godz. 12:00), Orlęta Łuków 01.03

Olimpia zagra w Płocku

PIŁKA RĘCZNA W przyszły weekend rozgrana zostanie 1/16 Mistrzostw Polski Juniorów w piłce ręcznej. Mamy tam swego reprezentanta w postaci Olimpii Biała Podlaska.

Bialczanie trafili do grupy C. Poza nimi znajdują się w niej gospodarze Orlen Wisła Płock, UKS Anilana I Łódź i KS Szczypiorniak Dąbrowa Białostocka. Dwie najlepsze ekipy awansują do kolejnego etapu zmagań, pozostałe dwie zakończą rozgrywki. W piątek Olimpia zmierzy się z gospodarzami o godzinie 18:30, w sobotę o godzinie 14:00 z Szczypiorniakiem, a zmagania w niedzielę zakończy spotkaniem z Anilaną o godzinie 10:00.

FOT. OLIMPIA BIAŁA PODLASKA

Za tydzień Olimpia Biała Podlaska powalczy w Płocku o awans do 1/8 finału Mistrzostw Polski

– Jedziemy do Płocka z bojowym nastawieniem i chęcią zwycięstwa w każdym meczu. Jeżeli chodzi o rywali to na pewno Płock będzie mocny, ponieważ zawodnicy regularnie grają w pierwszej lidze, zdobywając tam doświadczenie. Anilana zajęła drugie miejsce w województwie łódzkim, a o Dąbrowie Białostockiej za dużo nie wiemy, natomiast jestem pewien że każda drużyna będzie walczyła na parkiecie z chęcią zwycięstwa i awansu do dalszego etapu rozgrywek – mówi **Bartosz Ziółkowski**, trener Olimpii.

– Na ten moment nie wybiegamy tak daleko w przyszłość, chcemy się skupiać na każdym kolejnym meczu. Pierwszy mecz gramy z Płockiem i tylko na tym się koncentrujemy. Siła Olimpii na pewno tkwi w jej młodości, zawodnicy przede wszystkim walczą w każdym meczu do ostatniej sekundy i dają z siebie maksa. Mamy również trzech zawodników, którzy na co dzień grają i szkolą się w Szkołach Mistrzostwa Sportowego: Maciej Bieliński w Kielcach, Maciej Adamczyk w Kwidzynie oraz Eryk Semeniuk w Płocku. Bartosz Lewandowski zdobywa cenne doświadczenie na parkietach I ligi w barwach zespołu z Nowych Piekut, a nasz bramkarz Aleksander Bielecki na co dzień trenuje w bialskim AZS – dodaje trener szczypiornistów Olimpii.

Piotr Frankowski

SPORTOWY ROZKŁAD JAZDY

Piątek 21.02.2025
Piłka ręczna, 1/16 Mistrzostw Polski Juniorów w Płocku: Orlen Wisła Płock – UKS Olimpia Biała Podlaska (godz. 18:30)

Sobota 22.02.2025
Piłka ręczna, 1/16 Mistrzostw Polski Juniorów w Płocku: Olimpia Biała Podlaska – KS Szczypiorniak Dabrowa Białostocka (godz. 14:00)
Piłka nożna, sparingi: Huragan Międzyrzec Podlaski – Lutnia Piszczac (Biała Podlaska godz. 10:00), Podlasie Biała Podlaska – Huragan Międzyrzec Podlaski (Biała Podlaska godz. 14:45), Podlasie Biała Podlaska – Lewart Lubartów (Biała Podlaska godz. 12:30), Mazovia Mińsk Mazowiecki - Orlęta Radzyń Podlaski (godz. 12:00)
Piłka ręczna, Liga Centralna: Jurand Ciechanów - AZS AWF Biała Podlaska (godz. 15:00)

Niedziela 23.02.2025
Piłka ręczna, 1/16 Mistrzostw Polski Juniorów w Płocku: Olimpia Biała Podlaska – UKS Anilana I Łódź (godz. 10:00)
Lekkoatletyka, 69. Halowe Mistrzostwa Polski Toruń 2025: skok w dal Piotr Tarkowski (godz. 16:30)

Poniedziałek 24.02.2025
Brydż sportowy, cotygodniowy turniej w Makulaturze ul. Terebelska 49a Biała Podlaska (godz. 18:00).

eprasa.pl 69bcf89194

TAXI PODLASIE
www.taxipodlasie.pl
667 111 444 | 83 19621
LIMUZYNY DO ŚLUBU: Rolls-Royce • Lincoln 508 073 700
POBIERZ APLIKACJĘ
REKLAMA ID: 12970

slowopodlasia.pl
facebook.com/tygodnik.slowo.podlasia

Liga Centralna wznowiła rozgrywki

Nieudany prezent dla Wiktora

PIŁKA RĘCZNA Na parkiety wrócili szczypiorniści Ligi Centralnej. Niestety nasz AZS AWF Biała Podlaska nie sprostał liderowi rozgrywek. AZS AWF Biała Podlaska przegrał we własnej hali z Handball Stalą Mielec 22:31.

PIOTR FRANKOWSKI

AZS AWF Biała Podlaska – Handball Stal Mielec 22:31 (10:15)

AZS AWF: Kwiatkowski, Adamiuk – Koc 6, Trela 3, Wójcik 3, Antoniak 2, Reszczyński 2, Rodak 2, Andrzejewski 1, Chepyha 1, Lewalski 1, Wierzbicki 1, Burzyński, Kandora, Wojnecki. **Kary:** 4 min.

Stal: Błażejewski, Dekarz – Valyntsau 6, Kotliński 5, Światłowski 5, Stefani 4, Ruhnke 2, Sikora 2, Tarasevich 2, Tokarz 2, Głuszczenko 1, Janus 1, Osmola 1, Graczyk, Marchewka, Mrozowicz. **Kary:** 12 min.

Ostatnimi czasy ilekroć Stal Mielec przyjechała do Białej to przegrała. Wszyscy zgromadzeni w hali przy Marusarza po cichu liczyli, że ta passa zostanie podtrzymana, mimo że mielczanie są w tym sezonie niepokonani. W Pucharze Polski dotarli do Final Four w towarzystwie takich ekip jak Industria Kielce, Orlen Wisła Płock i Azoty Puławy.

Mecz zaczął się od prowadzenia AZS, po bramce z karnego Serhija Chepyha. Bialczanie prowadzili jeszcze 2:1 i mimo dobrej gry w obronie i w bramce Wiktora Kwiatkowskiego, nie byli w stanie odskoczyć z powodu prostych błędów w ataku lub dobrej postawie Nikodema Błażejewskiego w bramce Stali. Goście prowadzeni przez byłego akademika Dzianisa Valyntsau starali się wypracować przewagę. W 8. minucie prowadzili 5:2, ale AZS szybko doszedł na jedno trafienie. W 19. minucie było 10:6 dla Stali i AZS ponownie zniwelował różnicę. Niestety sześć ostatnich minut pierwszej połowy to popis Stali i do szatni zawodnicy schodzili przy wyniku 10:15.

Druga połowa zaczęła się niefortunnie dla gospodarzy. W 37. minucie przegrywali 12:20, a osiem minut później było już 15:25. W 53. minucie prowadzenie Stali osiągnęło najwyższy wymiar (29:18). W końcówce meczu pewni wygranej goście rozluźnili szyki i akademikom udało się odrobić dwie bramki by ostatecznie przegrać 22:31. Tym samym Stal przełamała złą passę porażek w Białej, a AZS musi szukać punktów w kolejnych meczach. Najbliższa okazja już za tydzień w Ciechanowie. Na koniec meczu kibice i zawodnicy obu ekip odśpiewali „sto lat" Wiktorowi Kwiatkowskiemu. Bramkarz AZS w sobotę obchodził dwudzieste drugie urodziny. Szkoda, że nie uczcił ich zwycięstwem.

FOT. AZS AWF BIAŁA PODLASKA

Bramkarz akademików Wiktor Kwiatkowski obchodził w sobotę swoje dwudzieste drugie urodziny

Wyniki 15. kolejki: AZS AWF Biała Podlaska – Handball Stal Mielec 22:31, Olimpia Medex Piekary Śląskie – Jurand Ciechanów 23:25, Grot Blachy Pruszyński Anilana Łódź – Rajbud Stal Gorzów 23:27, SMS ZPRP I Kielce – Fit Dieta Żukowo 36:45, Siódemka Miedź Huras Legnica – Padwa Zamość 34:35, E.Link Gwardia Koszalin – Sandra Spa Pogoń Szczecin 29:31, Grunwald Poznań – Nielba Wągrowiec 31:28.

LIGA CENTRALNA		
1. Stal M.	15	44 490:396
2. Stal G.	15	30 484:411
3. Gwardia (b)	15	29 467:428
4. Jurand	15	27 408:415
5. Padwa	15	26 462:403
6. Miedź	15	24 451:433
7. Pogoń	15	24 402:395
8. Grunwald (b)	15	20 429:429
9. Anilana	15	19 393:437
10. Żukowo	15	17 452:491
11. SMS	15	17 445:510
12. Nielba	15	15 393:429
13. AZS AWF	**15**	**12 408:423**
14. Olimpia	15	11 407:466

Król strzelców: 90 bramki – Dzianis Valyntsau (Stal M.), **84 bramek** – Patryk Krok (Pogoń), **82 bramki** – Patryk Miłęk (Olimpia), (...) **66 bramki** – Dominik Antoniak (AZS AWF),

Kolejne mecze 21-23.02.: Jurand – AZS AWF (22.02 godz.15:00), Stal M. – Grunwald, Nielba – Gwardia, Pogoń – Miedź, Padwa – SMS, Żukowo – Anilana, Stal G. – Olimpia.

Marcin Stefaniec, trener AZS AWF Biała Podlaska

Jeśli popełniamy tyle błędów własnych to nie tylko z liderem, ale chyba z każdym w tej lidze nie bylibyśmy w stanie wygrać. Chyba zbyt się wystraszyliśmy rywala. Graliśmy dobrze tylko fragmentami. Słabo było w obronie, w grze jeden na jeden. Zbyt łatwo rywale zdobywali bramki. Dziś spodziewałem się innego wyniku bo wierzyłem, że możemy ugryźć nawet takiego przeciwka jak Stal. Nie udało się. Przed nami kolejne mecze w każdym walczymy o punkty i musimy je zacząć zdobywać, jeśli chcemy się utrzymać w lidze.

Robert Lis, trener Handball Stal Mielec

Kontrolowaliśmy mecz od 20 minuty. W drugą połowę weszliśmy bardzo dobrze, co pozwoliło nam ostatecznie spokojnie wygrać. Jestem bardzo zadowolony z gry w obronie i w bramce. Biała próbowała walczyć, ale na niewiele im dziś pozwoliliśmy. Póki matematycznie jest szansa, by nas ktoś dogonił to walczymy w każdym meczu jak o mistrzostwo świata. Awans to nasz cel i jego osiągnięcie jest priorytetem. Oczywiście mamy jeszcze Final Four Pucharu Polski, ale to taka wisienka na torcie.

Wiktor Kwiatkowski, bramkarz AZS AWF

Dziękuję bardzo za życzenia. Tak się złożyło że urodziny obchodzę w dniu meczu. Fajnie by było w prezencie wygrać dziś ze Stalą. Niestety nie udało się. Mielec się po nas przejechał jak w sparingu. Trudno, trzeba o tym zapomnieć i skupić na Ciechanowie. Tam musimy zagrać lepiej, zwłaszcza w drugiej połowie. Jakoś w tym sezonie gorzej gramy w tych częściach meczu.

XXXVIII PLEBISCYT

KUPON NA 10 NAJPOPULARNIEJSZYCH SPORTOWCÓW I 3 TRENERÓW POŁUDNIOWEGO PODLASIA W 2024 ROKU

JUNIORZY

..... 10 pkt.

SENIORZY

..... 10 pkt.

TRENERZY

..... 10 pkt.

Imię i nazwisko głosującego: .....

nr telefonu: .....

Kupon, w którym nie zostaną wypełnione wszystkie pozycje, będzie nieważny!

Partnerzy i sponsorzy XXXVIII Plebiscytu Sportowego

Patronat Starosty Powiatu Bialskiego *Mariusza Filipiuka*
Gmina Biała Podlaska
Gmina Drelów
Gmina Komarówka Podlaska
Miasto i Gmina Piszczac
Gmina Sosnówka
Miasto Terespol
Redakcja Tygodnika
Partner Główny
Gmina Terespol
Gmina Tuczna
Gmina Zalesie
Partner Główny
Sponsor Główny
Łomazy
TERMO-GROUP
LUBLIN
ŁUKASZ POPIELEWICZ
KINO MERKURY
Bank Spółdzielczy w Międzyrzecu Podlaskim
F.H Motosport Biała Podlaska

eprasa.pl 69bcf89194