www.ciechpress.pl

Tygodnik ciechanowski

nr 42

CIECHANÓW
DZIAŁDOWO
LEGIONOWO
MAKÓW MAZ.
MŁAWA
NOWY DWÓR MAZ.
PŁONSK
PRZASNYSZ
PUŁTUSK
ŻUROMIN

UKAZUJE SIĘ OD 1979 ROKU **NR 42** (2234) **18 PAŹDZIERNIKA 2022 R.** NAKŁAD 9 900 EGZ. NR INDEKSU 379646 cena 4 zł w tym 5% VAT

Żelazna dywizja pod Ciechanowem

W Targoniach, w pobliżu Ciechanowa w ciągu najbliższych 2-3 lat powstanie nowy batalion wojsk pancernych, o którego sile świadczyć będzie wyposażenie w kilkadziesiąt amerykańskich czołgów Abrams. Koszt każdego z nich, w zależności od modelu, to ponad 8 mln dol. Pod miastem stacjonować będzie kilkuset zawodowych żołnierzy. Utworzenie jednostki zapowiedział podczas ostatniego pobytu w Ciechanowie minister obrony narodowej Mariusz Błaszczak.

Teren jednostki wojskowej w Wesołej nie ma już możliwości ulokowania trzeciego batalionu czołgów. Jednocześnie umieszczenie tego batalionu w Białej Podlaskiej byłoby zbyt blisko granicy. Po analizach stwierdzono, że najlepszym wyborem będzie dyslokacja nowego batalionu na północ od Wesołej, gdzie mamy do dyspozycji 100 ha terenu, czyli właśnie pod Ciechanowem – potwierdza tę lokalizację generał dywizji Jarosław Gromadziński.

ErM

Czytaj na str. 3

Joanna Potocka-Rak: Nie wybieram się nigdzie z powiatu ciechanowskiego

PSL staroście nie odpuści?

FOT. ROMAN NADAJ

Zarząd Powiatowy Polskiego Stronnictwa Ludowego w Ciechanowie w ostatnią sobotę stwierdził, że „przyjmuje rezygnację Joanny Potockiej-Rak z członkostwa w PSL, co jest równoznaczne z utratą członkostwa w Klubie Radnych PSL i rezygnacją z rekomendacji do pełnienia funkcji starosty ciechanowskiego". Jednocześnie Zarząd Powiatowy PSL w Ciechanowie upoważnił Elżbietę Szymanik, Sławomira Morawskiego i Łukasza Lewandowskiego do prowadzenia rozmów w sprawie utworzenia koalicji na poziomie powiatu.

RN

Czytaj na str. 2

W powiatach

Tygodnik gazeta mławska

Podzielili się jednym procentem

W 2022 r. podatnicy przekazali mławskim organizacjom pożytku publicznego (OPP) ponad 195, 9 tys. zł. To o 78 tys. zł więcej niż przed rokiem.

Największym beneficjentem 1 procenta jest Fundacja Dzieciom „Zdążyć z Pomocą" , na konto której podatnicy przelali ponad 210 53 tys. zł.

W.D.

Czytaj na str. 13

tygodnik MAKOWSKI

Nowy Szelków

Jeleń wybiegł pod koła samochodu

Jesień to szczególnie niebezpieczny moment i duże prawdopodobieństwo nagłego pojawienia się na drogach zwierzyny leśnej. Przekonał się o tym 24-latek z Ciechanowa, który w piątek, 14 października o godz. 4.25 w Nowym Szelkowie (pow. makowski) uderzył samochodem w jelenia. Kierowcy nic się nie stało, ale zwierzę w wyniku odniesionych ran trzeba było zastrzelić.

Rdk

Czytaj na str. 21

FUNDUSZE EUROPEJSKIE NA OPIEKĘ NAD DZIEĆMI

Zobacz, co udało się zrealizować ze środków europejskich w latach 2014-2020

Fundusze Europejskie Program Regionalny | Rzeczpospolita Polska | Mazowsze serce Polski | Unia Europejska Europejski Fundusz Społeczny

Jak pomagać bezdomnym kotom

Dachowce na działkach

Najstarsza jest biała Lila. W ogrodzie wszyscy ja znają, nie boi się ludzi. Razem ze swoją córką Bunią i wesołymi bliźniakami tworzą jedną z rodzin bezdomnych kotów, które znalazły schronienie na ogródkach działkowych przy ulicy Gostkowskiej w Ciechanowie. Kocią „rodzinę" dokarmianą m.in. przez panią Hanię tworzy 11 kotów. Wśród działkowiczów zdania są podzielone: jedni są przeciwni obecności kotów, bo depczą, rozgrzebują itp., inni starają się wspomagać: dokarmiają, pielęgnują, wożą do lekarza na leczenie i zabiegi sterylizacji.

erM

Czytaj na str. 12

Państwowa Uczelnia Zawodowa im. I. Mościckiego w Ciechanowie

Inauguracja pełna radości i nadziei

Blisko 600 nowych studentów rozpoczęło naukę w Państwowej Uczelni Zawodowej im. Ignacego Mościckiego w Ciechanowie. Ich przedstawiciele wzięli udział w immatrykulacji podczas uroczystej inauguracji roku akademickiego, która odbyła się 11 października w auli uczelni przy ul Wojska Polskiego w Ciechanowie. „Gaudeamus igitur" zabrzmiało po raz dwudziesty drugi. Korespondowało z nim pełne optymizmu i nadziei wystąpienie, jakie wygłosił rektor dr inż. Grzegorz Koc.

IK

Czytaj na str. 10

ISSN 0239-6807
9 770239 680038 42

eprasa.pl 6a117f490d

Ludowcy zdecydowali się na ruch

PSL chyba staroście nie odpuści

Powraca temat rezygnacji Joanny Potockiej-Rak z legitymacji partyjnej Polskiego Stronnictwa Ludowego i rekomendacji, jakiej udzieliło jej to ugrupowanie przed wyborem na stanowisko starosty ciechanowskiego.

Zarząd Powiatowy Polskiego Stronnictwa Ludowego w Ciechanowie w ostatnią sobotę wydał kolejne oświadczenie w tej sprawie. Stwierdził, że „przyjmuje rezygnację Joanny Potockiej-Rak z członkostwa w PSL, „co jest równoznaczne z utratą członkostwa w Klubie Radnych PSL i rezygnacją z rekomendacji do pełnienia funkcji starosty ciechanowskiego". Jednocześnie Zarząd Powiatowy PSL w Ciechanowie upoważnił trzyosobowy zespół do prowadzenia rozmów w sprawie utworzenia koalicji na poziomie powiatu.

Zespół ten tworzą Elżbieta Szymanik, Sławomir Morawski i Łukasz Lewandowski.

- Rezygnacja Joanny Potockiej–Rak z członkostwa w PSL jest dla nas zaskoczeniem. Tym większym, że decyzję tę otrzymał zarząd wojewódzki, a nasz zarząd powiatowy otrzymał ją jedynie „do wiadomości". Prawdą jest, że aktywnie nie uczestniczyła ona w życiu PSL, ale uważaliśmy że jest to związane z jej dużą aktywnością zawodową, na stanowisku starosty. Docierały do nas jakieś sygnały, że może być coś nie tak, ale dotyczyły one drobnych spraw. Nie spodziewaliśmy się, że tak to się zakończy – twierdzi Elżbieta Szymanik.

Przypomina, że relacje zaczęły się psuć, gdy została ona wybrana na szefową powiatowych struktur PSL. Odbyło się to w demokratyczny sposób, w tajnym głosowaniu. Najpierw była jedyną kandydatką. Ostatecznie została zgłoszona kandydatura także Joanny Potockiej–Rak, choć wcześniej się na to nie zanosiło. Wynik głosowania był jednoznaczny. Zdecydowana większość głosujących poparła jej kandydaturę, a nie starosty. O wygranej przesądziło ponad 10 głosów.

Co na to starosta ciechanowski? Oświadczenie w sprawie rezygnacji z PSL wydała ona już 1,5 tygodnia temu, gdy ją o nie poprosiliśmy. Czekaliśmy jednak z publikacją, bo chcieliśmy dowiedzieć się, co zrobią w tej sprawie ludowcy. Zajęło im to ponad 2 tygodnie...

- Rezygnacja z członkostwa w Polskim Stronnictwie Ludowym, jest moją sprawą osobistą i nie powinna mieć jakiegokolwiek wpływu na ocenę mojej pracy jako starosty powiatu ciechanowskiego. Jednak taka umiejętność oceny wymaga dojrzałości nie tylko politycznej, ale też umiejętności zrozumienia, czym tak naprawdę jest samorząd, a może czym powinien być, niezależnie od tego jak dziś wygląda polityka na szczeblu centralnym. Ostatnie cztery lata to ogrom pracy wykonany, by Starostwo Powiatowe i jednostki organizacyjne powiatu przestały funkcjonować

FOT. ROMAN NADAJ

w warunkach rodem z PRL. To także zwrócenie uwagi i podkreślenie, że powiat ciechanowski to nie tylko zimny i zaniedbany jeszcze do niedawna budynek Starostwa, to przede wszystkim ludzie - rolnicy, przedsiębiorcy, seniorzy, koła gospodyń wiejskich czy sołtysi, których starałam się zauważyć, zwrócić uwagę na ich działalność, dokonania, osiągnięcia i docenić – twierdzi Joanna Potocka–Rak.

Dodaje, że niezależnie od decyzji władz powiatowych PSL, nie zamierza rezygnować ze stanowiska starosty, a dotychczasową współpracę z Radzie Powiatu z radnymi koalicji PSL, CBUW, PO ocenia bardzo dobrze.

- Dlatego mam nadzieję, że moja rezygnacja nic nie zmieni w dotychczasowej współpracy , a względy i indywidualne ambicje polityczne nie wezmą góry nad rozsądkiem - dodaje Joanna Potocka–Rak.

Jej zdaniem, odwołanie starosty jest równoznaczne z odwołaniem Zarządu, a takie zmiany w trakcie trwania kadencji, zawsze destabilizują pracę urzędu i podległych jednostek. Taka decyzja w tak niepewnej rzeczywistości byłaby nie tylko nieracjonalna, ale przede wszystkim nieodpowiedzialna.

Podkreśla, że bardzo dobrze ocenia dotychczasową współpracę w Radzie Powiatu ze wszystkimi klubami i ma nadzieję, że po pierwszych nerwowych reakcjach będących odpowiedzią na jej decyzję, niektórym kolegom powróci rozsądek. To jednak wymaga umiejętności zrozumienia, że w samorządzie liczy się także umiejętność współpracy, niezależnie od przynależności partyjnej i prezentowanych poglądów politycznych oraz zrozumienie czym jest odpowiedzialne sprawowanie funkcji publicznych.

- Reprezentujemy i pracujemy dla wszystkich mieszkańców niezależnie od ich poglądów, a nie wybrańców jednej czy drugiej opcji politycznej. Poza tym sam PSL nie dysponuje wystarczającą ilością głosów by odwołać starostę, a w Klubie nie ma w tej sprawie jednomyślności. Zapewnia, że jej rezygnacja z członkostwa w PSL nie jest równoznaczna z rezygnacją z członkostwa w Klubie PSL.

Równocześnie zaznacza, że jej decyzja nie ma nic wspólnego z jakimiś wymyślanymi awansami politycznymi, kontrolami w Starostwie czy inwestycjami, jakie ono realizuje.

- Nie wybieram się nigdzie z powiatu ciechanowskiego, lubię samorząd, pracę dla mieszkańców i mam jeszcze sporo pomysłów, które chciałabym wspólnie z moimi współpracownikami zrealizować. Wiem, że niektórzy chętnie by mnie „awansowali", ale niestety będę ich musiała rozczarować – podsumowuje pani starosta. RN

Docenieni za inwestycje

Płońsk znalazł się na 8. miejscu w ogólnopolskim Rankingu Wydatków Inwestycyjnych Samorządów 2019-2021. 12 października wyróżnienie dla samorządu miejskiego odebrał podczas XX Samorządowego Forum Kapitału i Finansów burmistrz Andrzej Pietrasik.

Autorem rankingu jest profesor nauk ekonomicznych, kierownik Zakładu Studiów Społeczno-Ekonomicznych w Instytucie Gospodarki Przestrzennej Uniwersytetu Przyrodniczego we Wrocławiu Paweł Swianiewicz, wspierany przez adiunkta w Katedrze Rozwoju i Polityki Lokalnej na Wydziale Geografii i Studiów Regionalnych Uniwersytetu Warszawskiego Julitę Łukomską.

Ranking opublikowany został we „Wspólnocie" – piśmie samorządu terytorialnego uwzględniającym całość wydatków majątkowych poniesionych w ciągu ostatnich trzech lat, w latach 2019–2021.

Wybierając taki okres autorzy raportu chcą uniknąć dużych, chwilowych wahań wskaźnika będącego podstawą rankingu. Wydatki inwestycyjne, zwłaszcza z mniejszych jednostkach, cechują się znaczną cyklicznością. W poszczególnych latach mogą być bardzo wysokie, co wiąże się z realizacją ważnej inwestycji, aby potem okresowo spadać do znacznie niższego poziomu.

W najnowszym zestawieniu Płońsk znalazł się na 8. miejscu z wydatkami inwestycyjnymi w latach 2019-2021, liczonymi na jednego mieszkańca w kwocie 1572,11 zł.

- To właśnie w tych latach realizowana była m.in. największa w historii Płońska inwestycja pn. „Budowa ścieżek rowerowych w ramach działania ograniczenie zanieczyszczeń powietrza i rozwój mobilności miejskiej" o wartości 65,6 mln zł. Dla porównania w minionych edycjach Płońsk zajmował miejsca 73. (lata 2017-2019) i 20. (lata 2018-2020) – informują władze miasta. rom

Ciechanów

Wybrano Młodzieżową Radę Powiatu

7 października odbyła się I Inauguracyjna Sesja Młodzieżowej Rady Powiatu Ciechanowskiego, podczas której radni złożyli uroczyste ślubowanie, a także wybrali prezydium rady. Młodzież pochodząca z ciechanowskich szkół średnich może liczyć na wsparcie finansowe.

Przewodniczącą została Izabela Borkowska, wiceprzewodniczącym - Mateusz Lawendowski, a sekretarzem - Olga Chrabąszcz. Nowa przewodnicząca ma korzenie ukraińskie. Jej mama jest Ukrainką, która około 20 lat temu zamieszkała w Glinojecku. Tu poznała swojego męża, Polaka.

Przewodnicząca zapowiedziała, że Rada postara się aktywnie działać na rzecz lokalnej społeczności. 18,7 tys. zł zł to kwota jaką MRPC otrzymała w ramach dofinansowania od Samorządu Województwa Mazowieckiego. Poza tym może liczyć na wsparcie władz powiatu, które już zapowiedziały, że ustalenia MRPC będą dla nich drogowskazem do działania w realizacji potrzeb młodzieży szkolnej.

Młodzieżowa Rada Powiatu Ciechanowskiego to pierwszy w historii naszego powiatu organ doradczy utworzony przy Radzie Powiatu Ciechanowskiego. Ma ona charakter konsultacyjny, doradczy i inicjatywny.

- Pozyskane fundusze pozwolą nam sumiennie przygotować się do pełnionych obowiązków.

Już od dzisiaj ruszamy ze szkoleniami, które pomogą nam ustalić harmonogram prac komisji problemowych – zapowiadają nowi młodzieżowi radni.

Pierwsze warsztaty poprowadzi Jacek Hryniewicz, który zabierze ich na spacer śladami historycznych miejsc i osób związanych z ziemią ciechanowską. Ma to zbudować „solidny fundament" pod prace Komisji ds. Kultywowania Historii, Kultury i Promocji Powiatu.

- Jesteśmy pełni optymizmu i przekonania, że prowadzone przez nas działania pozwolą na wytworzenie silniej międzypokoleniowej więzi i wzajemnego zrozumienia w naszej lokalnej przestrzeni samorządowej – przekonują. rom

UWAGA KONKURS!

Szkółka Szmit

Szkółka Szmit we współpracy z „Tygodnikiem Ciechanowskim" ogłasza konkurs dla wielbicieli roślin. Przez najbliższe tygodnie będziemy publikować kolejne pytania z zakresu ogrodnictwa. Każdy, kto poprawnie odpowie i zgłosi się do konkursu ma szansę wygrać atrakcyjne nagrody.

Trzynaste pytanie konkursowe brzmi:

Jednymi z najpóźniej kwitnących jesienią bylin są astry. Jak brzmi ich popularna polska nazwa?

Odpowiedzi prosimy przesyłać na adres: ogloszenia@ciechpress.pl
W tytule maila należy wpisać polską nazwą byliny zwanej popularnie floksem, imię i nazwisko oraz numer telefonu. Osoby które prawidłowo udzielą odpowiedzi na pytanie, otrzymają vouchery do wykorzystania na poszerzenie swojej kolekcji roślin.

Fundatorem nagród jest Szkółka Szmit z Pęchcina koło Ciechanowa.

eprasa.pl 6a117f490d

Czołg Abrams w akcji

Żelazna dywizja pod Ciechanowem

W Targoniach, w pobliżu Ciechanowa w ciągu najbliższych 2-3 lat powstanie nowy batalion wojsk pancernych, o którego sile świadczyć będzie wyposażenie w kilkadziesiąt amerykańskich czołgów Abrams. Koszt każdego z nich, w zależności od modelu, to ponad 8 mln dol. Pod miastem stacjonować będzie kilkuset zawodowych żołnierzy. Utworzenie jednostki w okolicach Regimina zapowiedział podczas ostatniego pobytu w Ciechanowie minister obrony narodowej Mariusz Błaszczak.

Brygady, dywizje, bataliony

- Czołgi będą operowały na wschodniej flance NATO (…) tak, aby odstraszały agresora – zapowiedział szef MON. Batalion wojsk pancernych utworzony zostanie na terenie około 100 hektarów terenów leśnych, należących obecnie do Wojska Polskiego i Lasów Państwowych. Jednostka podlegać będzie 1. Warszawskiej Brygadzie Pancernej w Wesołej i wchodzić w skład 18. Dywizji Zmechanizowanej stacjonującej w Siedlcach.

- Obecnie trwają prace planistyczne i architektoniczne dla nowego batalionu - wyjaśnia mjr Przemysław Lipczyński, rzecznik 18. Dywizji Zmechanizowanej. - 1. Warszawska Brygada Pancerna docelowo będzie posiadać trzy bataliony czołgów (dwa w Wesołej oraz jeden pod Ciechanowem). W pierwszej kolejności formowanie batalionu rozpocznie się w 1. Brygadzie Pancernej, a następnie, po przygotowaniu niezbędnej infrastruktury, w docelowych koszarach – dodaje rzecznik prasowy.

Informację o utworzeniu nowej jednostki w podciechanowskich Targoniach, z całkowicie nową infrastrukturą, potwierdził w rozmowie z portalem dziennikzbrojny.pl generał dywizji Jarosław Gromadziński. Pytany o powody wybrania nowej lokalizacji właśnie w okolicach Ciechanowa, generał wyjaśnił: - Teren jednostki wojskowej w Wesołej nie ma już możliwości ulokowania trzeciego batalionu czołgów. Jednocześnie umieszczenie tego batalionu w Białej Podlaskiej byłoby zbyt blisko granicy. Po analizach stwierdzono, że najlepszym wyborem będzie dyslokacja nowego batalionu na północ od Wesołej, gdzie mamy do dyspozycji 100 ha terenu, czyli właśnie pod Ciechanowem.

Poligon Targonie dzisiaj…

Garaże zbudowane w Wesołej. Takie same powstaną w Targoniach.

Nowy batalion

Mówiąc o formowaniu batalionu należy rozgraniczyć pozyskanie do niego żołnierzy, od budowy infrastruktury. Jeszcze w tym roku planowane jest powstanie koncepcji architektoniczno-urbanistycznej. W 2023 r. mają rozpocząć się właściwe prace budowlane, które potrwają 2-3 lata. - Budując 18. Dywizję Zmechanizowaną przyjęliśmy zasadę modułowości. Mamy te same projekty: garaży, budynków koszarowych, biur przepustek, hal sportowych. Stworzyliśmy projekty, które są uniwersalne i powielane poza naszą dywizją. Przykładowo, w Wesołej zbudowaliśmy dwa moduły garaży dla dwóch batalionów czołgów. Dokładnie taki sam moduł zostanie wybudowany w Ciechanowie. To zdecydowanie przyspieszy inwestycje i obniży jej koszty – informuje generał Gromadziński.

Jeśli chodzi o samych żołnierzy, to w pierwszej kolejności dwa bataliony Abramsów trafią do Wesołej. Trzecim przezbrojonym batalionem w czołgi będzie ten z Żurawicy. Tam jest już odpowiednia infrastruktura i przeszkoleni ludzie. Dopiero ostatni batalion amerykańskich czołgów trafi do Ciechanowa. - Nabór do batalionu czołgów w Ciechanowie rozpoczniemy po przezbrojeniu dwóch batalionów w Wesołej - informuje generał.

Co w czołgu piszczy?

Pierwsze egzemplarze Abramsów, na których szkolą się nasi żołnierze, dotarły do Polski w lipcu br. Na razie jedynie na czas szkolenia. Zgrupowano je na poligonie w Biedrusku (woj. wielkopolskie). Te właściwe Abramsy zaczną trafiać na stan naszej armii dopiero w 2023 r. Docelowo wszystkie trafią na wyposażenie 18. Dywizji Zmechanizowanej.

Jak zapowiada Ministerstwo Obrony Narodowej do naszego kraju ma trafić 366 pojazdów – z dwóch kontraktów, pierwszego na 250 nowych czołgów w najnowszej wersji M1A2 (wszystkie mają zostać dostarczone do 2026 r.) i na 116 używanych starszej wersji M1A1 (jako uzupełnienie niedoborów po przekazaniu Ukrainie czołgów T-72) Pierwsze egzemplarze czołgów Abrams trafią do Wojska Polskiego w przyszłym roku, a kolejne będą sukcesywnie dostarczane.

Czołgi Abrams mają już ponad 40 lat. Ich produkcję Amerykanie rozpoczęli w 1980 r. Nazwa pochodzi od gen. Creightona Abramsa – dowódcy 37. Batalionu Pancernego Armii Stanów Zjednoczonych w czasie II wojny światowej. Po raz pierwszy użyto ich w operacji „Pustynna Burza”.

Czołgi Abrams, dzięki silnikowi o mocy 1500 koni mechanicznych i turbinie gazowej mogą rozpędzić się do 70 kilometrów na godzinę. Tankować trzeba je paliwem lotniczym, którego zużywają ogromne ilości. Zasiada w nich 4-osobowa załoga, która korzystać może z działa M225A1 kalibru 120 mm. Główną amunicją maszyny są pociski ze zubożonego uranu M829. Czołgi mogą nawet ostrzeliwać niżej lecące samoloty. Całkowity koszt zakupu wszystkich czołgów pochłonie z budżetu państwa około 4,75 mld dolarów. Polska armia jest pierwszą w Europie, która będzie miała na wyposażeniu czołgi Abrams.

ErM

Nadleśnictwu Przasnysz – Nadleśniczemu p. Stanisławowi Czarzastemu
Starostwo Przasnysz – Staroście p. Krzysztofowi Bieńkowskiemu
Lokalnej Organizacji Turystycznej Północnego Mazowsza w Przasnyszu
Stowarzyszeniu Ciechanowska Grupa Rowerowa
Oraz Wszystkim Uczestnikom

XI Rajdu Gwiaździstego im. Zacheusza Nowowiejskiego Góry Dębowe 2022

Za wkład organizacyjny oraz aktywne uczestnictwo Pragnie podziękować Rodzina Zacheusza Nowowiejskiego

FCP-301

eprasa.pl 6a117f490d

WESPRZYJ przasnyską Jadłodzielnię

Mamy czasy jakie widzimy, wszyscy – zwraca się do nas przasnyska Jadłodzielnia. - Niektórzy jeszcze parę miesięcy temu pomagali innym. Dziś muszą wybierać: Rachunki czy jedzenie? Leki czy jedzenie? My sami nie wiemy czy jutro lub za miesiąc nie będziemy musieli dokonać takiego wyboru.

Masz za dużo żywności ? Zrobiłeś za dużo jedzenia? Nie marnuj. Oddaj produkty które nie przekroczyły terminu przydatności do spożycia i są zapakowane.

Mogą to być wyroby własne, np. ciasta, zupy, sałatki, surówki, przetwory itp. Te należy starannie zapakować, nakleić opis potrawy i koniecznie datę przygotowania.

Przydatne tez owoce i warzywa

Jadłodzielnia znajduje się w Przasnyszu przy ul. ul. Świerczewo 23.
Czynna codziennie od 7.00 do 20.00.

Przeszli na naukę zdalną

Od 12 października Zespół Szkół nr 2 im. Leona Rutkowskiego w Płońsku pracuje zdalnie. Powodem jest przedłużająca się modernizacja szkolnego obiektu.

Inwestycja rozpoczęła się latem. Miała zakończyć się pod koniec sierpnia, ale termin okazał się mało realny. Inwestycja polega na termomodernizacji budynku szkoły, wraz z modernizacją systemu grzewczego. Na ten cel samorząd powiatowy pozyskał dofinansowanie.

Dyrekcja szkoły w porozumieniu ze starostwem zdecydowała o przejściu na nauczanie zdalne. Ma ono potrwać do 28 października. Decyzję pozytywnie zaopiniowało kuratorium oświaty.

Dyrektorka ZS nr 2 Bożena Dzitowska tłumaczy, że wykonawca miał zainstalować węzeł ciepłowniczy do końca sierpnia, ale nie był w stanie tego zrobić, gdyż nie otrzymał na czas zamówionych pomp ciepła.

rom

Ukradł dzieciom telefony

Na 3 miesiące został tymczasowo aresztowany 44-letni obcokrajowiec, który ukradł dwóm 13-latkom telefony. Goniącym go pokrzywdzonym groził potłuczoną butelką. Za przestępstwo, którego się dopuścił, grozi do 10 lat pozbawienia wolności.

Kilka dni temu, wieczorem dyżurny płońskiej komendy otrzymał zgłoszenie o grupie osób, która na ul. Młodzieżowej w Płońsku goni mężczyznę. Na miejscu policyjny patrol ustalił, że uciekający 44-letni obcokrajowiec ukradł dwóm 13-letnim chłopcom telefony komórkowe. Mężczyzna został ujęty przez brata jednego z nastolatków.

- Cudzoziemiec wykorzystał nieuwagę chłopców, którzy położyli swoje telefony na murku przed jednym z bloków na ul. Grunwaldzkiej, a sami przebywali na trawniku. Gdy nastolatkowie zauważyli kradzież, pobiegli za mężczyzną, lecz ten zaczął im grozić potłuczoną butelką. Jeden z 13-latków powiadomił o zajściu swojego brata i opisał wygląd sprawcy. Mężczyzna skojarzył, że to ta sama osoba, do której kilka godzin wcześniej wzywał pomoc, w obawie o jej życie i zdrowie, gdyż spała na ziemi przy śmietniku. Znalazł 44-latka na jednej z sąsiednich ulic i wezwał policję – relacjonuje Kinga Drężek-Zmysłowska, rzeczniczka płońskiej komendy.

W chwili zatrzymania przez funkcjonariuszy obcokrajowiec miał w organizmie ponad 3 promile alkoholu. Tłumaczył, że telefonów nie ukradł, tylko dostał od nieznanego mu mężczyzny, żeby sprzedać. Po wytrzeźwieniu w policyjnym areszcie, 44-latek usłyszał zarzut dokonania kradzieży rozbójniczej. Decyzją sądu został aresztowany na 3 miesiące.

rom

Prezent dla uczniów liceum

Hufiec ZHP Płońsk im. phm. Czesława Markiewicza z okazji swoich setnych urodzin zrobił prezent uczniom I LO w Płońsku.

FOT. I LO W PŁOŃSKU

Przez cały miniony tydzień za zgodą Chorągiew Mazowiecka ZHP mogli oni korzystać z mobilnego planetarium rozstawionego na sali gimnastycznej.

Zwykle nawet uczniowie realizujący fizykę czy geografię na poziomie podstawowym są bardzo zainteresowani astronomią i kosmologią i mimo poruszania tych tematów na lekcjach, czują niedosyt wiedzy w tych dziedzinach. Dlatego bardzo dziękują podharcmistrzowi Danielowi Sawickiemu, Chorągwi Mazowieckiej ZHP i Hufcowi ZHP Płońsk za stworzenie nam możliwości skorzystania z planetarium, poszerzenia i uzupełnienia wiedzy uczniów. Kto wie, może dzięki temu wyrośnie nam niedługo w Płońsku nowy Jędrzejewicz?

Z okazji jubileuszu płońskiego hufca, życzą wszystkim harcerzom by ich służba innym, ofiarność i rycerskość spotykała się zawsze z życzliwością i wdzięcznością, ale też by życie według harcerskiego prawa, w poczuciu wspólnoty dawało dużo osobistej satysfakcji i przyjemności.

rom

Z głębokim żalem powziąłem wiadomość
o śmierci

śp.
Wojciecha
SĘKOWSKIEGO

wieloletniego kierownika
administracyjnego
PKO BP w Płońsku

Rodzinie zmarłego składam
serdeczne wyrazy współczucia.
Pan Wojtek na zawsze pozostanie
w mojej pamięci,
jako osoba zdolna do wszelkich
poświęceń dla dobra banku
i życzliwa ludziom.
Janusz Bronowski z żoną

FCP-313

Koleżance Honoracie Nowakowskiej
wyrazy głębokiego współczucia
z powodu śmierci

Taty

składają
Wójt Gminy Ciechanów Marek Kiwit
oraz pracownicy Urzędu Gminy Ciechanów
i Gminnego Ośrodka Pomocy Społecznej

FCP-304

Kamili Mańkowskiej
wyrazy szczerego współczucia
z powodu śmierci
Teścia

śp.
Eugeniusza Mańkowskiego
składają
koleżanki i koledzy
Redakcji Tygodnika Ciechanowskiego

RED-1

Z wielkim smutkiem żegnamy
naszego przyjaciela

śp. Jana Jankowskiego

RODZINIE I NAJBLIŻSZYM
składamy wyrazy współczucia

Zarząd, Dyrektor i pracownicy
Polskiego Czerwonego Krzyża
oraz koleżanki i koledzy
z „Klubu Aktywnego Seniora”
przy OR PCK w Ciechanowie.

FCP-302

eprasa.pl 6a117f490d

FUNDUSZE EUROPEJSKIE NA OPIEKĘ NAD DZIEĆMI

Pod koniec każdego etapu w życiu przychodzi czas na podsumowania. Najczęściej pod koniec roku dokonujemy oceny tego, co wydarzyło się przez 12 miesięcy, robimy bilans zysków i strat. Tak też przy końcu perspektywy finansowej 2014 – 2020 przychodzi czas na podsumowanie tego, co udało się zrealizować ze środków europejskich. Skupiamy uwagę na tym, co udało się osiągnąć przez siedem lat, patrzymy na liczbę osób, które skorzystały ze wsparcia i wartość zainwestowanych pieniędzy.

Jednym z priorytetowych działań Wojewódzkiego Urzędu Pracy w Warszawie było prowadzenie naborów na tworzenie nowych miejsc opieki nad dziećmi do lat 3 na Mazowszu w formie żłobków, klubów dziecięcych czy opiekuna dziennego. Ogłosiliśmy osiem naborów wniosków w ramach Działania 8.3 Regionalnego Programu Operacyjnego Województwa Mazowieckiego 2014-2020. W ramach naborów wpłynęło 390 wniosków. Podpisaliśmy 93 umowy na realizację projektów.

Dane na koniec sierpnia b.r. pokazują, że na obszarze całego Mazowsza funkcjonują 3842 miejsca opieki nad dziećmi do lat 3, które powstały z dofinansowaniem środków europejskich. Łącznie 5456 osób zostało objętych wsparciem w projektach. 3159 osób powróciło do pracy bądź znalazło pracę po opuszczeniu programu. To blisko 58% osób korzystających ze wsparcia. Na realizację tych zadań przeznaczonych jest ponad 137 mln zł.

JAKI BYŁ CEL TEGO DZIAŁANIA?

W swoich działaniach staramy się wychodzić naprzeciw oczekiwaniom grup wymagających wsparcia, to one są najważniejsze – tłumaczy **Emilia Jędrej**, wicedyrektor ds. Funduszy Europejskich i Rozwoju Zawodowego.

Głównym celem działania było wsparcie rodziców i opiekunów w opiece nad dziećmi, i tym samym umożliwienie im powrotu na rynek pracy. Wiele osób bowiem nie decyduje się na zatrudnienie, ponieważ nie ma z kim zostawić dziecka. Dodatkowy problem stanowi brak wystarczającej liczby miejsc opieki, jest ich

nadal mało w stosunku do zapotrzebowania. Wsparcie skierowane było zatem do dwóch głównych grup opiekunów. Po pierwsze z utworzonych miejsc opieki mogły skorzystać osoby bezrobotne lub osoby bierne zawodowo. Kolejną grupą osób, które korzystały ze wsparcia były osoby pracujące, które przebywały na urlopie rodzicielskim lub wychowawczym i jednocześnie pracowały w niepełnym wymiarze czasu. Grupa osób, które mogły skorzystać ze wsparcia była bardzo duża. *To naprawdę ważna inicjatywa, dzięki której udowodniliśmy, że godzenie życia rodzinnego z zawodowym jest naprawdę możliwe* – mówi **Tomasz Sieradz**, dyrektor Wojewódzkiego Urzędu Pracy w Warszawie.

KTO MÓGŁ ZŁOŻYĆ WNIOSEK?

Wnioski o dofinansowanie składały różne podmioty, od osób prowadzących działalności gospodarcze po fundacje, stowarzyszenia i gminy. Każdy wnioskodawca musiał pamiętać, że złożenie wniosku powinno być poprzedzone przez konkretne działania, m.in. analizę zapotrzebowania na miejsca opieki nad dziećmi w danej gminie, warunków lokalowych jak i zasad rekrutacji uczestników do projektu. Projektodawca musiał również przewidzieć i opisać w jaki sposób utrzyma miejsca opieki przez co najmniej dwa lata po zakończeniu projektu. W ramach projektów mogły być tworzone miejsca w żłobkach, klubach dziecięcych

NA CO MOŻNA BYŁO OTRZYMAĆ DOFINANSOWANIE?

Z otrzymanych środków beneficjenci mogli sfinansować przeróżne działania związane m.in. z adaptacją pomieszczeń, zakupem mebli, sprzętów, pomocy dydaktycznych, zabawek czy pełnego wyposażenia i montażu placu zabaw z bezpieczną nawierzchnią i ogrodzeniem itp. Dofinansowanie obejmowało również wynagrodzenie i przeszkolenie personelu oraz opłaty za wyżywienie i pobyt dzieci w żłobku, czy klubie.

PROJEKTY JESZCZE TRWAJĄ

Rodzice, którzy chcieliby powierzyć swoje dzieci pod opiekę powinni przede wszystkim sprawdzić, gdzie i kiedy będą tworzone miejsca opieki. Pierwszym krokiem jest skorzystanie z bazy umów zawierającej dane instytucji, które tworzą miejsca opieki. Dokument dostępny jest na stronach: **wupwarszawa.praca.gov.pl, www.funduszeeuropejskie.gov.pl** oraz **ww.funduszedlamazowsza.eu** (trzeba kliknąć w ikonkę: „Zobacz ogłoszenia i wyniki naborów"). Później pozostaje skontaktować się indywidualnie z każdą z nich i pytać o warunki uczestnictwa w projekcie.

Fundusze Europejskie Program Regionalny | Rzeczpospolita Polska | Mazowsze serce Polski | Unia Europejska Europejski Fundusz Społeczny

Mazowsze serce Polski

MAZOWIECKIE POWIETRZE nasza wspólna sprawa

CZYSTE POWIETRZE I CIEPŁY DOM – PODPOWIADAMY, JAK TO ZROBIĆ

Węgiel jest coraz droższy i trudno dostępny, a za oknami coraz chłodniej. Słychać obawy, że dojdzie do spalania w piecach różnych odpadów. Co robić, żeby zachować ciepło w domu i uniknąć smogu?

Sprawdź skąd ucieka ciepło

Brak izolacji ścian i stropów często jest przyczyną ucieczki ciepła z domu, podobnie nieszczelne okna i drzwi. Termoizolacja pozwala kilkukrotnie zmniejszyć ilość energii potrzebnej do ogrzewania a tym samym ograniczyć wydatki. Na ocieplenie domu można pozyskać dotację np. z programu Czyste Powietrze. Już dziś warto zapytać w swojej gminie, jakie są możliwości otrzymania dofinansowania.

Trujące i kosztowne „kopciuchy"

Według Światowej Organizacji Zdrowia, w Polsce z powodu zanieczyszczenia powietrza umiera przedwcześnie 46 tys. osób rocznie. Głównym źródłem smogu są w naszym kraju stare kotły służące do ogrzewania indywidualnych domów. Takie „kopciuchy" są nie tylko szkodliwe, ale również najmniej wydajne. Nawet ponad połowa energii ze spalanego węgla czy drewna ucieka przez komin!

W województwie mazowieckim została przyjęta uchwała antysmogowa, która nakłada obowiązek wymiany bezklasowego kotła starego typu do końca tego roku na piec spełniający wymogi ekoprojektu (certyfikat ograniczenia emisji zanieczyszczeń) lub ekologiczne ogrzewanie np. pompę ciepła. Szczegółowe informacje na ten temat znajdziesz na stronie **powietrze.mazovia.pl**

Ponadto od początku przyszłego roku dozwolone będzie korzystanie z kominków lub piecyków typu „koza" tylko pod warunkiem, że one również spełniają kryteria ekoprojektu.

Inwestycja w oszczędność – ogranicz wydatki dzięki wymianie pieca i ociepleniu

Nie zwlekaj z ociepleniem

Termomodernizacja to duża inwestycja, której nie zdążymy przeprowadzić zanim nadejdą chłody. Ale już dziś można zrobić kilka drobnych zmian, które pozwolą ograniczyć ogrzewanie, a tym samym zadbać o zdrowe powietrze i poprawić domowy budżet.

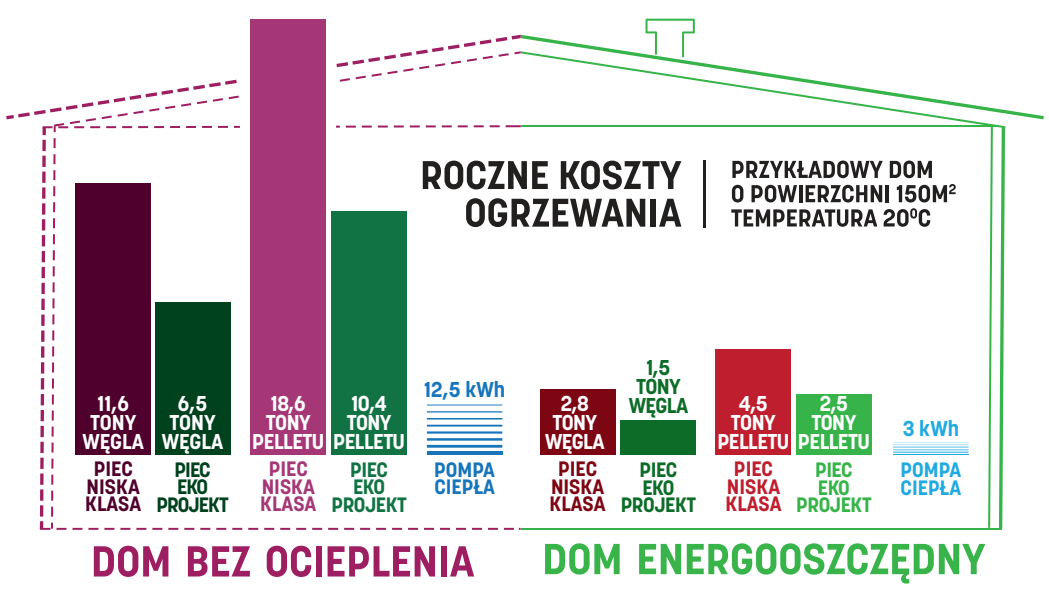

PROSTE KROKI DO UTRZYMANIA CIEPŁA

Nie zastawiaj grzejników
Meble i inne sprzęty powinny stać co najmniej 20 cm od grzejnika.

Zaizoluj podłogę na poddaszu
Połóż na podłodze nieużytkowego poddasza styropian albo wełnę mineralną.

Zamontuj ekran grzejnikowy
Włóż między ścianę a grzejnik płachtę z folii lub pianki.

Wietrz krótko i intensywnie
Na 10 minut przed otwarciem okna zakręć zawór grzejnika.

Wpuszczaj słońce do domu
Odsłanianie okien, kiedy świeci słońce, pozwala dogrzać pomieszczenie.

Uszczelnij okna
Samodzielnie – taśmą z pianki izolacyjnej lub poradź się fachowca.

eprasa.pl 6a117f490d

Ciechanów

Nagrody dla nauczycieli, pedagogów, belfrów...

11 października br. w sali widowiskowej Powiatowego Centrum Kultury i Sztuki im. Marii Konopnickiej został zorganizowany Powiatowy Dzień Edukacji podczas, którego zostali wyróżnieni nauczyciele przedszkoli, szkół podstawowych i szkół średnich z terenu powiatu ciechanowskiego. Odrębnie nagrody nauczycielom i dyrektorom miejskich szkół wręczył prezydent Ciechanowa.

Uroczystość była okazją do podziękowania za trud i poświęcenie, wykazywane każdego dnia w odpowiedzialnej i niełatwej, ale jakże pięknej pracy pedagogicznej. Życzenia złożyli nauczycielom m.in. starosta ciechanowski Joanna Potocka – Rak, senator Jan Maria Jackowski, poseł Anna Cicholska, radny wojewódzki Paweł Obermeyer.

Spotkanie poprowadziły pracownice centrum kultury przebrane... w dawne szkolne mundurki. Scenografię dopełniały starego typu ławki. Na nauczycieli czekała także ciekawa część artystyczna i smaczny poczęstunek, o co w tym ostatnim przypadku zadbały panie z kół gospodyń wiejskich.

Po raz pierwszy wręczano tytuł „Belfer Roku". Nagrodę przyznano w kilku kategoriach.

W kategorii przedszkola otrzymali ją: Wioletta Tobolska – nauczycielka Miejskiego Przedszkola nr 1 w Ciechanowie, Viera Pazyrova - nauczycielka Miejskiego Przedszkola nr 3 Aldona Ostrowska - nauczycielka Miejskiego Przedszkola nr 5, Agnieszka Kraśniewska – nauczycielka Miejskiego Przedszkola nr 6, Dorota Moczulak - nauczycielka Miejskiego Przedszkola nr 10 i Karolina Rzeczkowska - nauczycielka Niepublicznego Przedszkola „Akademia Przedszkolaka".

W kategorii szkoły podstawowe: Zbigniew Baranowski – nauczyciel Szkoły Podstawowej nr 4 w Ciechanowie, Piotr Deska - nauczyciel Szkoły Podstawowej nr 5 w Ciechanowie, Małgorzata Nowakowska - nauczycielka Szkoły Podstawowej nr 7 w Ciechanowie, Wiesław Balcerzak – nauczyciel Zespołu Placówek Oświatowych w Gołyminie.

W kategorii szkoły ponadpodstawowe: Jarosław Piech – nauczyciel I Liceum Ogólnokształcącego w Ciechanowie, Agnieszka Rumińska – nauczycielka Zespołu Szkół nr 1, Jacek Hryniewicz – nauczyciel Zespołu Szkół nr 2, Dariusz Kołakowski – nauczyciel Zespołu Szkół nr 3, Ewa Żmijewska – nauczycielka Zespołu Szkół Technicznych Centrum Kształcenia Ustawicznego, Marcin Talarek – nauczyciel Zakładu Doskonalenia Zawodowego, Agnieszka Jasińska – nauczycielka I Liceum Ogólnokształcącego CN-B.

W kategorii poradnie, specjalny ośrodek szkolno – wychowawczy: Małgorzata Niestępska – nauczycielka Specjalnego Ośrodka Szkolno – Wychowawczego w Ciechanowie, Aneta Tucholska – pedagog w Poradni Psychologiczno – Pedagogicznej w Ciechanowie.

FOT. ROMAN NADAJ

Nagrodzeni nauczyciele z placówek oświatowych powiatu

FOT. UM W CIECHANOWIE

Prezydent miasta również uhonorował nauczycieli

Wręczono także podziękowania dyrektorom przedszkoli, szkół i placówek. Zostały również wręczone wyróżnienia za działalność na rzecz ochrony przeciwpożarowej na terenie województwa mazowieckiego oraz przygotowywanie dzieci i młodzieży do turniejów wiedzy pożarniczej przyznanych przez Mazowieckiego Komendanta Wojewódzkiego Państwowej Straży Pożarnej nadbryg. Jarosława Nowosielskiego. Otrzymali je Edyta Bartołd – nauczycielka edukacji wczesnoszkolnej, pedagog w SP w Bądkowie, Barbara Kamińska – dyrektor SP nr 4 w Ciechanowie, Paweł Kaczyński – prezes Zarządu Płockiego Uniwersytetu Ludowego, Sławomir Konstantynowicz – nauczyciel SP w Glinojecku, Paweł Pawłowski – nauczyciel ZS nr 1 w Ciechanowie, plut. rez. Adam Pytel – wykładowca w I liceum Ogólnokształcącym CN-B Feniks w Ciechanowie i Rafał Traczyk – nauczyciel SP w Kraszewie.

* * *

Z okazji Dnia Edukacji Narodowej prezydent Ciechanowa Krzysztof Kosiński wręczył w ratuszu nagrody nauczycielom miejskich szkół i przedszkoli.

Nagrody otrzymali: Dorota Podgórska z Miejskiego Przedszkola nr 1, Joanna Niemierzycka z Miejskiego Przedszkola nr 3, Małgorzata Cicholska z Miejskiego Przedszkola nr 4, Aldona Ostrowska z Miejskiego Przedszkola nr 5, Aneta Rutkowska z Miejskiego Przedszkola nr 6, Barbara Tyjeńska-Pełka z Miejskiego Przedszkola nr 8, Anna Poroszewska z Miejskiego Przedszkola nr 10, Małgorzata Nowicka ze Szkoły Podstawowej nr 1, Monika Piecychna-Grzegorzewska i Aldona Bulejak z SP nr 3, Anna Trawińska i Iwona Walczewska z SP nr 4, Agnieszka Maruszewska i Bogumiła Sobecka z SP nr 5, Iwona Brulińska z SP nr 6, Kamila Radecka z SP nr 7.

Nagrody otrzymali także dyrektorzy i wicedyrektorzy: Renata Kowalik z Miejskiego Przedszkola nr 1, Wiesława Milewska z Miejskiego Przedszkola nr 8, Bożena Wernik z Miejskiego Przedszkola nr 10, Małgorzata Chlebowska z SP nr 3, Dorota Stryjewska i Izabela Chomicka z SP nr 5, Iwona Rogińska z SP nr 6, Arkadiusz Chełmiński i Wioletta Kazimierska z SP nr 7.

RN

Pułtusk

Święto tych, którzy dbają o poszerzanie horyzontów

W Pułtusku powiatowe obchody Dnia Edukacji Narodowej odbyły się 13 października w Specjalnym Ośrodku Szkolno-Wychowawczym im. Anny Karłowicz. To młodzież z Ośrodka wspólnie z nauczycielami i dyrektor Aldoną Iniarską przygotowała część artystyczną. Poprzedziły ją życzenia i wręczenie nagród: starosty oraz dyrektorów szkół i placówek oświatowych.

Starosta Jan Zalewski Dzień Edukacji Narodowej określił świętem, które „przypomina o wielkiej wartości, jaką stanowi edukacja oraz o jej szczególnej roli polegającej na budowaniu fundamentów pomyślnej lepszej przyszłości". Z okazji tego święta skierował do „tych, którzy na co dzień dbają o proces poszerzania horyzontów i kształcenia młodego pokolenia". Podziękował im za zaangażowanie, podejmowane działania i ciekawe inicjatywy. Stwierdził, że przekazywana uczniom wiedza i ich umiejętności „staną się w przyszłości podstawą życiowych sukcesów". Życzył, aby praca w oświacie przynosiła im satysfakcję i radość, a uczniowie byli ambitni i szanowali wartość nauki, życzył także wytrwałości, zdrowia, realizacji planów zawodowych i powodzenia w życiu osobistym.

FOT. STAROSTWO POWIATOWE W PUŁTUSKU

Wyróżnieni nagrodami starosty nauczyciele ze starostą Janem Zalewskim i wicestarostą Beatą Jóźwiak

Jan Zalewski wspomniał o najważniejszych oświatowych inwestycjach, zrealizowanych przez samorząd powiatu. Są to: przebudowa siedziby Specjalnego Ośrodka Szkolno-Wychowawczego im. Anny Karłowicz, remont dachu i elewacji budynku Zespołu Szkół im. Bolesława Prusa i modernizacja zaplecza sportowego w Zespole Szkół Zawodowych im. Jana Ruszkowskiego w Pułtusku (pisaliśmy o nich na łamach). Poinformował również o zadaniach rozpoczętych jeszcze w tym roku, do których należą: prace remontowo-budowlane i modernizacja sali gimnastycznej w Prusie oraz modernizacja budynku w Ruszkowskim.

Jak co roku, starosta wyróżnił przedstawicieli oświaty nagrodami. Jan Zalewski wręczył je wspólnie z wicestarostą Beatą Jóźwiak, a otrzymali je: Jolanta Wotawa, pedagog – Liceum Ogólnokształcące im. Piotra Skargi, Jolanta Piasecka-Żebrowska, nauczycielka, bibliotekarka – Zespół Szkół im. Bolesława Prusa, Danuta Filipiak, nauczycielka – Zespół Szkół Zawodowych im. Jana Ruszkowskiego i Wiesław Cienkowski, kierownik – Specjalny Ośrodek Szkolno-Wychowawczy im. Anny Karłowicz. W imieniu nagrodzonych podziękowała Danuta Filipiak, którą pułtuszczanie znają z dbania o oprawę muzyczną uroczystości w Ruszkowskim.

Nagrody za szczególne osiągnięcia zawodowe nauczycielom i pracownikom niepedagogicznym przyznali również dyrektorzy szkół. Anna Majewska, dyrektor Skargi wręczyła je sześciu osobom. Są to: Agnieszka Bujnowska, Rafał Chmielewski, Anna Krystoszyk, Jan Pieńkowski, Wojciech Gizara, Sławomir Karwacki. Prusa w tym roku reprezentowali: nauczycielki Elżbieta Błaszczyk, Aleksandra Czyżewska, Lidia Przybysz i Teresa Zielińska oraz pracownicy niepedagogiczni: Zdzisław Wrzeszcz, Aleksandra Sobotka i Ewa Lisiecka, a nagrody wręczyła im dyrektor Dorota Orłowska. Kolejną grupę stanowili przedstawiciele Ruszkowskiego: Natalia Borowska-Balicka, Izabela Gierek, Artur Mańkowski, Marzena Staniszewska-Szeliga, Anna Świerczewska, Robert Zaremba, Dorota Zalewska, a nagrody przekazała dyrektor Anna Kmiołek-Gizara. W gronie wyróżnionych przez Aldonę Iniarską, dyrektor SOSW znaleźli się: Monika Górska, Małgorzata Grudziąż, Barbara Gorczyńska, Joanna Kaczmarczyk, Wioletta Łątkowska, Adam Mościcki, Dariusz Ruszczyński, Żaneta Tkaczyk, Urszula Sokół, Jerzy Moszczyński, Iwona Dąbrowska, Monika Filipkowska, Joanna Malinowska, Małgorzata Kozłowska. Natomiast Krzysztof Kurpiewski, dyrektor Poradni Psychologiczno-Pedagogicznej nagrodził: Grażynę Błachnio, Paulinę Ambroziak i Agnieszkę Zalewską.

Życzenia nauczycielom i pracownikom oświaty złożyli, oprócz starosty, wicestarosta Beata Jóźwiak, zastępca burmistrza Pułtuska Mateusz Miłoszewski, radny powiatowy Mirosław Barszcz, Jolanta Siejbik, przewodnicząca Komisji Międzyzakładowej NSZZ „Solidarność" Pracowników Oświaty Ziemi Pułtuskiej oraz Maria Korbal, prezes Oddziału Powiatowego Związku Nauczycielstwa Polskiego w Pułtusku.

Dla przedstawicieli oświaty i gości program artystyczny przygotowali uczniowie i nauczyciele Specjalnego Ośrodka Szkolno-Wychowawczego im. Anny Karłowicz. W rolę motorniczego pociągu do oświaty wcieliła się dyrektor Aldona Iniarska, a pasażerami byli uczniowie. W tle znalazł się napis: „Nauka to podróż, która trwa przez całe życie …".

IK

Płońsk

Nagrody od burmistrza

Płońskі Dzień Edukacji Narodowej 2022 uroczyście obchodzono 14 października w Miejskim Centrum Kultury. Z tej okazji dyrektorom i nauczycielom zostały przyznane nagrody.

Nagrody burmistrza Andrzeja Pietrasika zostały przyznane dyrektorom szkół i przedszkoli oraz nauczycielom, którzy osiągnęli sukcesy w pracy dydaktyczno-wychowawczej w ubiegłym roku szkolnym, bądź kierowali placówkami oświatowymi. Otrzymali je Joanna Szczepańska, Jarosław Chyliński, Teodozja Gorlewska, Marzanna Szacherska, Alina Paczkowska, Elżbieta Gołębiewska, Justyna Liberek, Barbara Kostrzewa i Aldona Górecka.

FOT. MCK W PŁONSKU

Za osiągnięcia w pracy dydaktyczno-wychowawczej w roku szkolnym 2021/2022 burmistrz przyznał nagrody następującym nauczycielom: Ze Szkoły Podstawowej nr 1 im. Bolesława Chrobrego: Wioletcie Jakubowskiej, Katarzynie Mikołajewskiej, Piotrowi Makówce; ze Szkoły Podstawowej nr 2 im. Jana Walerego Jędrzejewicza: Danucie Szczepek, Izabeli Ciosek – Kowalskiej; z SP Nr 3 im. Stanisława Wyspiańskiego: Danucie Krysiak, Milenie Jakubiak; z SP nr 4 im. Papieża Jana Pawła II: Alicji Kwiatkowskiej, Zbigniewowi Wiśniewskiemu; Ninie Goldberg – z Przedszkola Nr 4 Pod zielonym listkiem.

40 – lecie pracy zawodowej obchodzi w tym roku zastępca burmistrza Teresa Kozera; Teodozja Gorlewska - dyrektorka Szkoły Podstawowej nr 3 i Marianna Kozłowska - wicedyrektorka Szkoły Podstawowej nr 2 w Płońsku; 35 – lecie pracy zawodowej: Aldona Górecka - dyrektorka Przedszkola nr 5 im. Jasia i Małgosi; 25 – lecie pracy zawodowej: Jarosław Chyliński - dyrektor Szkoły Podstawowej nr 2.

Burmistrz Płońska złożył zawodowym jubilatom najserdeczniejsze gratulacje i wyrazy uznania za wieloletnią, pełną pasji i oddania pracę. Życzył wielu dalszych, cennych inicjatyw, satysfakcji w pracy zawodowej oraz zdrowia i wszelkiej pomyślności w życiu osobistym.

Postanowieniem Prezydenta RP przyznano dyrektorce SP nr 3 w Płońsku Teodozji Gorlewskiej medal złoty za długoletnią służbę.

rom

eprasa.pl 6a117f490d

Nie wyrzucaj energii do kosza

Rosnące ceny energii elektrycznej budzą obawy w całej Europie, skłaniając wielu odbiorców do poszukiwania oszczędności. Dobre nawyki związane z odpowiedzialnym używaniem prądu pozwalają zadbać o portfel, bez ograniczania komfortu codziennego życia.

Energia od kuchni

Kuchnia jest jednym z obszarów, w których łatwo zredukować zużycie energii elektrycznej bez specjalnego wysiłku. Np. przy gotowaniu wody w czajniku, warto nalać do niego taką jej ilość, jakiej rzeczywiście potrzebujemy. Podobnie w przypadku gotowania potraw w garnku lub na patelni, należy pamiętać o tym, by jak najczęściej korzystać z pokrywki. Pozwala to na zredukowanie mocy grzania przy zachowaniu jednakowych rezultatów. W przypadku korzystania z kuchenki indukcyjnej lub ceramicznej trzeba zwrócić uwagę na to, aby odpowiednio dobierać garnki do rozmiaru pól grzewczych. Nowsze płyty indukcyjne automatycznie dostosowują wielkość pola do średnicy naczynia.

Kolejnymi urządzeniami kuchennymi, pozwalającymi łatwo zaoszczędzić przy odpowiednim użytkowaniu, są lodówka oraz piekarnik, obu nie powinno się bez potrzeby zbyt długo trzymać otwartych. Lodówka „nie lubi" ponadto, gdy umieszcza się w niej potrawy, które są jeszcze ciepłe – nie tylko zwiększa to zużycie energii, skraca również żywotność urządzenia. Chłodziarka to jeden z większych domowych prądożerców, dlatego warto jej poświecić szczególną uwagę zarówno przy wyborze, jak i dalszej eksploatacji. Czasami, dla uzyskania znacznych oszczędności, wystarczy wymiana zepsutej uszczelki. W przypadku urządzeń chłodzących, zwłaszcza zamrażarki, warto pamiętać też o rozmrażaniu ich co jakiś czas, w celu poprawy wydajności ich pracy.

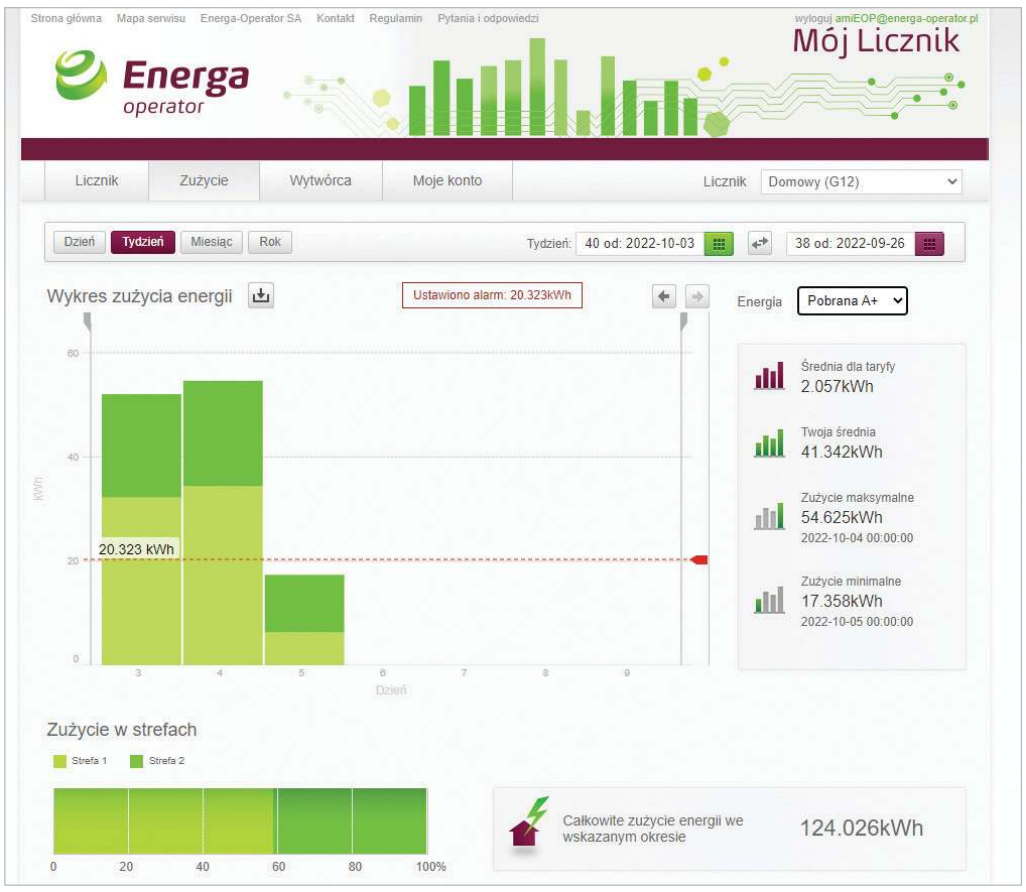

To nie tylko kwestia pieniędzy

Energia elektryczna zawsze powstaje i jest przesyłana dalej do odbiorców, dzięki czyjejś pracy i wysiłkowi. Nie istnieje również sposób jej wytwarzania, który nie wywierałby jakiegoś wpływu na otaczające środowisko. Dotyczy to także odnawialnych źródeł energii. Elektrownie wodne przyczyniają się do śmierci ryb, obracające się łopaty wiatraków potrafią zabić przelatujące ptaki i nietoperze, nawet poczciwe panele fotowoltaiczne trzeba po pewnym czasie zutylizować. Marnowanie prądu można więc porównać do wyrzucania na śmietnik jedzenia. Jest to trudne do usprawiedliwienia, tym bardziej że rozsądniejsze korzystanie z energii elektrycznej, choć wymaga wyrobienia pewnych przyzwyczajeń, nie wiąże się z ograniczeniem komfortu codziennego życia.

Wspominając urządzenia w kuchni, z których można efektywniej korzystać, nie można zapomnieć o zmywarce. Tu podstawowe zasady są dwie, uruchomianie jej, kiedy jest maksymalnie zapełniona oraz dobór odpowiedniego do mytych naczyń programu.

Daj urządzeniom odpocząć

Urządzenia w trybie czuwania także pobierają energię elektryczną, warto więc je całkowicie wyłączyć, jeżeli nie zamierzamy z nich w najbliższym czasie korzystać. Warto również pamiętać o odłączeniu ładowarek i zasilaczy z kontaktów, jeżeli w danym momencie ich nie używamy. Można też zainwestować w listwę zasilającą z wyłącznikiem, do której podpięte będą ładowarki. Wtedy jednym kliknięciem odłączymy wszystkie naraz. Da nam to nie tylko oszczędność prądu, ale i własnego czasu. Podczas dłuższej nieobecności można rozważyć także wyłączenie takich sprzętów jak np. domowy router Wi-Fi. Choć działania takie nie uczynią nas milionerami, to przy odpowiedniej konsekwencji mogą już być odczuwalne w domowym budżecie, i co także ważne, przy uwzględnieniu odpowiedniej skali, dla środowiska.

Świecenie nie zawsze jest dobrym przykładem

W przypadku, kiedy np. wychodzimy z pomieszczenia na dłużej niż chwilę i nie zamierzamy korzystać z oświetlenia, należy pamiętać o tym, by zawsze je wyłączać. Chwilę należy tu rozumieć niemal dosłownie – czyli dłużej niż minuta. W celu uzyskania oszczędności można też rozważyć wymianę oświetlenia na energooszczędne.

Jeżeli idzie o oświetlenie, pozostaje jeszcze jedna istotna i oczywista wskazówka - w dzień, kiedy można korzystać ze światła zewnętrznego, najlepiej dać się wykazać słońcu.

W kwestii wyłączania kiedy niepotrzebne, nie należy zapominać też o domowych urządzeniach, takich jak telewizor komputer czy radio.

Dom się grzeje a ciepło ucieka

Termomodernizacja i docieplenie budynku wiąże się nierzadko ze znaczną inwestycją, w dłuższym horyzoncie czasowym pozwala jednak uzyskać spore oszczędności. Często jednak zatrzymanie ciepła w naszych domach wspomogą mniej wymagające działania, takie jak montaż uszczelek w drzwiach, odpowiednie uszczelnienie okien, a nawet zamykanie i otwieranie ich z rozsądkiem. Zaoszczędzić pozwoli również zredukowanie temperatury w pomieszczeniach, z których rzadko korzystamy.

Myślenie to najefektywniejszy energetycznie wydatek

W przypadku domów jednorodzinnych lub innych obiektów posiadających własne źródła ciepła warto poświęcić trochę czasu na odpowiednie dostosowanie jego działania do potrzeb. Wypracowanie właściwych sposobów korzystania ze źródeł grzewczych, odpowiednie zaprogramowanie ich sterowników, tak aby działały optymalnie, w najlepszym z punktu widzenia komfortu oraz efektywności dla danego budynku momencie, może wymagać przemyślenia i poświecenia pewnej ilości czasu. Zwłaszcza w przypadku kiedy dodatkowo posiadamy źródło wytwórcze, takie jak fotowoltaika. Choć myślenie także wiąże się z pewnym wydatkiem energetycznym, w tym przypadku może przynieść znaczne oszczędności i z pewnością boli mniej… niż wysoki rachunek za energię.

Przyjrzyj się temu, jak korzystasz z energii

Monitorowanie tego, w jaki sposób korzystamy z energii oraz kiedy zużywamy jej najwięcej, może nam znacznie pomóc w skutecznym oszczędzaniu. Klienci Energa-Operator, posiadający liczniki zdalnego odczytu mogą w tym celu skorzystać także z ***aplikacji „Mój Licznik"****, która pozwala na sprawdzenie ilości zużywanej energii w przedziałach rocznych, miesięcznych, tygodniowych, a nawet godzinowych. Co ważne, aplikacja pozwala również sprawdzić ilość energii wprowadzanej do sieci przez mikroinstalację. Analiza zawartych w niej danych może znacznie ułatwić m.in. optymalne zaplanowanie działania źródeł ciepła na prąd. Planując zużycie energii w przypadku posiadania mikroinstalacji, należy dążyć do tego, aby wykorzystywać generowaną energię w jak największym stopniu na własne potrzeby, jak najmniej jej wprowadzając do sieci.*

Aplikacja, w wersjach dla komputera oraz urządzeń mobilnych (np. smartfon) dostępna jest na stronie Energa-Operator:

https://energa-operator.pl/infrastruktura/liczniki-zdalnego-odczytu/ami

Energa operator
W dobrym kontakcie z ENERGA-OPERATOR
www.energa-operator.pl

eprasa.pl 6a117f490d

Zasłużeni dla Miasta Pułtuska

Zbigniew Wiernicki, Tadeusz Ochtabiński, Henryk Komorowski, Kazimierz Witkowski, Pułtuska Biblioteka Publiczna im. Joachima Lelewela, Miejski Klub Sportowy „Narew" oraz pośmiertnie Piotr Skiba uhonorowani zostali medalem „Za zasługi dla Miasta Pułtuska".

FOT. UM PUŁTUSK BH

1.Odznaczeni medalami oraz przedstawiciele rodzin, którzy odebrali medale, z burmistrzem Wojciechem Gregorczykiem (po prawej) i przewodniczącym RM Ireneuszem Purgaczem

To honorowe wyróżnienie jest nadawane przez Radę Miejską w Pułtusku w drodze uchwały szczególnie zasłużonym dla miasta osobom, organizacjom i instytucjom w dowód uznania za znaczące osiągnięcia na rzecz Pułtuska i jego mieszkańców.

W Sali Maneż Domu Polonii w ramach obchodów XXV Dni Patrona Pułtuska św. Mateusza odbyła się 17 września br. uroczysta sesja Rady Miejskiej w Pułtusku. Tradycyjnie była okazją do przyznania honorowych odznaczeń.

Medal „Za zasługi dla miasta Pułtuska" na mocy podjętej jednogłośnie uchwały przyznano **Pułtuskiej Bibliotece Publicznej im. Joachima Lelewela** – w roku jubileuszowym, 75-lecia działalności w uznaniu jej wieloletniej pracy na rzecz miasta i jego mieszkańców (o bibliotece więcej napiszemy osobno).

Miejski Klub Sportowy „Narew" otrzymał odznaczenie z okazji jubileuszu 50-lecia powstania w podziękowaniu za wkład i współpracę na rzecz rozwoju sportu i promocji miasta w Polsce i na świecie (o MKS „Narew" – osobno).

FOT. UM PUŁTUSK BH

Tadeusz Ochtabiński, działacz społeczny i samorządowy

Zbigniew Wiernicki, pierwszy burmistrz miasta Pułtusk w l. 1990-1992 wybrany przez Radę Miejską w Pułtusku, która ukonstytuowała się po pierwszych, wolnych, demokratycznych wyborach; radny Rady Powiatu w Pułtusku, w której pełnił funkcję wiceprzewodniczącego; członek Akcji Katolickiej, były prezes Parafialnego Oddziału Akcji Katolickiej przy parafii św. Mateusza, długoletni pracownik ministerstwa finansów. Był jednym z inicjatorów ustanowienia św. Mateusza patronem Pułtuska i przez wiele lat współorganizatorem uroczystości związanych z obchodami. Nie sposób wymienić wszystkich podjętych przez niego działań na rzecz samorządu, w których brał czynny udział, a wyrazem uznania za działalność publiczną jest nadane mu w r. 2005 odznaczenie: Srebrny Krzyż Zasługi. Medalem „Za zasługi dla miasta Pułtuska" doceniono wkład Zbigniewa Wiernickiego i pracę na rzecz społeczności Pułtuska.

Henryk Komorowski, wieloletni lekarz weterynarii, kierownik Urzędu Rejonowego w Pułtusku w l. 1990-1998, działacz „Solidarności", społecznik został uhonorowany najwyższym odznaczeniem Miasta Pułtusk w podziękowaniu za wkład i wieloletnią pracę na rzecz lokalnej społeczności. W 1980 r. był przewodniczącym komitetu założycielskiego NSZZ Solidarność pracowników weterynarii, współorganizatorem struktur związku na terenie dawnego woj. ciechanowskiego. Jako przewodniczący Rady Szkoły Podstawowej nr 4 im. Ireny Szewińskiej aktywnie uczestniczył w nadaniu imienia sławnej patronki oraz sztandaru szkoły. Działał na jako: członek Diecezjalnej Rady Duszpasterskiej, wiceprzewodniczący Klubu Inteligencji Katolickiej. Otrzymał Srebrny Medal „Za Zasługi dla Pożarnictwa" i Odznakę Honorową „Za Zasługi dla Oświaty" MEN.

Tadeusz Ochtabiński, człowiek „Solidarności", wyjątkowego ruchu społecznego, który na zawsze odmienił oblicze Polski i Europy, został uhonorowany w uznaniu jego działalności politycznej w walce o obronę praw pracowniczych oraz wieloletniej pracy i zasług na rzecz samorządu pułtuskiego i jego mieszkańców. Aktywnie włączył się w działalność Związku NSZZ „Solidarność" stając się częścią historii, która m.in. została opisana w publikacji pt. Pułtuska „Solidarność" 1980 –1981. Pełnił funkcję zastępcy przewodniczącego Komitetu Założycielskiego NSZZ „Solidarność" Region Mazowsze przy FSO i UT „Polam" w Pułtusku. Za swoją działalność w maju 1982 r. został internowany. Został uhonorowany m.in: Srebrnym Krzyżem Zasługi, odznaką „Działacza opozycji antykomunistycznej lub osoby represjonowanej z powodów politycznych" nadaną przez Urząd do spraw Kombatantów i Osób Represjonowanych", a w 2022 r. na wniosek prezesa IPN, postanowieniem Prezydenta RP został odznaczony Krzyżem Wolności i Solidarności. Ceni sobie również medal „Za zasługi w rozwoju wędkarstwa" nadany przez PZW.

Kazimierz Witkowski ps. „Wierzba", który był więźniem politycznym w czasach represji komunistycznych lat 1944-1956, wieloletnim działaczem patriotycznym został uhonorowany medalem „Za zasługi dla miasta Pułtuska" w uznaniu jego wieloletniej działalności patriotycznej i społecznej. Jako uczeń szkoły w Pułtusku Kazimierz Witkowski związał się z organizacją niepodległościową PA.K. Od 1947 r. utrzymywał kontakty z organizacją niepodległościową GOAK (Grupa Operacyjna Armii Krajowej). Zatrzymany przez Urząd Bezpieczeństwa nocą z 15 na 16 lipca 1947 r. trafił do aresztu w Pułtusku, gdzie przeszedł ciężkie śledztwo, ale jako osoba niepełnoletnia po miesiącu został zwolniony. Ponownie aresztowany 28 grudnia 1948 r. trafił do aresztu. Śledztwo wznowiono, a wraz z nim rozpoczęły się tortury. Po około dwóch miesiącach przeniesiony do pułtuskiego więzienia, czekał na proces. Wyrokiem Wojskowego Sądu Rejonowego w Warszawie 22 kwietnia 1949 r. został skazany na 6 lat pozbawienia wolności za nielegalne posiadanie broni i utrzymywanie kontaktu z oddziałem podziemia. Po około roku został przeniesiony do więzienia na warszawskiej Pradze, potem do zakładu karnego w Rawiczu, a w 1951 r. do więzienia dla młodocianych przestępców w Jaworznie. Wolność odzyskał w lutym 1953 r. na podstawie ogłoszonej rok wcześniej amnestii. Działał w organizacjach patriotycznych, m.in. w Związku Młodocianych Więźniów Okresu Stalinowskiego „Jaworzniacy". Decyzją Ministra Obrony Narodowej z 13 lipca 2018 r. nadano Kazimierzowi Witkowskiemu stopień porucznika. W imieniu odznaczonego medal w Pułtusku odebrali przedstawiciele rodziny.

FOT. UM PUŁTUSK BH

Medal dla Kazimierza Witkowskiego odebrali: mąż wnuczki i prawnuczek

Radni Rady Miejskiej w Pułtusku przyznali także wyróżnienie pośmiertnie **Piotrowi Skibie**, który poza pracą zawodową wiele czasu poświęcał na pracę społeczną m.in: jako prezes Pułtuskiego Stowarzyszenia Trzeźwości „Świt", aktywny wolontariusz i lider „Szlachetnej Paczki" na terenie powiatu pułtuskiego. Ponad 20 lat był również skarbnikiem Pułtuskiego Koła Związku Wędkarskiego „Narew". „Zawsze pogodny, życzliwy, miał dar słuchania, czas i dobre słowo dla każdego. Robił to z taktem, delikatnością i wielką pokorą. Był człowiekiem skromnym, ale o wielkim sercu. Wielu ludzi doceniło Piotra Skibę, najbardziej wtedy, gdy Go niespodziewanie zabrakło. Nie było nam dane wręczyć medalu „Za zasługi dla Miasta Pułtusku" osobiście panu Piotrowi Skibie, ale jest on wyrazem naszego uznania i podziękowaniem za jego pracę, poświęcenie i działania na rzecz naszego miasta i jego mieszkańców, w szczególności na rzecz osób potrzebujących" - mówił Wojciech Gregorczyk, burmistrz miasta Pułtusk, czytając uzasadnienie do uchwały, na mocy której zostało przyznane wyróżnienie. Medal odebrała córka zmarłego Piotra Skiby.

Urodził w 1950 roku w miejscowości Baraki na Lubelszczyźnie. Po ukończeniu szkoły średniej odbył studia na Politechnice Warszawskiej. W 1974 r. ożenił się z mieszkanką Pułtuska i w nim zamieszkał. Początkowo pracował w pułtuskim „Polamie" na stanowisku głównego technologa, a następnie w Zespole Szkół Zawodowych im. Jana Ruszkowskiego, gdzie był nauczycielem zawodu. Przez kilka lat pełnił również funkcję wiceprezesa Spółdzielni Inwalidów „Mazowsze", a po likwidacji spółdzielni założył własną działalność gospodarczą, którą prowadził do końca życia. Zmarł 7 września 2021 roku.

Medalem „Za zasługi dla Miasta Pułtuska" został odznaczony również **Ryszard Bobowski**, który całe swoje życie pracował i pracuje na rzecz społeczności lokalnej gminy i powiatu pułtuskiego. Wyróżniony dotychczas m.in. Złotym, Srebrnym i Brązowym medalem „Za Zasługi dla Pożarnictwa", odznaczony „Za zasługi dla Światowego Związku Żołnierzy Armii Krajowej", „Brązowym medalem za zasługi łowieckie", medalem za długoletnie pożycie małżeńskie nadanym przez Prezydenta RP. Ryszard Bobowski to rolnik-społecznik. Urodził się 6 czerwca 1944 r. w Chmielewie, gdzie mieszka do chwili obecnej. Czas wojny oraz okres powojenny wywarł ogromne piętno na rodzinie Bobowskich, stąd też działalność społeczną i wartości patriotyczne pan Ryszard wyniósł z domu rodzinnego. Stara się je przekazać swoim najbliższym i młodemu pokoleniu.

Medale wręczyli burmistrz Wojciech Gregorczyk wraz z przewodniczącym Rady Miejskiej w Pułtusku Ireneuszem Purgaczem.

Uroczysta sesja była również okazją do prezentacji jubileuszowej publikacji pt. „Dni Patrona Miasta Pułtuska świętego Mateusza. Album pamiątkowy" pod redakcją dr Radosława Lolo, wydanej staraniem Akcji Katolickiej przy parafii św. Mateusza w Pułtusku oraz samorządu Gminy Pułtusk. W albumie nie zabrakło ciekawych, archiwalnych fotografii oraz wspomnień inicjatorów Dni Patrona Pułtuska.

Na zakończenie uroczystej Sesji zgromadzeni wysłuchali muzycznej dedykacji w wykonaniu Szkoły Muzycznej Yamaha w Pułtusku.

BH

FOT. UM PUŁTUSK BH

Medal „Za zasługi dla Miasta Pułtuska"

eprasa.pl 6a117f490d

Kompleksowa obsługa
FIRM

Prowadzisz działalność gospodarczą?

Szukasz solidnego partnera w biznesie?

Potrzebujesz rozwiązań szytych na miarę?

Skontaktuj się z nami!

Przygotujemy ofertę specjanie dla Ciebie!

Poznajmy się!

O/Raciąż tel. +48 (23) 679 96 32

O/Ciechanów tel. +48 (23) 679 91 11

O/Gąsocin tel. +48 (23) 671 42 98

O/Szreńsk tel. +48 (23) 653 40 20

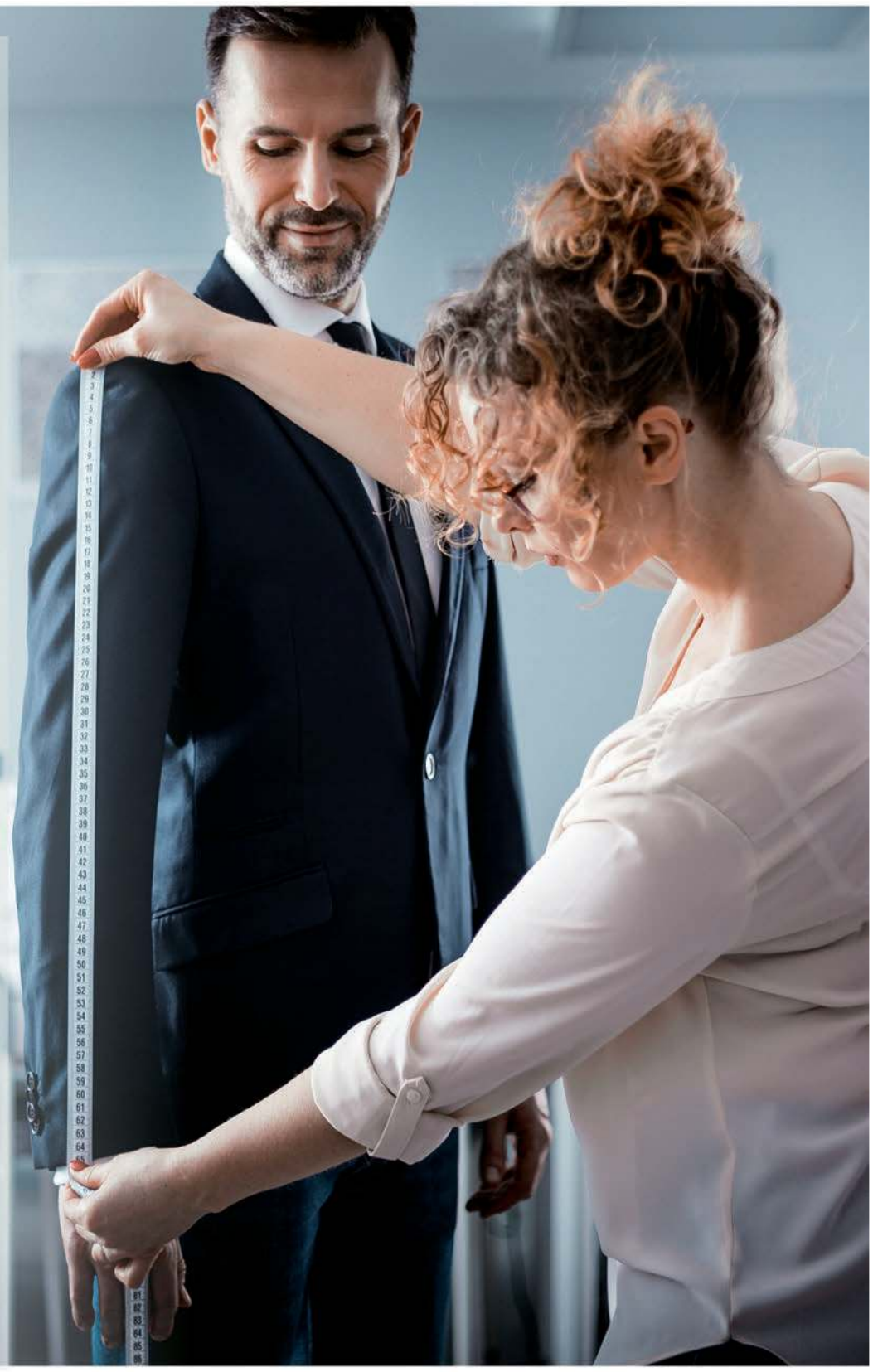

Bank Spółdzielczy
w Raciążu

ul. Mławska 20a
09-140 Raciąż
tel. 23 679 96 31
e-mail: bank@bsraciaz.pl
www.bsraciaz.pl

Oddziały: Raciąż, Ciechanów, Gąsocin, Szreńsk

Jesteśmy bliżej niż myślisz!

eprasa.pl 6a117f490d

Blisko 600 nowych studentów rozpoczęło naukę w Państwowej Uczelni Zawodowej im. Ignacego Mościckiego w Ciechanowie. Ich przedstawiciele wzięli udział w immatrykulacji podczas uroczystej inauguracji roku akademickiego, która odbyła się 11 października w auli uczelni przy ul Wojska Polskiego w Ciechanowie. „Gaudeamus igitur" zabrzmiało po raz dwudziesty drugi. Korespondowało z nim pełne optymizmu i nadziei wystąpienie, jakie wygłosił rektor dr inż. Grzegorz Koc.

FOT. ROMAN NADAJ

Immatrykulacja, czyli przyjęcie w poczet studentów obok grono wykładowców i poczet sztandarowy

„Życiodajnej radości na każdy dzień roku akademickiego" życzył rektor dr inż. Grzegorz Koc (na mównicy); obok grono wykładowców i poczet sztandarowy

Państwowa Uczelnia Zawodowa im. I. Mościckiego w Ciechanowie

Inauguracja pełna radości i nadziei

Mimo trudnego czasu pandemii, która tak mocno odcisnęła się na naszej codzienności, mimo toczącej się za naszą granicą wojny w obronie niepodległości i suwerenności Ukrainy (…), mimo coraz dotkliwszego kryzysu ekonomicznego (…), my niezmiennie śpiewamy „Radujmy się" – powiedział już na wstępie rektor. Podał powody do radości, a do nich należą: liczba nowych studentów przyjętych na studia I i II stopnia (blisko 600 osób), uruchomienie wszystkich istniejących kierunków studiów, akredytacje, jakie w minionym roku akademickim otrzymały trzy kierunki: informatyka, inżynieria środowiska i pielęgniarstwo, powołanie Centrum Innowacji i Transferu Technologii. Wspomniał także o ostatnich pracach związanych z otwarciem certyfikowanego Laboratorium Inżynierii Mechanicznej i Materiałowej.

Rektor dr inż. Grzegorz Koc zwrócił się do studentów: – Ciągle macie możliwość studiowania w wolnym kraju, na państwowej uczelni, bezpłatnie, w środowisku otwartym na każdego człowieka i swobodę wymiany myśli naukowej, uczelni, której patronuje syn północnego Mazowsza, wasz ziomek: naukowiec, wynalazca i gorący patriota, profesor Ignacy Mościcki, któremu, tak jak wam dzisiaj, przyszło studiować i żyć w niełatwych czasach.

- Mamy studentów, mamy zgromadzone wcześniej rezerwy finansowe, i to nie w rublach, własną fotowoltaikę, a nawet własną pasiekę miodem płynącą – zauważył z humorem rektor, za co został nagrodzony oklaskami. – Mleko, jaja, drób, grzyby i owoce też na wyciągnięcie ręki. Mamy przecież prężnie rozwijający się kierunek rolnictwo. Oby więc nam tylko zdrowia i sił nie zabrakło (…) – podkreślił. Na koniec życzył: – (…) silniejszej od lęku nadziei i życiodajnej radości na każdy dzień tego roku akademickiego.

Przedstawiciele pierwszego roku złożyli ślubowanie; za nimi uczestnicy uroczystości, w tym prof. dr hab. n. med. Krzysztof Filipiak, rektor Uczelni Medycznej w Warszawie (drugi od lewej, w drugim rzędzie)

Przedstawicielki PUZ

Oprócz radosnego „Gaudeamus" w końcowej części uroczystości, wcześniej zabrzmiała pieśń „Gaude Mater Polonia", a na początku zgromadzeni zaśpiewali hymn państwowy, który zaintonował prowadzący uroczystość Sylwester Czaplicki, kierownik Działu Nauki i Współpracy Międzynarodowej PUZ. Minutą ciszy uczczono osoby, które w minionym roku odeszły ze społeczności akademickiej.

Głos zabrali: poseł Anna Cicholska, od lat związana z uczelnią, wiceminister rolnictwa i rozwoju wsi Rafał Romanowski, senator Jan Maria Jackowski, który pogratulował sukcesów w rozwoju uczelni oraz udanego naboru nowego rocznika. List od marszałka Adama Struzika przeczytał Rafał Woźnowski, zastępca dyrektora Departamentu Organizacji Urzędu Marszałkowskiego – dyrektor Delegatury w Ciechanowie.

Statuetkę „Laur Uczelni", przyznaną przez Senat PUZ, otrzymał Roman Kochanowicz, dyrektor Muzeum Romantyzmu w Opinogórze. Nagrodę wręczyli rektor dr inż. Grzegorz Koc i prorektor prof. dr hab. Leszek Zygner.

Statuetkę „Laur Uczelni", przyznaną przez Senat PUZ, otrzymał z rąk rektora i prorektora Roman Kochanowicz, dyrektor Muzeum Romantyzmu w Opinogórze

Ważnym punktem programu była immatrykulacja. Rotę ślubowania młodzież powtarzała za prorektorem. Wyróżnieni studenci pierwszego roku to: z Wydziału Nauk o Zdrowiu i Nauk Społecznych – Jakub Sebastian Jarosik, Magdalena Milewska, Sylwia Makowska, Kajetan Zarzycki, Paulina Miecznikowska, Wydziału Nauk Technicznych i Społecznych – Jakub Kowalski, Iwona Nieliwodzka, Aleksander Purzycki, Wydziału Inżynierii i Ekonomii – Michał Jakubiak, Szymon Jacek Cecelski, Kacper Zagumny, Miłosz Skowyrski, Marta Błaszkiewicz, Mateusz Głowacki. Rektor dotknął ramienia każdego z nich buławą, a prorektor założył każdemu czapkę-biret, przyjmując ich w ten sposób do grona studentów.

- Uczelnia otwiera przed wami wiele dróg. (…) Zadbajcie o równowagę, a my wam w tym pomożemy – zwróciła się do koleżanek i kolegów Paulina Zbirowska, przewodnicząca Samorządu Studentów, która kilkakrotnie zadeklarowała pomoc.

Tradycyjnie zostały wręczone studentom nagrody za wyniki w nauce. Nagrodę dla najlepszego absolwenta otrzymał Piotr Zawierucha z Wydziału Nauk Technicznych i Społecznych (kierunek bezpieczeństwo wewnętrzne), a wręczył ją Mirosław Koźlakiewicz, przewodniczący Rady Uczelni. Nagrody dla najlepszych studentów z powiatu ciechanowskiego ufundowała Joanna Potocka-Rak, starosta ciechanowski. Odebrali je: Julia Brzezińska (ekonomia), Piotr Kordowski (pielęgniarstwo), Magdalena Kisielnicka (pedagogika przedszkolna i wczesnoszkolna), Kamila Wiercińska (pielęgniarstwo) i Katarzyna Górska (informatyka). Nagrody prezydenta miasta Ciechanów przyznano: Izabeli Ferenc (praca socjalna), Paulinie Zbirowskiej i Jolancie Bórawskiej (obie studiują ekonomię); ze względu na nieobecność Krzysztofa Kosińskiego nagrody zostaną wręczone w innym terminie. Tak jak w minionych latach, nagrodę ufundował burmistrz miasta Mława Sławomir Kowalewski, a otrzymała ją Beata Piotrkowska (logistyka). Nagrodę z rąk wójta gminy Ciechanów Marka Kiwita odebrała Aleksandra Humięcka (rolnictwo), a z rąk sekretarz Beaty Golasińskiej, występującej w imieniu wójta gminy Opinogóra Górna Piotra Czyżyka – Paulina Fijewska (praca socjalna). Nagrodę LG Mława otrzymał student III roku elektroniki i telekomunikacji – Kamil Granoszewski, a przekazał mu ją dyrektor ds. administracyjnych Krystian Karcz.

Wykład inauguracyjny, w którym nie brakowało akcentów humorystycznych, na temat „Kawa, herbata, czekolada, alkohol… Jak medycyna zmienia zdanie na temat używek" wygłosił prof. dr hab. n. med. Krzysztof Filipiak, rektor Uczelni Medycznej im. Marii Skłodowskiej-Curie w Warszawie. Na podstawie badań, z perspektywy lekarza kardiologa wyjaśnił, co szkodzi, co nie, kiedy, dlaczego, w jakich ilościach. Profesor podkreślał, że liczy się zachowanie równowagi – złoty środek, choć zaznaczył, że medycyna nie zmieniła zdania co do papierosów i ich szkodliwości. Okazało, że nie trzeba unikać kawy i herbaty, ale najlepiej spożywać 2-3 filiżanki dziennie tych napojów, niesłodzonych i nie zabielanych mlekiem, neutralizującym antyoksydanty, a także warto jeść czekoladę, ale gorzką, z dużą zawartością kakao.

Uderzając buławą w stół, rektor uznał nowy rok akademicki 2022/2023 za rozpoczęty.

IK

eprasa.pl 6a117f490d

Płońsk

Uczelnia zadowolona z rekrutacji

8 października odbyła się uroczysta inauguracja roku akademickiego płońskiego wydziału zamiejscowego Uczelni Techniczno-Handlowej im. Heleny Chodkowskiej w Warszawie. Zdaniem władz uczelni, są powody do zadowolenia.

Po wprowadzeniu sztandaru i odśpiewaniu hymnu głos zabrała rektor uczelni dr Teresa Żylińska. Najpierw przywitała ona pracowników uczelni, przedstawiając najważniejszych ich przedstawicieli. Witając studentów i zaproszonych gości, podsumowała

FOT. ROMAN NADAJ

Rektor przywitała pracowników naukowych, studentów i zaproszonych gości

poprzedni rok akademicki. Jej zdaniem, zarówno jeśli chodzi o uczelnię, mającą siedzibę w Warszawie, jak i jej wydział zamiejscowy w Płońsku, był to czas rozwoju, zacieśniania współpracy z otoczeniem gospodarczym, doskonalenia kształcenia. Zapewniała, że władzom

Studenci pierwszego roku złożyli przysięgę

UTH przyświeca troska o wdrażanie jak najwyższych standardów kształcenia. Potwierdzeniem tego jest wysoka zewnętrzna ocena poziomu kształcenia.

Rektor dała do zrozumienia, że jest zadowolona z efektów tegorocznej rekrutacji. Przyjęto 2265 studentów, w tym około 100 na wydziale zamiejscowym w Płońsku.

Obecnie w tym mieście na studiach UTH II stopnia można się już kształcić na trzech kierunkach: administracja rządowa i samorządowa, zarządzanie i finanse w przedsiębiorstwie oraz transport, spedycja, logistyka.

Dzięki temu posunięciu, studenci rozpoczynający naukę w wydziale zamiejscowym, na części kierunków mogą ją kontynuować na miejscu, ciesząc się nie tylko z uzyskania tytułu licencjata, ale także magistra.

Sporo uwagi rektor poświęciła aktywności naukowej pracowników uczelni, ale też jej studentów i związanymi z nią publikacjami, a także uczestnictwem w międzynarodowych konferencjach.

Podkreśliła, że uczelnia kładzie duży nacisk na wdrażanie nowoczesnych rozwiązań. Przykładem jest utworzenie pracowni do zajęć praktycznych na kierunku transport, spedycja i logistyka. Oddanie jej do użytku było możliwe dzięki współpracy uczelni z płońskim starostwem, Zespołem Szkół nr 1 i firmą AMP Logistyka. Celem tej inicjatywy było wspieranie nowoczesnych form kształcenia. Pracownia pozwoli bowiem wykonywać symulacje zadań prowadzonych w nowoczesnym, dobrze zarządzanym magazynie.

Sprawy płońskiego wydziału omówił jego dziekan dr inż. Stanisław Krysiński.

- To nasz największy sukces, że po 22 latach istnienia w Płońsku uczelnia może prowadzić także studia magisterskie – stwierdził.

Dziękował Ewie Głuchowskiej, dyrektorce ZS nr 1, za wspieranie uczelni i inspirowanie jej do różnych działań.

Zdaniem dziekana, studenci z Płońska osiągają wysokie wyniki. Poza tymi, którzy musieli odejść z przyczyn od nich niezależnych, uczelnię ukończyło prawie sto procent studentów.

Okolicznościowe wystąpienia wygłosili też starosta Elżbieta Wiśniewska i burmistrz Płońska Andrzej Pietrasik, którzy życzyli uczelni żeby dalej się rozwijała.

Najważniejszym punktem uroczystości była immatrykulacja studentów pierwszego roku. Kilkuosobowa delegacja studentów złożyła uroczyste ślubowanie, powtarzając za prodziekan Krystyną Szałkowską-Kozyrą słowa przysięgi. Po niej odśpiewano Gaudeamus igitur, znaną na całym świecie pieśń studencką.

Na koniec wykład inauguracyjny „Bezpieczne miasto w świecie nowoczesnych technologii" wygłosił dr Krzysztof Gawkowski, jeden z pracowników naukowych uczelni. Opowiadał o dużych korzyściach, jakie przynoszą nowe technologie. Sporo uwagi poświęcił także zagrożeniom, z którymi możemy się zetknąć np. korzystając ze smartfonów czy innych urządzeń.

rom

Sonda „Tygodnika"

Dojeżdżamy do pracy, szkoły...

Paweł Wolniak z Nasielska:

- Dojeżdżam do pracy w Ciechanowie. Podróż w jedną stronę, z Nasielska, zajmuje mi około 40 minut. Jadę własnym autem. Przy dzisiejszych cenach paliw to dość duży koszt dla domowego budżetu, gdyż samo paliwo kosztuje mnie około 800 zł miesięcznie. Dochodzą jeszcze dodatkowe koszty - chociażby wymiany oleju, opon, opłaty związane z ubezpieczeniem, drobne naprawy. Nikt z moich współpracowników niestety nie dojeżdża w tym kierunku, tak żebyśmy mogli dzielić się kosztami. Mógłbym wprawdzie dojeżdżać pociągiem, co byłoby tańszą opcją, ale jednak bardziej czasochłonną i nie koniecznie dogodną. W Nasielsku do dworca mam około 3 km a w Ciechanowie do miejsca pracy - około 1,5 km. Dojazd w moim przypadku autem do pracy jest jednak bardziej komfortowy niż pociągiem, a do tego oznacza oszczędność czasu. Poza tym po drodze rano zostawiam dziecko w przedszkolu, a wracając z pracy je odbieram. Miałem kilka przygód na trasie. Była to dzika zwierzyna na drodze czy zimą śliskie lub nie odśnieżone drogi. Coś za coś... Analizując mój trud i koszty podróżowania do pracy, dostrzegam również tego pozytywy. Teraz jesienią to podziwianie pięknej i barwnej przyrody. Uwielbiam to! Ponadto mam ogromną satysfakcję z pracy jaką wykonuję. Jestem koordynatorem handlowym, a wszelkie kontakty z ludźmi, z kontrahentami i w firmie, przypominają rodzinną atmosferę, co wszystko rekompensuje trud dojazdu.

rom

Katarzyna Mariańska, mieszkanka gminy Naruszewo:

- Siedzenie na fotelu pasażera przyprawia mnie o chorobę lokomocyjną. Najpierw nie wiem co zrobić z rękami, jak się wygodnie oprzeć, a potem zaczyna mnie mdlić. Zdecydowanie wolę kierować, zwłaszcza moim autem, ale wyjazdy do stolicy raczej nie zaliczają się do moich ulubionych. Gdy studiowałam, codziennie dojeżdżałam na uczelnię. Zazwyczaj jako pasażer. Kierowcą była koleżanka ze studiów, która zabierała mnie po drodze. W przypadku podróży do Warszawy zdecydowanie wolę być pasażerem i nie ryzykować za każdym razem, gdy trzeba zmienić pas ruchu. Dojazdy do stolicy to poranne korki, ból głowy spowodowany hałasem i spalinami, ból kręgosłupa będący efektem dłuższej jazdy, a także codzienna „walka" o znalezienie miejsca parkingowego. Byłam już w wielu miastach w Polsce, ale do Warszawy wolę nie jeździć. Nie chciałam pracować w tym mieście, dlatego bardzo się ucieszyłam, gdy znalazłam pracę zaledwie 7 km od miejsca zamieszkania, w dziale zajmującym się sprawami BHP. Nie wyobrażam sobie codziennych długich dojazdów. To zdecydowanie nie dla mnie, ale zdaję sobie sprawę, że niektórzy są do tego zmuszeni. Nawet godzina jazdy w jedną stronę, a zwykle taka podróż trwa dłużej, oznacza, że na dojazdy przeznaczamy 40 godzin miesięcznie. To 5 dni 8-godzinnej pracy, które moglibyśmy przeznaczyć na coś przyjemniejszego.

rom

Damian Lewandowski, mieszkaniec Sochocina (powiat płoński):

FOT. ARCHIWUM PRYWATNE

- Pracując w Holandii, zajmowałem się transportem osób do głównej siedziby firmy, w której byłem zatrudniony. Brak korków, przestronne autostrady, czasami wąskie i kręte uliczki z kanałami zamiast poboczy, imponująca kultura jazdy wśród ludzi. Tam jazda nie męczyła, oczy nie były znudzone monotonnym krajobrazem. Po powrocie do Polski również pracowałem w transporcie. Poruszałem się głównie po mieście stołecznym, które zmusza kierowców do agresywnej jazdy. Obecnie nie pracuję już w tej dziedzinie i nie tęsknię za nią. Kierowanie wymaga ciągłego skupienia i pełnej gotowości do szybkiej reakcji. Cieszę się, że do obecnego miejsca pracy mam zaledwie kilka kilometrów i nie muszę spędzać wielu godzin w samochodzie.

IK

eprasa.pl 6a117f490d

POWIAT CIECHANOWSKI

Jak pomagać bezdomnym kotom

Dachowce na działkach

Najstarsza jest biała Lila. W ogrodzie wszyscy ja znają, nie boi się ludzi. Razem ze swoją córką Bunią i wesołymi bliźniakami tworzą jedną z rodzin bezdomnych kotów, które znalazły schronienie na ogródkach działkowych przy ulicy Gostkowskiej w Ciechanowie. Kocią „rodzinę" dokarmianą m.in. przez panią Hanię tworzy 11 kotów. Są też inni działkowicze, którym nie jest obojętny los wałęsających się czworonogów. Wśród działkowiczów zdania są podzielone: jedni są przeciwni obecności kotów, bo depczą, rozgrzebują itp., inni starają się wspomagać: dokarmiają, pielęgnują, wożą do lekarza na leczenie i zabiegi sterylizacji.

Jest jeszcze Szara z dwójką dzieci: kotką i przepięknym, całym czarnym i zielonookim czarnuszkiem. Szelma z kolei sypia u właściciela działki, który ma gołębie. Nie przeszkadza mu to, chociaż kotka wchodzi czasami na dach i obserwuje ptaki. Żadnemu z nich nie wyrządziła jednak krzywdy. Kumpluje się ze starszym, łaciato-rudym kotem, z którym wspólnie odbywają rajzy po całych ogrodzie. Franek z kolei jest sierotą, jego matka zdechła ubiegłej zimy, który uwielbia wątróbkę. Najbardziej oswojony i ufający ludziom jest Rudzielec. Dwa lata temu właściciele zostawili go na działkach i odjechali. Udało mu się zaadoptować w nowym środowisku, pozostałe koty przyjęły go do sfory. Kilka lat temu los całej bezdomnej jedenastki skojarzył je z panią Hanią, działkowiczką, która jak sama przyznaje dość niespodziewanie przygarnęła bezdomnego kotka Rudego.

- Teraz życie zafundowało mi koty na działce oraz sąsiadów, którzy podobnie jak ja, polubili je – wyjaśnia pani Hania. Zaczęło się od okolicznościowego podrzucania jedzenia, dzisiaj to już prawdziwa ceremonia. Codziennie rano pani Hania przyjeżdża na działkę. Ma ze sobą suchą karmę i gotowane mięso. Gdy tylko przekroczy bramy ogródków, nie wiadomo skąd, zaczynają schodzić się koty. Jedne ospałe, drugie już rozbudzone. Na widok pani Hani łaszą się i wesoło maszerują w kierunku sąsiedniej działki, gdzie odbywa się karmienie.

Kot też potrzebuje czułości

FOT. AUTOR

Podano śniadanie...

Większość posłusznie czeka na swoją kolej, no może jedynie Franek próbuje ominąć kolejkę, żeby tylko przypadkiem nie zabrakło dla niego smacznej wątróbki. Później koty rozchodzą się do swoich „zajęć". - W naszej gromadce wszystkie koty są wysterylizowane, bo chcemy świadomie pomagać naszym małym milusińskim. Fundusze na zabiegi weterynaryjne pochodzą z urzędu miasta. Dostajemy też trochę jedzenia, a proszę mi wierzyć, że na taka czeredę potrzeba dużo karmy. Zwłaszcza teraz, gdy zbliżają się coraz zimniejsze noce. Miesięcznie karmienie tych kotków pochłania około 14 kilogramów suchej karmy – dodaje działkowiczka.

Dla działkowych kotów szczególnie niebezpieczne są mroźne zimy. Co prawda czasy kilkunastostopniowych mrozów występują coraz rzadziej, ale noce w ogródkach działkowych są dla kotów zagrożeniem. Poprzedniej zimy pani Hania, wraz kilkoma innymi osobami, pobudowała kotom specjalne domki – jedne z kartonów, inne zbito z drewna. Do środka powkładali szmaty i słomę. Koty chętnie spały w prowizorycznych domach.

W pomoc bezdomnym kotom zaangażowane jest ponadto Stowarzyszenie Pies i Spółka. To ono, współpracując z gabinetem weterynaryjnym „Cavia", wspólnie dbają o leczenie zwierząt – wydają leki na koci katar, maści na skaleczone łapy, odrobaczają czy zabezpieczają przed kleszczami.

Ktoś powie, że wolno żyjące koty to nie fundamentalny, światowy problem. Zwłaszcza ich dokarmianie, ale ludzie pokroju pani Hani nie wyobrażają sobie, żeby nie pomagać bezbronnym stworzeniom. - Koty wnoszą dużo radości i spokoju, wzbogacają życie człowieka. Obserwacje tej kociej bandy są naprawdę wspaniałe, więc jeśli ktoś może niech wspomaga nasze kociaki – kończy pani Hania.

erM

Apelujemy do naszych czytelników o pomoc bezdomnym kotom. Kocią karmę możecie Państwo zostawiać w redakcji „Tygodnika Ciechanowskiego" przy ulicy Ściegiennego 2 w Ciechanowie lub skontaktować się ze Stowarzyszeniem Pies i Spółka.

50 lat minęło

W piątek, 7 października z okazji jubileuszu 50-lecia pożycia małżeńskiego odznaczono 9 par, które rozpoczęło właśnie swoje złote gody. Burmistrz Łukasz Kapczyński wręczył parom medale „Za długoletnie pożycie małżeńskie". Specjalnie na tę okazję jubilaci wraz z rodzinami i zaproszonymi gośćmi spotkali się w Dreglinie, w restauracji „Przy Rondzie".

- Szanowni jubilaci. Minęło 50 lat od chwili kiedy połączyliście swój los. Rocznice ślubu bywają obchodzone przez szczęśliwe pary na równi z urodzinami czy imieninami. Hucznie, radośnie, ale przede wszystkim rodzinnie. Samorząd gminy Glinojeck od wielu lat wpisuje się w tradycję podziękowania i wspólnej radości z państwa jubileuszu. Dzisiejsze święto jest wyrazem zaufania, szacunku, miłości, ale również wyrozumiałości i wzajemnego oddania - powiedział na wstępie burmistrz Glinojecka. Podczas uroczystości wystąpił zespół artystyczny z Miejsko-Gminnego Ośrodka Kultury w Glinojecku. Za stronę techniczną odpowiadali przedstawiciele MGOK w Glinojecku.

W tym roku złote gody przy dźwiękach „Marszu Mendelssohna" świętowali: **Teresa i Edward Barwińscy, Alicja i Tadeusz Burakowscy, Marianna i Mirosław Fijałkowscy, Barbara i Zbigniew Fonderscy, Teresa i Jan Gadomscy, Marianna i Henryk Jasińscy, Teresa i Franciszek Jasińscy, Jadwiga i Stanisław Kowalscy, Janina i Antoni Krajewscy, Anna i Mieczysław Malinowscy, Daniela i Mirosław Nawroccy, Bogumiła i Henryk Wróblewscy.**

erM

FOT.UM GLINOJECK

W Glinojecku 50-lecie pożycia małżeńskiego świętowało 9 par

OZE na Blokach

Tuż obok Hali Targowej „Bloki" w Ciechanowie montowana jest instalacja fotowoltaiczna, która znacznie ograniczy zużycie energii elektrycznej. W związku z rosnącymi cenami prądu ratusz jeszcze w tym roku planuje podobne inwestycje w dwóch halach sportowych.

63 panele o mocy 30 kWp umożliwią pozyskiwanie energii z promieni słonecznych. Prace budowlane obejmują m.in. wykonanie konstrukcji wsporczej do montażu paneli fotowoltaicznych, przekuć przez stropy dla okablowania instalacji elektrycznych, bruzd w ścianach dla okablowania instalacji elektrycznych wraz z ich zaprawieniem oraz okablowania instalacji elektrycznej wewnątrz budynku.

Jeszcze w tym roku panele zamontowane zostaną na dachach dwóch miejskich hal sportowych - MOSiR przy ul. 17 Stycznia, oraz hali widowiskowej im. Ireneusza Palińskiego przy ul. Kraszewskiego.

– Wiemy już, że w wyniku presji samorządów zostanie wprowadzona cena maksymalna energii. Jednak stawka zaproponowana przez rząd nadal jest bardzo wysoka i dla Ciechanowa oznacza 3-krotny wzrost rachunków od 1 stycznia 2023 roku. w Ciechanowie montaż OZE prowadzimy od kilku lat. Dzięki temu obniżamy koszty utrzymania wielu miejskich obiektów – powiedział prezydent Ciechanowa Krzysztof Kosiński.

W latach 2019-2020 miasto pozyskało dofinansowanie unijne i wyposażyło w OZE

szereg obiektów miejskich. Panele fotowoltaiczne zamontowano na dachach: Miejskiego Przedszkola nr 10, szkół podstawowych (nr 3, nr 4, nr 5, nr 6, nr 7), MOSiR, ZWiK, ZKM oraz dwóch budynków Państwowej Uczelni Zawodowej im. I. Mościckiego (przy ul. Narutowicza oraz ul. Wojska Polskiego). Nowoczesną instalację OZE zamontowano też na dachu nowo wybudowanego Miejskiego Przedszkola nr 2 przy ul. Szwanke.

erM

FOT. UM CIECHANÓW

Panele ma znacznie obniżyć koszty cen prądu

Obrona dworku w Klicach

Szlachecki dworek w Klicach oraz jego obrona przed wojskami bolszewickimi były motywem przewodnim niedzielnego pikniku historycznego, którego organizatorami byli Stowarzyszenie Historyczne Mazowsza Północnego oraz urząd gminy w Regiminie.

Tłem wydarzeń pikniku była potyczka polsko-bolszewicka w obronie dworku z 1920 r. Jej rekonstrukcja przyciągnęła do Klic nie tylko mieszkańców gminy, ale też wszystkich, którzy interesują się historią północnego Mazowsza. - To żywa lekcja historii i patriotycznego wychowania zwłaszcza dla młodych ludzi. Moje serce przepełnia duma i radość, że potrafimy wspólnie, godnie i z pokorą oddać hołd ofiarom tamtych dni - powiedziała Mariola Kołakowska, wójt gminy Regimin.

Mundury i stroje z tamtych lat założyli aktorzy skupieni w grupach rekonstrukcyjnych - Grupa Historyczna „Zgrupowanie Radosław" i SRH 79. pułku piechoty Strzelców Słonimskich. - Dwór w Klicach na ziemi ciechanowskiej to szczególne miejsce w historii niepodległościowej Polski. Tutaj mieszkali polscy patrioci, którzy tworzyli zręby odrodzonego państwa po 1918 r. Naczelny Wódz Wojska Polskiego Józef Piłsudski przebywał na ziemi ciechanowskiej w okolicach Klic - wyjaśnia Olga Grabowska, prezes SHMP.

Zabytkowych budowli w Polsce jest ok. 78 tys. Kilka tysięcy z nich to pałace i dworki szlacheckie. Kilkadziesiąt z nich znajduje się na Mazowszu. Wiele z nich pozostaje niestety w ruinie. Wśród nich ten w Klicach, który pod koniec XVIII zbudowano dla rodziny Bromirskich.

W czerwcu br. zespół dworko-parkowy w Klicach przejęło Stowarzyszenie Historyczne Mazowsza Północnego. Obiekt ma przejść rewitalizację. W przyszłości obiekt ma być przeznaczony do działań społecznych. W otoczeniu dworu powstaną strefy ogrodowe oraz strefa relaksu.

erM

FOT. UG W REGIMINIE

Rekonstrukcja potyczki polsko-bolszewickiej w Klicach

eprasa.pl 6a117f490d

POWIAT MŁAWSKI

Podzielili się jednym procentem

W 2022 r. podatnicy przekazali mławskim organizacjom pożytku publicznego (OPP) ponad 195, 9 tys. zł. To o 78 tys. zł więcej niż przed rokiem.

W Mławie w ostatnich latach na konta OPP przekazywano z reguły ponad 100 tys. zł. W 2016 r. było to 137, 4tys. zł, w 2017 – 146, 88 tys. zł, w 2018- 164,14 tys. zł, w rekordowym do tej pory 2019 wpłynęło 256, 7 tys. zł, w 2020 – 123, 94 tys. zł, w 2021 – 117, 89 tys. zł.

Największym beneficjentem 1 procenta jest Fundacja Dzieciom „Zdążyć z Pomocą" , na konto której podatnicy przelali ponad 210 53tys. zł. Organizacja Avalon - Bezpośrednia Pomoc Niepełnosprawnym otrzymała z tego tytułu 56, 54tys. zł . Niewiele mniej, bo 54,37 tys. wpłynęło na konto Fundacji Siepomaga.

Kolejna fundacja Pomocy Osobom Niepełnosprawnym „Słoneczko" - 48,32 tys. i „Serca Dla Maluszka" - 29, 01tys. zł.

W sumie organizacje pożytku publicznego otrzymały 1 114 mln zł z przekazanego 1 proc. należnego podatku z rozliczenia za 2021 rok, podało Ministerstwo Finansów. Jest to ponad 141 mln więcej niż rok wcześniej. Przekazało go 15,9 mln podatników, o 600 tys. więcej niż rok wcześniej. **W.D.**

Uroczyste przekazanie sprzętu

Szpital z nową karetką

Nowy ambulans, aparat USG, tomograf i wiele innego sprzętu niezbędnego do leczenia pacjentów i ratowania ich życia, mławski szpital otrzymał od samorządu województwa mazowieckiego. Uroczyste przekazanie odbyło się w ubiegły piątek w obecności m. in. Adama Struzika, marszałka województwa i Konrada Wojnarowskiego, radnego do sejmiku.

Od lewej Adam Struzik i Waldemar Rybak

Wnętrze nowego ambulansu z wyposażeniem

Do mławskiego szpitala trafił ambulans typu **C** marki ford o wartości blisko 580 tys. zł. Wyposażony jest m.in. w defibrylator, krzesło kardiologiczne, respirator, ssak, pompę infuzyjną, deskę pediatryczną, deskę ortopedyczną oraz nosze podbierakowe.

- To jest mały szpital na kołach, który może udzielić od razu bardzo dużej pomocy medycznej – powiedział A. Struzik, który sam jest lekarzem z wykształcenia.

Do szpitala trafił także sprzęt i aparatura medyczna oraz środki ochrony osobistej. Placówka została doposażona w ramach unijnego projektu w aparat USG, tomograf komputerowy 64-rzędowy wraz z adaptacją pomieszczeń, aparaty RTG, aparat do wentylacji wysokoprzepływowej, defibrylatory, ssaki medyczne, pulsoksymetry oraz aparaty do mierzenia ciśnienia. Wartość przekazanego sprzętu wraz z karetką wynosi prawie 5,9 mln zł.

- Sprzęt jest do dyspozycji szpitala na zasadzie użyczenia. Jest to bardzo korzystne dla nas z tego względu, że nie ponosimy kosztów amortyzacji i innych, a byłyby one niemałe. W efekcie mamy mniej wydatków z utrzymaniem takiego sprzętu, co ma korzystny wpływ na bieżące finansowanie szpitala – mówi Waldemar Rybak, dyrektor szpitala.

Tak duże wsparcie jest możliwe dzięki unijnemu projektowi covidowemu realizowanemu przez samorząd województwa mazowieckiego. Dotychczas sfinansowano m.in. zakup 91 karetek, aparatury medycznej, wyposażenia, środków ochrony indywidualnej oraz wykonanie robót budowlanych w placówkach medycznych. W projekcie uczestniczy 71 podmiotów leczniczych oraz 5 stacji pogotowia ratunkowego. **W.D.**

Budżet Mławy

Nie będzie emisji obligacji

Duże wydatki inwestycyjne Mławy zaplanowane na rok bieżący nie wymuszą, jak się okazuje, potrzeby emisji obligacji komunalnych miasta, aby pokryć ewentualny deficyt. Pojawiło się tyle wolnych środków (nadwyżka budżetowa) , że to właśnie z tej puli pieniędzy będzie można zabezpieczyć finansowanie inwestycji.

W planowanym budżecie miasta zakładano emisje obligacji wartych 15,7 mln zł. Z prognoz finansowych prawie sprzed roku wynikało, że wolnych środków nie wystarczy na zrównoważenie wydatków inwestycyjnych. Potem jednak pojawiły się dobre wiadomości, bo miasto otrzymało dofinansowanie m. in. na budowę III etapu Alei św. Wojciecha (27 mln), modernizację ul. Studzieniec(5 mln) i kilku innych. A przede wszystkim, na br. powstała nadwyżka budżetowa w wysokości prawie 45 mln zł. W związku z tym, można było pokryć deficyt właśnie z tychże środków. Wyrazili na to zgodę radni miejscy. W sumie pozwoliło to zaplanować inwestycje o wartości 52 mln, co jest rekordem w historii Mławy.

Podobna sytuacja miała miejsce także w roku 2021. Wówczas planowano emisję obligacji komunalnych wartych 14,3 mln zł, jednak w trakcie realizacji budżetu okazało się, że można zrezygnować z obligacji i deficyt pokryć z wolnych środków.

W sumie dochody budżetu miasta na 2022 rok wyniosą 177, 11 mln zł w tym: dochody bieżące 164, 58 mln zł, dochody majątkowe 12, 53 mln. Natomiast wydatki wyniosą 210, 22 mln zł, w tym: wydatki bieżące 158, 30 mln i majątkowe 51, 91 mln zł. **W.D.**

W br. miasto wyda na inwestycję prawie 52 mln zł

Wieczfnia Kościelna. Rozbudowa SUW i pompowni

Nowe inwestycje w gminie

Rozbudowa Stacji Uzdatniania Wody w Grzebsku i budowa nowej pompowni wody w Wieczfni K. to nowe inwestycje w poprawę infrastruktury w gminie. Na te dwa zadania, pod koniec września podpisała już umowy z wykonawcami, po zakończonych przetargach.

Wykonawcą rozbudowy SUW Grzebsk będzie Przedsiębiorstwo Inżynieryjno – Budowlane „Przem-Gri" Sp. z o.o. z Olsztyna. Zawarty kontrakt opiewa na ponad 4.12 mln zł. Przebudowany będzie m.in. ponad 50-letni budynek technologiczny stacji wraz z infrastrukturą techniczną, wymienione zostaną pompy w studniach oraz ułożone nowe rurociągi technologiczne.

Natomiast budową nowej pompowni wody, w systemie „zaprojektuj i wybuduj" w stolicy gminy zajmie się firma ZOBII Bud Sp. z o.o. z Sierpca. Ta inwestycja jest szczególnie ważna przy wciąż wzrastającym poborze wody, w szczególności większego zapotrzebowania w okresie letnim oraz uzyskaniem stałego ciśnienia w sieci wodociągowej. Jej koszt wyniesie ponad 1,16 mln zł

Samorząd pozyskał na te inwestycje 4,65 mln zł dotacji z rządowego Programu Inwestycji Strategicznych – Polski Ład. Zapewnienie ciągłości podawania wody mieszkańcom w rolniczej gminie, która będzie miała odpowiednią jakość, jest priorytetem dla władz gminy. **W.D.**

Mława. Al. św. Wojciecha

Za 23 miesiące nowy trakt

W ubiegłym tygodniu, w mławskim ratuszu burmistrz S. Kowalewski i szefowie firmy Krusz Bet Plus podpisali umowę na budowę III odcinka alei św. Wojciecha. Nowy szlak komunikacyjny ma być oddany do użytku za 23 miesiące od dnia podpisania umowy.

Trzeci odcinek połączy ulicę Płocką z drogą krajową nr 7. Wraz z dwoma już wybudowanymi częściami traktu utworzy wygodny i bezpieczny ciąg komunikacyjny łączący ul. Graniczną z „starą siódemką". Planowana inwestycja obejmie budowę jezdni o szerokości 7 m, chodników o szerokości 2 m po obu jej stronach, ścieżki rowerowej o szerokości minimum 2 m po jednej stronie, odwodnienia drogi (kanalizacja deszczowa), sieci wodociągowej i kanalizacji sanitarnej, oświetlenia ulicznego oraz zjazdów na przyległe nieruchomości.

Będzie to kosztowało 28,84 mln zł, a pieniądze na tę inwestycję pochodzą z rządowego programu „Polski Ład". **W.D.**

III etap – Kolorem żółtym zaznaczona nowa trasa

KRONIKA POLICYJNA

Uciekał przed patrolem, trafił do aresztu

Kierowca peugeota próbował uciec policjantom, którzy chcieli zatrzymać pojazd do kontroli. Rajd ulicami Mławy okazał się nieskuteczny i kierujący został zatrzymany.

Patrol prewencji zauważył w niedzielę w nocy podejrzanie zachowującego się kierowcę peugeota w pobliżu centrum Mławy, a widok policjantów, wydających sygnały świetlne i dźwiękowe do zatrzymania się, kierowca ruszył do ucieczki ulicami miasta. Kilka ulic dalej, wjechał na wysepkę oddzielającą pasy jedni i uszkodził pojazd. Przejechał nim jeszcze kilka ulic, po czym porzucił samochód i już pieszo próbował uciec policjantom. Został zatrzymany i obezwładniony chwilę później. Okazało się, że nietrzeźwy kierowca stracił prawo jazdy miesiąc wcześniej. W organizmie miał ponad 0,8 promila alkoholu. Od kierującego pobrano krew do badań na zawartość alkoholu. Jego rajd ulicami miasta zakończył się osadzeniem w policyjnym areszcie. 39-letniemu nietrzeźwemu piratowi drogowemu grozi kara do 5 lat pozbawienia wolności. **W.D.**

Policja ostrzega - kolejne oszustwa

BLIK-niesz i możesz stracić pieniądze

Mławscy policjanci ostrzegają przed wyłudzeniami z wykorzystaniem systemu płatności mobilnych (BLIK). W ostatnich tygodniach odnotowano kilka takich przypadków. Oszuści podszywali się pod znajomych na portalu społecznościowym i prosili o pilną pożyczkę z wykorzystaniem tego kodu. Ostrzegamy, hakerzy mogą przejąć konto na profilu społecznościowym i posłużyć się nim, by wyłudzić pieniądze.

Ostatnio, w ten właśnie sposób pieniądze stracił 40-letni mieszkaniec pow. mławskiego. Był przekonany, że udostępnia kod Blik znajomej z portalu społecznościowego. Tymczasem konto znajomej przejął haker.

Policja przypomina na czym polega oszustwo metodą na BLIK-a. Osoba logując się do swojego banku, musi wygenerować w aplikacji kod do płatności telefonem, a następnie przesłać go „znajomemu". Niestety w przeciwieństwie do płatności przelewem, transakcji dokonanych za pomocą tego kodu nie można cofnąć, przestępca natychmiast go wykorzystuje do wypłaty pieniędzy.

UWAGA - jeśli otrzymasz od znajomego prośbę o przelew za pomocą BLIK-a lub o przekazanie kodu BLIK - zadzwoń do tej osoby i potwierdź jej prośbę. Ta prosta czynność pomoże uniknąć kłopotów. Pamiętaj by NIGDY nie podawać nikomu danych do logowania na swoje konto bankowe, nie przekazywać obcym osobom kodów do płatności mobilnych. Zadbaj także o odpowiednie zabezpieczanie swoich danych osobowych oraz profili i komunikatorów. **W.D.**

eprasa.pl 6a117f490d

POWIAT PŁOŃSKI

Sochocin

Podstawówkę ukończył 75 lat temu

99-letni Henryk Karabin jest najstarszym mieszkańcem Sochocina. Dochował się dwóch synów i jednej córki. Ma siedmioro wnucząt i siedmioro prawnucząt. Przez wiele lat prowadził sklep z artykułami metalowymi oraz zajmował się gospodarstwem rolnym. Jego wnuczka, Małgorzata Woźniak, nauczycielka szkoły podstawowej w Sochocinie, przeprowadziła z nim obszerny wywiad.

Dowiadujemy się z niego, że pan Henryk skończył szkołę podstawową w Sochocinie, gdy miał 14 lat, czyli 75 lat temu. Wspominał, że dawniej lekcje odbywały się w prywatnych domach. Tak było w pierwszej i drugiej klasie. W trzeciej zajęcia prowadzono w remizie strażackiej. Wyposażenie sali lekcyjnej było skromne. Uczniowie pisali piórem, maczając je atramencie. Wiele rodzin z trudem wiązało koniec z końcem. Efekt był taki, że nie wszyscy uczniowie jedli śniadanie. Czasami zdążyli się jedynie napić mleka, a jak mocniej zgłodnieli, biegli do domu zjeść kanapkę w czasie długiej przerwy.

Zimą w czasie przerwy biegali nad kanałek, żeby się poślizgać. Często nie słyszeli dzwonka i spóźnili się na lekcję. Za karę stali w kącie, albo nauczyciel uderzał ich linijką po rękach.

Pan Henryk wspomina, że jeden z nauczycieli był bardzo nerwowy i czasami potrząsnął kogoś, a nawet ucho mu naderwał. Dzieciaki się bały powiedzieć w domu, że dostały karę w szkole, bo najpierw dostały „nauczkę" od nauczyciela, a później w domu od rodzica. W tamtych czasach nauczyciel cieszył się ogromnym autorytetem.

Jedno zdarzenie mieszkaniec Sochocina zapamiętał szczególnie, ze względu na jego dramatyczne okoliczności.

W szkole 11 listopada, w Święto Niepodległości pojawiła się broń, którą nauczyciel pożyczył na posterunku. Niestety okazało się, że była ona nabita, a nikt tego nie sprawdził.

- Chłopaki z mojej klasy się bawili tą bronią i jeden drugiego w zwykłej zabawie zastrzelił. Później odbył się pogrzeb, cała klasa była na cmentarzu. Dokładnie to pamiętam. To straszne! To było smutne Święto Niepodległości i już żadnego przedstawienia wtedy nie było. Kolega kolegę zastrzelił. Posterunkowego za to, że nie sprawdził broni wysłano na inny posterunek. Nikogo więcej nie ukarano – wspomina pan Henryk.

Gdy skończył szkołę to pomagał tacie w gospodarstwie, a dwa lata później miał pracować na lotnisku w Warszawie. Wujek się wystarał o pracę dla niego i w sierpniu zdawał egzamin do pracy a chwilę później, we wrześniu wybuchła wojna.

- W czasie wojny miałem taką sytuację, że spotkałem w tramwaju, z którego później zrobiono barykadę, profesora u którego wcześniej zdawałem egzamin na Okęciu. Siedzieliśmy obok siebie, ja nie śmiałem się odezwać, to on pierwszy nawiązał kontakt. Poznał mnie i pamiętał, że miałem pracować na lotnisku. Kiedy wojna wybuchła to skończyły się przyjaźnie, bo były ważniejsze rzeczy na głowie – relacjonuje 99-latek.

Za tamtych czasów, po ukończeniu szkoły, przeważnie byli wszyscy rzemieślnikami. Dziś nie ma już kowala, szewca, rymarza, bednarza. Kiedyś ci co wozy robili, koła wytaczali, wykonywali zawód stelmacha. Teraz nie ma takich ludzi. W gospodarstwach też bardzo dużo się zmieniło. Kiedyś siłą pociągową był koń. Wozy były drewniane, z żelaznymi obręczami, a żniwa odbywały się przy pomocy kosy i sierpa.

W okresie międzywojennym biedniejsi uczniowie mieli ograniczone możliwości dalszego kształcenia. W tamtym czasie z Sochocina poszedł do Płońska do liceum tylko jeden uczeń. Po maturze zdawał na podchorążówkę. Za nauce w szkole średniej płaciło się 40 złotych miesięcznie, na co niewielu było wtedy stać.

rom

Ważny dzień dla gminy Joniec

4 października w Urzędzie Gminy w Jońcu odbyło się podpisanie umowy na realizację budowy hali sportowej przy Szkole Podstawowej im. Bohaterów Bitwy nad Wkrą w Jońcu.

Realizacja obejmuje opracowanie kompleksowej dokumentacji projektowej, uzyskanie pozwolenia na budowę i wykonanie robót budowlano-montażowych. Pełnowymiarowa hala wraz z zapleczem ma stanąć na działce sąsiadującej z obecnym szkolnym obiektem. Zakończenie zadania planowane jest koniec lipca 2024 roku.

FOT. UG W JOŃCU

Umowa podpisana: na ten moment czekano wiele lat

W przetargu wyłoniono wykonawcę. Została nim firma Marcina Pijanowskiego z Ojrzenia. Wartość inwestycji została oszacowana na ponad 12,2 mln zł. 9 mln zł samorządowi udało się pozyskać w ramach dofinansowanie z Programu Rządowego Funduszu Polski Ład „Program Inwestycji Strategicznych".

To największa w historii gminy Joniec inwestycja, która powinna służyć całej społeczności przez wiele lat. Obecnie szkoła posiada jedynie niewielką salę gimnastyczną, która nie jest w stanie zapewnić potrzeb związanych z prowadzeniem zajęć sportowych. Te na ogół odbywają się pod chmurką, o ile tylko pozwala na to pogoda.

rom

Płońsk

Dalszy etap przebudowy ul. Grunwaldzkiej

5 października zastępca burmistrza Płońska Teresa Kozera podpisała z wicewojewodą mazowieckim Sylwestrem Dąbrowskim umowę o dofinansowanie drugiego etapu modernizacji ulicy Grunwaldzkiej w Płońsku.

Władze miasta pozyskały na ten cel ok. 466 tys. zł dofinansowania w ramach Rządowego Funduszu Rozwoju Dróg. Planowana całkowita wartość inwestycji wynosi ponad 677 tys. zł. Przedmiotem zamówienia jest realizacja robót budowlanych na ul. Grunwaldzkiej od skrzyżowania z ulicą Szkolną do mostu na rzece Płonce.

Zadanie jest częścią projektu robót pn. „Rozbudowa i przebudowa układu komunikacyjnego, obejmującego Plac 15 Sierpnia i ulicę Warszawską", wraz z rozbudową i przebudową niezbędnej infrastruktury technicznej, urządzeniami budowlanymi, obiektami małej architektury i rozbiórkami. Prace przewidują przebudowę nawierzchni ulicy, chodników i zjazdów .

Zaproponowane rozwiązania projektowe zapewniają bezpieczeństwo ruchu na ulicy z prędkością dostosowaną do warunków widoczności i stanu nawierzchni.

W ramach zadania przewidziana jest wymiana oświetlenia ulicznego. Zaprojektowano demontaż słupów wraz z oprawami oświetleniowymi o małych parametrach oświetlania, a na ich miejsce montaż nowych słupów oświetleniowych, z bardziej wydajnym i oszczędnym oświetleniem.

rom

Z myślą o leczeniu Damiana

Najpierw koncert, potem bal

22 października w Dworku Marzenie w Przyborowicach odbędzie się bal charytatywny dla 12-letniego Damiana Golubskiego, chorującego na nowotwór. Kilka dni wcześniej, z myślą o nim, zaplanowano koncert charytatywny w Radzyminie.

Historia jego choroby jest nietypowa, bo zaczęła się „zwykłego" bólu pleców. Z dnia na dzień, pomimo leków przeciwbólowych – ból nie ustępował, nasilał się w nocy. W głębi duszy rodzice czuli poważny niepokój. Dalsze konsultacje doprowadziły do badań USG brzucha. W pewnym momencie kazano im jak najszybciej jechać do szpitala na dalsze badania. Usłyszeli, że prawdopodobnie mają do czynienia z nowotworem syna.

Diagnoza była poważna: nowotwór złośliwy przestrzeni zaotrzewnowej z przerzutami do węzłów chłonnych, śródpiersia i opłucnych.

- To jak koszmar. Najgorszy z najgorszych. Momentami mamy ochotę zatrzymać się, krzyczeć i płakać w głos. Po rozpoczęciu chemioterapii dotarło do nas, że na pomyłkę nie ma co liczyć. Damian walczy z nowotworem, który sieje nowe ogniska zapalne. My jednak walczymy, a każdy, kto zechce nas wesprzeć – prosimy i dziękujemy za nadzieję – komentują rodzice, mieszkańcy Wichorowa w gminie Naruszewo.

Ponad rok temu, w kwietniu 2021 roku, palił się rodzinny dom chłopca. Dzięki jego wzorowej reakcji pożar nie rozwinął się na dalszą część budynku. Damian nie tylko ocalił dom, ale także wszystkich jego domowników.

To nie pierwsza impreza, której celem jest wsparcie leczenia 12-latka. Oprócz balu charytatywnego, zaplanowano coś jeszcze. 16 października o godz. 17.00 odbędzie się w kościele w Radzyminie kolejny koncert charytatywny. Wystąpi utalentowana młodzież, którą opiekuje się Dorota Łukasiewicz: Zuzanna Brzezińska, Jakub Cieplak, Zofia Gizińska, Zuzanna Górsak, Amelia Grzelak, Zuzanna Julczyk, Patrycja Koniec, Agata Łukasiewicz, Matylda Łukasiewicz, Maja Materka, Milena Napiórkowska, Karol Paładiczuk, Alicja Pierścińska, Karol Pisarski i Amelia Tomaszewska.

Datki na leczenie Damiana można przekazać na konto Fundacji „Zdążyć z pomocą", ul. Łomiańska 5, 01-685 Warszawa, Alior Bank S.A, nr. Konta bankowego: 42 2490 0005 0000 4600 7549 3994 z dopiskiem: „41229 Golubski Damian darowizna na pomoc i ochronę zdrowia". 12-latka można także wesprzeć biorąc udział w licytacjach na Facebooku, gdzie prowadzony jest profil pn. „Damian droga do zdrowia – Damian kontra „rak". Nie brakuje ludzi dobrej woli, ale leczenie jest kosztowne i nadal potrzebna jest nasza pomoc.

Na bal są jeszcze wolne miejsca w cenie 190 zł od osoby. W tej sprawie można kontaktować się z Edytą Wierzchowską.

rom

Pożar pustostanu w Płońsku

7 października zapalił się pustostan na ul. Pułtuskiej w Płońsku. Pożar stwarzał zagrożenie dla zamieszkałego jednorodzinnego domu.

Strażacy otrzymali zgłoszenie po godz. 23.00. Był to zrujnowany budynek, w którym nikt nie mieszka od lat, znajdujący się blisko centrum miasta. Gdy strażacy dotarli na miejsce, cały obiekt był już objęty pożarem.

Strażacy walczyli z ogniem prawie przez 5 godzin. W akcji brało udział 8 zastępów, zarówno jednostek zawodowych, jak i ochotniczych. Jako przypuszczalną przyczynę podano podpalenie. Pożar stanowił zagrożenie dla sąsiedniego zamieszkałego domu. Jego mieszkańcy opuścili go już przed przybyciem straży.

Prowadzący akcję nie dopuścili do przeniesienia się ognia na sąsiedni obiekt. Straty związane z pożarem trudno oszacować, bo pustostan był przeznaczony do rozbiórki. Z informacji strażaków wynika, że raz już się palił.

rom

eprasa.pl 6a117f490d

POWIAT PUŁTUSKI

FOT. ARCHIWUM KGW/ FB

Przedstawicielki KGW „Niezapominajki" z symbolicznym czekiem

Reprezentantki KGW w Kleszewie z wicemarszałkiem Wiesławem Raboszukiem (od prawej) i radnym Konradem Wojnarowskim

Przedstawicielki KGW „Czerwone Korale" w Muzeum Romantyzmu

Powiat pułtuski

Koła gospodyń wiejskich ze wsparciem

Zakup sprzętu i wyposażenia świetlicy w Klaskach, wyposażenie zaplecza kuchennego w Rębkowie, rozbudowa zaplecza kuchennego w Mieszkach Leśnikach, wyposażenie dla KGW w Kleszewie to niektóre inwestycje i działania ze wsparciem samorządu województwa mazowieckiego. Skorzysta z niego 13 kół gospodyń wiejskich z terenu powiatu pułtuskiego i jednostka straży. Podpisanie umów w tej sprawie nastąpiło 22 września w Opinogórze.

Koło Gospodyń Wiejskich o wdzięcznej nazwie „Czerwone Korale" (nawiązanie do tradycji ludowej i piosenki zespołu Brathanki) w Klaskach z gminy Pokrzywnica pozyskało środki na zakup sprzętu i wyposażenia w celu poprawy jakości swojego działania (6.890 zł). Na wyposażenie zaplecza kuchennego wsparcie otrzymało Koło Gospodyń Wiejskich w Rębkowie z gminy Winnica, na rozbudowę zaplecza gastronomicznego KGW w Mieszkach Leśnikach z tej samej gminy, zaś na wyposażenie – KGW w podpułtuskim Kleszewie (każde po 7 tys. zł). Na rozwój lub „wspieranie rozwoju gospodyń aktywnych społecznie" dofinansowanie otrzymają: KGW w Zaborzu z gminy Pokrzywnica, KGW w Cieńszy i KGW w Dębinach „Nad Stawem" z gminy Zatory, Ochotnicza Straż Pożarna w Dębinach z gminy Zatory (każde z kół i OSP po 7 tys. zł) oraz KGW w Grominie (6.999 zł), natomiast na „działalność wspomagającą rozwój wspólnot i społeczności lokalnych – KGW „Zatorzanki" w Zatorach i KGW w Drwałach – oba koła z gminy Zatory (po 7 tys. zł). Projekt „KGW od kuchni" zrealizuje Koło Gospodyń Wiejskich w Glinicach Wielkich z gminy Winnica (7 tys. zł). Na własną aktywność środki pozyskały także Koło Gospodyń Wiejskich o nazwie nawiązującej do słów piosenki „Kwiaty we włosach" (urodzonego w Pułtusku Krzysztofa Klenczona i Czerwonych Gitar) w Trzcińcu (5.812 zł) i Koło Gospodyń Wiejskich o sympatycznej nazwie „Niezapominajki" w Lipnikach Starych (5.400 zł) – oba z terenu gminy Pułtusk.

„W dniu dzisiejszym nasze Działaczki udały się do Muzeum Romantyzmu w Opinogórze na uroczyste podpisanie umowy dotyczącej realizacji zadania publicznego z Urzędem Marszałkowskim Województwa Mazowieckiego, jakim będzie zakup sprzętu i wyposażenia w celu poprawy jakości działania. Cóż to będzie? Obserwujcie, już wkrótce pochwalimy się zakupami", napisały z humorem na swoim profilu na portalu społecznościowym przedstawicielki KGW „Czerwone korale" w Kraskach.

Podpisaniem umowy pochwaliły się też panie z KGW w Kleszewie. Poinformowały: „Pozyskane środki wykorzystamy na zakup wyposażenia, umożliwiającego nam poszerzenie działań dla naszej społeczności".

Wsparcie od samorządu województwa mazowieckiego, oprócz 14 organizacji z terenu powiatu pułtuskiego, otrzymały także inne koła gospodyń wiejskich i organizacje z powiatów: ciechanowskiego, mławskiego i przasnyskiego (łącznie 61 organizacji uzyska ponad 410 tys. zł). Tylko w tym roku na całym Mazowszu dofinansowane zostaną 834 inicjatywy kół gospodyń wiejskich na łączną kwotę ponad 5,4 mln zł. Podpisanie umów w regionie ciechanowskim nastąpiło 22 września w Muzeum Romantyzmu w Opinogórze.

– Zależy nam na tym, aby każdy mieszkaniec naszego regionu dobrze czuł się w swojej miejscowości. Dlatego wspieramy zarówno te mniejsze inicjatywy, które odgrywają ogromną rolę w integracji lokalnej społeczności, jak i te duże związane z polepszeniem warunków życia na wsi. Podpisywane dziś umowy dobrze ilustrują naszą działalność – podkreślił wicemarszałek Wiesław Raboszuk, który reprezentował samorząd województwa mazowieckiego. W spotkaniu uczestniczył także radny Sejmiku Konrad Wojnarowski.

IK

Monitorują jakość powietrza

W Urzędzie Miejskim w Pułtusku 6 października odbyło się spotkanie z przedstawicielami Głównego Inspektoratu Ochrony Środowiska, Departamentu Monitoringu Środowiska.

Celem spotkania było, jak informuje Wydział Gospodarki Komunalnej, Rolnictwa i Ochrony Środowiska Urzędu Miejskiego w Pułtusku, ustalenie lokalizacji dla mobilnej stacji monitoringu jakości powietrza, która ma funkcjonować w Pułtusku w latach 2023-2024. Musiała ona zostać ustalona zgodnie z kryteriami lokalizacji punktów pomiarowych, określonych w rozporządzeniu Ministra Klimatu i Środowiska z dnia 11 grudnia 2020 r. w sprawie dokonywania oceny poziomów substancji w powietrzu.

Wyniki pomiarów jednogodzinnych wykorzystywane będą do informowania o aktualnym stanie jakości powietrza poprzez portal „Jakość Powietrza" GIOŚ oraz aplikację mobilną „Jakość Powietrza w Polsce". Poza tym mobilne stacje powietrza umożliwiają pobieranie odczytów, które są wykorzystywane m.in. do rocznej oceny jakości powietrza. Stacja będzie obsługiwana przez pracowników Głównego Inspektoratu Ochrony Środowiska.

Na stronie Urzędu Miejskiego (pultusk.pl) został zamieszczony odnośnik „Jakość powietrza" (po prawej stronie) – tu można sprawdzić jakość powietrza mierzoną za pomocą czujnika, zainstalowanego na budynku Szkoły Podstawowej nr 4 w Pułtusku (ul. New Britain).

Tuż po południu, w czwartek, 13 października na zielonym tle ukazała się informacja: „21 CAQI Wspaniałe powietrze". Należy pogratulować i życzyć, oby tak dalej.

IK

Strażacy piłkarze

Najlepsi w strefie, IV miejsce na Mazowszu

Reprezentanci Komendy Powiatowej Państwowej Straży Pożarnej w Pułtusku uczestniczyli w I Mistrzostwach Województwa Mazowieckiego Strażaków w Piłce Nożnej 6-osobowej. W klasyfikacji generalnej finału zajęli IV miejsce.

- W turnieju wzięło udział 8 drużyn, 80 zawodników. Byli to zwycięzcy eliminacji poszczególnych stref: KP PSP Białobrzegi, KP PSP Kozienice, KP PSP Mława, KP PSP Pułtusk, KM PSP Radom, KM PSP m. st. Warszawy, KW PSP Warszawa – poinformował mł. kpt. Artur Michałek z Ośrodka Szkolenia w Warszawie KW PSP.

W finale, który miał miejsce we wrześniu na stadionie w Białobrzegach, rozegrano osiemnaście meczów. Sędziowali: Michał Molenda i Łukasz Wrochne z Mazowieckiego Związku Piłki Nożnej.

Drużyna KP PSP Pułtusk uplasowała się na IV miejscu po: liderze – KM PSP m. st. Warszawy i zdobywcach II i III miejsca – KM PSP Radom i KP PSP Mława. Zawodnikom pogratulował m.in. st. bryg. Dariusz Stumski, zastępca mazowieckiego komendanta wojewódzkiego państwowej straży pożarnej.

Turniej finałowy poprzedziły turnieje strefowe. Przedstawiciele KP PSP Pułtusk zmierzyli się na boisku przy szkole podstawowej w Winnicy z drużynami z: Siedlec, Wyszkowa, Przasnysza i Węgrowa, i je pokonali.

W skład pułtuskiej drużyny wchodzą: Andrzej Elak – kapitan, Bartosz Kaput, Daniel Borucki, Kamil Borucki, Patryk Todorowski, Łukasz Muszyński, Michał Pawlak, Kamil Michałowski, Łukasz Kędzior, Bartosz Żebrowski i Piotr Wróblewski. Andrzej Elak grał w drużynie „Nadnarwianka" Pułtusk na pozycji obrońcy, był też jej kapitanem; w 2006 r., gdy „Nadnarwianka" awansowała do III ligi, wchodził w jej skład.

IK

FOT. KP PSP W PUŁTUSKU

Drużyna KP PSP Pułtusk z kapitanem Andrzejem Elakiem (kuca, trzeci od prawej), zastępcą komendanta bryg. Jackiem Skurzyńskim (stoi pierwszy od lewej) i st. kpt. Konradem Chrzanowskim, oficerem prasowym (kuca pierwszy od lewej)

Puchar dla zwycięskiej drużyny w strefie odebrał kapitan Andrzej Elak z rąk bryg. Jacka Skurzyńskiego, zastępcy komendanta

61-latek odpowie za kradzież z włamaniem

Mężczyzna ukrywał się przed wymiarem sprawiedliwości. Został zatrzymany przez pułtuskich policjantów. Teraz odpowie za kradzież z włamaniem.

FOT. KPP W PUŁTUSKU

- Za podejrzanym o popełnienie przestępstwa z art. 279 kk, 61-letnim mieszkańcem Pułtuska, Sąd Rejonowy wydał nakaz doprowadzenia do zakładu karnego – powiedziała kom. Milena Kopczyńska, oficer prasowy KPP w Pułtusku.

Mężczyzna dokonał kradzieży z włamaniem. Był poszukiwany do odbycia kary ponad dwóch miesięcy pozbawienia wolności Został rozpoznany 5 października przez policjantów, patrolujących ul. Warszawską.

- W trakcie interwencji mężczyzna umyślnie podawał nie swoje dane osobowe, wprowadzając tym samym w błąd policjantów. Dane zostały zweryfikowane, a zatrzymany poinformowany, że dopuścił się wykroczenia – poinformowała kom. Milena Kopczyńska.

Pułtuszczanin został przewieziony z komendy do zakładu karnego, gdzie spędzi zasądzony wyrok.

IK

Zaginiony mieszkaniec Zator odnaleziony

40-letni mieszkaniec Zator wyszedł z domu 3 października. Gdy nie nawiązał kontaktu z rodziną, zgłosiła ona zaginięcie. Poszukiwania 40-latka zakończyły się szczęśliwie.

Mężczyzna opuścił dom około godziny 21 w poniedziałek, 3 października. Od tego czasu rodzina nie miała z nim kontaktu, więc dzień później zgłosiła zaginięcie. Pułtuska policja rozpoczęła poszukiwania. Informacja została przekazana wszystkim będącym w służbie funkcjonariuszom. Na stronie internetowej pułtuskiej komendy i w mediach społecznościowych, po otrzymaniu zgody na opublikowanie wizerunku 40-latka, ukazał się apel, w którym znalazł się opis: „Mężczyzna jest szczupłej budowy ciała, ma około 175 cm wzrostu i ciemne krótkie włosy. W dniu zaginięcia ubrany był w kurtkę typu moro, ciemne spodnie i czapkę z daszkiem ciemnego koloru". Pojawiło się również zdjęcie zaginionego. Komunikat udostępnili znajomi, mieszkańcy gminy Zatory i powiatu, media.

- Zaangażowanie wielu osób przyczyniło się do szczęśliwego zakończenia poszukiwań. Mieszkaniec Zator wrócił do domu. Jego życiu nie zagraża niebezpieczeństwo – poinformowała 5 października kom. Milena Kopczyńska, oficer prasowy KP PSP w Pułtusku. Dodała: – Dziękujemy wszystkim osobom, które zainteresowały się losem zaginionego.

IK

eprasa.pl 6a117f490d

POWIAT MAKOWSKI

Krasnosielc

Woda tylko do spłukiwania toalet

Woda z wodociągu w Amelinie w gminie Krasnosielc nie nadaje się do spożycia ani do celów sanitarno-higienicznych z wyjątkiem spłukiwania toalet. Wykryto w niej bakterie grupy coli oraz enterokoki kałowe.

Komunikat w sprawie jakości wody z wodociągu Amelin wydał 7 października Państwowy Powiatowy Inspektorat Sanitarny w Makowie Mazowieckim. W przebadanej próbce wody uzdatnionej, pobranej w stacji uzdatniania wody w Amelinie 4 października i przebadanej dwa dni później stwierdzono obecność bakterii grupy coli i enterokoków kałowych. W związku z tym woda może służyć tylko do spłukiwania toalet.

Wodociąg Amelin zaopatruje w wodę 498 osób zamieszkałych w gminie Krasnosielc w miejscowościach: Amelin, Niesułowo, Pask, Ruzieck i Pieczyska. Jak wyjaśnił Urząd Gminy Krasnosielc, miejscowości: Pienice, Nowy Sielc, Krasnosielc Leśny i Wymysły są podłączone do innego wodociągu.

Jednocześnie PPiS w Makowie Maz. poinformował, że „istnieje możliwość poprawy jakości wody w ramach realizowanych działań naprawczych poprzez dezynfekcję urządzeń uzdatniających i sieci wodociągowej oraz ich intensywne płukanie".

Informacja dotycząca jakości wody obowiązuje do czasu wydania kolejnego komunikatu.

IK

Maków Maz

Ponad 1,6 mln zł na rozbudowę drogi

Samorząd miasta Maków Mazowiecki pozyskał ponad 1,6 mln zł z Rządowego Funduszu Rozwoju Dróg na rozbudowę ulicy Kolejowej. Umowa na dofinansowanie została podpisana 5 października w Mazowieckim Urzędzie Wojewódzkim w Warszawie, a jej sygnatariuszami byli wicewojewoda Sylwester Dąbrowski i zastępca burmistrza Aneta Dąbrowska.

- Dziękuję, że państwo składają wnioski i realizują te zadania. Dzisiaj podpisujemy umowy na kwotę 66 mln zł. Jednak warto podkreślić, że w tej kadencji jednostki samorządu terytorialnego w ramach Rządowego Funduszu Rozwoju Dróg otrzymały ponad 1,1 mld zł. Długość odcinków dróg objętych dofinansowaniem to prawie 1.200 km. Powstało również 359 przejść dla pieszych. Zostało państwu jeszcze 1,5 roku. Dlatego życzę państwu wielu inwestycji, aby każdy mieszkaniec miał dostęp do drogi – powiedział wicewojewoda Sylwester Dąbrowski.

- Ogrom pracy przy realizacji programów rządowych to wspólne działanie Mazowieckiego Urzędu Wojewódzkiego i jednostek samorządu terytorialnego. To nie są tylko statystyki, tabele, ale realne działania. Warto podkreślić, że przekazywane pieniądze pomagają rozwiązywać konkretne problemy – zauważył szef Gabinetu Politycznego Ministra Spraw Wewnętrznych i Administracji Michał Prószyński.

Umowy podpisały także samorządy z innych powiatów m.in. pułtuskiego. Łączna długość zmodernizowanych dróg wyniesie 33 km (wartość dofinansowania ponad 66 mln zł). Podpisanie umów z udziałem wicewojewody mazowieckiego Sylwestra Dąbrowskiego odbyło się 5 października br. w Mazowieckim Urzędzie Wojewódzkim w Warszawie. Miasto Maków Mazowiecki, które podpisało umowę na kwotę ponad 1,6 mln zł, na rozbudowę ulicy Kolejowej, reprezentowała zastępca burmistrza Aneta Dąbrowska.

Rządowy Fundusz Rozwoju Dróg (dawniej Fundusz Dróg Samorządowych) to wsparcie realizacji zadań na drogach zarządzanych przez jednostki samorządu terytorialnego. Jego celem jest przyspieszenie powstawania nowoczesnej i bezpiecznej infrastruktury drogowej na szczeblu lokalnym.

IK

FOT. MAZOWIECKI URZĄD WOJEWÓDZKI W WARSZAWIE

Umowę podpisali wicewojewoda Sylwester Dąbrowski i zastępca burmistrza Aneta Dąbrowska

FOT. ARCHIWUM DARIUSZA POPIOŁKA

Asp. szt. Dariusz Popiołek, dyżurny makowskiej policji z sukcesem uczestniczył w międzynarodowej rywalizacji w siłowaniu na rękę we francuskim Dieppe.

Do Francji na Mistrzostwa Świata IFA w Armwrestlingu pojechała licząca 48 zawodników reprezentacja kraju, w tym Dariusz Popiołek, jedyny przedstawiciel północnego Mazowsza, trenujący w UKS Family Team Wyszków. Z całego świata przybyło 360 zawodników i zawodniczek. Konkurencje odbyły się w dniach 26 września – 2 października w miejscowości Dieppe.

Dariusz Popiołek zdobył brązowy medal w kategorii Masters Men Right +105 kg, czyli został mistrzem w siłowaniu się na prawą rękę. Jak przyznał: „nie było łatwo", ponieważ startował z doświadczonymi zawodnikami z całego świata.

Maków Maz.

Policjant brązowym medalistą Mistrzostw Świata w Armwrestlingu

Na swoim profilu w mediach społecznościowych napisał: „Wczorajszy dzień ręki lewej był bez medalu. Dziś wywalczyłem brązowy medal w kategorii Masters +105 kg. Czy to tylko tyle...? Myślę, że to wielkie moje prywatne osiągnięcie, przecież to były Mistrzostwa Świata!!! Pragnę bardzo podziękować swojemu sponsorowi KOW-POL Artur Kowalski Ciężka Pomoc Drogowa i Holowanie TIR bez Was by mnie tu nie było. To jest nasz wspólny medal. Dziękuję również znajomym za trzymanie kciuków, to też mi dało dużo Powera. Dziękuję również mojej rodzinie za wsparcie i wyrozumiałość".

- Na co dzień asp. szt. Dariusz Popiołek jest dyżurnym w Komedzie Powiatowej Policji w Makowie Mazowieckim. Znakomicie łączy służbę ze swoją pasją i zamiłowaniem do sportu, w którym odnosi sukcesy. Od zawsze interesował go sport, a szczególnie kulturystyka. Od blisko 4 lat intensywnie trenuje armwrestling – powiedziała st. asp. Monika Winnik, oficer prasowy makowskiej policji.

Przypomniała, że Dariusz Popiołek ma na swoim koncie tytuły mistrza i wicemistrza Polski w kategorii Masters +105 kg, mistrza Europy (na lewą rękę) oraz wicemistrza (na prawą rękę). Swoje sukcesy zawdzięcza ciężkiej pracy, bo jak mówi, „armwrestling to nie tylko trening rąk, ale również przygotowanie ogólnorozwojowe".

IK

Maków Maz.

Przedszkolaki w komendzie policji

Dzieci z Przedszkola nr 2 w Makowie Mazowieckim 29 września odwiedziły policjantów w makowskiej komendzie.

Dowiedziały się o pracy policjanta, a z dzielnicową rozmawiały o bezpieczeństwie, przede wszystkim w ruchu drogowym.

- Każdy z uczestników mógł poćwiczyć pod czujnym okiem policjanta przechodzenie przez przejście dla pieszych. Ze względu na zmieniającą się już pogodę i wcześniej zapadający zmrok policjantka tłumaczyła, jak ważne jest noszenie elementów odblaskowych – powiedziała st. asp. Monika Winnik, oficer prasowy KPP w Makowie Maz.

Dużą atrakcją dla dzieci było obejrzenie radiowozu i sprzętu policyjnego oraz pokaz, w jaki sposób zabezpieczane są ślady linii papilarnych przy użyciu specjalistycznego sprzętu. Każdy też mógł zrobić odcisk swojej dłoni. Dzieci zobaczyły także policyjny areszt.

IK

FOT. KPP W MAKOWIE MAZ.

Dowódca zmiany z nagrodą

Kpt. Arkadiusz Łojewski z Komendy Powiatowej Państwowej Straży Pożarnej w Makowie Mazowieckim otrzymał nagrodę mazowieckiego komendanta wojewódzkiego PSP.

- Mazowiecki komendant wojewódzki PSP nadbryg. Jarosław Nowosielski rozkazem 485/2022 z dnia 29 września br. wyróżnił nagrodą pieniężną funkcjonariusza pełniącego funkcję dowódcy zmiany – poinformował st. kpt. Bartosz Kołodziejski, oficer prasowy makowskiej KP PSP.

Wyróżnionemu kpt. Arkadiuszowi Łojewskiemu nagrodę za „wzorowe wykonywanie zadań służbowych wyróżniające się efektami dla działania, promocji i rozwoju PSP na szczeblu ponad powiatowym", w imieniu mazowieckiego komendanta wojewódzkiego, wręczył 6 października st. bryg. Andrzej Król, komendant powiatowy PSP w Makowie Mazowieckim.

To jedenasta nagroda w komendzie w ostatnim czasie. Wcześniej otrzymali je: strażacy z grupy ratownictwa wodno-nurkowego i strażacy stanowiska kierowania komendanta powiatowego.

IK

FOT. KP PSP W MAKOWIE MAZ.

Nagrodę kpt. Arkadiuszowi Łojewskiemu wręczył komendant st. bryg. Andrzej Król

eprasa.pl 6a117f490d

Ciechanowski Hubertus

Uroczystą mszą św. (z oprawą myśliwską) w kościele farnym w Ciechanowie, celebrowaną przez emerytowanego biskupa Piotra Liberę rozpoczęły się obchody święta myśliwych, leśników i jeźdźców – świętego Hubertusa.

Po uroczystościach kościelnych nastąpił przemarsz pocztów sztandarowych i wszystkich uczestników, przy dźwiękach orkiestry dętej OSP Glinojeck, do Powiatowego Centrum Kultury i Sztuki, gdzie rozpoczął się piknik ekologiczny. Organizatorzy przygotowali wiele atrakcji, m.in. pokaz psów myśliwskich i ptaków łownych, swoje wyroby i potrawy zademonstrowały koła łowieckie i Koła Gospodyń Wiejskich. Można było spróbować potraw z dziczyzny i innych regionalnych przysmaków. Podczas pikniku wręczono odznaczenia myśliwskie najbardziej aktywnym członkom oraz odbyło się uroczyste ślubowanie nowych adeptów myślistwa.

Okręgowe Obchody Dnia św. Huberta „II Ciechanowski Hubertus" zorganizowane zostały przez Polski Związek Łowiecki Zarząd Okręgowy w Ciechanowie oraz koła łowieckie z tego terenu. Partnerem były Lasy Państwowe.

Patronat nad wydarzeniem objął Rafał Romanowski, sekretarz stanu w Ministerstwie Rolnictwa.

Na zakończenie pikniku dla uczestników i mieszkańców miasta zagrał zespół „Taraka" – podaj rękę Ukrainie.

Warto nadmienić, że za rok Polski Związek Łowiecki będzie obchodził wyjątkowy jubileusz - 100-lecie działalności.

Tekst i fot.
ZENON LEWANDOWSKI

Hubertus – święto myśliwych, leśników i jeźdźców. Nazwa pochodzi od świętego Huberta, patrona myśliwych i jeźdźców. Święto po raz pierwszy obchodzono około w 1444 roku.

W Polsce kult św. Huberta sięga XVIII wieku. Z jego wprowadzeniem związane są dzieje dynastii władców saskich, którzy zasiadali na tronie polskim.

Wczasach II Rzeczypospolitej pierwszym organizatorem polowań hubertowskich w Spale był prezydent Ignacy Mościcki. Odbyło się ono 3 listopada 1930 roku.

Do dziś w polskiej tradycji łowieckiej dzień św. Huberta jest okazją do tzw. hubertowin, czyli polowania zbiorowego o charakterze szczególnie uroczystym, z zachowaniem historycznych wzorców i ceremoniałów. Organizowane tego dnia polowania poprzedzają często msze święte w intencji myśliwych. Odbywają się one nie tylko w kościołach, ale także przy leśnych kapliczkach poświęconych temu patronowi.

Muzeum Wsi Mazowieckiej w Sierpcu nagrodzone!

28 września br. odbyło się uroczyste wręczenie nagród i honorowych wyróżnień laureatom konkursu Mazowieckie Zdarzenia Muzealne – „Wierzba". Muzeum Małego Miasta w Bieżuniu oddział Muzeum Wsi Mazowieckiej w Sierpcu zajęło I miejsce w tym prestiżowym konkursie w kategorii „Najlepszy projekt otwarty" za realizację projektu pt. „Rewitalizacja obiektów Muzeum Małego Miasta w Bieżuniu oddział Muzeum Wsi Mazowieckiej w Sierpcu".

W tegorocznej edycji konkursu zorganizowanego przez Samorząd Województwa Mazowieckiego oraz Mazowiecki Oddział Stowarzyszenia Muzealników Polskich o zwycięstwo ubiegały się aż 134 zdarzenia muzealne z całego Mazowsza. W rywalizacji brały udział zarówno duże muzea narodowe, jak również mniejsze prywatne instytucje. Kapituła wyłoniła Laureata Grand Prix i 29 laureatów poszczególnych kategorii konkursowych oraz przyznała 18 wyróżnień za najlepsze wystawy, projekty otwarte i edukacyjne, muzea w sieci, najciekawsze wydawnictwa oraz plakaty muzealne. Jak zaznaczył Marszałek Województwa Mazowieckiego Adam Struzik, nagrodzone projekty wyróżniały się innowacyjnością i kreatywnością. Są nieszablonowe, ciekawe i potwierdzają, z jak wielką dbałością mazowieckie placówki przygotowują wystawy, wydarzenia czy publikacje. Nagrodzone i wyróżnione projekty w przystępny i interesujący sposób przybliżają historię i dziedzictwo, pamięć o ważnych wydarzeniach oraz dorobku poprzednich pokoleń.

Niezmiernie cieszy fakt, iż wśród nagrodzonych znalazł się także projekt, będący efektem trwających cztery lata prac modernizacyjnych w Muzeum Małego Miasta w Bieżuniu oddział Muzeum Wsi Mazowieckiej w Sierpcu. Rewitalizacja obiektów została sfinansowana w całości z budżetu Województwa Mazowieckiego. Nadrzędnym celem, który przyświecał pracom związanym z modernizacją budynków tworzących bieżuńskie muzeum było przywrócenie pięciu obiektom ich funkcji historycznych, wystawienniczych, mieszkalnych oraz estetycznych. Odtworzone zostały wnętrza mieszkalne wybitnego poety Stefana Gołębiowskiego, a także warsztaty rzemieślnicze, typowe dla specyfiki małego miasta. Najważniejsze historyczne momenty, kluczowe postacie, które miały niezaprzeczalny wpływ na funkcjonowanie Bieżunia zostały zobrazowane osobistymi pamiątkami mieszkańców, dokumentami i fotografiami sprzed lat. Zgromadzone w jednym miejscu pozwalają poznać historię miasta w sposób wyczerpujący i szczegółowy. Podjęte działania pozytywnie wpłynęły nie tylko na wizerunek, ale także na potencjał zabytkowego zespołu. Teraz każdy może poznać piękną historię drzemiącą w tym niewielkim nadwkrzeńskim miasteczku. Ekspozycje w bieżuńskim muzeum są już dostępne dla zwiedzających.

Wystawy można zwiedzać od wtorku do piątku w godz. 8.00–16.00 oraz w soboty i niedziele w godz. 10.00–18.00.

AGNIESZKA JEZIERSKA–CHALICKA

eprasa.pl 6a117f490d

OGŁOSZENIA DROBNE

BUDOWLANE

Używane, nowe: grzejniki, drzwi, okna plastikowe. Wszystkie wymiary od ręki, również gospodarcze od 80 zł. Tanio. Ojrzeń, Ciechanowska 12A. 502 543 397

FC-0750/22

Usługi ziemne koparko-ładowarką JCB 4CX. Kontakt tel. 784 615 467

M5137-51669

Asfalt na zimno w workach. 23 673 34 35

FC-0721/22

Usługi ogólnobudowlane. Tel. 507 567 910

FN-110

Sprzedam bojler ciepłej wody firmy Galmet 140 l, ocieplany, pionowy, stojący. 784 704 755

SP-18

Projekty budowlane z formalnościami. Tel. 796 100 703

M4504-07057

MOTORYZACYJNE

Skup samochodów. 513 552 226

FC-0128/22

ZŁOMOWANIE POJAZDÓW, SZYBKI ODBIÓR Z MIEJSCA, PŁATNOŚĆ GOTÓWKĄ. TEL. 668 939 875

M5173-76910

Garaże Blaszane, ROBSTAL.pl

bramy garażowe, hale, magazyny, kojce dla psów.

MOCNA KONSTRUKCJA! - OCYNK.

TYLKO U NAS WZMOCNIONY TRAPEZ BLACHY!

Montaż Gratis! Krótkie Terminy, Tel. 509-038-426, www.robstal.pl

FCP-32

Lek. Urszula Rudzińska specjalista neurolog

Certyfikowany lekarz medycyny estetycznej

Leczenie: bóle głowy, kręgosłupa, padaczka, choroba Parkinsona, SM Zabiegi medycyny estetycznej

Gabinet: Ciechanów, ul. Spółdzielcza 2 rejestracja: 501 238 075

FCP-N

lek. Dariusz Rudziński

SPECJALISTA PSYCHIATRA

specjalista psychiatra dzieci i młodzieży

LECZENIE:

depresji, nerwic, lęku, psychoz, zaburzeń snu - u dorosłych i dzieci

Ciechanów, ul. Spółdzielcza 2 Rejestracja: tel. 501 238 075

FC-3221

Sprzedam Citroena C3 1,4 benzyna, 2009 rok. 606 462 956

fcp-rm

Sprzedam Fiata Punto 1,2, 2013, benzyna, gaz. 509 292 640

PC-01242/22

NIERUCHOMOŚCI

Sprzedam mieszkanie bezczynszowe 44 m² w centrum Ciechanowa, II piętro. Tel. 691 940 736

fcp-as

Sprzedam działkę rolną 56 a, Rutki Głowice. 516 764 809

PC-01231/22

Sprzedam M-4, Ciechanów. 721 245 023

PC-01234/22

Sprzedam 2 ha, Ciechanów. 724 473 969

PC-01103/22

Noclegi, pomieszczenia biurowe, Ciechanów. Tel. 602 385 465

FC-0710/22

Sprzedam działkę budowlaną w Strusinie - na granicy Sońska. Szczegóły na: www.otodom.pl, telefon 882 842 080

FC-0910/22

Garaż blaszany ocynkowany - sprzedam. 793 176 456

PC-01218/22

Sprzedam siedlisko 78 a z budynkami, Bogurzynek, 165 tys. 690 860 712

RM-81

Wynajmę kawalerkę. 508 915 129

M4373-10007

Wynajmę mieszkanie. 508 915 129

M5633-20208

Wynajmę oficynę, Mława. 534 719 428

SM-81

PRACA

Zatrudnię brukarzy i pomocników, bardzo dobre warunki pracy, płacy. 507 689 717

PC-01173/22

Zatrudnię kierowcę kat. C+E, kraj, przewóz zboża. 669 453 003

FC-0879/22

Kierowcę kat. C+E, kraj. 604 414 197

FC-0758/22

Zatrudnię w gospodarstwie rolnym. 512 704 741

PC-01228/22

Ciechanowska Spółdzielnia Mleczarska zatrudni pracownika do księgowości - pełna księgowość. Tel. 23 671 23 30

FC-0926/22

Również dla osób z orzeczeniem! Płońsk. Pakowanie ciastek! Dojazdy. 734 108 163

FC-0945/22

Zatrudnię rencistę do pomocy w gospodarstwie. 512 967 315

M3942-46461

Zatrudnię pracowników budowlanych: murarzy, zbrojarzy, cieśli z doświadczeniem lub do przyuczenia. Więcej informacji pod numerem telefonu 506 788 415

M5485-89010

Zatrudnię brukarzy i pomocników. 608 164 160

RM-83

Zatrudnię mechanika samochodowego oraz pracownika fizycznego. Strzegowo, 500 167 449

FC-0947/22

Zatrudnię osobę do skupu bydła. Wymagane prawo jazdy kat. B, mile widziana kat. C. Tel. 23 689 15 68, dzwonić w godz. 10.00-16.00

FC-0889/22

Przyjmę do pracy w gospodarstwie rolnym. 794 052 720

M4392-68617

Zatrudnię kierowcę kat. B (na busy-krótkie trasy) emeryta lub rencistę - konieczne doświadczenie. Strzegowo, 515 400 777

FC-0947/22

Zatrudnię w gospodarstwie, zakwaterowanie, wyżywienie. 500 270 610

SP-19

ROLNICZE

Sprzedam działkę z budynkami okolice Opinogóry. 512 201 064

PC-01236/22

Sprzedam rozsiewacz Piast, siewkę do nawozów 800 l. 510 377 886

PC-01237/22

Sprzedam prosięta. 603 323 722

PC-01238/22

SKLEP & SERWIS Hubert Malinowski

KÄRCHER

OFERUJEMY:

- myjki nowe i używane: KÄRCHER i KRANZLE
- urządzenia czyszczące myjące
- akcesoria, chemię profesjonalną
- serwis gwarancyjny i pogwarancyjny
- odzież i obuwie robocze, artykuły BHP

Sklep: Ciechanów, ul. Wojska Polskiego 32, tel. 509 274 870

Serwis: Przybyszewo 3 k. Regimina, tel. 501 444 220

FC-702

eprasa.pl 6a117f490d

Sprzedam ziemniaki paszowe, Władysławowo koło Ciechanowa. 660 914 600

FC-0909/22

Młócenie kukurydzy na ziarno. 509 928 204

FC-0929/22

Sprzedam tuszki gęsi. 793 857 758

PC-01232/22

Korekcja racic. Weekendowe dojenie i obsługa stada. 510 526 699

PC-01233/22

Sprzedam ziemię rolną. 697 839 808

PC-01229/22

Sprzedam pług Unia, grubera, agregat uprawowy 3 m. 516 764 809

PC-01230/22

Sprzedam 2 ha, Ciechanów. 724 473 969

PC-01103/22

Sprzedam brony ciężkie. 604 892 885

PC-01241/22

Koszenie kukurydzy nową sieczkarnią. 698 259 260

PC-01014/22

Okna gospodarcze. 507 108 996

FC-0748/22

Wywóz obornika Fliegl 20 t z załadunkiem ładowarką, beczka 20 tys. l. 513 705 855

FC-0137/22

Sprzedam owies. 518 371 365

PC-01175/22

Sprzedam siano, sianokiszonkę, pług, siewnik, talerzówkę. 692 350 269

PC-01163/22

Sprzedam źrebówkę zimnokrwistą 7-miesięczną, klacz źrebną. 504 652 931

PC-01224/22

Sprzedam bronę aktywną Kuhn HR 304 D, 2015 r., hydropak do siewnika, utwardzone zęby, 2020 r. 511 739 386

FC-0924/22

Wyprzedaż: przyczepy wywrotka 4,5 t, jednoosiowa zwykła, ślimak 8 m, lejek do nawozów, opryskiwacz, kultywator z wałkiem, brony 3 szt., siewnik Poznaniak. 793 176 456

PC-01210/22

Sprzedam 4 ha ziemi Strzeszewo k. Glinojecka. 601 595 016

PC-01212/22

Sprzedam siewnik 5 m Kverneland, talerzówka 3 m, siewnik talerzowy do koniczyny i traw 2,5 m. 601 595 016

PC-01213/22

Schładzalniki 150-6000 l, dojarki, hale udojowe. Sprzedaż, montaż, zamiana. Siewniki, rozsiewacze, przetrząsarki. Nasielsk, tel. 604 554 034

FN-82

Projekty budowlane dla przemysłu i rolnictwa. Tel. 796 100 703

M6607-66863

Sprzedam wysłodki buraczane. 788 644 185

FE-63

Sprzedam kombajn Anna, sortownik Puck, rozrzutnik 6 tandem, I właściciel. Tel. 503 415 126

M6070-39090

Skup - wszystkie ciągniki, maszyny rolnicze, budowlane. 693 888 308

M5806-10899

Kupię ładowarki i ciągniki rolnicze. 507 771 711

M6704-70086

Kupię rozsiewacz wapna. 606 550 489

M6865-86843

Kupię maciory na ubój. 604 092 132

SU-54

Sprzedam słomę w belach. 508 206 277

SU-55

Sprzedam konika polskiego, zbiornik do mleka 600 l Alfa Laval. 508 456 175

SM-79

Sprzedam 30 buhajków od 100 do 400 kg. 605 063 800

RM-85

Sprzedam dwie klacze konika polskiego źrebne i źrebaka. Klacze dopłatowe. 603 502 876

FC-0943/22

Sprzedam dwie cielne jałówki, 12000 zł dwie sztuki. 603 502 876

FC-0943/22

Kupię pług 4-skibowy. 797 424 120

SU-61

Sprzedam ciągniki, szambiarki, przyczepę samozbierającą, pługi, grubera, rozrzutnik, zgrabiarki, siewki, wycinacz, chwytak, kosiarkę rotacyjną, siewnik, części do ciągnika Renault i inne. 600 584 629

SM-80

Sprzedam siano w belach i sadzarkę czeską. Tel. 783 489 889

FN-117

Sprzedam źrebną klacz zimnokrwistą. Tel. 661 033 855

FN-118

Sprzedam źrebną klacz zimnokrwistą ze źrebakiem. 661 033 855

FN-119

Sprzedam stado krów mlecznych i jałówek - likwidacja, prasę Sipma Farma 2. Tel. 693 777 904

FN-120

RÓŻNE

Oddam dwie kanapy rozkładane. 604 536 181

fcp-ad

Owczarki niemieckie - szczenięta ur. 14.07.22 długo- i krótkowłose, 650 zł. 668 905 524

PC-01205/22

1001 drobiazgów, rowery, lodówki, zamrażarki, zmywarki, kosiarki, materace, meble, dywany, używane. Ojrzeń, 507 108 996

FC-0749/22

Sprzedam dwie komody. 604 536 181

fcp-ad

Kupię: topolę, sosnę, olszynę. 509 042 402

FC-0927/22

Sprzedam gruszki, jabłka ekologiczne - 1 zł. 512 618 009

FC-0946/22

Asfalt z remontera na gorąco. 23 673 34 35

FC-0721/22

KUPIĘ

prasę Rolującą Metal-Fach, Claas Rollant 42, 44, 46, 62, 66, 250, Arobale, Welger, John Deere, Krone, Deuzh-Fahr, Vicon, Greenland, Carraro. Kombajn ziemniaczany Anna, Bolko, Sortownik zbożowy z hederem do 3 m, Volvo, Sampo, półzawieszany do ciągnika Z020, prasę kostkującą Sipma Z224/1, Welger, John Deere, Famarol

535-057-230

FCP-300

SUPER POŻYCZKA. KASA w 15 min. 515 459 414

M5204-87356

Wynajmę ziemię pod fotowoltaikę, klasa ziemi IV, V, VI. Tel. 537 411 996

FN-111

Sprzedam meble kuchenne z demontażu plus lodówkę, płytę indukcyjną, pochłaniacz, zlewozmywak, piekarnik. Tel. 608 029 743

FC-0948/22

Chryzantemy sprzedam w hurcie i detalu. Niska cena. Telefon 521 799 514

M4097-15606

Kruszywa, żwir, czarnoziem. 23 673 34 35

FC-0721/22

Sprzedaż mebli stylowych. 515 108 538

RM-77

Wyprzedaż mebli wypoczynkowych. Duże rabaty. 515 108 538

RM-84

STAROSTA CIECHANOWSKI

informuje,

że na tablicy ogłoszeń w siedzibie Starostwa Powiatowego w Ciechanowie przy ul. 17 Stycznia 7 został wywieszony wykaz nieruchomości położonej w Ojrzeniu, przeznaczonej do zbycia z zasobu Skarbu Państwa w drodze darowizny na cele publiczne. Wykaz ten został również zamieszczony na stronach internetowych: Biuletynie Informacji Publicznej Starostwa Powiatowego w Ciechanowie oraz Wojewody Mazowieckiego.

Wykaz został wywieszony na okres 21 dni.

FCP-308

ZARZĄD POWIATU CIECHANOWSKIEGO

informuje,

że na tablicy ogłoszeń w siedzibie Starostwa Powiatowego w Ciechanowie ul. 17 Stycznia 7 oraz na stronie internetowej Biuletynu Informacji Publicznej Starostwa Powiatowego w Ciechanowie został wywieszony wykaz nieruchomości Powiatu Ciechanowskiego przeznaczonej do oddania w użyczenie na rzecz Powiatowego Inspektoratu Nadzoru Budowlanego.

Wykaz podlega wywieszeniu na okres 21 dni.

FCP-303

WÓJT GMINY SIEMIĄTKOWO

działając na podstawie art. 35 ust. 1 ustawy z dnia 21 sierpnia 1997 r. o gospodarce nieruchomościami (tj. Dz. U. z 2021 r. poz. 1899 ze zm.) podaje do publicznej wiadomości, że na tablicy informacyjnej w siedzibie Urzędu Gminy Siemiątkowo w dniu 12 października 2022 r. został wywieszony wykaz nieruchomości przeznaczonych do sprzedaży na rzecz dotychczasowego użytkownika wieczystego w drodze bezprzetargowej oraz wykaz nieruchomości przeznaczonych do sprzedaży w drodze przetargu.

Szczegółowe informacje i wyjaśnienia można uzyskać w Referacie Infrastruktury Urzędu Gminy Siemiątkowo (pok. Nr 9), tel. 23/ 679 61 76 wew. 16.

Wójt
/-/ mgr Piotr Kostrzewski

FCP-306

WYCIĄG Z OGŁOSZENIA PRZETARGU

sporządzony zgodnie z § 6 ust. 5a Rozporządzenia Rady Ministrów z dnia 14 września 2004 r. w sprawie sposobu i trybu przeprowadzania przetargów oraz rokowań na zbycie nieruchomości (Dz. U. z 2021 r., poz. 2213, j.t.)

WÓJT GMINY LIPOWIEC KOŚCIELNY

ogłasza III przetarg ustny nieograniczony na sprzedaż nieruchomości gruntowej, położonej w Kęczewie, składającej się z: niezabudowanej działki nr 639/2, ob. 0004, o pow. 0,6316 ha oraz zabudowanej działki nr 639/3, ob. 0004, o pow. 0,3541 ha.

1. Opis nieruchomości:
   Położenie: Kęczewo, pn. – zach. część gminy, przy drodze o nawierzchni asfaltowej, uzbrojona w sieć energii elektrycznej i w sieć wodociągową.
   Sąsiedztwo: zabudowania zagrodowe, mieszkaniowe oraz grunty rolne.
   Kształt: zbliżony do regularnego.
   Nie podlega obciążeniom, ani nie jest przedmiotem żadnych zobowiązań.
   Księga Wieczysta: PL1M/000 41328/6
   Przeznaczenie w mpzp: 5 U – tereny zabudowy usługowej (dz. 639/2)
   1 MW – tereny zabudowy mieszkaniowej wielorodzinnej (dz. 639/3)
2. Cena wywoławcza nieruchomości: **298 000,00 zł**
3. Termin i miejsce przetargu: 18 listopada 2022 r., godz. 10°°, sala konferencyjna Urzędu Gminy w Lipowcu Kościelnym
4. Wysokość wadium: 30 000,00 zł, płatne do dnia 14 listopada 2022 r.
5. Informacja o miejscu wywieszenia i publikacji ogłoszenia o przetargu: tablica ogłoszeń w siedzibie Urzędu Gminy, 06-545 Lipowiec Kościelny 213 oraz **www.bip.lipowieckoscielny.pl.**
6. Dane teleadresowe, pod którymi można uzyskać szczegółowe informacje dotyczące przetargu:

Urząd Gminy w Lipowcu Kościelnym (06-545 Lipowiec Kościelny 213), pok. 15, tel. (23) 655 50 28 do 29.

WÓJT GMINY
Jarosław Goschorski

FCP-305

eprasa.pl 6a117f490d

Skup trzody i bydła

Płatność w 3 dni lub gotówką

Odbiór z Gospodarstwa
„AGROL" Adam Dymkowski
Goszczyce Poświętne 7
09-130 Baboszewo
tel. 23 661 20 45, 511 492 526

FC-1360

DĄB POL
EKSPORT ZWIERZĄT SKUP BYDŁA
Zygmuntowo k/Ciechanowa
tel. 23 671 72 08
kom. 507 132 860

Skup, ubój, eksport zwierząt

23 671-72-08
507-132-860
e-mail: dab.pol@wp.pl

FCP-191

SKUP TRZODY I BYDŁA
Płatność 3 dni
AR-POL
Nowe Miasto k/Płońska tel. 690 393 441

Skup trzody i bydła AR-POL

Arkadiusz Mochtak

Szybka płatność 3 dni lub gotówka

Odbiór z gospodarstwa
tuczniki, maciory, knury, krowy, byki, jałówki

Nowe Miasto k. Płońska, ul. Młodzieżowa 1
tel. 690 393 441

FC-1253

Skup bydła rzeźnego

SKUP BYDŁA RZEŹNEGO
tel. 500 224 312
KAR-POL

Odbiór z gospodarstwa.

Płatność w 3 dni!

0500 224 312

FC-479

Ubojnia zwierząt
Elżbieta Słonczewska
w spadku

Pianowo Bargły 3 k. Nasielska

skupuje krowy oraz młode bydło

Odbiór z gospodarstwa.

tel. 606 402 852, 504 154 315
lub 604 206 737

FN-20

SKUP BYDŁA

KROWY
BYKI
JAŁÓWKI

Płatność 2 dni

505 241 513

Skup bydła

Marcin Malinowski

konkurencyjne ceny

511 394 119

PRZELEW 2 DNI/GOTÓWKA

FCPz

MĘBLE ZACHODNIE UŻYWANE

Stoły z krzesłami, kredensy, komody, zegary, komplety wypoczynkowe ze skóry, rogówki, szafy, lampy, bibeloty.

SUPER JAKOŚĆ, ATRAKCYJNE CENY.

PRZASNYSZ, ul. Ciechanowska 5
(obok Urzędu Miasta), tel. 660 698 805,
Pon.-Pt. 9.00-16.00, Sob. 9.00-13.00

FCP-310

WÓJT GMINY OPINOGÓRA GÓRNA

informuje,

że w dniu 18 października 2022 r. na tablicy ogłoszeń został wywieszony wykaz nieruchomości do zbycia. Wykaz dotyczy zabudowanej nieruchomości w miejscowości Zygmuntowo. Pełna treść wykazu dostępna będzie również na stronach internetowych Urzędu Gminy w Opinogórze Górnej **https://opinogoragorna.pl oraz http://ugopinogora.bip.org.pl**

FCP-307

O G Ł O S Z E N I E

Zarząd Spółdzielni Mieszkaniowej Lokatorsko - Własnościowej w Raciążu, ul. Jana Pawła II 1B ogłasza, że dysponuje wolnym lokalem mieszkalnym nr 12 o powierzchni użytkowej 37,50 m^2, zlokalizowanym w budynku przy ul. 19 Stycznia 17 na III piętrze, składającym się z 2 pokoi, kuchni, łazienki oraz przedpokoju. Z dużego pokoju wyjście na balkon. Lokal wymaga remontu. (III przetarg)

Wartość lokalu wynosi 78 570,00 zł /słownie złotych: siedemdziesiąt osiem tysięcy pięćset siedemdziesiąt 00/100 /

Zgodnie ze Statutem pierwszeństwo w nabyciu w/w lokalu mają członkowie oczekujący, którzy nie mają zaspokojonych potrzeb mieszkaniowych, tj. nie posiadają prawa własności do lokalu mieszkalnego lub domu wolno stojącego; którym nie przysługuje spółdzielcze własnościowe prawo do lokalu mieszkalnego, spółdzielcze lokatorskie prawo do lokalu mieszkalnego, ani prawo do domu jednorodzinnego w spółdzielni mieszkaniowej.

Oferty kupna należy składać w zaklejonych kopertach w biurze Spółdzielni w terminie 14 dni od ukazania się ogłoszenia tj. **do dnia 02.11.2022 r. do godz. 11-ej** z zaznaczeniem na kopercie:

„oferta – przetarg na lokal nr 12 przy ul. 19 Stycznia 17"

W przypadku braku chętnych członków Spółdzielni spełniających w/w warunki, Zarząd ogłasza przetarg nieograniczony na sprzedaż w/w lokalu, który odbędzie się po upływie 21 dni od ukazania się tegoż ogłoszenia:

Termin składania ofert 09.11.2022 r. godz. 11:00
Otwarcie ofert w dniu 09.11.2022 r. godz. 11:30

Warunkiem przystąpienia do przetargu jest wpłacanie **wadium w wysokości 3928,50 zł. (słownie złotych: trzy tysiące dziewięćset dwadzieścia osiem 50/100 zł)**

Wpłaty wadium można dokonać na rachunek bankowy nr 28 8011 0008 0100 0957 1270 0001 w Banku Spółdzielczym Nowy Dwór Mazowiecki oddz. w Raciążu przy ul. Jana Pawła II 7 w terminie do dnia 09.11.2022r. do godz. 11:00.

Osoba, która wygra przetarg zobowiązana będzie dokonać wpłaty zaoferowanej kwoty pomniejszonej o wpłacone wadium.

Wadium przepada na rzecz Spółdzielni, jeżeli oferent, który wygrał przetarg uchyli się od wpłaty zaoferowanej sumy w terminie 40 dni, tj. do dnia 20.12.2022r.

Nabywca jest zobowiązany pokryć wszystkie koszty: notarialne, opłaty sądowe, podatek od czynności cywilnoprawnych oraz wnosić od dnia 01.12.2022r. opłatę za mieszkanie.

Zarząd Spółdzielni zastrzega sobie prawo unieważnienia przetargu bez podania przyczyny.

W celu obejrzenia lokalu należy kontaktować się z GZM pod nr tel. 23 679 12 47 w godz. 9:00 – 13:00.

Przed złożeniem ofert należy zapoznać się z regulaminem przetargów na lokale odzyskane przez Spółdzielnię, aby uzyskać informację co powinna zawierać oferta przetargu – od poniedziałku do piątku w biurze Spółdzielni w godz. 8:00 - 14:00.

FCP-311

TOWARZYSKIE

Poznam pana do 65 lat. Stały związek. 784 510 154

PC-01235/22

Poznam panią do 55 lat szczupłą by u mnie zamieszkała. 573 777 244

PC-01153/22

Poznam dziewczynę do 40 lat. 516 292 105

PC-01164/22

Pani pozna panów. 792 207 348

PC-00749/22

Praca dla pań mieszkanie, wysokie zarobki. 502 939 307

PC-01028/22

Atrakcyjna brunetka, domowa, cicha atmosfera, gwarantowana dyskrecja. 791 409 697

FC-0944/22

Duży biust. Płońsk, 797 379 752

M6653-43671

olej napędowy, olej opałowy
z dostawą
Tel: 501 680 623

GARAŻE Blaszane
BRAMY Garażowe
KOJCE dla Psów
Konstal PRODUCENT
Najniższe CENY
Automatyka do bram
Dogodne RATY
Transport i montaż
GRATIS cały KRAJ
23-683-10-85 22-100-45-96
24-368-32-17 56-649-44-30
29-642-34-61 89-650-30-43
505-526-036 509-574-644
www.konstal-garaze.pl

WÓJT GMINY KRASNE

informuje

Stosownie do rat. 35 ust. 1 i 2 ustawy z dnia 21.08.1997 r., o gospodarce nieruchomościami (Dz. U. z 2021r., poz. 1899 z późn. zm.), informuje, iż na tablicy ogłoszeń Urzędu Gminy Krasne, ul. Adama Mickiewicza 23, 06-408 Krasne, na stronie internetowej Biuletynu Informacji Publicznej, prowadzonej przez Urząd Gminy Krasne, pod adresem: www.bip.krasne.pl., oraz stronie internetowej pod adresem www.krasne.pl, został wywieszony na okres 21 dni wykaz nieruchomości przeznaczonych do wydzierżawienia w trybie bez przetargowym na okres do 3 lat.

FCP-312

USŁUGI

Wycinanie drzew i krzewów. 792 851 758

PC-01244/22

Renowacja nagrobków, odnawianie liter, mycie, pastowanie, układanie kostki. 792 851 758

PC-01245/22

Usługi remontowe. 517 862 074

PC-01111/22

Naprawa lodówek, zamrażarek, lad chłodniczych, schładzalników do mleka. 697 342 132

FC-0772/22

Usługi hydrauliczne. 508 491 711

SM-78

Firma wykona dla Państwa wszelkie remonty, biura, mieszkania, domy. 798 098 051

PC-00975/22

Usługi remontowo-budowlane. Glazura, terakota, poddasza, kompleksowe wykończenia wnętrz. 798 234 633, 508 857 185

PC-01174/22

Odnawianie wanien. 600 979 826

FC-0925/22

Usługi dekarskie. 798 204 524

SU-45

Wycinka drzew, wynajem podnośnika koszowego i usługi rębakiem. Tel. 507 567 910

FN-109

Pfeifer & Langen Polska S.A.

Bezpieczny pracowadca to bezpieczna praca ...i bezpieczna rodzina!

Dołącz do Diamantowej Ekipy!

APLIKUJ!

www.pfeifer-langen.pl/kariera rekrutacja@diamant.pl

lub osobiście w naszych cukrowniach:

w Gostyniu, Fabryczna 2 w Miejskiej Górce, Rawicka 44 w Środzie Wielkopolskiej, Niedziałkowskiego 27

Ogłoszenie drobne przez internet!

- Wejdź na stronę www.ciechpress.pl
- Kliknij zakładkę - Reklama/Ogłoszenie drobne do TC
- Zastosuj się do poleceń

Wygodnie, szybko, nie wychodząc z domu!

eprasa.pl 6a117f490d

Nowy Szelków

Jeleń wybiegł pod koła samochodu

Jesień to szczególnie niebezpieczny moment i duże prawdopodobieństwo nagłego pojawienia się na drogach zwierzyny leśnej. Przekonał się o tym 24-latek z Ciechanowa, który w piątek, 14 października o godz. 4.25 w Nowym Szelkowie (pow. makowski) uderzył samochodem w jelenia. Kierowcy nic się nie stało, ale zwierzę w wyniku odniesionych ran trzeba było zastrzelić.

Do zdarzenia doszło na drodze krajowej nr K 61. Mężczyzna jadący samochodem marki Renault nie zdążył zahamować, gdy na drodze od strony lasu wybiegł mu jeleń.

Wszystko wyglądało dość makabrycznie. Uderzony samochodem jeleń wskoczył kierowcy na siedzenie. Strażacy musieli wyciągać zranione zwierzę z auta. Lekarz weterynarii i przedstawiciele PZŁ podjęli decyzję o zastrzeleniu zwierzęcia.

Rdk

Wysadzili bankomat, ukradli pieniądze

Płońska prokuratura prowadzi dochodzenie w sprawie wysadzenia bankomatu w Nacpolsku, w gminie Naruszewo. Do zdarzenia doszło w nocy z niedzieli na poniedziałek 10 października.

Prokuratura ujawniła, że włamano się do Mazowieckiego Banku Spółdzielczego filia w Nacpolsku, gdzie wysadzono bankomat i skradziono pokaźną kwotę - ponad 190 tys. zł.

Poza pieniędzmi są jeszcze inne, całkiem spory szkody, spowodowane wysadzeniem bankomatu. Pokrzywdzony bank oszacował je na blisko 100 tys. zł.

Wybuch wysadził nie tylko bankomat, ale zniszczył też podsufitkę, a także wyrządził szkody w sąsiednim pomieszczeniu. Uszkodzono tez ogrodzenie na terenie posesji należącej do banku i wybito szybę.

W sprawie kradzieży z Nacpolska do ubiegłego piątku, gdy oddawaliśmy tę informację do druku, nikogo nie zatrzymano. Czynności w celu ustalenia sprawców przestępstwa (raczej wątpliwe, żeby była to jedna osoba), wykonuje płońska policja.

W miejscu, gdzie znajdował się bankomat, zainstalowany jest monitoring. Być może będzie on pomocny w ujęciu sprawców, choć niewykluczone, że sprawcy pojawili się na miejscu zamaskowani, tak żeby utrudnić ich identyfikację.

Bankomat w Nacpolsku znajduje się obok ruchliwej drogi krajowej nr 7. Za nim nie ma wprawdzie zabudowy, ale w pobliżu jest także stacja paliw, a po drugiej strony drogi – domy jednorodzinne. To sprawia, że przestępcy wykazali się zuchwałością. Także z tego powodu, że wybuch w godzinach nocnych musiał narobić dużo hałasu.

rom

Oryginalny ganter wylądował w Pułtusku

Malowniczy, dostojny gąsior pojawił się przy placu Józefa Piłsudskiego w Pułtusku. Dlaczego akurat on stał się elementem małej architektury w tym miejscu i skąd przyleciał? Jaka jest jego symbolika?

Plac Piłsudskiego znajdujący się w centrum zabytkowej wyspy w Pułtusku przechodzi remont. W ramach realizowanego projektu „Strefy zieleni w Pułtusku" teren został już uporządkowany, wprowadzono nowy układ pieszych alejek, pojawiła się roślinność a dla najmłodszych zamontowano nowoczesne urządzenia na placu zabaw. To miejsce często odwiedzane przez mieszkańców zwłaszcza rodziny z dziećmi, gdyż przychodzili tutaj na plac zabaw ze swoimi pociechami. Na efekty końcowe inwestycji i czas relaksu w parku przyjdzie jeszcze poczekać.

Tymczasem teren wzbogacił się o pergole, które będą stelażem dla pnącej roślinności. Będą również wykorzystywane do organizacji plenerowych wystaw. To jednak nie wszystko. W przyszłości na placu Piłsudskiego pojawi się również ekspozycja poświęcona miastom partnerskim Pułtuska. Docelowo miejsce to będzie poświęcone historii i ciekawostkom o New Britain w Stanach Zjednoczonych, Senicy w Słowacji, Montmorency we Francji, węgierskiego miasta Szerencs oraz Ganderkesee w Niemczech. Ten zamysł sprawił, że heraldyczny gąsior Gardenkesee przyleciał do Pułtuska.

Malowniczy ganter jest darem od społeczności i włodarzy niemieckiego miasta partnerskiego dla Pułtuska. Jest jedną z ponad 90 tego typu rzeźb, które wylądowały już w miejscach publicznych na terenie niemieckiej gminy oraz poza jej granicami.

Za inicjatywą tworzenia kolorowych gąsiorów stoi Stowarzyszenie Promocji Projektów Społecznych – GanterART z Niemiec. Eckhard Eichhorn, wiceprzewodniczący stowarzyszenia wpadł kilka lat temu na pomysł, aby ustawić malowane rzeźby Gantera w gminie Ganderkesee. Promują artystyczne projekty w społeczności tego miasta. Forma gąsiora powstała w wyniku współpracy stowarzyszenia z artystą Delmenhorst Jürgenem Knappem. Do ozdabiania ganterów zaproszono lokalnych artystów i malarzy. Zaprojektowane przez artystów wyróżniają się, zapadają w pamięć, zwracają uwagę a tym samym promują sztukę w przestrzeni publicznej.

Każdy gąsior jest inny – ozdobiony artystycznie z odpowiednią symboliką w zależności od miejsca w którym ma stanąć. Tej symboliki nie brak pułtuskiemu gąsiorowi. Znajdziemy na nim namalowane m.in. najważniejsze zabytki Ganderkesee i Pułtuska. Umieszczono również herby obu miast partnerskich.

Dlaczego gantery?

Gęś znajduje się w herbie tego miasta a dalej idąc. Inicjatorzy projektu artystycznego, którym są malownicze gąsiory uważają, że historia i tradycja w dużej mierze determinują wygląd miejsca lub miasta. Aby móc dalej „żyć", społeczność oprócz dbania o swoje korzenie i pomniki oraz podtrzymywania pamięci o historii potrzebuje ciągle nowych impulsów i wzbogacających pomysłów. Dla społeczności Ganderkesee gantery są elementem inspiracji, nowoczesności w połączeniu z tradycją regionu i historią. Brzmi znajomo? Pułtusk to „nowoczesne miasto z tradycjami" zgodnie z hasłem promującym miasto.

Rzeźba, którą możemy podziwiać w pułtusku jest równocześnie symbolem współpracy międzynawowej obu miast. Umowę partnerską miasta podpisały we wrześniu 2018 roku.

tekst i foto bh

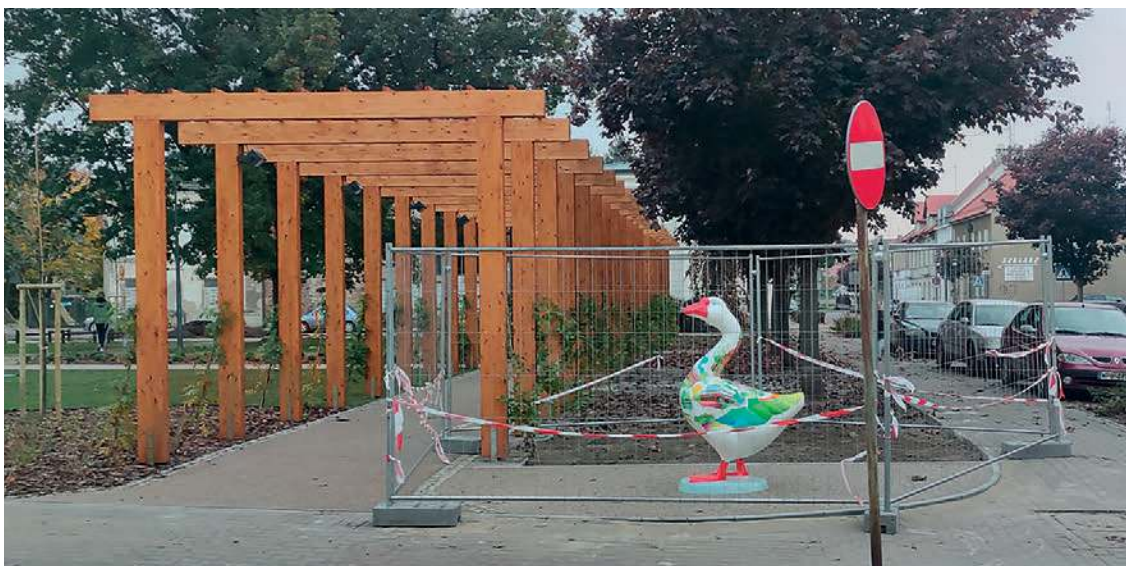

Pijany traktorzysta

18 października wieczorem patrol ruchu drogowego pełniący służbę na terenie Jońca zauważył ciągnik rolniczy, który poruszał się bez wymaganych świateł mijania i pozycyjnych. Jak się okazało, nie był to jedyny problem.

W pojeździe włączone były lampy robocze znajdujące się na dachu kabiny tzw. „szperacze", wykorzystywane do prac polowych. Do tego przyczepiony do ciągnika siewnik nie był w żaden sposób oświetlony, ani oznaczony. Na widok radiowozu kierowca zaczął jechać bardzo powoli, a gdy tylko funkcjonariusze dali mu znak do zatrzymania, zjechał na parking przy szkole. W czasie tego manewru mężczyzna uderzył zamontowanym z przodu ciągnika ładowaczem w przęsło ogrodzenia, wyłamując je.

Traktorzystą okazał się być 60-letni mieszkaniec gm. Joniec. Miał on bardzo duże problemy z utrzymaniem równowagi i rozmową z policjantami. Badanie alkotestem wykazało w jego organizmie ponad 3,2 promila alkoholu. Funkcjonariusze zatrzymali kierowcy prawo jazdy, a jego samego oraz ciągnik przekazali rodzinie.

rom

eprasa.pl 6a117f490d

V liga

Huragan zbyt silny

Od pierwszych minut sobotniego meczu w Wołominie to gospodarze wykazywali zdecydowanie większą ochotę do gry. Zapewne nie wynikało to z mniejszych chęci i ambicji ciechanowian. Piłkarze Huraganu zwyczajnie nie pozwalali odebrać sobie piłki, która dokładnie krążyła od nogi do nogi.

Piłkarze MKS-u atakowali sporadycznie, częściej byli zajęci działaniami w defensywie. Za to wołominianie chętnie atakowali - zarówno ze skrzydeł, jak i środkiem boiska.

W 28. minucie ciechanowscy obrońcy nie przecięli w porę piłki zmierzającej pod nogi Piotra Manaja. Kapitan miejscowych strzałem z bliskiej odległości strzelił nie do obrony. W pierwszej połowie gra ciechanowskim piłkarzom zwyczajnie nie „kleiła się". Nie wychodziły ani wrzutki w pole karne, a tym bardziej próby atakowania pozycyjnego. Dziesięć minut przed przerwą akcję z lewej strony zainicjował Rafał Durajczyk. Pomocnik gospodarzy postanowił wbiec w pole karne, widząc, że przychodzi mu to z ogromną łatwością, ograł najpierw całą defensywę, po czym kopnął piłkę obok bezradnego golkipera MKS-u.

Po przerwie w grze ciechanowian wreszcie coś drgnęło. Pierwszą okazję do zdobycia bramki miał Łukasz Barankiewicz - rosły napastnik, który w tym sezonie zanotował już dwa hattricki, uderzył jednak niecelnie. Przez kolejny kwadrans ciechanowianie nie schodzili z połowy przeciwnika. Wydawało się, że są bliscy bramki kontaktowej. Po jednym z strzałów w kierunku bramki gospodarzy głośno sygnalizowali zagranie ręką, domagając się rzutu karnego. Sędzia tłumaczył, że piłka wcześniej odbiła się od kolana zawodnika, a dopiero później trafiła w jego rękę – dlatego o rzucie karnym nie mogło być mowy. Gola na otarcie łez zdobył specjalizujący się w ostatnich tygodniach w wykończeniu stałych fragmentów gry Adam Sosnowski. Po dośrodkowaniu z rzutu rożnego celnie uderzył piłkę z głowy.

FOT. RM

MKS Ciechanów w defensywie

Huragan Wołomin - MKS Ciechanów 2:1 (2:0)

Bramki: Manaj 28, Durajczyk 37 - Sosnowski 90

MKS: R. Olszewski - K. Olszewski, Żebrowski, Sosnowski, Sepczyński - Goździewski (46 M. Matusiak), Tosik, Tomczak (70 Rogalski), Zajkowski (75 Jean Carlos) - Sańko (46 Morawski), Barankiewicz (85 I. Olszewski) **erM**

Lig odszedł z ligi

Seria wysokich porażek sprawiła, że działacze Wkry Żuromin stracili cierpliwość. Ze stanowiskiem szkoleniowca pożegnał się Marcin Lig. Nowym opiekunem ekipy został miejscowy trener Wojciech Błaszkiewicz.

Dorobek Liga w roli głównodowodzącego żuromińską ekipą nie może rzucić na kolana. Zaliczył spadek z czwartej ligi, na dodatek szczebel niżej udało się odnieść tylko jedno zwycięstwo. Wkra zamyka ligową stawkę. Premierowy mecz nie przyniósł przełamania.

W rywalizacji ze stołeczną Unią żurominianie doznali kolejnej wysokiej przegranej. Honorowe trafienie zaliczył Arkadiusz Narewski.

Największą niespodziankę dziesiątej kolejki sprawili reprezentanci Płońskiej Akademii Futbolu. Na swoim terenie wypunktowali rezerwy Polonii Warszawa. Bohaterem meczu okazał się strzelec obu bramek Sebastian Czajkowski.

W Pułtusku Nadnarwianka podejmowała Makowiankę. Od początku inicjatywa należała do gospodarzy. Już w 13. minucie wynik otworzył Nico Wouters. Na tym się nie skończyło. Nadnarwianka wyprowadziła jeszcze trzy ciosy. Konkurenci odpowiedzieli tylko raz – precyzyjnym uderzeniem z rzutu wolnego wykazał się Patryk Koczara.

GP

1. KTS Weszło Warszawa	9	27	57:3
2. Sokół Serock	9	19	32:13
3. Okęcie Warszawa	9	19	25:15
4. Drukarz Warszawa	9	17	24:16
5. Huragan Wołomin	9	16	26:11
6. Polonia II Warszawa	9	16	21:10
7. Unia Warszawa	10	15	17:13
8. MKS Ciechanów	9	15	19:16
9. Amator Maszewo	9	13	14:20
10. Nadnarwianka Pułtusk	10	12	19:17
11. PAF Płońsk	10	10	12:27
12. Żbik Nasielsk	9	8	18:32
13. Makowianka Maków Maz.	9	8	7:26
14. Skra Drobin	10	3	15:41
15. Wkra Żuromin	10	3	10:53

10. kolejka (12-16 października): Unia – Wkra 5:1, PAF – Polonia II 2:0, Skra – KTS Weszło 0:3, Nadnarwianka – Makowianka 4:1, Okęcie – Sokół 1:3, Amator – Drukarz 1:3, Huragan – Ciechanów 2:1, Żbik - pauza

11. kolejka (22-23 października): Ciechanów – Unia, Drukarz – Huragan, Sokół – Amator, Makowianka – Okęcie, KTS Weszło – Nadnarwianka, Polonia II – Skra, Żbik – PAF, Wkra - pauza

Liga okręgowa

Walka popłaca

Ósme zwycięstwo w bieżących rozgrywkach zanotowali futboliści z Szydłowa. Wyjazdowy sukces na boisku w Kadzidle nie przyszedł łatwo. Kontaktu z liderem nie tracą piłkarze z Ojrzenia, którzy pewnie pokonali u siebie pobliski Sochocin.

W 68. minucie do wykonania rzutu wolnego ustawił się doświadczony Sławomir Sieja. Rozgrywający Korony przymierzył precyzyjnie - piłka wpadła do bramki. Szydłowianie wyprowadzili kolejny cios po uderzeniu Kamila Głowackiego (po raz ósmy w rozgrywkach).

Skromny triumfował zanotował Kryształ Glinojeck. Przedostatni w tabeli Wymakracz Długosiodło bronił się wyjątkowo dzielnie. Dał się zaskoczyć tylko raz. Celnym uderzeniem na wagę kompletu oczek popisał się Kacper Winnicki (w zespole występuje także jego brat Konrad).

Bieżuńska Wkra po ograniu Kryształa nie dała szans konkurentom z Nowego Miasta. Nie tylko sięgnęli po wygraną, ale także po raz pierwszy w rozgrywkach zaliczyli pięć trafień na wyjeździe. Łupem bramkowym podzielili się Maciej Watkowski (hat-trick) i Michał Dzięgielewski (dublet).

1. Korona Szydłowo	10	25	37:11
2. Mazur Ojrzeń	10	22	26:14
3. Rzekunianka Rzekuń	10	21	24:10
4. Wkra Bieżuń	10	19	22:10
5. Kryształ Glinojeck	10	19	21:17
6. Ostrovia Ostrów Maz.	10	18	25:16
7. GKS Gumino	10	16	23:22
8. Wkra Sochocin	10	14	14:13
9. Konopianka Konopki	10	14	25:26
10. Kurpik Kadzidło	10	13	20:21
11. Sona Nowe Miasto	10	11	14:19
12. GKS Strzegowo	10	10	17:24
13. Wkra Radzanów	10	9	17:25
14. KS Wąsewo	10	7	12:20
15. Korona Karolinowo	10	6	10:32
16. Wymakracz Długosiodło	10	4	8:29

III liga

Gonili po remis

W rundzie jesiennej Mławianka nie potrafi pokonać żadnego z beniaminków. Po remisie w Sieradzu i przegranej w Zabrowie w ostatniej serii gier podzieliła się punktami z elbląską Concordią. Goście trzykrotnie wychodzili na prowadzenie.

Do składu Mławianki wrócił Maciej Rogalski (pauzował za żółte kartki), ale wciąż brakuje podstawowego bramkarza Piotra Piotrowskiego.

- Niestety mój powrót do gry przedłuża się. Wcześniej wydawało się, że wystarczy odpocząć dwa tygodnie. Uraz barku okazał się jednak poważniejszy – wyjaśnia Piotr Piotrowski.

Miejsce w bramce zajął doświadczony Michał Michalak. Mławianie musieli gonić wynik już od 19. minuty, gdy do bramki trafił Yudai Miyamoto. Mocny strzał odbił się jeszcze od poprzeczki i wpadł do siatki. Wydaje się jednak, że Japończyk wcześniej pomógł sobie ręką, której nie zauważył arbiter.

Mławianie rzucili się do odrabiania strat. W 38. minucie Maciej Rogalski nie zmarnował rzutu karnego. Kapitan gospodarzy pewnie uderzył z 11 metrów po tym, jak faulowany w obrębie szesnastki był Michał Stryjewski.

W doliczonym czasie premierowej partii Concordia wróciła ponownie na prowadzenie. To sprawiło się, że po zmianie stron żadna ze stron nie odpuściła. Joao Odillon (najlepszy strzelece III ligi) wyrównał, ale w 70. minucie przyjezdni wyszli po raz trzeci na prowadzenie.

Podopieczni Rzepki grali do końca. Sygnał do kolejnego pościgu dał młodzieżowiec Jakub Tworek. W pierwszej sytuacji pocelował jeszcze w poprzeczkę, ale w 88. minucie po dośrodkowaniu Mateusza Stryjewskiego 19-latek popisał się skuteczną główką na wagę remisu. **GP**

1. Legionovia Legionowo	12	25	28:14
2. Świt Nowy Dwór Maz.	12	25	24:13
3.Mławianka Mława	12	24	35:24
4. Pogoń Grodzisk Maz.	12	22	21:17
5. Unia Skierniewice	12	21	14:8
6. Legia II Warszawa	12	20	27:16
7. Lechia Tomaszów Maz.	12	19	18:13
8. Pelikan Łowicz	12	19	19:15
9. Broń Radom	12	18	24:19
10. Olimpia Zambrów	12	15	14:20
11. ŁKS II Łódź	12	15	17:19
12. Sokół Ostróda	12	13	16:22
13. Jagiellonia II Białystok	12	12	24:23
14. Pilica Białobrzegi	12	11	12:22
15. Ursus Warszawa	12	10	16:23
16. Warta Sieradz	12	8	11:23
17. Błonianka Błonie	12	8	13:30
18. Concordia Elbląg	12	6	14:28

Mławianka Mława – Concordia Elbląg 3:3 (1:2)

Bramki: M. Rogalski 38 (k), Odillon 61, Tworek 88 - Miyamoto 19, Pelc 45, Szramka 70

Mławianka: Michalak – Skudynowski (73. Markowicz), M. Rogalski, Komorowski, Rutkowski (73. Tworek), Masiak, Wasiak (77. Poliński), Kostyk (46. Hendryk), Mateusz Stryjewski, Michał Stryjewski, Odillon

Pozostałe wyniki 12. kolejki (15-16 października):

Błonianka – Pelikan 1:1, Lechia – Pogoń 3:0, Sokół – Jagiellonia II 3:2, Ursus – Legionovia 1:3, Broń – Unia 3:2, Świt – ŁKS II 0:2, Legia II – Olimpia 3:1, Warta – Pilica 0:0

13.kolejka (22-23 października): Pilica – Błonianka, Olimpia – Warta, Concordia – Legia II, ŁKS II Łódź – Mławianka (sobota godz. 12), Unia – Świt, Legionovia – Broń, Jagiellonia II – Ursus, Pogoń – Sokół, Pelikan - Lechia

Mazur Ojrzeń (wcześniej Tęcza) wypunktował przeciwników z Sochocina. Do siatki pocelowali dwaj wychowankowie MKS-u Ciechanów – Sebastian Tabaka i Szymon Janakakos.

Walka popłaca – taki wniosek można wysnuć po niedzielnych pojedynek. Dwaj beniaminkowie sprawili dużą niespodziankę. Ostatnia w tabeli Korona Karolinowo ograła czwartą w tabeli Ostrovię. Natomiast Wkra Radzanów wyszarpała punkt na boisku wicelidera z Rzekunia. W trzeciej minucie doliczonego czasu po asyście Damiana Szpindy celnym uderzeniem popisał się Maciej Machalski.

GP

10. kolejka (15-16 października): Kurpik – Korona Sz. 1:2, Kryształ – Wymakracz 1:0, Sona – Wkra B. 0:5, Korona K. – Ostrovia 2:0, Wąsewo – Konopianka 2:3, Mazur – Wkra S. 2:0, Gumino – Strzegowo 3:2, Rzekunianka – Wkra R. 1:1

11. kolejka (22-23 października): Wkra R. – Kurpik, GKS Strzegowo – Rzekunianka, Wkra S. – GKS Gumino, Konopianka – Mazur, Ostrovia – Wąsewo, Wkra B. – Korona K., Wymakracz – Sona, Korona Sz. - Kryształ

eprasa.pl 6a117f490d

Sztafetowe biegi przłajowe

W środę, 12 października na stadionie miejskim w Ciechanowie odbył się 25. Finał Rejonowych Biegów Przełajowych szkół średnich oraz podstawówek. Na zawodach spotkały się najlepsze drużyny szkolne z poszczególnych powiatów.

FOT. RM

Radość po wygranej...

- 21 października w Kamionie (pow. sochaczewski) odbędą się finały sztafet na szczeblu województwa mazowieckiego. Awans do tej imprezy zapewniły sobie po dwie najlepsze sztafety w swoich kategoriach wiekowych - wyjaśnia Roman Soliński, prezes Szkolnego Związku Sportowego „Ziemia Ciechanowska".

I tak, w kategorii dziewcząt szkół podstawowych (kl. 5. i 6.) awans do finału wojewódzkiego zapewniły sobie szkoły: SP nr 2 Płońsk oraz SP Opinogóra. W kategorii chłopców rejon ciechanowski reprezentować będzie chłopięca sztafeta z SP nr 4 Ciechanów oraz SP nr 4 Pułtusk.

Rywalizację dziewcząt klas 7. i 8. zdominowały mławianki: wygrała SP nr 7 przed SP nr 4. Wśród chłopców najszybszą ekipą okazali się przedstawiciele płońskiej „Dwójki", którzy na finiszu wyprzedzili biegaczy ze Szkoły Podstawowej w Winnicy.

W rywalizacji szkół średnich dziewcząt rywalizacja nie była zbyt zacięta. Do biegu zgłosiły się tylko dwie sztafety. Zarówno zwyciężczynie, czyli I LO z Płońska, jak i reprezentantki ZS nr 2 z Ciechanowa, wywalczyły awans na zawody wojewódzkie.

Dużo większe emocje towarzyszyły rywalizacji chłopców. O ile zwycięzcy - płoński ZS nr 1 - byli poza konkurencją, to o drugie miejsce toczyła się zacięta walka do ostatnich metrów. Ostatecznie świetny finisz Sylwestra Rogalskiego z I LO w Ciechanowie zapewnił chłopcom z „Krasiniaka" awans do finałów wojewódzkich.

erM

Juniorzy Juranda z wygraną

Podczas gdy seniorzy ciechanowskiego Juranda, ze względu na eliminacyjne mecze ME w ostatni weekend pauzowali, na parkiet odważnie ruszyli ich następcy. Zespół juniorów młodszych Juranda, biorący udział w rozgrywkach ligi Warszawsko-Mazowieckiej pokonał we własnej hali drużynę Mazura Sierpc.

Spotkanie w Ciechanowie od początku było zacięte i wyrównane. Do przerwy utrzymywał się remis. Po zmianie stron podopieczni Damiana Tobolskiego strzelili sześć bramek i przez moment osiągnęli nawet trzybramkowe prowadzenie. Goście „odgryzali się" - prowadzenie zmieniało się z akcji na akcję. Decydującą o losach meczu bramkę zdobył Jakub Lisowski. Ten sam zawodnik był najskuteczniejszym zawodnikiem Juranda w całym meczu – zdobył 8 bramek.

Jurand Ciechanów – Mazur Sierpc 23:22 (10:10)

Jurand: O. Olszewski – M. Maślanka 3, A. Herner, M. Macfałda, Ł. Miączyński 1, J. Lisowski 8, K. Tuchewicz 1, K. Pytel, S. Szymański, C. Abramowicz 6, B. Cepek, K. Michalak, M. Łazicki 4

lew

FOT. ZENON LEWANDOWSKI

Juniorzy Juranda z ligowym zwycięstwem

Bieg po różę

W Czerwonce już po raz ósmy odbył się Bieg Siedmiu Róż. Inicjatywa wywodzi się od sympatyka lekkiej atletyki, biegacza i trenera Grzegorza Łuniewskiego. Jak co roku zawody wsparły miejscowe instytucje: urząd gminy, biblioteka publiczna, ale też LKS Maków Mazowiecki czy urząd marszałkowski.

FOT. ZENON LEWANDOWSKI

Bieg w Czerwone odbył się już po raz ósmy

Start i meta zlokalizowane były w Czerwonce Włościańskiej. Stąd uczestnicy 10-kilometrowego dystansu ruszyli atestowaną trasą biegnącą po okolicznych miejscowościach. Pogoda sprzyjała pożądanym wynikom. Jako pierwszy na mecie, z dość pokaźną przewagą, zameldował się Radosław Mateusiak z Różana. Czas zwycięzcy to: 34 min i 21 s.

Dwie minuty później na mecie zameldowała się Katarzyna Napiórkowska, reprezentantka LKS Maków Maz. W stawce 86. uczestników finiszowała jako druga. Podopieczna trenera Grzegorza Łuniewskiego uzyskała czas 36:33. To jej nowy rekord życiowy, poprawiony na tej samej trasie co przed rokiem o trzy minuty. Kolejne miejsca wśród mężczyzn zajeli: Rafał Dzięgielewski z Wyszkowa i Damian Urbaniak z Jednorożca.

Wśród kobiet podium uzupełniły Paulina Duda i Roksana Grabowska z Chorzel. Po przekroczeniu mety każdy z uczestnik otrzymał przepiękną, czerwoną róże i pamiątkowy medal z wizerunkiem kwiata. Zwycięzców open jak i w poszczególnych kategoriach wiekowych dekorował Paweł Kacprzykowski, wójt Gminy Czerwonka.

lew

B-klasa

Derby dla Gryfa

Najważniejszym spotkaniem siódmej kolejki były derby powiatu ciechanowskiego. Faworyta trudno było wskazać, obie ekipy miały na koncie tyle samo punktów. Okazało się jednak, że doświadczenie jest po stronie Gryfa z Kownat Żędowych.

Zawodnicy pokroju Marcina Krzyśpiaka, Jacka Ujazdowskiego czy też Rafała Chojnowskiego mają za sobą sporą liczbę ligowych spotkań. To procentuje często w zderzeniu z dużo młodszymi przeciwnikami. Młodzież MKS-u nie sprostała rywalowi, a wspomniani Ujazdowski i Chojnowski zakończyli rywalizację z dubletem na koncie.

Dzięki temu Gryf jest coraz bliżej podium. Do trzeciego w zestawieniu Żaka Szreńsk traci zaledwie oczko. Szreńszczanie nie dali radę wiceliderowi z Płońska. Nie mogło być inaczej, skoro już w 3. minucie płońszczanie objęli prowadzenie po golu Damiana Duszyńskiego

1. Mławianka II Mława	7	21	46:3
2. PAF II Płońsk	7	21	31:10
3. Żak Szreńsk	7	13	18:16
4. Gryf Kownaty Żędowe	7	12	16:18
5. Żbik II Nasielsk	7	9	19:19
6. MKS II Ciechanów	7	9	11:16
7. Boruta Kuczbork	7	8	9:15
8. Wkra Cieksyn	7	5	8:16
9. Jutrzenka Unieck	7	4	6:19
10. Wieczfnianka	7	0	9:38

Na czele stawki plasują się niezmiennie reprezentanci Mławianki. Tym razem ograli z łatwością przeciwników z Nasielska. Tym razem podwójną zdobyczą mógł się pochwalić obrońca Mateusz Markowicz.

GP

7. kolejka (15-16 października): Mławianka II – Żbik II 4:1, Jutrzenka – Boruta 0:1, PAF II – Żak 4:2, Wieczfnianka – Wkra 2:3, MKS II – Gryf 1:4

8. kolejka (22-23 października): Żbik II – Gryf, Wkra – Ciechanów, Żak – Wieczfnianka, Boruta – PAF II, Mławianka II – Jutrzenka

FOT. GP

Pojedynek rezerw Żbika z Mławianką

A-klasa

Gladiator z punktem

Przed rokiem Tamka Dzierzgowo okazał się gorsza w barażowym dwumeczu od konkurentów z Różana. Teraz doszło do rewanżu już na poziomie A-klasy. Nieoczekiwanie beniaminek okazał się lepszy od szóstej siły rozgrywek.

Podopieczni Jacka Szypulskiego otworzyli wynik rywalizacji tuż przed przerwą (trafienie Krzysztofa Stępki), ale pełnię swojej ofensywnej mocy pokazali w drugiej partii. Cieszyli się jeszcze z czterech bramek. Do siatki oprócz trenera-piłkarza trafiali także: Tomasz Grzybowski i Marek Nadrowski, oraz po raz drugi Stępka.

Takiej mocy nie pokazały Orlęta. Zespół z powiatu płońskiego doznał najwyższej porażki w sezonie. Zdołał jedynie uratować honor. W 63. minucie celnym uderzeniem popisał się Rafał Gwiazda.

W dziesiątej serii Gladiator Słoszewo otworzył konto punktowe. W wyjazdowym pojedynku w Krasnosielcem wywalczył remis. Celnym uderzeniem popisał się Mateusz Lewandowski.

W pogoni za liderem nie ustaje Opia Opinogóra. Zdominowała całkowicie konkurentów z Karniewa. Bohaterem spotkania okazał się niezawodny Adrian Kaczorek. Wrócił do domu z hat-trickiem – to drugie takie osiągnięcie w sezonie.

10. kolejka (15-16 października): Tamka – Różan 5:1, Narew II – Orzyc 2:4, Pokrzywnica – Łyse 1:4, Krasnosielc – Gladiator, Orzeł – Bartnik 1:1, Pełta – Opia, Orlęta – Ołdaki 1:6

11. kolejka (22-23 października): Różan – Ołdaki, Opia – Orlęta, Bartnik – Pełta, Gladiator – Orzeł, Łyse – Krasnosielc, Orzyc – Pokrzywnica, Tamka – Narew II

1. ULKS Ołdaki	9	24	39:12
2. Opia Opinogóra	9	21	46:13
3. Bartnik Myszyniec	9	20	23:10
4. Narew II Ostrołęka	9	18	23:14
5. GKS Łyse	9	16	30:16
6. FC 2012 Różan	9	13	23:21
7. Orlęta Baboszewo	9	12	19:20
8. Orzyc Chorzele	9	12	20:28
9. Orzeł Sypniewo	9	10	19:19
10. GKS Pokrzywnica	9	10	23:34
11. GUKS Krasnosielc	9	10	12:30
12. Tamka Dzierzgowo	9	9	23:31
13. Pełta Karniewo	9	9	14:31
14. Gladiator Słoszewo	9	1	10:47

eprasa.pl 6a117f490d

Nasi nauczyciele podczas jubileuszowej edycji

Konkurs „Opiekun Stypendysty”

Przedstawicielki szkół: z Pułtuska, Szreńska, Baboszewa i Nowego Dworu Maz. oraz reprezentant szkoły z Mławy znaleźli się w gronie 23 pedagogów z całego Mazowsza, wyróżnionych w konkursie „Opiekun Stypendysty Roku”. To oni opiekują się nagrodzonymi w mazowieckim programie stypendialnym dla uczniów szczególnie uzdolnionych. Konkurs odbył się po raz piąty. Kolejny raz jego laureatkami zostały nauczycielki z Zespołu Szkół Zawodowych im. Jana Ruszkowskiego w Pułtusku: Dorota Sobocińska i Anna Świerczewska.

– Na Mazowszu mamy bardzo duże grono uzdolnionych uczniów, ale niezwykle ważne jest też odpowiednie wsparcie ich przez opiekunów. Nauczyciele, którzy potrafią rozbudzać zainteresowania, wskazywać uczniom kierunki rozwoju i przekazywać w atrakcyjny sposób wiedzę, to prawdziwy skarb – podkreśliła Elżbieta Lanc, członkini zarządu województwa, która w siedzibie MSCDN w Warszawie 22 września wręczyła nauczycielom nagrody.

Najlepsi nauczyciele zostali wyłonieni, jak wyjaśniła Marta Milewska, rzecznik prasowy Urzędu Marszałkowskiego Województwa Mazowieckiego, spośród pedagogów, którzy sprawowali w minionym roku szkolnym opiekę dydaktyczną nad stypendystami realizującymi projekty edukacyjne w ramach prowadzonego przez samorząd województwa „Mazowieckiego programu stypendialnego dla uczniów szczególnie uzdolnionych – najlepsza inwestycja w człowieka”. Nauczyciele otrzymali nagrody pieniężne w wysokości 4 tys. zł.

FOT. UMWM W WARSZAWIE

Nagrodzona kolejny raz nauczycielka z Ruszkowskiego w Pułtusku Dorota Sobocińska odebrała nagrodę z rąk Elżbiety Lanc, członkini zarządu województwa

Anna Świerczewska z Ruszkowskiego z kolejną już nagrodą w konkursie

Kolejny raz z rzędu wśród nagrodzonych znalazły się nauczycielki Zespołu Szkół Zawodowych im. Jana Ruszkowskiego w Pułtusku.

Mirosław Łabanowski z Mławy (w ubiegłym roku również znalazł się wśród wyróżnionych)

Aleksandra Borzęcka z SP w Baboszewie

Urszula Rembecka z SP w Szreńsku

Renata Majcher, przedstawicielka Nowego Dworu Maz.

- W programie bierzemy udział jako szkoła już od kilku lat. Cieszymy się, że możemy wspierać naszych uzdolnionych uczniów – powiedziała Anna Świerczewska, nauczycielka przedmiotów informatycznych i logistycznych. Zarówno ona, jak i jej koleżanka Dorota Sobocińska odebrały nagrody już po raz trzeci lub czwarty. W ubiegłym roku została nagrodzona także trzecia nauczycielka z Ruszkowskiego – Marlena Wasilewska.

Rejon ciechanowski reprezentowali także: Mirosław Łabanowski (nagrodzony w ubiegłym roku) – Szkoła Podstawowa nr 6 z Oddziałami Integracyjnymi im. Kornela Makuszyńskiego w Mławie, Urszula Rembecka – Szkoła Podstawowa im. Tadeusza Kuligowskiego w Szreńsku (powiat mławski) i Aleksandra Borzęcka – Szkoła Podstawowa im. Jana Brodeckiego w Baboszewie (powiat płoński), natomiast rejon warszawski reprezentowały: Katarzyna Domeradzka (rok temu również nagrodzona) – Zespół Szkolno-Przedszkolny nr 1 w Nowym Dworze Mazowieckim i Renata Majcher – Szkoła Podstawowa nr 7 im. Orła Białego w Nowym Dworze Mazowieckim.

– Widać wyraźnie, że młodzież ma pasję i wiele talentów, a dzięki współpracy z nauczycielami może je realizować i osiągać swoje cele. To dobrze wróży na przyszłość polskiej nauce i jej rozwojowi na Mazowszu – powiedział Krzysztof Skolimowski, przewodniczący sejmikowej komisji edukacji, nauki i szkolnictwa wyższego, który pogratulował nauczycielom.

W ramach ostatniej edycji programu stypendialnego wsparcie finansowe na rozwój otrzymało, jak przypomniała rzecznik Marta Milewska, 632 uczniów z całego województwa. Każdy z nich otrzymał ponad 5 tys. zł (ponad 500 zł miesięcznie). Pieniądze z marszałkowskiego stypendium pomogły w zakupie wyposażenia do nauki, fachowej literatury, udziale w kursach językowych, obozach naukowych, wycieczkach i zajęciach pozaszkolnych. Łączna wartość tej edycji projektu wyniosła ponad 3,3 mln zł, z czego 80 proc. stanowiły środki unijne.

IK

Świętowali seniorzy

1 października obchodzony jest Międzynarodowy Dzień Osób Starszych, 20 października Europejski Dzień Seniora, a w listopadzie przypada Ogólnopolski Dzień Seniora. Wszystkie daty mają wspólny cel – kształtować społeczne postrzeganie osób starszych oraz inicjować działania, których celem jest zapewnienie seniorom godnego życia.

12 października seniorzy działający w Związku Emerytów, Rencistów i Inwalidów w Sochocinie, spotkali się w sali sochocińskiej strażnicy, na uroczystym „Dniu Seniora”.

Były toasty, poczęstunek, moc ciepłych życzeń od burmistrza i pracowników urzędu miasta, a przede wszystkim czas na rozmowę i integrację.

Nie zabrakło też występów uczennic Szkoły Podstawowej w Sochocinie: Kingi Kajtaniak i Natalii Dany. Przed publicznością zaprezentowała się również teatralno-kabaratowa grupa „Animagia”, działająca przy Miejsko-Gminnym Ośrodku Kultury, kierowana przez Annę Sobótkę.

rom

FOT. UMIG W SOCHOCINIE

Gary Babci Krysi otwarte w Płońsku

Dla seniorów za pół ceny

Mławskie Stowarzyszenie Aktywny Senior otworzyło w Płońsku nowe centrum aktywnego seniora oraz restaurację Gary Babci Krysi. Przeprowadzono remont wnętrz i zaaranżowano 750 metrów kwadratowych powierzchni, przystosowując ją do nowych zadań.

Centrum mieści się w budynku przy Rynku, po funkcjonującej tu niegdyś restauracji „Pod Różą”. To dzisiaj przytulne, stylowe, a jednocześnie nowoczesne miejsce, w którym płońscy seniorzy będą mogli aktywnie spędzać czas, uczestniczyć - w różnego - zajęciach oraz zjeść pyszny, domowy obiad z 50-procentowym rabatem - w cenie 11 złotych.

Już wkrótce zacznie tu funkcjonować m.in. pracownia rękodzieła artystycznego, gdzie seniorzy z Płońska będą mogli rozwijać swoje artystyczne pasje. Będą organizowane wykłady na różne ciekawe tematy oraz prelekcje ze specjalistami i ekspertami z zakresu prawa, psychologii czy kosmetologii. W planach są również lektoraty języka angielskiego oraz zajęcia taneczne, literackie i wokalno-chóralne. Będą także zajęcia z obsługi komputera i Internetu oraz wyjazdy kulturalne na spektakle do opery i teatru.

W restauracji „Gary Babci Krysi” w określone dni tygodnia będą organizowane dancingi, a osoby szczególnie aktywne będą mogły skorzystać w centrum z zajęć sportowych i gimnastycznych. A wszystko po to, by zachęcić seniorów do wyjścia z domu i aktywnego spędzania czasu. Taka bowiem jest misja stowarzyszenia, realizowana z dużym powodzeniem w dwóch innych, już istniejących ośrodkach: w Mławie i Płocku.

Dzięki otwarciu nowej filii, przy współpracy z Powiatowy Urząd Pracy w Płońsku, udało się stworzyć 8 nowych miejsc pracy dla osób, które będą tutaj pracować, a najważniejsze jest to, że deklaracje członkowskie do tutejszej struktury stowarzyszenia podpisało już 700 płońskich seniorów.

Znakiem firmowym płońskiego stowarzyszenia będzie pracownia wyrobu świec, w której będą produkowane ręcznie świece zapachowe na wszelkiego rodzaju okazje.

rom

Troje pijanych jednego dnia

12 października płońscy i raciąscy policjanci zatrzymali troje nietrzeźwych kierujących. Niechlubny rekordzista to 48-latek, który spowodował kolizję. Mężczyzna miał w organizmie 3 promile alkoholu.

Po godz. 13.00 dyżurny płońskiej komendy skierował policjantów do Łempina, w gm. Raciąż, gdzie miało dojąć do kolizji dwóch osobówek, a sprawca odjechał z miejsca zdarzenia. W rozmowie ze zgłaszającym funkcjonariusze ustalili, że w jego pojazd stojący na poboczu drogi, uderzył osobowy seat. Kierowca osobówki po uderzeniu wysiadł i stwierdził, że nic się nie stało, po czym wsiadł do auta i odjechał. Niedaleko od miejsca zdarzenia policjanci znaleźli wskazanego seata. Auto miało uszkodzony przód. Od 48-letniego mężczyzny, który był w pobliżu pojazdu i przyznał się do kierowania nim, policjanci wyczuli alkohol. Badanie na trzeźwość wykazało w jego organizmie 3 promile. Mieszkaniec gm. Raciąż trafił do policyjnego aresztu.

Tego samego dnia przed godz. 17:00 w Gawarcu Górnym, w gm. Czerwińsk, policjanci zatrzymali do kontroli kierowcę osobowego renault, który nie korzystał z pasów bezpieczeństwa w czasie jazdy. 44-letni mieszkaniec tej gminy od razu przyznał, że ma zatrzymane prawo jazdy za jazdę pod wpływem alkoholu. Tym razem też nie był trzeźwy. Miał w organizmie ponad 0,8 promila. Pojazd oraz pijany kierowca zostali przekazani wskazanej przez 44-latka osobie.

Ostatnim z zatrzymanych nietrzeźwych kierowców była 35-latka z gm. Naruszewo. Kobieta kierowała bmw mając w organizmie ponad 1,6 promila alkoholu. Policjanci zatrzymali ją do kontroli w Troskach, na drodze krajowej nr 50.

Konsekwencje jazdy po alkoholu są dotkliwe. Kierujący będący w stanie nietrzeźwości lub pod wpływem środków odurzających otrzymuje zakaz prowadzenia pojazdów na minimum 3 lata, musi obowiązkowo zapłacić co najmniej 5 tysięcy złotych grzywny, a także grozi mu kara do 2 lat pozbawienia wolności. Poza tym wsiadanie za kierownicę po alkoholu zagraża bezpieczeństwu innych.

rom

eprasa.pl 6a117f490d

Z kraju i nie z tego świata...

Już od dwóch tygodni można we Wrocławiu oglądać wystawę „Demaskarada", prezentującą obrazy Anny Marii Fusaro. Autorka (ur.1988), która kształciła się we Wrocławiu i Florencji, wielokrotnie wystawiała swoje prace w Polsce i za granicą. Wernisaż odbył się 7 października w Klubie Muzyki i Literatury.

Twórczość Anny Marii Fusaro to nie tylko malarstwo: realizowała też projekty filmowe i literackie. Wszechstronność pani Anny widoczna była już w sposobie jaki otworzyła wystawę: był to żywy dialog ze zgromadzoną publicznością. Artystka pojawiła się na antresoli Klubu w białej masce, a schodząc zadawała inspirujące pytania, angażując uwagę uczestników – otwarcie miało więc akcent teatralny. Prace były inspirowane tematyką prawdy, niezależności i dążenia do wolności.

Wydarzenia ostatnich dwóch lat znacząco zmieniły świat i nasze życie codzienne – każdy mógł odczuć ciężar narzuconych przez pandemię ograniczeń, takich jak izolacja, odebranie określonych wolności i dostępności pewnych dóbr (oczywiście pomijamy tu oczywiste, dramatyczne konsekwencje pandemii). Symbolem stała się maseczka ochronna – część z nas nosiła ją niechętnie, część odmawiała jej używania, a część była z tego obowiązku zadowolona. Artystka zasugerowała, że przyczyną mogła być możliwość ukrycia, zafałszowania emocji: w tym okresie nie były one pozytywne. Większości osób towarzyszył na co dzień strach, stres, smutek, a nawet gniew. Maseczka pomagała nam zatrzymać te emocje dla siebie. Żyjemy w dobie zasypywania informacjami, kiedy fake newsy i dezinformacja są bronią i sposobem manipulacji. Sami kłamiemy (według badań od 2 do 200 razy dziennie (!)) i jesteśmy tym samym równie często okłamywani – kłamstwo jako narzędzie do osiągania własnych celów wykorzystują już małe dzieci.

A czy jesteśmy uczciwi chociaż wobec siebie? Malarka przytoczyła we wstępie grecki aforyzm Nosce te ipsum, czyli Poznaj samego siebie. Czy nie oznacza to, że już od wieków nam ludziom brakuje odwagi by przed samym sobą przyznać się do tego jacy jesteśmy? Takie pytania mogą być inspiracją do dyskusji, pracy nad własnym charakterem i samorozwojem.

Pełne barw i symboliki obrazy wykonane w technice olej na płótnie na pewno wyróżniają się charakterystycznym stylem. Metaforyczność koresponduje w nich z wizualnym klimatem baśni, snu.

Obecność artystki na wernisażu była okazją do gratulacji i rozmowy

W krótkiej rozmowie z „Tygodnikiem" artystka podkreśliła, że estetyka i sztuka mogą iść w parze – naszym zdaniem jej obrazy są dowodem tej tezy. Gorąco polecamy wystawę czytelnikom: będzie dostępna dla publiczności do 30 listopada 2022 r.

tekst i fot.: MM

Kino nowej generacji w Żurominie

19 i 20 października na placu Piłsudskiego, przy Żurominskim Centrum Kultury będzie można przetestować wrażenia w nowoczesnym kinie 9D.

W specjalnie przygotowanych salach można doświadczyć kina wszystkimi zmysłami. Dzięki wielości efektów specjalnych widz może poczuć się tak, jakby był częścią filmu. Ruszające fotele, okulary VR, powiew powietrza, lekka bryza czy zapach.

Od godziny 12 do 20 będzie można stać się częścią „MEGA MOCNEGO SHOW", które zapowiada organizator. Warto wybrać się tego dnia do kina!

Od zakochania do śpiewania

Być jak Edith Piaf

Po raz pierwszy Anna Mika usłyszała utwory francuskiej piosenkarki w Operetce Warszawskiej. To był szok. „Czułam dreszcze, gęsią skórkę. Przecież to o mnie, o moich rozterkach, przeżyciach. Po spektaklu długo nie mogłam wydusić z siebie słowa. Łzy płynęły mi po policzkach."

Na spektakl „Piaf" w wykonaniu Agnieszki Matysiak zaprosiła Annę Mikę jej ukochana babcia. Widząc reakcję wnuczki, kupiła jej kasetę z nagraniami z tego koncertu.

- Słuchałam ciągle. Zakochałam się w tych piosenkach. To były moje myśli, złożone w piękne teksty w tłumaczeniach Andrzeja Ozgi. Na początku najważniejsze były dla mnie same piosenki, teksty, emocjonalna muzyka. Potem zainteresowałam się także niezwykłą osobowością Edith Piaf. Ujęła mnie jej skromność, wyrażana także w scenicznej prostocie koncertów. Podziwiałam tę drobną, nazywaną Wróbelkiem albo Słowikiem Paryża, ale dzielną kobietę. Mimo wszelkiego zła, którego doznała w życiu, potrafiła swoją twórczością i postawą wspierać innych. Na scenie chciałam być jak ona – wyznaje nasza rozmówczyni.

FOT. ANITA ZIÓŁKOWSKA GOK RADZANÓW

Anna Mika przygotowuje się do kolejnego występu

Anna Mika pochodzi z Warszawy. Uczyła się w Prywatnym Studiu Aktorskim. Jak mówi, tam dojrzewała.

- Nadal współpracuję z warszawskimi agencjami - dodaje. - I z teatrami alternatywnymi, a ostatnio przede wszystkim z Teatrem Plastycznym Makata. Tworzę spektakle, piszę scenariusze, czasem teksty piosenek, projektuję i szyję kostiumy, występuję na scenie, śpiewam.

Ale już od wielu lat jest związana z Radzanowem. Zgiełk wielkiego miasta ją zmęczył. W Radzanowie pracuje w Gminnej Bibliotece Publicznej, działającej w strukturach ośrodka kultury. Jest tu bibliotekarką i instruktorką.

- Biorę udział w różnych wydarzeniach kulturalnych i innych. Dobrze mi tutaj. Mam swój azyl, odnajduję spokój i harmonię - mówi.

Wymyśliła Molkę Radzanowską, coś w rodzaju performance dla dzieci. Wcielając się w postać Molki, odwiedza - w kolorowym przebraniu - okoliczne przedszkola i szkoły. Zaprasza do biblioteki, zachęca do wypożyczania książek i czytania.

Pani Ania nie zapomina o Edith Piaf. Jej piosenki włączyła do swojego repertuaru:

- Są dla mnie ważne. Jakby ktoś je napisał z myślą o mnie. „Padam, padam", „Hamburg", „Akordeonista", „Nic a nic mi nie żal" wyrażają także mój ból, moje rozterki i radości.

Te utwory wykonała także podczas niedawnego występu w Galerii 13 w Mławie. Niektóre piosenki, np. „Milord", część słuchaczy śpiewała razem z nią.

Obecnie Anna Mika przygotowuje oprawę muzyczną uroczystego otwarcia wystawy fotograficznej Cezarego Jurkiewicza. Imprezę zaplanowano na 27 października w Gminnym Ośrodku Kultury w Radzanowie. Pani Ania będzie śpiewać.

- Jakie piosenki – zapytaliśmy.

- Oczywiście Edith Piaf.

Ciekawe, czy publiczność usłyszy „L'hymne a l'amour" z piękną apostrofą-przesłaniem: „pomóż nam pokonać (…) każdy gniew, co tłumi miłość. Pozwól jej trwać."

ANDRZEJ KWIATKOWSKI

Spotkanie w MBP

Miejska Biblioteka Publiczna w Przasnyszu chętnie wspiera młode talenty. Tym razem jako gość pojawi się tam Marek Chmielewski, który promuje swoją najnowszą książkę „Chrzestny. Legenda szalonych lat 90". Spotkanie autorskie odbędzie się 25 października o godz. 17.

Młody pisarz podobne spotkanie ma już za sobą, niedawno odwiedził bowiem PBP w Ciechanowie. Teraz będzie mógł pochwalić się swoimi osiągnięciami na „swojej ziemi" – bowiem wychowywał się na terenie powiatu przasnyskiego – urodził się i nadal mieszka w Chorzelach.

Podczas spotkania autorskiego w przasnyskiej bibliotece opowie nie tylko o swojej książce, ale także o innych zainteresowaniach. – Marek Chmielewski prowadzi na Instagramie blog osobisty „Pewnego razu w filmie". Lubi podróże, dobrą literaturę oraz kinematografię. W wolnych chwilach pisze scenariusze – opowiadają o gościu organizatorzy spotkania w MBP.

„Chrzestny" to książka zarówno dla młodych osób, które chcą sięgnąć po dobry kryminał i poczuć klimat lat 90 ubiegłego wieku, a także dla starszych czytelników, którzy podobnie jak główny bohater – studiowali w Polsce i zaczynali swoje dorosłe życie. Podczas spotkania nie zabraknie ciekawych opowieści związanych z powstawaniem tej książki, a także z pytań, które pozwolą lepiej poznać jej autora.

Dodatkowe informacje i zapisy pod numerem tel.: 502 087 037.

Romantycznie w bibliotece

Trwa „Rok Romantyzmu Polskiego". Z tej okazji na koncert zaprasza Miejska Biblioteka Publiczna w Ciechanowie. Na scenie pojawi się duet Roman i Ryszard – czyli Roman Tolsdorf i Ryszard Sobotko.

Koncert odbędzie się 26 października o godz. 17 w Krzywej Hali (Plac Piłsudskiego 1), wstęp jest bezpłatny.

Dwaj panowie R. zaprezentują się w romantycznym repertuarze. Stąd też nazwa tego spotkania: „Romantyczny wieczór z akordeonem i gitarą". Za melodię akordeonu odpowiada pan Ryszard, a gitary – pan Roman. Będzie to okazja do wysłuchania pieśni nawiązujących do epoki romantyzmu, ale także wierszy utrzymanych w tym charakterze, odwołujących się do minionej już dawno epoki.

eprasa.pl 6a117f490d

KON-tekst

Faraon i Józef

Jak pamiętamy z opowieści biblijnych, w starożytnym Egipcie, w okresie panowania jednego z faraonów, po siedmiu latach obfitych zbiorów nastąpiło tyle samo lat nieurodzaju. Ale wcześniej faraon miewał uporczywe sny. Śniły mu się na przemian krowy tłuste i chude, kłosy pełne ziarna i puste... Żył był wtedy w Egipcie mądry człowiek imieniem Józef, faraon wezwał go i poprosił o wytłumaczenie tych majaków. Józef wyjaśnił: Faraonie, twój kraj czeka siedem lat urodzajów i dobrobytu, a następnie tyle samo lat nieurodzaju i biedy. Mało tego, Józef zaproponował mu rozwiązanie tego problemu– oszczędzanie i magazynowanie jednej piątej zbiorów w dobrych czasach, z myślą o wykorzystaniu ich w nadchodzących czasach trudnych.

Właśnie mija 7 lat od objęcia rządów przez PiS. Jakie to była lata - tłuste czy chude? No właśnie...zależy dla kogo.

Ale pytanie jest takie, czy na początku rządów tej ekipy był ktoś, kto doradzałby polskiemu faraonowi podobne rozwiązania - odkładanie na gorsze czasy. A każdy podręcznik ekonomii informuje, że w gospodarce kapitalistycznej po każdej prosperity (lata tłuste) następuje recesja (lata chude). Wypisz-wymaluj jak w starożytnym Egipcie. I wypadałoby w jakiś sposób temu zapobiegać.

Ale kto by czytał podręczniki, albo sięgał do historii panowania faraonów. Na pewno nikt z oszołomionej sukcesem wyborczym elity PiS.

Jeśli założymy, że na jesieni 2015 roku skończył się 7- letni chudy okres Platformy Obywatelskiej, a Polska była w ruinie, jak głosił prezes faraon i jego pierwsza kapłanka, to by znaczyło, że równocześnie miały rozpoczynać się lata tłuste. Mądry, zatroskany o losy swojego państwa faraon już wtedy powinien patrzeć w przyszłość i wezwałby jakiegoś kompetentnego wróżbitę, żeby udzielił mu rady. Mógłby to być np. prezes NBP...

Politycy PiS przy każdej powtarzali: „Przez osiem lat Polki i Polacy… mało zarabiali, ciężko pracowali, głodowali, nie otrzymywali 500 plus… Ale teraz patrzcie, my, PiS wszystko to naprawiamy. Józef, przepraszam - Adam uspakajał: - Nie ma się czego obawiać, finanse mają się świetnie, inflacji nie będzie. I jeszcze - skarbiec pełen jest złota. (Pamiętacie państwo prezesa NBP pozującego na tle sztab złota – ciekawe gdzie ono teraz jest?)

Więc faraon i jego rząd odcinali kupony od rozpędzonej gospodarki, nie robili nic z myślą o przyszłości. Ba, żeby tylko to! Oni działali tak, aby tę przyszłość uczynić trudniejszą i bardziej skomplikowaną. Myślę tu choćby o bezsensownej wojence z Unią Europejską, co skończyło się zamrożeniem ogromnych środków z Krajowego Planu Odbudowy, tak potrzebnych do rozwoju naszego kraju.

Wielu niezależnych ekonomistów ostrzegało, że rozdawnictwo socjalne źle się skończy, nie stać nas na tak szeroką pomoc społeczną, na kolejne tarcze, że taka ilość pieniądza wtłaczana w system spowoduje, że inflacja może zagościć na długi czas. Niestety, sprawdziło się. Pandemia, wojna chaos w kręgach władzy, oraz nieprzemyślane decyzje gospodarcze dopełniły reszty. Mamy niespotykany od kryzys ekonomiczny, którego dotkliwym efektem jest przekraczająca 17 proc. inflacja i ceny drążące nasze kieszenie.

Czy dotyczy to wszystkich poddanych faraona? Na pewno nie tych usadowionych blisko jego oblicza, gromady ministrów i wiceministrów, członków państwowych spółek, rad nadzorczych, funduszy... Wszystkich tych, którzy w krótkim czasie zasłużyli na miano „tłustych kotów". Widzimy wszystkich tych beneficjentów, jak w telewizji i w swoich mediach plotą różne brednie.

„-Dożyliśmy takich czasów, w których ucisza się mądrych ludzi, żeby to co mówią nie obraziło głupców" – powiedział kiedyś o takich czasach i ludziach Albert Einstein. Pasuje to jak ulał do sytuacji z prezesem Adamem Glapińskim i jego próbami uciszania opinii członków Rady Polityki Pieniężnej.

I jeszcze się zastanawiam - co by było gdyby Józef udzielił wtedy złych rad swojemu faraonowi…

RYSZARD MARUT

KREŚKĄ HAJNOSA

Iza i przeciw

O typach nauczycieli

Każdy z nas jest nauczycielem. Widzę zdziwienie w oczach części czytelników, słyszę pytanie: „Dlaczego?" i słowa protestu niektórych. Przecież nie każdy z nas „zawodowo zajmuje się edukacją – uczeniem, kształceniem kogoś", a takie wyjaśnienie, kim jest nauczyciel, przeważnie znajdziemy w słownikach. Ale można znaleźć i taką, nieco szerszą, definicję: „osoba trudniąca się uczeniem kogoś", dzięki której wykraczamy poza szkolne mury, instytucje i funkcję społeczno-zawodową. Trudnienie się czymś kojarzy nam się co prawda z zarobkowaniem, ale oznacza także zajmowanie się czymś. A uczenie nie ogranicza się przecież do wiedzy zamkniętej w podręcznikach czy związanych z tą wiedzą umiejętności.

Mama i tata, babcia i dziadek, ciocia i wujek, stryjenka i stryjek, rodzice chrzestni, siostra i brat – każdy z nas był choć przez jakiś czas dla kogoś nauczycielem lub nim się stanie, czasem nie zdając sobie do końca z tego sprawy. Czy uważa siebie za nauczycielkę ośmio- czy dziewięcioletnia dziewczynka, która czyta czy pisze, a obok której siedzi młodsza o cztery lata siostra i pyta: „Co to jest?", „A to?", „A po co?", a ona jej wyjaśnia? Po latach młodsza siostra przypomni starszej, że to ona ją nauczyła czytać i pisać, i że to dzięki niej zadziwiała dorosłych i rówieśników. Czy uważa siebie za nauczyciela nastolatek, który uczy brata, dopiero rozpoczynającego edukację szkolną, gry w koszykówkę, kozłowania i wsadów? Młodszy po latach okazuje się w tej dziedzinie sportu jednym z najlepszych w klasie. Czy postrzegamy siebie jako nauczycieli, rozmawiając z naszymi dziećmi, ucząc je chodzenia, zachowania w różnych sytuacjach, wierszyków, piosenek, liczenia, modlitwy, jazdy na rowerze, zawiązywania sznurowadeł, nawiązywania relacji? Czy nazwiemy siebie nauczycielami, ucząc innych piec ciasta, gotować, wbijać gwoździe, wymieniać uszczelkę? Nie, choć kogoś czegoś nauczyliśmy. Również w pracy, grupie koleżeńskiej czy przyjacielskiej, działalności społecznej możemy stać się nauczycielami, czasem nieświadomie.

Najpierw uczyli najbliżsi, rodzina czy lokalna społeczność, z czasem różne czynności uległy sprofesjonalizowaniu, wyodrębnił się zawód nauczycielski, którego znaczenie rosło wraz z rozwojem szkolnictwa i oświaty. W znanej nam obecnie postaci ukształtował się stosunkowo późno, mimo że jego początki sięgają starożytności. Nastąpił podział funkcji nauczania, powstały specjalności, zaś rola pozaszkolna nauczyciela, jak zauważyła Dorota Szymańska (SP Skronina), uległa zmianie, a pod koniec XX w. „poważnemu ograniczeniu". „Nauczyciel współczesny skoncentrowany jest głównie na pracy dydaktyczno-wychowawczej w szkole", stwierdziła Dorota Szymańska, a do takiej roli przygotowują go wyższe uczelnie. Oprócz roli w środowisku (nauczyciel jako autorytet), wiele mówi się na temat cech czy osobowości, a nawet wzoru, dobrego nauczyciela i wychowawcy. W tej kwestii również wiele się zmieniło i nie wszystkie poglądy pozostały aktualne. Ponadczasowe są poglądy profesor Marii Grzegorzewskiej, przedstawicielki pedagogiki specjalnej, patronki roku, która wyróżniła dwa typy nauczycieli: „wyzwalającego" i „hamującego". Pierwszy z nich oddziałuje „przez miłość, sympatię, chęć pomocy", tworzy pogodną atmosferę pełną ładu i życzliwości, drugi „działa przez rozkaz, przymus, sankcje", przez co stwarza „nastrój obcości, chłód".

Mam nadzieję, że spotkaliśmy na swojej drodze „nauczycieli wyzwalających". Mam nadzieję, że jeśli wykonujemy zawód nauczyciela – tacy jesteśmy, a każdy z nas, ucząc innych, nie zawodowo, mniej lub bardziej świadomie, do tego dąży. Tego nam życzę.

IZABELA KOBA

Krzyżówka nr 42

Litery z ponumerowanych pól utworzą hasło stanowiące rozwiązanie krzyżówki. Samo hasło należy nadesłać w terminie 10 dni od daty ukazania się numeru pod adresem: „Tygodnik Ciechanowski", ul. Ściegiennego 2, 06-400 Ciechanów. Na kartce pocztowej prosimy nakleić numer krzyżówki wycięty z gazety.
Rozwiązanie krzyżówki można także przysłać pocztą elektroniczną na adres: sekretariat@ciechpress.pl. W tytule maila należy wpisać numer krzyżówki, natomiast rozwiązanie oraz imię i nazwisko w treści wiadomości. Wśród autorów prawidłowych rozwiązań rozlosujemy nagrody książkowe (do odebrania w redakcji).

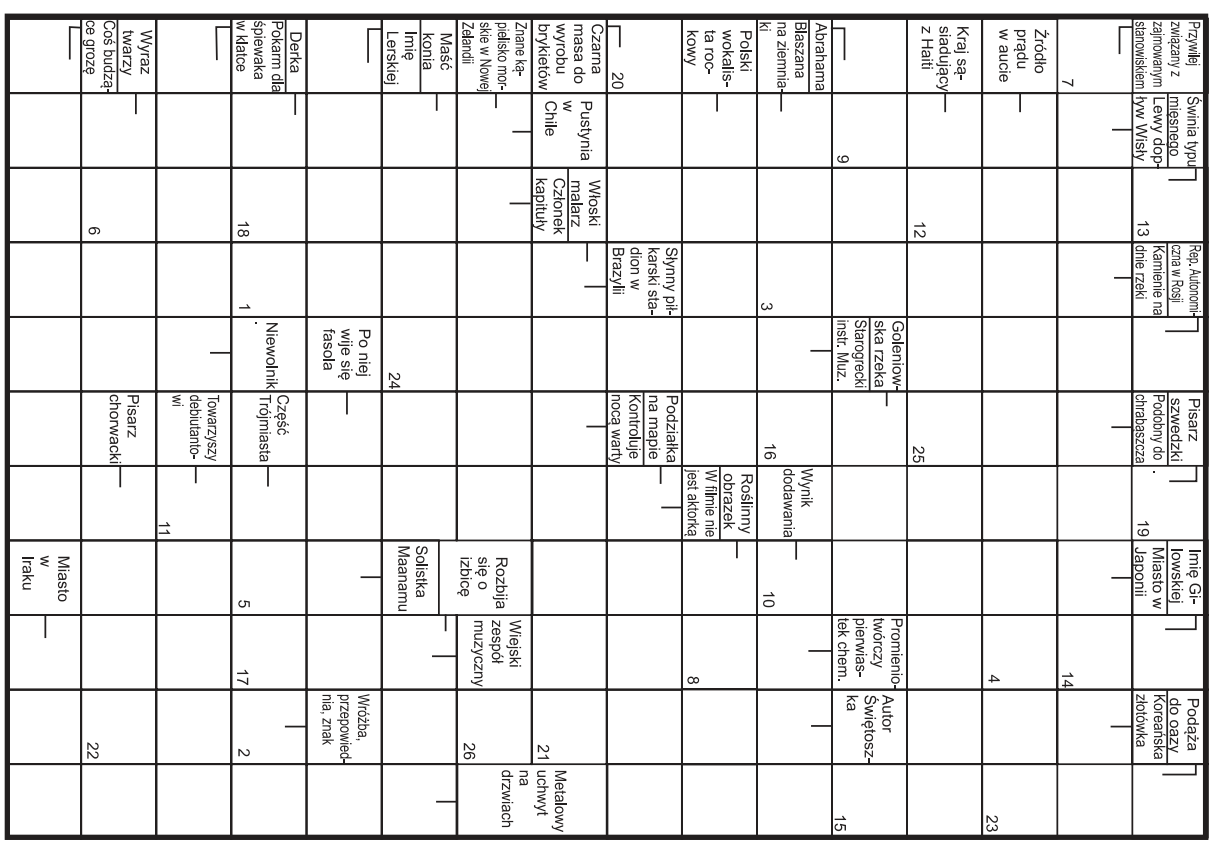

eprasa.pl 6a117f490d

MAZOWIECKIE IMPRESJE HISTORYCZNE

O grzybach na dawnym Mazowszu

LESZEK ZYGNER

Zewsząd słychać, że obecny rok do grzybnych, czyli obfitych w grzyby, nie należy. A że grzybobranie to sport narodowy Polaków - utrwalony przez Adama Mickiewicza w naszej epopei narodowej („Panu Tadeuszu"), gdzie chłopcy zbierali lisice (kurki), panienki biegały za wysmukłym borowikiem, a wszyscy dybali na najsmaczniejszego rydza - więc nie dziwię się, a nawet ubolewam, że z powodu grzybnego nieurodzaju smutkiem wśród moich przyjaciół i kolegów powiało. Dla pocieszenia dodam, że wracając w ostatnim tygodniu z inauguracji roku akademickiego w Łomży, już od Ostrołęki, przez Krasnosielc aż do Przasnysza, widziałem po obu stronach drogi pełno stojących pod lasem samochodów, co świadczy, że jednak grzyby są. A na pocieszenie przypomnę „ludową mądrość" znaną na Mazowszu co najmniej od XIX wieku, że duży wysyp grzybów był często kojarzony z nadejściem głodu, zarazy, a nawet wojny. Może więc lepiej - śledząc sytuację za naszą wschodnią granicą - żeby tych grzybów za dużo w tym roku nie było. Jednak sezon grzybny ciągle jeszcze trwa. Ulubione przez wielu gąski dopiero się przecież pojawiają, a na granicy Mazowsza i Mazur słyszy się często, że „po świętej Jadwidze [16 X] z koszykiem na rydze".

A jak to w dawnych wiekach na Mazowszu bywało ? Niewiele możemy na ten temat powiedzieć na podstawie źródeł pisanych z okresu średniowiecza. Okazuje się bowiem, że w różnych księgach inwentarzowych oraz spisach danin i powinności z okresu książęcego o grzybach - i to nawet z terenów bogatych w lasy - nic nie ma. Z kolei w lustracjach województwa płockiego i mazowieckiego z XVI i XVII wieku wiele mówi się o daninach z pszenicy, jęczmienia, owsa, grochu, „jarki" (zboża jarego), prosa, lnu, konopi, tatarki (gryki), gęsi, kapłonów (kogutów), „jajec" czy miodu z barci, ale o grzybach cicho. Z innych źródeł wiemy jednak, że na stołach książęcych pojawiały się już w średniowieczu borowiki. Nie dotyczyło to tylko stołów książęcych, ale też biskupich. W borowikach gotowanych w śmietanie lubował się również król Kazimierz Wielki. Poza szlachetnymi borowikami znane były również

Grzybobranie (scena do Pana Tadeusza)

surojadki, bedłki czy gąski. Z ksiąg sądowych kościelnych wiemy, że spożywanie grzybów było czymś normalnym w rodzinach mieszczańskich w XV wieku. Jednak zdarzały się i nadużycia w tej materii, kiedy grzybów używano jako trucizny. W 1497 r. odbywała się sprawa sądowa między krawcem z Włocławka Janem Cieśliczem a jego żoną Anną, która miała dopuścić się dwukrotnie próby otrucia męża poprzez podawanie mu trujących grzybów: muchomorów i „pocieczy" (bliżej nieokreślony grzyb trujący) oraz sproszkowanych pająków. O podobnych zarzutach czytamy też w księgach sądowych diecezji płockiej, gdzie w 1509 r. odnotowano sprawę między Grzegorzem z Pułtuska i jego żoną Anną. Według profesora Jana Tyszkiewicza już w XVI wieku grzyby suszone i kiszone (nie chodzi tu o grzyby w zalewie octowej!) pojawiały się masowo w domach mieszczan jako zabezpieczenie na zimowe miesiące.

Jednak od wieków najpopularniejsze były grzyby wśród mieszkańców wsi. Trzeba tu dodać, że w kulturze ludowej słowiańskiej zbieractwo grzybów było czymś powszechnym, w przeciwieństwie na przykład do naszych sąsiadów zza zachodniej granicy, czy Skandynawów, którzy do dziś grzybów w lasach nie zbierają. Niektórzy uważają, że w upowszechnieniu tej niechęci do grzybobrania mogli odegrać pewną rolę „uczeni mężowie" tamtej epoki, którzy pisali o szkodliwości spożywania grzybów. Takich głosów nie brakowało też i w Polsce, zaczynając od słynnego Macieja z Miechowa, ale też uczonych XVII wieku - Marcina z Urzędowa czy Hieronima Spiczyńskiego, którzy uważali, że „grzyby są złe ze swej natury, bo czynią złą krew w człowieku", a do tego „dławią, duszą, i choleryczną niemoc - czyli biegunkę - czynią". Jednak pełne grzybów mazowieckie lasy, bory i zagajniki szybko tę niechęć przełamały. O ile więc do XVIII wieku grzyby dominowały w jadłospisie chłopskich i mieszczańskich domostw, o tyle od przełomu XVIII i XIX wieku coraz częściej raczyła się nimi i szlachta. Tak jak dawniej za najcenniejsze uchodziły borowiki, zwane „prawymi", a także podgrzybki, koźlarze („kozaki"), rydze, maślaki, kurki, kanie, gąski i opieńki. Tomasz Czerwiński, który analizował pożywienie ludności wiejskiej na Mazowszu na przełomie XIX i XX wiek, pisał, że gospodynie wiejskie starały się gromadzić w domach jak najwięcej suszu grzybowego. Najczęściej do tego celu wybierano borowiki, koźlarz i podgrzybki, które suszono w podobny sposób jak owoce, i przechowywano w płóciennych woreczkach, zawieszonych na jętce na strychu. Z kolei do kiszenia najbardziej nadawały się rydze, gąski oraz borowiki. Trudno wyobrazić sobie świąteczny stół mazowiecki bez potraw z grzybów lub z ich dodatkiem. Niektórych grzybów używano też w celach leczniczych. Natomiast w wielu wsiach - jak pisze Czerwiński - przetrwały barwne opowieści o wielkich grzybobraniach, kiedy to całe rodziny wyjeżdżały do lasów furmankami, na które potem wysypywano grzyby z wielkich koszów, i jak ziemniaki zwożono do wiejskich zagród. Później część grzybów spożywano, zwłaszcza tych do suszenia i kiszenia nieprzydatnych, gotując je, smażąc oraz piekąc (do dziś pamiętam z dzieciństwa „rydze z fajerki"). Natomiast inne grzyby - te szlachetniejsze - suszono na zimę oraz kiszono w kamiennych stągwiach. Kiszone grzyby dodawano potem - podobnie jak żur - do kwaśnych barszczy. Dziś miejsce kwaszonych grzybów, choć i takie w niektórych spiżarniach się zdarzają, zastąpiły popularne niemal we wszystkich domach grzyby marynowane. I tak tradycje kulinarne z dawnych wieków dotrwały do dziś, i to nie tylko na Mazowszu, o czym najlepiej świadczą pełne zbieraczy polskie lasy od początku lipca aż do listopada. Jednak ten rok - może nie wszędzie - do najszczęśliwszych dla nich nie należy.

HOROSKOP

BARAN

Czeka cię spokojny i sympatyczny tydzień. Będziesz miał szczęście do zawierania bardzo ciekawych znajomości. Samotne Barany otrzymają zaskakujące propozycje randek i spotkań. W pracy warto przyjrzeć się bliżej finansom. Możliwa ciekawa propozycja, oferta lub inwestycja. Teraz uda ci się zyskać ...

BYK

W nadchodzących dniach szczęście będzie ci towarzyszyć, a jedyne, na co możesz narzekać to nuda. Dlatego poszukaj sobie nowego hobby. W miłości poczujesz się bezpiecznie. Konflikty i trudności odejdą w cień. Ktoś nieśmiały spróbuje ci udowodnić, że ma poważne zamiary. Daj mu szansę, zanim się speszy.

BLIŹNIĘTA

W tym tygodniu będziesz bardzo towarzyski i wyjątkowo rozgadany. Zapragniesz pokazać się w nowym towarzystwie, odwiedzając okoliczne kawiarnie. Będziesz się dobrze bawić, ale możliwe są też ciekawe znajomości, które mogą pomóc w karierze. Skorzystają na tym nie tylko najbliżsi, ale i przyjaciele.

RAK

W najbliższym tygodniu zajmiesz się sprawami, które dotyczą rodziny. Inwestycje, remonty, większe zakupy będą głównym tematem rozmów. Starsza osoba sprawi, że twoje działania nabiorą rozmachu. W pracy trochę zamieszania, ale ty będziesz mógł bardzo z tego skorzystać. Nie broń się przed awansem.

LEW

W tym tygodniu nie dasz się nikomu wyprzedzić na drodze do lepszej posady czy bardziej odpowiedzialnego zadania. Czas wykazać się swoją pracowitością i umiejętnością organizacyjną. Będziesz miał dobrą rękę do pieniędzy, ale nie przesadzaj z ich wydawaniem. W weekend przypomnisz sobie, że nie tylko pracą się żyje.

PANNA

Tydzień upłynie ci raczej na towarzyskich spotkaniach, niż na pracy. Zatroszczysz się o swoją kondycję i urodę. Postanowisz przejść na zdrowszą dietę, ograniczysz słodkie używki. W zawodowych sprawach pojawią się nowe propozycje i sprawią, że nabierzesz więcej optymizmu. Stare znajomości mogą być bardzo przydatne.

WAGA

Będziesz energiczny i towarzyski, a także pełen woli życia. Szczęście sprzyjać ci będzie najbardziej w dziedzinach związanych z podróżami i nauką. Zajmiesz się planowaniem różnych rozrywek i wyjazdów, co sprawi, że trudno ci będzie skupić się na zawodowych obowiązkach. W miłości silne emocje.

SKORPION

W najbliższym tygodniu będziesz bardzo punktualny i obowiązkowy. Każdą pracę wykonasz wzorowo, ze wszystkim szybko się uporasz. Warto się starać, bo szef w końcu zauważy twój wysiłek. W weekend zajmiesz się swoją urodą lub spotkasz z kimś bliskim sercu.

STRZELEC

W nadchodzących dniach postaraj się być bardziej wyrozumiały, tylko nie dla innych, a dla siebie samego. Czas odpocząć i nacieszyć się życiem. Jednak zanim tak się stanie, musisz pozbyć się spraw, które nie przynoszą ci zysku i ciągną się zbyt długo. W pracy pojawi się szansa na dodatkowe pieniądze.

KOZIOROŻEC

W najbliższych dniach uwaga ludzi w twoim otoczeniu skupi się właśnie na tobie. Zapomnij o fałszywej skromności i zgłaszaj się do ambitnych zadań. Masz szansę wygrać w konkursie, pokonać konkurencję, zabłysnąć niczym nowa gwiazda na służbowym firmamencie. W weekend zrób sobie przerwę od trudnych spraw.

WODNIK

W nadchodzących dniach masz szansę spotkać na swojej drodze wiele ciekawych osób. Jeśli jesteś samotny, wśród nich może być ktoś, kto szybko stanie się dla ciebie szczególnie ważny. Bez trudu załatwisz ważną sprawę w banku czy urzędzie, bo ludzie będą ci życzliwi. Pamiętaj o kimś, kto dawnie ci pomógł ...

RYBY

W najbliższych dniach odnowisz stare znajomości i przyjaźnie, napiszesz wiele listów do ludzi, których coraz częściej wspominasz. Sprawom zawodowym nie poświęcisz więcej czasu, niż jest to niezbędne. W weekend nie przesadzaj ze słodyczami. Co za dużo,

Książka dla Ciebie

Lisa Unger

Mroczne wyznania

Lisa Unger, wielokrotnie nagradzana autorka bestsellerów „New York Timesa", niczym Alfred Hitchcock po mistrzowsku buduje napięcie.

Czy niewinna rozmowa z przypadkową osobą w pociągu może zamienić poukładane życie idealnej rodziny w kompletny chaos?

Selena Murphy wraca pociągiem z pracy do domu. Zajmuje miejsce obok sympatycznie wyglądającej kobiety. Pociąg rusza, jednak po chwili się zatrzymuje, a z głośnikowy płynie komunikat o opo?z?nieniu kursu. Selena wdaje sie? w rozmowe? z nieznajoma?, kto?ra przedstawia sie? jako Martha. Przeczuwając, z?e juz? nigdy wie?cej się nie spotkają, postanawia wyjawić jej swoje sekrety. Wyznaje, że podejrzewa męża o zdradę z opiekunką ich dzieci, z kolei Martha w rewanżu zwierza się Selenie, że sama ma romans ze swoim szefem. Obie pasażerki zastanawiają się, jak cudownie by było, gdyby ich problemy nagle rozpłynęły się w powietrzu. Kilka dni później niania Murphych znika bez śladu, a niegdyś idealne życie Seleny w jednej chwili wywraca się do góry nogami...

W planach Netflixa jest serial wg „Mrocznych wyznań", w którym w główną bohaterkę wcieli się Jessica Alba.

Małgorzata Gutowska-Adamczyk

Osiedle Sielanka. Bomba

Barwna, zabawna historia utkana z codziennego życia.

Małe osiedle na obrzeżach Warszawy, gdzie ścierają się lokalsi i przyjezdni, władza i obywatele, zwyczajni ludzie i krezusi, starzy i młodzi, samotni i ci w związkach.

Kolejna po „Nieznajomej" i „Sąsiadach" opowieść o losach podmiejskiej społeczności barwnych osobowości i o lokalnych osobliwościach.

Nic nie wskazuje na to, aby w Sielance miał zapanować upragniony spokój. Jak to zwykle wiosną, grypa zbiera swoje żniwo, Jakubek musi zbierać pieniądze na nową łapówkę dla burmistrza, u Stefana zagnieździła się jakaś dziewczyna, co spędza Ali sen z powiek. Na dodatek do Arlety przyjeżdża mamusia i próbuje zaprowadzić w rezydencji swoje porządki. Z Krasnegostawu na niezapowiedzianą inspekcję wpada też Teodozja Jakubek. Zaś syn i synowa Marii Bąk odwiedzają chorą matkę i przypadkiem konfrontują się z niewygodną prawdą o swej córce. Niewypowiedziana wojna pomiędzy władzą a obywatelami trwa w najlepsze i ujawnia się w planach powstania nowej gazety. Ścierają się też siły tradycji i nowoczesności, zaś anonimowi obrońcy lasu grożą deweloperowi strasznymi konsekwencjami. Jedynie Emilia Makowska może zaliczyć ten czas do udanych, wizyta dawno niewidzianego kolegi za studiów budzi w niej na nowo kobietę.

Uroku książce dodają rysunki Joanny Klimaszewskiej.

Małgorzata Gutowska-Adamczyk - jedna z najbardziej rozpoznawalnych polskich autorek, z wykształcenia historyk teatru - zadebiutowała jako scenarzystka serialu „Tata, a Marcin powiedział...". Jest autorką kilkunastu poczytnych powieści dla dorosłych i młodzieży. „Cukiernią Pod Amorem", przedstawiającą losy Polski i Polaków na przestrzeni ponad stu lat, podbiła serca czytelników i rankingi sprzedaży.

Tygodnik ciechanowski
ciechpress.pl
Adres redakcji: 06-400 Ciechanów, ul. Ściegiennego 2
Telefony: sekretariat, red. naczelny: 23 672 34 02;
redaktorzy prowadzący: 23 673 93 67, 23 673 93 63;
dział graficzny: 23 673 93 60;
księgowość: 23 673 93 65

Tygodnik gazeta mławska
ciechpress.pl
Poczta elektroniczna: tc@ciechpress.pl, sekretariat@ciechpress.pl
Redakcja: redaktor naczelny – Ryszard Marut; red. prowadzący – Marek Żbikowski.
Zespół: Walerian Dziczkiewicz, Krzysztof Jakubowski, Izabela Koba-Mierzejewska, Radosław Marut

tygodnik DZIAŁDOWSKI
ciechpress.pl
Roman Nadaj, Klaudia Kujawa,
Współpraca: Grażyna Czerwińska, Marek Gierlach, Mirosław Hajnos, Daniel Kortlan, Zenon Lewandowski, Paweł Słupski, Ewa Stangrodzka, Sławomir Wichowski(fot.) Leszek Zygner, Stefan Zagiel, Natalia Mieszkowska, Patryk Piekarski,

tygodnik PRZASNYSKI
ciechpress.pl
Ogłoszenia: kierownik biura – Anna Dąbrowska, Kamila Mańkowska
tel.: 23 672 44 96, 23 672 26 55,
ogloszenia@ciechpress.pl, ogloszeniadrobne@ciechpress.pl
Redakcja graficzna: Artur Szczerba, Robert Przybyszewski
Księgowość: Marzena Chmielińska

tygodnik MAKOWSKI
ciechpress.pl
Dział promocji i kolportażu: Daniel Kwiatkowski, Radosław Marut, tel. 23 672 34 02, promocja@ciechpress.pl
Prenumerata: Poczta Polska i u listonoszy, Ruch S.A. (prenumerata@ruch.com.pl), ePrasa.pl
Redakcja nie odpowiada za treść reklam i ogłoszeń

Tygodnik mazowiecki
ciechpress.pl
Ciech-Press
Wydawca: Spółdzielnia Pracy CIECH-PRESS, 06-400 Ciechanów, ul. Ściegiennego 2, tel. 23 672 34 02
Druk: GRUPA WM Sp. z o. o. 10-364 Olsztyn, ul. Tracka 7
Ciech-Press jest członkiem Izby Wydawców Prasy

eprasa.pl 6a117f490d

KOLEO

Wybieram **pociąg, bilety** kupuję w **KOLEO**

POBIERZ Z Google Play

Pobierz w App Store

100% miłości do kolei

eprasa.pl 6a117f490d

Ciech-Press

PROGRAM TELEWIZYJNY

od 18.10.2022 do 24.10.2022

polsat

Wtorek
godzina 01:10
Armageddon
film SF
USA 1998

Światu grozi zagłada. Według obliczeń dokonanych przez NASA za osiemnaście dni ma dojść do zderzenia ogromnej asteroidy z Ziemią. Szansą na ocalenie może być dotarcie do obiektu promem kosmicznym, przewiercenie go i umieszczenie w otworach ładunków nuklearnych. Ich wybuch ma spowodować zmianę trasy lotu asteroidy.

tvn

Piątek
godzina 00:50
Poszukiwany
film sensacyjny
USA 1997

Sierżant James Dunn, snajper i weteran walk w Zatoce Perskiej, zostaje skazany na karę śmierci za zamordowanie przełożonego. Wyrok będzie mu darowany, jeśli zgodzi się przystąpić do sił specjalnych i zabijać na zlecenie władz. Jego pierwszym zadaniem w oddziale Granta Caseya jest zlikwidowanie niewygodnego przemysłowca.

TVP 1

Sobota
godzina 23:20
Godziny strachu
thriller
Kanada/Wielka Brytania 2007

W okazałym domu na przedmieściach mieszka Neil Randall wraz z żoną Abby i córeczką Sophie. Mężczyzna ma wszystko, co potrzebne do szczęścia. Jego życie rodzinne jest bardzo udane, a w pracy odnosi kolejne sukcesy i spodziewa się, że wkrótce awansuje. Pewnego dnia Neil przyjmuje zaproszenie swojego szefa Karla na weekendowy wypoczynek w domu na wsi.

TVP 2

Niedziela
godzina 23:20
Tuż po weselu
dramat obyczajowy
USA 2019

Isabel Andersen prowadzi sierociniec w Kalkucie. Ośrodek, któremu poświęciła całe życie, znajduje się w poważnym kryzysie finansowym. Niespodziewanie pojawia się okazja na zdobycie upragnionych funduszy. Firma kierowana przez Theresę Young oferuje darowiznę. Isabel udaje się Nowego Jorku, by przypieczętować umowę.

18 października 2022
wtorek

TVP 1

08:00 Wiadomości
08:10 Pogoda
08:15 Kwadrans polityczny
08:35 Ranczo, serial, odc. 64
09:35 Komisarz Alex, odc. 65
10:35 Ojciec Mateusz, odc. 319
11:25 Kasta
12:00 Wiadomości
12:10 Agrobiznes
12:30 Agropogoda
12:35 Magazyn rolniczy
12:50 Rok z życia jeleniowatych, film dokumentalny
14:00 Wspaniałe stulecie, odc. 126
15:00 Wiadomości
15:10 Pogoda
15:15 Alarm!
15:35 Gra słów. Krzyżówka
16:05 Przysięga, serial, odc. 740
17:00 Teleexpress
17:15 Jaka to melodia? teleturniej
17:55 Klan, telenowela, odc. 4041
18:20 Kasta
18:55 Jeden z dziesięciu
19:25 Sport
19:30 Wiadomości
20:05 Pogoda
20:10 Alarm!
20:30 Leśniczówka, odc. 605
21:00 Pełny obraz 2, serial dokumentalny, odc. 7
21:40 Magazyn Ekspresu Reporterów
22:45 Ocaleni, reality show
23:50 Magazyn śledczy Anity Gargas
00:25 The Circle. Krąg, thriller
02:25 Rozjemca, film sensacyjny

00:25 The Circle. Krąg

TVP 2

07:30 Pytanie na śniadanie - pobudka, magazyn
07:55 Pytanie na śniadanie
10:35 Panorama
10:45 Pytanie na śniadanie
11:15 Rodzinka.pl, serial, odc. 111
11:50 Barwy szczęścia, serial obyczajowy, odc. 2678
12:30 Koło fortuny, teleturniej
13:15 Zranione ptaki, serial obyczajowy, odc. 144
14:05 Va banque, teleturniej
14:35 Na sygnale, serial, odc. 279
15:10 Wydział kryminalny Kitzbühel, serial, odc. 71
15:50 Przepis dnia
16:00 Koło fortuny, teleturniej
16:35 Familiada, teleturniej
17:15 Zakazany owoc, odc. 80
18:00 Panorama
18:20 Va banque, teleturniej
18:45 Zranione ptaki, serial obyczajowy, odc. 145
19:30 Barwy szczęścia, serial obyczajowy, odc. 2678
20:00 Przepis dnia
20:10 Barwy szczęścia, serial obyczajowy, odc. 2679
20:40 Kulisy serialu **„M jak miłość”**, cykl felietonów
20:55 M jak miłość, odc. 1679
21:55 Miłość i medycyna, serial obyczajowy, odc. 18
22:55 Zdrajca, serial sensacyjny, odc. 4/6
00:15 The Creepy Line, film dokumentalny
01:25 Catalina, dramat obyczajowy

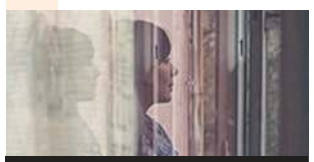

01:25 Catalina

TVN

07:05 Kuchenne rewolucje, program rozrywkowy
08:00 Dzień Dobry TVN, magazyn
11:40 Doradca smaku, magazyn kulinarny
11:50 Ukryta prawda, serial paradokumentalny, odc. 1436
12:55 Tajemnice miłości, serial paradokumentalny, odc. 27
14:00 Ukryta prawda, serial paradokumentalny, odc. 1320
15:05 Ukryta prawda, serial paradokumentalny, odc. 1113
16:10 Ten moment, serial paradokumentalny, odc. 55
16:45 Kuchenne rewolucje, program rozrywkowy
17:55 Ukryta prawda, serial paradokumentalny, odc. 1437
19:00 Fakty
19:35 Sport
19:45 Pogoda
19:55 Uwaga! magazyn reporterów
20:10 Doradca smaku, magazyn kulinarny
20:15 Na Wspólnej, serial obyczajowy, odc. 3508
20:55 Milionerzy, teleturniej
21:35 Ślub od pierwszego wejrzenia, reality show
22:40 Kuba Wojewódzki, talk-show
23:45 Superwizjer
00:20 Herkules, serial kryminalny, odc. 7
01:20 Zabójcza broń, serial sensacyjny, odc. 6
02:20 Uwaga! magazyn reporterów

20:15 Na Wspólnej

POLSAT

05:25 Telezakupy TV Okazje, magazyn reklamowy
06:00 Nowy dzień
08:40 Malanowski & Partnerzy, serial, odc. 305
09:10 Malanowski & Partnerzy, serial, odc. 306
09:40 Sekrety rodziny, serial paradokumentalny, odc. 270
10:40 Dlaczego ja? serial paradokumentalny, odc. 1138
11:40 Gliniarze, serial paradokumentalny, odc. 341
12:50 Wydarzenia
13:20 Interwencja magazyn reporterów
13:40 Trudne sprawy, serial paradokumentalny, odc. 1148
14:40 Dlaczego ja? serial paradokumentalny, odc. 1194
15:50 Wydarzenia
16:10 Pogoda
16:15 Interwencja magazyn reporterów
16:30 Na ratunek 112, serial paradokumentalny, odc. 730
17:00 Gliniarze, serial paradokumentalny, odc. 739
18:00 Pierwsza miłość, serial obyczajowy, odc. 3478
18:50 Wydarzenia
19:25 Gość „Wydarzeń”
19:45 Sport
19:55 Pogoda
20:00 Elizjum, dramat SF
22:25 Niewidzialny, film sensacyjny
01:10 Armageddon, film SF

20:00 Elizjum

TVN 7

06:15 Papiery na szczęście, serial obyczajowy, odc. 177
06:45 Hotel Paradise 6, reality show
07:45 Ukryta prawda, serial paradokumentalny, odc. 717
08:45 Ukryta prawda, serial paradokumentalny, odc. 841
09:50 Ukryta prawda, serial paradokumentalny, odc. 842
10:50 Opowieści małżeńskie, serial paradokumentalny, odc. 6/24
11:55 Zagadki losu, serial paradokumentalny, odc. 29
12:55 Szpital, serial paradokumentalny, odc. 934
13:55 Sąd rodzinny, serial, odc. 139
14:55 Sędzia Anna Maria Wesołowska, serial dokumentalny, odc. 26
15:55 Ukryta prawda, serial paradokumentalny, odc. 1096
16:55 Opowieści małżeńskie, serial, odc. 16
17:55 Rozwód. Walka o wszystko, serial, odc. 20
19:00 Zagadki losu, serial paradokumentalny, odc. 23
20:00 Papiery na szczęście, serial obyczajowy, odc. 178
20:35 Hotel Paradise 6, reality show
21:35 Split, thriller
23:55 Shutter - Widmo, horror
01:50 Krwawa układanka, serial dokumentalny, odc. 9/10

21:35 Split

TV TRWAM

08:40 Biały marsz, film dok.
09:00 Papież Polak do rodaków
09:30 Cud wirującego słońca
10:00 Informacje dnia
10:15 Jak my to widzimy
10:45 Zew natury
11:05 Mocni w wierze
11:35 Święty na każdy dzień
11:40 Ma się rozumieć
11:50 Słowo życia
12:00 Anioł Pański
12:03 Informacje dnia
12:20 Dziesięć przykazań, serial kostiumowy, odc. 211
13:10 Muzyczne chwile
13:30 Msza święta z Jasnej Góry
14:20 100 cudownych miejsc na świecie, serial dok.
14:30 Koncert papieski, koncert
15:30 Orłem być..., film dok.
15:50 Ma się rozumieć
16:00 Informacje dnia
16:10 Jestem mamą
16:25 Przyroda w obiektywie,
16:40 Mój brat papież
16:55 Sekrety mnichów, wywiad
17:10 Prosto o gospodarce
17:30 Zostań żołnierzem RP
17:45 Muzyczne chwile
17:55 Poczet wielkich Polaków
18:00 Anioł Pański
18:05 Informacje dnia
18:15 Rozmowy niedokończone
19:25 Święty na każdy dzień,
19:30 Każdy maluch to potrafi
19:45 Modlitwa z udziałem dzieci
20:00 Informacje dnia
20:20 Różaniec, program religijny

15:30 Orłem być

eprasa.pl 6a117f490d

19 października 2022
środa

TVP 1

07:00 **Transmisja mszy świętej**
07:30 **Rodzinny ekspres**
08:00 **Wiadomości**
08:10 **Pogoda**
08:15 **Kwadrans polityczny**
08:35 **Ranczo**, serial, odc. 65
09:35 **Komisarz Alex**, odc. 66
10:35 **Ojciec Mateusz**, odc. 320
11:25 **Kasta**
12:00 **Wiadomości**
12:10 **Agrobiznes**
12:30 **Agropogoda**
12:35 **Rok w ogrodzie extra**
12:50 **Botswana ginący, afrykański raj**, film dok.
14:00 **Wspaniałe stulecie**, serial kostiumowy, odc. 127
15:00 **Wiadomości**
15:10 **Pogoda**
15:15 **Alarm!**
15:35 **Gra słów. Krzyżówka**
16:05 **Przysięga**, odc. 741
17:00 **Teleexpress**
17:15 **Jaka to melodia?** teleturniej
17:55 **Klan**, telenowela, odc. 4042
18:20 **Kasta**
18:55 **Jeden z dziesięciu**
19:25 **Sport**
19:30 **Wiadomości**
20:05 **Pogoda**
20:10 **Alarm!**
20:30 **Leśniczówka**, odc. 606
21:00 **Wielki test. 70 lat TVP**, widowisko
22:30 **Ina Benita. Dwa życia**, film dokumentalny
23:55 **Morderca w moim domu**, thriller

23:55 Morderca w moim domu

Po śmierci ojca Kerry chce sprzedać dom. Budynek wymaga remontu, dlatego kobieta zatrudnia do pomocy Mike'a, który przyjaźnił się z jej rodzicem.

TVP 2

07:30 **Pytanie na śniadanie - pobudka**, magazyn
07:55 **Pytanie na śniadanie**
10:35 **Panorama**
10:45 **Pytanie na śniadanie**
11:15 **Rodzinka.pl**, serial, odc. 112
11:50 **Barwy szczęścia**, serial obyczajowy, odc. 2679
12:30 **Koło fortuny**, teleturniej
13:15 **Zranione ptaki**, serial obyczajowy, odc. 145
14:05 **Va banque**, teleturniej
14:35 **Na sygnale,** serial, odc. 280
15:10 **Wydział kryminalny Kitzbühel**, serial, odc. 72
15:50 **Przepis dnia**
16:00 **Koło fortuny**, teleturniej
16:35 **Familiada**, teleturniej
17:15 **Zakazany owoc**, odc. 81
18:00 **Panorama**
18:20 **Va banque**, teleturniej
18:45 **Zranione ptaki**, serial obyczajowy, odc. 146
19:30 **Barwy szczęścia**, serial obyczajowy, odc. 2679
20:00 **Przepis dnia**
20:10 **Barwy szczęścia**, serial obyczajowy, odc. 2680
20:40 **Kulisy** serial**i „Na dobre i na złe" i „Na sygnale"**
20:55 **Na dobre i na złe**, serial obyczajowy, odc. 857
21:55 **Miłość i medycyna**, serial obyczajowy, odc. 19
22:55 **Zdrajca**, serial sensacyjny, odc. 5/6
00:10 **Towarzysz na życie**, komediodramat

00:10 Towarzysz na życie

Pewnego zimowego wieczoru Beth zabiera do domu znalezionego przy autostradzie psa. Kobieta od dawna nie dogaduje się ze swoim mężem.

TVN

05:50 **Uwaga!** magazyn reporterów
06:10 **Ukryta prawda**, serial paradokumentalny, odc. 1320
07:05 **Kuchenne rewolucje**, program rozrywkowy
08:00 **Dzień Dobry TVN**, magazyn
11:40 **Doradca smaku**, magazyn kulinarny
11:50 **Ukryta prawda**, serial paradokumentalny, odc. 1437
12:55 **Tajemnice miłości**, serial paradokumentalny, odc. 28
14:00 **Ukryta prawda**, serial paradokumentalny, odc. 1321
15:05 **Ukryta prawda**, serial paradokumentalny, odc. 1114
16:10 **Ten moment**, serial paradokumentalny, odc. 56
16:45 **Kuchenne rewolucje**, program rozrywkowy
17:55 **Ukryta prawda**, serial paradokumentalny, odc. 1438
19:00 **Fakty**
19:35 **Sport**
19:45 **Pogoda**
19:55 **Uwaga!** magazyn reporterów
20:10 **Doradca smaku**, magazyn kulinarny
20:15 **Na Wspólnej**, serial obyczajowy, odc. 3509
20:55 **Milionerzy**, teleturniej
21:35 **Top Model**, reality show
23:10 **Jurassic World: Upadłe królestwo**, film SF
01:45 **Tajemnica zawodowa**, serial obyczajowy, **odc. 7**
02:55 **Superwizjer** magazyn reporterów

23:10 Jurassic World: Upadłe królestwo

Po śmierci Simona Masraniego i upadku jego parku na wyspie Nublar dinozaury pozostają na wolności. Ich życiu zagraża jednak budzący się wulkan.

POLSAT

06:00 **Nowy dzień**
08:40 **Malanowski & Partnerzy,** serial, odc. 307
09:10 **Malanowski & Partnerzy,** serial, odc. 308
09:40 **Sekrety rodziny**, serial paradokumentalny, odc. 271
10:40 **Dlaczego ja?** serial paradokumentalny, odc. 1139
11:40 **Gliniarze**, serial paradokumentalny, odc. 342
12:50 **Wydarzenia**
13:20 **Interwencja**
13:40 **Trudne sprawy**, serial paradokumentalny, odc. 1149
14:40 **Dlaczego ja?** serial paradokumentalny, odc. 1195
15:50 **Wydarzenia**
16:10 **Pogoda**
16:15 **Interwencja**
16:30 **Na ratunek** 112, serial paradokumentalny, odc. 731
17:00 **Gliniarze**, serial paradokumentalny, odc. 740
18:00 **Pierwsza miłość**, serial obyczajowy, odc. 3479
18:50 **Wydarzenia**
19:25 **Gość „Wydarzeń"**
19:45 **Sport**
19:55 **Pogoda**
20:00 **Hell's Kitchen - Piekielna Kuchnia**, reality show
21:35 **Świat według Kiepskich**, serial komediowy, odc. 584
22:05 **Bruce Wszechmogący**, komedia
00:30 **Absolutnie fantastyczne: Film**, komedia

22:05 Bruce Wszechmogący

Bruce pracuje w lokalnej stacji telewizyjnej. W jego życiu jest wiele powodów do zadowolenia - ma ładny dom i kochającą dziewczynę Grace Connelly.

TVN 7

07:45 **Ukryta prawda**, serial paradokumentalny, odc. 718
08:45 **Ukryta prawda**, serial paradokumentalny, odc. 843
09:50 **Ukryta prawda**, serial paradokumentalny, odc. 844
10:50 **Opowieści małżeńskie**, serial paradokumentalny, odc. 7/24
11:55 **Zagadki losu**, serial paradokumentalny, odc. 30
12:55 **Szpital**, serial paradokumentalny, odc. 935
13:55 **Sąd rodzinny,** serial, odc. 140
14:55 **Sędzia Anna Maria Wesołowska,** serial, odc. 27
15:55 **Ukryta prawda**, serial paradokumentalny, odc. 1097
16:55 **Opowieści małżeńskie**, serial paradokumentalny, odc. 22
17:55 **Rozwód. Walka o wszystko**, serial paradokumentalny, odc. 21
19:00 **Zagadki losu**, serial paradokumentalny, odc. 24
20:00 **Papiery na szczęście**, serial obyczajowy, odc. 179
20:35 **Hotel Paradise 6**, reality show
21:35 **Wataha**, serial sensacyjny odc. 3/6
22:40 **Wataha**, serial sensacyjny odc. 4/6
23:40 **Och, życie**, komediodramat
02:05 **Druga strona medalu 3**, talk-show

23:40 Och, życie

Holly Berenson jest właścicielką niewielkiej piekarni w Atlancie. Kobieta leczy rany po długim związku i marzy o mężczyźnie na całe życie.

TV TRWAM

08:35 **Każdy maluch to potrafi**
08:50 **Słowo życia**
09:00 **Opowieści biblijne**
09:30 **Sanktuaria polskie**
09:50 **Święty na każdy dzień**
10:00 **Audiencja generalna Ojca Świętego Franciszka**
11:00 **Z wędką nad wodę w Polskę i świat**
11:25 **Jestem mamą**, magazyn
11:40 **Prosto o gospodarce**
12:00 **Anioł Pański**
12:03 **Informacje dnia**
12:20 **Dziesięć przykazań**, serial
13:10 **Śladami s. Heleny Majewskiej**
13:30 **Msza święta z Jasnej Góry**,
14:20 **100 cudownych miejsc na świecie**, serial dok.
14:30 **Jestem gotowy na wszystko...**, film dok.
15:15 **Duszpasterz**, film dok.
15:40 **Święty na każdy dzień**
15:50 **Ma się rozumieć**
16:00 **Informacje dnia**
16:10 **Na zdrowie**, magazyn
16:30 **Wyszyński - historia**
17:00 **Po stronie prawdy**
17:50 **Muzyczne chwile**
17:55 **Poczet wielkich Polaków**
18:00 **Anioł Pański**
18:05 **Informacje dnia**
18:15 **Rozmowy niedokończone**,
19:25 **Święty na każdy dzień**
19:30 **Adventures from the Book of Virtues**
20:00 **Informacje dnia**
20:20 **Różaniec**, program religijny

14:30 Jestem gotowy na wszystko

Jerzy Popiełuszko urodził się 14 września 1947 roku we wsi Okopy. Gdy został księdzem cały czas starał się być blisko zwykłych ludzi.

20 października 2022
czwartek

TVP 1

07:00 **Transmisja mszy świętej**
07:30 **Dobre historie**, magazyn
08:00 **Wiadomości**
08:10 **Pogoda**
08:15 **Kwadrans polityczny**
08:35 **Ranczo**, serial, odc. 66
09:35 **Komisarz Alex**, odc. 67
10:35 **Ojciec Mateusz**, odc. 321
11:25 **Kasta**
12:00 **Wiadomości**
12:10 **Agrobiznes**
12:30 **Agropogoda**
12:35 **To się opłaca**, magazyn
12:50 **Klan lisów**, film dok.
14:00 **Dziedzictwo**, serial, odc. 1
15:00 **Wiadomości**
15:10 **Pogoda**
15:15 **Alarm!**
15:35 **Gra słów. Krzyżówka**
16:05 **Przysięga**, odc. 742
17:00 **Teleexpress**
17:15 **Jaka to melodia?** teleturniej
17:55 **Klan**, telenowela, odc. 4043
18:20 **Kasta**
18:55 **Jeden z dziesięciu**, teleturniej
19:25 **Sport**
19:30 **Wiadomości**
20:05 **Pogoda**
20:10 **Alarm!**
20:30 **Leśniczówka**, odc. 607
21:00 **Na sygnale,** serial, odc. 391
21:35 **Sprawa dla reportera**
22:35 **Magazyn śledczy Anity Gargas**
23:15 **Magazyn kryminalny 997**
00:05 **Magazyn Ekspresu Reporterów**

12:50 Klan lisów

Wzruszająca historia pięciorga lisiąt. Zwierzęta przychodzą na świat w rezerwacie w Andach. Ostrożnie poznają nowe otoczenie.

TVP 2

07:30 **Pytanie na śniadanie - pobudka**, magazyn
07:55 **Pytanie na śniadanie**
10:35 **Panorama**
10:45 **Pytanie na śniadanie**
11:15 **Magazyn ekumeniczny**
11:50 **Barwy szczęścia**, serial obyczajowy, odc. 2680
12:30 **Koło fortuny**, teleturniej
13:15 **Zranione ptaki**, serial obyczajowy, odc. 146
14:05 **Va banque**, teleturniej
14:35 **Na sygnale,** serial, odc. 281
15:10 **Wydział kryminalny Kitzbühel**, serial, odc. 73
15:50 **Przepis dnia**
16:00 **Koło fortuny**, teleturniej
16:35 **Familiada**, teleturniej
17:15 **Zakazany owoc**, odc. 82
18:00 **Panorama**
18:20 **Va banque**, teleturniej
18:45 **Zranione ptaki**, serial obyczajowy, odc. 147
19:30 **Barwy szczęścia**, serial obyczajowy, odc. 2680
20:00 **Przepis dnia**
20:10 **Barwy szczęścia**, serial obyczajowy, odc. 2681
20:40 **Kulisy** serial**u „Ojciec Mateusz"**, cykl felietonów
20:55 **Ojciec Mateusz**, serial kryminalny, odc. 361
21:55 **Miłość i medycyna**, serial obyczajowy, odc. 20
22:55 **Zdrajca**, serial, odc. 6-ost.
00:05 **Traffic**, dramat sensacyjny
02:40 **Zabicie świętego jelenia**, thriller

00:05 Traffic

Film składa się z trzech, równoległych fabuł. Pierwsza to historia meksykańskiego policjanta Javiera, któremu udaje się przechwycić transport kokainy.

TVN

06:10 **Ukryta prawda**, serial paradokumentalny, odc. 1321
07:05 **Kuchenne rewolucje**, program rozrywkowy
08:00 **Dzień Dobry TVN**, magazyn
11:40 **Doradca smaku**, magazyn kulinarny
11:50 **Ukryta prawda**, serial paradokumentalny, odc. 1438
12:55 **Tajemnice miłości**, serial paradokumentalny, odc. 29
14:00 **Ukryta prawda**, serial paradokumentalny, odc. 1322
15:05 **Ukryta prawda**, serial paradokumentalny, odc. 1115
16:10 **Ten moment**, serial paradokumentalny, odc. 57
16:45 **Kuchenne rewolucje**, program rozrywkowy
17:55 **Ukryta prawda**, serial paradokumentalny, odc. 1439
19:00 **Fakty**
19:35 **Sport**
19:45 **Pogoda**
19:55 **Uwaga!** magazyn reporterów
20:10 **Doradca smaku**, magazyn kulinarny
20:15 **Na Wspólnej**, serial obyczajowy, odc. 3510
20:55 **Milionerzy**, teleturniej
21:35 **Kuchenne rewolucje**, program rozrywkowy
22:45 **Kobieta sukcesu**, komedia romantyczna
00:50 **Nietykalni**, komediodramat
03:15 **Uwaga!** magazyn reporterów
03:35 **NOC Magii**, interaktywny program rozrywkowy

22:45 Kobieta sukcesu

Amanda Walicka zwana Mańką jest szefową firmy sprzedającej karmę dla psów, działającej w pewnym wielkim mieście.

POLSAT

06:00 **Nowy dzień**
08:40 **Malanowski & Partnerzy,** serial, odc. 309
09:10 **Malanowski & Partnerzy,** serial, odc. 310
09:40 **Sekrety rodziny**, serial paradokumentalny, odc. 272
10:40 **Dlaczego ja?** serial paradokumentalny, odc. 1140
11:40 **Gliniarze**, serial paradokumentalny, odc. 343
12:50 **Wydarzenia**
13:20 **Interwencja**
13:40 **Trudne sprawy**, serial paradokumentalny, odc. 1150
14:40 **Dlaczego ja?** serial paradokumentalny, odc. 1196
15:50 **Wydarzenia**
16:10 **Pogoda**
16:15 **Interwencja**
16:30 **Na ratunek** 112, serial paradokumentalny, odc. 732
17:00 **Gliniarze**, serial paradokumentalny, odc. 741
18:00 **Pierwsza miłość**, serial obyczajowy, odc. 3480
18:50 **Wydarzenia**
19:25 **Gość „Wydarzeń"**
19:45 **Sport**
19:55 **Pogoda**
20:05 **Nasz nowy dom**, reality show
21:05 **Przyjaciółki**, serial obyczajowy, odc. 238
22:05 **Jerry Maguire**, dramat obyczajowy
01:05 **W pogoni za szczęściem**, dramat biograficzny

22:05 Jerry Maguire

Jerry Maguire, bezwzględny agent zajmujący się transferami i kontraktami sportowców, jest jednym z najlepszych specjalistów w swojej dziedzinie.

TVN 7

06:45 **Hotel Paradise 6**, reality show
07:45 **Ukryta prawda**, serial paradokumentalny, odc. 719
08:45 **Ukryta prawda**, serial paradokumentalny, odc. 845
09:50 **Ukryta prawda**, serial paradokumentalny, odc. 846
10:50 **Opowieści małżeńskie**, serial paradokumentalny, odc. 3/24
11:55 **Zagadki losu**, serial paradokumentalny, odc. 31
12:55 **Szpital**, serial paradokumentalny, odc. 936
13:55 **Sąd rodzinny,** serial, odc. 141
14:55 **Sędzia Anna Maria Wesołowska,** serial, odc. 28
15:55 **Ukryta prawda**, serial paradokumentalny, odc. 1098
16:55 **Opowieści małżeńskie**, serial paradokumentalny, odc. 23
17:55 **Rozwód. Walka o wszystko**, serial, odc. 22
19:00 **Zagadki losu**, serial paradokumentalny, odc. 13
20:00 **Papiery na szczęście**, serial obyczajowy, odc. 180
20:35 **Hotel Paradise 6**, reality show
21:35 **Bękarty**, komedia przygodowa
23:50 **Żółtodzioby**, dramat wojenny
01:55 **Druga strona medalu**, talk-show

21:35 Bękarty

Kyle i Peter są bliźniakami, chociaż bardzo trudno znaleźć między nimi podobieństwa. Dorastali w przekonaniu, że ich ojciec zmarł na raka.

TV TRWAM

08:40 **Poznajemy Polskę**
08:55 **Święty na każdy dzień**
09:00 **Na zdrowie**
09:20 **Adventures from the Book of Virtues**
09:45 **Muzyczne chwile**
10:00 **Informacje dnia**
10:15 **Rozmowy niedokończone**
11:25 **Myśląc Ojczyzna**
11:35 **Przyroda i ludzie**, magazyn
12:00 **Anioł Pański**
12:03 **Informacje dnia**
12:20 **Ziemia Obiecana**
13:05 **Pod opieką Limanowskiej Pani**, reportaż
13:20 **Przegląd katolickiego tygodnika „Niedziela"**
13:30 **Msza święta z Jasnej Góry**
14:20 **100 cudownych miejsc na świecie**, serial dok.
14:30 **Bądź wielki przed Bogiem**, film dokumentalny
15:10 **Ku pokrzepieniu powstańczych serc**, film
15:50 **Ma się rozumieć**
16:00 **Informacje dnia**
16:10 **Z wędką nad wodę**
16:35 **Zew natury**
17:05 **Akademia pro-life**
17:10 **Historie obozowe**
17:30 **Odpowiedzialni za Kościół**
17:55 **Poczet wielkich Polaków**
18:00 **Anioł Pański**
18:05 **Informacje dnia**
18:15 **Rozmowy niedokończone**
19:25 **Święty na każdy dzień**
19:30 **Przyjaciele i bohaterowie**
20:00 **Informacje dnia**

15:10 Ku pokrzepieniu powstańczych serc

Irena Pokrzywnicka to przedwojenna dyktatorka mody. W sierpniu 1944 roku tworzy w Warszawie obraz „Matka Boska AK", rozdawany powstańcom.

eprasa.pl 6a117f490d

21 października 2022
piątek

TVP 1
07:00 **Transmisja mszy świętej**
07:30 **Agape**, magazyn religijny
08:00 **Wiadomości**
08:10 **Pogoda**
08:15 **Kwadrans polityczny**
08:40 **Ranczo**, serial, odc. 67
09:40 **Komisarz Alex**, odc. 68
10:35 **Ojciec Mateusz**, odc. 322
11:25 **Kasta**
12:00 **Wiadomości**
12:10 **Agrobiznes**
12:30 **Agropogoda**
12:35 **Magazyn rolniczy**
12:50 **Królestwo. Jak grzyby stworzyły nasz świat**, film
14:00 **Dziedzictwo**, serial obyczajowy, odc. 2
15:00 **Wiadomości**
15:10 **Pogoda**
15:15 **Alarm!**
15:35 **Gra słów. Krzyżówka**
16:05 **Przysięga**, odc. 743
17:00 **Teleexpress**
17:15 **Jaka to melodia?** teleturniej
17:55 **Klan**, telenowela, odc. 4044
18:20 **Kasta**
18:55 **Jeden z dziesięciu**
19:25 **Sport**
19:30 **Wiadomości**
20:05 **Pogoda**
20:10 **Alarm!**
20:35 **Ojciec Mateusz**, odc. 362
21:25 **Kulisy serialu „Na sygnale"**, cykl felietonów
21:40 **Na sygnale,** serial, odc. 392
22:15 **Świat to za mało**, film sensacyjny
00:35 **Profesjonalista**, thriller

22:15 Świat to za mało

Pod dnem Morza Kaspijskiego zostają odkryte znaczne złoża ropy naftowej. Staje się to powodem walki między korporacjami.

TVP 2
07:30 **Pytanie na śniadanie - pobudka**, magazyn
07:55 **Pytanie na śniadanie**
10:40 **Panorama**
10:45 **Pytanie na śniadanie**
11:15 **Zacznij od zdrowia**
11:50 **Barwy szczęścia**, serial obyczajowy, odc. 2681
12:30 **Koło fortuny**, teleturniej
13:15 **Zranione ptaki**, serial obyczajowy, odc. 147
14:05 **Va banque**, teleturniej
14:35 **Na sygnale,** serial, odc. 282
15:10 **Wydział kryminalny Kitzbühel**, serial, odc. 74
15:50 **Przepis dnia**
16:00 **Koło fortuny**, teleturniej
16:35 **Familiada**, teleturniej
17:15 **Zakazany owoc**, telenowela, odc. 83
18:00 **Panorama**
18:20 **Va banque**, teleturniej
18:45 **Zranione ptaki**, serial obyczajowy, odc. 148
19:30 **Barwy szczęścia**, serial obyczajowy, odc. 2681
20:00 **Przepis dnia**
20:10 **Barwy szczęścia**, serial obyczajowy, odc. 2682
20:40 **Tak to leciało!** teleturniej
21:40 **Kabaret. Super Show Dwójki 3**
22:45 **16. Międzynarodowy Konkurs Skrzypcowy im. Henryka Wieniawskiego**
00:25 **Teściowie**, komedia sensacyjna
02:15 **Traffic**, dramat sensacyjny

00:25 Teściowie

Lekarz Jerry Peyser to wzorowy mąż i ojciec, który nade wszystko ceni w życiu porządek i spokój. Zbliża się ślub jego córki Melissy.

TVN
05:50 **Uwaga!** magazyn reporterów
06:10 **Ukryta prawda**, serial paradokumentalny, odc. 1322
07:05 **Kuchenne rewolucje**, program rozrywkowy
08:00 **Dzień Dobry TVN**, magazyn
11:40 **Doradca smaku**, magazyn kulinarny
11:50 **Ukryta prawda**, serial paradokumentalny, odc. 1439
12:55 **Tajemnice miłości**, serial paradokumentalny, odc. 30
14:00 **Ukryta prawda**, serial paradokumentalny, odc. 1323
15:05 **Ukryta prawda**, serial paradokumentalny, odc. 1116
16:10 **Ten moment**, serial paradokumentalny, odc. 58
16:45 **Kuchenne rewolucje**, program rozrywkowy
17:55 **Ukryta prawda**, serial paradokumentalny, odc. 1440
19:00 **Fakty**
19:30 **Sport**
19:40 **Pogoda**
19:50 **Uwaga!** magazyn reporterów
20:00 **Lego Masters 3**, program rozrywkowy
21:35 **Troja**, dramat historyczny
00:50 **Poszukiwany**, film sensacyjny
02:55 **Kuba Wojewódzki**, talk-show
03:55 **NOC Magii**, interaktywny program rozrywkowy
05:15 **Zamieszkać na plaży 2**, Bohaterowie programu marzą o posiadaniu domu na plaży.

21:35 Troja

Król Sparty Menelaos i król Troi Priam wyprawiają ucztę. Hektor, który świętuje z dostojnikami nie zauważa, jak Troi Parys, porywa żonę Menelaosa.

POLSAT
06:00 **Nowy dzień**
08:40 **Malanowski & Partnerzy,** serial, odc. 311
09:10 **Malanowski & Partnerzy,** serial, odc. 312
09:40 **Sekrety rodziny**, serial paradokumentalny, odc. 273
10:40 **Dlaczego ja?** serial paradokumentalny, odc. 1141
11:40 **Gliniarze**, serial paradokumentalny, odc. 344
12:50 **Wydarzenia**
13:20 **Interwencja**, magazyn reporterów
13:40 **Trudne sprawy**, serial paradokumentalny, odc. 1151
14:40 **Dlaczego ja?** serial paradokumentalny, odc. 1197
15:50 **Wydarzenia**
16:10 **Pogoda**
16:15 **Interwencja**, magazyn reporterów
16:30 **Na ratunek** 112, serial paradokumentalny, odc. 733
17:00 **Gliniarze**, serial paradokumentalny, odc. 742
18:00 **Pierwsza miłość**, serial obyczajowy, odc. 3481
18:50 **Wydarzenia**
19:25 **Gość „Wydarzeń"**
19:45 **Sport**
19:55 **Pogoda**
20:05 **Twoja twarz brzmi znajomo**, program rozrywkowy
22:05 **Thor: Ragnarok**, film przygodowy
01:00 **Hot Shots!** komedia

22:05 Thor: Ragnarok

Mijają dwa lata od bitwy w Sokovii. Thor zostaje uwięziony przez demona ognia Surtura, który planuje wywołać zapowiadany od dawna Ragnarok.

TVN 7
06:45 **Hotel Paradise 6**, reality show
07:45 **Ukryta prawda**, serial paradokumentalny, odc. 720
08:45 **Ukryta prawda**, serial paradokumentalny, odc. 847
09:50 **Ukryta prawda**, serial paradokumentalny, odc. 848
10:50 **Opowieści małżeńskie**, serial paradokumentalny, odc. 4/24
11:55 **Zagadki losu**, serial paradokumentalny, odc. 32
12:55 **Szpital**, serial, odc. 937
13:55 **Sąd rodzinny,** serial, odc. 142
14:55 **Sędzia Anna Maria Wesołowska,** serial, odc. 29
15:55 **Ukryta prawda**, serial paradokumentalny, odc. 1099
16:55 **Opowieści małżeńskie**, serial paradokumentalny, odc. 24-ost.
17:55 **Rozwód. Walka o wszystko**, serial, odc. 23
19:00 **Ten moment**, serial paradokumentalny, odc. 12
19:30 **Perfect Picture**, program rozrywkowy
20:35 **Hotel Paradise 6**, reality show
21:35 **Rozumiemy się bez słów**, komedia
23:40 **Władca Pierścieni: Drużyna Pierścienia**, film fantasy
03:30 **NOC Magii,** interaktywny program rozrywkowy

21:35 Rozumiemy się bez słów

16-letnia Paula to jedyna osoba słysząca w mieszkającej na wsi rodzinie Bélier. Dla matki, ojca i brata jest więc naturalnym łącznikiem ze światem.

TV TRWAM
08:15 **Polski punkt widzenia**,
08:40 **Słowo życia**
08:45 **Przyjaciele i bohaterowie**
09:10 **Z wędką nad wodę w Polskę i świat**
09:35 **Święty na każdy dzień**
09:45 **Jestem mamą**
10:00 **Informacje dnia**
10:15 **Rozmowy niedokończone**
11:25 **Głos Polski**, cykl felietonów
11:35 **Pogranicze**, film dok.
12:00 **Anioł Pański**
12:03 **Informacje dnia**
12:20 **Ziemia Obiecana**, serial
13:05 **Dar powołania**
13:30 **Msza święta z Jasnej Góry**
14:20 **100 cudownych miejsc na świecie**, serial dok.
14:30 **Zrozumieć Antycywilizacje**
14:55 **Słowo życia**
15:00 **Modlitwa w**
15:20 **Mocni w wierze**
15:50 **Ma się rozumieć**
16:00 **Informacje dnia**
16:10 **Siódmy sakrament**
16:40 **Prosto o gospodarce**
17:00 **Młodzi z Pasją**
17:15 **Chcę żyć**, film dokumentalny
17:30 **Geopolityka**
17:55 **Poczet wielkich Polaków**
18:00 **Anioł Pański**
18:05 **Informacje dnia**
18:15 **Westerplatte młodych**
19:00 **Warto zauważyć...**
19:30 **Król Chwały**, serial, odc. 11
19:45 **Modlitwa z udziałem dzieci**
20:00 **Informacje dnia**
20:20 **Różaniec**, program religijny

17:15 Chcę żyć

W obrazie poznamy bliżej pracę polskich Sióstr Boromeuszek, które opiekują się chorymi na AIDS, raka i cukrzycę w jedynym zambijskim hospicjum.

22 października 2022
sobota

TVP 1
07:00 **Transmisja mszy świętej**
07:40 **Rok w ogrodzie**, magazyn
08:05 **Rok w ogrodzie extra**
08:20 **Wojsko-polskie.pl**
08:45 **Pełnosprawni**
09:20 **Jak wzmocnić odporność?** film dokumentalny
10:25 **Sprawa dla reportera**
11:25 **Noce i dnie**, serial, odc. 7/12
12:35 **Odstrzał**, western
14:10 **Z pamięci**, cykl felietonów
14:25 **Okrasa łamie przepisy**
14:55 **Komisarz Alex**, odc. 219
15:55 **Rolnik szuka żony**, telenowela, odc. 4
17:00 **Teleexpress**
17:20 **Pogoda**
17:30 **Jaka to melodia?** teleturniej muzyczny
18:30 **Ojciec Mateusz**, serial kryminalny, odc. 362
19:25 **Sport**
19:30 **Wiadomości**
20:05 **Pogoda**
20:10 **Alarm!** magazyn interwencyjny
20:35 **Komisarz Alex**, serial kryminalny, odc. 220
21:35 **Uczciwy złodziej**, dramat kryminalny
23:20 **Godziny strachu**, thriller
01:05 **U Pana Boga w ogródku**, komedia obyczajowa
03:15 **Jaka to melodia?** teleturniej muzyczny
04:10 **Afryka. Miliony za przemyt ludzi**, film dokumentalny
04:45 **Z pamięci,** cykl felietonów

21:35 Uczciwy złodziej

Nieuchwytny złodziej Tom Dolan się zakochuje. Nie chce już dłużej uciekać, bojąc się, że ktoś go zdemaskuje i zniszczy jego szczęście.

TVP 2
05:15 **Barwy szczęścia**, serial obyczajowy, odc. 2678
05:50 **Barwy szczęścia**, serial obyczajowy, odc. 2679
06:25 **Barwy szczęścia**, serial obyczajowy, odc. 2680
07:00 **M jak miłość**, serial obyczajowy, odc. 1678
07:55 **Pytanie na śniadanie**
12:15 **Rodzinny ekspres**, magazyn religijny
12:55 **Tak to leciało!** teleturniej muzyczny
14:00 **Familiada**, teleturniej
14:35 **Koło fortuny**, teleturniej
15:15 **Szansa na sukces. Opole 2023**, widowisko
16:20 **Na dobre i na złe**, serial obyczajowy, odc. 857
17:20 **Smaki świata - po bałkańsku**, magazyn kulinarny
17:50 **Słowo na niedzielę**
18:00 **Panorama**
18:20 **Va banque**, teleturniej
18:45 **Postaw na milion**, teleturniej
19:35 **Lajk!** magazyn kulinarny
20:00 **The Voice of Poland 13**, widowisko
21:20 **The Voice of Poland 13**, widowisko
22:35 **The Voice of Poland 13**, widowisko
00:00 **The Voice of Poland 13**, widowisko
01:25 **Kabaret. Super Show Dwójki 3**

20:00 The Voice of Poland 13

Wokaliści walczą o swoją przepustkę do kariery muzycznej. W fotelach trenerów widzowie zobaczą Justynę Steczkowską, Marka Piekarczyka.

TVN
05:55 **Uwaga!** magazyn reporterów
06:10 **Ukryta prawda**, serial paradokumentalny, odc. 932
07:05 **Kuchenne rewolucje**
08:00 **Dzień Dobry TVN**, magazyn
11:30 **Na Wspólnej**, serial obyczajowy, odc. 3507
11:55 **Na Wspólnej**, serial obyczajowy, odc. 3508
12:20 **Na Wspólnej**, serial obyczajowy, odc. 3509
12:45 **Na Wspólnej**, serial obyczajowy, odc. 3510
13:30 **MasterChef**, program rozrywkowy
15:10 **Top Model**, reality show
16:45 **Ślub od pierwszego wejrzenia**, reality show
17:50 **MądrzeGotujemy z Katarzyną Bosacką**, magazyn poradnikowy
17:55 **Kuchenne rewolucje**, program rozrywkowy
19:00 **Fakty**
19:25 **Sport**
19:35 **Pogoda**
19:45 **Uwaga!** magazyn reporterów
20:00 **Mam talent!** program rozrywkowy
21:50 **Narodziny gwiazdy**, film muzyczny
00:35 **Amok**, film kryminalny Rybacy wyławiają z Odry ciało architekta Roszewskiego. Media nagłaśniają sprawę. Niestety, śledczym nie udaje się złapać mordercy.

21:50 Narodziny gwiazdy

Jackson zyskał sławę jako muzyk country. Teraz zmaga się z kryzysem w życiu osobistym. Trudno pogodzić mu się z faktem postępującej utraty słuchu.

POLSAT
06:00 **Nowy dzień**
08:35 **Aleksander - okropny, straszny, niezbyt dobry, bardzo zły dzień**, komedia
10:10 **Ewa gotuje**
10:40 **Nasz nowy dom**, reality show
11:40 **Bogaty dom - biedny dom**, reality show
12:45 **Górale**, serial, odc. 23
13:15 **Górale**, serial, odc. 24
13:45 **Drwale**, serial, odc. 123
14:15 **Drwale**, serial, odc. 124
14:40 **Rolnicy. Podlasie**, serial dokumentalny, odc. 27
15:45 **Więzienie**, serial dokumentalny odc. 34
16:15 **Więzienie**, serial dokumentalny, odc. 35
16:45 **Więzienie**, serial dokumentalny, odc. 36
17:15 **Więzienie**, serial dokumentalny, odc. 37
17:45 **Chłopaki do wzięcia**, serial dokumentalny, odc. 277
18:15 **Chłopaki do wzięcia**, serial dokumentalny, odc. 278
18:50 **Wydarzenia**
19:15 **Prezydenci i premierzy**
19:45 **Sport**
19:55 **Pogoda**
20:00 **Doda. 12 kroków do miłości**, reality show
21:00 **Noc w muzeum 2**, film przygodowy
23:15 **Desperado**, film sensacyjny
01:45 **Thor: Ragnarok**, film przygodowy

21:00 Noc w muzeum 2

Larry Daley, były stróż z nowojorskiego Muzeum Historii Naturalnej, jest właścicielem firmy produkującej przedmioty domowego użytku.

TVN 7
05:05 **Szkoła**, serial paradokumentalny, odc. 455
06:05 **Przystanek Bieszczady**, serial dokumentalny **odc. 5/6**
07:00 **Wyluzuj, Scooby-Doo!** serial animowany, odc. 12/26
07:30 **LEGO® NINJAGO: FILM**, film animowany
09:40 **Ukryta prawda**, serial paradokumentalny, odc. 839
10:40 **Ukryta prawda**, serial paradokumentalny, odc. 840
11:40 **Ukryta prawda**, serial paradokumentalny, odc. 841
12:40 **Ukryta prawda**, serial paradokumentalny, odc. 842
13:40 **Zagadki losu**, serial paradokumentalny, odc. 22
14:40 **Opowieści małżeńskie**, serial paradokumentalny, odc. 15
15:40 **Rozumiemy się bez słów**, komedia
17:50 **Gremliny 2**, horror komediowy
20:00 **Władca Pierścieni: Dwie wieże**, film fantasy
23:45 **Człowiek o żelaznych pięściach**, film przygodowy Chiny, XIX wiek. W Jungle Village rywalizuje ze sobą kilka klanów. Pewnego dnia lider Lwów ma przewieźć duży ładunek złota.
01:40 **Druga strona medalu**, talk-show
02:15 **Druga strona medalu**, talk-show

20:00 Władca Pierścieni: Dwie wieże

Gandalf Szary walczy z demonem Balrogiem. Po pojedynku odradza się jako Gandalf Biały. Aragorn, elf Legolas i krasnolud Gimli wyruszają do Rohanu.

TV TRWAM
08:00 **Informacje dnia**
08:15 **Westerplatte młodych**
08:55 **Słowo życia**
09:45 **Młodzi światu**, serial dok.
10:00 **Informacje dnia**
10:15 **Retrospekcja**
10:20 **Młodzi z Pasją**
10:40 **Polski punkt widzenia**
11:00 **Kropelka radości**
12:00 **Odpust ku czci św. Jana Pawła 2**, program religijny
14:00 **Ocalić od zapomnienia**
14:10 **Muzyczne chwile**
14:20 **100 cudownych miejsc na świecie**, serial dok.
14:30 **Przegląd katolickiego tygodnika „Niedziela"**
14:35 **Natura obiektywnie**
15:00 **Regał**
15:30 **Wierzę w Boga**
16:00 **Informacje dnia**
16:10 **Ks. Witold Andrzejewski - Pielgrzym Niepodległości**, film dokumentalny
17:00 **Z Parlamentu Europejskiego**
17:25 **Święty na każdy dzień**
17:30 **Nowa Ewangelizacja**
17:55 **Poczet wielkich Polaków**
18:00 **Anioł Pański**
18:05 **Informacje dnia**
18:15 **Rozmowy niedokończone**
19:25 **Święty na każdy dzień**
19:30 **Manna z Nieba**
19:45 **Modlitwa z telefonicznym udziałem dzieci**
20:00 **Informacje dnia**
20:20 **Różaniec**, program religijny
20:50 **Myśląc Ojczyzna**

15:00 Regał

Program REGAŁ jest postawieniem książki na scenie i skierowaniem na nią światła wielu reflektorów. Gościem odcinka jest br. Tadeusz Ruciński.

eprasa.pl 6a117f490d

23 października 2022
niedziela

TVP 1

07:00 **Transmisja mszy świętej**
08:00 **Tydzień**, magazyn rolniczy
08:30 **Zakochaj się w Polsce**
09:05 **Czas w las**, magazyn przyrodniczy
09:35 **Okrasa łamie przepisy**
10:10 **Klasztorne smaki według Remigiusza Rączki**
10:45 **Zmiennicy**, serial, odc. 5/15
11:55 **Między ziemią a niebem**
12:00 **Anioł Pański**, program religijny
12:15 **Między ziemią a niebem**
12:50 **Misja Zambia**, cykl reportaży
13:15 **Serengeti**, serial dokumentalny, odc. 4/6
14:15 **Z pamięci**, cykl felietonów
14:25 **Weterynarze z sercem**, magazyn przyrodniczy
14:55 **U Pana Boga w ogródku**, komedia obyczajowa
17:00 **Teleexpress**
17:20 **Pogoda**
17:30 **Jaka to melodia?** teleturniej
18:30 **Wojenne dziewczyny**, serial historyczny odc. 58
19:25 **Sport**
19:30 **Wiadomości**
20:05 **Pogoda**
20:15 **Wojenne dziewczyny**, serial historyczny odc. 59
21:15 **Rolnik szuka żony**, telenowela dokumentalna odc. 5
22:20 **Młoda Wiktoria**, dramat historyczny
00:15 **Uczciwy złodziej**, dramat kryminalny

22:20 Młoda Wiktoria

Anglia, lata 30. XIX wieku. 11-letnia Wiktoria mieszka w pałacu Kensington i pozostaje pod ścisłą kontrolą matki i ochmistrza Conroya.

TVP 2

05:50 **Barwy szczęścia**, serial obyczajowy, odc. 2681
06:25 **Barwy szczęścia**, serial obyczajowy, odc. 2682
07:00 **M jak miłość**, serial obyczajowy, odc. 1679
07:55 **Pytanie na śniadanie**, magazyn
11:25 **The Voice of Poland 13**, widowisko
12:40 **The Voice of Poland 13**, widowisko
14:00 **Familiada**, teleturniej
14:35 **Koło fortuny**, teleturniej
15:15 **Szansa na sukces. Opole 2023**, widowisko
16:15 **Tak to leciało!** teleturniej muzyczny
17:10 **Lajk!** magazyn kulinarny
17:30 **Zacznij od zdrowia**, magazyn **medyczny**
18:00 **Panorama**
18:20 **Va banque**, teleturniej
18:55 **Na sygnale,** serial, odc. 391
19:25 **Na sygnale,** serial, odc. 392
20:00 **Postaw na milion**, teleturniej
21:00 **Parasite**, komediodramat
23:20 **Tuż po weselu**, dramat obyczajowy
01:25 **Wspomnienie lata**, film obyczajowy
03:05 **Kafarnaum**, dramat obyczajowy
Bejrut. Pochodzący ze slumsów nastoletni Zain przebywa w więzieniu. Trafił tam za napaść.

21:00 Parasite

Tragikomiczna opowieść o zderzeniu światów bogaczy i walczących o przetrwanie, wykluczonych ze społeczeństwa mieszkańców piwnic.

TVN

05:40 **Ukryta prawda**, serial paradokumentalny, odc. 933
06:30 **Kuchenne rewolucje**, program rozrywkowy
07:25 **Nowa Maja w ogrodzie 6**, magazyn ogrodniczy
07:55 **Akademia ogrodnika**, magazyn ogrodniczy
08:00 **Dzień Dobry TVN**, magazyn
11:30 **Co za tydzień**, magazyn kulinarny
12:20 **Mam talent!** program rozrywkowy
14:15 **Harry Potter i Insygnia Śmierci: Część I**, film przygodowy
17:25 **Lego Masters 3**, program rozrywkowy
19:00 **Fakty**
19:25 **Sport**
19:35 **Pogoda**
19:45 **Uwaga!** magazyn reporterów
20:00 **MasterChef**, program rozrywkowy
21:35 **Tajemnica zawodowa**, serial obyczajowy, odc. 8/10
22:40 **Podwodna pułapka 2: Labirynt śmierci**, thriller
00:25 **Kuchenne rewolucje**, program rozrywkowy
01:30 **Największe polskie katastrofy**, serial dokumentalny, odc. 4
02:30 **Uwaga!** magazyn reporterów
02:50 **NOC Magii**, interaktywny program rozrywkowy
04:15 **Zamieszkać na plaży 2**, program rozrywkowy

22:40 Podwodna pułapka 2: Labirynt śmierci

Mia i jej koleżanki pasjonują się nurkowaniem. Nie mówiąc nikomu, postanawiają odwiedzić niedawno odkryte zatopione miasto Majów.

POLSAT

05:25 **Telezakupy TV Okazje**, magazyn reklamowy
06:00 **Nowy dzień**
07:10 **Koń wodny: Legenda głębin**, film fantasy
12-letni chłopiec, Angus MacMorrow znajduje na brzegu jeziora Loch Ness ogromne magiczne jajo.
09:35 **Dr Dolittle**, komedia
11:30 **Kung Fu Panda 2**, film animowany
Marzenia Po się spełniły - został Smoczym Wojownikiem. Razem z Potężną Piątką: Tygrysicą, Żurawiem, Modliszką, Żmiją i Małpą chroni Dolinę Spokoju.
13:20 **Noc w muzeum 2**, film przygodowy
15:40 **Twoja twarz brzmi znajomo**, program rozrywkowy
17:40 **Ślubne pogotowie Izabeli Janachowskiej**, reality show
18:50 **Wydarzenia**
19:20 **Sport**
19:25 **Pogoda**
19:30 **Państwo w państwie**, program publicystyczny
20:00 **Kabaret na żywo. Młodzi i Moralni**, program rozrywkowy
22:05 **Cold Creek Manor**, thriller
00:45 **Elizjum**, dramat SF
03:05 **Świat według Kiepskich**, serial komediowy, odc. 226

22:05 Cold Creek Manor

Amanda, bizneswoman prowadzi w Los Angeles dobrze prosperującą agencję reklamową. Mniej szczęścia ma jednak w życiu prywatnym.

TVN 7

05:05 **Szkoła**, serial paradokumentalny, odc. 456
06:05 **Przystanek Bieszczady**, serial dokumentalny, odc. 6-ost.
07:00 **Wyluzuj, Scooby-Doo!** serial animowany, odc. 13/26
07:30 **Wyluzuj, Scooby-Doo!**serial animowany, odc. 14/26
08:00 **Hop**, film familijny
Na Wyspie Wielkanocnej znajduje się fabryka słodyczy. Przez cały rok przygotowuje się tu koszyczki z przysmakami, które dzieci na całym świecie dostaną w wielkanocny poranek.
10:05 **Ukryta prawda**, serial paradokumentalny, odc. 843
11:05 **Ukryta prawda**, serial paradokumentalny, odc. 844
12:05 **Ukryta prawda**, serial paradokumentalny, odc. 845
13:05 **Perfect Picture**, program rozrywkowy
14:05 **Karol - człowiek, który został papieżem**, film biograficzny
16:15 **Władca Pierścieni: Dwie wieże**, film fantasy
20:00 **Harry Potter i Insygnia Śmierci: Część II**, film przygodowy
22:50 **Holiday**, komedia romantyczna
01:35 **Krwawa układanka**, serial dokumentalny odc. 10-ost.

22:50 Holiday

Kevin Wendell cierpi na poważne zaburzenie psychiczne, zwane osobowością mnogą. Jest pod stałą opieką doktor Karen Fletcher.

TV TRWAM

08:00 **Słowo życia**
08:05 **Polski punkt widzenia**
08:25 **Święty na każdy dzień**
08:30 **Z Parlamentu Europejskiego**
09:00 **Prymas Stefan Wyszyński**,
09:10 **Spotkanie z Magdą Buczek**
09:15 **Manna z Nieba**
09:30 **Msza święta z Jasnej Góry**
10:35 **Przegląd katolickiego tygodnika „Niedziela"**
10:40 **Próba wiary**, film religijny
11:25 **Pianistą być!**
12:00 **Anioł Pański z Ojcem Świętym Franciszkiem**
12:15 **Papież Polak do rodaków**
12:50 **Pogoria. Żeglarska szkoła życia**, film dokumentalny
13:30 **Oratorium o Niepokalanym Poczęciu Najświętszej Maryi Panny**, koncert
14:30 **Święty na każdy dzień**
14:35 **Słowo życia**
14:40 **Drzwi do lasu**
15:00 **Wieś - to też Polska**
16:00 **Informacje dnia**
16:10 **Koncert życzeń**
16:45 **Prawda a historia**
17:00 **Zostań żołnierzem RP**
17:15 **Muzyczne chwile**
17:30 **Sól ziemi**
17:55 **Poczet wielkich Polaków**
18:00 **Anioł Pański**
18:05 **Informacje dnia**
18:15 **Rozmowy niedokończone**
19:25 **Święty na każdy dzień**,
19:30 **Moja katolicka rodzina**
20:00 **Informacje dnia**
20:20 **Różaniec**, program religijny

12:50 Pogoria. Żeglarska szkoła życia

„Pogoria. Żeglarska szkoła życia" to opowieść o ludziach, którzy żyją, pracują, spędzają wolny czas na morzach i oceanach.

24 października 2022
poniedziałek

TVP 1

07:00 **Transmisja mszy świętej**
07:30 **Studio Raban**, magazyn
08:00 **Wiadomości**
08:10 **Pogoda**
08:15 **Kwadrans polityczny**
08:40 **Ranczo**, serial, odc. 68
09:40 **Komisarz Alex**, odc. 69
10:35 **Ojciec Mateusz**, odc. 323
11:25 **Kasta**
12:00 **Wiadomości**
12:10 **Agrobiznes**
12:30 **Agropogoda**
12:35 **Magazyn rolniczy**
12:50 **Serengeti**, serial, odc. 4/6
14:00 **Dziedzictwo**, serial obyczajowy, odc. 3
15:00 **Wiadomości**
15:10 **Pogoda**
15:15 **Alarm!**
15:35 **Gra słów. Krzyżówka**
16:05 **Przysięga**, odc. 744
17:00 **Teleexpress**
17:15 **Jaka to melodia?**
17:55 **Klan**, telenowela, odc. 4045
18:20 **Kasta**
18:55 **Jeden z dziesięciu**
19:25 **Sport**
19:30 **Wiadomości**
20:05 **Pogoda**
20:10 **Alarm**
20:30 **Leśniczówka**, odc. 607
21:00 **Apollo z Bellac**, sztuka Jeana Giraudoux
22:20 **Rosja - Niemcy. Fatalne zauroczenie**, film dok.
23:30 **Rob Roy**, film przygodowy
01:55 **Młoda Wiktoria**, dramat historyczny

23:30 Rob Roy

Szkoci niechętnie przystają na narzuconą im unię z Anglią. Robert Roy prosi Johna Grahama, o pożyczenie tysiąca funtów pod zastaw swojej ziemi.

TVP 2

07:30 **Pytanie na śniadanie - pobudka**, magazyn
07:55 **Pytanie na śniadanie**
10:35 **Panorama**
10:45 **Pytanie na śniadanie**
11:15 **Rodzinka.pl**, serial, odc. 113
11:50 **Barwy szczęścia**, serial obyczajowy, odc. 2682
12:30 **Koło fortuny**, teleturniej
13:15 **Zranione ptaki**, serial obyczajowy, odc. 148
14:05 **Va banque**, teleturniej
14:35 **Na sygnale**, serial, odc. 283
15:10 **Wydział kryminalny Kitzbühel**, serial, odc. 75
15:55 **Przepis dnia**
16:00 **Koło fortuny**, teleturniej
16:35 **Familiada**, teleturniej
17:15 **Zakazany owoc**, odc. 84
18:00 **Panorama**
18:20 **Va banque**, teleturniej
18:45 **Zranione ptaki**, serial obyczajowy, odc. 149
19:30 **Barwy szczęścia**, serial obyczajowy, odc. 2682
20:00 **Przepis dnia**
20:10 **Barwy szczęścia**, serial obyczajowy, odc. 2683
20:40 **Kulisy serialu „M jak miłość"**, cykl felietonów
20:55 **M jak miłość**, serial obyczajowy, odc. 1680
21:55 **Miłość i medycyna**, serial obyczajowy, odc. 21
22:55 **Stanley H**, serial kryminalny, odc. 1/4
00:00 **Kafarnaum**, dramat obyczajowy

00:00 Kafarnaum

Skazany na 5 lat za napaść 12-letni Zain przebywa w więzieniu dla młodocianych przestępców. Chłopak pozywa swoich rodziców za to, że się urodził.

TVN

06:10 **Ukryta prawda**, serial paradokumentalny, odc. 1323
07:05 **Kuchenne rewolucje**
08:00 **Dzień Dobry TVN**, magazyn
11:40 **MądrzeGotujemy z Katarzyną Bosacką**, magazyn **poradnikowy**
11:50 **Ukryta prawda**, serial paradokumentalny, odc. 1440
12:55 **Tajemnice miłości**, serial paradokumentalny, odc. 31
14:00 **Ukryta prawda**, serial paradokumentalny, odc. 1324
15:05 **Ukryta prawda**, serial paradokumentalny, odc. 1117
16:10 **Ten moment**, serial paradokumentalny, odc. 59
16:45 **Kuchenne rewolucje**, program rozrywkowy
17:55 **Ukryta prawda**, serial paradokumentalny, odc. 1441
19:00 **Fakty**
19:35 **Sport**
19:45 **Pogoda**
19:55 **Uwaga!** magazyn reporterów
20:10 **Doradca smaku**
20:15 **Na Wspólnej**, serial obyczajowy, odc. 3511
20:55 **Milionerzy**, teleturniej
21:35 **Herkules**, serial kryminalny, odc. 8-ost.
22:40 **Dom wygranych**, komedia kryminalna
00:20 **Co za tydzień**, magazyn kulinarny
01:15 **Na granicy światów**, serial SF odc. 5
02:20 **Uwaga!** magazyn reporterów

22:40 Dom wygranych

Scott i Kate Johansenowie są przykładnym małżeństwem. Ich ukochana córka Alex już dorasta i wybiera się na studia, które mają być spełnieniem jej marzeń.

POLSAT

05:25 **Telezakupy TV Okazje**
06:00 **Nowy dzień**
08:40 **Malanowski & Partnerzy**, serial, odc. 313
09:10 **Malanowski & Partnerzy**, serial, odc. 314
09:40 **Sekrety rodziny**, serial paradokumentalny, odc. 274
10:40 **Dlaczego ja?** serial paradokumentalny, odc. 1142
11:40 **Gliniarze**, serial paradokumentalny, odc. 345
12:50 **Wydarzenia**
13:20 **Interwencja** magazyn reporterów
13:40 **Trudne sprawy**, serial paradokumentalny, odc. 1072
14:40 **Dlaczego ja?** serial paradokumentalny, odc. 963
15:50 **Wydarzenia**
16:10 **Pogoda**
16:15 **Interwencja**
16:30 **Na ratunek** 112, serial paradokumentalny, odc. 734
17:00 **Gliniarze**, serial paradokumentalny, odc. 743
18:00 **Pierwsza miłość**, serial obyczajowy, odc. 3482
18:50 **Wydarzenia**
19:25 **Gość „Wydarzeń"**
19:45 **Sport**
19:55 **Pogoda**
20:05 **Dancing with the Stars. Taniec z gwiazdami**
22:05 **Inferno**, thriller
00:50 **44 minuty: Strzelanina w północnym Hollywood**, dramat sensacyjny

22:05 Inferno

Robert Langdon to znawca symboli. W przeszłości przez swoją dociekliwość wielokrotnie wpadał w tarapaty i narażał się niebezpiecznym ludziom.

TVN 7

06:45 **Hotel Paradise 6**, reality show
07:45 **Ukryta prawda**, serial paradokumentalny, odc. 721
08:45 **Ukryta prawda**, serial paradokumentalny, odc. 849
09:50 **Ukryta prawda**, serial paradokumentalny, odc. 850
10:50 **Opowieści małżeńskie**, serial, odc. 8/24
11:55 **Zagadki losu**, serial paradokumentalny, odc. 33
12:55 **Szpital**, serial paradokumentalny, odc. 938
13:55 **Sąd rodzinny**, serial odc. 143
14:55 **Perfect Picture**, program rozrywkowy
15:55 **Ukryta prawda**, serial paradokumentalny, odc. 1100
16:55 **Opowieści małżeńskie**, serial paradokumentalny, odc. 17
17:55 **Rozwód. Walka o wszystko**, serial, odc. 24
19:00 **Zagadki losu**, serial paradokumentalny, odc. 25
20:00 **Papiery na szczęście**, serial obyczajowy, odc. 181
20:35 **Hotel Paradise 6**, reality show
21:35 **Karol - papież, który pozostał człowiekiem**, film biograficzny
23:35 **Shutter - Widmo**, horror
01:25 **Największe paranormalne zagadki**, serial dokumentalny, odc. 1/8

23:35 Shutter

W agencji artystycznej zatrudniony jest utalentowany fotograf, Benjamin Shaw. Pewnego dnia jego szef, Bruno, przedstawia mu propozycję pracy w Japonii.

TV TRWAM

08:00 **Informacje dnia**
08:15 **Wieś - to też Polska**
09:15 **Serce i oblicze Boga**, film dokumentalny
09:30 **Moja katolicka rodzina**, serial animowany, odc. 6
10:00 **Informacje dnia**
10:15 **Rozmowy niedokończone**, program publicystyczny
11:20 **Stan bezpieczeństwa państwa**
11:30 **Akita 101 Łez**, film dok.
12:00 **Anioł Pański**
12:03 **Informacje dnia**
12:20 **Dziesięć przykazań**, serial kostiumowy, odc. 213
13:15 **Muzyczne chwile**
13:25 **Słowo życia**
13:30 **Msza święta z Jasnej Góry**
14:20 **100 cudownych miejsc na świecie**, serial dok.
14:30 **Polska Norwida**, film dokumentalny
15:25 **Blask prawdy**
15:50 **Ma się rozumieć**
16:00 **Informacje dnia**
16:10 **Sanktuaria polskie**, program religijny
16:30 **Sympozjum poświęcone Żegocie**
18:15 **Spotkanie Rodziny Radia Maryja w parafii pw. św. Mikołaja**, program religijny
20:00 **Informacje dnia**
20:20 **Różaniec**, program religijny
20:50 **Myśląc Ojczyzna**, cykl felietonów
21:00 **Apel Jasnogórski**

11:30 Akita 101 Łez

50 lat po Fatimie, w Japonii, w klasztorze Sióstr Służebnic Eucharystii położonym w mieście Akita miały miejsce kolejne, ważne objawienia Maryi.

eprasa.pl 6a117f490d