kupony rabatowe na wybrane usługi
z KURIEREM taniej
-20% -50% -30%

TRZECH KRÓLI FOTORELACJA

www.kuriergmin.pl Nr 2 (1445), Rok XXX

KURIER GMIN

TYGODNIK POWIATU WOŁOWSKIEGO

Czwartek, 10 stycznia 2019 ISSN 1426 - 1057 Cena 3,20 zł (w tym 5% VAT)

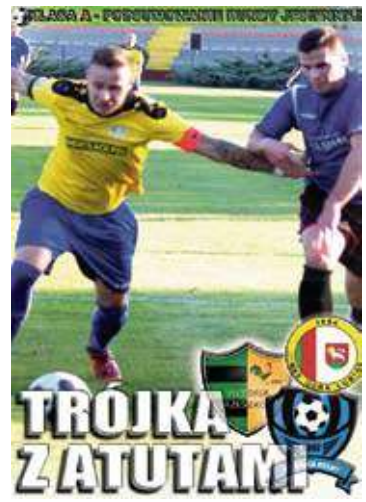

Czy drogowcy znowu zaspali?

Odpowiedź jest zaskakująca

Sprawdziliśmy, ile czasu mają drogowcy na odśnieżenie str. 3

BRZEG DOLNY

Stołki po wyborach w urzędzie rozdane

Wymiana pracowników

str.3

BRZEG DOLNY

Opozycja śmieje się z DIS-u

Obiecali w kampanii ale po wyborach zmienili zdanie

str.6

POWIAT

Miss Polonia znów zawita na Dolny Śląsk

Organizatorzy czekają na zgłoszenia

str.8

POWIAT

Jest szansa dla Ossolińczyka

Czy będzie nabór do szkoły?

str.10

WOŁÓW

Rusza przebudowa drogi 338

Utrudnienia w ruchu od 4 stycznia

str.5

POWIAT

Co z tą obwodnicą Brzegu Dolnego?

Wykonawca musi usunąć usterki

eprasa.pl 6a4950bc9a

str.2

Niespodzianka dla naszych czytelników na nowy rok!

Pierwsze 10 osób, które wykupi minimum 3-miesięczną prenumeratę gazety

otrzyma książkę gratis!

Zadzwoń lub napisz: 71 319 79 18, e-mail: dominika@kuriergmin.pl

FELIETON

Po co ten zgiełk

Pieniądze nie świadczą o człowieku. Czyżby?

W politycznym światku wszystkie strony grzmią na temat wynagrodzenia asystentek na etacie dyrektorskim niejakiego Glapińskiego Adama, prezesa Narodowego Banku Polskiego. Otóż jedna z pań miałaby otrzymywać kasę w wysokości ponad 60 tys. A druga niewiele mniej.

Już od dawna faworyty i faworyci, bo i tacy bywali, władców pławili się w blasku władzy i luksusie. Widać pan Adam wziął sobie to do serca i postanowił sowicie wynagrodzić swoje najbliższe współpracownice. Chodzą one z prezesem wszędzie i rzeczywiście, prezencję mają.

Dwie blondyny zrobione na bliźniaczki. Nogi do samej ziemi, wysoki obcas i odpowiednia tapeta.

Piszę to z zazdrości. Bo sam bym tak chciał mieć takie asystentki koło siebie. Ale pozostanie to w sferze marzeń bowiem z wierszówki w Kurierze Gmin na pewno bym ich nie utrzymał. Mam problemy z utrzymaniem żony.

Stać mnie tylko na utrzymanie psa Marleya.

- I to nienajlepsze – podsumował Pies Marley – zważywszy, że mógłbym być psem prezesa.

- Chyba kotem.

Brr – warkną Marley.

Zresztą to moja sprawa. I sprawa faceta a nawet bizneswomen, która ma własny biznes i własną kasę po zapłaceniu podatków i ZUS może wydawać na co chce i kiedy zechce. Nawet na długonogie asystentki czy przystojnych modeli.

Gorzej jest z panem Adamem. Jego tęsknoty za wdzięcznym i gibkim ciałem chociażby w pobliżu są dla mnie zrozumiałe. Gorzej jednak, iż pan Adam nie wydaje własnej kasy, tylko kasę NBP.

Na konferencji prasowej, którą w końcu zorganizowano wczoraj, tematu nie wyciszyła wicedyrektor departamentu kadr NBP. Nie poinformowała ona o specjalnych kompetencjach wzmiankowanych wyżej pań i opowiadała o zarobkach w NBP w ogóle, które to zarobki niskie są. Za ponad 26 tys. złotych musi użerać się z życiem jakiś tam główny specjalista a dyrektor to zaledwie 36 tys. wyciąga.

Bida z nędzą w tym NBP.

Pani wicedyrektor odkryła jeszcze, że tak naprawdę tłumaczyć się nie musi, bo Narodowy Bank Polski nie jest instytucją publiczną... Chyba też ma rację bo zatwierdził prezesa sam Napoleon z Nowogrodzkiej a sejm tylko to przyklepał.

No tak, jak się ma własny sejm to o nic nie trzeba się martwić.

Jak się ma własną radę tudzież...

Wójt Krysowata-Zielnica może też mieć swoich faworytów. Dla jednego stworzono Gminny Ośrodek Sportu. Jako menadżer sportu organizował kilka imprez sportowych w roku, nawet nie jedną miesięcznie. Teraz będzie zajmować się dodatkowo stanem wody w nowym kąpielisku Słup i do tego musiał zostać dyrektorem.

Tymczasem w powiecie trwają negocjacje pomiędzy koalicjantami na temat podziału łupów w starostwie. Tutaj już musi być konsensus polityczny i starosta Dziarski nie ma lekko.

Ale to ich wina. Gdyby wzięli przykład z prezesa Kaczyńskiego czy wójta Krysowatej-Zielnicy i zorganizowali wybory tak, by wybrano tych co trzeba, to nie byłoby tych debat i negocjacji. Byłoby prosto. Wódz ma mieć takie asystentki bo im dobrze zapłaci. I w sumie będzie tanio – bo toć przecież publiczna kasa, Czyli niczyja. Więc po co ten zgiełk.

Wojciech Romanowski

Pożegnanie komendanta z głogowskim garnizonem

Fot.redakcja

Dyrektor WOK, Rafał Zając, pożegnał ppłk. Mielniczuka

Fot.red

Ppłk. P. Mielniczuk zarządzał WKU pod które podlegał powiat wołowski

Ppłk Piotr Mielniczuk, który od 11 lat był Komendantem Wojskowej Komendy Uzupełnień w Głogowie, otrzymał rozkaz przeniesienia do Opola. Ppłk Mielniczuk został przeniesiony do WKU w Opolu, gdzie także będzie komendantem. Piotr Mielniczuk związany był z WKU Głogów od 16 lat. Przez ostatnich 11lat był komendantem WKU. Nowa, opolska jednostka jest jego szóstą w wojskowej karierze. W powiecie wołowskim mogliśmy go często gościć przy okazji prowadzonych naborów młodych ludzi do wojska.

red

Bale charytatywne dla Kasi

Przed nami karnawał. Gmina Brzeg Dolny ma dwie propozycje, które oprócz zabawy niosą pomoc.

O Kasi Ryszce pisaliśmy już na łamach naszego tygodnika. Była mieszkanka Brzegu Dolnego ma 26 lat i zmaga się z guzem mózgu. Niestety, jedyną terapią dla Kasi jest immunoterapia dostępna w Niemczech, której koszt to aż 40 tysięcy euro! Jest to kwota, która znacznie przewyższa możliwości Kasi i jej rodziny, dlatego potrzebna jest każda pomoc. Oprócz zbiórki na stronie zrzutka.pl można wesprzeć Kasię uczestnicząc w balu charytatywnym. Pierwszy z nich odbędzie się już 26 stycznia w Dolnobrzeskim Ośrodku Kultury, drugi 16 lutego w świetlicy w Pogalewie Wielkim.

iis

Ewel Clean
PROFESJONALNA FIRMA SPRZĄTAJĄCA
- Kompleksowe sprzątanie domów, biur, hal
- Doczyszczanie poremontowe, mycie okien
- Usuwanie zniszczonej powierzchni, akryl
- Pranie tapicerek, wykładzin, dywanów
tel. 501 573 422 ewelina.lewanska@vp.pl
REKLAMA

TERPOL
Producent rolet, żaluzji, moskitier
Wińsko, Rolna 10
tel. 071 389 83 03, 602 893 328
biuro@terpol.eu
www.terpol.eu
REKLAMA

USŁUGI ZŁOTNICZE
Marcin Maniszewski
SKUP ZŁOTA
GRAWER
tel. 507 079 239
Wołów, ul. Poznańska 14/1
REKLAMA

eprasa.pl 6a4950bc9a

Stołki po wyborach w urzędzie rozdane

Nowy burmistrz zaczął kadencję od wymiany pracowników: swoich na swoich

Były burmistrz Brzegu Dolnego ma już nowy stołek w gminie. Jest też nowa sekretarz. Awanse dostali też dziennikarze gazety samorządowej. Wszyscy pracownicy od lat są związani z urzędem i panującą tam władzą.

Fot.dd

Stanisław Jastrzębski „dostał" pracę jako naczelnik w gminie. Będzie wspierał z tylnego siedzenia Pawła Pirka?

Były burmistrz, Stanisław Jastrzębski nie musi szukać pracy. W urzędzie miejskim znalazło się dla niego miejsce w Wydziale Rolnictwa i Zasobów Gminnych, gdzie pełni funkcję naczelnika.Ta posada była wolna przez ostatni czas, wcześniej obejmował ją Czesław Micewicz, którego były już burmistrz odprawił na emeryturę.

Z kolei wieloletniego sekretarza gminy, Monikę Charłampowicz zastąpiła Katarzyna Zagórska, była kierownik Biura Rady Miejskiej. Monika Charłampowicz przeszła do Biura Kontroli Wewnętrznej i Audytu. Dla niej chyba jedynej to raczej degradacja niż awans. Charłampowicz startowała z listy DIS-u, do powiatu. Nie zdobyła mandatu.

Wielkim zaskoczeniem jest stanowisko kierownicze w Wydziale Oświaty, Kultury i Sportu, które objęła Małgorzata Bołdyn, była redaktor naczelna dolnobrzeskiej Panoramy (gazety samorządowej Brzegu Dolnego), wcześniej przez wiele lat pracowała jako szeregowy pracownik w wydziale promocji, w TVBD. Pracę dostał też inny pracownik gazety samorządowej. Jarosław Iskra, radny powiatowy, a wcześniej radny gminny wygrał konkurs na stanowisko specjalisty w Referacie Promocji i Informacji. Zmiana nastąpiła też na stanowisku prezesa ZGK, gminnej spółki. Nowym prezesem został wieloletni pracownik, Arkadiusz Łuczak. Pracowników samorządowych zatrudnia burmistrz. Paweł Pirek, nowo wybrany włodarz zaczął kadencję więc od wymiany kadry. Roszady poczynił jak na razie tylko we własnych szeregach.

mr, iis

Co z tą obwodnicą?

Brzeg Dolny: Wykonawca musi usunąć usterki

Kiedy pojedziemy nową drogą? Pytają mieszkańcy. Termin zakończenia budowy minął w połowie grudnia. Dlaczego obwodnica jest ciągle zamknięta? O to zapytaliśmy Leszka Locha, dyrektora Dolnośląskiej Służby Dróg i Kolei we Wrocławiu.

Obwodnica Brzegu Dolnego jest potężną inwestycją, której koszt wynosi 22 986 922,70 zł brutto. Wykonawcami robót są firmy Berger Bau Polska i Berger Bau GmbH. Obwodnica będzie częścią Obwodnicy Aglomeracji Wrocławskiej z 5,5 km odcinkiem Radecz- Brzeg Dolny, który zapewni połączenie mostu na Odrze z drogą krajową nr 94 i drogą wojewódzką nr 340. Dla mieszkańców ma odciążyć ruch na Alejach Jerozolimskich, gdzie w godzinach szczytu tworzą się korki. Ułatwi i usprawni dojazd do Wrocławia. Choć inwestycja teoretycznie jest wykonana, termin minął w połowie grudnia, jeździć nią nie można. Dlaczego?

O to zapytaliśmy Leszka Locha, dyrektora Dolnośląskiej Służby Dróg i Kolei we Wrocławiu.

- Dlaczego obwodnica nie została otwarta po odbiorach technicznych, które miały miejsce w grudniu?

- 19 grudnia komisja odbiorowa Zamawiającego (DSDiK we Wrocławiu) rozpoczęła czynności odbiorowe po zgłoszeniu (w dniu 14.12.2018) przez Wykonawcę zakończenia budowy. Czynności są w toku.

- Jakie techniczne rzeczy są do poprawy?

- Komisja spisała uwagi, które wykonawca ma usunąć. Spisane usterki nie dotyczą wad wykonania. Dodatkowo spisano usterki, które nie wpływają na bezpieczeństwo uczestników ruchu. Dotyczą one nasadzonej zieleni, profilowania warstwy humusu oraz prac porządkowych w pasie drogowym.

- Kiedy następne odbiory i kiedy pojedziemy obwodnicą?

- W dniach 8-9.01.2019 r. Wojewódzki Inspektor Nadzoru Budowlanego wyznaczył kontrolę budowy. Po tej kontroli Wykonawca spodziewa się uzyskać decyzję pozwolenia na użytkowanie. Po przekazaniu Zamawiającemu tej decyzji możliwe będzie otwarcie drogi.

iis

Fot.Zdjęcie archiwalne

Jeszcze nie otwarta obwodnica.

Zostawił „patelnię na gazie"

Pożar w bloku w Brzegu Dolnym

We wtorek, po godzinie 11.30 strażacy otrzymali zgłoszenie o pożarze w mieszkaniu na osiedlu Fabrycznym, w Brzegu Dolnym. Na miejsce pojechały 4 zastępy strażaków z Jednostki Ratowniczo-Gaśniczej w Wołowie i OSP Brzeg Dolny, policja. Szybko ustalono, że ogień i zadymienie jest w jednym z mieszkań. W środku nikogo nie było. Strażacy ugasili ogień, przewietrzyli mieszkanie oraz klatkę schodową. Przyczyną pożaru była... patelnia pozostawiona na gazie.

red

Fot.red

Wezwano strażaków do pożaru w bloku

PRACUJ JAKO OPIEKUNKA OSÓB STARSZYCH W NIEMCZECH

PROMEDICA24

Zapisz się na bezpłatny kurs niemieckiego od podstaw!

Przyjdź na spotkanie 17.01 o godz. 10 do Biblioteki Gminnej w Wołowie i dowiedz się więcej

tel. 509 892 301

REKLAMA

OFERTA PRACY

Miejsce pracy: Wszemirów 100, 55-110 Prusice

ZPB KaczmareK®

POSZUKUJEMY DO PRACY NA STANOWISKO:

BRYGADZISTA PRODUKCJI
(prefabrykacja elementów żelbetowych)

PRACOWNIK PRODUKCYJNY
(prefabrykacja elementów żelbetowych)

OPERATOR WÓZKA WIDŁOWEGO
(pracownik magazynu wyrobów gotowych)

DORADCA ds. TECHNICZNO-HANDLOWYCH

OFERUJEMY:

- Umowę o pracę na czas nieokreślony
- Stabilność zatrudnienia w firmie o ugruntowanej pozycji na rynku
- Motywacyjny system wynagrodzenia
- Możliwość zdobycia doświadczenia zawodowego i podnoszenia kwalifikacji
- Odpowiednie narzędzia pracy

Osoby zainteresowane prosimy o przesłanie CV na adres e-mailowy: prusice@zdpkaczmarek.pl z nazwą stanowiska w tytule wiadomości lub bezpośrednio do siedziby firmy ZPB Kaczmarek Wszemirów 100, 55-110 Prusice.

www.zpbkaczmarek.pl

REKLAMA

eprasa.pl 6a4950bc9a

Czy drogowcy znowu zaspali? Odpowiedź jest zaskakująca

Sprawdziliśmy, ile czasu mają drogowcy na odśnieżenie

Początek roku nie był łaskawy ani dla kierowców, ani dla drogowców. Wystarczyło, że termometry wskazały temperaturę poniżej zera i spadł śnieg, a na naszych drogach zrobiło się niebezpiecznie. Mieszkańcy powiatu narzekają, o rozwagę apeluje policja. A drogowcy? Zaspali? Nie! Niestety, mają dużo czasu na reagowanie.

Fot.Beata Zapał

Beata Zapał - Tak rano o 9-ej było na moście Wolności nic nie posypany szklanka i kawałek dalej wypadek

Jednym z bardziej pechowych dni okazał się 3 stycznia, kiedy na drogach pojawiła się warstwa śniegu i lodu. Niedaleko Krzydliny Małej o godz. 8.38 strażacy otrzymali zgłoszenie o leżącym w rowie samochodzie. Po przyjechaniu na miejsce okazało się, że kobieta kierująca pojazdem wpadła w poślizg, a manewr zakończył się w pobliskim rowie. Samochód wylądował na dachu. Kierującej na szczęście nic się nie stało.

Tego samego dnia około godziny 17 groźniejszą sytuację wywołało zderzenie dwóch aut osobowych na drodze w stronę Żerkówka. - Na łuku drogi zderzyły się dwa samochody, oba stały na kołach po obu stronach jezdni - relacjonuje zdarzenie dowódca Jednostki Ratowniczo-Gaśniczej PSP w Wołowie, st. kpt. Paweł Gibek. - Kobieta kierująca pojazdem marki Renault była uwięziona w aucie. Strażacy musieli użyć narzędzi, aby ją wyciągnąć. W drugim aucie jechał kierowca wraz z pasażerką, która również uwięziona w pojeździe. Mężczyzna natomiast wyszedł z auta o własnych siłach, ale doznał urazu ręki.

Komenda Powiatowa Policji w Wołowie odnotowała 13 zdarzeń drogowych, w tym 12 kolizji drogowych i zdarzenie zakwalifikowane jako wypadek drogowy. - W większości przypadków przyczyną zdarzeń było niedostosowanie prędkości do warunków panujących na drodze, w jednym przypadku interweniujący funkcjonariusze stwierdzili, że przyczyną zdarzenia był zły stan nawierzchni - mówi st. sierż. Marzena Pawlik z KPP w Wołowie. W jednym z przypadków przyczyną okazało się być nieustąpienie pierwszeństwa przejazdu. Przyczyny zdarzenia zakwalifikowanego jako wypadek drogowy badane będą w toku prowadzonego postępowania.

Służby mają za dużo czasu?

W planie operacyjnym na okres zimowy 2018/2019 Zarządu Dróg Powiatowych w Wołowie czytamy, że służby mają na zlikwidowanie np. gołoledzi czas do 5 godzin. Z kolei najdłużej możemy poczekać na usunięcie zasp, na to wyznaczono aż 24 godziny. W zależności od tego czy na drodze jest ślisko czy leży na niej śnieg, czas w którym te przeszkody mają być usunięte waha się więc od 5 do 24 godzin. Poza tym dyżury w dni robocze prowadzone są od 7.00 do 15.00, a w dni wolne i święta w zależności od warunków atmosferycznych. A często np. do pracy jeździmy już od godziny 5.00 czy 6.00. Szczegóły znajdują się w tabeli.

dz

Komentarze z Facebooka (pisownia oryginalna)

Na Facebooku pytaliśmy naszych Czytelników 3 stycznia 2019 roku, co sądzą o stanie dróg i gdzie jest najgorzej. Wybraliśmy kilka komentarzy.

- Eliza Janukowicz - Cały Wołów był rano sparaliżowany nic nie posypane.
- Monika Wodejko - Brzeg Dolny - Naborów. Tu rok w rok droga nie odśnieżana. Czasami po interwencji mieszkańców coś przejedzie i czymś posypie. Czy nie można robić tego regularnie? W tych rejonach też mieszkają ludzie i tez dzieci jeżdżą do szkoły.
- Tomasz Chojnacki - pociągnę post Moniki Wodejko, ta droga to nie tylko Naborów Stobno a Brzeg Dolny Stobno, to, że nieodśnieżana tak jak inne ważniejsze drogi powiatowe to jedno. To, że dziurawa jak sitko i co roku wydaję na wymianę elementów zawieszenia po 1000 zł ze względu na te dziury to druga sprawa. Chciałbym na to zwrócić uwagę. Zaznaczę, że jeżdżę autem 5 dni w tygodniu jedynie na trasie: Naborów-Brzeg Dolny ul. Naborowska, więc tylko ten odcinek wykańcza. Bardzo niebezpieczna jest dziura, „wgłębienie" na górce, gdzie zaczyna się las, jadąc do Brzegu Dolnego. Kiedy się mija z autem z przeciwka i trzeba trzymać się prawej strony i jedzie się szybciej niż 20 km/h to bardzo trzeba uważać, żeby nie zderzyć się z tym z przeciwka albo zniszczyć sobie wahacza lub koła. Zresztą co tu dużo mówić, ostatni wypadek śmiertelny, koło mnie, przed Naborowem, kiedy to samochód potrącił pieszego, można było zapobiec tej tragedii lepszym stanem nawierzchni, może udałoby się przeżyć temu nieszczęśnikowi.
- Andrzej Kozłowski - Szkoda ze w styczniu nie ma wyborów...
- Grzegorz Surówa Surgut - Prosta odpowiedz, niech gminy ujawnia kto wygrał przetarg na odśnieżanie, obciążą te firmy z niewwiązanej umowy... (na to tez idą nasze pieniądze z podatników by zapewnić nam bezpieczeństwo a nie układ przetargowy...).
- Monika Knuła - Wszędzie.
- Anna Spychała - Między Grodzanowem a Lubiążem.
- Magdalena Żelewska Suliga - Jak są takie warunki to ostrożnym trzeba być wszędzie, to nie zaszkodzi ostrożności nigdy za wiele.
- Iwona Buczynska - Służby drogowe nie pracują, taka prawda.
- Łukasz Borecki - Droga z Wołowa przez Pełczyn na Strupinę nic nie posypana.
- Radek Ptak - A gdzie służby drogowe widział ktoś takie?
- Marcin Byczkowski - Wczoraj gość złamał nogę na chodniku przy placu targowym w Brzegu Dolnym chodniki nie odśnieżone i nie posypane niczym, ciekawe co na to zarządca tą infrastrukturą ma do powiedzenia???
- Ryszard Grochowski - A to gmina nie wie. Co to za parodie. Za co bierzecie pieniądze. Kto ustawia przetargi..!!!!
- Joanna Kubala - Droga przez Wały i Stary Dwór niestety powiatowa i wszyscy maja ja gdzieś TRAGEDIA.
- W komentarzach wymieniano też m.in. drogi: Brzeg Dolny - Lubiąż, Brzeg Dolny - Wołów i Wołów - Ścinawa.

GLORIAN
Dom Pogrzebowy
Kompleksowe Usługi Pogrzebowe
Darmowa chłodnia i kaplica
Telefony całodobowe
71 389 13 13 lub 519 058 119
www.glorian.pl
Wołów, ul. Panieńska 1
(vis a vis Straży Pożarnej)
REKLAMA

OKNA
SYSTEM RATALNY
SYSTEMY OKIENNE I DRZWI Z PCV
PRASBET
WYSOKA JAKOŚĆ I NISKIE CENY
PRODUCENT
KBE SYSTEMY OKIENNE
Zbigniew Bocian
WINK HAUS
Wołów, ul. Składowa 5/3 (boczna W. Witosa)
tel. 071 389 37 96
REKLAMA

KAMIENIARSTWO LUBIĄŻ
Jerzy Musiewicz
Lubiąż, ul. Wojska Polskiego 1
Wołów, ul. Kościuszki 17 (obok Urzędu Skarb.)
Środa Śląska, ul. Cmentarna
Lubin - Obora
KAMIENIARSTWO LUBIĄŻ RJB ROK ZAŁOŻENIA 1978
tel.: 605 252 249, 691 036 373
www.kamieniarstwolubiaz.pl
REKLAMA

CO WTOREK W TWOIM KIOSKU!
KURIER GMIN

epraso.pl 6a4950bc9a

Rusza duża przebudowa głównej drogi przez Wołów

Uwaga! Utrudnienia w ruchu drogowym od 4 stycznia

O przebudowie drogi wojewódzkiej nr 338 mieszkańcy Wołowa słyszą już od dawna i z niecierpliwością wypatrywali remontu. Na łamach naszej gazety ten temat również był często poruszany, szczególnie w ubiegłym roku. Na początku 2019 roku Urząd Miejski w Wołowie podał informację o objazdach w czasie remontu, a to zonacza, że pracę właśnie się rozpoczynają.

Tak jest

Fot.Dagmara Łycyniak

Droga 338 ciągnie się od Lubiąża, przez Prawików, Rataje, Mojęcice, Wołów, Stary Wołów, Bożeń, Domanice, Baszyn, Chwałkowice i kończy się w Wińsku. W samym Wołowie 338 dotyczy ulic: Kościuszki, Leśna, Wojska Polskiego, Chopina, Piłsudskiego, Poznańska, Ludowa i Wiejska. Do tej pory drogę remontowano na odcinkach poza Wołowem np. w Starym Wołowie gdzie poprawiono łuk, poszerzono jezdnię i zbudowano chodnik.

O remoncie dużo mówili radni, burmistrz Dariusz Chmura czy sam marszałek województwa dolnośląskiego Cezary Przybylski. - Przebudujemy główny szlak komunikacyjny, przebiegającego przez miasto, czyli drogę wojewódzką nr 338. To przedsięwzięcie warte blisko 42 milionów złotych, które zakłada nie tylko wymianę nawierzchni drogi, ale i przebudowę skrzyżowań, ciągów pieszo-rowerowych oraz budowę kanalizacji deszczowej i sanitarnej - mówił w ubiegłorocznej rozmowie z Kurierem marszałek Cezary Przybylski. W czasie remontu ma zostać również wymienione oświetlenie.

I etap prac obejmuje wjazd do Wołowa od strony Starego Wołowa, tam zostanie poprawiona szerokość jezdni, pobocze oraz nawierzchnia. II etap remontu obejmie odcinek od ul. Wiejskiej do mostu na rzece Juszce znajdującego się koło sklepu Lidl. Budową zajmuje się Przedsiębiorstwo Budowy i Utrzymania Dróg i Mostów z Piotroniowic. Wartość zadania to ponad 9 mln zł. Pierwszy podany termin zakończenia inwestycji był wyznaczony na marzec 2019 roku, jednak ze względu na przedłużający się okres zatwierdzenia tymczasowej organizacji ruchu termin ten jest obecnie nieaktualny. Gmina ma wyznaczyć nową, późniejszą datę zakończenia prac.

Obecnie został już rozpisany przetarg na III etap remontu drogi 338.

Uwaga! Objazdy

Urząd Miejski w Wołowie poinformował, że w związku przebudową 338 nastąpi czasowa zmiana organizacji ruchu. Zmiana obowiązuje od 4 stycznia 2019 roku i potrwa do końca realizacji II etapu inwestycji.

- Na odcinku od skrzyżowania z ulicą Garwolską do zjazdu na ulicę Gajową droga wojewódzka nr 338 zostanie zamknięta z zapewnieniem dojazdu do posesji prywatnych.
- Objazd poprowadzony zostanie ul. Gajową, Rawicką, Jana Pawła II, Korzeniowskiego, Zwycięstwa (do skrzyżowania z ul. Poznańską).
- Ulica Krzywy Wołów będzie ulicą ślepą z brakiem wyjazdu na drogę wojewódzką nr 338. Dojazd poprowadzono ul. Matejki i Komuny Paryskiej.

dz

Tak będzie

Fot.Dagmara Łycyniak

URZĄD MIEJSKI INFORMUJE

Uwaga zmiana organizacji ruchu na drodze wojewódzkiej 338

Urząd Miejski w Wołowie informuje, że w związku z projektem czasowej organizacji ruchu, który związany jest z realizacją zadania: Przebudowa drogi wojewódzkiej nr 338 w m. Wołów - ul. Kościuszki, Leśna, Wojska Polskiego, Chopina, Piłsudskiego, Poznańska, Ludowa i Wiejska, od km 13+997 do km 18+785. Etap I – Remont drogi wojewódzkiej nr 338 w miejscowości Wołów od ok. km 13+997,00 do ok. km 14+160,00 dokończenie realizacji zadania). Etap II – Rozbudowa drogi wojewódzkiej nr 338 w miejscowości Wołów od ok. km 14+160,00 do ok. km 15+083,50, którego inwestorem jest Gmina Wołów.

Wprowadzona zostanie zmiana w organizacji ruchu **od 4 stycznia 2019 r.** do zakończenia realizacji etapu II inwestycji. Na odcinku od skrzyżowania z ulicą Garwolską do zjazdu na ulicę Gajową droga wojewódzka nr 338 zostanie zamknięta z zapewnieniem dojazdu do posesji prywatnych. Objazd poprowadzony zostanie ul. Gajową, Rawicką, Jana Pawła II, Korzeniowskiego, Zwycięstwa (do skrzyżowania z ul. Poznańską)

Ulica Krzywy Wołów będzie ulicą ślepą z brakiem wyjazdu na drogę wojewódzką nr 338. Dojazd poprowadzono ul. Matejki i Komuny Paryskiej.

Więcej informacji na stronie: wolow.pl

inf

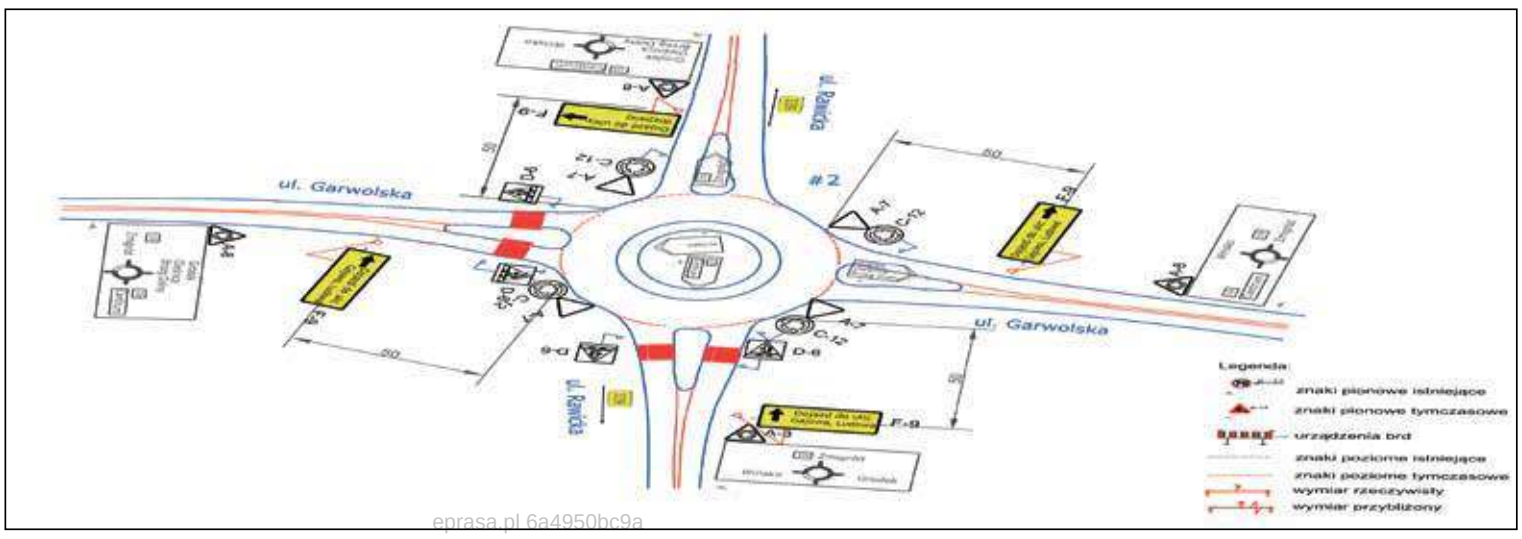

eprasa.pl 6a4950bc9a

Opozycja śmieje się z DiS-u i pyta: gdzie te obiecane mieszkańcom inwestycje?

Obiecali w kampanii, ale po wyborach zmienili zdanie?

Dlaczego nie będzie zapowiadanej przez DIS przebudowy ulic w Brzegu Dolnym? Dlaczego nie ma obiecanych szumnie przed wyborami inwestycji we wsiach? Ugrupowanie Dolnobrzeżanie wypunktowało rządzących na swoim profilu na Facebooku i pokazało gazetkę wyborczą DIS-u, w której ta formacja składała obietnice wyborcze dotyczące już 2019 roku.

- Gdzie te obiecane inwestycje? Pytają Dolnobrzeżanie na swoim profilu na Facebooku i pokazują gazetkę wyborczą DIS-u, w której ta formacja składała obietnice wyborcze dotyczące już 2019 roku. Te jednak nie znalazły się w tegorocznym budżecie. Mieszkańcy komentują, Dolnobrzeżanie kpią,

Dolnobrzeska Inicjatywa Samorządowa (DIS) faktycznie podczas wyborów wydała gazetkę wyborczą, a w niej zaprezentowała swój program. W jednym z punktów były obietnice inwestycyjne na 2019 rok. Wymieniono 17 zadań. Większość miała być zrealizowana na terenach wiejskich. Niestety, tylko 3 z nich zostały ujęte w budżecie na rok 2019, za którym głosowali wszyscy radni! Te inwestycje to budowa świetlicy wiejskiej w Pyszącej, przebudowa ulicy Topolowej w Brzegu Dolnym oraz budowa ciągu pieszo-rowerowego przy ulicy Podwale, również w Brzegu Dolnym.

Te, które nie zostały zapisane w budżetem na ten rok, a obiecane przez DiS w ulotce wyborczej to:

- budowa dróg przy nowych budynkach i budowa ogrodzenia stawu przy kościele w Radeczu;
- budowa ulic Brzozowej, Jarzębinowej, Klonowej, Cichej, Akacjowej, Szkolnej, Zielonej w Brzegu Dolnym;
- współudział gminy w remoncie drogi wojewódzkiej nr 338 w Pogalewie Małym;
- budowa dróg przy nowych budynkach w Bukowicach;
- budowa boiska z bieżnią przy Szkole Podstawowej w Pogalewie Wielkim (zaplanowany tylko projekt);
- budowa dróg przy nowych budynkach w Starym Dworze;
- remont ogrzewania świetlicy w Grodzanowie;
- remont drogi do cmentarza w Jodłowicach;
- budowa chodnika przy ulicy Odrodzenia w Brzegu Dolnym;
- budowa oświetlenia oraz drogi asfaltowej i zabudowa drewnianej świetlicy w Żerkówku;
- budowa drogi Wały- Jodłowice i budowa placu zabaw w centrum wsi Wały;
- współudział gminy w remoncie drogi powiatowej Godzięcin- Bagno oraz do Górowej, remont elewacji świetlicy, remont alejki w parku w Godzięcinie;
- budowa drogi asfaltowej w kierunku Lipnicy w Żerkowie;
- budowa drogi asfaltowej w kierunku Łososiowic i budowa nowego placu zabaw przy świetlicy w Naborowie.

Nabrali wody w usta

Kurier poprosił o komentarz radnego powiatowego, Kamila Jeżynę z ugrupowania Dolnobrzeżanie oraz radnego gminnego Kamila Kasinę z DIS-u. Wysłaliśmy także zapytanie do Urzędu Miejskiego w Brzegu Dolnym. Urząd z burmistrzem nabrali wody w usta. Od radnego, pomimo obiecanego komentarza, też niczego mieszkańcy się nie dowiedzą. Komentarz przyszedł od radnego Jeżyny. - Myślę, że najbardziej właściwy byłby w tym miejscu komentarz osób składających dane obietnice, który wyjaśniłby mieszkańcom z jakiego powodu dane inwestycje nie będą realizowane w bieżącym roku, jak zapowiadano. Daleki jestem jednak od mało konstruktywnej krytyki, która do niczego nie prowadzi. Ta sytuacja jednak tylko utwierdza mnie w przekonaniu, że powinien powstać kilkuletni plan inwestycji. Dzięki temu mieszkańcy wiedzieliby z góry, kiedy mogą spodziewać się np. budowy czy remontu drogi przy ich domu. Myślę, że to właściwy kierunek, który odpowiadałby oczekiwaniom mieszkańców naszej gminy - podpowiada rządzącym gminą radny Jeżyna.

iis

Tak Dolnobrzezanie podsumowali obietnice wyborcze DiS-u

Komentarze z Facebooka (pisownia oryginalna)

Internauci nie zostawili na rządzących suchej nitki. Publikujemy wybrane komentarze:

- „Święta, święta i po świętach. Przecież tego się można było spodziewać. Z resztą...to było w ubiegłym roku te wszystkie obietnice, a teraz „ Nowy Rok, nowa/nowy ja"- Joanna J.
- „I znowu się sprawdza że nikt wam nie da tyle co ja wam obiecam. Powinni mieć okres karencji np. 12mcy w których mają zrealizować to co obiecali że zrobią w tych 12mcach. Jak nie to wypad i zwrot pensji."-Tomek K.
- „Tomek K. 12 miesięcy to i tak o 6 za dużo, nachapać się i machloi narobić można spokojnie w 6"- Stanisław G.
- „A ja nie jestem wcale zdziwiona. Nie ma co teraz narzekać, przecież ludzie wybrali."-Aneta B.
- „Każdy wyborca ocenia władzę przez pryzmat zrealizowanych, własnych potrzeb, a głosuje na tych, którzy mówią to co chce usłyszeć, tak jest i to się nie zmieni. Dlatego również i ja kierując się „ egoistycznymi pobudkami" zagłosowałem na tych co obiecali, między innymi, zrobić w tym roku drogę Jarzębinowa. Jeżeli ten news jest prawda to śmiało mogę powiedzieć, że się przejechałem i jestem, bardzo delikatnie mówiąc, niezadowolony. Nie jest to jednoznaczne ze zmiana poglądów natomiast obecni włodarze już na dzień dobry otrzymują czerwona kartka."-Wilhelm S.
- „ Czego spodziewali się wyborcy? Realizacji wszystkich założeń?! Swoją drogą 3 z 17 wynik powalający. Zacznie się narzekanie, a przy kolejnych wyborach zaś oczy zostaną zamydlone tym co trzeba."- Monika K.
- „Nie ma to jak wybór obiecanek... Podejrzewam że to wybór ludzi z urzędów i ich rodzin ktore głosowały żeby nie stracić pracy, jak zapewne są straszone przez nie których....czy ludzie tak naprawdę lubią słuchać obiecanek..."-Wojciech DT S.
- „No i świetnie na nic nie ma chcieliście to macie brawo, wioski to mają w nosie"- Justyna G.S.
- „Kto by burmistrzem nie został to wioski zawsze dostaną ochłapy, o ile w ogóle dostaną. Tak było i będzie, nawet nasi radni nie starają się żeby place zabaw były choć w połowie wyposażone jak w naszym mieście. To tak dla przykładu."- Ewa Ewa.
- „Stołki mają to laskę kładą na wyborców"- Mariusz Ch.

PIRAMIDA MEBLE
od 2005 r. w Wołowie
www.meble-wolow.pl
kuchnie nowoczesne
kuchnie klasyczne
salony i jadalnie
łazienki
meble nietypowe
biura, szafy, wnęki
ul. Polna 5
56-100, Wołów
tel. 602 641 297
tel. 71 389 40 06
REKLAMA

Dziękujemy za nowe życie Adama

W imieniu własnym oraz naszego wnuka Adama Wróblewskiego pragnę złożyć na ręce Pani Prezes Powiatowego Centrum Medycznego w Wołowie Spółka z o.o. Ilony Zmarlak słowa podziękowania dla całego personelu oddziału rehabilitacji w Wołowie.

Mój wnuk Adam uległ bardzo poważnemu wypadkowi samochodowemu. Po pobycie w Uniwersyteckim Szpitalu Klinicznym UM we Wrocławiu trafił na kilkutygodniową rehabilitację do Państwa placówki. Dzięki staraniom wielu wspaniałych osób: lekarzy, pielęgniarek, rehabilitantów, rehabilitantek oraz salowych mój wnuk otrzymał nowe życie, drugą szansę, marzenia...

Szczególne podziękowania chcę przekazać doktorowi Norbertowi Lowerowi oraz doktorowi Zbigniewowi Malinowskiemu, a także zespołowi rehabilitantów i fizjoterapeutów, którzy nie mieli cienia wątpliwości, że Adam może jeszcze chodzić. Wnuk wyszedł ze szpitala praktycznie o własnych siłach, co było moim największym marzeniem.

Zaangażowanie, fachowość i profesjonalizm personelu tego oddziału można i należy stawiać za wzór dla innych.

Dziękuję
Jan Wienc, Urszula Wienc, Alina Wąsik

wasa.pl 6a4950bc9a

Po 10 latach udręki znowu mogę normalnie chodzić!

Pani Elżbieta z Bydgoszczy (57 l.) prawie pół życia walczyła z przewlekłym bólem stawów. Maści, leki, opaski uciskowe i specjalistyczne zabiegi rehabilitacyjne nie przynosiły spodziewanych efektów. Ból kolan i pleców stale, niebezpiecznie się pogłębiał, a lekarze bezradnie rozkładali ręce. Biedna kobieta w końcu niemal całkowicie przestała chodzić i zagrożono jej zwolnieniem z pracy...

Niespodziewanie znalazła zaskakujące rozwiązanie!

Jako nauczycielka, byłam w fatalnej sytuacji. Gdy próbowałam podnieść kredę z podłogi, w oczach robiło mi się ciemno. **Ból kręgosłupa** nie pozwalał mi zawiązać butów. Do tego **ból kolan** uniemożliwiał wchodzenie po schodach. Promieniował od nóg aż do krzyża. Miałam dreszcze i łzy w oczach. Każdy **wysiłek powodował cierpienie.** Co chwila przystawałam, żeby odpocząć. Ludzie patrzyli się z politowaniem. Modliłam się, by leki, maści oraz zabiegi rehabilitacyjne w końcu zadziałały...

Bałam się, że skończę na wózku!

Nauczyłam się chodzić po schodach tak, żeby bolało jak najmniej. Pamiętam zdziwione szepty sąsiadów: **„Popatrz, chodzi jak pijana!...”**. W klasie siadałam lekko odchylona i rozluźniałam nogi. Kiedy spadła mi kreda, udawałam że nie widzę. W przerwach masowałam kręgi szyjne - parę razy podejrzały mnie dzieci, słyszałam jak nabijają się ze mnie. Dobry Boże, pomyślałam wtedy, żeby Wam nigdy taka krzywda się nie stała!

Wierzyłam, że jakoś to przetrzymam - dotrwam do emerytury. Niestety, 1,5 roku temu odwróciłam się od tablicy, spojrzałam na klasę. Chciałam coś powiedzieć, ale głos utknął w piersi. Przed oczami zrobiło się szaro i mgliście. Obraz stracił ostrość i zemdlałam.

Fatalna diagnoza

W gabinecie usłyszałam, że stawy i kręgosłup są w rozsypce. Powinnam myśleć o operacji albo **czeka mnie wózek.** Degeneracja kręgów powoduje ucisk na kręgosłup i nigdy nie uda się tego wyleczyć. Mogę stosować leki i rehabilitację, ale niewiele to zmieni... Jak to możliwe, że moje ciało tak się zmieniło? Przecież nigdy nie uprawiałam wyczynowo sportu. Prowadziłam normalne życie, jak każdy! Zadzwoniłam do wnucząt, jedno mieszka w Niemczech, drugie jeździ po świecie. Przez łzy prosiłam, by mi pomogli. Znają się na internecie, rozumieją współczesny świat, wiedzą znacznie więcej niż ja. Pierwszy odezwał się Adam. Wysłał mi małą paczkę z... **wkładkami do butów.** Nie wiedziałam, co z nimi zrobić. Myślałam, że to jakaś pomyłka. Nawet nie przeszło mi przez myśl, żeby wkładać je do butów. 2 dni później przyszła paczka od Marcina. Tu też były **wkładki!** Marcin do paczki dołączył list:

„Babciu, 2 tygodnie temu w Niemczech odbyła się konferencja znanego naukowca, poświęcona wkładkom, które Ci przysyłam. Prof. Stroller pokazał wyniki badań. Wynika z nich, że regularne **noszenie wkładek pozwala przywrócić całkowitą sprawność ruchową stawów i uśmierzyć ból w kilka tygodni.** Skuteczność kuracji wkładkami biomagnetycznymi to aż 97,8%.

Działają m.in. na tarczycę, serce, żołądek, pęcherz, nerki, woreczek żółciowy, kręgosłup, nadciśnienie i stawy. Na stopach jest kilkadziesiąt neuroprzekaźników. Można na nie wpływać falami elektromagnetycznymi i regulować pracę nerek, żołądka, limfy oraz zwalczać dolegliwości kręgosłupa, stawów i ważnych organów.

Badania potwierdzają, że metoda prof. Strollera ma aż **97,8% skuteczności! Działa bez względu na wiek, styl życia i stopień zaawansowania dolegliwości.** Wystarczy, że włożysz wkładki do butów i będziesz regularnie nosić. Po 5-10 minutach zobaczysz pierwsze efekty. To całkowicie naturalna, bezpieczna metoda!”.

1 Nos 2 Tarczyca 3 Tchawica 4 Gardło
5 Zatoki czołowe i nosowe 6 Nadnercza
7 Móżdżek 8 Nerw trójdzielny 9 Przytarczyca
10 Oczy 11 Uszy 12 Limfa 13 Mięsień trapezowy
14 Ramiona 15 Płuca i oskrzela 16 Serce
17 Układ trawienny 18 Żołądek 19 Pęcherz
20 Nerka 21 Śledziona 22 Dwunastnica
23 Woreczek żółciowy 24 Trzustka 25 Okrężnica poprzeczna 26 Kanał moczowy 27 Jelito cienkie
28 Zstępnica 29 Odbytnica 30 Kość guziczna
31 Odbyt 32 Kolana 33 Staw kolanowy
34 Staw biodrowy 35 Jajniki 36 Genitalia
37 Hemoroidy 38 System nerwowy
39 Wyrostek robaczkowy
40 Przysadka mózgowa 41 Nadciśnienie

Zrobiłam jak kazał. I spotkało mnie coś niewiarygodnego!

Na drugi dzień obudził mnie telefon. Rozhisteryzowana dyrektorka krzyczała do słuchawki:
„Pani Elu, żyje Pani?! Bogu dzięki! Trzecie zastępstwo już organizuję, a Pani nie ma i nie ma. Myślałam, że stało się najgorsze. Ten Pani kręgosłup! Całe szczęście, że Pani odebrała!”. Nie wiedziałam, o co jej chodzi. Od dawna ból kręgosłupa budził mnie między 4 a 5 rano – jakby ktoś wbijał mi w plecy tępy kołek. Promieniował na całe ciało. Spojrzałam na zegarek, a tam 10:34! Dzięki wkładkom ból ustąpił i **spokojnie przespałam całą noc!** Pierwszy raz od 5 lat rwanie w kręgach i promieniujący ból kręgosłupa nie obudziły mnie. Zaspałam na lekcje! Dopiero teraz zorientowałam się, że przeszłam do kuchni i stoję w niej od kilku minut robiąc śniadanie. Prawie **bez bólu, bez rozmasowywania i rozchodzenia kolan!** Kolejne 3-4 tygodnie kuracji wkładkami skończyły z moim bólem kolan i kręgosłupa. Szyja już nie sztywniała, biodra również nie dokuczały. Powoli zaczęłam znów normalnie żyć. Poprawiło mi się trawienie, nie boli żołądek, nie mam zgagi i spadło mi ciśnienie.

Mam niższy cholesterol, ciśnienie, serce pracuje lepiej, wątroba i nerki też. **Kolana, stawy biodrowe, szyja i kręgosłup jak nowe.** Wiekowo cofnęłam się o jakieś 7-10 lat! I to tylko dzięki tym wkładkom do butów. To skandal, że od lekarzy nie można o nich usłyszeć! We wtorek zadzwonił Marcin, rozpłakałam się do słuchawki. Kochani chłopcy, **uratowaliście mi życie!**

WIELKA PROMOCJA KLUBU SENIORA!

Wkładki biomagnetyczne dostępne są również w Polsce.
Pierwsze 150 osób, które zadzwoni do 17 stycznia 2019 roku, dostanie **70% zniżki.** Otrzymasz wtedy wkładki biomagnetyczne, za udział w Klubie Seniora zamiast za ~~323 zł~~, **tylko za 97 zł** (przesyłka GRATIS)!

Zadzwoń już dziś!

81 300 31 71

Od poniedziałku do niedzieli: 8:00–20:00
(Zwykłe połączenie lokalne bez dodatkowych opłat)

REKLAMA

eprasa.pl 6a4950bc9a

Miss Polonia znów zawita na Dolny Śląsk!

Organizatorzy czekają na zgłoszenia

Najstarszy w Polsce konkurs piękności, obchodzący w tym roku jubileusz 90- lecia istnienia, znów zawita, po 4 latach przerwy na Dolny Śląsk. Dziewczyny z powiatu wołowskiego mogą zgłaszać w nim już swój udział.

Niebawem ruszą pierwsze castingi do konkursu Miss Polonia Województwa Dolnośląskiego 2019. Finał konkursu planowany jest na przełomie maja i czerwca.

Miss Polonia to jeden z najstarszych konkursów piękności na świecie, którego obecny kształt i misja zostały oparte na ponad 90-letniej tradycji organizacji wyborów najpiękniejszej Polki. W ciągu 9 lat istnienia konkursu tytuł i koronę Miss Polonia nosiło aż 40 Polek. Korona jest trofeum przechodnim, natomiast tytuł przyznawany jest dożywotnio. Laureatki reprezentują nasz kraj w najważniejszych międzynarodowych konkursach piękności na świecie: Miss World, Miss Universe i Miss Grand International. Dla wielu z nich jest to początek wspaniałej kariery, czego przykładem są: Aneta Kręglicka, Ewa Wachowicz, Rozalia Mancewicz, Marcelina Zawadzka, Paulina Krupińska, Izabella Krzan, Agata Biernat i wiele innych.

Zwyciężczyni konkursu Miss Polonia Dolnego Śląska w 2009 roku - Maria Nowakowska wygrała ogólnopolski finał Miss Polonia. Ostatnia edycja Miss Polonia Województwa Dolnośląskiego organizowana była w 2014 roku. Po 4 latach konkurs wraca w nowej odsłonie, aranżacji oraz z nowym organizatorem. Konkurs organizowany jest przez agencję FL Group z Wrocławia, a koordynatorem został Paweł Zabilski i Marcin Chabier. - Bardzo cieszymy się, że plebiscyt po 4 latach nieobecności wróci na Dolny Śląsk. Już teraz planujemy mnóstwo kampanii społecznych na terenie całego województwa. Chcemy, aby marka Miss Polonia w naszym województwie na stałe wpisała się w poczet organizowanych tu wydarzeń - mówi Paweł Zabilski. Organizatorzy planują zorganizować castingi w największych miastach województwa m.in. Legnicy, Lubinie, Bolesławcu, Jeleniej Górze, Wałbrzychu czy Kłodzku. Kandydatki będą mogły się również zgłosić w formie internetowej poprzez formularz na stronie http://missploniadolnegoslaska.com.pl/ lub poprzez oficjalne konto na facebooku: https://www.facebook.com/MissPoloniaWojewodztwaDolnoslaskiego/.

inf

Dyrektor Czarny przyjechał i obiecał

Czy będzie bezpiecznie - pytają mieszkańcy?

Mieszkańcy Żerkówka spotkali się z Pawłem Czarnym, dyrektorem Zarządu Dróg Powiatowych. - Spóźnił się na spotkanie, ale przyjechał i obiecał nam poprawę bezpieczeństwa na naszym terenie - mówi sołtys Żerkówka.

Miesiąc temu pisaliśmy na łamach Kuriera Gmin o proteście mieszkańców Żerkówka, którzy boją się o swoje bezpieczeństwo. Chodzi o nową inwestycję - obwodnicę i rondo, które wybudowano tuż przy wjeździe do wsi od strony Brzegu Dolnego. Jak mówi sołtys Żerkówka, mieszkańcy nie mają jak bezpiecznie dostać się na drogą stronę drogi, mogą tylko korzystać z ronda, które jej zdaniem jest niebezpieczne. Sołtys potwierdza swoje słowa wyliczając groźne zdarzenia do których już doszło w tamtym rejonie. - Brakuje tam chodnika, ścieżki rowerowej czy nawet pasów przejścia dla pieszych - mówi sołtyska. Dlatego poprosili o spotkanie z dyrektorem Zarządu Dróg Powiatowych, Pawłem Czarnym. Jest on bowiem zarządcą tej drogi. Jak pisaliśmy w grudniowym numerze, dyrektor nie dojechał na spotkanie, na którym byliśmy. Tydzień później sołtys poinformowała nas, aby sprostować informację, że dyrektor choć spóźnił się to jednak dojechał i obiecał mieszkańcom inwestycję, która ma być zrealizowana jeszcze w tym roku.

- Dyrektor przyjechał, spotkał się z nami i powiedział, że już na wiosnę wybuduje nam chodnik, ścieżkę rowerową i będą pasy - mówi sołtys. Widziałam nawet projekt. Czekamy teraz na realizację.

O potwierdzenie planów dyrektora poprosiliśmy starostwo powiatowe, które nadzoruje jego prace. Czekamy na odpowiedź, którą opublikujemy w kolejnym wydaniu.

m

schumacher

Aktualnie do naszego zakładu w Krępicach pod Wrocławiem poszukujemy osoby:

PRACOWNIK PRODUKCYJNY

oraz

OPERATOR WÓZKA JEZDNIOWEGO

Dział Logistyka

Oferujemy:
- stabilne zatrudnienie /umowa o pracę
- atrakcyjne wynagrodzenie, premie miesięczne i kwartalne/inne dodatki do płacy zasadniczej
- darmowy dojazd do/z pracy z powiatu średzkiego, Leśnicy, a teraz również na trasie: **Wąsosz-Wińsko-Wołów-Brzeg Dolny**
- zmianowy system czasu pracy
- atmosferę firmy rodzinnej, bezpieczne i przyjazne środowisko pracy
- upominki jubileuszowe za staż pracy
- upominki okazjonalne: wyprawka na okoliczność urodzenia dziecka/upominki z okazji zawarcia związku małżeńskiego
- świąteczne bony pieniężne, paczki dla dzieci
- kartę Multisport i bilety do kina
- możliwość przystąpienia do ubezpieczenia grupowego i prywatnej opieki medycznej

Aplikacje (CV i list motywacyjny) z nazwą stanowiska w tytule maila prosimy przesłać na:
rekrutacja_wro@schumacher-packaging.com
lub pocztą
Schumacher Packaging Sp. z o.o., ul. Wrocławska 66, Krępice, 55-330 Miękinia

www.schumacher-packaging.com

REKLAMA

eprasa.pl 6a4950bc9a

„Jeśli nie zjednoczymy się, to znowu przegramy”

Rozmowa z Katarzyną Uran, która w wyborach na burmistrza Brzegu Dolnego dostała 33 proc. poparcia mieszkańców, rywalizując o fotel burmistrza z samorządowcami z 30-letnim doświadczeniem w lokalnej polityce. 37 -latka u dolnobrzeskich urzędników wzbudza irytację, bo jak mówią „za bardzo im zamieszała”. Z kolei dla sporej części mieszkańców stała się nadzieją na zmiany i kruszycielką betonu. Co zamierza robić dalej w swoim życiu zawodowym i prywatnym?

- Odpoczęła pani po wyborach?

- Minęło już trochę czasu. Był to czas na refleksje i podsumowanie, a w następnej kolejności na naturalny powrót do życia rodzinnego i pracy zawodowej.

- I nie nudzi się pani? Adrenalina trochę opadła, a polityka to narkotyk. Nie ciągnie pani do niej?

- To prawda, że polityka wciąga. Kiedy zaczynałam pracę samorządowca w 2006 roku, traktowałam to jak przygodę, dzisiaj to już ogromna część mojego życia, które nieustannie toczy się wokół samorządu. Zawsze lubiłam wyzwania, nowe doświadczenia, budowanie, ale dzisiaj właśnie ta adrenalina jest pewnego rodzaju naturalnym motorem napędowym. Nie mam czasu na nudę, ponieważ działam społecznie na wielu polach, m.in. w naszym stowarzyszeniu, w którym aktualnie pracujemy nad nowym projektem dla naszego sołectwa.

- Przeciwnicy krytykują, że poniosła pani srogą klęskę przegrywając po raz drugi walkę o fotel burmistrza. Zajęła drugie miejsce, walcząc z całym aparatem urzędniczym ugrupowania, który rządzi w Brzegu Dolnym od 30 lat. W pani odczuciu jest to klęska czy sukces?

- Uważam, że to raczej sukces niż porażka. Mamy jednego radnego w gminie i w powiecie, gdzie współrządzimy. To chyba duży sukces jak na ugrupowanie pod dowodzeniem kobiety (śmiech). Zajęłam drugie miejsce dostając ostatecznie 33% poparcia mieszkańców naszej gminy. Byłam atakowana z każdej strony i nie miałam wsparcia żadnych struktur partyjnych. Znalazłam się w drugiej turze wyborów z wiceburmistrzem i długoletnim samorządowcem, konkurując przy tym z piątką innych kandydatów. Proszę mi wierzyć, że wcale nie liczyłam, że będzie łatwo. Rywalizacja mobilizuje do działania, zresztą każdą ze stron. Po kampanii w 2014 roku zgodnie z naszymi propozycjami obniżono podatki dla przedsiębiorców, wydłużono godziny pracy urzędu i mieszkańcy korzystają z tej możliwości. Mam nadzieję, że i po tych wyborach wyniknie wiele dobrego z tej rywalizacji. Komitety prezentowały programy dla gminy i pomysły na poprawę jakości życia naszych mieszkańców, teraz czas by je wszystkie wrzucić do jednego worka i zacząć realizować te najlepsze, dla dobra mieszkańców. Liczę na owocną kadencję oraz na to, że obecnie rządzący wykorzystają chociaż część tych propozycji.

- A co teraz? Nie obraziła się pani na wyborców, na Brzeg Dolny?

- Wręcz przeciwnie. Jestem wdzięczna za tak duże poparcie, to przecież nie sto a ponad dwa tysiące głosów. Jest to dobry przyczynek do zmian, jakie mogą nastąpić za 5 lat, a czas bardzo szybko płynie. Zamierzam integrować środowiska, którym na tych zmianach zależy, które czują potrzebę zmian i wierzą w nie tak mocno jak ja.

- PiS, który przegrał w Brzegu Dolnym, zapowiada, że będzie budował swoje struktury. A pani ugrupowanie Dolnobrzeżanie?

- My te struktury już mamy, ale zapraszamy także nowe osoby z energią do działania. Chcemy postawić przede wszystkim na szeroką współpracę i konsolidację wszystkich środowisk, zarówno partyjnych jak i bezpartyjnych, bo tylko tak możemy być bardziej skuteczni. Chcemy, aby nasze wyniki były bardziej zadowalające za 5 lat.

- Zostaje Pani w urzędzie pracy?

- Na razie nie planowałam żadnych zmian, ale też ich nie wykluczam.

- A co prywatnie zmieniło się w pani życiu po wyborach?

- Obecnie mam mały reset, odcięłam się chwilowo od facebooka, gdzie prawie nie zaglądam, i cały wolny czas poświęcam rodzinie, która jest dla mnie najważniejszą wartością. Spędzam popołudnia z córką, jeździmy do kina, dużo spacerujemy. Nadrabiam zaległości z czasu kampanii.

- W czasie wyborów na facebooku dostała pani niezłe cięgi. Została pani za wszystko obwiniona: za „lewe konta”, ulotki, że jest pani niekulturalna, niewykształcona. Co tam nie było... Bolało?

- Jak mawiała moja babcia „co Cię nie zabije, to Cię wzmocni”. Jednak wiele kłamstw, oszczerstw pomówień, zabolało nie tylko mnie, ale przede wszystkim moją rodzinę. W tamtych wyborach sfingowano pobicie urzędnika, a sprawa dwa lata szukała sprawiedliwości i finału w sądzie. Urzędnicy ponieśli konsekwencje tych manipulacji. Teraz podobnymi metodami wypuszczono wiele nieprawdziwych plotek i pomówień z którymi nie miałam szans walczyć. Nie mam takiego aparatu partyjnego jak 30-letnia władza Brzegu Dolnego i takiej sieci powiązań biznesowych jak DIS. Dlatego właśnie uważam, że z tą pewnego rodzaju patologią władzy należy walczyć. Nie zamierzam się zniechęcać małymi porażkami.

- Mnie najbardziej zastanawiała podczas tej kampanii agresja kobiet w stosunku do kobiety, czyli Pani. Co się dzieje z kobietami, że nie potrafimy się solidaryzować w momentach walki, aby pokazać, że jesteśmy mądre, wartościowe, potrafimy rządzić?

- Czułam ogromne wsparcie od wielu osób w czasie wyborów, w tym również od wielu kobiet. Ale były też sytuacje przykre dla mnie. Agresja kobiet może wynikać z braku wiary w ich siłę, może z własnych niespełnionych ambicji czy kompleksów. Wiedziałam też, że kobiety o które Pani pyta są mentalnie po drugiej stronie i nie da się je przekonać ani programem wybiorczym, a już na pewno nie tym, że jestem wartościową, mądrą osobą i potrafię rządzić. Starałam się pokazać, że moja wiedza, doświadczenie są poparte moimi dokonaniami i doświadczeniem zawodowym, ale te osoby nie chciały mnie poznać. Żadna z atakujących mnie na fb, nie przyszła na moje spotkanie, a było ich kilkanaście.

- Będzie pani jeszcze startować?

- Nie myślę teraz o tym. Przed nami 5 lat ciężkiej pracy, patrzenia władzy na ręce i kreowania lidera, który zmierzy się za 5 lat z DiS-em. Wiem, jedno już dziś. Jeśli nie zjednoczymy się, to znowu przegramy. A należy pamiętać, że 54 proc. mieszkańców opowiedziało się za zmianami. Teraz wszystkie ugrupowania, które walczyły przeciwko sobie z DiS-em, powinny usiać, dokonać konkretnej analizy i według mnie zawiązać dużą koalicje opozycyjną poza radą. Tylko wspólne działania i wystawienie wspólnego kandydata dadzą nam szanse na realną wygraną za 5 lat.

Dziękuję za rozmowę.

Marta Ringart-Orłowska

UWAGA PŁATNICY

Zmiany w PIT w 2019 roku

W 2019 roku wszyscy płatnicy mają tylko miesiąc na przygotowanie i wysłanie do administracji skarbowej PIT-11, PIT-11A, PIT-8C, PIT-R i PIT-40A.

Dotychczas płatnicy mieli czas na wypełnienie powyższego obowiązku do końca lutego. W 2019 termin ten został skrócony do końca stycznia.

Kolejną zmianą jest brak możliwości składania przez płatników informacji o dochodach w formie papierowej. Wszyscy bez wyjątku, również tacy, którzy zatrudniają do 5 pracowników, mają obowiązek przekazać w/w deklaracje **wyłącznie w formie elektronicznej**.

Bez zmian natomiast pozostaje termin (do końca lutego) przekazania przez pracodawców imiennej informacji dla zatrudnianych pracowników.

Wszystkie powyższe zmiany stosuje się do dochodów uzyskanych od 1 stycznia 2018 roku.

W związku z obowiązkiem przesyłania informacji wyłącznie w formie elektronicznej należy już podjąć odpowiednie działania, aby móc w skróconym terminie się z niego wywiązać. Może to skutkować koniecznością zakupu elektronicznego podpisu kwalifikowanego. Innym rozwiązaniem jest nawiązanie współpracy z biurem rachunkowym, które już taki podpis posiada. Niezbędne w tej sytuacji będzie również złożenie do urzędu skarbowego pełnomocnictwa UPL- 1, w którym wskazujemy osobę upoważnioną do przesyłania w naszym imieniu deklaracji drogą elektroniczną.

Płatnik będący osobą fizyczną może wysyłać deklaracje swoich pracowników autoryzując wysyłkę kwota przychodu.

Pamiętać należy także, że prawidłowo wypełniona imienna deklaracja zawiera numer PESEL naszego pracownika. Szczególnie jest to istotne dla pracodawców zatrudniających obcokrajowców. Od 2018 każdy obcokrajowiec mieszkający w Polsce musi posiadać PESEL. W przypadku jego braku, powinien jak najszybciej wystąpić o jego nadanie do urzędu gminy. Brak posiadania tego identyfikatora uniemożliwi bowiem płatnikowi prawidłowe sporządzenie takim pracownikom informacji Pit-11, jak również spowoduje odrzucenie deklaracji w systemie elektronicznym. W konsekwencji może to doprowadzić do złożenia informacji po ustawowym terminie, za co płatnikowi mogą grozić sankcje z kodeksu karnego skarbowego.

Reasumując:

- **do 31 stycznia 2019 r. wszyscy płatnicy składają elektronicznie** imienne informacje o dochodach swoich pracowników sporządzone według ustalonego wzoru,
- **do 28 lutego 2019** roku płatnicy przekazują w/w informacje swoim pracownikom.

Więcej informacji można uzyskać w siedzibie tutejszego US – sala obsługi oraz pod nr telefonu 71/389-24-40 wew. 235

inf

eprasa.pl 6a4950bc9a

Jest szansa dla Ossolińczyka

Temat naboru do liceum ostatnimi czasy budził wiele kontrowersji. W nowym roku, Zarząd Powiatu Wołowskiego pod przewodnictwem starosty Janusza Dziarskiego podejmuje działania zmierzające do pozytywnego rozwiązania problemu.

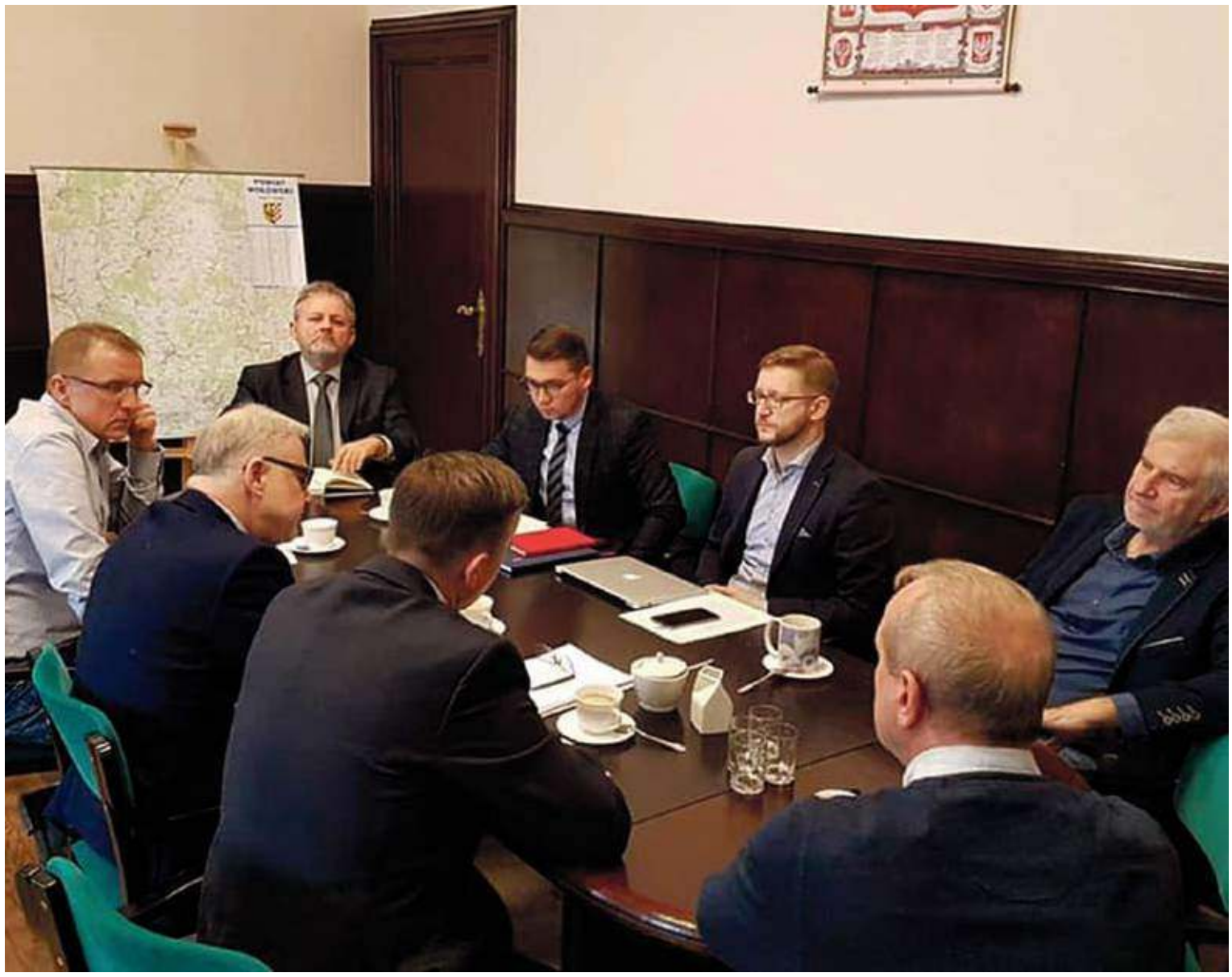

4 stycznia w Starostwie Powiatowym w Wołowie, członkowie Zarządu Powiatu Wołowskiego spotkali się z władzami Brzegu Dolnego. Rozmowy dotyczyły możliwości zorganizowania naboru do Ossolińczyka w roku szkolnym 2019/2020. Gmina Brzeg Dolny zadeklarowała przejęcie na siebie obowiązku prowadzenia szkoły.

Najważniejsze jest, że oba samorządy deklarują wolę współpracy i nawiązały dialog. Cel jest jeden - ponowne uruchomienie placówki.

Najpóźniej do 1 marca samorządy muszą ustalić zasady przekazania kompetencji związanych z prowadzeniem przez Gminę Brzeg Dolny liceum oraz odpłatności za budynek .

Termin kolejnego spotkania został wyznaczony na 18 stycznia.

O dalszych losach liceum i podjętych ustaleniach będziemy Państwa informować.

Trwa kolejna edycja FIO

Zachęcamy wszystkie organizacje pozarządowe oraz instytucje prowadzące działalność pożytku publicznego do wzięcia udziału w konkursie FIO 2019. W tej edycji do rozdysponowania Narodowy Instytut Wolności ma ok. 57 mln zł, a wsparcie uzyska 500 projektów, których celem jest zwiększenie zaangażowania obywateli i organizacji pozarządowych w życie publiczne.

O dofinansowanie można ubiegać się w jednym z trzech priorytetów:

- Priorytet 1- Aktywne społeczeństwo.
- Priorytet 2 - Aktywni obywatele.
- Priorytet 3 - Silne organizacje pozarządowe.

Maksymalna kwota dotacji na zadania jednoroczne to 150 000 zł, na projekty dwuletnie 300 000 zł.

Pamiętać należy, że składane wnioski mają realizować cel główny programu, jakim jest zwiększenie zaangażowania obywateli i organizacji pozarządowych w życie publiczne.

Podmiotami uprawnionymi do aplikowania o środki są:

- organizacje pozarządowe, oraz jednostki terenowe stowarzyszeń posiadające osobowość prawną, związki stowarzyszeń, fundacje, kółka rolnicze, koła gospodyń wiejskich, cechy rzemieślnicze, izby rzemieślnicze, izby gospodarcze, samorządy gospodarcze i wspólnoty mieszkaniowe,
- osoby prawne i jednostki organizacyjne działające na podstawie przepisów o stosunku Państwa do Kościoła Katolickiego w Rzeczypospolitej Polskiej, o stosunku Państwa do innych kościołów i związków wyznaniowych oraz o gwarancjach wolności sumienia i wyznania,
- stowarzyszenia jednostek samorządu terytorialnego,
- spółdzielnie socjalne,
- spółki akcyjne i spółki z ograniczoną odpowiedzialnością oraz kluby sportowe będące spółkami działającymi na podstawie przepisów ustawy z dnia 25 czerwca 2010 r. o sporcie.

Termin naboru mija 21 stycznia 2019 r. o godzinie 16.15. Szczegółowe informacje dostępne są na stronie www.niw.gov.pl.

Zachęcamy do składnia ofert!

Wyrównywanie różnic między regionami w 2019 r.

Państwowy Fundusz Rehabilitacji Osób Niepełnosprawnych przyjął „Kierunki działań oraz warunki brzegowe obowiązujące realizatorów Programu wyrównywania różnic między regionami III w 2019 r.”.

Program skierowany jest do samorządów powiatowych, gminnych oraz organizacji pozarządowych**.** O dofinansowanie ubiegać można się w następujących zakresach:

- **obszar B** - likwidacja barier w urzędach, placówkach edukacyjnych lub środowiskowych domach samopomocy w zakresie umożliwienia osobom niepełnosprawnym poruszania się i komunikowania,
- **obszar C** - tworzenie spółdzielni socjalnych osób prawnych,
- **obszar D** - likwidacja barier transportowych,
- **obszar E** - dofinansowanie wymaganego wkładu własnego w projektach dotyczących aktywizacji i/lub integracji osób niepełnosprawnych,
- **obszar F** - tworzenie warsztatów terapii zajęciowej,
- **obszar G** – finansowanie zadań ustawowych powiatu dotyczących rehabilitacji zawodowej osób niepełnosprawnych.

Wnioski przyjmuje Powiatowe Centrum Pomocy Rodzinie ul. Inwalidów Wojennych 24, 56 -100 Wołów, tel. 71 389 53 00.

UWAGA: Wnioski w ramach obszarów B, C, D, F i G można składać do dnia 01 lutego 2019 r. natomiast wnioski z obszaru E do 30.09.2019 r.

Szczegółowe informacje dotyczące realizacji programu można znaleźć na stronie www.pfron.org.pl.

Państwowy Fundusz Rehabilitacji Osób Niepełnosprawnych

eprasa.pl 6a4950bc9a

Już 13 stycznia!

27. Finał Wielkiej Orkiestry Świątecznej Pomocy

Cel tego finału to zakup nowoczesnego sprzętu medycznego dla specjalistycznych szpitali dziecięcych z oddziałami II oraz III stopnia referencyjności, czyli takimi, które mogą dokonać specjalistycznej diagnozy oraz udzielić pomocy medycznej najciężej chorym dzieciom. W Polsce istnieje prawie 50 takich szpitali, gdzie bardzo ważne jest nowoczesne wyposażenie umożliwiające lekarzom oraz personelowi medycznemu najszybsze, najtrafniejsze diagnozowanie i leczenie najtrudniejszych przypadków chorób u dzieci.

Kapela Ciupaga w Wołowie

Noworoczny Koncert Kolęd

W Kościele pw. św. Karola Boromeusza miał miejsce noworoczny koncert kolęd wykonanych przez kapelę góralską z Łącka - Ciupaga. Koncert zapowiedział ksiądz proboszcz Krzysztof Kanton. Wydarzenie cieszyło się dużym zainteresowaniem, koncert zgromadził licznych przybyłych parafian, mieszkańców. Na koncercie zagościł burmistrz Wołowa Dariusz Chmura z małżonką. Podczas koncertu menadżer zespołu Piotr Krzywdziński zaprosił obecne dzieci do wspólnego odśpiewania jednej z kolęd.

di

Fot.redakcja kurier gmin

Na koncercie było uroczyście i radośnie.

Fot.redakcja kurier gmin

Wspólne śpiewanie kolęd z przybyłymi na koncert dziećmi

Fot.redakcja kurier gmin

Kapela Ciupaga

Kącik kulinarny Marzeny

PIECZONE ZIEMNIAKI Z PIECZARKAMI

Składniki na pieczone ziemniaki z pieczarkami

- 1 kg ziemniaków nie rozpadających się podczas gotowania
- 3/4 kg małych pieczarek
- 3 spore cebule
- główka czosnku
- 8 łyżek oleju
- sól
- świeżo zmielony czarny pieprz

Przygotowanie:

Ziemniaki obierz, pokrój na ćwiartki i gotuj na parze (lub w osolonej wodzie) przez 5 minut - powinny pozostać całkiem twarde.

Pieczarki oczyść, duże pokrój na ćwiartki, małe na połówki. Obraną cebulę pokrój na ósemki. Czosnek podziel na pojedyncze ząbki.

Blachę do pieczenia wysmaruj olejem. Włóż na nią ziemniaki, cebulę i pieczarki, posól i dopraw pieprzem. Dokładnie wymieszaj. Skrop pozostałym olejem.

Wstaw do piekarnika nagrzanego do 200 stopni na 20 minut. Po tym czasie zamieszaj warzywa po raz pierwszy. Piecz jeszcze 15 minut, raz mieszając.

Kiedy ziemniaki będą złociste i chrupiące, wyjmij warzywa z piekarnika i od razu podawaj.

Najlepiej smakują z dipem jogurtowym z mnóstwem zielonych listków.

marzena

Fot.Agnieszka Kaliciak

SZYBY
SAMOCHODOWE
wymiana i przyciemnianie
Wołów, ul. Kościuszki 27
(Zespół Szkół Rolniczych)
71 389 51 58,
510 190 930
REKLAMA

SKLEP MOTORYZACYJNY
Sylwia Klimczak
AUTO MAX
ul. Wyspiańskiego 19, Brzeg Dolny
tel./fax: 71 319 92 89, 504 404 088
e-mail: sylwiaklimczak@wp.pl
REKLAMA

OKRĘGOWA STACJA KONTROLI POJAZDÓW W BRZEGU DOLNYM
ZAPRASZA NA
PRZEGLĄDY REJESTRACYJNE WSZYSTKICH POJAZDÓW
Brzeg Dolny, ul. Sienkiewicza 27,
tel. 71 319 55 15
www.okregowastacjakontroli.pl
razem od 27 lat
GODZINY OTWARCIA:
pon.–pt.: 8.00 – 17.00
sob.: 8.00 – 14.00
REKLAMA

AUTO NAPRAWA Kuriata
DIAGNOSTYKA KOMPUTEROWA
OBSŁUGA KLIMATYZACJI
Brzeg Dolny
ul. Czartoryskiego 1
(na przeciwko Ośrodka Zdrowia)
tel. 319 98 44 lub 603 428 002
REKLAMA

SKLEP MOTORYZACYJNY
Zdzisław Kołacki
ul. Żeromskiego 10,
56-100 Wołów
tel. 71 380 23 63
REKLAMA

Firma Usługowa MOTOR-OLEJ
WYMIANA OLEJU
KLIMATYZACJA
Władysław Tryszczyła
Wołów, ul. Ścinawska 41
tel. 071 389 32 46
tel. kom. 0 600 738 260
REKLAMA

Poszli w pochodzie ze sztucznym wielbłądem

Święto Trzech Króli w Brzegu Dolnym

Mieszkańcy miasta i okolic wzięli udział w Orszaku Trzech Króli.

„Odnowi oblicze ziemi" to hasło przewodnie tegorocznego Orszaku. Brzeg Dolny było jednym z 752 miejscowości w Polsce, które brały udział w takiej formie świętowania.

Uczestnicy pochodu dzięki licznym głosom w orszakowym plebiscycie mogli skorzystać z dodatkowych 400 koron, które chętnie nakładali na głowy. W pochodzie już tradycyjnie wziął udział sztuczny wielbłąd, pięknie ubrany, majestatyczny i dający do myślenia w kwestii ochrony zwierząt przed niepotrzebnym męczeniem.

Orszak, po mszy w kościele pw. NMP Królowej Polski na osiedlu Fabrycznym wyruszył ochoczo na osiedle Warzyń przed kościół pw. Chrystusa Króla. Podczas przejścia ulicami uczestnicy mogli obejrzeć scenki tematyczne. Podobnie jak w latach poprzednich, Orszak Trzech Króli wzbudził wielkie zainteresowanie.

iis

Fot.iis

Święto Trzech Króli, czyli chrześcijańska uroczystość Objawienia Pańskiego, które jako jedno z pierwszych świąt zostało ustanowione przez Kościół. W ten dzień świętujemy objawienie się Boga w postaci Chrystusa oraz pokłon jaki złożyli mu trzej mędrcy. W wielu polskich miastach świętuje się to wydarzenie.

TRZEJ KRÓL

Orszak Trzech Króli rozpoczął się uroczystą mszą w kościele św. Wawrzyńca. Mszę poprowadził Ojciec Biskup Jacek Kiciński, którą zakończył święceniem kredy, miry i kadziła.

W tym roku w Orszaku Trzech Króli wzięli udział Ojciec Biskup Jacek Kiciński, burmistrz Dariusz Chmura, starosta wołowski Janusz Dziarski oraz licznie zgromadzeni mieszkańcy Wołowa i okolic. Po raz pierwszy w historii ulicami Wołowa przeszły słoń, żyrafa i lew. Orszak rozpoczął się na wołowskim rynku, a następnie przemaszerował pod Zamek Piastowski, czyli budynek Starostwa Powiatowego. W tym miejscu odbył się pierwszy przystanek - Zamek Heroda. Następny przystanek - Ośrodku Sportu i Rekreacji, gdzie zainscenizowano scenę dotyczącą walki dobra ze złem odegraną przez dzieci i młodzież ze Studia Balans. Przybyli mogli również napić się tam gorącej czekolady i kawy. Tuż po tym, Orszak przemaszerował koło Przychodni Rejonowo-Specjalistycznej, gdzie został zorganizowany ostatni przed zakończeniem przystanek pt. Gospoda. Uroczyste wydarzenie zakończyło się na rynku, gdzie nastąpił pokłon Trzech Króli i pokaz w wykonaniu zwierząt króla Baltazara. Wszyscy zgromadzeni na koniec uroczystości zostali poczęstowani gorącym posiłkiem oraz wzięli udział we wspólnym kolędowaniu.

di

Od przedszkola do emeryta - WSZYS

Tylu instrumentów muzycznych jak na Orszaku Trzech Króli – Kościół ani Lubiąż jeszcze nie widział... Wszyscy chwycili się za ręce i w rytmie kolędy „Bóg się rodzi" zatańczyli Panu Jezusowi POLONEZA. Pierwszy raz w dziejach Lubiąża Polonez został odtańczony przez tak liczną grupę mieszkańców. Dla wielu był okazją do zatańczenia go po raz pierwszy w życiu. Wiele dzieci zatańczyło go po raz pierwszy ze swoimi rodzicami. Sporo osób przypomniało sobie ważne uroczystości sprzed lat.

Już po raz trzeci ulicami Lubiąża przeszedł ORSZAK TRZECH KRÓLI. Dużym sukcesem Orszaku w Lubiążu było to, że wszyscy jego mieszkańcy - od przedszkolaka do emeryta – byli włączeni w Jego organizację. Mieszkańcy nie byli widzami, ale twórcami Orszaku. To oni stworzyli rodzinny, ciepły klimat wydarzenia.

Przed uroczystą Mszą św. – Sambor Dudziński umilał wiernym czas, grą na niezwykłym instrumencie – DUDUKU a po Mszy na saksofonie odegrał Fanfarę Orszaku Trzech Króli wraz ze swoim bratem – Kajetanem grającym na bongosie. Czytania należały do pani Bożeny Dudzińskiej a podczas Mszy śpiewała schola parafialna w towarzystwie niezwykłych muzyków z rodzinami. Nie zabrakło również Organistów i bardzo licznej Orkiestry Dętej Hanys Band z Wrocławia. Orkiestra ta na codzień uświetnia wiele imprez religijno - patriotycznych a 6 styczna zaprezentowała bogaty repertuar kolędowy prowadząc Orszak z Parafii św. Walentego do Sali Teatralnej w Lubiążu. Tylu instrumentów muzycznych jak na Orszaku Trzech Króli – Kościół ani Lubiąż jeszcze nie widział...

Przed wyruszeniem wszyscy usłyszeli trąbity i sygnał zagrany na rogu przez sygnalistę – Pana Jarosława Soroko. Po odczytaniu dekretu - w towarzystwie Trzech Króli, Świętej Rodziny, Orkiestry, Aniołów i Pastuszków - wyruszyliśmy, by oddać pokłon Panu Jezusowi i Jemu wyśpiewać chwałę, cześć i uwielbienie. Cały lubiąski Orszak prowadził Krzysiu – reprezentant Osób Niepełnosprawnych, który z dumą niósł Gwiazdę Betlejemską. Spisał się na tyle dobrze, iż wiele osób uznało, że to zadanie powinno do Niego należeć każdego roku. W połowie naszej wędrówki, dzieci i młodzież z Zespołu Szkół Publicznych i Domu Kultury przygotowała scenkę tematyczną. Dumni rodzice stojąc pod sceną ocierali łzy wzruszenia i radości patrząc na swoje pociechy. Wchodząc na teren szpitala wszyscy chwycili się za ręce i w rytmie kolędy „Bóg się rodzi" zatańczyli Panu Jezusowi POLONEZA. Pierwszy raz w dziejach Lubiąża Polonez

LOWIE przybyli do Wołowa

CY TWORZYLI ORSZAK W LUBIĄŻU!

został odtańczony przez tak liczną grupę mieszkańców. Dla wielu był okazją do zatańczenia go po raz pierwszy w życiu. Wiele dzieci zatańczyło go po raz pierwszy ze swoimi rodzicami. Sporo osób przypomniało sobie ważne uroczystości sprzed lat... Niewątpliwie zintegrował wszystkich, wywołał radość i uśmiech na niejednej twarzy.

Rolę świętej Rodziny wspaniale odegrali Państwo Joanna i Maciej Ratajczak (z.d. Kokot – Skrobek) ze swoim małym dzieckiem. Byli skromni, pokorni i pełni ciepła – jak Święta Rodzina. Na miejscu czekała na wszystkich ciepła herbatka i kawa oraz wypieki naszych wspaniałych gospodyń. Słodkości były wyborne. W ich smaku dało się wyczuć, że są upieczone z miłością dla bliźnich. Grupa Emerytów z Lubiąża zatroszczyła się o to, aby nikt z Sali nie wyszedł głody.

Na głównej scenie ponownie usłyszeliśmy Orkiestrę Hanys Band z kolędą Mędrcy Świata, oraz sygnalistę – Pana Jarosława. Następnie podziwialiśmy utalentowaną młodzież i dzieci z Zespołu Szkół Specjalnych w Lubiążu, którzy przygotowali Jasełka. Nie po raz pierwszy mogliśmy podziwiać niezwykłe talenty tych młodych ludzi wydobyte przez wspaniałych pedagogów pracujących z Nimi na co dzień. Na zakończenie odbył się koncert kolęd. Nie zabrakło młodzieży śpiewającej m.in. w scholi parafialnej, jak również uczennic Lubiąskich Szkół. Niezapomniany występ zapewniły nam dzieci z Przedszkola Niezapominajka. Kolędy w Ich wykonaniu zawsze są wyjątkowe i cieszą się wielkim uznaniem i szczególnymi brawami widzów. Po występie dzieci - na scenie ponownie pojawiła się orkiestra z bogatym repertuarem kolęd i piosenek świątecznych. Bisy i ogromne brawa świadczyły o tym, że wszystkim się podobało kolędowanie w towarzystwie Orkiestry.

Całe wydarzenie nie byłoby możliwe, bez zapewnienia opieki i bezpieczeństwa nad którym czuwała niezastąpiona Ochotnicza Straż Pożarna z Lubiąża. Nasi Strażacy to wyjątkowi ludzie, którzy zawsze są gotowi by służyć drugiemu człowiekowi. Niewątpliwie wielkie podziękowania należą się Dyrekcji Szpitala za udostępnienie Sali Teatralnej, Firmie Transportowej „Szymański" za stworzenie sceny, oraz Pani Marioli Wielgosz za dobrą energię (nie tylko elektryczną). Dzięki zaangażowaniu pana Sołtysa, Pana Andrzeja i Waldemara – będziemy mogli wracać do tego wydarzenia przez wiele lat oglądając zdjęcia i filmiki, które dla nas zrobili. Na końcu dziękujemy Panu Dariuszowi Chmurze oraz Panu Rafałowi Zającowi – za to, że byli naszymi dobrymi Aniołami.

Orszak Trzech Króli w Lubiążu należ uznać za udany pod każdym względem: organizacyjnym – bo wszystko zagrało i było dopięte na ostatni guzik, artystycznym - bo takich emocji i wzruszeń w Lubiążu nie mieliśmy dawno, dawno temu i duchowym – bo odnowił oblicze tej ziemi.

Marzena Sienkiewicz,
Koordynator OTK w Lubiążu

11 - 17 stycznia 2019

Piątek

22:10 Matrix
TVN
film sf, USA, 1999

Thomas Anderson, programista koncernu Meta Cortechs, działa pod pseudonimem Neo jako haker. Prześladuje go przeczucie, że z rzeczywistością, w której żyje, jest coś nie tak. Pewnego dnia nawiązuje z nim kontakt Morfeusz uznawany za najniebezpieczniejszego żyjącego człowieka. Od tej pory wszystko toczy się w zawrotnym tempie. Neo dostaje prawo wyboru między poznaniem odpowiedzi na nurtujące go pytania a błogą nieświadomością. Każda z jego decyzji ma nieodwracalne konsekwencje.

Sobota

21:30 Oszukana
TVP1
thriller, USA, 2008

Christine Collins mieszka w robotniczej dzielnicy Los Angeles i samotnie wychowuje 9-letniego synka, Waltera (Gattlin Griffith). Gdy pewnego dnia wraca z pracy do domu, nie zastaje w nim chłopca. Zrozpaczona kobieta natychmiast zawiadamia policję. Ta rozpoczyna intensywne poszukiwania zaginionego dziecka. Pięć miesięcy później funkcjonariusze w blasku fleszy oddają Christine syna całego i zdrowego. Kobieta zabiera chłopca do domu, chociaż wie, że to nie jest jej Walter.

Niedziela

20:05 Igrzyska śmierci: W pierścieniu ognia
TVP2
dramat sf, USA, 2013

Na ruinach dawnej Ameryki Północnej rozciąga się państwo totalitarne Panem z okazałą stolicą - Kapitolem. Władze zmuszają podległe sobie rejony do składania okrutnej daniny. Raz w roku każdy okręg musi wyłonić chłopaka i dziewczynę między dwunastym a osiemnastym rokiem życia, którzy wezmą udział w brutalnych zawodach na śmierć i życie, transmitowanych na żywo przez telewizję. Mija rok od czasu, kiedy Katniss Everdeen i Peeta Mellark wygrali 74. edycję morderczego turnieju.

Poniedziałek

21:00 Zaręczyny
TVP1
spektakl teatralny, Polska, 2015

Zakochani Maria i Kajetan (Stefan Pawłowski) organizują zaręczyny z udziałem przyszłych teściów. Ich rodzice do tej pory nie mieli szansy się spotkać, więc uroczystość staje się doskonałą okazją do wzajemnej prezentacji. Para szybko staje jednak w obliczu poważnego problemu, różnic światopoglądowych dzielących obie familie. Hanna (Danuta Stenka) i Henryk (Zbigniew Zamachowski) Kowalscy mają konserwatywne poglądy, cenią tradycję i wykazują ogromny szacunek do zasad moralnych.

Wtorek

20:10 Ja, robot
POLSAT
film sf, USA, 2004

Rok 2035, Chicago. Roboty wkraczają do codziennego życia ludzi, pełniąc rolę ich mechanicznych służących. Odpowiednie oprogramowanie sprawia, że są w stanie wyręczać ich niemal we wszystkich dziedzinach życia. Gotują, sprzątają, kierują samolotami, opiekują się dziećmi i dotrzymują towarzystwa. Detektyw Del Spooner nie ufa sztucznej inteligencji i z pogardą patrzy na maszyny, które nazywa blaszakami. Przedstawiciele firmy U.S. Robotics zapewniają jednak, że ich produkt nie zagraża ludziom.

Środa

21:35 Intruz
TVN
film sf, Szwajcaria, USA, 2013

Przyszłość. Przedstawiciele obcej, bezcielesnej rasy, zwani Duszami, atakują ludzi. Niezdolni do odczuwania uczuć kosmici przejmują kontrolę nad ciałami, umysłami i wspomnieniami swoich żywicieli, niszcząc ich świadomość. Grupa rebeliantów ze świata ludzi, którym udało się uniknąć skolonizowania, żyje w ukryciu w jaskiniach i podziemnych tunelach. Stamtąd ocalali bezradnie obserwują poczynania kosmitów, którzy przejmują władzę nad światem ludzi. Tropem rebeliantów podążają Łowcy.

Czwartek

20:10 Żona na niby
POLSAT
komedia, USA, 2011

Danny Maccabee jest wziętym chirurgiem plastycznym, któremu nieco gorzej wiedzie się w życiu prywatnym. Mężczyzna jest święcie przekonany, że kobiety są zainteresowane żonatymi facetami, dlatego gdy spotyka zjawiskowo piękną i dużo od siebie młodszą Palmer, ucieka się do niewinnego kłamstwa. Roztacza przed nią dramatyczną wizję życia u boku okrutnej żony, która go bije i zdradza. Nie bierze pod uwagę, że dziewczyna może być do bólu uczciwa.

piątek 11 stycznia

TVP 1

05:35 Jaka to melodia?
06:15 Wieczna miłość - serial obyczajowy, prod. Turcja
07:05 Elif - serial, prod. Turcja
08:00 Wiadomości
08:10 Pogoda poranna
08:15 Kwadrans polityczny
08:40 Ranczo - serial obyczajowy TVP
09:35 Komisarz Alex - serial kryminalny TVP
10:35 Ojciec Mateusz - serial kryminalny TVP
11:30 Korona królów - telenowela historyczna TVP
12:00 Wiadomości
12:15 Agrobiznes
12:35 Agropogoda - magazyn
12:45 Natura w Jedynce - Planeta Ziemia
14:00 Elif - serial, prod. Turcja
15:00 Wiadomości
15:10 Pogoda
15:15 Alarm! - magazyn
15:35 Magazyn śledczy Anity Gargas - magazyn

SERIAL OBYCZAJOWY

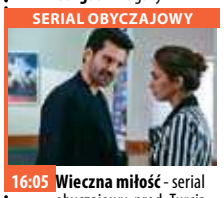

16:05 Wieczna miłość - serial obyczajowy, prod. Turcja
17:00 Teleexpress
17:25 Jaka to melodia?
18:00 Klan - telenowela TVP
18:30 Korona królów - telenowela
18:55 Jeden z dziesięciu
19:30 Wiadomości
20:10 Alarm! - magazyn
20:35 The Wall. Wygraj marzenia - teleturniej
21:30 Wiktoria - serial
22:30 Samba - komediodramat, prod. Francja, 2014
00:40 El Principe - dzielnica zła - serial
02:30 Wiktoria - serial kostiumowy
03:30 Magazyn kryminalny 997 - magazyn

TVP 2

05:15 Koło fortuny
06:00 Egzamin z życia - serial
06:50 Anna Dymna - spotkajmy się
07:20 Na sygnale - serial fabularyzowany TVP
07:55 Pytanie na śniadanie
11:00 Panorama
11:05 Pogoda Flesz
11:10 Pytanie na śniadanie
11:25 Rodzinka.pl - serial
11:55 Barwy szczęścia - serial
12:30 Koło fortuny
13:15 Cena miłości - serial
14:00 Coś dla Ciebie
14:30 Operacja Zdrowie!
15:10 Doktor z alpejskiej wioski
16:00 Koło fortuny
16:35 Familiada - teleturniej
17:10 Łzy Cennet - serial
18:00 Panorama
18:25 Pogoda
18:30 Sport Telegram
18:35 Rodzinka.pl - serial
19:05 Na sygnale - serial

SERIAL OBYCZAJOWY

19:35 Barwy szczęścia - serial obyczajowy prod. TVP
20:45 U Pana Boga za piecem - komedia, prod. Polska, 1998, reż. Jacek Bromski, wyk. Ira Łaczina, Jan Wieczorkowski, Krzysztof Dzierma, Andrzej Zaborski
22:35 La La Poland
23:25 Grzech mojej córki
01:05 Wszystko zostaje w rodzinie - komedia, prod. Kanada, 2005, reż. Niall Johnson, wyk. Rowan Atkinson
02:55 Zauroczenie - film fabularny, prod. USA, 2013, reż. Malik Bader
04:35 Zakończenie dnia

TVN

05:10 Uwaga! - magazyn
05:35 Mango - telezakupy
06:50 Kuchenne rewolucje - program kulinarny
07:50 Doradca smaku
08:00 Dzień Dobry TVN - magazyn
11:00 Ukryta prawda - program obyczajowy
12:00 Szpital - program obyczajowy
13:00 Szkoła
14:00 19 +
15:00 Kuchenne rewolucje - program kulinarno-rozrywkowy
16:00 Szkoła
17:00 Szpital - program obyczajowy
18:00 Ukryta prawda - program obyczajowy
19:00 Fakty
19:35 Sport
19:45 Pogoda
19:49 Raport smogowy
19:50 Uwaga! - magazyn

FILM SENSACYJNY

20:00 Człowiek tai chi - film sensacyjny, Chiny, Hong Kong, USA, 2013, reż. Keanu Reeves, wyk. Tiger Hu Chen, Keanu Reeves, Karen Mok, Hai Yu, Qing Ye
22:10 Matrix - film S-F, USA, 1999, reż. Lana Wachowski, Andy Wachowski, wyk. Keanu Reeves, Laurence Fishburne, Carrie-Anne Moss, Hugo Weaving, Joe Pantoliano, Marcus Chong, Gloria Foster
01:00 Życie bez wstydu - reality show
02:00 Kuba Wojewódzki
03:00 Uwaga! - magazyn
03:20 Moc Magii

POLSAT

06:00 Nowy dzień z Polsat News
09:00 SuperPies
09:30 Malanowski i Partnerzy - serial kryminalny
10:00 Dzień, który zmienił moje życie - serial
11:00 Dlaczego ja?
12:00 Gliniarze
13:00 Trudne sprawy
14:00 Pierwsza miłość - serial
14:45 Dlaczego ja?
15:50 Wydarzenia
16:10 Pogoda
16:15 Interwencja - magazyn reporterów
16:30 Na ratunek 112
17:00 Gliniarze
18:00 Pierwsza miłość - serial
18:50 Wydarzenia
19:20 Sport
19:25 Pogoda
19:40 Świat według Kiepskich - serial
20:10 Jak rozpętałem II wojnę światową.

FILM PRZYGODOWY

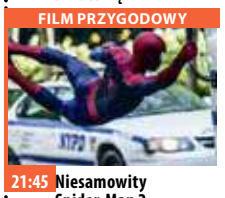

21:45 Niesamowity Spider-Man 2 - film przygodowy Kolejna odsłona przygód Człowieka Pająka jednego z najpopularniejszych bohaterów komiksowych na świecie. Wspaniale jest być Spider-Manem.
00:50 Panaceum Emily oraz Martin są młodzi, piękni i bogaci. Ona przyjechała do Nowego Jorku, by studiować grafikę, ale ostatecznie skończyła jako kelnerka.
03:05 Tajemnice losu
04:55 Disco gramy - program rozrywkowy prod. Polska
05:40 Telezakupy TV Okazje - program rozrywkowy

TVP Kultura

08:00 Informacje kulturalne
08:15 Studio Kultura
08:35 Hubal - dramat wojenny, prod. Polska, 1973, reż. Bohdan Poręba
11:00 Dom - Jak się łowi dzikie ptaki - serial TVP
12:40 Klara i Angelika - film TVP, prod. Polska, 1976, reż. Irena Kamieńska, wyk. Zofia Mrozowska
13:40 Sylwester w Filharmonii Narodowej
14:40 Błękitny pokój - film TVP, prod. Polska, 1965, reż. Janusz Majewski, wyk. Pola Raksa, Jerzy Nasierowski, Janusz Kłosiński, Artur Młodnicki, Jadwiga Skupnik, Witold Pyrkosz, Wojciech Skibiński, Andrzej Mrozek
15:25 Mur - film obyczajowy
17:00 Odyseja filmowa
19:25 Pojedynki stulecia
20:00 Informacje kulturalne

DRAMAT

20:20 Mistrzowskie kino - Lewiatan - dramat, prod. Rosja, 2014, reż. Andriej Zwiagincew
22:50 Świat w piosence - Masakra w Kent i wojna w Wietnamie
23:40 Tygodnik Kulturalny
00:35 Sensacyjna zima - W upalną noc - film kryminalny, prod. USA, 1967
02:30 Informacje kulturalne
02:50 Vitalic at Sonar Festival 2017 - koncert
04:10 Kino nocne - Dom Sary - film TVP, prod. Polska, 1985, reż. Zygmunt Lech, Aleksander Sajkow
05:40 Zakończenie dnia

TV Puls

06:00 Niewolnica Victoria Victoria, znana przez wszystkich jako markiza, przybywa do Ameryki, aby poślubić kupca pochodzącego z bogatej rodziny. Prawda jest jednak inna...
07:00 Zbuntowany anioł - telenowela Osierocona Milagros rozpoczyna pracę jako pokojówka rodziny DiCarlo i zakochuje się w synu pana domu.
09:00 JAG - Wojskowe Biuro Śledcze - serial kryminalny Harmon Rabb, były pilot marynarki wojennej Stanów Zjednoczonych, zostaje przeniesiony do JAG, gdzie prowadzi kolejne sprawy jako adwokat.
10:00 Nash Bridges - serial sensacyjny

SERIAL KRYMINALNY

13:00 JAG - Wojskowe Biuro Śledcze - serial kryminalny prod. Polska
15:00 112: na każde wezwanie
16:00 Nora Roberts: Triumf pamięci
20:00 Nieobliczalny Jack Foster, były agent CIA, zostaje uwikłany w intrygę szpiegowską. Nieznani sprawcy chcą wykorzystać mężczyznę do zdobycia śmiercionośnego wirusa.
21:55 Zastępca
23:35 Bez Litości Uznany za zmarłego były żołnierz sił specjalnych wiedzie spokojne życie.
05:00 Niesamowite!

TVN 7

05:15 Ukryta prawda - program obyczajowy
06:15 Sąd rodzinny - program sądowy
07:15 Szpital
08:15 Przyjaciele - serial komediowy, USA
09:15 Gotowe na wszystko - serial, USA
10:15 Mango telezakupy
11:55 Ukryta prawda - program obyczajowy
12:55 Sąd rodzinny - program sądowy
13:55 Sędzia Anna Maria Wesołowska - program sądowy
14:55 Szpital - program obyczajowy
15:55 Gotowe na wszystko - serial, USA
16:55 Przyjaciele - serial komediowy, USA
17:55 Brzydula - serial obyczajowy, Polska
19:00 Ukryta prawda

KOMEDIA

20:00 Megamocny - film komedia, prod. USA, 2010, reż. Tom McGrath, wyk. Will Ferrell, Brad Pitt, Tina Fey, Jonah Hill, Ben Stiller
22:05 Kangur Jack - film komedia, USA, Australia, 2003, reż. David McNally, wyk. Jerry O'Connell, Anthony Anderson, Estella Warren, Christopher Walken, Marton Csokas, Dyan Cannon
23:55 W garniturach - serial, USA
00:55 Oszuści - serial, USA
01:50 Moc Magii
04:00 Druga strona medalu - talk show

TV 4

06:00 Buffy, postrach wampirów
07:05 Turbo Fast
08:00 Nasz nowy dom
09:00 Septagon
10:00 Hell's Kitchen - Piekielna Kuchnia
11:30 Benny Hill
12:00 Buffy, postrach wampirów
13:00 Galileo
15:00 Policjantki i Policjanci - serial obyczajowy, prod. Polska
16:00 Maria z przedmieścia - telenowela
17:00 Światło twoich oczu - telenowela
18:00 Septagon
19:00 Policjantki i Policjanci - serial obyczajowy, prod. Polska
20:00 Gwiazdy Kabaretu
21:00 Sprawiedliwi - Wydział Kryminalny - serial obyczajowy

HORROR

23:00 Wilkołak: Bestia wśród nas W świetle księżyca tajemnicze stworzenie terroryzuje wioskę. Młody Daniel stara się przekonać doświadczoną grupę łowców wilkołaków, aby mógł uczestniczyć w ich wyprawie mającej na celu zgładzenie bestii. Jednakże kiedy mieszkańcy wioski atakowani są jeden po drugim i sami stają się okrutnymi potworami, Daniel zaczyna się obawiać, że jego największy wróg jest kimś znacznie mu bliższym...
01:00 STOP Drogówka - magazyn prod. Polska

eprasa.pl 6a4950bc9a

sobota 12 stycznia

TVP 1

05:35 **Klan** - telenowela TVP
06:25 **Sprawa dla reportera**
07:20 **Rok w ogrodzie**
07:45 **Rok w ogrodzie Extra** - magazyn
08:00 **Pełnosprawni**
08:25 **Czołówka. Natura w Jedynce**
08:25 **Natura w Jedynce** - Wokół mórz. Wstrzymaj oddech - cykl dokumentalny, prod. Francja, 2018
08:50 **Studio Raban**
09:20 **Rodzinny ekspres** - magazyn
09:45 **Korona królów** - telenowela historyczna TVP
12:25 **Podmuch energii**
12:45 **Jak to działa** - Hormony - magazyn
13:10 **Spis treści** - Władysław Zambrzycki - felieton
13:20 **Okrasa łamie przepisy**
13:55 **Blondynka** - serial TVP

SERIAL KRYMINALNY

14:50 **Ojciec Mateusz** - serial kryminalny prod. TVP
15:50 **Skoki Narciarskie** - Puchar Świata
17:00 **Teleexpress**
17:05 **Skoki Narciarskie** - Puchar Świata
18:35 **Jaka to melodia?**
19:25 **Sport**-zapowiedź
19:30 **Wiadomości**
20:10 **Alarm!** - magazyn
20:30 **Komisarz Alex** - serial kryminalny TVP
21:30 **Hit na sobotę** - Oszukana - dramat obyczajowy
24:00 **Miejsce zbrodni. Wielki ból**
01:45 **Jaka to melodia?**
02:40 **Samba** - komediodramat
04:40 **Spis treści** - Władysław Zambrzycki - felieton

TVP 2

05:20 **Koło fortuny** - teleturniej
05:55 **Barwy szczęścia** - serial obyczajowy TVP
07:00 **M jak miłość** - serial TVP
07:55 **Pytanie na śniadanie**
11:05 **Pytanie na śniadanie Extra**
11:35 **To je Borowicz. Podróże ze smakiem** - magazyn kulinarny
12:05 **U Pana Boga za piecem** - komedia, prod. Polska, 1998, reż. Jacek Bromski, wyk. Ira Łaczina, Jan Wieczorkowski, Krzysztof Dzierma, Andrzej Zaborski
14:00 **Familiada** - teleturniej
14:35 **Koło fortuny** - teleturniej
15:15 **Mariolka prawdę ci powie** - Paranienormalni
16:15 **Dla niesłyszących** - Słowo na niedzielę - Nigdy się nie poddawaj
16:25 **Rodzinka.pl** - serial

SERIAL KOMEDIOWY

17:00 **Alternatywy 4** - serial komediowy prod. TVP
18:00 **Panorama**
18:20 **Pogoda**
18:25 **Sport Telegram**
18:35 **Postaw na milion**
19:35 **Lajk!**
20:05 **Voice Kids widowisko muzyczne**
22:20 **Zauroczenie** - film fabularny, prod. USA, 2013, reż. Malik Bader, wyk. Lucas Till
24:00 **The Good Doctor** - serial obyczajowy
00:50 **La La Poland** - program rozrywkowy
01:40 **Grzech mojej córki**
03:15 **Bitwa o Anzio** - film fabularny
05:05 **Zakończenie dnia**

TVN

05:20 **Uwaga!** - magazyn
05:45 **Mango** - telezakupy
08:00 **Dzień Dobry TVN** - magazyn
11:00 **Na Wspólnej** - serial obyczajowy
12:25 **Domowe rewolucje**
13:30 **Ameryka Express**
15:05 **Kobieta na krańcu świata**
15:45 **Na ratunek wielorybom** - film przygodowy, USA/Wielka Brytania, 2012, reż. Ken Kwapis, wyk. Drew Barrymore, John Krasinski, Kristen Bell
18:00 **Kuchenne rewolucje** - program kulinarno-rozrywkowy
19:00 **Fakty**
19:25 **Sport**
19:35 **Pogoda**
19:44 **Raport smogowy**
19:45 **Uwaga!** - magazyn

KOMEDIA

20:00 **Poznaj moich rodziców** - film komedia, USA, 2004, reż. Jay Roach, wyk. Robert De Niro, Ben Stiller, Dustin Hoffman, Barbra Streisand, Blythe Danner, Teri Polo
22:20 **Pamiętnik** - film melodramat, USA, 2004, reż. Nick Cassavetes, wyk. Ryan Gosling, Rachel McAdams, James Garner, Gena Rowlands, James Marsden, Sam Shepard, Joan Allen
01:00 **Ostatni władca wiatru** - film przygodowy, USA
03:10 **Uwaga!** - magazyn
03:30 **Moc Magii**

POLSAT

06:00 **Nowy dzień z Polsat News**
08:45 **Powrót Dżafara**
10:15 **Ewa gotuje**
10:50 **Święty Mikołaj z 34. Ulicy** Akcja rozgrywa się w Nowym Jorku. Dorey jest kierowniczką magazynu z odzieżą, zagrożonego przejęciem przez inną sieć.
13:30 **W rytmie hip-hopu 2** Jedną z najlepszych uczennic prestiżowej akademii tańca Julliard jest Sara Johnson, dziewczyna z przedmieść Chicago, marząca o zostaniu profesjonalną baletnicą. O rozwój Sary dba jej wymagająca nauczycielka Monique Delacroix.
15:15 **Zielona Góra** - Stolica Polskiego Kabaretu
17:45 **Chłopaki do wzięcia**
18:50 **Wydarzenia**

SERIAL KOMEDIOWY

19:30 **Świat według Kiepskich** - serial komediowy, prod. Polska
20:05 **Siatkarskie Plusy** - Gala 90-lecia Polskiej Siatkówki
22:05 **Ojciec chrzestny, cz. 1** Akcja filmu rozpoczyna się w dniu ślubu córki bossa, na który przybywają liczni goście...
01:55 **Fight Exclusive Night 23**
02:55 **Królowie ulicy 2: Motor City** - thriller Ray wciela się w postać detektywa z Detroit, Marty'ego Kingstona, lidera tajnej jednostki antynarkotykowej.
04:55 **Disco gramy**

TVP Kultura

07:00 **Szlakiem Kolberga** - Julia Pietrucha - reportaż
08:15 **Informacje kulturalne** - informator kulturalny
08:30 **Animama** - Słoń - film dokumentalny
08:40 **Animama** - Między nami Polakami
08:40 **Animama** - Caracas
09:00 **Filmowa Polska** - Królowa Bona - serial TVP
10:10 **Powróćmy jak za dawnych lat** - Wieczór 2 - program rozrywkowy
10:50 **Dokument tygodnia** - Beuys. Sztuka to rewolucja
12:50 **Kamienica** - film animowany, prod. Polska
13:20 **Bohater roku** - film obyczajowy, prod. Polska
15:15 **Wydarzenie aktualne**
15:35 **Wiersze**
15:50 **Bilardzista** - dramat
18:10 **Tygodnik Kulturalny**
19:00 **AC/DC: Recydywa Rocka** - film dokumentalny

DRAMAT

20:20 **Bilet do kina - Polowanie** - dramat, prod. Dania, 2012, reż. Thomas Vinterber
22:25 **Radiohead: In Rainbows, prod. Wielka Brytania, 2007**
23:35 **Seans kultowy** - Carrie - film fabularny
01:15 **Taśmy Kultury**
01:50 **Mistrzowskie kino - Lewiatan** - dramat, prod. Rosja, 2014, reż. Andriej Zwiagincew, wyk. Aleksey Serebryakov, Elena Lyadova, Vladimir Vdovichenkov
04:20 **Ikony muzyki - David Bowie** - cykl dokumentalny, prod. Wielka Brytania, 2015

TV Puls

05:45 **Hotel Zacisze** Złośliwy Basil Fawlty jest właścicielem podmiejskiego hotelu, w którym dochodzi do nieustannych zatargów z gośćmi.
09:10 **13 Posterunek 2** - serial komediowy prod. Polska Losy grupy policjantów, którzy pełnią służbę na trzynastym posterunku.
15:20 **XX Mazurska Noc Kabaretowa** - program rozrywkowy prod. Polska
16:30 **Świąteczny konsultant**
18:20 **Królewskie święta** Książę Leopold, dziedzic tronu Cordinii, pragnie poślubić Emily Taylor - prostą szwaczkę z Filadelfii. Jednak inne plany co do przyszłości mężczyzny ma jego matka - królowa Isadora.

THRILLER

20:00 **Dorwać Cartera** - thriller Jack, egzekutor długów z Las Vegas, wraca do rodzinnego Seattle na pogrzeb brata i zaczyna podejrzewać, że nie był to zwyczajny wypadek.
22:05 **Transporter: Nowa moc** - film akcji Były agent specjalny Frank Martin dostaje zlecenie od tajemniczej kobiety. Okazuje się, że stał się marionetką w rękach przebiegłej femme fatale.
00:00 **Na linii ognia** - film sensacyjny
05:25 **Niesamowite!** - program rozrywkowy

TVN 7

05:35 **Ukryta prawda** - program obyczajowy
06:45 **Mango** - telezakupy
08:50 **Brzydula** - serial obyczajowy, Polska
11:30 **Dziewczyny z Hollywood 3** - Jennifer Aniston
11:45 **Niedźwiedzie** - dokument
13:25 **Kurczak mały** - film komedia, USA, 2005, reż. Mark Dindal, wyk. Zach Braff, Garry Marshall, Don Knotts, Patrick Stewart, Joan Cusack, Wallace Shawn
15:00 **Zeus i Roksana** - film rodzinny, USA, 1994, reż. George Miller, wyk. Steve Guttenberg, Kathleen Quinlan, Arnold Vosloo, Dawn McMillan, Miko Hughes
17:10 **Kopciuszek: W rytmie miłości** - film komedia

KOMEDIA

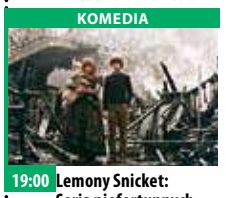

19:00 **Lemony Snicket: Seria niefortunnych zdarzeń** - film komedia, USA, Niemcy, 2004, reż. Brad Silberling, wyk. Jim Carrey, Liam Aiken, Emily Browning, Jude Law, Timothy Spall, Catherine O'Hara, Billy Connolly, Meryl Streep, Luis Guzman, Dustin Hoffman
21:20 **Mamuśki z Orlando** - film komedia, USA, 2014, reż. Alex Fernie, wyk. Casey Wilson, Danielle Schneider
00:35 **Strumień** - film obyczajowy, USA, 2007, reż. Anthony Hopkins
02:45 **Moc Magii**

TV 4

06:00 **Big Box Little Box**
07:05 **Jeźdźcy smoków na końcu świata** - serial przygodowy
08:05 **Flintstonowie**
09:05 **Dzielna Mysz**
09:30 **Diabeł z trzema złotymi włosami** Synowi młynarza, Hansowi, przepowiedziano przy narodzinach, że ożeni się z córką króla. Kiedy okrutny i chciwy król dowiaduje się o przepowiedni, postanawia zrobić wszystko, by zapobiec jej spełnieniu i planuje wydanie księżniczki za tępego Księcia Willibalda.
11:00 **Policjantki i Policjanci** - serial obyczajowy
14:00 **STOP Drogówka**
15:00 **Mythica: W poszukiwaniu bohaterów**
17:00 **Spadkobiercy**
19:00 **Galileo**

SERIAL OBYCZAJOWY

20:00 **Policjantki i Policjanci** - serial obyczajowy, prod. Polska
22:00 **Sprawiedliwi - Wydział Kryminalny** - serial kryminalny, prod. Polska
00:00 **Wielka czerwona jedynka** Film poświęcony 1 Dywizji Piechoty US Army, nazywanej "wielką czerwoną jedynką", która podczas II wojny światowej wsławiła się wyjątkowym bohaterstwem. Inwazja w Afryce, lądowanie w Normandii, pokonanie Niemiec - widziane z perspektywy pięciu żołnierzy Czerwonej Jedynki.
02:30 **Interwencja**

dodatek TELEWIZYJNY DO TWOJEJ GAZETY

niedziela 13 stycznia

TVP 1

04:55 **Klan** - telenowela TVP
06:05 **Słownik polsko@polski** - talk - show
06:35 **Wojsko - polskie.pl**
07:00 **Transmisja Mszy Świętej**
08:00 **Tydzień**
08:30 **Zakochaj się w Polsce** - Bieszczady - magazyn
09:00 **Ziarno** - Jesteśmy dziećmi Bożymi - magazyn
09:35 **Las bliżej nas**
10:05 **Madame X** - dramat, prod. USA, 1966, reż. David Lowell Rich, wyk. Lana Turner, John Forsythe
11:55 **Między ziemią a niebem**
12:00 **Anioł Pański**
12:15 **Między ziemią a niebem**
12:45 **Sekrety mnichów**
13:05 **Spis treści** - Władysław Zambrzycki - felieton
13:15 **BBC w Jedynce** - Wielkie koty cz. 2 - film

SERIAL KRYMINALNY

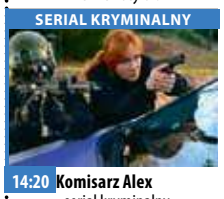

14:20 **Komisarz Alex** - serial kryminalny prod. TVP
15:20 **Kuloodporne serce** - serial, prod. Włochy
16:25 **Skoki Narciarskie** - Puchar Świata
16:55 **Teleexpress**
17:00 **Skoki Narciarskie** - Puchar Świata
19:30 **Wiadomości**
20:15 **Blondynka** - serial TVP
21:15 **Zakochana Jedynka** - Grudniowa panna młoda
22:55 **Oszukana** - dramat obyczajowy
01:20 **Miejsce zbrodni. Wielki ból**
03:05 **Jestem** - film obyczajowy
04:45 **Spis treści**
04:50 **Zakończenie dnia**

TVP 2

05:15 **Dla niesłyszących** - Słowo na niedzielę - Nigdy się nie poddawaj
05:25 **Barwy szczęścia** - serial obyczajowy TVP
07:00 **M jak miłość** - serial TVP
07:55 **Pytanie na śniadanie**
10:45 **Rodzinne oglądanie** - Groźne cuda natury. Życie na krawędzi - Wodne cuda - serial
11:50 **Gwiazdy w południe** - Bitwa o Anzio - film fabularny, prod. USA, Włochy, 1968, reż. Edward Dmytryk, wyk. Robert Mitchum
14:00 **Familiada** - teleturniej
14:35 **Koło fortuny**
15:15 **Bake off** - Ale ciacho!
16:10 **Bake off** - Ale przepis
16:25 **Voice Kids widowisko muzyczne**
18:00 **Panorama**
18:20 **Pogoda**
18:25 **Sport Telegram**

SERIAL OBYCZAJOWY

18:35 **Na dobre i na złe** - serial TVP
19:30 **Rodzinka.pl** - serial komediowy TVP
20:05 **Igrzyska śmierci: W pierścieniu ognia** - film akcji, prod. USA, 2013, reż. Neil Blomkamp, wyk. Jennifer Lawrence
22:35 **Kino bez granic** - Puccini cz. 1 - film biograficzny, prod. Niemcy, Włochy
00:25 **Aquarius** - dramat, prod. Brazylia, 2016, reż. Kleber Mendonca Filho
03:05 **Igrzyska śmierci: W pierścieniu ognia** - film akcji
05:30 **Zakończenie dnia**

TVN

05:20 **Uwaga!** - magazyn
05:45 **Mango** - telezakupy
08:00 **Dzień Dobry TVN** - magazyn
11:00 **Domowe rewolucje**
12:00 **Co za tydzień** - magazyn
12:30 **27. Finał Wielkiej Orkiestry Świątecznej Pomocy**
12:55 **Drzewo marzeń**
13:55 **27. Finał Wielkiej Orkiestry Świątecznej Pomocy**
14:15 **Pajęczyna Charlotty** - film rodzinny, USA, Niemcy, 2006, reż. Gary Winick, wyk. Dakota Fanning, Kevin Anderson, Julia Roberts, Steve Buscemi, John Cleese, Oprah Winfrey
16:20 **27. Finał Wielkiej Orkiestry Świątecznej Pomocy**

FILM RODZINNY

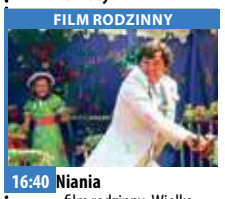

16:40 **Niania** - film rodzinny, Wielka Brytania, USA, Francja, 2005
18:45 **27. Finał Wielkiej Orkiestry Świątecznej Pomocy**
19:00 **Fakty**
19:44 **Raport smogowy**
19:45 **27. Finał Wielkiej Orkiestry Świątecznej Pomocy**
20:10 **Tu się gotuje!**
20:15 **Ostatni władca wiatru** - film przygodowy
22:35 **27. Finał Wielkiej Orkiestry Świątecznej Pomocy**
00:00 **Jak to się robi w Chicago** - film sensacyjny
02:10 **MasterChef** - program rozrywkowy

POLSAT

06:00 **Nowy dzień z Polsat News**
08:35 **Mała Syrenka: Dzieciństwo Ariel**
10:15 **Karate Kid 2** Pan Miyagi wraz ze uczniem Danielem wyrusza w podróż do Okinawy, by odwiedzić swojego umierającego ojca. Po przyjeździe Miyagi odkrywa, że nadal żywi uczucie do swojej dawnej miłości.
12:40 **Turbo**
14:45 **Niesamowity Spider-Man 2** - film
17:45 **Nasz Nowy Dom** - magazyn prod. Polska
18:50 **Wydarzenia**
19:20 **Sport**
19:25 **Pogoda**
19:30 **Państwo w Państwie**
20:05 **Przebojowe Opole**

THRILLER

23:35 **Amerykanin** - thriller, USA, Wielka Brytania, 2010, reż. Corbijn Anton Jack, niegdyś renomowany płatny zabójca, decyduje się porzucić dotychczasowe zajęcie po zabójstwie kobiety, z którą związał się łamiąc podstawowe zasady obowiązujące w zawodzie.
01:45 **Królestwo niebieskie** - widowisko, USA, Wielka Brytania, Niemcy, 2005, reż. Scott Ridley, wyk. Bloom Orlando, Liam Neeson, Brendan Gleeson, Green Eva
04:45 **Kabaretowa Ekstraklasa**

TVP Kultura

07:00 **Szlakiem Kolberga Włodek Paprodziad Dembowski** - reportaż
08:20 **Rzecz Polska**
08:35 **Animama** - Uciekł wałek ze stolnicy - film
08:45 **Animama** - Kocia muzyka - film animowany
09:00 **Angielskie śniadanie** - Wszystkie stworzenia duże i małe
10:05 **Ja wam to zagram**
11:10 **Trzeci punkt widzenia** - program publicystyczny
11:45 **Kwartet** - komedio-odramat, prod. Wielka Brytania, 2012, reż. Dustin Hoffman
13:35 **Mój Nikifor** - dramat
15:30 **Chuligan Literacki**
16:10 **Eufonie | Arvo Pärt nowe oblicze współczesnej duchowości**
17:15 **Niedziela z... Teatrem Zygmunta Hubnera**

FILM SENSACYJNY

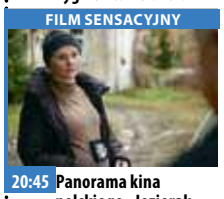

20:45 **Panorama kina polskiego - Jeziorak** - film sensacyjny, prod. Polska, 2014, reż. Michał Otłowski, wyk. Jowita Budnik, Sebastian Fabijański
22:35 **Trzeci punkt widzenia** - program publicystyczny
23:15 **Dokument.pl**
00:25 **Scena alternatywna**
00:55 **Bilet do kina - Polowanie** - dramat, prod. Dania, 2012, reż. Thomas Vinterberg
03:00 **Taśmy Kultury**
03:35 **Świat w piosence** - Masakra w Kent i wojna w Wietnamie
04:30 **Intensywność patrzenia**

TV Puls

06:00 **Flash**
08:30 **Przygody Merlina**
10:40 **Księga dżungli. Opowieść Mowgliego**
12:05 **Kochany urwis 2** Ben razem z Juniorem przeprowadza się do miasteczka Mortville. Samotny ojciec szybko zostaje głównym obiektem zainteresowania ze strony sąsiadek.
14:00 **Najpiękniejsze baśnie braci Grimm: Pani zamieć** Pracowita dziewczynka przez przypadek trafia do magicznej krainy.
16:35 **Królewskie święta** Książę Leopold, dziedzic tronu Cordinii, pragnie poślubić Emily Taylor - prostą szwaczkę z Filadelfii. Jednak inne plany co do przyszłości mężczyzny ma jego matka - królowa.

KOMEDIA

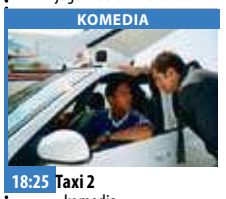

18:25 **Taxi 2** - komedia Marsylska policja przygotowuje się do wizyty japońskiego ministra obrony. Kiedy polityk zostaje uprowadzony przez yakuzę, stróżom prawa pomaga uzależniony od prędkości taksówkarz.
20:00 **Umysł przestępcy** - dramat kryminalny Wspomnienia i umiejętności zmarłego agenta CIA zostają wszczepione skazańcowi, by mógł dokończyć jego misję.
22:10 **Plan doskonały**
01:45 **Dyżur** - program obyczajowy
05:00 **Niesamowite!**

TVN 7

05:40 **Ukryta prawda** - program obyczajowy
06:50 **Mango** - telezakupy
08:55 **Brzydula** - serial obyczajowy, Polska
11:40 **Babe: Świnka z klasą** - film rodzinny, Australia, USA, 1995, reż. Chris Noonan, wyk. James Cromwell, Magda Szubanski, Zoe Burton, Wade Hayward, Christine Cavanaugh, Miriam Margolyes, Danny Mann, Hugo Weaving
13:40 **Beethoven III** - film rodzinny, USA, 2000, reż. David M. Evans, wyk. Judge Reinhold, Julia Sweeney, Joe Pichler, Michaela Gallo
15:45 **Grinch: Świąt nie będzie** - film rodzinny, USA, 2000, reż. Ron Howard, wyk. Jim Carrey, Taylor Momsen, Jeffrey Tambor, Christine Baranski

KOMEDIA

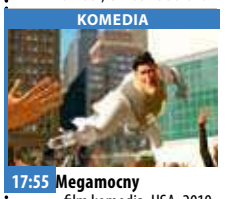

17:55 **Megamocny** - film komedia, USA, 2010, reż. Tom McGrath, wyk. Will Ferrell, Brad Pitt, Tina Fey, Jonah Hill, Ben Stiller
20:00 **Dzień zagłady** - film katastroficzny, USA, 1998, reż. Mimi Leder, wyk. Robert DuvallElijah WoodMaximilian Schell, Morgan Freeman, James Cromwell, Ron Eldard
22:35 **Żołnierze kosmosu** - film S-F, USA, 1997, reż. Paul Verhoeven, wyk. Casper Van Dien, Denise Richards, Dina Meyer, Jake Busey, Neil Patrick Harris, Clancy Brown
01:10 **Agentka o stu twarzach** - serial, USA

TV 4

06:00 **Big Box Little Box**
07:05 **Jeźdźcy smoków na końcu świata** - serial
08:05 **Flintstonowie**
09:05 **Przyjaciel Świętego Mikołaja 2: Świąteczne szczeniaki** Wspaniała, pełna ciepła i humoru, opowieść o przygodach najmłodszego pokolenia uroczych gadających szczeniaków. Małe psiaki zakradają się do sań Pani Mikołajowej i zaczynają na własną rękę spełniać świąteczne życzenia dzieci.
11:00 **Galileo**
13:00 **Wrongfully Accused**
15:00 **Stara miłość nie rdzewieje** Sofia, świetnie zarabia, w przeciwieństwie do swojego męża, kucharza, który nie potrafi zagrzać miejsca w żadnej pracy.

PROGRAM ROZRYWKOWY

17:00 **Spadkobiercy** - program rozrywkowy prod. Polska
19:00 **Galileo** - popularno-naukowy
20:00 **Wilkołak: Bestia wśród nas** Młody Daniel stara się przekonać doświadczoną grupę łowców wilkołaków, aby mógł uczestniczyć w ich wyprawie mającej na celu zgładzenie bestii.
22:00 **Admirał** Kiedy młoda republika holenderska zostaje zaatakowana przez Anglię, Francję i Niemcy, kraj staje u progu wojny domowej.
00:40 **Tuż przed tragedią** - program dokumentalny
02:45 **Graffiti**

dodatek TELEWIZYJNY DO TWOJEJ GAZETY

eprasa.pl 6a4950bc9a

poniedziałek 14 stycznia

TVP 1

05:00 **Telezakupy**
05:40 **Jaka to melodia?**
06:15 **Wieczna miłość** - serial
07:05 **Elif** - serial, prod. Turcja
08:00 **Wiadomości**
08:10 **Pogoda poranna**
08:15 **Kwadrans polityczny**
08:40 **Ranczo** - serial obyczajowy TVP
09:35 **Komisarz Alex** - serial kryminalny TVP
10:35 **Ojciec Mateusz** - serial kryminalny TVP
11:30 **Korona królów** - telenowela historyczna TVP
12:00 **Wiadomości**
12:15 **Agrobiznes**
12:35 **Agropogoda** - magazyn
12:40 **Magazyn Rolniczy** - Sięgnij po wołowinę
12:55 **BBC w Jedynce** - Wielkie koty cz. 2 - film
14:00 **Elif** - serial, prod. Turcja
15:00 **Wiadomości**
15:10 **Pogoda**
15:15 **Alarm!** - magazyn

MAGAZYN

15:35 **Okrasa łamie przepisy - Potrawy z suszonych owoców** - magazyn
16:05 **Wieczna miłość** - serial
17:00 **Teleexpress**
17:25 **Jaka to melodia?**
18:00 **Klan** - telenowela TVP
18:30 **Korona królów**
18:55 **Jeden z dziesięciu**
19:30 **Wiadomości**
20:10 **Alarm!** - magazyn
20:30 **Leśniczówka**
21:00 **Teatr Telewizji - Zaręczyny** - spektakl
22:20 **Serial fabularny**
23:20 **Brudna gra: Ciemna strona sportu** - film
00:30 **Grudniowa panna młoda**
02:55 **Wielkie porządki w Rumunii** - film

TVP 2

06:05 **M jak miłość** - serial TVP
06:55 **Program katolicki**
07:20 **Na sygnale** - serial fabularyzowany TVP
07:55 **Pytanie na śniadanie**
11:00 **Panorama**
11:10 **Pytanie na śniadanie Extra**
11:25 **Rodzinka.pl** - serial komediowy TVP
11:55 **Barwy szczęścia** - serial obyczajowy TVP
12:30 **Koło fortuny** - teleturniej
13:15 **Nadzieja i miłość** - serial obyczajowy, prod. Turcja, 2013, reż. Nisan Akman, wyk. Gizem Karaca, Berk Oktay, Şükrü Özyldz, Buse Arslan, Lain Ceylan
14:10 **Bake off** - Ale ciacho! - widowisko
15:10 **Doktor z alpejskiej wioski**
16:00 **Koło fortuny**
16:35 **Familiada** - teleturniej

SERIAL OBYCZAJOWY

17:10 **Łzy Cennet** - serial obyczajowy, prod. Turcja
18:00 **Panorama**
18:25 **Pogoda**
18:30 **Sport Telegram**
18:35 **Rodzinka.pl** - serial komediowy TVP
19:05 **Na sygnale** - serial fabularyzowany TVP
19:35 **Barwy szczęścia** - serial obyczajowy TVP
20:55 **M jak miłość** - serial TVP
21:55 **Rozbite marzenia. 1918 - 1939** - serial
23:05 **Godziny grozy** - serial, prod. Kanada, USA, 2016
23:55 **Trzeci oficer** - Mechanizm zegarowy - serial
00:55 **Bardzo poszukiwany człowiek** - thriller
03:05 **Aquarius** - dramat

TVN

06:20 **Mango** - telezakupy
07:25 **Nowa Maja w ogrodzie**
07:55 **Akademia ogrodnika** - magazyn ogrodniczy
08:00 **Dzień Dobry TVN**
11:00 **Tu się gotuje!**
11:05 **Ukryta prawda** - program obyczajowy
12:00 **Szpital** - program obyczajowy
13:00 **Szkoła**
14:00 **19 +**
15:00 **Kuchenne rewolucje** - program kulinarno-rozrywkowy
16:00 **Szkoła**
17:00 **Szpital** - program obyczajowy
18:00 **Ukryta prawda** - program obyczajowy
19:00 **Fakty**
19:35 **Sport**
19:45 **Pogoda**
19:49 **Raport smogowy**
19:50 **Uwaga!** - magazyn
20:10 **Doradca smaku**

SERIAL OBYCZAJOWY

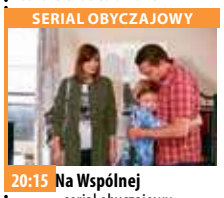

20:15 **Na Wspólnej** - serial obyczajowy prod. Polska
20:55 **Milionerzy**
21:30 **Życie bez wstydu** - reality show
22:31 **Martyna na krańcu świata**
23:30 **Ostrza chwały** - film komedia, prod. USA, 2007, reż. Josh Gordon, Will Speck, wyk. Will Ferrell, Jon Heder, Will Arnett, Amy Poehler, Jenna Fischer, William Fichtner, Craig T. Nelson
01:30 **Co za tydzień** - magazyn
02:05 **Uwaga!** - magazyn
02:25 **Moc Magii**

POLSAT

06:00 **Nowy dzień z Polsat News**
09:00 **Malanowski i Partnerzy** - serial kryminalny
10:00 **Dzień, który zmienił moje życie** - serial obyczajowy, prod. Polska
11:00 **Dlaczego ja?**
12:00 **Gliniarze**
13:00 **Trudne sprawy**
14:00 **Pierwsza miłość** - serial obyczajowy, prod. Polska
14:45 **Dlaczego ja?**
15:50 **Wydarzenia**
16:10 **Pogoda**
16:15 **Interwencja** - magazyn reporterów
16:30 **Na ratunek 112**
17:00 **Gliniarze**
18:00 **Pierwsza miłość** - serial obyczajowy, prod. Polska
18:50 **Wydarzenia**
19:20 **Sport**
19:25 **Pogoda**
19:30 **Świat według Kiepskich** - serial komediowy

DRAMAT

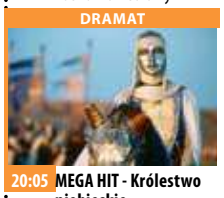

20:05 **MEGA HIT - Królestwo niebieskie** Kowal Balian stracił rodzinę i bliski jest utraty wiary. Wojna religijna w odległej Ziemi Świętej nic dla niego nie znaczy, a mimo to wciągnięty zostaje w jej wir.
23:10 **Ślad**
00:25 **Ocalenie** - thriller Grupa terrorystów porywa byłego agenta CIA. Kiedy jego syn zostaje odsunięty od zadania odbicia ojca, postanawia działać na własną rękę.
02:10 **Ja, robot** - thriller
04:30 **Kabaretowa Ekstraklasa**

TVP Kultura

07:00 **Teledyski**
08:00 **Wiersze**
08:15 **Studio Kultura**
08:35 **Przekładaniec** - komedia, reż. Andrzej Wajda, wyk. Bogumił Kobiela
09:20 **Mur** - film obyczajowy, reż. Dariusz Glazer, wyk. Tomasz Schuchardt - Turek, Ewa Telega, Piotr Machalica, Ewa Kolasińska
11:00 **Dom** - Po obu stronach muru - serial TVP
12:50 **Ostatnie takie trio** - film TVP, reż. Jerzy Obłamski, wyk. Zbigniew Zapasiewicz, Ryszard Ronczewski
13:45 **Tatarak** - dramat obyczajowy, reż. Andrzej Wajda, wyk. Krystyna Janda, Paweł Szajda, Jan Englert, Jadwiga Jankowska - Cieślak
15:25 **Śladami wielkich kompozytorów**

FILM OBYCZAJOWY

16:30 **Szach i mat!** - film TVP, reż. Andrzej Zakrzewski, wyk. Andrzej Łapicki, Jan Kreczmar
17:10 **Mała Moskwa** - dramat, reż. Waldemar Krzystek
19:15 **Rzecz Polska**
19:25 **Którędy po sztukę** - Jan Steen - magazyn
19:35 **Videofan** - Portrety
20:00 **Informacje kulturalne**
20:20 **Słowo na A** - serial obyczajowy
21:30 **Więcej niż fikcja** - Scena ciszy - film dokumentalny
23:20 **Powidoki filozoficzne**
23:40 **Panorama kina polskiego** - Jeziorak
01:25 **Informacje kulturalne**
01:45 **Kino nocne** - Turysta - dramat, prod. Francja

TV Puls

07:00 **Zbuntowany anioł**
09:00 **JAG - Wojskowe Biuro Śledcze**
10:00 **Nash Bridges** Nash jest policjantem kierującym grupą zwalczającą przestępczość w San Francisco. Po mieście porusza się swoją żółtą Barrakudą z lat siedemdziesiątych, siejąc postrach wśród przestępców. Jest typowym "super gliną", który zawsze na końcu wygrywa.
13:00 **JAG - Wojskowe Biuro Śledcze** Główni bohaterowie z zawodu są prawnikami - więc często prowadzą sprawy wojskowe dotyczące żołnierzy służących w armii amerykańskiej.
15:00 **112: na każde wezwanie**

THRILLER

20:00 **Zastępca** - thriller Prezydent ogarniętego wojną domową państwa znajduje schronienie w amerykańskiej ambasadzie. Sam Keenan, dyplomata i były żołnierz, stanie do nierównej walki z rebeliantami szturmującymi placówkę.
21:50 **Nieobliczalny** Dwóch skrajnie różnych policjantów, rozwiązując kryminalną zagadkę, zadziera z wysoko postawionymi ludźmi władzy, którym wydaje się, że są nietykalni.
23:50 **System**
05:00 **Niesamowite!**

TVN 7

05:15 **Ukryta prawda** - program obyczajowy
06:15 **Sąd rodzinny**
07:15 **Szpital** - program obyczajowy
08:15 **Przyjaciele** - serial komediowy, USA
09:15 **Gotowe na wszystko** - serial, USA
10:15 **Mango telezakupy**
11:55 **Ukryta prawda** - program obyczajowy
12:55 **Sąd rodzinny** - program sądowy
13:55 **Sędzia Anna Maria Wesołowska** - program sądowy
14:55 **Szpital** - program obyczajowy
15:55 **Gotowe na wszystko** - serial, USA
16:55 **Przyjaciele** - serial komediowy, USA
17:55 **Brzydula** - serial obyczajowy, Polska
19:00 **Ukryta prawda**

FILM OBYCZAJOWY

20:00 **Długi wrześniowy weekend** - film obyczajowy, USA, 2013, reż. Jason Reitman, wyk. Kate Winslet, Josh Brolin, Gattlin Griffith, Tobey Maguire, Tom Lipinski, Maika Monroe, Clark Gregg, J.K. Simmons
22:20 **W garniturach** - serial, USA
23:25 **Śmierć się śmieje** - film horror, USA, 2008, reż. John Simpson, wyk. Keir O'Donnell, Katheryn Winnick, Laura Breckenridge, Jessica Lucas
01:05 **Lista klientów** - serial
02:05 **Moc Magii**
04:15 **Druga strona medalu**

TV 4

06:00 **Buffy, postrach wampirów**
07:05 **Turbo Fast**
07:35 **Przygody Kota w butach**
08:00 **Nasz nowy dom**
09:00 **Septagon**
10:00 **Hell's Kitchen - Piekielna Kuchnia**
11:30 **Benny Hill**
12:00 **Buffy, postrach wampirów**
13:00 **Detektywi w akcji** - serial kryminalny, prod. Polska
14:00 **STOP Drogówka**
15:00 **Policjantki i Policjanci** - serial obyczajowy, prod. Polska
16:00 **Maria z przedmieścia**
17:00 **Światło twoich oczu**
18:00 **Septagon**
19:00 **Policjantki i Policjanci** - serial obyczajowy
20:00 **Sprawiedliwi - Wydział Kryminalny**

PROGRAM OBYCZAJOWY

21:00 **Śmierć na 1000 sposobów** - program obyczajowy
21:30 **Włatcy móch**
22:00 **Galileo**
00:00 **Escobar: Historia nieznana** Dla młodego surfera z Kanady, Nicka, wyjazd do brata w Kolumbii to spełnienie marzeń o beztroskim życiu pośród rajskich plaży. Kiedy na dodatek zakochuje się z wzajemnością w pięknej Marii i zdobywa sympatię jej rodziny wydaje się, że jest wyjątkowym szczęściarzem.
02:30 **Graffiti**
02:45 **Cafe Futbol** - magazyn piłkarski

wtorek 15 stycznia

TVP 1

05:35 **Jaka to melodia?** - teleturniej muzyczny
06:15 **Wieczna miłość** - serial obyczajowy, prod. Turcja
07:05 **Elif** - serial, prod. Turcja
08:00 **Wiadomości**
08:10 **Pogoda poranna**
08:15 **Kwadrans polityczny**
08:40 **Ranczo** - serial obyczajowy TVP
09:35 **Komisarz Alex** - serial
10:35 **Ojciec Mateusz** - Szantaż - serial kryminalny
11:30 **Korona królów** - telenowela historyczna TVP
12:00 **Wiadomości**
12:15 **Agrobiznes**
12:35 **Agropogoda** - magazyn
12:40 **Magazyn Rolniczy**
12:55 **Natura w Jedynce**
14:00 **Elif** - serial, prod. Turcja
15:00 **Wiadomości**
15:15 **Alarm!** - magazyn
15:35 **Leśniczówka**
16:05 **Wieczna miłość** - serial
17:00 **Teleexpress**

TELETURNIEJ MUZYCZNY

17:25 **Jaka to melodia?** - teleturniej muzyczny
18:00 **Klan** - telenowela TVP
18:30 **Korona królów** - telenowela historyczna TVP
18:55 **Jeden z dziesięciu**
19:30 **Wiadomości**
20:10 **Alarm!** - magazyn
20:30 **Leśniczówka**
21:00 **Reportaż**
21:40 **Echo Serca**
22:35 **Kompania X** - serial
23:30 **Pozdrowienia z Moskwy** - film sensacyjny, prod. Wielka Brytania, 1963, reż. Terence Young
01:35 **Mroczny sekret niani** - film fabularny
03:10 **W poszukiwaniu Boga z Morganem Freemanem - Kim jest Bóg?**

TVP 2

06:00 **M jak miłość** - serial TVP
06:55 **W sercu Kościoła** - reportaż
07:20 **Na sygnale** - serial fabularyzowany TVP
07:55 **Pytanie na śniadanie**
11:00 **Panorama**
11:10 **Pytanie na śniadanie Extra4**
11:25 **Rodzinka.pl** - serial komediowy TVP
11:55 **Barwy szczęścia** - serial obyczajowy TVP
12:30 **Koło fortuny** - teleturniej
13:15 **Nadzieja i miłość** - serial obyczajowy, prod. Turcja, 2013
14:10 **Dla niesłyszących** - M jak miłość - serial TVP
15:10 **Doktor z alpejskiej wioski** - Trucizna - serial, prod. Niemcy, 2008
16:00 **Koło fortuny** - teleturniej
16:35 **Familiada** - teleturniej

SERIAL OBYCZAJOWY

17:10 **Łzy Cennet** - serial obyczajowy, prod. Turcja
18:00 **Panorama**
18:25 **Pogoda**
18:30 **Sport Telegram**
18:35 **Rodzinka.pl** - serial komediowy TVP
19:05 **Na sygnale** - serial
19:35 **Barwy szczęścia** - serial obyczajowy TVP
20:55 **M jak miłość** - serial TVP
21:55 **Magazyn Ekspresu Reporterów**
23:00 **Świat bez fikcji** - Martwy sezon - film dokumentalny
23:50 **Rodzinka.pl** - serial komediowy TVP
00:25 **Rozbite marzenia. 1918 - 1939** - serial
01:30 **Godziny grozy** - serial

TVN

05:10 **Uwaga!** - magazyn
05:35 **Mango** - telezakupy
06:50 **Kuchenne rewolucje** - program kulinarny
07:50 **Doradca smaku**
08:00 **Dzień Dobry TVN**
11:00 **Ukryta prawda**
12:00 **Szpital**
13:00 **Szkoła**
14:00 **19 +**
15:00 **Kuchenne rewolucje** - program kulinarno-rozrywkowy
16:00 **Szkoła**
17:00 **Szpital** - program obyczajowy
18:00 **Ukryta prawda**
19:00 **Fakty**
19:35 **Sport**
19:45 **Pogoda**
19:49 **Raport smogowy**
19:50 **Uwaga!** - magazyn
20:10 **Doradca smaku**
20:15 **Na Wspólnej** - serial obyczajowy
20:55 **Milionerzy**

FILM SENSACYJNY

21:30 **Podwójne ryzyko** - film sensacyjny, USA, Niemcy, Kanada, 1999, reż. Bruce Beresford, wyk. Tommy Lee Jones, Ashley Judd, Bruce Greenwood, Annabeth Gish, Roma Maffia
23:35 **Kuba Wojewódzki** - talk show
00:40 **Tu się gotuje!** - magazyn
00:45 **Drzewo marzeń**
01:45 **Strzelec** Były snajper korpusu marines zostaje poproszony o ochronę prezydenta Stanów Zjednoczonych.
02:45 **Uwaga!** - magazyn prod. Polska
03:05 **Moc Magii**

POLSAT

06:00 **Nowy dzień z Polsat News**
09:00 **Malanowski i Partnerzy** - serial kryminalny, prod. Polska
10:00 **Dzień, który zmienił moje życie** - serial obyczajowy, prod. Polska
11:00 **Dlaczego ja?**
12:00 **Gliniarze**
13:00 **Trudne sprawy**
14:00 **Pierwsza miłość** - serial obyczajowy, prod. Polska
14:45 **Dlaczego ja?**
15:50 **Wydarzenia**
16:10 **Pogoda**
16:15 **Interwencja** - magazyn reporterów
16:30 **Na ratunek 112**
17:00 **Gliniarze**
18:00 **Pierwsza miłość** - serial obyczajowy, prod. Polska
18:50 **Wydarzenia**
19:20 **Sport, Pogoda**
19:30 **Świat według Kiepskich** - serial

THRILLER S-F

20:10 **Ja, robot** - thriller sci-fi Rok 2035. Naukowcy dokonali szeregu genialnych wynalazków, które pozwoliły na pełną automatyzację życia. Najlepszymi przyjaciółmi człowieka stały się supernowoczesne roboty, które towarzyszą mu na każdym kroku. Roboty gotują obiady, pilotują samoloty, dyrygują orkiestrą symfoniczną, dostarczają przesyłki, opiekują się dziećmi.
22:30 **Ślad**
23:35 **Bliski wróg**
01:10 **Faceci w czerni 3**
04:55 **Disco gramy** - program rozrywkowy

TVP Kultura

07:00 **Teledyski** - muzyka klasyczna
08:00 **Informacje kulturalne**
08:15 **Studio Kultura** - Rozmowy - Paweł Skibiński
08:35 **Mój atak serca** - film animowany, prod. Kanada, 2015, reż. Sheldon Cohen
08:50 **Mała Moskwa** - dramat, reż. Waldemar Krzystek, wyk. Lesław Żurek, Svetlana Khodchenkova, Dimitrij Uljanov, Elena Leszczyńska, Andrzej Grabowski, Artem Tkachenko, Jurij Itskov
11:00 **Dom** - Nie przesadza się starych drzew - serial TVP
12:30 **Kamizelka** - film TVP, reż. Stanisław Jędryka, wyk. Jerzy Zelnik, Tadeusz Fijewski, Ligia Branice, Tadeusz Kondrat
13:30 **Jutro idziemy do kina** - film fabularny

FILM TVP

15:20 **Horror w Wesołych Bagniskach** - film TVP, reż. Andrzej Barański, wyk. Joanna Szczepkowska, Jan Frycz
17:00 **Bodo** - serial biograficzny
19:30 **Chuligan Literacki**
20:00 **Informacje kulturalne**
20:20 **Wyzwolenie** - spektakl teatralny, reż. Maciej Prus, wyk. Piotr Adamczyk, Maja Komorowska, Gustaw Holoubek
21:45 **Lekkie obyczaje** - Fusi - dramat
23:35 **Nocny dokument** - 15 stron świata - film dokumentalny
01:05 **Wyspiański Underground** - koncert

TV Puls

07:00 **Zbuntowany anioł** Milagros jest piękną ale wyszczekaną młodą dziewczyną. Wychowała się u sióstr zakonnych, ponieważ jej matka zmarła przy porodzie...
09:00 **JAG - Wojskowe Biuro Śledcze**
10:00 **Nash Bridges**
13:00 **JAG - Wojskowe Biuro Śledcze**
15:00 **112: na każde wezwanie** Ratowanie ludzkiego życia jest najważniejsze, dlatego policjanci, ratownicy medyczni i strażacy każdego dnia współpracują ze sobą.
20:00 **Plan doskonały** Doświadczony przestępca Dalton napada na bank. Jego plan komplikuje się, gdy do akcji wkracza Madeleine.

FILM AKCJI

22:30 **Inferno: Piekielna walka** - film akcji Przybysz znikąd staje się zarzewiem konfliktu dwóch konkurujących gangów.
00:25 **Naznaczony** - horror Po upadku z drabiny chłopiec traci przytomność. Będąc w śpiączce, wchodzi do świata umarłych.
05:00 **Niesamowite!** - program obyczajowy Serial „Niesamowite!" ukazuje niezwykłe historie, które zdarzyły się naprawdę. Wydarzenia, które wydają się być tylko literacką fikcją...

TVN 7

05:15 **Ukryta prawda**
06:15 **Sąd rodzinny** - program sądowy
07:15 **Szpital** - program obyczajowy
08:15 **Przyjaciele** - serial komediowy, USA
09:15 **Gotowe na wszystko** - serial, USA
10:15 **Mango telezakupy**
11:55 **Ukryta prawda** - program obyczajowy
12:55 **Sąd rodzinny** - program sądowy
13:55 **Sędzia Anna Maria Wesołowska** - program sądowy
14:55 **Szpital** - program obyczajowy
15:55 **Gotowe na wszystko** - serial, USA
16:55 **Przyjaciele** - serial komediowy, USA
17:55 **Brzydula** - serial obyczajowy, Polska
19:00 **Ukryta prawda**

FILM SENSACYJNY

20:00 **Święty** - film sensacyjny, USA, 1997, reż. Phillip Noyce, wyk. Val Kilmer, Elizabeth Shue, Rade Serbedzija, Valery Nikolaev, Henry Goodman, Alun Armstrong
22:25 **Wydział wewnętrzny** - film sensacyjny, prod. USA, 1990, reż. Mike Figgis, wyk. Richard Gere, Andy Garcia, Nancy Travis, Laurie Metcalf, Richard Bradford, William Baldwin, Annabella Sciorra, Elijah Wood
00:50 **Agentka o stu twarzach** - serial, USA
02:45 **Moc Magii**

TV 4

06:00 **Buffy, postrach wampirów**
07:05 **Przygody Kota w butach**
08:00 **Nasz nowy dom** - program rozrywkowy
09:00 **Septagon**
10:00 **Hell's Kitchen - Piekielna Kuchnia** - program rozrywkowy
12:00 **Buffy, postrach wampirów**
13:00 **Detektywi w akcji** - serial kryminalny, prod. Polska
14:00 **STOP Drogówka** - magazyn
15:00 **Policjantki i Policjanci** - serial obyczajowy, prod. Polska
16:00 **Maria z przedmieścia**
17:00 **Światło twoich oczu** - telenowela
18:00 **Septagon**
19:00 **Policjantki i Policjanci** - serial obyczajowy

SERIAL KRYMINALNY

20:00 **Sprawiedliwi - Wydział Kryminalny** - serial kryminalny, prod. Polska
21:00 **Rój** - film katastroficzny, USA, 1978, reż. Allen Irwin, wyk. Chamberlain Richard Entomolog Brad obserwuje coraz liczniej pojawiające się na południu Stanów Zjednoczonych śmiertelnie jadowite pszczoły z Ameryki Południowej. Jest pewien, że tempo w jakim się namnażają, w połączeniu z ich agresywnym zachowaniem, doprowadzi do katastrofy.
00:10 **Trampolina** - program rozrywkowy

eprasa.pl 6a4950bc9a

środa 16 stycznia

TVP 1

05:00 **Telezakupy**
05:35 **Jaka to melodia?**
06:15 **Wieczna miłość** - serial obyczajowy, prod. Turcja
07:05 **Elif** - serial, prod. Turcja
08:00 **Wiadomości**
08:10 **Pogoda poranna**
08:15 **Kwadrans polityczny**
08:40 **Ranczo** - serial
09:35 **Komisarz Alex** - serial
10:35 **Ojciec Mateusz** - serial kryminalny TVP
11:30 **Korona królów** - telenowela historyczna TVP
12:00 **Wiadomości**
12:15 **Agrobiznes**
12:35 **Agropogoda** - magazyn
12:40 **Rok w ogrodzie Extra**
12:50 **Natura w Jedynce** - Dzika Tajlandia 2. Środkowa część kraju
14:00 **Elif** - serial, prod. Turcja
15:00 **Wiadomości**
15:10 **Pogoda**
15:15 **Alarm!** - magazyn
15:35 **Leśniczówka**

SERIAL OBYCZAJOWY

16:05 **Wieczna miłość** - serial obyczajowy, prod. Turcja, 2015
17:00 **Teleexpress**
17:15 **Pogoda**
17:25 **Jaka to melodia?**
18:00 **Klan** - telenowela TVP
18:30 **Korona królów** - telenowela historyczna TVP
18:55 **Jeden z dziesięciu**
19:30 **Wiadomości**
20:10 **Alarm!** - magazyn
20:30 **Leśniczówka**
21:00 **Mroczny sekret niani** - film fabularny, prod. USA, 2018
22:35 **Na własne oczy** - Szaleństwo na pustyni
23:40 **Bez tożsamości** - serial
00:35 **Weterani. Wyrwani śmierci** - reportaż

TVP 2

06:05 **M jak miłość** - serial TVP
06:55 **Chleb święty, chleb powszedni**
07:20 **Na sygnale** - serial fabularyzowany TVP
07:55 **Pytanie na śniadanie**
11:00 **Panorama**
11:10 **Pytanie na śniadanie**
11:25 **Rodzinka.pl** - serial
11:55 **Barwy szczęścia** - serial
12:30 **Koło fortuny** - teleturniej
13:15 **Nadzieja i miłość** - serial obyczajowy
14:10 **Dla niesłyszących** - M jak miłość - serial TVP
15:10 **Doktor z alpejskiej wioski** - nowy rozdział - serial, prod. Niemcy
16:00 **Koło fortuny**
16:35 **Familiada** - teleturniej
17:10 **Łzy Cennet** - serial
18:00 **Panorama**
18:25 **Pogoda**
18:30 **Sport Telegram**
18:35 **Rodzinka.pl** - serial

SERIAL FABULARYZOWANY

19:05 **Na sygnale** - serial fabularyzowany TVP
19:35 **Barwy szczęścia** - serial obyczajowy prod. TVP
20:55 **Na dobre i na złe** - serial TVP
21:55 **Na sygnale** - serial fabularyzowany TVP
22:35 **Kino relaks - Eks mojego życia** - komedia romantyczna, prod. Francja, 2013, reż. Dorothee Sebbagh
00:05 **Za marzenia** - serial TVP, reż. Olga Chajdas, Olga Chajdas, wyk. Maja Bohosiewicz
01:50 **Świat bez tajemnic** - Mój syn dżihadysta
02:45 **Codzienna 2 m. 3** - serial komediowy TVP

TVN

05:10 **Uwaga!** - magazyn
05:35 **Mango** - telezakupy
06:50 **Kuchenne rewolucje** - program kulinarno-rozrywkowy
07:50 **Doradca smaku**
08:00 **Dzień Dobry TVN**
11:00 **Ukryta prawda**
12:00 **Szpital** - program obyczajowy
13:00 **Szkoła**
14:00 **19 +**
15:00 **Kuchenne rewolucje** - program kulinarno-rozrywkowy
16:00 **Szkoła**
17:00 **Szpital** - program obyczajowy
18:00 **Ukryta prawda** - program obyczajowy
19:00 **Fakty**
19:35 **Sport**
19:45 **Pogoda**
19:49 **Raport smogowy**
19:50 **Uwaga!** - magazyn
20:10 **Doradca smaku**

SERIAL OBYCZAJOWY

20:15 **Na Wspólnej** - serial obyczajowy
20:55 **Milionerzy**
21:35 **Intruz** - film S-F, USA, 2013, reż. Andrew Niccol, wyk. Saoirse Ronan, Jake Abel, Max Irons, Diane Kruger, William Hurt
00:05 **Noc oczyszczenia: Anarchia** - film sensacyjny, USA, Francja, 2014, reż. James DeMonaco, wyk. Frank Grillo, Carmen Ejogo, Zach Gilford, Kiele Sanchez
02:15 **Uprowadzona** - serial, Francja, USA
03:15 **Uwaga!** - magazyn
03:35 **Moc Magii**

POLSAT

06:00 **Nowy dzień z Polsat News**
09:00 **Malanowski i Partnerzy** - serial kryminalny
10:00 **Dzień, który zmienił moje życie** - serial obyczajowy, prod. Polska
11:00 **Dlaczego ja?**
12:00 **Gliniarze**
13:00 **Trudne sprawy**
14:00 **Pierwsza miłość** - serial obyczajowy, prod. Polska
14:45 **Dlaczego ja?**
15:50 **Wydarzenia**
16:10 **Pogoda**
16:15 **Interwencja** - magazyn reporterów
16:30 **Na ratunek 112**
17:00 **Gliniarze**
18:00 **Pierwsza miłość** - serial obyczajowy, prod. Polska
18:50 **Wydarzenia**
19:20 **Sport**
19:25 **Pogoda**
19:30 **Świat według Kiepskich** - serial komediowy

KOMEDIA S-F

20:40 **Faceci w czerni 3** - komedia sci-fi Agenci J i K tym razem wracają do przeszłości. J widział już wiele niewytłumaczalnych i zagadkowych zjawisk w swojej 15-letniej karierze Faceta w Czerni, ale nic i nikt, nawet obcy, nie wprawiają go w zakłopotanie tak bardzo, jak jego sarkastyczny, małomówny partner.
22:55 **Ślad**
23:55 **Nagi peryskop**
01:55 **Żona na niby** - komedia romantyczna
04:15 **Tajemnice losu**
04:55 **Disco gramy** - program rozrywkowy
05:40 **Telezakupy TV Okazje**

TVP Kultura

07:00 **Teledyski** - muzyka klasyczna
08:00 **Informacje kulturalne** - informator kulturalny
08:15 **Studio Kultura** - Rozmowy - Artur Wróblewski
08:35 **Kobiela na plaży** - film TVP reż. Andrzej Kondratiuk, wyk. Bogumił Kobiela
09:20 **Horror w Wesołych Bagniskach** - film TVP reż. Andrzej Barański, wyk. Joanna Szczepkowska, Jan Frycz, Krzysztof Kowalewski, Krystyna Feldman, Roman Kłosowski, Alosza Awdiejew, Grzegorz Damięcki, Nina Andrycz
11:00 **Dom - Jedenaste: nie wychylaj się** - serial obyczajowy

FILM OBYCZAJOWY

12:45 **Chłopiec na galopującym koniu** - film obyczajowy
14:10 **Wesoła noc smutnego biznesmena** - film TVP
14:55 **Legendy Rocka**
16:00 **Faustyna** - film biograficzny
17:25 **Zmruż oczy** - film obyczajowy
19:05 **Powidoki filozoficzne**
19:25 **Dezerterzy**
20:00 **Informacje kulturalne**
20:20 **Na wschód od Hollywood** - Chevalier
22:10 **Ziemia, planeta ludzi** - Kraina Oświeconych
23:50 **Ennio Morricone w Krakowie** - koncert
00:35 **Lekkie obyczaje** - Fusi

TV Puls

07:00 **Zbuntowany anioł**
09:00 **JAG - Wojskowe Biuro Śledcze**
10:00 **Nash Bridges**
13:00 **JAG - Wojskowe Biuro Śledcze**
15:00 **112: na każde wezwanie** W bazie operacyjnej 112 współdziałają policjanci, sanitariusze, lekarze i strażacy. Udowadniają, że dzięki współpracy wykonują swoje obowiązki skuteczniej. Kiedy zdarzy się wypadek, liczy się tylko jedno: ratowanie ludzkiego życia, nawet jeśli równoznaczne jest to z narażaniem własnego. Barwny zespół "niebieskich", "białych" i "czerwonych" przezwycięża różnice i doskonale się uzupełnia w akcjach ratowniczych.

FILM AKCJI

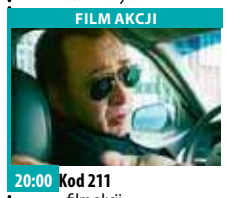

20:00 **Kod 211** - film akcji Funkcjonariusz Mike Chandler i nastoletni cywil nie są gotowi, kiedy los stawia ich na drodze napadu na bank, którego dokonuje nieustraszona grupa dobrze wyszkolonych i uzbrojonych mężczyzn.
21:50 **Mechanik: Czas zemsty** - film akcji Żona i syn Nikołaja giną w walce gangów. Bohater zabija ludzi odpowiedzialnych za ich śmierć.
23:45 **Code Black: Stan krytyczny**
00:40 **Flash**
05:00 **Niesamowite!** - program obyczajowy

TVN 7

05:15 **Ukryta prawda**
06:15 **Sąd rodzinny** - program sądowy
07:15 **Szpital** - program obyczajowy
08:15 **Przyjaciele** - serial komediowy, USA
09:15 **Gotowe na wszystko** - serial, USA
10:15 **Mango telezakupy**
11:55 **Ukryta prawda** - program obyczajowy
12:55 **Sąd rodzinny** - program sądowy
13:55 **Sędzia Anna Maria Wesołowska** - program sądowy
14:55 **Szpital** - program obyczajowy
15:55 **Gotowe na wszystko** - serial, USA
16:55 **Przyjaciele** - serial komediowy, USA
17:55 **Brzydula** - serial obyczajowy, Polska
19:00 **Ukryta prawda**

FILM OBYCZAJOWY

20:00 **Chłopaki z Jersey** - film obyczajowy, USA, 2014, reż. Clint Eastwood, wyk. John Lloyd Young, Erich Bergen, Michael Lomenda, Vincent Piazza, Christopher Walken Historia czwórki młodych chłopców z robotniczej dzielnicy New Jersey, którzy podbili muzyczny świat jako zespół The Four Seasons.
22:50 **Ognista miłość III** - film komedia, USA, 2014, reż. Ken MarinoPaul Rudd, wyk. June Diane Raphael, Ken Marino, Michael Ian Black, Leslie Bibb
02:40 **Moc Magii**

TV 4

06:00 **Buffy, postrach wampirów**
07:05 **Przygody Kota w butach**
08:00 **Nasz nowy dom**
09:00 **Septagon**
10:00 **Hell's Kitchen - Piekielna Kuchnia**
11:30 **Benny Hill**
12:00 **Buffy, postrach wampirów**
13:00 **Detektywi w akcji** - serial kryminalny, prod. Polska
14:00 **STOP Drogówka**
15:00 **Policjantki i Policjanci** - serial obyczajowy, prod. Polska
16:00 **Maria z przedmieścia**
17:00 **Światło twoich oczu**
18:00 **Septagon**
19:00 **Policjantki i Policjanci** - serial obyczajowy
20:00 **Sprawiedliwi - Wydział Kryminalny**

FILM PRZYGODOWY

21:00 **Escobar: Historia nieznana** Dla młodego surfera z Kanady, Nicka, wyjazd do brata w Kolumbii to spełnienie marzeń o beztroskim życiu pośród rajskich plaży.
23:35 **Próba sił** Nowym Jorkiem wstrząsa seria brutalnych morderstw dokonywanych na dzieciach, co doprowadza mieszkańców do zbiorowej histerii. Pielęgniarka Maggie O'Connor samotnie wychowuje sześcioletnią Cody córkę swojej siostry, narkomanki.
01:50 **Trampolina** - program rozrywkowy

czwartek 17 stycznia

TVP 1

05:35 **Jaka to melodia?**
06:15 **Wieczna miłość** - serial
07:00 **Elif** - serial, prod. Turcja
08:00 **Wiadomości**
08:10 **Pogoda poranna**
08:15 **Kwadrans polityczny**
08:40 **Ranczo** - serial obyczajowy TVP
09:40 **Komisarz Alex** - serial kryminalny TVP
10:35 **Ojciec Mateusz** - serial kryminalny TVP
11:25 **Korona królów** - telenowela historyczna TVP
12:00 **Wiadomości**
12:15 **Agrobiznes**
12:35 **Agropogoda** - magazyn
12:40 **Bo ja wybieram zdrowie** - magazyn
12:55 **Natura w Jedynce** - Dzika Tajlandia
14:00 **Elif** - serial, prod. Turcja
15:00 **Wiadomości**
15:10 **Pogoda**
15:15 **Alarm!** - magazyn
15:35 **Leśniczówka**

SERIAL OBYCZAJOWY

16:05 **Wieczna miłość** - serial obyczajowy, prod. Turcja
17:00 **Teleexpress**
17:25 **Jaka to melodia?**
18:00 **Klan** - telenowela TVP
18:30 **Korona królów**
18:55 **Jeden z dziesięciu**
19:30 **Wiadomości**
20:10 **Alarm!** - magazyn
20:35 **Ojciec Mateusz s.XVII** - Odkupienie - serial kryminalny TVP
21:30 **Sprawa dla reportera**
22:25 **Magazyn śledczy Anity Gargas** - magazyn
23:00 **Magazyn kryminalny 997** - magazyn
23:50 **Ocaleni** - reality show
00:55 **Tanie Dranie**
01:40 **Bez tożsamości** - serial
02:30 **Sprawa dla reportera**

TVP 2

05:15 **Koło fortuny**
05:50 **Na dobre i na złe** - serial TVP
06:50 **Operacja Zdrowie!** - magazyn medyczny
07:20 **Na sygnale** - serial fabularyzowany TVP
07:55 **Pytanie na śniadanie**
11:00 **Panorama**
11:10 **Pytanie na śniadanie Extra**
11:25 **Rodzinka.pl** - serial
11:55 **Barwy szczęścia** - serial
12:30 **Koło fortuny**
13:15 **Nadzieja i miłość**
14:10 **Na dobre i na złe**
15:10 **Doktor z alpejskiej wioski** - serial
16:00 **Koło fortuny**
16:35 **Familiada** - teleturniej
17:10 **Łzy Cennet** - serial obyczajowy, prod. Turcja
18:00 **Panorama**
18:30 **Sport Telegram**
18:35 **Rodzinka.pl** - serial
19:05 **Na sygnale** - serial

SERIAL OBYCZAJOWY

19:35 **Barwy szczęścia** - serial obyczajowy prod. TVP
20:45 **The Good Doctor** - serial obyczajowy, prod. USA, 2017
21:40 **Sądny dzień** - komedia, prod. USA, 2001, reż. Sam Weisman, wyk. Martin Lawrence, Danny De Vito, John Leguizamo, Larry Miller, Nora Dunn
23:20 **Na sygnale** - serial fabularyzowany TVP
23:50 **Eks mojego życia** - komedia romantyczna, prod. Francja, 2013, reż. Dorothee Sebbagh
01:20 **Szpieg D'83** - film obyczajowy, prod. Niemcy
02:15 **Art Noc** - "Wśród nocnej ciszy" - koncert

TVN

05:10 **Uwaga!** - magazyn
05:35 **Mango** - telezakupy
06:50 **Kuchenne rewolucje**
07:50 **Doradca smaku**
08:00 **Dzień Dobry TVN**
11:00 **Ukryta prawda** - program obyczajowy
12:00 **Szpital**
13:00 **Szkoła**
14:00 **19 +**
15:00 **Kuchenne rewolucje** - program kulinarno-rozrywkowy
16:00 **Szkoła**
17:00 **Szpital** - program obyczajowy
18:00 **Ukryta prawda**
19:00 **Fakty**
19:49 **Raport smogowy**
19:50 **Uwaga!** - magazyn
20:10 **Doradca smaku** - Spaghetti z krewetkami i chorizo
20:15 **Na Wspólnej** - serial obyczajowy
20:55 **Milionerzy**

PROGRAM KULINARNY

21:30 **Kuchenne rewolucje** - program kulinarno-rozrywkowy
22:30 **Błękitna fala** - film obyczajowy, USA, Niemcy, 2002, reż. John Stockwell, wyk. Kate Bosworth, Matthew Davis, Michelle Rodriguez, Sanoe Lake, Mika Boorem Anne Marie rozpoczyna przygotowania do wymagających zawodów surfingowych. Sprawy komplikują się, gdy spotyka przystojnego futbolistę.
00:35 **MasterChef** - program rozrywkowy
02:15 **Uwaga!** - magazyn
02:35 **Moc Magii**

POLSAT

06:00 **Nowy dzień z Polsat News**
09:00 **Malanowski i Partnerzy** - serial kryminalny
10:00 **Dzień, który zmienił moje życie** - serial obyczajowy, prod. Polska
11:00 **Dlaczego ja?**
12:00 **Gliniarze**
13:00 **Trudne sprawy**
14:00 **Pierwsza miłość** - serial obyczajowy, prod. Polska
14:45 **Dlaczego ja?**
15:50 **Wydarzenia**
16:10 **Pogoda**
16:15 **Interwencja** - magazyn reporterów
16:30 **Na ratunek 112**
17:00 **Gliniarze**
18:00 **Pierwsza miłość** - serial obyczajowy, prod. Polska
18:50 **Wydarzenia**
19:20 **Sport**
19:25 **Pogoda**
19:30 **Świat według Kiepskich** - serial komediowy

KOMEDIA

20:10 **Żona na niby** - komedia romantyczna Danny Maccabee spotyka dziewczynę swoich marzeń. By zakamuflować powiedziane jej lekkomyślnie kłamstwo, mężczyzna zmusza swoją lojalną asystentkę Katherine do udawania jego wkrótce-byłej-żony.
22:40 **Dziewczyny z kalendarza** - komedia Chris i Annie przyjaźnią się od lat, mimo odmiennych charakterów i temperamentów. Zawsze mogą na siebie liczyć.
01:00 **Zakończenie programu**

TVP Kultura

07:00 **Teledyski** - muzyka klasyczna
08:00 **Informacje kulturalne** - informator kulturalny
08:15 **Studio Kultura** - Rozmowy - Karolina Cicha
08:35 **Nocleg** - film TVP, reż. Feliks Falk, wyk. Marek Walczewski, Zbigniew Zapasiewicz, Zbigniew Bielski, Edward Kusztal
09:20 **Zmruż oczy** - film obyczajowy, reż. Andrzej Jakimowski, wyk. Zbigniew Zamachowski, Ola Prószyńska, Małgorzata Foremniak, Andrzej Chyra, Andrzej Mastalerz, Rafał Guźniczak, Jerzy Rogalski, Krzysztof Ławniczak, Ryszard Orlik, Rafał Walentowicz
11:00 **Dom** - Kto dziś tak umie kochać - serial TVP
12:55 **Przyjaciel** - film TVP, reż. Marek Nowicki

DRAMAT

13:30 **Parę osób, mały czas** - dramat, reż. Andrzej Barański
15:25 **Constans** - dramat, reż. Krzysztof Zanussi, wyk. Tadeusz Bradecki
17:20 **Drogi wolności** - serial
19:25 **Polskie wiersze**
19:40 **Herbert**
20:00 **Informacje kulturalne**
20:20 **Sensacyjna zima** - Kierowca - film fabularny, prod. Wielka Brytania
22:05 **Portrety** - Gintrowski
23:05 **Muzyka pod Liberatorem**
23:35 **Na wschód od Hollywood** - Chevalier
01:25 **Informacje kulturalne**
01:40 **Kino nocne** - Egoiści - dramat

TV Puls

06:00 **Niewolnica Victoria**
07:00 **Zbuntowany anioł** - telenowela
09:00 **JAG - Wojskowe Biuro Śledcze**
10:00 **Nash Bridges**
13:00 **JAG - Wojskowe Biuro Śledcze** Harmon Rabb, były pilot marynarki wojennej Stanów Zjednoczonych, zostaje przeniesiony do JAG, gdzie prowadzi kolejne sprawy jako adwokat.
15:00 **112: na każde wezwanie**
20:00 **Straszny film 3** - komedia Cindy Campbell jest dziennikarką tropiącą zjawiska nadprzyrodzone. Postanawia zbadać zagadkę tajemniczej kasety, która sprowadza śmierć na każdego, kto ją obejrzy.

KOMEDIA

21:25 **Aniołki Charliego: Zawrotna szybkość** - komedia sensacyjna Aniołki Charliego otrzymują zadanie powstrzymania złoczyńcy, który chce wejść w posiadanie danych osób objętych programem ochrony świadków.
23:45 **W krzywym zwierciadle: Poszukiwacze złota** Calvin Menhoffer i Leonard Smallwood są dwoma pełnymi marzeń o lepszym życiu nieudacznikami chcącymi się szybko i bez zbytniego wysiłku wzbogacić.
01:15 **Kuchnia na Maksa** - program kulinarny

TVN 7

05:15 **Ukryta prawda** - program obyczajowy
06:15 **Sąd rodzinny** - program sądowy
07:15 **Szpital** - program obyczajowy
08:15 **Przyjaciele** - serial komediowy, USA
09:15 **Gotowe na wszystko** - serial, USA
10:15 **Mango telezakupy**
11:55 **Ukryta prawda**
12:55 **Sąd rodzinny** - program sądowy
13:55 **Sędzia Anna Maria Wesołowska** - program sądowy
14:55 **Szpital** - program obyczajowy
15:55 **Gotowe na wszystko** - serial, USA
16:55 **Przyjaciele** - serial komediowy, USA
17:55 **Brzydula** - serial obyczajowy, Polska
19:00 **Ukryta prawda**

KOMEDIA

20:00 **Pierwsza piątka** - film komedia, USA, 2014, reż. Chris Rock, wyk. Chris Rock, Rosario DawsonGabrielle UnionKevin Hart
22:10 **Oszuści** - serial, USA
23:10 **Peacemaker** - film sensacyjny, prod. USA, 1997, reż. Mimi Leder, wyk. George Clooney Agent wojskowego wywiadu oraz specjalistka od broni nuklearnej łączą siły, aby odnaleźć skradzione rosyjskie głowice, zanim te zostaną użyte przez terrorystów.
01:45 **Moc Magii**
03:55 **Druga strona medalu** - talk show

TV 4

06:00 **Buffy, postrach wampirów**
07:05 **Przygody Kota w butach**
08:00 **Nasz nowy dom**
09:00 **Septagon**
10:00 **Hell's Kitchen - Piekielna Kuchnia**
11:25 **Benny Hill**
12:00 **Buffy, postrach wampirów**
13:00 **Detektywi w akcji** - serial kryminalny, prod. Polska
14:00 **STOP Drogówka**
15:00 **Policjantki i Policjanci** - serial obyczajowy
16:00 **Paulina**
17:00 **Światło twoich oczu**
18:00 **Septagon**
19:00 **Policjantki i Policjanci** - serial obyczajowy, prod. Polska
20:00 **Sprawiedliwi - Wydział Kryminalny** - serial kryminalny

FILM SENSACYJNY

21:00 **Mściciel z Wall Street** - film sensacyjny Jim mieszka w Nowym Jorku z ukochaną, ciężko chorą żoną. Kiedy nadchodzi światowy kryzys finansowy, Jim, jak wielu zwykłych ludzi, pada ofiarą systemu podszytego bezwzględną zachłannością wielkiej finansjery - nie tylko traci oszczędności całego życia, ale nie może wyegzekwować od firmy ubezpieczeniowej środków na leczenie żony. Przepełniony rozpaczą i gniewem postanawia dokonać zemsty na winnych tej sytuacji.
23:00 **Tuż przed tragedią**

eprasa.pl 6a4950bc9a

KLASA A - PODSUMOWANIE RUNDY JESIENNEJ

TRÓJKA Z ATUTAMI

Futbolowa rywalizacja o rankingowe punkty na poziomie klasy A w naszym regionie rozpoczęła się 18 sierpnia w Wiązowie, gdzie tamtejsza Świteź punktualnie o 15.00 rozpoczęła pojedynek z Czarnymi II Minkowice Oławskie (3-0). Do zmagań o awans do klasy okręgowej przystąpiło 56 drużyn podzielonych na 4 grupy, a w stawce tej do gry tydzień później przystąpiło trzech reprezentantów naszego powiatu, którzy swoje piłkarskie boje toczyli w grupie 1.

Mateusz Szczur i Marcin Berestecki byli ważnymi postaciami swoich drużyn. Pierwszy dawał dolnobrzeżanom jakość i doświadczenie w defensywie, drugi zaś potwierdził swój strzelecki talent także na wyższym poziomie piłkarskich zmagań i z sumą 11 trafień znalazł się na *pudle* klasyfikacji jesiennych snajperów.

W CIENIU BORU

Jesienna runda zaplanowana została na **365** futbolowych spektakli, z których rozegrano i w końcowej klasyfikacji uwzględniono rezultaty **355** spotkań, zaś w **10** przypadkach zwycięzców konfrontacji wskazywały władze związku. Tylko dwa zespoły nie zaznały tej jesieni goryczy porażki (*WKS Wierzbice* - gr.**3**.; *Piast Nadolice* - gr.**4**.), ale nawet one nie zapisały na swoim koncie kompletu punktów, które traciły w piłkarskich kompromisach. Najbliżej rundy z kompletem triumfów byli piłkarze obornickiego Boru (gr.**1**.), którzy jednak musieli posmakować porażki po konfrontacji z KP Brzeg Dolny (**0-1**), ale mimo tego niepowodzenia to właśnie podopieczni doskonale znanego wołowskim kibicom **Krystiana Januszewskiego** okazali się minionej jesieni najlepszym zespołem w rozgrywkach wrocławskich klas A.

RANKING WROCŁAWSKIEJ KLASY A

1.	Bór Oborniki Śl.	1	13	36	53-12	92,3
2.	WKS Wierzbice	3	12	32	58-9	88,8
3.	Barycz Sułów	2	13	34	47-11	87,1
4.	Piast Nadolice	4	14	36	40-9	85,7
5.	Orzeł Marszowice	4	14	36	56-11	85,7
6.	Burza Godzieszowa	2	13	31	43-14	79,4
7.	Foto-Higiena II Gać	4	14	33	44-22	78,5
8.	Lotnik Twardogóra	2	13	30	43-19	76,9
9.	Galakticos Solna	3	12	25	36-14	69,4
10.	KP BRZEG DOLNY	1	13	27	33-15	69,2
11.	Wratislavia Wrocław	4	14	29	33-14	69,0
12.	Rapid Domaniów	4	14	28	40-18	66,6
13.	Burza Bystrzyca	4	14	28	60-19	66,6
14.	Odra Malczyce	1	13	26	33-19	66,6
15.	VICTORIA ORZESZKÓW	1	13	26	40-27	66,6
16.	LZS Osiek	3	12	24	38-28	66,6
17.	Zenit Międzybórz	2	13	25	40-25	64,1
18.	Orzeł Sadowice	3	12	23	36-17	63,8
19.	ODRA LUBIĄŻ	1	13	24	20-14	61,5
20.	Pogoń Miękinia	1	13	24	27-29	61,5
21.	Barycz Milicz	2	13	23	29-20	58,9
22.	Ambrozja Bogdaszowice	3	12	21	26-13	58,3
23.	Orla Korzeńsko	1	13	22	39-30	56,4
24.	Błysk Kuźniczysko	2	13	22	35-26	56,4
25.	Sokół Smolec	3	12	19	21-21	52,7
26.	Sokół II Marcinkowice	4	14	22	35-23	52,3
27.	Plon Gądkowice	2	13	20	37-33	51,2
28.	Korona Pęcz	4	14	21	33-21	50,0
29.	Polonia Wrocław	3	12	18	29-22	50,0
30.	Zjednoczeni Szczepanów	1	13	19	33-25	48,7
31.	Polonia Bielany Wr.	3	12	16	18-18	44,4
32.	Widawa Kiełczów	2	13	17	24-34	43,5
33.	Polonia Jaszowice	3	12	15	24-31	41,6
34.	KS Łozina	2	13	15	19-19	38,4
35.	Zorza Pęgów	1	13	15	17-29	38,4
36.	LKS Brożec	4	14	16	31-31	38,0
37.	Pogoń Syców	2	13	14	32-38	35,8
38.	Błękitni Siedlce	4	14	14	20-31	33,3
39.	KS Dobroszyce	2	13	13	23-35	33,3
40.	LZS Brzeźno	1	13	13	12-29	33,3
41.	Czarni II Minkowice Oł.	4	14	13	30-43	30,9
42.	FC Pęcz	4	14	13	26-52	30,9
43.	Nefryt Jordanów Śl.	3	12	11	26-35	30,5
44.	Iskra Pasikurowice	2	13	11	21-33	28,2
45.	Tur Wrocław	3	12	9	19-48	25,0
46.	Czarni Białków	1	13	9	21-39	23,0
47.	Świteź Wiązów	4	14	9	22-50	21,4
48.	Polonia Jaksonów	3	12	7	13-60	19,4
49.	Orzeł Bukówek	1	13	7	18-40	17,9
50.	Mechanik II Brzezina	1	13	7	14-24	17,9
51.	Dolpasz Skokowa	1	13	7	16-44	17,9
52.	Gromnik Kuropatnik	4	14	6	17-53	14,2
53.	Sparta Wrocław	3	12	5	12-40	13,8
54.	KS Łazy Wielkie	2	13	4	20-59	10,2
55.	LZS Solniki Małe	2	13	3	9-56	7,6
56.	Szaluna Zębice	4	14	0	11-101	0,0

W tabeli: miejsce, drużyna, grupa rozgrywkowa, liczba meczy, liczba punktów, bilans bramek, procent zdobytych punktów.

Na finiszu jesiennych rozgrywek zespół Boru potknął się nie tylko w konfrontacji z dolnobrzeżanami, ale kolejne rankingowe *oczka* stracił także w Malczycach (**2-2**), tylko później w wyniku regulaminowych uchybień po stronie ekipy Odry władze ligi przyznały oborniczanom walkower - jeden z czterech w rundzie. Dwukrotnie w ten sposób karani byli malczyczanie (**vs.** *Orla Korzeńsko* ***4-1***; **vs.** *Bór Oborniki Śl.* ***2-2***), wcześniej regulaminowa sprawiedliwość dotknęła graczy Dolpaszu Skokowa (**vs.** *Orzeł Bukówek* ***0-2***), a jako pierwszym punkty odebrane zostały jesienią piłkarzom z Brzeziny (**vs.** *Victoria Orzeszków* ***1-0***). Na regulaminowych rozstrzygnięcia niczego nie stracili skokowianie, ale punktowe konta 2.ekipy Mechanika oraz drużyny z Malczyc stopniały odpowiednio o 3 i 4 punkty.

Przyglądając się przyznanym walkowerom znaleźliśmy się w **1**.grupie rozgrywek, w której swoje piłkarskie boje toczyły wszystkie ekipy z naszego powiatu i choć na podsumowanie występów każdego z naszych reprezentantów przyjdzie jeszcze czas, to przyjrzyjmy się teraz, jak miniona jesień wyglądała właśnie w tym segmencie piłkarskiej rywalizacji.

Jak już wyżej wspomniano, poziom rywalizacji i tempo wyścigu w walce o awans do klasy okręgowej wyznaczali oborniczanie, którzy statut niepokonanych zachowywali przez kolejnych **11** spotkań, aż do listopadowej porażki przed własną publicznością w konfrontacji z zespołem dolnobrzeskiego KP. Zespół Boru może więc pochwalić się najdłuższą serią zwycięstw (**11**), zaś najdłużej smaku zwycięstwa nie zaznali piłkarze z Brzeziny, którzy początek mieli dość mocny (2 zwycięstwa po 3.kolejce), ale po wrześniowym sukcesie nad Orłem Bukówek (**1-0**) w kolejnych **10** meczach nie potrafili wygrać, ponosząc w tym czasie **9** porażek i dzieląc się punktami wyłącznie ze Zjednoczonymi Szczepanów (**1-1**). Wprawdzie tydzień wcześniej (11.kolejka) drużyna Mechanika przywiozła komplet punktów z Orzeszkowa, ale - jak już wyżej wspomniano, wynik został później zweryfikowany na niekorzyść brzezinian.

Pierwszy jesienny gwizdek arbitra wybrzmiał punktualnie o godzinie 15.00 25 sierpnia na boisku w Malczycach, gdzie tamtejsza Odra podejmowała swoją *imienniczkę* z Lubiąża. Kibice gospodarzy na pierwsze trafienie rozgrywek czekali nieco ponad pół godziny, a pierwszym zawodnikiem, który otworzył jesienną listę strzelców okazał się **Paweł Strożek**. Tamto spotkanie padło efektownym łupem gospodarzy (**4-0**), ale atut własnego boiska tylko w **39** spotkaniach (44%) dawał komplet punktów gospodarzom. Z futbolowych eskapad jesienią **37** razy (43%) wracali goście, a **11** konfrontacji (13%) zakończyło się piłkarskim kompromisem, zaś w 3 z nich widzowie nie obejrzeli żadnego trafienia. Dwa bezbramkowe remisy padły w 12.kolejce, która pod względem skuteczności napastników okazała się rekordowo *biedną*, gdyż w **6** rozegranych meczach padło zaledwie **10** goli, co dało żenująco słabą średnią **1,66** bramki na pojedynek, kiedy średnia na kolejkę wyniosła **28,07**, zaś na spotkanie **4,19**. Napastnicy najskuteczniejsi byli zaś na samym starcie, gdyż w 1.serii spotkań w 7.rozegranych meczach obejrzeliśmy aż **43** trafienia, co dało średnią **6,14** na konfrontację. Najwięcej goli (12) padło w nierozstrzygniętym wrześniowym pojedynku w Białkowie, gdzie tamtejsi Czarni podzielili się punktami z Orlą Korzeńsko (**6-6**), a po najwyższe jesienne zwycięstwo sięgnęli w Miękini zawodnicy Boru (**0-10**). To między innymi dzięki takim spektakularnym sukcesom oborniczanie na półmetku pewnie przewodzą rywalizacji i z dużym optymizmem czekać mogą na wiosenny rozdział A-klasowej rywalizacji.

TABELA KLASY A - grupa 1.

1.	Bór Oborniki Śl.	13	36	53-12
2.	KP BRZEG DOLNY	13	27	33-15
3.	Odra Malczyce	13	26	33-19
4.	VICTORIA ORZESZKÓW	13	26	40-27
5.	ODRA LUBIĄŻ	13	24	20-14
6.	Pogoń Miękinia	13	24	27-29
7.	Orla Korzeńsko	13	22	39-30
8.	Zjednoczeni Szczepanów	13	19	33-25
9.	Zorza Pęgów	13	15	17-29
10.	LZS Brzeźno	13	13	12-29
11.	Czarni Białków	13	9	21-39
12.	Orzeł Bukówek	13	7	18-40
13.	Mechanik II Brzezina	13	7	14-24
14.	Dolpasz Skokowa	13	7	16-44

Nie wszystkie jednak rekordy z 1.rundy futbolowej rywalizacji w *naszej* grupie klasy A należą do zawodników bądź całego zespołu Boru. Przed startem rozgrywek w ścisłym gronie faworytów do końcowego zwycięstwa wymieniana była również drużyna z Brzegu Dolnego, która jednak po bezbramkowym remisie na własnym boisku z pęgowską Zorzą zgubiła nieco rytm i w kolejnych 4 konfrontacjach nasz zespół nie potrafił sięgnąć po zwycięstwo, notując na swoim koncie kolejne 2 piłkarskie kompromisy (**vs.** *Odra Malczyce* ***1-1***; **vs.** *Odra Lubiąż* ***1-1***) oraz 2 niepowodzenia (**vs.** *Orla Korzeńsko* ***2-5***; **vs.** *Victoria Orzeszków* ***2-4***). Po bolesnym niepowodzeniu przed własną publicznością w powiatowym derby gracze KP wrócili jednak na zwycięską ścieżkę i nie tylko już do końca rozgrywek sięgali już po komplety oczek, ale od trafienia orzeszkowianina **Marcina Beresteckiego** (90.min.) przez kolejnych 388 minut **Jakub Kołodziejczyk** i jego koledzy z defensywy nie dali się zaskoczyć żadnemu z napastników rywali, a ich rekordową serię przerwał dopiero w 13.kolejce w 28.min. konfrontacji dolnobrzeżan z Orłem Bukówek **Paweł Stelmach**.

Udana seria i ten najlepszy wynik wśród ligowców to nie jedyne osiągnięcie, jakie jesienią zapisały na swoim koncie zespoły z naszego powiatu. Okazuje się bowiem, że najlepiej przed własną publicznością radzili sobie zawodnicy Victorii.

TWIERDZA ORZESZKÓW

Wprawdzie wrześniowy mecz z malczycką Odrą (2.kolejka) zakończył się piłkarskim kompromisem (**2-2**) i już na starcie podopieczni trenera **Mariusza Rzepki** stracili *oczka* na własnym terenie, to w kolejnych pojedynkach orzeszkowianie już się nie mylili, a ich boisk stało się prawdziwą twierdzą, w której odnotowali 5 kolejnych zwycięstw. Zainkasowane w ten sposób punkty wywindowały ekipę Victorii na czoło ligowego rankingu pod względem występów przed własną publicznością.

TABELA KLASY A - grupa 1. - DOM

1.	VICTORIA ORZESZKÓW	6	16	23-10
2.	Odra Malczyce	7	15	22-12
3.	Bór Oborniki Śl.	5	12	17-7
4.	Pogoń Miękinia	7	12	15-18
5.	KP BRZEG DOLNY	6	11	13-7
6.	ODRA LUBIĄŻ	7	11	11-7
7.	Zorza Pęgów	7	11	7-10
8.	LZS Brzeźno	7	10	8-18
9.	Orla Korzeńsko	7	9	22-20
10.	Zjednoczeni Szczepanów	6	9	11-10
11.	Mechanik II Brzezina	7	7	7-7
12.	Czarni Białków	6	4	12-20
13.	Orzeł Bukówek	7	4	9-23
14.	Dolpasz Skokowa	6	3	9-21

Z Orzeszkowa żaden konkurent nie wyjechał w pełni usatysfakcjonowany, zaś wszyscy goszczący jesienią w Brzezinie mogli czuć pełnię szczęścia, ponieważ jesienią nie było ekipy, która z murawy Mechanika nie *podniosłaby* kompletu punktów. Na *obcych* boiskach natomiast mocno na swój przyszły awans pracowali oborniczanie, notując komplet pełnych futbolowych sukcesów.

TABELA KLASY A - grupa 1. - WYJAZD

1.	Bór Oborniki Śl.	8	24	36-5
2.	KP BRZEG DOLNY	7	16	20-8
3.	Orla Korzeńsko	6	13	17-10
4.	ODRA LUBIĄŻ	6	13	9-7
5.	Pogoń Miękinia	6	12	12-11
6.	Odra Malczyce	6	11	11-7
7.	Zjednoczeni Szczepanów	7	10	22-15
8.	VICTORIA ORZESZKÓW	7	10	17-17
9.	Czarni Białków	7	5	9-19
10.	Zorza Pęgów	6	4	10-19
11.	Dolpasz Skokowa	7	4	7-23
12.	LZS Brzeźno	6	3	4-11
13.	Orzeł Bukówek	6	3	9-17
14.	Mechanik II Brzezina	6	0	7-17

Biblioteka Uniwersytecka we Wrocławiu

W tym momencie możemy *zatrzymać się* na chwilę przy ostatnim z naszych reprezentantów, gdyż na miano najbardziej efektywnej ekipy zapracowali wiosną piłkarze z Lubiąża. Zespół Odry nie odnosił spektakularnych zwycięstw (najwyższe **3-1**), ale grał na tyle efektywnie, że wciąż mocno trzyma się ligowej czołówki. W jesiennych rozgrywkach lubiążanie zgromadzili na swoim koncie **24** *oczka*, a w rozegranych spotkaniach zdobyli zaledwie **20** bramek, czyli każde trafienie *ważyło* **1,2** punktu. Dla porównania - przeliczając wartość każdego gola liderujących rozgrywkom oborniczanom uzyskalibyśmy wynik **0,66** *oczka* za trafienie, czyli efektywność zawodników Boru była dwukrotnie niższa, choć skuteczność i efektowność z całą pewnością dostarczyły ich kibicom znacznie więcej radości, niż *wyrachowanie* lubiążan.

W rozgrywkach 1.grupy klasy A spotkali się reprezentanci powiatów średzkiego (6), trzebnickiego (5) oraz wołowskiego (3). Z uwagi na najmniej liczną reprezentację nasi przedstawiciele zdobyli w sumie tylko **77** punktów, zaś drużyny z powiatu średzkiego **92**, a w powiatowej klasyfikacji zwyciężyli reprezentanci Trzebnicy z dorobkiem **93** *oczek*. Przeliczając jednak ogólny dorobek na pojedynczego przedstawiciela wychodzi na to, że zdecydowanie najskuteczniejsi byli *wołowianie* ze średnią **25,6** punktu na powiatowego reprezentanta, potem *trzebniczanie* - **18,6** i średczanie - **15,3**.

LIGOWI KANONIERZY

Pierwsza jesienna bramka padła na murawie boiska w Malczycach, ale już po 1.kolejce przysłowiową żółtą koszulkę lidera ligowych snajperów przywdział **Tomasz Wasiak** z obornickiego Boru, który w Bukówku aż **5** razy zaskoczył golkipera tamtejszego Orła, ustanawiając w ten sposób indywidualny ligowy rekord. Obornicki napastnik swoim strzeleckim talentem błysnął jeszcze w pojedynkach przeciwko Victorii Orzeszków (**4-2**) oraz w Miękini (**vs.** *Pogoń* ***0-10***), zapisując w tych grach na swoim koncie *hat-tricka*. Oprócz jesiennego lidera klasyfikacji strzelców do grupy zawodników, którzy w jednym meczu zdobywali po 3 gole, w 1.rundzie zapisali się jeszcze: pęgowianin **Łukasz Włodarczyk** (**vs.** *Dolpasz Skokowa* ***4-2***), **Marcin Antoniak** z Orli Korzeńsko (**vs.** *KP Brzeg Dolny* ***5-2***), orzeszkowianin **Marcin Berestecki** (**vs.** *KP Brzeg Dolny* ***4-2***), **Dawid Szczerba** z Odry Lubiąż (**vs.** *Orzeł Bukówek* ***3-1***), **Gabriel Wiktorowski** z Pogoni Miękina (**vs.** *Orla Korzeńsko* ***4-2***), malczyczanin **Piotr Zieliński** (**vs.** *Zorza Pęgów* ***6-1***), **Kamil Miłkowski** z Victorii (**vs.** *Zorza Pęgów* ***5-3***), a na podwójne wyróżnienie zasłużył **Piotr Gałek** z Odry Malczyce, który w konfrontacji z Orłem Bukówek (**6-3**) zapisał na swoim koncie *hat-tricka*, a potrzebował do tego zaledwie 17 minut.

Spośród **329** piłkarzy, którzy zagrali jesienią na boiskach 1.grupy klasy A, przynajmniej raz na listę strzelców wpisało się **135** zawodników (41%), a ich bramkowa zdobycz zamknęła się ogólną liczbą **365** goli, co dało średnią **1,10** na każdego z futbolistów i **2,70** jeśli wszystkie trafienie dzielić tylko pośród *strzelców*. Bardzo mocno ponad tę przeciętną wybił się wspomniany wyżej napastnik Boru, który z liczbą **22** trafień zdecydowanie przewodzi ligowej klasyfikacji snajperów. Sporą do niego stratę mają uzupełniający *strzeleckie pudło* dwaj orzeszkowianie - M. Berestecki i K. Miłkowski, których umiejętności na przedpolu bramki rywali poznaliśmy w poprzednich sezonach, a minionej jesieni potwierdzili oni tylko swoje talenty.

SNAJPERZY - WIOSNA		
Tomasz Wasiak	**Bór Oborniki Śl.**	**22**
Marcin Berestecki	**Victoria Orzeszków**	**11**
Kamil Miłkowski	**Victoria Orzeszków**	**11**
Krzysztof Naskręt	Odra Malczyce	9
Marcin Palej	Orla Korzeńsko	9
Gabriel Wiktorowski	Pogoń Miękinia	8
Piotr Gałek	Odra Malczyce	8
Bartosz Przybyła	Pogoń Miękinia	7
Bartosz Skóra	Zjednoczeni	7
Damian Bąkowicz	**KP Brzeg Dolny**	**7**

Bardzo istotną kwestią w wielu wyrównanych pojedynkach jest *otwarcie* ich rezultatu. Jeśli zespół strzelał gola jako pierwszy, to **59** (78%) spotkań spośród wszystkich, których wynik był rozstrzygnięty na korzyść którejś ze stron, kończyło się jego zwycięstwem, a tylko w **17** (22%) przypadkach przegranym na starcie udawało się odwrócić losy meczu. Najbardziej spektakularną *pogoń* za wynikiem mieliśmy na finiszu rundy w Orzeszkowie, kiedy to drużyna Victorii po nieco ponad pół godzinie gry przegrywała z pęgowianami różnicą 3 goli, ale ostatecznie to gospodarze po końcowym gwizdku mogli cieszyć się ze zwycięstwa (**5-3**).

Mimo orzeszkowskiej *remontady* nie ulega więc kwestii, iż szybkie zdobycie bramki *otwierało* drogę do końcowego sukcesu, a najszybciej szansę taką dawali swojej drużynie jesienią **Paweł Kauch** z korzeńskiej Orli (**vs.** *Czarni Białków* ***6-6***) oraz **Mariusz Kargol** ze Zjednoczonych Szczepanów (**vs.** *Orzeł Bukówek* ***6-1***), ale po golach w 2.minutach wymienionych wyżej spotkań do końcowej stacji z napisem *Zwycięstwo* ostatecznie dojechali tylko szczepanowianie.

Nie wszystkie trafienia przynosiły ich autorom sportową radość, gdyż w ogólnej liczbie goli niespełna 2% stanowią trafienia samobójcze, których jesienią oglądaliśmy **6**. Jako pierwszy na tę krótką listę wpisał się już w 1.kolejce **Zbigniew Palej** z Korzeńska, a jego gol wprawdzie nie przesądzał o losach konfrontacji Orli z orzeszkowską Victorią (**5-6**), ale z całą pewnością był istotnym elementem porażki gospodarzy.

MŁODOŚĆ *vs.* DOŚWIADCZENIE

Rozgrywki na niższych poziomach zawsze są szansą na wejście w *tryby* seniorskich rozgrywek futbolowej młodzieży. Poprzeczka sportowych wymagań zawieszona jest bowiem na dość rozsądnym poziomie, a w niektórych ekipach spotkań można zawodników z bogatymi doświadczeniami z wyższych szczebli piłkarskiej rywalizacji. Jednak nie wszystkie ekipy z równą odwagą umieszczają w swoich składach nastolatków, których w minionej rundzie obejrzeliśmy w sumie **52** (17%). Najmłodszym w tym gronie był **Sebastian Seredyński** z Orła Bukówek, który w sierpniu poprzedniego roku ukończył 15 lat, zespołem zaś, którego istotnym elementem stała się *młoda gwardia* okazał się skokowski Dolpasz, w którego kadrze znalazło się aż **11** nastolatków (45%). Miejsce na liście piłkarzy danej drużyny nie jest jednak równoznaczne z rolą, jaką poszczególni gracze odgrywają w zespole, a trochę więcej *światła* na tę kwestię rzuca klasyfikacja *PRO Junior System*, w której jesienią najwięcej rankingowych *oczek* - zyskiwanych dzięki minutom spędzanych przez nastolatków na murawie w realnej walce o ligowe punkty, zdobyli reprezentanci lubiąskiej Odry (4.959pkt.).

Najliczniejszą grupą - co oczywiście nie może być niespodzianką, kiedy średni wiek zawodnika klasy A wyniósł jesienią **27,92**, byli piłkarze pomiędzy 20. a 30.rokiem życia, których zobaczyliśmy na boiskach **151** (46%). Grupa futbolistów mających na karku po 3.*krzyżyku* liczyła **89** (27%) graczy, zaś tych po *czterdziestce* znalazło się **33** (10%). Jak już wyżej wspomniano - najmłodszym ligowcem był 15-latek z Bukówka, a z najstarszym uczestnikiem rozgrywek dzieliła go różnica przynajmniej dwóch piłkarskich pokoleń (37 lat), gdyż w barwach Zorzy Pęgów jesienią kolejne futbolowe doświadczenia wciąż zbierał 52-letni **Piotr Michalewski**. Pęgowianie okazali się zresztą najstarszą ekipą w rywalizacji, a młodsi od nich średnio o ponad 7 lat okazali się piłkarze z Lubiąża.

1.	**ODRA LUBIĄŻ**	**23,47**
2.	Dolpasz Skokowa	24,45
3.	Odra Malczyce	25,36
4.	**KP BRZEG DOLNY**	**25,52**
5.	Orla Korzeńsko	27,29
6.	Czarni Białków	28,23
7.	Bór Oborniki Śl.	28,54
8.	LZS Brzeźno	28,81
9.	Mechanik II Brzezina	29,00
10.	Pogoń Miękinia	29,26
11.	Orzeł Bukówek	29,40
12.	**VICTORIA ORZESZKÓW**	**30,33**
13.	Zjednoczeni Szczepanów	30,54
14.	Zorza Pęgów	30,73

Z powyższego zestawianie widać, że duży zastrzyk świeżej krwi nie zawsze przynosi wynik na boisku, a w środku *wiekowego* rankingu plasują się oborniczanie, którzy zdecydowanie wygrali jesienną rywalizację. Sposobem na sukces jest więc umiejętne przemieszanie młodości i doświadczenia, ale poza tym, że nie jest sprawą łatwą dobranie właściwych *proporcji*, to jeszcze - nie zawsze ma się możliwość doboru właściwego *materiału*.

BEZ PARDONU

Bez względu na wiek i futbolowe doświadczenie każde zagranie zawodnika na murawie podlega ocenie - kolegów, rywali, kibiców, trenerów lub sędziego i ma to swoje konsekwencje. W tym momencie podsumowania zajmiemy się następstwami, jakie wynikają dla piłkarzy z oceny ich zachowań przez arbitrów.

Futbolowa rywalizacja - bez względu na poziom i stawkę pojedynku, zawsze budzi emocje, a ich zbyt duże natężenie często prowadzi do niepotrzebnego zaostrzenia rywalizacji, na który receptą są żółte i czerwone argumenty w sędziowskich kieszeniach. W jesiennych spotkaniach arbitrzy korzystali z nich **310** razy, pokazując grupie **150** piłkarzy **282** żółte i **28** czerwonych kartek. Pierwszy na liście *żółtej* znalazł się **Paweł Bożykowski** (Orla Korzeńsko, zaś jego klubowy kolega **Mateusz Kmita** i orzeszkowianin **Krzysztof Partyka** z czerwonymi kartonikami zakończyli inauguracyjny pojedynku obu ekip, a później gracze Victorii kontynuowali swoją *kartkową* passę.

Najwięcej bowiem pracy piłkarski rozjemca miał 2 września (2.kolejka) właśnie w Orzeszkowie, gdzie ekipa jednego z naszych reprezentantów zremisowała z malczycką Odrą (**2-2**), a w trakcie tego piłkarskiego spektaklu żadna ze stron nie oszczędzała kości rywali, w czego wyniku arbiter pokazał aż **12** żółtych kartek, z których 5 obejrzeli gospodarze. Tamta seria spotkań obfitowała zresztą w *ostre* widowiska, gdyż we wszystkich **7** spotkaniach sędziowie pokazali **32** żółte kartki, co dało średnią **4,57** upomnienia na konfrontację, średnia całej rundy wyniosła zaś **3,56**.

Wspomniana wyżej średnia mocno obniżyła się po **5** pojedynkach, w których sędziowie nie pokazali zawodnikom ani jednego upomnienia. Liderujący klasyfikacji *fair-play* piłkarze z Białkowa byli stroną jednego z nich (**vs.** *Victoria Orzeszków* ***1-3***), zaś w dwóch tego typu spektaklach uczestniczyli gracze z Brzeźna i Lubiąża - oprócz bezpośredniego starcia obu drużyn (**3-1** dla Odry) pierwsi z wymienionych w pełnej zgodzie z przepisami walczyli w meczu przeciwko obornickiemu Borowi (**0-6**), zaś lubiążanie oszczędzali zdrowie rywali w Bukówku (**3-1**). Do zespołu Odry należy zresztą jesienny rekord, jeśli liczyć nieprzerwany czas gry bez żadnego upomnienia, gdyż lubiążanom udało się to przez **429** minut - od żółtego kartonika **Patryka Waniasa** w Białkowie (**3-1**), derby z dolnobrzeskim KP (**1-1**), wspomniane wyżej starcia z rywalami z Bukówka i Brzeźna, zwycięstwo w Brzezinie (**1-0**), aż do 57.minuty i kartki dla **Krystiana Sołowskiego** w zwycięskim meczu z miękińską Pogonią (**2-0**).

RANKING FAIR-PLAY - SEZON				
1.	Czarni Białków	11	0	11
2.	Bór Oborniki Śl.	12	1	15
3.	**ODRA LUBIĄŻ**	**13**	**1**	**16**
4.	**KP BRZEG DOLNY**	**14**	**2**	**20**
5.	Zjednoczeni Szczepanów	18	1	21
6.	Odra Malczyce	23	0	23
7.	Zorza Pęgów	19	2	25
8.	LZS Brzeźno	19	2	25
9.	Orzeł Bukówek	24	1	27
10.	Mechanik II Brzezina	23	3	32
11.	Dolpasz Skokowa	26	2	32
12.	**VICTORIA ORZESZKÓW**	**24**	**3**	**33**
13.	Orla Korzeńsko	25	4	37
14.	Pogoń Miękinia	31	6	49

Miejsce, drużyna, kartki żółte/czerwone, punkty (ż-1, cz-3).

Indywidualnie najwięcej *oczek* w żółto-czerwonym rankingu zebrał **Piotr Haczkiewicz** z Miękini, który oprócz **5** żółtych kartoników obejrzał dwukrotnie upomnienia *poważniejszej* barwy.

Rzucając na zakończenie lekko okiem na występy naszych reprezentantów można chyba stwierdzić, że choć jesienią nie wszystko i wszystkim się udało, to jednak dla ekip z powiatu wołowskiego była to udana runda. Nie rozgrywek nie zdominowali dolnobrzeżanie, choć przed pierwszym gwizdkiem arbitra wydawało się, że mają po temu wszystkie atrybuty. Choć w trakcie zmagań dopadł ich kryzys, to jednak na finiszu rywalizacji - szczególnie na boisku w Pęgowie w konfrontacji z obornickim Borem pokazali, że wiosną zamierzają walczyć o najwyższe cele i choć na półmetku tego futbolowego wyścigu mają do lidera dość sporą stratę, to w zbliżającej się piłkarskiej batalii nie stoją na z góry przegranej pozycji.

Dolnobrzeżanie walczą o powrót na przynależne im w dolnośląskiej piłce miejsce, zaś ekipy z Orzeszkowa i Lubiąża w pewien sposób ugruntowują swoją pozycję na A-klasowym przyczółku. W poprzednim sezonie przez wiele tygodni obie drużyny balansowały na granicy linii degradacyjnej, ale ostatecznie udało im się zachować ligowy byt. W minionej rundzie Victoria i Odra uczyniły spory progres i należy mieć nadzieję, że trend ten utrzymany zostanie również wiosną.

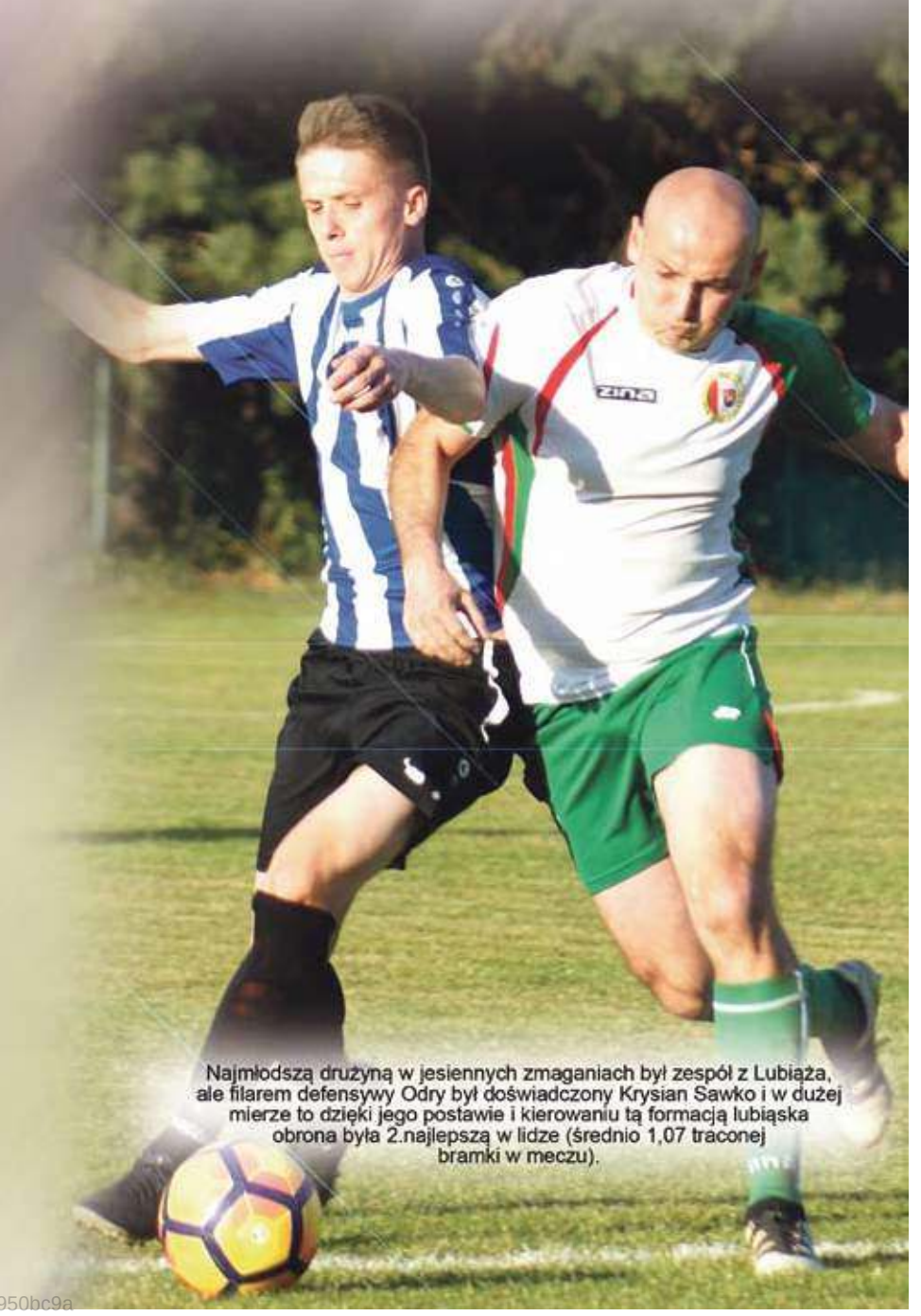

Najmłodszą drużyną w jesiennych zmaganiach był zespół z Lubiąża, ale filarem defensywy Odry był doświadczony Krysian Sawko i w dużej mierze to dzięki jego postawie i kierowaniu tą formacją lubiąska obrona była 2.najlepszą w lidze (średnio 1,07 traconej bramki w meczu).

WOŁOWSKA LIGA FUTSALU

W barwach wołowskiego MKP domeną Szymona Czyżowicza jest gra w defensywie, ale w zmaganiach na hali z 12 trafieniami jest największą *armatą* w kadrze liderującego rywalizacji zespołu *Everybody*.

Rewanżowa seria spotkań w zmaganiach wołowskiej halowej ligi rozpoczęła się od widowiska, którego głownymi bohaterami były *Mlekołaki* oraz zawodnicy i oczywiście kibice *Juszki*. Zdecydowanym faworytem tego pojedynku byli krzelowianie i choć po końcowym gwizdku rzeczywiście schodzili z parkietu bogatsi o komplet punktów, to zwycięstwo z rankingowym *outsiderem* kosztowało jednak trochę nerwów. Mecz rozpoczął się bowiem od trafienia **Marka Leśniewskiego**, który później zresztą dalej grał główną rolę w szeregach *Juszki*, zapisując na swoim koncie *hat-trick*. Po drugiej stronie futbolowej barykady znalazł się jednak godny rywal w osobie lidera ligowych strzelców **Dominika Chylaka**, który w sobotnim meczu do swojego dorobku z 1.rundy (13 goli) dorzucił kolejne 4 trafienia, prowadząc w ten sposób ekipę *Mlekołaków* do ważnego zwycięstwa.

Dla zespołu *Ramie w Ramie* konfrontacja z dolnobrzeską drużyną pod nieco mylącą banderą *Zpowyłamywanymi nogami* była bodaj ostatnią okazją, aby mimo wcześniejszych niepowodzeń nie *wypaść* z batalii o czołowe lokaty. Ich rywale jednak także nie przebrnęli bez *błędów* przez 1.rundę, więc dla obu *teamów* sobotni mecz miał duże znaczenie. Jako pierwszy w tym spotkaniu na listę strzelców wpisał się **Mateusz Urbaniak** i choć pierwsza odsłona zakończyła się rezultatem remisowym (**1-1**), to potem prym na parkiecie wiedli już niepodzielnie dolnobrzeżanie, *odjeżdżając* konkurencji na dystans trzech trafień (**4-1**). W końcówce mieliśmy futbolową wymianę ciosów, ale nie wpłynęła ona znacząco na końcowe rozstrzygnięcie.

Już na starcie rewanżowej rundy spotkań doszło do konfrontacji na szczycie ligowego rankingu, w którym liderujący wyścigowi do zwycięstwa zespół *Everybody* starł się z zawodnikami *Piłkarskiego Pokera*, zajmującym po 1.serii 2.lokatę. Końcowy wynik nie budzi wprawdzie wątpliwości, ale zanim wicelider *pękł*, to przez długie minuty dotrzymywał kroku rywalom, którzy na przerwę schodzili tylko z minimalną zaliczką (**1-0**). W drugiej odsłonie zawodnicy *Everybody* pokazali jednak, że zajmowana przez nich pozycja w tabeli nie jest dziełem przypadku i zrobili pewny krok w stronę ostatecznego zwycięstwa w rozgrywkach.

JUSZKA WOŁÓW	3
MLEKOŁAKI	5

Bramki: M. Leśniewski (3) oraz D. Chylak (4), M. Pukała.

RAMIE W RAMIE	4
ZPOWYŁAMYWANYMI…	6

Bramki: M. Urbaniak (3), M. Socha oraz P. Włodarczewski (2), K. Rybski (2), J. Mazur, M. Wojtyło.

EVERYBODY	5
PIŁKARSKI POKER	1

Bramki: S. Czyżowicz (2), M. Malinowski, P. Janus, K. Włodarczyk oraz W. Drozdowski.

TABELA				
1.	Everybody	7	16	37-18
2.	Mlekołaki	7	13	37-22
3.	Pewniaczki	6	12	27-19
4.	Zpowyłamywanymi…	7	12	32-26
5.	Piłkarski Poker	7	12	20-23
6.	Ramie w Ramie	7	6	32-30
7.	Juszka Wołów	7	0	16-63

Do zakończenia rozgrywek coraz bliżej, a w grze o najwyższe trofeum wciąż pozostaje aż 5 zespołów, co oznacza, że praktycznie co tydzień będziemy mieli przynajmniej jedno ważne rozstrzygnięcie. W **9.**kolejce (12 stycznia) kibiców halowego futbolu czekają następujące spektakle (w nawiasach wyniki z 1.rundy): *Zpowyłamywanymi nogami* ***vs.*** *Juszka Wołów* (**11-0**); *Mlekołaki* ***vs.*** *Everybody* (**1-1**); *Piłkarski Poker* ***vs.*** *Pewniaczki* (**2-1**).

Po 5.kolejce w rankingu dolnobrzeskiej ligi zaszły tylko kosmetyczne zmiany i pierwsza seria pojedynków w roku 2019 nie przyniosła niespodziewanych rozstrzygnięć. Już w pierwszym pojedynku liderujący rywalizacji *Spartanie* bez żadnych problemów poradzili sobie z *Bratankami*, którzy mimo ambitnej postawy nie potrafili zatrzymać ofensywy lidera, z wiodącym w niej prym **Sebastianem Saweczko**, zapisującym na swoim koncie w tym spotkaniu *hat-trick'a*. Dystansu do najgroźniejszego rywala w walce o końcowe zwycięstwo nie stracili w niedzielę piłkarze ekip z kolejnych pozycji ligowego rankingu, a najwięcej emocji dostarczyło kibicom starcie dolnobrzeskiego *KS* z *FC GZPW*, gdyż o końcowym rezultacie zamykającego kolejkę spotkania zadecydowało jedno trafienie. Dużo sprawniej poszło zawodnikom z zespołu *Young Rebels* oraz *Herosom*, którzy zdecydowanie ograli swoich konkurentów. Mimo wcześniejszych niepowodzeń z listy ewentualnych pretendentów do mistrzowskiego tytułu trudno już skreślać piłkarzy *Bako-Budu* i *Air Products*, gdyż w ostatniej serii spotkań obie ekipy błysnęły skutecznością i uzupełniają tę część ligowej klasyfikacji, w której znajdują się zespoły nie tylko z aspiracjami do ostatecznego triumfu, ale i z realnymi nadziejami na jego osiągnięcie.

SPARTA 1906	6
BRATANKI	0

Bramki: S. Saweczko (3), D. Gonek, P. Szustak, T. Szczurek.

AA	2
YOUNG REBELS	8

Bramki: M. Hańczyk (2) oraz M. Czyżowicz (3), M. Taurogiński, A. Gregoraszczuk, O. Samborski, S. Węglarz.

ORŁY	2
BAKO-BUD	6

Bramki: K. Strzębski, N. Śledź oraz D. Smoliński (2), M. Andronyk, Ł. Leja, P. Wielowski, M. Zbrzeski.

AC PAJACE	2
AIR PRODUCTS	6

Bramki: K. Baran, M. Racki oraz A. Łubkowski (3), W. Biruk (2), T. Woś.

KP BRZEG DOLNY	0
HEROSI	6

Bramki: D. Uść (3), P. Ignasiak (2), K. Dziubiński.

KS BRZEG DOLNY	3
FC GZPW	2

Bramki: P. Waigner (2), D. Koreń oraz T. Klewek, K. Rybski.

TABELA				
1.	Sparta 1906	5	15	27-4
2.	Young Rebels	5	13	21-11
3.	Herosi	5	12	20-6
4.	KS Brzeg Dolny	5	12	18-9
5.	Air Products	5	10	22-14
6.	Bako-Bud	5	9	24-14
7.	FC GZPW	5	4	13-16
8.	Orły	5	4	14-19
9.	AC Pajace	5	4	12-21
10.	KP Brzeg Dolny	5	4	12-22
11.	Bratanki	5	0	7-28
12.	AA	5	0	8-34

TENIS STOŁOWY
JEST FORMA

W sobotę pierwszy mecz 2.rundy rywalizacji na poziomie 2.ligi rozegrali tenisiści stołowi wołowskiej Wolavii. Przy własnych stołach spotkali się oni z konkurentami z Głoski, którzy w tym sezonie delikatnie stwierdzając - nie zachwycają.W pierwszej serii singlowych starć najmniejszych szans swoim konkurentom nie dali **Michał** i **Wojciech Walenccy**, a potem kolejne meczowe oczko do dorobku gospodarzy dorzucił **Piotr Mielko**. Najtrudniejszą sportową przeprawę na tym etapie pojedynku miał **Damian Źródło**, który po bardzo zaciętej, 5-setowej walce w dramatycznym tie-break'u musiał ustąpić pola rywalowi. W pojedynkach deblowych wołowianie stracili zaledwie seta i po tym rozdziale sobotniej konfrontacji stało się jasne, ze co najmniej punkt pozostanie przy naszej drużynie, ale podział punktów w żadnym wypadku nie był celem gospodarzy, którzy bardzo szybko rozwiali resztkę ewentualnych wątpliwości. Kolejne singlowe zwycięstwa duetu Walenckich przechyliły szalę zwycięstwa na korzyść naszego zespołu, a w ostatniej serii starć pojedynczych obie ekipy podzieliły się punktami.

WOLAVIA WOŁÓW
- Odra II Głoska 8-2

Punkty: M. Walencki (2,5), W. Walencki (2,5), P. Mielko (1,5), D. Źródło (1), **Bartosz Kasperek** (0,5).

2.LIGA PODGRUPA A				
1.	ZKS IV Zielona G.	11	19	+46
2.	ZKS III Zielona G.	11	18	+44
3.	LZS Raszówka	11	17	+20
4.	AZS Uniw. Zielona G.	11	15	+14
5.	WOLAVIA WOŁÓW	12	16	+26
6.	KTS Wolbromek	11	13	+18
7.	Marten Ciechów	11	12	+12
8.	AZS UE Wrocław	11	10	-6
9.	TS Zaręba	11	5	-22
10.	Orion Bukowice	11	5	-46
11.	Warta II Kostrzyn	11	2	-52
12.	Odra II Głoska	12	2	-54

Po świąteczno-noworocznej przerwie wołowscy tenisiści są nadal w formie, co lider Wolavii M. Walencki potwierdził także dzień później, kiedy to przy dolnobrzeskich stołach był jednym z najlepszych zawodników 3.WTK w grupie seniorów. Do styczniowej rozgrywki przystąpiło 19 zawodniczek oraz 57 tenisistów i w obu grupach nasi reprezentanci mogli liczyć na sukcesy.

Wspomniany wyżej wołowianin pewnie kroczył od zwycięstwa do zwycięstwa i dopiero w półfinałowej rywalizacji trafił na rywala, który zmusił go do maksymalnego wysiłku. Ciechowianin **Andrzej Furman** miał w dolnobrzeskim turnieju nieco więcej sportowego szczęścia i najpierw w *tie-break'u* pokonał naszego reprezentanta, a potem już po jednostronnym finale zapewnił sobie zwycięstwo w całym turnieju. W pojedynku o 3.lokatę M. Walencki zapisał na swoim koncie kolejne zdecydowane zwycięstwo i ostatecznie stanął na najniższym stopniu podium. Oprócz tego tenisisty w 3.WTK udział wzięli jeszcze inni wołowianie: **Paweł Kurzac** (**6.**miejsce), W. Walencki (7), **Kacper Włodarczyk**, D. Źródło (obaj 33-48), **Karol Kalisz** i **Jakub Staszczyk** (obaj 49-57) oraz reprezentant gospodarzy **Zbigniew Kot** (25-32).

Swoich sympatyków w trakcie niedzielnej rozgrywki nie rozczarowały także dolnobrzeskie *Diablice*, a czołowe pozycje podzieliły one z zawodniczkami lubińskiego Zagłębia. W finale rozgrywki doszło do swoistego rewanżu za przedświąteczne ligowe spotkanie, w którym oba kluby podzieliły się punktami, gdyż o zwycięstwo rywalizował **Elżbieta Kwiatkowska** z **Pauliną Knyszewską**. W grudniowej konfrontacji lepsza okazała się zawodniczka Rokity, ale tym razem rywalka wzięła rewanż i to ona stanęła na najwyższym stopniu podium. Rywalizacja o 3.lokatę również toczyła się na dolnobrzesko-lubińskiej osi, a wyższość *miedziowej* tenisistki w tym starciu musiała uznać Milena Chrabąszcz, która ukończyła styczniową imprezę na 4.pozycji. A oto miejsca naszych pozostałych zawodniczek:

6.	A. Wiśniewska	Rokita
10.	L. Przybył	Rokita
13-14.	N. Ossowska	Rokita
15-16.	M. Draczyńska	Rokita
	A. Sowa	Rokita
17-19.	A. Ulatowska	Wolavia
	M. Kubera	Wolavia
	N. Skawińska	Wolavia

REKLAMA

eprasa.pl 6a495bbc9a

PRZETARGI * PRZETARGI * PRZETARGI

BURMISTRZ GMINY WOŁÓW

informuje, że na stronach internetowych Urzędu Miejskiego w Wołowie www.wolow.pl oraz www.bip.wolow.pl zamieszczono ogłoszenia o przetargach nieograniczonych na sprzedaż nieruchomości

Położenie	Nr i powierzchnia działki, przeznaczenie w MPZP	Data przetargu	Termin wpływu wadium	Cena wywoławcza
Wołów, rejon ul. E. Orzeszkowej	Działka nr 216/3 Am 48 o pow. 0,0227ha, w MPZP – teren zieleni parkowej	14.02.2019	08.02.2019	3.600,00 zł.
Wołów, rejon ul. E. Orzeszkowej	Działka nr 216/4 Am 48 o pow. 0,0156 ha, w MPZP – teren zieleni parkowej	14.02.2019	08.02.2019	2.500,00 zł.
Wołów, rejon ul. E. Orzeszkowej	Działka nr 216/5 Am 48 o pow. 0,0149ha, w MPZP – teren zieleni parkowej	14.02.2019	08.02.2019	2.500,00 zł.
Wołów, rejon ul. E. Orzeszkowej	Działka nr 216/6 Am 48 o pow. 0,0139ha, w MPZP – teren zieleni parkowej	14.02.2019	08.02.2019	2.500,00 zł.
Wołów, rejon ul. E. Orzeszkowej	Działka nr 216/7 Am 48 o pow. 0,0154ha,w MPZP – teren zieleni parkowej	15.02.2019	08.02.2019	2.500,00 zł.
Wołów, rejon ul. E. Orzeszkowej	Działka nr 216/8 Am 48 o pow. 0,0159ha, w MPZP – teren zieleni parkowej	15.02.2019	08.02.2019	2.500,00 zł.
Wołów, rejon ul. E. Orzeszkowej	Działka nr 216/9 Am 48 o pow. 0,0205ha, w MPZP – teren zieleni parkowej	15.02.2019	08.02.2019	3.300,00 zł.
Wołów, rejon, ul. E. Orzeszkowej	Działka nr 216/10 Am 48 o pow. 0,0447ha, w MPZP – teren zieleni parkowej	15.02.2019	08.02.2019	7.200,00 zł.
Wołów, rejon, ul. E. Orzeszkowej	Działka nr 216/11 Am 48 o pow. 0,0459ha, w MPZP – teren zieleni parkowej	15.02.2019	08.02.2019	7.300,00 zł.
Krzydlina Mała	Działka nr 183 Am 4 o pow. 0,1342 ha, wMPZP – tereny zabudowy zagrodowej i mieszkaniowej jednorodzinnej	18.02.2019	12.02.2019	21.750,00 zł. + 23 % VAT
Krzydlina Mała	Działka nr 182 Am 4 o pow. 0,1421 ha, wMPZP - tereny zabudowy zagrodowej i mieszkaniowej jednorodzinnej	18.02.2019	12.02.2019	21.750,00 zł. + 23 % VAT
Gliniany	Działka nr 395/6 Am 1 o pow. 0,1390 ha, w MPZP - tereny zabudowy zagrodowej i mieszkaniowej jednorodzinnej	21.02.2019	15.02.2019	24.500,00 zł. +23% VAT

Z ogłoszeniami można zapoznać się na tablicach ogłoszeń Urzędu Miejskiego w Wołowie (Rynek 34) w przybudówce B Ratusza oraz w budynku głównym, w Wydziale Geodezji i Gospodarki Nieruchomościami – pokój nr 14 oraz na stronach www.wolow.pl , www.bip.wolow.pl. Informacje można również uzyskać telefonicznie pod numerem 71/319 13 15, 71/319 13 14.

BURMISTRZ GMINY WOŁÓW

informuje, że na stronach internetowych Urzędu Miejskiego w Wołowie www.wolow.pl, oraz www.bip.wolow.pl zamieszczono Wykazy nieruchomości przeznaczonych

do sprzedaży:

Miejscowość	Opis nieruchomości	Tryb zbycia	Termin na składanie wniosków przez osobymające pierwszeństwo w nabyciu do
Siodłkowice	dz. nr 146/8 Am1pow. 423 ha	Przetargowy	22.02.2019r.
Stary Wołów	dz. nr 228/17 Am1pow. 0,1130 ha wraz z udziałem 1/3 części w działce nr 228/18 Am1	Przetargowy	22.02.2019r.
Rataje	dz. nr 103/11 Am1 o pow. 0,1500 ha	Przetargowy	22.02.2019r.
Rataje	dz. nr 103/10 Am1 o pow. 0,1500 ha	Przetargowy	22.02.2019r.

Wykazy zostały również wywieszone na okres 21 dni na tablicach ogłoszeń Urzędu Miejskiego w Wołowie (Rynek 34) w przybudówce B Ratusza. Szczegółowe informacje można uzyskać w Wydziale Geodezji i Gospodarki Nieruchomościami – pokój nr 14, tel. 71/319 13 24, 71/319 13 14

BURMISTRZ GMINY WOŁÓW

informuje, że na stronach internetowych Urzędu Miejskiego w Wołowie www.wolow.pl, oraz www.bip.wolow.pl zamieszczono Wykazy nieruchomości przeznaczonych do dzierżawy:

Miejscowość	Nr działki, powierzchnia	Opis nieruchomości, cel dzierżawy	Termin wywieszenia wykazu od:
Wołów	dz. nr 15 AM 30pow. 0,3898ha	cele rolnicze – część działki	4.01.2019r
Wołów	dz. nr 16/48 AM 50pow. 1,1285ha	dzierżawyw częściach działki	4.01.2019r
Wołów	dz. nr 48/5 AM 29pow. 0,0447ha	ogródki przydomowe – dzierżawy w częściach działki	4.01.2019r

Wykazy zostały również wywieszone na okres 21 dni na tablicach ogłoszeń Urzędu Miejskiego w Wołowie (Rynek 34) w przybudówce B Ratusza. Szczegółowe informacje można uzyskać w Wydziale Geodezji i Gospodarki Nieruchomościami – pokój nr 14, tel. 71/319 13 14, 71/319 13 45.

Co czwartek w KURIERZE GMIN
świeża porcja informacji

Przedłużenie terminu na wymianę kotłów opalanych paliwem stałym

Gmina Wołów wspólnie z sąsiednimi gminami z terenu Doliny Baryczy przystąpiła do przygotowania wspólnego wniosku o dotację na wymianę kotłów opalanych paliwem stałym (koks, węgiel, ekogorszek) na bardziej przyjazne środowisku źródła ciepła ze środków Unii Europejskiej. W ramach projektu możliwe będzie dofinansowania modernizacji systemów grzewczych (np. wymiana kotła, instalacji grzewczej) w lokalach mieszkalnych w budynkach wielorodzinnych oraz budynkach jednorodzinnych. Przewidujemy, że gdyby udało się uzyskać przez gminy taka dotacje to mieszkańcy będą mogli otrzymać dofinansowanie w maksymalnej wysokości nawet do 10 000 zł dla mieszkania w budynku wielorodzinnym do 20 000 zł dla budynku jednorodzinnego i ale nie więcej niż 70% wydatków poniesionych na inwestycję. Oczywiście w ostatecznej wersji wartości te mogą ulec zmianie.

Od 4.12.2018 r. chcielibyśmy aby mieszkańcy składali wstępne deklaracje udziału w projekcie. Deklaracje można złożyć za pośrednictwem internetu korzystając z adresu wolow.badanie.net lub w wersji papierowej na formularzu zgłoszenia.

Aby móc złożyć deklarację za pośrednictwem internetu w pierwszej kolejności musicie Państwo uzyskać hasło, które udostępni Państwu pracownik urzędu Miejskiego: **Pani Maria Liberda, 71 319 13 66, maria.liberda@wolow.pl.**

Formularz drukowany zgłoszenia dostępny jest w Urzędzie Miejskim w Wołowie w Punkcie Obsługi Klienta oraz Wydziale Ochrony Środowiska pok. 16. Wstępne deklaracja udziału w projekcie można będzie składać w terminie do **20.01.2019 r.**

Należy jednak pamiętać, że wypełnienie deklaracji nie gwarantuje uzyskania dotacji ale jest jedynie wstępem do zebrania danych do wniosku jakie gminy będą następnie składały o uzyskanie środków na realizację inwestycji.

Bez Państwa aktywnego udziału nie zrealizujemy projektu na terenie naszej gminy.

BURMISTRZ GMINY WOŁÓW

podaje do publicznej wiadomości

Wyciąg z ogłoszenia o IV ustnym przetargu nieograniczonym na sprzedaż nieruchomości położonej w Glinianach

Przedmiotem przetargu jest sprzedaż działki niezabudowanej położonej w **Glinianach nr 395/6 Am 1** o pow. 0,1390 ha. Księga Wieczysta nr KW WR1L/00029341/2.
W Miejscowym Planie Zagospodarowania Przestrzennego działka jest oznaczona symbolem **MNR/2** – zabudowa zagrodowa i mieszkaniowa jednorodzinna, w strefie ochrony konserwatorskiej zabytków archeologicznych „OW".
Forma zbycia – przeniesienie prawa własności.
Cena wywoławcza – 24.500,00 zł.
Do ceny wylicytowanej w przetargu zostanie doliczony podatek VAT w wysokości 23% .
Wadium – 2.500,00 zł.
Przetarg na sprzedaż ww. nieruchomości odbędzie się w dniu **21.02.2019 r. o godz. 11.00** w siedzibie Urzędu Miejskiego w Wołowie (Rynek 34, sala sesyjna).
Ogłoszenie o przetargu zostało wywieszone na tablicach ogłoszeń Urzędu Miejskiego w Wołowie w przybudówce B Ratusza i w budynku głównym, a także opublikowane na stronach internetowych Urzędu Miejskiego www.bip.wolow.pl oraz www.wolow.pl. Szczegółowe informacje można uzyskać w Wydziale Geodezji i Gospodarki Nieruchomościami – przybudówka B Ratusza, pokój nr 14, telefonicznie pod numerem 71/ 319 13 24, 71/ 319 13 14.

eprasa.pl/6a4950bc9a

OGŁOSZENIA DROBNE

Siedziba redakcji:
Wołów ul. Zwycięstwa 15
czynne - pn-pt. od 9.00 do16.00

JAK ZAMÓWIĆ OGŁOSZENIA:

na stronie www.kuriergmin.pl/ogłoszenia-drobne/

POCZTĄ	WYŚLIJ sms-em	e-mailem
„Kurier Gmin" 56-100 Wołów ul. Zwycięstwa 15	pod numer 76567 zaznaczając od OKG (spacja) treść ogłoszenia (6 zł + VAT, do 160 znaków)	sekretariat@kuriergmin.pl lub przyjź osobiście **tel. 71 319 79 18**

Numer konta: Bank BZWBK 68 1090 2516 0000 0001 1017 4118

USŁUGI

- Videofilmowanie, 602879746, 515276337.
- **Garaże blaszane, od 1.450 zł, bramy, tanie ogrodzenia metalowe, RATY! TRANSPORT GRATIS! www.dobryga-raż.pl, 627338830, 607680103.**
- **Cyklinowanie bezpyłowe, układanie parkietów, montaż listew przypodłogowych oraz paneli, 662302526.**
- Pranie dywanów i kanap aut. Usługi ogrodnicze. 535-679-346
- **POŻYCZKA NA DOWÓD. Bez zaświadczeń, minimum formalności. Zadzwoń. 71 727 6214**
- **Zapraszamy na kebab, kurczak z rożna. Godziny otwarcia: pn-pt 10-19. Brzeg Dolny Sienkiewicza 27 794788075**
- Planujesz remont mieszkania? Zadzwoń! 785748911

NIERUCHOMOŚCI

SPRZEDAM

- Sprzedam 4-pokojowe mieszkanie, Mojęcice, +48 573996259
- **działkę budowloną - Uskorz Mały 798530110**
- działki budowlane , nieuzbrojone. Wołów okolica Krzywy Wołów 500070922
- **Sprzedam lokal handlowo- usługowy 65m kw, Rynek 31, Wołów. 609 842 690**
- działkę budowlaną 10 arów, 50m od kąpieliska, teren niezalewowy, Wały Śl. 790203820
- Mieszkanie własnościowe na parterze w Lubiążu, 3pokoje, oddzielna kuchnia+piwnica.Do dyspozycji ogródek. Ogrzewanie Co. Mieszkanie ładne , słoneczne, do częściowego remontu. 604051686 lub 669602984
- Mieszkanie 2pokojowe, I piętro, Brzeg Dolny Fabryczna 504498549

WYNAJMĘ

- Momieszczenia na biura lub działalność usługową, Brzeg Dolny Naborowska 20. 790203820
- Do wynajęcia 3-pokojowe mieszkanie w Głosce.4km od Brzegu Dolnego. 781821223 Email: eta211@wp.pl
- mieszkanie dwupokojowe w Wołowie 721536546
- Lokal o powierzchni 27m2 w doskonałej lokalizacji, przy głównej ulicy w Wołowie, bez barier architektonicznych. Lokal posiada możliwości do prowadzenia każdej działalności (np. handel, usługi, gabinet, biuro). W lokalu jest węzeł sanitarny.
- Więcej informacji pod nr 505 066 657
- **Mieszkanie do wynajęcia, dwa pokoje, pierwsze piętro, umeblowane. Brzeg Dolny 600100632**

KUPIĘ

- Kupie auto do 1000zl 887862952

MOTORYZACJA

SPRZEDAM

- Sprzedam S-mx 2006/2007 , 237tyś przebiegu, 2,01 140km 693004559

KUPIĘ

- Kupię auto do 800 zł, 604317276.
- **Skup aut, najwyższe ceny, dojazd do klienta 693466561.**

SKUP AUT 693544030.

- SKUP AUT PO 2000 ROKU, szybka i uczciwa wycena, Konkurencyjne ceny. NIE PROWADZIMY złomowania 509-035-483 Email: kupie.auto@op.pl

RÓŻNE

SPRZEDAM

- **Drewno opałowe, kominkowe, 602718279.**
- **Sprzedam keyboard Casio WK 6600 stan idealny , użyty dosłownie kilka razy w warunkach domowych 608 096 071**
- **POŻYCZKA NA DOWÓD. Bez zaświadczeń, minimum formalności. Zadzwoń. 71 727 6214**
- drewno opałowe, akacja , dąb pocięte 150złm3. 724068787
- Piec CO nowy, 604120835.
- OKAZJA !! Roczna suczka Owczarek niemiecki krótkowłosy. Tanio 724150840
- Sprzedam ziarno kukurydzy 697156452

KUPIĘ

- **Kupię dęba tartacznego 511715004**
- Kupię ciągniki, przyczepy i maszyny rolnicze 602 811 423

PRACA

DAM PRACĘ

- Solid Security Sp. z o.o. poszukuje Pracowników porządkowych, Brzeg Dolny, tel. 606-615-699
- Zatrudnię pracownika na myjnie samochodową ręczną w Brzegu Dolnym tel 692692370
- Zatrudnię służącą , czas wolny i wynagrodzenie do uzgodnienia 606587176
- Zatrudnię krawcową 691636132 Email: basiaprocek@wp.pl

POMOC

- Grupa Anonimowych Alkoholików, Wołów pl. Szkolny 2, wtorek godz. 17.00, niedziela godz. 17:00, Ścinawa ul. Zgody 12 (salka katechetyczna), piątek godz. 17.00, tel. zaufania 71 321 21 24 od godz. 16:00.
- Pomoc weterynaryjna, tel. 071 319 03 78; 0606 46 97 97.
- Punkt Wspierania Rodzin, Rynek 18, Brzeg Dolny, GOSP. p. nr 2, wtorek 17.00–19.00, tel. 071 319 56 62, w. 19.
- Psycholog, Rynek 18, Brzeg Dolny, GOSP. p. nr 2, poniedziałek – piątek 16.00–20.00, tel. 071 319 56 62, w. 19.
- Poradnia Problemów Uzależnień, pon., wt. 7.30–13.30, śr., czw. 7.30–17.30, tel. 071 319 56 62.
- Gminna Komisja Rozwiązywania Problemów Alkoholowych w Wołowie, Centrum Profilaktyki Uzależnień, 56-100 Wołów, pl. Szkolny 2, tel. 071 389 14 95, e-mail: gkrpawolow@op.pl - inicjuje działania związane z profilaktyką i rozwiązywaniem problemów alkoholowych, - podejmuje czynności zmierzające do orzeczenia o zastosowaniu wobec osoby uzależnionej od alkoholu obowiązku poddania się leczeniu w zakładzie lecznictwa odwykowego, - opiniuje wnioski o wydanie zezwolenia na sprzedaż napojów alkoholowych. W Punkcie Konsultacyjnym Komisji dyżury pełnią: Pełnomocnik Burmistrza ds. Realizacji GPP i RPA – poniedziałki, wtorki, środy i piątki w godz. 9.30-12.30. Psycholog – poniedziałki od godz. 16.00-19.00., czwartki od godz. 15.00-18.00. Konsultant ds. uzależnień – środy od godz.16.00-19.00. Odbywają się spotkania: - Grupy terapeutycznej dla osób uzależnionych – w poniedziałki od godz. 17.00. - Grup AA – we wtorki i w niedziele od godz. 17.00. - Grupy Al–Anon w piątki w godz. 17.00-19.00.
- Poradnia Psychologiczno-Pedagogiczna w Brzegu Dolnym, ul. 1 Maja 1A, I piętro (dawny internat ZSZ), tel. 071 319 99 94, proponuje dzieciom, młodzieży, rodzicom i nauczycielom szeroką ofertę psychologiczną, pedagogiczną i logopedyczną, m.in. w zakresie: diagnozy, terapii, profilaktyki, poradnictwa, planowania kariery zawodowej. Wizyty BEZPŁATNE. Czynne od poniedziałku do piątku w godz. 8.00–15.00.
- Powiatowa Stacja Sanitarno-Epidemiologiczna w Wołowie, kontakt 071 389 28 56, po godzinach urzędowania oraz w dni wolne od pracy, telefon dyżurny – 0604 208 816.
- Grupa Anonimowych Narkomanów Grupa „Warriors", spotkania w niedzielę od 16:00 do 18:00 w 2. niedzielę miesiąca, miting otwarty, Brzeg Dolny, ul. Zwycięstwa 5 (wejście po prawej stronie) tel. kontaktowy 790491700.
- Fundacja Togatus Pro Bono, w ramach realizacji rządowego programu prowadzi w Powiecie Wołowskim punkt nieodpłatnej pomocy prawnej. Zlokalizowany jest w Wołowie, ul. Kościuszki 27 oraz w Brzegu Dolnym, ul. Rynek 18 Poniedziałek – Brzeg Dolny godz. 13.00-17.00 Wtorek – Wołów godz. 8.00 – 12.00 Środa – Wołów godz. 12.00-16.00 Czwartek – Brzeg Dolny godz. 11.00 – 15.00 Piątek – Brzeg Dolny godz. 11.00 – 15.00 71389

JESTEŚMY W WOŁOWIE
Salon Play
Rynek 25
tel. 730 733 700
PLAY
REKLAMA

Gabinet Weterynaryjny
„EUROVET"
www.eurovet.com.pl
Oferujemy:
- badanie laboratoryjne krwi i moczu (na miejscu),
- lecznictwo i profilaktyka,
- chirurgia,
- okulistyka i stomatologia,
- USG,
- zwierzęta egzotyczne i ptaki,
- czipowanie i paszporty,
- strzyżenie i zabiegi kosmetyczne.

Wojciech Poral specjalista chirurg 696 302 170
Krzysztof Franas 696 027 476
Wołów, ul. Poznańska 2
pon. - pt. 8:00-18:00
sob. 9:00-14:00
tel. 71/389 42 64
REKLAMA

Sala Weselna
Piwnica pod Wałami
Sala Weselna & Catering
Catering

Wesela Komunie Chrzciny Stypy Bankiety
Wołów ul. Koszarowa 1-3 tel. 884 816 191
REKLAMA

ZŁOMOWANIE POJAZDÓW
OSOBOWYCH, BUSÓW, CIĘŻAROWYCH ORAZ SPRZĘTU ROLNICZEGO
ZAŚWIADCZENIA DO WYREJESTROWANIA
WŁASNY TRANSPORT AUTOLAWETĄ

MACII
Stacja demontażu pojazdów
Czarkowo 19
64-125 Poniec
tel. 695 061 826
REKLAMA

AUTO – CZĘŚCI
RONDO
godz. otwarcia:
pon.-pt. 8.00-17.00
sob. 8.00-14.00
Wołów, ul. Trzebnicka 20
tel. 71 319 78 39
kom. 603 624 545
REKLAMA

ZŁOMOWANIE POJAZDÓW
Zapewniamy:
-transport
-zaświadczenie
-zwrot ważnego ubezpieczenia
-atrakcyjne ceny

tel.: 669-012-886, 603-886-997
REKLAMA

eprasa.pl 6a4950bc9a

LOKALNY BIZNES.

Avasatare - Taekwondo ITF

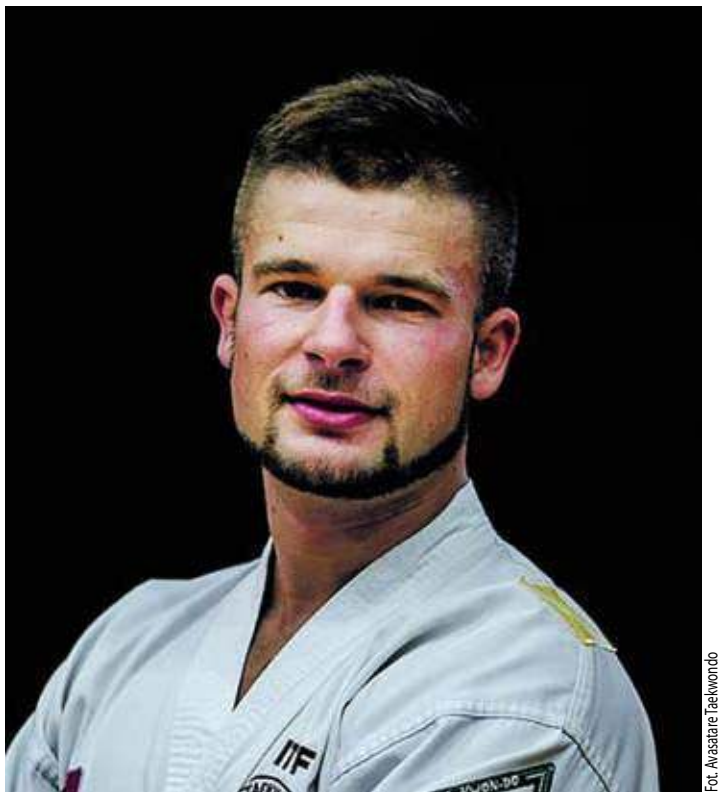

Fot. Avasatare Taekwondo

Kamil Uchnast - prezes klubu sportowego Avasatare Taekwondo

- Co zainspirowało Pana do otwarcia firmy?

- Avasatare to nie prywatna firma. To klub sportowy funkcjonujący w rejestrze stowarzyszeń. Jesteśmy licencjonowanym klubem Polskiego Związku Taekwon-do, nadktórym bezpośrednio czuwa Ministerstwo Sportu. Bierzemy czynny udział w systemie sportu młodzieżowego realizowanego przez Ministerstwo. Organizujemy obozy i startujemy w zawodach krajowych i zagranicznych. Kiedyś, jako młodziutki chłopak marzyłem o zdobyciu mistrzostwa świata w Taekwon-do. Każdego dnia trenowałem z całych sił by dogonić everest swoich marzeń. Doświadczenia w postaci krajowych i międzynarodowych zawodów,przewartościowywania swoich priorytetów by dostać się na szczyt wydrążyły skałę- zakochałem się w Taekwon-do. Możliwość zarażania swoją pasją innych, rozwijania dzieci i młodzieży w duchu sportu jest dla mnie realizowaniem życiowej drogi.

- Czym charakteryzują się zajęcia taekwondo?

- Największym wyzwaniem dla klubu sportowego jest zatrzymanie wychowanka w klubie przynajmniej na kolejne 10 lat. Koncentruję swoje działania nie tylko na prowadzeniu Taekwon-do, ale przede wszystkim na tworzeniu przestrzeni do rozwoju dla dzieci, młodzieży i dorosłych. Bycie wzorem dla członków Avasatare to nie tylko wspaniała przygoda, ale i wielka odpowiedzialność. Chcę, żeby sztuka walki i sport łączyły się w Avasatare z wychowaniem i budowaniem społeczności. Chcę razem z naszymi wychowankami budować miejsce, gdzie każdy znajdzie swoją przestrzeń do uczenia się, rozwoju, pokonywania ograniczeń. Podczas treningu jest dużo rozciągania, trenujemy koordynację ruchową, szybkość i kondycję. Treningi nastawione są nie tylko na kształtowanie sportowców, ale przede wszystkim na rozwój kompetencji zawodników, którzy będą wzorem dla innych oraz na kreowaniu i rozwijaniu odpowiednich postaw, ściśle związanych z zasadami. Taekwon-do stworzonymi przez założyciela Taekwon-do, generała Choi-hong Hi. Prowadzimy treningi w niedużych, niekomercyjnych grupach, których priorytetem jest ogólnie mówiąc Zdrowy duch w zdrowym ciele.

- Kto może korzystać z Państwa zajęć?

- Obecnie w Avasatare ćwiczy ponad 100 osób, z których najmłodsi mają 4 latka, a najstarsi ponad 50. Treść każdych zajęć jest przemyślana i zaplanowana, a w czasie zajęć jest modyfikowana zależnie od zmieniających się warunków. Nie ma tu miejsca na pośpiech. Zadania stawiane dzieciom i dorosłym muszą być dostosowane do ich możliwości. Niezbędne jest stopniowanie trudności, aby dzieci, młodzież i dorośli mogli odnosić sukcesy, które będą motorem ich dalszej aktywności.

- Gdzie odbywają się zajęcia?

- Trenujemy w Wołowie i Brzegu Dolnym. W Wołowie przy ulicy Trzebnickiej 4 (żółty budynek przy wejściu na stadion), a w Brzegu Dolnym w KHS Rokita przy ulicy Wilczej 8. Zainteresowanych zapraszam do kontaktu telefonicznego: 883-615-364. Adres naszej strony internetowej to www.avasatare.com.pl, udzielamy się również w mediach społecznościowych - www.fb.com/taekwondobrzegdolny.

- Jakie mogą być korzyści z uczestnictwa w Państwa zajęciach?

- Ćwiczenie Taekwon-do znakomicie wpływa na sprawność fizyczną. Rzadko występują obrażenia i kontuzje. Począwszy od stóp wykorzystuje się wszystkie mięśnie. Trening Taekwon-do nie sprzyja powstawaniu dużej masy mięśniowej, ale doprowadza do utraty tkanki tłuszczowej.

Ćwiczenia w ograniczonym zakresie mogą być wykorzystane do korekcji wad postawy (skoliozy), ze względu na znaczny nacisk na rozwijanie siły mięśni brzucha i mięśni grzbietu, niezbędnych dla prawidłowego wykonywania kopnięć. Prawidłowo rozwinięty taekwondoka powinien charakteryzować się również elastycznością mięśni i stawów, dużą szybkością i świadomością czucia mięśniowego.

di

BONY ZNIŻKOWE dla Czytelników Kuriera!

Wytnij i kupuj taniej!

Herbaciany Zakątek w Wołowie
- 10% NA ZAKUP PORCELANY
Wytnij kupon i pokaż przy zakupie
Herbaciany Zakątek Wołów ul. Piastów śląskich 2

Voucher zniżkowy o wartości 50 zł na zajęcia TAEKWON-DO w Wołowie i Brzegu Dolnym
tylko dla nowych klubowiczów
www.avasatare.com.pl
Wytnij voucher i skorzystaj z promocji!

GLAMOUR
BUTIK GLAMOUR STYLE
ul. Tęczowa 14, 56-120 Brzeg Dolny
- 20% na CAŁY ASORTYMENT
Kupon ważny do dnia 26.01.2019

Kawiarenka Pastelowa
Z KĄCIKIEM ZABAW DLA DZIECI
JOANNA STRZEMECKA UL. TĘCZOWA 14 BRZEG DOLNY TEL. 608 064 672
PIERWSZA KAWA wybrana z naszego menu gratis
Kupon jednorazowy, oferta ważna w dowolnym dniu stycznia

SKLEP ZIELARSKO-MEDYCZNY
NAGIETEK
- 10% na CAŁY ASORTYMENT
Wytnij kupon i pokaż przy zakupie
Nagietek Wołów ul. Wojska Polskiego 48

KURIER GMIN WIADOMOŚCI KULTURA SPORT REKLAMA

KURIER GMIN TYGODNIK POWIATU WOŁOWSKIEGO www.kurier-gmin.pl

TYGODNIK • WYDAJE „KURIER PRESS" spółka z o.o. • Jolanta Kmita (prezes zarządu), redakcja: Marta Ringart-Orłowska (redaktor naczelna), Grzegorz Kuliński (skład), Dominika Iskierka (reklama i marketing), Katarzyna Dolata (administracja, reklama, marketing), Dariusz Judziński (dziennikarz sportowy), stali współpracownicy: Marek Czwartyński. Redakcja i biuro ogłoszeń: Wołów, ul. Zwycięstwa 15 – czynne od poniedziałku do piątku 8.00-16.00, tel. 071/ 319 79 18; • Skład własny • Druk: Agora-Poligrafia Sp. z oo • Redakcja nie odpowiada za treść ogłoszeń, reklam i życzeń. Zastrzega sobie prawo zmiany tytułów, skracania i adiustacji tekstów • Wzory reklam chronione są prawem autorskim • Materiałów niezamówionych nie zwracamy • Nasz adres poczty elektronicznej: sekretariat@kuriergmin.pl; reklama@kuriergmin.pl; internet: www.kurier-gmin.pl

eprasa.pl 6a4950bc9a

Na zdrowie!

KS. PROBOSZCZ WRAZ Z MIESZKAŃCAMI ROŚCISŁAWIC ZAPRASZAJĄ NA

20.01.2019 GODZ. 16.00

CHARYTATYWNY ŚWIĄTECZNY KONCERT KOLĘD I PASTORAŁEK

KOŚCIÓŁ W ROŚCISŁAWICACH

WYSTĘPUJĄ:
CHÓR DZIECIĘCY OREMUSKI
JOLANTA DROZDA
CHÓR LAUDATE DOMINUM
I INNI...

ZBIERAMY NA RZECZ BUDOWY PLEBANI I REMONTU KOŚCIOŁA

Gastroenterolog
Specjalista chorób wewnętrznych
Wioletta Rewak
asystent Oddziału Gastroenterologicznego
Miedziowego Centrum Zdrowia w Lubinie

- porady z zakresu chorób układu pokarmowego
- badania USG jamy brzusznej w Pracowni Ultrasonograficznej przy MCZ Lubin
- badania endoskopowe górnego odcinka przewodu pokarmowego w Pracowni Endoskopowej przy MCZ Lubin

Przyjmuje po uprzedniej rejestracji telefonicznej
tel. 606 711 431
W trzeci piątek każdego miesiąca od godziny 15⁰⁰
– Wołów, ul. Inwalidów Wojennych 19
Pozostałe dni - po rejestracji
w MCZ Lubin, ul. Marii Skłodowskiej-Curie 54
REKLAMA

DERMATOLOG

• **Elżbieta Marcinkowska,**
prywatny gabinet czynny w piątki od 17.00 do 18.00. Brzeg Dolny, ul. Kętrzyńskiego 1, budynek Apteki Dolnobrzeskiej, **tel. 513 137 548.**
(bud. Restauracji Bajka).

DIETETYK:

• **Poradnia Dietetyczna FitoBello**
mgr inż. Justyna Izydorczak
dietetyk, psychodietetyk, technolog żywności
przychodnia MANAMEDICA
Wołów, ul.Inwalidów Wojennych 13
rej. 605 650 804, www.fitobello.pl

NEUROLOG

• **Elżbieta Buczkowska,**
specjalista neurolog,przyjmuje w prywatnym gabinecie w Obornikach Śl., ul. Dworcowa 36C.Poniedziałek w godz. 15.30-16.30**tel. 603 999 676**

PSYCHIATRA

• **Katarzyna Leszczyńska,**
specjalista psychiatra.
Prywatny gabinet,
Brzeg Dolny, ul. Zwycięstwa 9/2,
wizyty domowe. Nerwice, depresje, zaburzenia psychiczne,
tel. 606 286 236.
• **Prywatny Gabinet Psychiatryczny, Magdalena Krakowska-Kociołek,**
specjalista psychiatra
ul. Inwalidów Wojennych 19, Wołów (budynek KRUS), pon. 15.00–18.00.

Dr nauk med. Mariusz Krawczyk
specjalista chirurg-onkolog
USG:
• **piersi** • **tarczycy**
• **ślinianek** • **węzłów chłonnych**
• **dermatoskopia - badanie znamion barwnikowych**
Czwartki 16.00-18.00 **tel. 606 456 454**
Wołów, ul. Inwalidów Wojennych 19 (bud. KRUS)
REKLAMA

Zespół opieki domowej
Punkt Konsultacyjny w Rejonowej Przychodni w Wołowie, ul. Piłsudskiego 34, 56-100 Wołów, czynny we wtorek i piątek, godz. 9.00-14.00, pokój nr 207, II piętro, telefon: 728 228 192.

W ramach kontraktu z Narodowym Funduszem Zdrowia obejmujemy opieką paliatywno - hospicyjną pacjentów z następującymi schorzeniami:
• choroby nowotworowe,
• owrzodzenia odleżynowe,
• niewydolność oddechowa niesklasyfikowana gdzie indziej.

Zapewniamy bezpłatną:
• opiekę lekarską i pielęgniarską w domu chorego,
• leczenie bólu według najnowszych standardów i innych objawów towarzyszących chorobie nowotworowej,
• leczenie odleżyn,
• rehabilitację,
• wsparcie psychologiczne,
• żywienie dojelitowe dietą przemysłową,
• nieodpłatne wypożyczanie sprzętu medycznego.
REKLAMA

Wojciech Ugorski
specjalista radiolog
USG
wt.15–18, pt. 16–18
ul. Piłsudskiego 34
Przych. Rejon., gab. 115
600 069 413
REKLAMA

Gemini-med
Przychodnia rodzinna NFZ
www.geminimed.pl
Lekarze specjaliści w przychodni rodzinnej
Maria Rybicka PEDIATRA
Beata Kosyk PEDIATRA
Justyna Korczewicz L. RODZINNY
Brygida Jabłońska PEDIATRA
Mohamed Mizanur Rahman PEDIATRA
Paweł Ozóg LEK. MED.
Adrian Droś LEK. MED.
Lucyna Wiktor PEDIATRA
Krystian Truszkiewicz RADIOLOG
Artur Wieraszko CHIRURG NACZYNIOWY
Jarosław Strzemecki CHIRURG
Jacek Redko ORTOPEDA
Piotr Kołodyński LARYNGOLOG
Aleksandra Szczepańska NEUROLOG
Rejestrator ciśnienia
Szeroki zakres badań USG
Rejestrator holterowski EKG
Aplikacja DOZ.pl
pobierz z Google Play lub App Store
Możesz zamówić przez komórkę i odebrać w aptece
DOZ APTEKA
transport medyczny
Wołów, ul..Trzebnicka 20/2 tel. 71 319 78 80
Czynna: pon. - pt. 8.00-18.00 sob. 9.00-14.00
REKLAMA

NZOZ CENTRUM STOMATOLOGII ADA-dent
Wołów ul. Więzienna 6
Nowoczesne leczenie endodontyczne i zachowawcze, protezy, korony, mosty, implanty, zabiegi stomatologiczne w znieczuleniu ogólnym.
***6 dni** w tygodniu* ***RTG** panoramiczne i punktowe*
Poradnia stomatologii ogólnej tel. **606 819 714**
Poradnia chirurgii stomatologicznej tel. **663 133 873**
rejestracja od poniedziałku do soboty w godz. 9.00-18.00
REKLAMA

lekarz dentysta
Piotr Laska
Gabinet w szkole podstawowej nr2
realizuje bezpłatne świadczenia dla dzieci do lat 18
w ramach kontraktu z NFZ
Dowolne terminy wizyt
ul. Robotnicza 9, 56-100 Wołów
rejestracja telefoniczna 071/389 13 31
REKLAMA

KONSULTACJE UROLOGICZNE
dr nauk med. Patrik Forszt
Specjalista urolog, FEBU
Choroby nerek, pęcherza, prostaty, zaburzenia potencji, USG NA MIEJSCU
Przyjęcia w Wołowie i Brzegu Dolny co wtorek od godz. 15:30
Brzeg Dolny DSCM
M. Iwaszkiewicz
ul. Wilcza 6
rejestracja 71 3190766
www.forszt.pl
Wołów
Manamedica
ul. Inwalidów Wojennych 13
rejestracja 71 3895360
REKLAMA

AGA-MED
Agnieszka Owczarek
Lekarz specjalista ginekologii i położnictwa
Brzeg Dolny, ul. Odrodzenia 8b/4
– USG, KTG,
– KRIOTERAPIA,
– BIOPSJE diagnostyczne,
– badania cytologiczne systemem BETHESDA

Przyjmuje:	Dyżur położnej:
wt. 15.00-18.00	wt. 13.00-15.00
czw. 15.00-17.00	czw. 13.00-15.00

Rejestracja: tel. 608 123 486, 71 319 53 14
REKLAMA

USG SERCA
USG BRZUCHA
kardiolog, specjalista chorób wewnętrznych
lek. med. Paweł Rehan
wtorki i czwartki
16.00–17.00
ul. Inw. Wojennych 19
Wołów (bud. KRUS)
tel. 604 523 262
REKLAMA

Prywatny Gabinet Ginekologiczny
dr n.med. Krzysztof Ćwiklicki
Specjalista ginekolog-położnik
- USG,
- KTG,
- KONIZACJA,
- CYTOLOGIA.

Przyjmuje:
wt.- czw. 16:00 - 18.00
Brzeg Dolny, ul. Kętrzyńskiego 1
(naprzeciwko Przychodni w budynku Apteki Dolnobrzeskiej)
tel. 696 485 738
REKLAMA

Po wcześniejszejrejestracji:
604 433 803.Wizyty domowe.

STOMATOLOG

• **GALLUS stomatologia**
Świadczymy pełen zakres usług stomatologicznych. Zapraszamy od pon. do pt. od 9.00 - 20.00
Wołów ul. Trzebnicka 20/4
(Przychodnia Gemini-med)
www.gallus-stomatologia.pl
Rejestracja: 730 444 646

• **Stomatologia dla Rodziny**
Kompleksowe leczenie stomatologiczne, nowoczesne materiały, radiowizjografia, RTG, chirurgia, protetyka.
Oborniki Śl., ul. Łokietka 22
Rejestracja: 71 310 26 12

UROLOG

• **Aleksander Biały**
Chirurg Specjalista Urolog
Prywatny Gabinet Urologiczny, USG,
Wołów ul. Piłsudskiego pok.115
(przychodnia rejonowa)
Środa 15:00-18:00
tel. 601206357, (71) 389 26 62

OKULISTA

SPECJALISTYCZNE KONSULTACJE OKULISTYCZNE
ANNA SIEJA-BUJEWSKA - OKULISTA
(DR N. MED., CZŁONEK POLSKIEGO TOWARZYSTWA OKULISTYCZNEGO)
CENTRUM MEDYCZNE DSCM,
Wilcza 6 Brzeg Dolny
Tel. 319 70 07, 319 00 67 lub
rejestracja@dscm.com.pl
mailto:rejestracja@dscm.com.pl

ORTOPEDA

• **Waldemar Olszowiec,**
specjalista ortopeda, specjalista chirurgii urazowej. NZOZ, ul. Zwycięstwa 9/2, Brzeg Dolny. Przyjmuje: poniedziałek: 15.00–18.00.
Leczenie zachowawcze i operacyjne schorzeń narządu ruchu,
tel. 71 319 07 66.

SPECJALISTYCZNE KONSULTACJE PULMONOLOGICZNE

• **dr n. med. MICHAŁ GOŁECKI**
- Specjalista Chorób Płuc i Układu oddechowego
(PRACOWNIK DOLNOŚLĄSKIEGO CENTRUM CHORÓB PŁUC)
CENTRUM MEDYCZNE DSCM,
Wilcza 6 Brzeg Dolny
Tel. 319 70 07, 319 00 67
lub rejestracja@dscm.com.pl

Pełny zakres informacji medycznych tylko w tygodniku KURIER GMIN

Witamy na świecie

Grześ Paweł urodził się 1 stycznia o godz. 12.30. Ważył 3200 gramów i mierzył 55 cm. Szczęśliwymi rodzicami Grzesia są Kamila i Paweł z Lubiąża. W domu na braciszka czeka 4-letnia Lilianna.

Szymonek urodził się 3 stycznia o godz. 22.58. Ważył 3650 gramów i mierzył 58 cm. Szymonek jest pociechą Dagmary i Michała z Wołowa.

Szymon urodził się 3 stycznia o godz. 17.01. Ważył 3860 gramów i mierzył 54 cm. Szczęśliwymi rodzicami Szymona są Paulina i Krzysztof Kamińscy z Tarchalic. W domu na braciszka czeka 8-letni Jakub i 4-letnia Ola.

Michalina urodziła się 4 stycznia o godz. 7.30. Ważyła 3400 gramów i mierzyła 58 cm. Michalinka to pociecha Małgorzaty i Janusza Tarka ze Środy Śląskiej. W domu na siostrzyczkę czeka 11-letnia Antonina i 4-letni Mikołaj.

Mikołaj urodził się 8 stycznia o godzinie 10.06. Ważył 4480g i mierzył 58cm. Szczęśliwymi rodzicami Mikołaja są Anna i Krzysztof Rogojsza z Brzegu Dolnego. W domu na braciszka czeka 4-letni Kajetan.

Helenka urodziła się 6 stycznia o godzinie 20.50. Ważyła 3955g i mierzyła 59cm. Helenka jest pociechą Eryka i Jadwigi Kucar z Wołowa.

Łukasz urodził się 6 stycznia o godzinie 12.37. Ważył o 4500gram i mierzył 58cm. Łukaszek jest synkiem Kamili i Mateusza z Brzegu Dolnego.

Szczęśliwym rodzicom gratulujemy!

Porady z Powiatowego Urzędu Pracy

Katarzyna Uran, kierownik Centrum Aktywizacji Zawodowej Powiatowego Urzędu Pracy w Wołowie

Co warto wiedzieć o stażu?

Ministerstwo Rodziny, Pracy i Polityki Społecznej już w połowie grudnia wysłało wszystkim dyrektorom Powiatowych Urzędów Pracy pismo o przyjętym podstawowym katalogu form aktywizacji zawodowej na 2019 rok. Ministerstwo kierując się realizacją ujętych w ustawie o promocji zatrudnienia i instytucjach rynku pracy form aktywnych przygotowało następujący katalog:

- Staże
- Szkolenia
- Prace interwencyjne
- Roboty publiczne
- Refundacje wyposażenia lub doposażenia stanowiska pracy
- Jednorazowe środki na podejmowanie działalności gospodarczej tzw. dotacje

Powiatowy Urząd Pracy w Wołowie w nadchodzącym roku 2019 w swojej ofercie również zapisał wyżej wymienione formy. Zaczynając od pierwszej i najbardziej efektywnej formy, przypomnijmy czym jest staż i jakie warunki trzeba spełnić by rozpocząć staż finansowany przez nasz urząd.

Czym jest staż?

Jest to nabywanie przez osobę bezrobotną umiejętności praktycznych do wykonywania pracy, poprzez wykonywanie zadań w miejscu pracy, bez nawiązywania stosunku pracy między pracodawcą a skierowaną na staż osobą bezrobotną.

Kto może przyjąć osobę bezrobotną na staż?

- pracodawca
- przedsiębiorca nie zatrudniający pracownika
- rolnicza spółdzielnia produkcyjna
- pełnoletnia osoba fizyczna, zamieszkująca i prowadząca na terenie Polski, osobiście i na własny rachunek, działalność w zakresie produkcji roślinnej lub zwierzęcej, w tym ogrodniczej, sadowniczej, pszczelarskiej i rybnej, w pozostającym, w jej posiadaniu gospodarstwie rolnym do 2ha przeliczeniowo lub prowadząca dział specjalny produkcji rolnej w rozumieniu ustawy o ubezpieczeniu społecznym rolników
- organizacja pozarządowa

Ile czasu może trwać staż?

Starosta może skierować bezrobotnego do odbycia stażu na okres **od 3 do 12 miesięcy** w przypadku bezrobotnych, którzy nie ukończyli **30. roku życia**, lub **do 6 miesięcy** – w przypadku pozostałych bezrobotnych..

§PUP w całości finansuje koszty stażu, a osobie bezrobotnej w czasie odbywania stażu przysługuje **stypendium wypłacane przez starostę od 925,83 zł (staż z Funduszu Pracy) do 1017,40 zł/m-c (staż EFS)**, wypłacanego przez PUP plus ewentualny zwrot kosztów dojazdu.

Co należy zrobić, żeby przyjąć osobę bezrobotną na staż?

Należy zacząć od złożenia wniosku o organizację stażu w Powiatowym Urzędzie Pracy w Wołowie lub filii w Brzegu Dolnym. W okresie 30 dni od złożenia wniosku pracodawca dostaje zwrotną informację od starosty o zatwierdzeniu lub odrzuceniu wniosku. W umowie stażowej zawarte są informacje dotyczące programu, według którego będzie realizowany staż. Przed złożeniem wniosku należy zapoznać się z zasadami organizacji stażu, tj. regulaminem ubiegania się o tę formę wsparcia.

OGÓLNE ZASADY STAŻU

• bezrobotny nie może odbywać ponownie stażu u tego samego organizatora na tym samym stanowisku pracy, na którym wcześniej odbywał staż, przygotowanie zawodowe miejscu pracy lub przygotowanie zawodowe dorosłych;

• u organizatora stażu, który jest pracodawcą, staż mogą odbywać jednocześnie bezrobotni w liczbie nieprzekraczającej liczby pracowników zatrudnionych u organizatora w dniu składania wniosku w przeliczeniu na pełny wymiar czasu pracy;

• u organizatora stażu, który nie zatrudnia pracowników, staż może odbywać jednocześnie jeden bezrobotny;

• czas pracy bezrobotnego odbywającego staż nie może przekraczać 8 godzin na dobę i 40 godzin tygodniowo, a bezrobotnego będącego osobą niepełnosprawną zaliczoną do znacznego lub umiarkowanego stopnia niepełnosprawności - 7 godzin na dobę i 35 godzin tygodniowo;

• bezrobotny nie może odbywać stażu w niedziele i święta, w porze nocnej, w systemie pracy zmianowej ani w godzinach nadliczbowych, PUP może wyrazić zgodę na pracę na ww. zasadach, z wyjątkiem godzin nadliczbowych, tylko jeśli charakter pracy w danym zawodzie wymaga takiego rozkładu czasu pracy.

Warto wiedzieć!

Składając wniosek, pracodawca może wskazać imię i nazwisko osoby bezrobotnej, którą chce przyjąć na staż

inf

eprasa.pl 6a4950bc9a

Vibracoustic Polska Sp. z o.o., do zakładu Komornikach koło Środy Śląskiej, poszukuje kandydatów na stanowisko:

MAGAZYNIER

WYMAGANIA:

- mile widziane uprawnienia do obsługi wózka widłowego,
- dokładność,
- odpowiedzialność,
- uczciwość,
- gotowość do pracy w systemie 3 zmianowym

OBOWIĄZKI:

- zapewnienie ciągłości produkcji poprzez terminowe dostarczanie materiałów,
- przyjmowanie i wydawanie towarów z magazynu,
- uzupełnianie dokumentacji magazynowej

PRACOWNIK PRODUKCJI

WYMAGANIA:

- dokładność,
- odpowiedzialność,
- uczciwość,
- gotowość do pracy w systemie 3 zmianowym

OBOWIĄZKI:

- obsługa maszyn produkcyjnych i pomocniczych,
- dbanie o jakość wytwarzanych produktów,
- uzupełnianie dokumentacji związanej z produkcją.

OFERUJEMY:

- Wynagrodzenie całkowite – ok. **3.800 zł brutto** po okresie próbnym,
- gwarantowana **podwyżka** po okresie próbnym oraz kolejne w trakcie zatrudnienia,
- premie miesięczne uzależnione od wyników pracy,
- zatrudnienie na podstawie **umowy o pracę bezpośrednio z pracodawcą**,
- dodatkowe świadczenia dedykowane specjalnie naszym pracownikom (prywatna opieka medyczna, ubezpieczenie na życie, coroczne dofinansowanie okularów, PPE, ubezpieczenie grupowe),
- bogaty pakiet socjalny (bony na święta, wyprawki szkolne dla dzieci pracowników, dofinansowanie do wypoczynku dzieci, imprezy firmowe, tańsze bilety do kina oraz do obiektów sportowych)

CV wraz z oświadczeniem[1] prosimy przesłać na adres:
Vibracoustic Polska Sp. z o.o.
e-mail: rekrutacja@vibracoustic.com

[1] *Wyrażam zgodę na przetwarzanie przez Vibracoustic Polska Sp. z o.o. moich danych osobowych, zawartych w niniejszym formularzu lub/i w innych przekazanych przeze mnie dokumentach oraz danych dodatkowych podanych przeze mnie dobrowolnie, w tym mojego wizerunku, w celu związanym z moim udziałem w niniejszym procesie rekrutacyjnym rekrutacji (zgodnie z Rozporządzeniem Parlamentu Europejskiego i Rady UE 2016/679 z dnia 27 kwietnia 2016 r.)*
Administratorem danych osobowych jest Vibracoustic Polska Sp. z o.o. (Komorniki, ul. Polna 7, 55-300 Środa Śląska).Dane osobowe zbierane są w celu realizacji procesu rekrutacji (podstawa prawna: art. 221 §1 kodeksu pracy w zw. z art. 6 ust. 1 lit. c. Rozporządzenia Parlamentu Europejskiego i Rady UE 2016/679 z dnia 27 kwietnia 2016 r.)

eprasa.pl 6a4950bc9a