ZAMOŚĆ TOMASZÓW LUB. HRUBIESZÓW BIŁGORAJ

kronika TYGODNIA

nr 46 (1664)
14 listopada 2023 r.
4,80 zł
PL ISSN 1232-2652
Nr indeksu 373516 (5% VAT)

KRONIKA TYGODNIA 30-LECIE

NIEMCY JUŻ NAS NIE OCHRONIĄ

10 listopada zakończyli swoją misję w Polsce żołnierze Bundeswehry, obsługujący system obrony powietrznej Patriot – podał niemiecki resort obrony. Do Niemiec wróci około 350 niemieckich żołnierzy i trzy rozlokowane pod Zamościem jednostki Patriot. – Szkoda, że muszą wracać – mówią samorządowcy i mieszkańcy, którzy zżyli się z przebywającymi u nas od kilku miesięcy żołnierzami zza Odry.

str. 2

PO DYSKOTECE UTOPIŁ SIĘ W RZECE

ZAMOŚĆ Nikt nie przyczynił się do śmierci 38-latka, którego zwłoki – po dwóch miesiącach poszukiwań – odnaleziono w Łabuńce w miejscowości Bortatycze. Znajdujący się w stanie nietrzeźwości mieszkaniec Zamościa sam wpadł do rzeki i zmarł na skutek utonięcia. Do takich wniosków doszła prokuratura, która umorzyła śledztwo. str. 3

AKTÓWKA PEŁNA STRACHU!

ZAMOŚĆ Tamten dzień pracownicy zamojskiej delegatury Lubelskiego Urzędu Wojewódzkiego pewnie wspominają już z uśmiechem na twarzy. Ale przez kilka godzin tego dnia nie było im wesoło. Stresu przysporzyła im znaleziona na korytarzu skórzana aktówka. Nie było wiadomo do kogo należy i skąd się tam wzięła. Wezwano policję, potem ewakuowano pracowników i czekano na kontrterrorystów z Lublina. str. 4

BIBLIOTEKA JAK REMIZA

ZAMOŚĆ Nie będzie przenosin zbiorów Filii nr 2 Książnicy Zamojskiej z ul. Wiejskiej do odremontowanego gmachu Akademii Zamojskiej przy ul. Akademickiej. Nie chcieli tego ani czytelnicy, ani radni. – To tak, jakby mieszkańcom wsi zabrać kościół albo remizę – powiedział jeden z tych ostatnich. str. 6

„UKRAIŃCY ODBIERAJĄ NAM CHLEB”

HREBENNE Są przy przejściu granicznym w Hrebennem dzień i noc. Dyżury pełnią po 24 godziny. Przepuszczają tylko jedną ciężarówkę z ładunkiem komercyjnym na godzinę. Kolejka do granicy wydłuża się, a końca protestu polskich przewoźników nie widać. „Walczymy o pracę, bo niedługo nie będziemy mieli za co utrzymać rodzin” – mówią protestujący. str. 10

WYBIERZ SOBIE MIKOŁAJA

NASZA AKCJA Od kilku lat w akcji „Kroniki Tygodnia” uczestniczą VIP-y z całego regionu, samorządowcy i przedsiębiorcy. Każdy z nich obdarowuje prezentem wybraną przez siebie osobę. Czekamy na Wasze listy. str. 20-21

REKLAMA
KOMPLEKSOWE ZAOPATRZENIE UPRAWY DYNI
◆nasiona
◆maszyny
◆skup
◆sprzedaż
AGRO RADEK
Możliwość kontraktacji pestki
www.agroradek.eu
Zapraszamy do kontaktu
667 306 679, 798 323 525

REKLAMA

REKLAMA
DentisPro Sp. z o.o.
nowo otwarty gabinet stomatologiczny
w Zamościu Wojska Polskiego 41A
ZATRUDNI LEKARZY STOMATOLOGÓW
o specjalizacjach: Implantologia, Chirurgia, Protetyka, Zachowawcza z endodoncją
oraz asystentki stomatologiczne z kwalifikacją sterylizacji.
Nasz gabinet wyposażony jest w nowy sprzęt z najwyższej półki.
Oferujemy elastyczne formy współpracy.
Mariusz Kendra
recepcja@dentispro.pl
571 029 499

eprasa.pl 6a52e4351a

Pożegnanie z Patriotami

POWIAT ZAMOJSKI

10 listopada zakończyli swoją misję w Polsce żołnierze Bundeswehry, obsługujący system obrony powietrznej Patriot – podał niemiecki resort obrony. Do Niemiec wróci około 350 niemieckich żołnierzy i trzy rozlokowane pod Zamościem jednostki Patriot. – Szkoda, że muszą wracać – mówią samorządowcy i mieszkańcy, którzy zżyli się z przebywającymi u nas od kilku miesięcy żołnierzami zza Odry.

Patrioty zapewniały całodobową ochronę polskiej przestrzeni powietrznej na wschodniej flance NATO. Fot. Leszek Chemperek CO/MON

Jak poinformował 8 listopada resort obrony Niemiec, po wycofaniu Patriotów misja obrony powietrznej na wschodniej flance NATO zostanie ponownie przejęta przez Polskę.

– Przez około dziewięć miesięcy nasze systemy Patriot przyczyniły się do ochrony ludności i infrastruktury krytycznej. Byłem szczególnie zadowolony widząc, jak przyjaźnie i z uznaniem nasi żołnierze zostali przyjęci przez polskie siły zbrojne i ludność w Zamościu – podsumował misję minister obrony Niemiec **Boris Pistorius**.

Dodał, że dla niego to bardzo ważny znak solidarności w ramach Sojuszu oraz przyjaźni i solidarności między Polską i Niemcami. W jego ocenie, niemieccy żołnierze wykonali w Polsce „dobrą robotę".

Przypomnijmy, że po tym jak w połowie listopada ub. roku rakieta ukraińskiej obrony powietrznej uderzyła w suszarnię zbóż w Przewodowie, zabijając dwóch mieszkańców gminy Dołhobyczów, Niemcy zaproponowały Polsce przekazanie systemów Patriot, które wzmocniłyby ochronę polskiej przestrzeni powietrznej.

Od końca stycznia niemieckie baterie Patriot znajdują się w okolicach Zamościa – pod Szczebrzeszynem i pod Miączynem. Zaplanowana pierwotnie na maksymalnie 6 miesięcy misja, została w lecie przedłużona do końca br.

Patriot – w zależności od zastosowanej rakiety – jest w stanie zwalczać cele w odległości od kilkudziesięciu do ponad 100 km. Może niszczyć samoloty, śmigłowce, bezzałogowe statki powietrzne, a także rakiety balistyczne i pociski manewrujące.

Do Polski – wraz z Patriotami – trafiło około 350 niemieckich żołnierzy. Całością dowodził najpierw płk **Jörg Sievers**, a po nim płk **Ulrich Schmidt**.

– Mieszkańcy przyzwyczaili się do obecności żołnierzy niemieckich na naszym terenie, dlatego szkoda, że ich misja dobiega końca, bo dzięki nim wszyscy czuliśmy się bezpiecznie, a współpraca układała się wzorowo – powiedział nam **Ryszard Borowski**, wójt gminy Miączyn, który miał jednostkę Patriot „za swoją stodołą" w Ministrówce.

Z wójtem Borowskim rozmawialiśmy 9 listopada. 10 listopada Niemcy „zwinęli" sprzęt. Jak się nam udało dowiedzieć, po uroczystym apelu końcowym, który odbędzie się 15 listopada w Zamościu, personel i trzy rozmieszczone jednostki Patriot będą stopniowo przenoszone z powrotem do Niemiec.

Warto wspomnieć, że w lutym ub. roku na lotnisku w Mokrem pod Zamościem pojawili się żołnierze 82. Dywizji Powietrznodesantowej U.S. Army, którzy zostali tu skierowani w ramach ochrony wschodniej flanki NATO. Ponad tysiąc żołnierzy miało do dyspozycji śmigłowce, zestawy przeciwlotnicze oraz inny sprzęt wojskowy. Stacjonowali w Mokrem i Sitańcu-Wolicy. W maju amerykańska jednostka została przeniesiona do Mielca.

lew

Stulatka świętowała

BIŁGORAJ

9 listopada mieszkanka Biłgoraja Maria Maciocha obchodziła setne urodziny. Były gratulacje, tort i życzenia.

Z tej okazji Kierownik Urzędu Stanu Cywilnego **Mariola Kupryjaniuk** w imieniu władz miasta i mieszkańców miała zaszczyt wręczyć jubilatce symboliczny tort i bukiet kwiatów. Dołączyła do tego życzenia zdrowia i pomyślności oraz listy gratulacyjne od premiera i burmistrza Miasta Biłgoraja.

Podczas uroczystego złożenia życzeń obecni byli przedstawiciele Zakładu Ubezpieczeń Społecznych w Biłgoraju.

ez

Jubilatka z bukietem kwiatów i tortem.

Tkaczyk zastąpił Ćwika

ZAMOŚĆ

Złożył ślubowanie i został nowym członkiem Rady Miasta Zamość. Witold Tkaczyk objął mandat zwolniony przez Sławomira Ćwika.

Uroczyste pożegnanie byłego radnego **Sławomira Ćwika** (Polska 2050), który w ostatnich wyborach parlamentarnych z listy Trzeciej Drogi zdobył mandat posła, odbyło się na ostatniej sesji Rady Miasta Zamość. Posłowi elektowi za 5 lat pracy podziękowali 30 października szef rady **Piotr Błażewicz**, a także prezydent Zamościa **Andrzej Wnuk**, który wraz ze swoją zastępczynią **Anną Marią Antos** wręczył Sławomirowi Ćwikowi kwiaty.

Witold Tkaczyk. Fot. Rafał Zwolak

Mandat zwolniony przez Sławomira Ćwika objął **Witold Tkaczyk**, który złożył ślubowanie. Tkaczyk w ostatnich wyborach samorządowych startował z tej samej listy co Ćwik, czyli KWW Zamojska Koalicja Obywatelska i 269 głosami zdobytymi w okręgu wyborczym nr 3 zajął drugie miejsce (na Sławomira Ćwika zagłosowało 658 wyborców – przyp. red.).

73-letni Witold Tkaczyk był już radnym, szefem klubu SLD i przewodniczącym RM Zamość. Z wykształcenia jest pedagogiem, ukończył ponadto studia menadżerskie w zakresie zarządzania w służbie zdrowia. Pracował jako dyrektor zamojskiej delegatury Kasy Chorych, a później oddziału NFZ.

lew

Nie będzie szycia

SUCHOWOLA

W Święto Niepodległości strażacy udali się do Suchowoli w gm. Adamów, gdzie doszło do pożaru budynku gospodarczego, w którym składowane były m.in. bele materiałów do szycia. Straty oszacowano wstępnie na 65 tys. zł.

Zgłoszenie o pożarze drewnianej dobudówki strażacy otrzymali 11 listopada o godz. 13.46. Pierwsi na miejscu zdarzenia pojawili się druhowie z OSP w Suchowoli. W tym czasie cały drewniany budynek gospodarczy, który przylegał do drewnianej stodoły, zajęty był ogniem, a płomienie swoim zasięgiem obejmowały dachy obu budynków.

W trwającej półtorej godziny akcji wzięły udział dwa zastępy strażaków PSP z Zamościa oraz cztery jednostki OSP z Białowoli, Majdanu Wielkiego, Potoczka i Suchowoli. – Podjęte działania gaśnicze ograniczyły rozprzestrzenianie się pożaru, ale spaleniu uległ drewniany strop w budynku gospodarczym i jego wyposażenie, w tym regały, bele materiałów do szycia oraz kasa fiskalna, a także fragment dachu na stodole – informuje **Andrzej Szozda**, zastępca komendanta Komendy Miejskiej PSP w Zamościu.

Spalił się drewniany strop w budynku gospodarczym i jego wyposażenie, a także fragment dachu na stodole. Fot. Tomasz Stempel

Przyczyną pożaru był najprawdopodobniej nieszczelny piecyk na paliwo stałe. Straty oszacowano wstępnie na 65 tys. zł.

lew

REKLAMA
USŁUGI POGRZEBOWE
Kozaczyński & Miszczyszyn
ul. Lwowska 81 A
Tomaszów Lubelski
FILIA: Komarów Wieś 15A
tel. całodobowe
669-000-350, 669-000-450

ODESZLI DO WIECZNOŚCI

Biczak Stanisława z domu Kozyra, lat 72, zm. 07.11,
Bielak Matylda Zofia, lat 79, zm. 10.11,
Bryk Janina Ewa, lat 73, zm. 10.11,
Kaczor Zbigniew, lat 34, zm. 05.11,
Kapłun Dariusz, lat 58, zm. 03.11,
Kawka Zygmunt, lat 87, zm. 10.11,
Koperwas Anna Katarzyna, lat 78, zm. 09.11,
Korga Leokadia, lat 86, zm. 08.11,
Krawczyk Józefa, lat 92, zm. 11.11,
Kuc Bronisław Józef, lat 85, zm. 04.11,
Leśna Karolina, lat 94, zm. 06.11,
Pogudz Jadwiga Teresa, lat 83, zm. 06.11,
Portka Jerzy, lat 66, zm. 06.11,
Rachański Jan Radosław, lat 83, zm. 06.11,
Taran Marianna, lat 94, zm. 08.11,
Warzocha Anna Wiesława, lat 72, zm. 05.11.

Informacje o zmarłych dzięki uprzejmości firmy Usługi Pogrzebowe - Kozaczyński & Miszczyszyn w Tomaszowie Lub.

eprasa.pl 6a52e4351a

Prokuratura właśnie umorzyła śledztwo

Po dyskotece utopił się w rzece

ZAMOŚĆ

Nikt nie przyczynił się do śmierci 38-latka, którego zwłoki – po dwóch miesiącach poszukiwań – odnaleziono w Łabuńce w miejscowości Bortatycze. Znajdujący się w stanie nietrzeźwości mieszkaniec Zamościa sam wpadł do rzeki i zmarł na skutek utonięcia. Do takich wniosków doszła prokuratura, która umorzyła śledztwo.

Poszukiwania trwały dwa miesiące.

22 marca podczas czynności poszukiwawczych kryminalni z zamojskiej komendy policji wraz ze strażakami z Ochotniczej Straży Pożarnej w Sułowie, przeczesując koryto rzeki Łabuńki od mostu przy ul. 1-go Maja w Zamościu w kierunku jej ujścia do rzeki Wieprz, na wysokości miejscowości Bortatycze odnaleźli zaczepione o drewniany kołek ciało mężczyzny. – Niestety, potwierdziła się jedna z hipotez, którą zakładaliśmy w związku z zaginięciem mieszkańca Zamościa – poinformowała **Dorota Krukowska-Bubiło**, rzeczniczka prasowa zamojskiej policji.

To było jego ciało. Wstępnie wykluczono udział osób trzecich.

Jak kamień w wodę

Jak ustalono podczas śledztwa, pan Konrad wyszedł z domu 20 stycznia wieczorem i ze znajomymi udał się na zamojską starówkę. Najpierw w kilka osób bawili się w pubie Warka przy ul. Bazyliańskiej, a następnie przenieśli się do klubu Broadway przy ul. Peowiaków. Z lokalu wyszli około godz. 3 w nocy.

38-latek ostatni raz był widziany 21 stycznia po godz. 3 nad ranem na parkingu przy dawnym PZU na ul. Partyzantów, a następnie poszedł prawdopodobnie w kierunku ul. Okopowej. A że nie powrócił do domu i nie nawiązał kontaktu z rodziną, znajomi zamieścili w mediach społecznościowych post z wizerunkiem zaginionego i prośbą o pomoc w jego odnalezieniu, a następnie matka powiadomiła policję o zginięciu syna. To było 23 stycznia. Od tego momentu mundurowi przez dwa miesiące prowadzili akcję poszukiwawczą. Użyto też psa służbowego, sprawdzano miejsca, którymi mógł się przemieszczać, analizowano zapisy nagrań z monitoringów i kontakty zaginionego z rodziną i znajomymi. Do poszukiwań użyto drona, zaangażowany był również śmigłowiec, a także sonar i łodzie, bo jedna z hipotez zakładała, że zamościanin mógł utonąć. I ta hipoteza potwierdziła się 22 marca.

Ciało mężczyzny – decyzją prokuratora – zabezpieczono do dalszych badań.

Sam wpadł do rzeki

Prokuratura Rejonowa w Zamościu prowadziła śledztwo w kierunku nieumyślnego spowodowania śmierci pana Konrada. Ustalono, że mężczyzna mieszkał z matką i utrzymywał się z prac dorywczych. Nie miał wrogów, z nikim nie był skonfliktowany. Nie nadużywał też alkoholu i nie leczył się psychiatrycznie. Jego pobyt w obu zamojskich lokalach przebiegał spokojnie. Pili alkohol, ale ani on, ani jego koledzy nikogo nie zaczepiali, nie doszło do żadnych sprzeczek czy zatargów. Po opuszczeniu klubu Broadway, jeden z kolegów podprowadził pana Konrada do zaparkowanego samochodu, którym mieli wracać do domu, ale 38-latek do niego nie wsiadł. Na zabezpieczonym przez mundurowych monitoringu widać jak idzie ul. Okopową w stronę Starego Miasta, a następnie skręca w kierunku bulwarów nad Łabuńką.

Śledczy sprawdzili też informację, którą po ujawnieniu zwłok 38-latka trafiła do prokuratury i naszej redakcji. Jej autor sugerował, że w dniu zaginięcia 38-latek szarpał się na klatce jednego z budynków przy ul. Partyzantów (miał tam spotykać się wcześniej z wynajmującą mieszkanie kobietą) z nieznajomym. – W toku śledztwa nie potwierdzono tej informacji – informuje **Jarosław Rosołek**, wiceszef Prokuratury Rejonowej w Zamościu.

Dodaje, że nikt z rodziny i znajomych nie potwierdził, by 38-latek kogokolwiek z tego bloku znał. Rozpytani mieszkańcy wskazanego budynku nie widzieli tam ani 20, ani 21 stycznia pana Konrada, nikt też nie słyszał o żadnej szarpaninie na klatce.

Na ciele denata nie ujawniono żadnych śladów walki czy obrażeń wskazujących na udział osób trzecich. Biegły wskazał, że przyczyną zgonu było gwałtowne uduszenie przez utonięcie. Według śledczych, znajdujący się pod wpływem alkoholu (prawie 2 promile) i działaniem marihuany mężczyzna mógł przez nieuwagę lub utratę równowagi wpaść do koryta rzeki i utonąć. Dlatego śledztwo zostało 31 października umorzone.

Gdy powstawał ten artykuł, postanowienie prokuratury nie było prawomocne.

lew

Pozornie niegroźny wypadek

GMINA UCHANIE

80-latek z gminy Trzeszczany walczy o życie w szpitalu. Został ciężko ranny w wypadku w Odletajce.

Ciężko rannego pasażera volvo przewieziono do szpitala w Hrubieszowie.

Do wypadku doszło 9 listopada. Około godz. 8 przez Odletajkę przejeżdżało osobowe volvo, którym kierował 78-latek z gminy Trzeszczany. Razem z nim podróżował 80-latek, mieszkaniec tej samej gminy. Na prostym odcinku drogi kierowca volvo wyprzedzał jadący przed nim ciągnik ursus z przyczepą. Traktorem kierował 70-latek z gminy Uchanie.

– Podczas wyprzedzania volvo zahaczyło o tył przyczepy ursusa, po czym zjechało na lewy pas jezdni, a następnie do przydrożnego rowu. Kierowcy volvo i ciągnika byli trzeźwi – poinformowała nas asp. szt. **Edyta Krystkowiak**, oficer prasowy KPP w Hrubieszowie.

Na miejsce wypadku najechali czterej „Terytorialsi". Żołnierze pomogli wyciągnąć z volvo rannego pasażera i przekazali go ratownikom medycznym. „Byli w trakcie podróży służbowej z Hrubieszowa do Chełma. W okolicach Teratyna żołnierze 19 Nadbużańskiej Brygady Obrony Terytorialnej natrafili na wypadek samochodowy. Czterech żołnierzy 192 batalionu lekkiej piechoty z Hrubieszowa było jednymi z pierwszych na miejscu zdarzenia. We współpracy ze służbami udzielili niezbędnej pomocy poszkodowanemu mężczyźnie" – czytamy na internetowej stronie 19 Nadbużańskiej Brygady Obrony Terytorialnej w Chełmie.

Ciężko rannego pasażera volvo przewieziono do szpitala w Hrubieszowie. Tam przeszedł skomplikowane operacje. Obecnie znajduje się w stanie śpiączki farmakologicznej.

par

kronika
Chcesz kupić, sprzedać, wynająć?
BIURO OGŁOSZEŃ, ul. Żeromskiego 3
22-400 Zamość, tel. 84 638 43 93

REKLAMA
Rekrutujemy
Firma RST ROZTOCZE sp. z o.o. w Tomaszowie Lub. ul. Zamojska 42a zatrudni
- inżynierów technologów, konstruktorów, programistów,
- kontrolerów jakości,
- operatorów CNC,
- elektryków, mechatroników,
- spawaczy TIG,
- praserów.

Oferty proszę wysyłać na adres
kadry@roztocze.eu
lub bezpośrednio w siedzibie firmy.
RST Roztocze LOCKING SOLUTIONS

REKLAMA

Kasa Kredytowa SKOK Świdnik
Jesteśmy dla Was!
Oddział w Hrubieszowie
ul. Piłsudskiego 46
tel. 506 603 743
Oddział w Tomaszowie Lub.
ul. Lwowska 39
tel. 506 606 540
Oddział w Zamościu
ul. Orzeszkowa 28
tel. 506 605 673
0 zł prowizji
STAŁA RATA

eprasa.pl 6a52e4351a

Pędzący furgon staranował toyotę

Strażacy musieli rozcinać pokiereszowaną karoserię toyoty, aby wydobyć z auta uwięzioną w nim poszkodowaną w wypadku. Fot. st. ogn. Marcin Hawryluk

GMINA HORODŁO

Czworo Ukraińców zostało poszkodowanych w wypadku dwóch samochodów w Kopyłowie (gmina Horodło). Ciężko ranną i nieprzytomną Ukrainkę przetransportowano helikopterem Lotniczego Pogotowia Ratunkowego do szpitala w Lublinie.

Rankiem, 7 listopada na skrzyżowaniu w Kopyłowie zderzyły się furgon mercedes sprinter i osobowa toyota. Furgonem kierował 31-latek z Ukrainy, a osobową toyotą 22-letnia Ukrainka. Ze wstępnych ustaleń policji wynika, że kierowca pędzącego mercedesa zlekceważył znak „stop" i wymusił pierwszeństwo przejazdu na kierującej toyotą 22-latce. Rozpędzony furgon z ogromnym impetem uderzył w bok toyoty. Moc uderzenia była tak wielka, że pokiereszowana toyota przekoziołkowała kilka metrów na pobocze, a furgon wylądował poza drogą.

– Pojazdami podróżowało 5 osób, w tym 4 został poszkodowane. Dwie z nich były przytomne i opuściły pojazd przed przybyciem Straży Pożarnej. A dwie osoby były nieprzytomne. Jedna z nich leżała poza pojazdem, a druga została uwięziona w aucie. Do jej uwolnienia strażacy użyli specjalistycznych narzędzi hydraulicznych. Następnie zabezpieczono miejsce lądowania dla śmigłowca Lotniczego Pogotowia Ratunkowego – relacjonuje st. kpt. **Marcin Lebiedowicz**, rzecznik prasowy komendanta powiatowego Państwowej Straży Pożarnej w Hrubieszowie.

Do szpitala w Hrubieszowie przewieziono 60-letniego pasażera mercedesa sprintera oraz kierującą toyotą 22-latkę, a także jedną z jej pasażerek – 21-latkę (obydwie z Ukrainy). Natomiast drugą pasażerkę, ciężko ranną i nieprzytomną 23-lenią Ukrainkę przetransportowano helikopterem do szpitala specjalistycznego w Lublinie.

– W policyjnym areszcie w Hrubieszowie zatrzymano do wyjaśnienia 31-latka z Ukrainy, która doprowadził do wypadku. Kierowca furgonu był trzeźwy – poinformowała nas asp. szt. **Edyta Krystkowiak**, oficer prasowy Komendy Powiatowej Policji w Hrubieszowie.

par

Aktówka pełna strachu!

ZAMOŚĆ

Tamten czwartkowy (9 listopada) dzień pracownicy zamojskiej delegatury Lubelskiego Urzędu Wojewódzkiego pewnie wspominają już z uśmiechem na twarzy. Ale przez kilka godzin tego dnia nie było im wesoło. Stresu przysporzyła im znaleziona na korytarzu skórzana aktówka. Nie było wiadomo do kogo należy i skąd się tam wzięła. Wezwano policję, potem ewakuowano pracowników i czekano na kontrterrorystów z Lublina. Na szczęście koniec tej historii nie był wybuchowy.

Kontrterroryści skontrolowali zawartość aktówki zostawionej w urzędzie w Zamościu.

Przed południem, 9 listopada z budynku zamojskiej delegatury Lubelskiego Urzędu Wojewódzkiego, znajdującego się przy ul. Partyzantów 3 w Zamościu, ewakuowano 124 osoby. Powodem była podejrzana aktówka, znaleziona przez jednego z pracowników na korytarzu. Powiadomiono o niej zamojską Policję. Na miejsce natychmiast skierowano policjantów wraz z funkcjonariuszami Nieetatowej Grupy Rozpoznania Minersko-Pirotechnicznego KMP w Zamościu i strażaków z jednostki ratowniczo-gaśniczej Państwowej Straży Pożarnej w Zamościu.

Podjęto też decyzję o ewakuacji pracowników (były tam 124 osoby). Funkcjonariusze zabezpieczyli teren i zadbali o to, aby nikt nieuprawniony nie wszedł do środka. Na miejsce wezwano Samodzielny Pododdział Kontrterrorystyczny Policji z Lublina. Zanim kontrterroryści przyjechali, wszyscy oczekiwali w napięciu. Skończyło się jednak dobrze.

– Po sprawdzeniu zawartości aktówki, okazało się, że była pusta, nie było w niej żadnych materiałów czy urządzeń wybuchowych, jak też substancji mogących stanowić zagrożenie dla życia i zdrowia ludzi – powiadomiła aspirant sztabowy **Dorota Krukowska-Bubiło**, rzecznik prasowy KMP Zamość.

Funkcjonariusze sprawdzili jeszcze korytarze budynku, windy, schody i węzły sanitarne, inne pomieszczenia ogólnodostępne oraz teren wokół budynku. Po tym pracę rozpoczęli policjanci z grupy dochodzeniowo-śledczej, wykonując czynności procesowe.

Po kilku godzinach akcja służb zakończyła się, a pracownicy bezpiecznie wrócili do budynku.

– Aktualnie ustalamy dokładne okoliczności zdarzenia oraz dane osoby, która zostawiła teczkę w urzędzie – dodaje policjantka.

Podkreśla też, że decyzja o wezwaniu służb i niebagatelizowanie sprawy była bardzo słuszna.

– Nigdy w podobnych sytuacjach nie działajmy sami. Dla bezpieczeństwa wszystkich trzeba zawiadomić Policję – zaznacza Krukowska-Bubiło.

wd

Więcej na marchewkę się nie skusi

ŁASZCZÓW

Nie uniknął odpowiedzialności karnej 38-latek, który ukradł worek z marchwią i pietruszką z posesji seniorki na terenie gminy Łaszczów. Mężczyzna został ukarany mandatem, a 87-latka ostatecznie odzyskała skradzione mienie.

38-latek z gm. Łaszczów okradł seniorkę z warzyw. Autor: Pixabay.com: jankosmowski

W sobotę, 4 listopada do policjantów z Posterunku Policji w Łaszczowie przyszła 87-letnia mieszkanka gminy. Kobieta poinformowała policjantów, że ktoś ukradł z jej posesji worek z marchwią i pietruszką. Wartość skradzionego mienia kobieta wyceniła na 100 zł.

Szybko wyszło na jaw, że amatorem cudzego mienia jest 38-letni mieszkaniec tej samej gminy. Mężczyzna został ukarany mandatem w kwocie 500 zł, a seniorka odzyskała skradzione warzywa.

– Przypominamy, że kradzież cudzej rzeczy stanowiącej nawet niewielką wartość jest karalna. Za kradzież, której wartość nie przekracza 800 zł sprawcy grozi kara aresztu, ograniczenia wolności albo grzywny. Powyżej tej wartości, sprawca odpowiada za przestępstwo zagrożone karą do 5 lat pozbawienia wolności – informuje młodszy aspirant **Małgorzata Pawłowska**, rzecznik prasowy Komendy Powiatowej Policji w Tomaszowie Lubelskim.

wd

Niebezpieczna podróż

MIĄCZYN

Policjanci z Miączyna w czasie nocnego patrolu zauważyli siedzącego na przystanku mężczyznę. 57-latek był wychłodzony. Natychmiast wezwali karetkę, która przewiozła go do szpitala. Gdyby nie oni, mogłoby dojść do nieszczęścia.

Policjanci z zamojskiej komendy podczas patroli kontrolują pustostany, altany i ogródki działkowe – miejsca, gdzie mogą szukać schronienia i nocować bezdomni.

W nocy z soboty na niedzielę (4/5 listopada) policjanci z Posterunku Policji w Miączynie, patrolując miejscowość Zawałów około godziny pierwszej, zauważyli leżącego na przystanku mężczyznę.

– Okazało się, że 57-latek z powiatu lubelskiego był trzeźwy, jednak ze względów chorobowych miał problemy z poruszaniem się. Mundurowi ustalili, że mężczyzna był w trakcie podróży do Lublina, nie miał w okolicy znajomych, więc postanowił na kolejny autobus poczekać na przystanku – opowiada rzeczniczka zamojskiej Policji, aspirant sztabowy **Dorota Krukowska-Bubiło**.

Mężczyzna był wychłodzony. Wezwana przez policjantów załoga karetki pogotowia przewiozła go do szpitala.

Ta historia zakończyła się happy endem. Asp. sztab. Dorota Krukowska-Bubiło zwraca uwagę na to, że okres jesienno-zimowy to niebezpieczny czas dla osób bezdomnych, starszych, samotnych i schorowanych, ale też nietrzeźwych, dlatego wszyscy powinniśmy być wyczuleni na podobne sytuacje.

– Musimy pamiętać, że w dużej mierze to od naszej reakcji zależy los potrzebujących pomocy. Wystarczy wykonać połączenie na numer alarmowy 112 i powiadomić o miejscu przebywania osoby, której grozi wychłodzenie organizmu. Z każdym kolejnym dniem temperatury z pewnością będą notowały coraz niższe wartości. Zadbajmy o tych, którzy potrzebują naszej pomocy. Wystarczy jeden telefon, aby uratować komuś zdrowie, a nawet życie – apeluje rzeczniczka Policji.

wd

eprasa.pl 6a52e4351a

10 lat za akumulatory?

ZAMOŚĆ

Za kradzież z włamaniem odpowiedzą trzej mężczyźni w wieku 20, 41 i 42 lat. Podejrzani uszkodzili betonową ścianę wiaty, przedostali się do wnętrza jednej z zamojskich firm i ukradli akumulatory. Właściciel oszacował straty na 11 tys. zł.

Mężczyźni ukradli zużyte akumulatory o wadze 5,5 tony.

9 listopada, kilka minut po godzinie 4.30 policjanci zostali powiadomieni przez pracowników firmy ochroniarskiej, że doszło do włamania na terenie jednego z zamojskich przedsiębiorstw. Pracownicy ochrony ujęli dwóch mężczyzn podejrzewanych o ten czyn.

Dyżurny natychmiast skierował tam policjantów. Mundurowi ustalili, że sprawcy z wnętrza wiaty (jest na terenie firmy zajmującej się sprzedażą opon, akumulatorów i innych części samochodowych) ukradli zużyte akumulatory o wadze 5,5 tony. Żeby się do niej dostać, uszkodzili najpierw betonowe przęsło stanowiące jedną ze ścian wiaty i przez ten otwór dostali się do środka.

– Zużyte akumulatory właściciel firmy składował na siedmiu paletach. Na każdej z nich było owiniętych folią około 20 sztuk akumulatorów, które klienci zostawiali po zakupie nowego – informuje aspirant sztabowy **Dorota Krukowska-Bubiło** z KMP Zamość.

Podejrzani o kradzież 20- i 42-latek trafili do policyjnej celi. Ale mundurowi ustalili, że nie byli sami.

– Podejrzani mieli wspólnika. Jeszcze tego samego dnia intensywna praca kryminalnych przyniosła efekt. Trzeci z podejrzanych został zatrzymany. 41-latek z gminy Stary Zamość również trafił do aresztu – dodaje asp. sztab. Krukowska-Bubiło.

W piątek, 10 listopada zatrzymani usłyszeli zarzuty. Odpowiedzą za to, że działając wspólnie i w porozumieniu, dokonali włamania do wiaty, skąd ukradli 5,5 tony zużytych akumulatorów. Ich wartość właściciel firmy oszacował na 11 tysięcy złotych.

Jak podała zamojska policja, 20-latek z Zamościa oraz 42-letni mieszkaniec Legnicy po zarzutach wyszli na wolność. Natomiast 41-latek z policyjnej celi trafił do zakładu karnego, ponieważ był poszukiwany wydanym przez Sąd Rejonowy w Zamościu nakazem doprowadzenia do zakładu karnego. Będzie tam przebywał rok i 1 miesiąc za wcześniej popełnione przestępstwa przeciwko mieniu.

wd

Podejrzani uszkodzili betonową ścianę wiaty i przedostali się do wnętrza. Fot. KMP Zamość

Poszli na czołówkę

Czołowe zderzenie zakończyło się dachowaniem.

GMINA TUROBIN

Dachowaniem zakończyło się czołowe zderzenie toyoty i peugeota, do którego doszło 8 listopada w Hucie Turobińskiej. Trzy osoby trafiły do szpitala.

Dyżurny biłgorajskiej komendy otrzymał zgłoszenie o zderzeniu dwóch pojazdów w Hucie Turobińskiej około godziny 17.35. – Policjanci pracujący na miejscu zdarzenia ustalili wstępnie, że 81-letnia mieszkanka Lublina, która kierowała toyotą, zjechała na przeciwny pas ruchu i doprowadziła do czołowego zderzenia z peugeotem – wyjaśnia asp. **Joanna Klimek**, oficer prasowy biłgorajskiej komendy policji.

Zarówno kierująca toyotą, jak i 51-letni kierowca peugeota oraz jego 52-letnia pasażerka zostali przetransportowani do szpitali. Na szczęście pomimo groźnie wyglądającego zdarzenia nie odnieśli poważnych obrażeń. Kierujący pojazdami byli trzeźwi.

ez

REKLAMA

REKLAMA

Areszt za znęcanie się nad żoną

SKIERBIESZÓW

41-latek z powiatu zamojskiego podejrzany o znęcanie się psychiczne i fizyczne nad żoną, spędzi najbliższe 3 miesiące w areszcie śledczym. Tak zdecydował sąd.

Zamojska Policja poinformowała, że w minionym tygodniu policjanci ze Skierbieszowa zatrzymali 41-letniego mężczyznę, który stosował przemoc fizyczną i psychiczną wobec żony.

Z informacji uzyskanych przez policjantów wynikało, że mieszkaniec powiatu zamojskiego nadużywał alkoholu. A będąc pod jego wpływem, wszczynał awantury, podczas których wyzywał żonę słowami wulgarnymi. Mężczyzna był także agresywny, szarpał żonę za ubranie, bił ją, wyganiał z domu i kierował wobec niej groźby pozbawienia życia. Trwało to kilka miesięcy.

– W dniu zatrzymania 41-latek wpadł w szał, pokrzywdzona w obawie o swoje życie uciekła przed napastnikiem do bliskich i wezwała Policję. Nie była to pierwsza taka sytuacja, w przeszłości zdarzały się tego typu awantury. 38-letnia kobieta nie wzywała jednak Policji, ponieważ myślała, że zachowanie męża się poprawi – przedstawia sprawę aspirant sztabowy **Dorota Krukowska-Bubiło**, oficer prasowy KMP Zamość.

Policjanci, którzy zajęli się sprawą, zebrali materiał dowodowy potwierdzający psychiczne i fizyczne znęcanie się 41-latka nad żoną. Podejrzany został przesłuchany i przedstawiono mu zarzut znęcania.

– Sąd, oceniając zebrany materiał dowodowy, przychylił się do wniosku śledczych i zdecydował o aresztowaniu 41-latka. Funkcjonariusze przewieźli mężczyznę do aresztu, gdzie spędzi najbliższe trzy miesiące – dodaje policjantka.

Reagujmy na przemoc!

Jeśli doznajesz przemocy w rodzinie, nie obawiaj się skorzystać z pomocy Policji. Skontaktuj się z najbliższą jednostką Policji, dzielnicowym lub powiadom odpowiednie służby. Jeśli jesteś świadkiem przemocy w rodzinie, nie bądź obojętny – zareaguj! Problem przemocy należy jak najszybciej zgłosić dzielnicowemu lub pod numerem 112.

wd

REKLAMA

Wnuczka miała być przynętą

BIŁGORAJ

Czujnością wykazała się 72-letnia mieszkanka Biłgoraja, która nie uwierzyła kobiecie podającej się za jej wnuczkę. Dzwoniąca żądała od niej 280 tys. zł, które – jak twierdziła – są jej potrzebne, by uniknąć aresztu za spowodowanie wypadku.

72-letnia mieszkanka Biłgoraja odebrała telefon od kobiety podającej się za jej wnuczkę. Dzwoniąca twierdziła, że wraz z matką potrąciły samochodem ciężarną kobietę, która w wyniku wypadku straciła dziecko i odniosła poważne obrażenia. – Fałszywa „wnuczka" prosiła o 280 tys. zł, które – jak twierdziła – pomogą jej uniknąć aresztowania. Na szczęście roztropna seniorka zachowała zimną krew i nie uwierzyła kobiecie. Skontaktowała się ze swoją córką, tym samym demaskując oszustkę – informuje asp. **Joanna Klimek**, oficer prasowy Komendy Powiatowej Policji w Biłgoraju.

Niestety ofiarą oszustów padła 39-latka i 38-latek z powiatu biłgorajskiego. Obydwoje odebrali telefony od mężczyzn podających się za pracowników banku. Uwierzyli, że ich pieniądze mogą być zagrożone i podali dane, które umożliwiły oszustom dostęp do ich kont. Kobieta straciła 3 tys. zł, a mężczyzna ponad 5 tys. zł.

Policja przypomina, że jeśli osoba podająca się za krewnego w rozmowie telefonicznej prosi nas o pieniądze, to sprawdźmy, czy jest to prawdziwy krewny. Natychmiast przerwijmy rozmowę i skontaktujmy się z właściwym członkiem rodziny. Nigdy nie przekazujmy pieniędzy osobom nieznajomym.

ez

REKLAMA

eprasa.pl 6a52e4351a

fleszem
ZAMOŚĆ

ZAOPIEKUJ SIĘ PSEM. Wolontariusze z zamojskiego schroniska dla bezdomnych zwierząt przypominają, że pod ich opieką jest sporo psów gotowych na adopcję. Bardzo ładnie chodzą na smyczy, są wysterylizowane lub wykastrowane, zaszczepione przeciw wściekliźnie, zachipowane, a także zabezpieczone przeciwko pchłom i kleszczom. Przykład kundelka Czakiego, który po dwóch latach oczekiwania znalazł w końcu nowy dom, pokazuje, że znajdują są ludzie, którym nie jest obcy los zwierząt. W zamojskim schronisku przebywa obecnie około 180 czworonogów. Jeżeli ktoś jest zainteresowany adopcją, proszony jest o kontakt z przedstawicielką wolontariatu w zamojskim schronisku, tel. 507 266 636. Wolontariusze zapraszają też do obserwowania ich stron w mediach społecznościowych.

MŁODA RADA. Radni Młodzieżowej Rady Miasta Zamość złożyli 7 listopada ślubowanie i rozpoczęli nową kadencję. Przewodniczącym MRM Zamość ponownie został **Rafał Sokół**, a funkcję zastępców sprawować będą **Paulina Twardowska** oraz **Inez Mogielnicka**. Sekretarzem został **Damian Koisz**.

MSZA WSPOMINKOWA ZA STRAŻAKÓW. 7 listopada w kościele Miłosierdzia Bożego odbyło się nabożeństwo wypominkowe za zmarłych strażaków, po którym kapelan zamojskich strażaków ks. **Sławomir Korona** wraz ze swoim poprzednikiem z ks. **Andrzejem Chmajem** odprawili mszę świętą. Po nabożeństwie strażacy podziękowali ks. Chmajowi za 14 letnią posługę oraz wsparcie duchowe.

SYMBOLICZNA PODWYŻKA. Nie 1,14 zł, ale 1,30 zł za każdą rozpoczętą godzinę pobytu dziecka w przedszkolu ponad czas bezpłatnego pobytu. Taka opłata zacznie już niedługo obowiązywać w zamojskich przedszkolach prowadzonych przez miasto. Taką uchwałę podjęli radni na ostatniej sesji. Za było 12 radnych, przeciw – 3, a 7 wstrzymało się od głosu. Przypomnijmy, że za pięć godzin pobytu dziecka w przedszkolu rodzice nie płacą nic. Przeciętnie dziecko przebywa w przedszkolu 3 godziny dziennie ponad czas pobytu bezpłatnego, czyli ok. 62 godziny miesięcznie. Gdy podwyżka wejdzie w życie, opłata wzrośnie miesięcznie o niecałe 10 zł.

ZAPISY NA KOLĘDOWANIE. Zamojski Dom Kultury zaprasza już dziś do wspólnego kolędowania! „Bardziej istotne od pięknego głosu, długich prób wokalnych, czy poczucia rytmu będzie wspólne spędzenie popołudnia w świątecznej atmosferze na płycie Rynku Wielkiego" – czytamy w zaproszeniu. Wspólne kolędowanie zaplanowano na 16 i 17 grudnia. Zapisy będą prowadzone do 8 grudnia. Mile widziani są grupy pracownicze instytucji oraz firm, klasy szkolne, grupy przedszkolaków, chóry, amatorskie zespoły oraz wszyscy inni. Każda grupa może zaprezentować dwie kolędy lub pastorałki. Kartę zgłoszenia należy przesłać na adres: organizacja@zdk.zamosc.pl.

lew

Filia Książnicy Zamojskiej zostaje na Wiejskiej

Biblioteka jak remiza

ZAMOŚĆ

Nie będzie przenosin zbiorów Filii nr 2 Książnicy Zamojskiej z ul. Wiejskiej do odremontowanego gmachu Akademii Zamojskiej przy ul. Akademickiej. Nie chcieli tego ani czytelnicy, ani radni. – To tak, jakby mieszkańcom wsi zabrać kościół albo remizę – powiedział jeden z tych ostatnich.

Filia nr 2 zlokalizowana jest w budynku Spółdzielni Mieszkaniowej im. W. Łukasińskiego przy ul. Wiejskiej 17.

Uchwałę intencyjną w sprawie podania do publicznej wiadomości zamiaru dokonania zmiany statusu Książnicy Zamojskiej im. Stanisława Kostki Zamoyskiego w Zamościu w części dotyczącej lokalizacji i zakresu działania Filii nr 2 zamojscy radni podjęli w czerwcu.

Radni byli „za"

Przypomnijmy. Filia nr 2 zlokalizowana jest w budynku Spółdzielni Mieszkaniowej im. Waleriana Łukasińskiego przy ul. Wiejskiej 17. W związku z tym, że mieści się na pierwszym piętrze, osoby z ograniczoną sprawnością ruchową mają kłopoty z dotarciem na miejsce (w budynku nie ma windy). To – według szefostwa Książnicy Zamojskiej – był główny argument przemawiający za zmianą lokalizacji. A że książnicy udało się pozyskać nowy lokal przy ul. Akademickiej 8 o powierzchni 403 mkw. (chodzi o Mediatekę w Akademii, która w ramach Zamojskiej Akademii Kultur ma powstać w odnowionym gmachu Akademii Zamojskiej – przyp. red.), przygotowana została uchwala intencyjna. „Zmiana lokalizacji Filii nr 2 nie pogorszy dostępności do bibliotek mieszkańców osiedla w kontekście planów usytuowania tam książkomatu" – można było przeczytać w uzasadnieniu przyjętej w czerwcu przez radę uchwały.

Przenosiny zaplanowano na przyszły rok, czyli po oddaniu do użytkowania i wyposażeniu budynku Akademii Zamojskiej.

Tu jest nasze miejsce

Sytuacja zmieniła się o 180 stopni w wyniku podpisanej przez 149 osób petycji, która pod koniec lipca wpłynęła do Biura Rady Miasta Zamość. Jej sygnatariusze podnosili, że mieszcząca się w budynku SM im. W. Łukasińskiego filia jest integralną częścią osiedla Orzeszkowej-Reymonta, a jej lokalizacja sprzyja odwiedzinom czytelników, bo poza administracją osiedla w tym samym budynku znajduje się sklep spożywczy, gabinety lekarskie i stomatologiczne oraz fryzjer. Zauważono, że większość czytelników filii biblioteki stanowią osoby starsze i schorowane, którym ciężko jest przemieszczać się na większe odległości, ale – pomimo braku podjazdu oraz windy – chętnie odwiedzają filię przy ul. Wiejskiej.

Z treścią petycji zapoznała się Komisja Skarg, Wniosków i Petycji RM Zamość, która po trzech posiedzeniach uznała ją za zasadną. – Biorą pod uwagę, że z filii korzystają osoby w wieku senioralnym, a siedziba to integralna część osiedla, która jest dla mieszkańców miejscem spotkań, prosimy radnych o wysłuchanie argumentów mieszkańców – zwróciła się do koleżanek i kolegów na ostatniej sesji (30 października) radna **Jolanta Fugiel**, która jest przewodniczącą wzmiankowanej komisji.

Radni mówią „nie"

Podczas dyskusji nad projektem uchwały w sprawie rozpatrzenia petycji nie brakowało gorzkich słów. – Uważam, że likwidacja filii w jednym końcu miasta, żeby założyć podmiot w centrum miasta jest czymś karkołomnym – zauważył radny **Witold Tkaczyk**.

Dyrektor Książnicy Zamojskiej oponował. – Nie mówimy o likwidacji, ale o przenosinach – zwrócił uwagę **Piotr Bartnik**.

Dodał, że do biblioteki głównej (na ul. Kamiennej 20) jest od siedziby filii przy Wiejskiej 800 m, a do Filii nr 3 (na Brzozowej) – 840 m. – Filia nr 2 jest usytuowana na pierwszym piętrze, nie ma tam windy, dlatego dostępność dla osób niepełnosprawnych jest ograniczona – mówił dyrektor.

Dodał, że w ostatnim tygodniu – w ramach programu „Czas na seniora" do siedziby głównej książnicy przychodziło ponad 20 osób nie tylko po to, żeby coś poczytać albo wypożyczyć, ale też na gimnastykę i zajęcia komputerowe (Książnica Zamojska cały czas zaprasza na cykl projekcji filmowych dla seniorów – przyp. red.). Najstarsza osoba miała 90 lat. Zauważył, że filia przy Wiejskiej ma tylko 322 czytelników. – Mamy szansę na wygodny dostęp do biblioteki na Starym Mieście – dodał Bartnik.

Radny **Grzegorz Podgórski** porównał wyprowadzenie filii z ul. Wielkiej do zamknięcia kościoła albo remizy strażackiej w małej miejscowości. Zauważył, że trzeba się cieszyć z tych 322 osób, bo czytelnictwo nie będzie rosło. Radny **Janusz Kupczyk** zaapelował, aby kultura dalej była blisko ludzi.

Ostatecznie petycję – 20 głosami „za" – uznano za zasadną. „Likwidacja placówki przy ul. Wiejskiej 17 spowoduje niepowetowane straty nie tylko dla lokalnej społeczności, aspirującej wciąż do lepszego, europejskiego poziomu, ale również dla wizerunku naszego miasta" – czytamy w uzasadnieniu uchwały.

Dyrektor książnicy jeszcze raz przypomina, że nie chodziło o likwidację, tylko o zmianę lokalizacji. – Proponowaliśmy książkomat albo utworzenie i prowadzenie społecznie przy Wiejskiej punktu bibliotecznego, ale te argumenty nie przekonały radnych – powiedział nam Piotr Bartnik. – Warto zauważyć przy okazji, że część osób korzystających ze zbiorów Filii nr 2 jest jednocześnie czytelnikami siedziby głównej przy ul. Kamiennej.

Przenosin filii nie będzie, ale książnica zaznaczy swoją obecność na Starym Mieście w odnowionym gmachu Akademii Zamojskiej.

Leszek Wójtowicz

Budujemy mosty

ZAMOŚĆ

Współpraca na linii biznes-edukacja, rozwój branży technologicznej, kształcenie kadr na potrzeby lokalnych i regionalnych przedsiębiorstw czy perspektywa stworzenia w Zamościu hubu technologicznego – to tylko niektóre z zagadnień poruszanych podczas konferencji „Ku przyszłości", zorganizowanej przez Wydział Techniczno-Informatyczny Akademii Zamojskiej.

Konferencja „Ku przyszłości" odbyła się 30 października w sali konferencyjnej hotelu Jubilat.

Budujemy most łączący świat nauki i biznesu – oznajmił dr inż. **Paweł Prokop**, dziekan Wydziału Techniczno-Informatycznego Akademii Zamojskiej. – Zależy nam na jak najlepszym kontakcie z lokalnymi i regionalnymi firmami. To umożliwi studentom odbywanie staży, praktyk, udziału w różnych wizytach studyjnych i przedsięwzięciach wspólnie realizowanych, a finalnie da szansę naszym absolwentom znalezienia od razu pracy po otrzymaniu dyplomu, a niekiedy jeszcze nawet przed obroną, w firmach, gdzie odbywali swoje staże i praktyki.

Dodał, że absolwenci – poza wiedzą i doświadczeniem w branży technicznej – będą mieli możliwość uzyskać dobrze płatną pracę. – Do takiego modelu cały czas dążymy – powiedział dziekan.

O konieczności współpracy i korzyściach płynących dla wszystkich zainteresowanych stron oraz szansach dla rozwoju regionalnej gospodarki mówił podczas uroczystego otwarcia konferencji rektor Akademii Zamojskiej dr hab. **Paweł Skrzydlewski**.

Tomasz Szewczyk, właściciel firmy Sitaniec Technology i prezes Unii Szefów Firm Zamojszczyzny, zauważył, że w Zamościu powstaje coraz więcej firm technologicznych i zakładów produkcyjnych, gdzie wiedza i umiejętności inżynierskie są niezbędne. – Chodzi konkretnie o wykwalifikowane kadry ze średniego i wyższego szczebla – mówił Tomasz Szewczyk.

Potrzebni są więc inżynierowie, ale przedsiębiorca przypomniał przy okazji, jak kiedyś bezskutecznie próbował stworzyć w Zamościu tzw. hub technologiczny. – Z perspektywy uczelni może być znacznie łatwiejsze, ponieważ dysponuje ona większymi możliwościami, by takie przedsięwzięcia kreować – tłumaczył swoją wizję współpracy prezes Unii Szefów Firm Zamojszczyzny.

Zwolennikiem współpracy biznesu oraz środowiska akademickiego jest prezydent Zamościa **Andrzej Wnuk**, który podkreślał, że takie działania, jakie podejmuje Akademia Zamojska oraz przedsiębiorcy zrzeszeni w Unii Szefów Firm Zamojszczyzny są korzystne dla ożywienia gospodarczego naszego regionu.

Konferencja obfitowała w dyskusje z udziałem władz Akademii Zamojskiej oraz wykładowców kierunków technicznych z przedsiębiorcami i szefami lokalnych zakładów pracy. Rozmowy dotyczyły m.in. programu praktyk i staży, umiejętności pożądanych przez przyszłych pracodawców oraz możliwości realizowania w przyszłości wspólnych projektów.

lew

eprasa.pl 6a52e4351a

Zamość będzie współpracował z francuskim miastem Blois

Kolejne okno na świat

ZAMOŚĆ

Francuskie Blois dołączyło do miast partnerskich Zamościa. Współpraca obejmować będzie w szczególności edukację i współpracę młodzieży oraz sprawy społeczne. W przyszłości studenci Akademii Zamojskiej będą mogli wyjeżdżać na praktyki do Francji.

W 2017 r. w zamojskim Ratuszu powstała „ściana miast partnerskich". Teraz powinien na niej pojawić się herb Blois.

Blois to miasto w środkowej Francji, które przez wiele wieków było siedzibą królewską. Liczy nieco ponad 40 tys. mieszkańców. Wśród miast partnerskich, z którymi współpracuje Blois, są m.in. brytyjskie Lewes, włoskie Urbino i – podobnie jak Zamość – niemiecki Weimar.

Podjęcie współpracy pomiędzy Zamościem a Blois znalazło się w porządku październikowej sesji Rady Miasta Zamość.

Tam, gdzie zmarła Marysieńka

O korzyści gospodarcze i finansowe dla Zamościa pytali m.in. radni **Janusz Kupczyk** i **Dariusz Zagdański**. – My dzisiaj otwieramy się na świat – powiedział z kolei radny **Witold Tkaczyk**, zdziwiony tym, że na sesji pojawiają się pytania o korzyści. – Jeśli ktoś dziś robi na uczelni doktorat czy habilitację, to musi mieć praktykę za granicą – dodał radny Tkaczyk.

Przypomniał nieżyjącego **Waldemara Zakrzewskiego**, który z zamojską młodzieżą skupioną wokół Teatru Aktualności wyjeżdżał do Schwäbisch Hall. – Jestem za tym, żeby nie sprowadzać wszystkiego do pieniędzy. Myślmy szerzej, nie zaściankowo – zaapelował radny.

W podobnym tonie wypowiadała się radna **Agnieszka Klimczuk**, zauważając, że miasta partnerskie otwierają możliwość realizacji wizyt studyjnych. – Przez to otwiera się nam okno na świat – powiedziała radna.

Jeśli chodzi o powiązania historyczne, wiceprezydent Zamościa **Anna Maria Antos** przypomniała, że żona **Jana Sobiepana Zamoyskiego**, **Maria Kazimiera d'Arquien** (późniejsza królowa Marysieńka), ostatnie lata swego życia spędziła na zamku w Blois i tam zmarła. Pani wiceprezydent, która wraz z zamojską młodzieżą oraz m.in. radną **Marią Stręciwilk-Gościcką** gościła w dniach 10-12 października w Blois i podpisała z merem miasta porozumienie o współpracy o charakterze intencyjnym, wskazała, że współpraca ma na początku opierać się głównie na wymianie młodzieży, praktykach studenckich (chodzi o studentów Akademii Zamojskiej) i wymianie kulturalnej. Podkreśliła, że to dzięki zamojskiej młodzieży doszło do zawarcia porozumienia. – Rozmawiałem z członkami Młodzieżowej Rady Miasta Zamościa, którzy byli na spotkaniu we Francji – przyznał szef rady **Piotr Błażewicz**. – Wszyscy byli zachwyceni.

Ostatecznie 21 radnych było za podjęciem współpracy, 1 się wstrzymał, a 1 nie oddał głosu. Oprócz wymiany młodzieży i wymiany kulturalnej współpraca z Blois obejmować będzie również promocję miast oraz sprawy społeczne.

Miasta partnerskie

Pierwszym miastem partnerskim Zamościa było wspomniane wcześniej Schwäbisch Hall (Niemcy). Umowa o współpracy partnerskiej została podpisana 16 czerwca 1989 r. Kolejnymi były m.in. Żółkiew (Ukraina), Loughborough (Wielka Brytania), Łuck (Ukraina), Sighisoara (Rumunia), Bardejov (Słowacja), Weimar (Niemcy) i Fountain Hills (USA). Współpraca Zamościa z miastami partnerskimi obejmuje realizację wspólnych projektów gospodarczych, społecznych, kulturalnych, sportowych i dotyczących ochrony środowiska. W 2017 r. w zamojskim Ratuszu powstała „ściana miast partnerskich". Umieszczono na niej herby miast, z którymi Zamość współpracuje.

lew

Wymalowali nagrody

POW. ZAMOJSKI

Poznaliśmy laureatów czwartej edycji konkursu plastycznego „Lubelskie Pięknieje. Jak Fundusze Europejskie zmieniają Twoją okolicę". Miło nam donieść, że bardzo dobrze wypadli uczniowie z terenu Zamojszczyzny.

7 listopada marszałek województwa lubelskiego Jarosław Stawiarski wręczył nagrody laureatom.

Skierowany do uczniów szkół podstawowych z województwa lubelskiego konkurs został ogłoszony w kwietniu i trwał do końca września. Tematyka dotyczyła zaprezentowania zmian, jakie zaszły w najbliższym otoczeniu uczestników dzięki unijnym środkom. Łącznie – w dwóch kategoriach wiekowych – wpłynęło 421 prac plastycznych. 7 listopada marszałek województwa lubelskiego **Jarosław Stawiarski** wręczył nagrody laureatom. – W mijającej perspektywie Lubelskie dysponowało budżetem unijnym wynoszącym ponad 10 miliardów złotych. Środki te odmieniły wiele obszarów naszego codziennego życia, a efekty ich wdrażania widzimy niemal na każdym kroku. Dzieci w niezwykle oryginalny sposób przedstawiły zrealizowane w regionie inwestycje. A jak wiemy rozwój można osiągnąć poprzez rozbudowę szeroko pojętej infrastruktury: od dróg, poprzez przedszkola, rewitalizację zabytków, po budowę szpitali czy walkę z bezrobociem. Dzieci z klas I-VIII pokazały te najbardziej imponujące przedsięwzięcia – powiedział marszałek Jarosław Stawiarski.

W kategorii klasy I-IV pierwsze miejsce zdobył **Adam Cios**, reprezentujący Gminny Ośrodek Kultury w Nieliszu. Wyróżnienia otrzymały **Jagoda Adamczuk** i **Agata Marciniewicz** z Młodzieżowego Domu Kultury im. Kornela Makuszyńskiego w Zamościu.

To nie koniec dobrych wieści. W kategorii klas V-VIII pierwsze miejsce wywalczyła **Marcelina Witko Nabakka** (MDK w Zamościu), a wyróżniono prace Malwiny Golik (SP im. Komisji Edukacji Narodowej w Szyszkowie) oraz **Sary Panas** i **Laury Panas** (obie SP nr 2 im. Marszałka Józefa Piłsudskiego w Tomaszowie Lubelskim).

Laureaci i wyróżnieni otrzymali zestawy malarskie, walizki ze zintegrowaną sztalugą oraz bilety do wykorzystania w laboratoriach w ZOOM-ie Natury w Janowie Lubelskim oraz vouchery do wykorzystania w Parku Linowym ZOOM Natury w Janowie Lubelskim.

lew

Nowy instytut w Zamościu

ZAMOŚĆ

Nazywany Perłą Renesansu Zamość będzie siedzibą nowej państwowej instytucji kultury. To Instytut Badań nad Renesansem i Barokiem im. Jana i Piotra Kochanowskich.

Instytut powołał do istnienia minister edukacji i nauki.

Instytut, który ma m.in. wspierać Akademię Zamojską w prowadzeniu badań naukowych w zakresie historii literatury polskiej i pedagogiki, powołał do istnienia minister edukacji i nauki prof. **Przemysław Czarnek**.

– W mojej ocenie, trudno sobie wyobrazić lepszą lokalizację Instytutu niż Zamość – mówi rektor Akademii Zamojskiej dr hab. **Paweł Skrzydlewski**, prof. AZ. – Nasze miasto nosi przecież dumny przydomek Perły Renesansu, Padwy Północy. W stylu barokowym utrzymany jest gmach historycznej Akademii Zamojskiej, która powstała w XVI wieku, a której dumne tradycje obecnie kontynuujemy. Ponadto w Zamościu istnieje największy barokowy kościół franciszkański w Polsce. Cieszymy się, że Instytut swoją działalnością wzmocni potencjał naukowy Akademii Zamojskiej i liczymy na ścisłą oraz owocną współpracę.

Celem Instytutu Badań nad Renesansem i Barokiem im. Jana i Piotra Kochanowskich jest popularyzacja dziedzictwa kulturowego Pierwszej Rzeczypospolitej, w tym upowszechnianie badań naukowych z tego zakresu oraz wspieranie studiów nad kulturą staropolską. Ponadto Instytut ma współpracować z Akademią Zamojską w prowadzeniu działalności edukacyjnej i kulturalnej, związanych z przedmiotem działalności Instytutu.

Nową instytucję będą tworzyć uczeni i pracownicy kultury z różnych dziedzin i nauk z Polski i zagranicy. W ramach pracy Instytutu przewidziana jest działalność badawcza, edukacyjna i wychowawcza. Instytut będzie współpracował z władzami miasta i województwa.

lew

fleszem ZAMOŚĆ

Gmina Łabunie

NOWE DROGI. Zakończono modernizację drogi dojazdowej do gruntów rolnych w Barchaczowie. Powstała nowa nawierzchnia na odcinku 440 m. Koszt inwestycji to 240 tys. zł, z czego 110 tys. to dofinansowanie ze środków celowych budżetu Województwa Lubelskiego. Wykonawcą zadania było wyłonione w drodze zamówienia publicznego Przedsiębiorstwo Robót Drogowych z Zamościa. Przypomnijmy, że wójt gminy Łabunie **Mariusz Kukiełka** odebrał niedawno promesę na ponad 5 mln na remonty 15 dróg w gminie Łabunie – w Łabuniach, Łabuńkach Pierwszych, Łabuńkach Drugich, Łabuniach-Reformie, Ruszowie, Wierzbiu, Wólce Łabuńskiej i Barchaczowie. Inwestycje będą realizowane w przyszłym roku.

Gmina Szczebrzeszyn

WNIOSKI NA MIESZKANIA. W planach jest budowa przy ul. Sportowej na os. Klemensów 25 mieszkań w trzykondygnacyjnym budynku wraz z podpiwniczeniem. Burmistrz Szczebrzeszyna ogłosił nabór wniosków na mieszkania z możliwością dojścia do własności w ramach inwestycji realizowanej przez spółkę SIM Lubelskie. Nabór wniosków ruszył 10 listopada i będzie prowadzony do końca miesiąca. Warunkiem uczestnictwa w naborze jest poprawne wypełnienie wniosku wraz z załącznikami. Informacji na temat naboru udziela Referat Gospodarki Nieruchomościami Urzędu Miejskiego w Szczebrzeszynie, tel. 84 534 07 56.

Gmina Zamość

BĘDZIE MŁYN. 31 października została zawarta z Przedsiębiorstwem Robót Drogowych Andrzej Wróbel umowa na realizację drugiego etapu budowy Centrum Kultury Dawnej w miejscowości Wysokie. W ciągu 5 miesięcy na przekazanym terenie powstaną młyn i plac zabaw, przewidziano też zagospodarowanie terenu poprzez jego utwardzenie, a także rozbudowę istniejącego oświetlenia zewnętrznego. Wartość podpisanej umowy to 564 tys. zł brutto, przy czym 282 tys. zł stanowi dofinansowanie z Programu Rozwoju Obszarów Wiejskich. Przypomnijmy, że w pierwszym etapie wybudowano stodołę i kuźnię, wykonano oświetlenie zewnętrzne oraz parking, a teren został częściowo ogrodzony oraz wyposażony w siłownię zewnętrzną.

JUBILEUSZ ZESPOŁU. Chór Sitanianie z Sitańca świętował pod koniec października jubileusz 15-lecia istnienia. Zaprezentowany podczas koncertu wysoki kunszt artystyczny nagrodzony został owacjami na stojąco. W skład chóru wchodzą panie, które niegdyś śpiewały w zespole śpiewaczym Sitanianki. Chór pod dyrekcją **Ireny Dużyńskiej** aktywnie reprezentuje gminę Zamość na wydarzeniach seniorów w województwie, na arenie ogólnopolskiej i przeglądach międzynarodowych. Repertuar zespołu jest bardzo różnorodny – chór wykonuje utwory religijne, patriotyczne, ludowe, wojskowe, rozrywkowe. Przypomnijmy, że w ub. roku na Ogólnopolskim Przeglądzie Artystycznego Ruchu Seniorów „ARS" we Włocławku Sitanianie okazali się najlepszym chórem seniorskim w Polsce.

lew

eprasa.pl 6a52e4351a

fleszem HRUBIESZÓW

Powiat hrubieszowski

■ **JESIEŃ W APARACIE I NA SZTALUGACH.** Starostwo Powiatowe w Hrubieszowie ogłosiło konkurs fotograficzno-plastyczny pt. „Jesień w powiecie hrubieszowskim". Jest on skierowany do uczniów szkół podstawowych i ponadpodstawowych. Zgłoszone prace będą oceniane w trzech kategoriach wiekowych. Prace (wraz ze zgodą rodzica) przyjmowane będą w punkcie kancelaryjnym Starostwa Powiatowego w Hrubieszowie. O szczegółach konkursu można dowiedzieć się w regulaminie konkursu opublikowanym na stronie www.starostwo.hrubieszow.pl.

■ **JAK WYRABIAĆ NATURALNE KOSMETYKI I ŚRODKI CZYSTOŚCI.** Stowarzyszenie Hrubieszowskie „Lepsze Jutro" – Lokalna Grupa organizuje bezpłatne warsztaty o wyrobie naturalnych kosmetyków i środków czystości. Mogą w nich wziąć udział mieszkańcy gmin: Dołhobyczów, Hrubieszów, Mircze, Trzeszczany, Uchanie, Werbkowice, a także hrubieszowianie. Trzydniowe warsztaty odbędą się w Hotelu – Browarze Sulewski. Rozpoczną się 23 listopada i potrwają do 25 listopada. Weźmie w nich udział około 60 osób. Zgłoszenia przyjmowane są do 17 listopada. Więcej szczegółów podano na stronie: www.lgdhrubieszow.pl.

Hrubieszów

■ **O WRÓŻBACH I ANDRZEJKOWYCH ZWYCZAJACH.** Muzeum w Hrubieszowie przygotowało warsztaty poświęcone tej tematyce. Od 20 do 30 listopada w muzeum odbędą się spotkania obrzędowe popularyzujące tradycję wróżbiarską dla dzieci i młodzieży. Podczas nich uczestnicy dowiedzą się: czym są tradycyjne Andrzejki, jaka jest ich rola i przeznaczenie w kulturze duchowej regionu. Główną atrakcją będzie wspólna zabawa we wróżby. Każdy z uczestników warsztatów zapłaci po 6 zł. Muzeum przyjmuje głównie grupy zorganizowane. Rezerwacja telefoniczna pod nr tel. 84 696 27 83. Organizowaniem warsztatów zajmuje się pracownica muzeum **Beata Bitner**.

■ **NOWOCZESNA PRACOWNIA MODELARSTWA LOTNICZEGO.** 27 października w HDK oficjalne otwarto pracownię modelarstwa lotniczego. Prawdopodobnie jest to jedyna tak profesjonalna pracownia w regionie. – Początki hrubieszowskiego modelarstwa sięgają lat pięćdziesiątych XX wieku. Modelarstwo łączy pokolenia, co było widać na tych uroczystościach – mówił na tym spotkaniu instruktor **Leszek Kryszczuk**. Warsztaty modelarskie odbywają się 2 razy w tygodniu: w środy i piątki, w godzinach 16-18.30.

■ **HRUBIESZÓW-OSLO – ROZMOWY O DZIEDZICTWIE ARCHEOLOGICZNYM.** Kilkunastoosobowa reprezentacja LO im. Staszica została zaproszona do udziału w polsko-norweskim projekcie realizowanym przez Muzeum Narodowe w Lublinie i Muzeum Historii Kultury w Oslo w Norwegii. W turnieju debat młodzieżowych pt. „Archeologia i dziedzictwo kulturowe" na Zamku Lubelskim pierwsze miejsce zajęła drużyna z Hrubieszowa, której przewodziła dr **Agnieszka Jamroż**. Hrubieszowianie

Stan zabytkowego drzewa przy wejściu do parku miejskiego w Hrubieszowie nie jest dobry

Intensywnie leczony zabytkowy dąb czeka na imię

HRUBIESZÓW

Około 200-letni pomnikowy dąb, który rośnie przy wejściu do Miejskiego Parku w Hrubieszowie został osuszony i odwilgocony. Czeka go przycinka korony i montaż koniecznych podpór.

Parkowy dąb przed hrubieszowskim magistratem od 36 lat ma status pomnika przyrody. Szkody wyrządziła pomnikowi przyrody letnia nawałnica. Podczas silnego wiatru i nawalnego deszczu ułamał się konar zabytkowego dębu.

Pod koniec lipca tego roku specjalista dendrologii zmierzył pień zabytkowego dębu. Miał on 439 cm w obwodzie, a wiek tego zabytkowego drzewa oszacował na ponad 200 lat. Niestety stan zabytkowego dębu nie jest najlepszy.

Władze miasta ratują drzewo na różne możliwe sposoby.

Z wnętrza pnia wybrano próchno

– W lipcu zleciliśmy biegłemu wykonanie pełnej ekspertyzy dendrologicznej. W sierpniu, zgodnie z jego zaleceniami, przeprowadzono prace w koronie drzewa. W poprzednich latach w wyniku wyłamania się dwóch przewodników na wysokości 6 m wewnątrz pnia utworzył się ubytek wgłębny, kominowy. Miał on średnicę ok. 1 metra i 6 m długości. Podczas zleconych prac pielęgnacyjnych usunięto posusz z korony drzewa, oczyszczono wnętrze pnia z próchnicy. Wybrano stamtąd próchno na głębokości ok. 120 cm. Wykonano również przewierty – otwory umożliwiające wypływanie wody z wnętrza pnia. Usunięto korę na wysokości od 3 do 6 m. Odsłonięcie pnia było potrzebne do osuszenia i zlikwidowania zawilgocenia drzewa od strony północnej – tłumaczy burmistrz Hrubieszowa **Marta Majewska**.

Na tych wykonanych już zabiegach nie kończą się zaplanowane działania. Wkrótce kolejne, które powinny wzmocnić zabytkowy dąb i przywrócić mu stabilność.

Więcej światła dla korony

– Zlecimy wykonanie koniecznych podpór. Podpory będą posadowionymi na gruncie wzmocnieniami mechanicznymi drzewa lub konarów. Zalecane jest również cięcie redukcyjne korony drzewa, po to by zmniejszyć jej masę. Podczas tego zabiegu skrócone zostaną boczne gałęzie i wierzchołek drzewa. To pozwoli nadać koronie konkretny kształt. Zabieg ten przede wszystkim obniży środek ciężkości, a jednocześnie zwiększy ilość światła, jakie dochodzi do korony drzewa, a to umożliwi jego prawidłowy rozwój. Mam nadzieję, że będziemy mogli w Hrubieszowie cieszyć się widokiem tego wiekowego dębu jeszcze przez następne dziesięciolecia – dodaje burmistrz Majewska.

Jednocześnie burmistrz zwraca się do hrubieszowian, by zaproponowali imię, które można byłoby nadać pomnikowemu dębowi, który rośnie przy wejściu do Parku Miejskiego.

– W wielu miastach w Polsce tak wiekowe drzewa mają swoje imiona nadawane uchwałą rady miejskiej. Czy macie Państwo propozycje? Proszę zasugerujcie, jakie to może być imię – apeluje burmistrz Hrubieszowa Marta Majewska.

Mariusz Parol

27 tys. zł razy półtorej

POWIAT HRUBIESZOWSKI

Zarząd Powiatu Hrubieszowskiego przyznał dyrektor naczelnej SPZOZ w Hrubieszowie Alicji Jarosińskiej ponad 40 tys. zł brutto rocznej nagrody.

Operturbacjach wokół rocznej nagrody dla dyrektor naczelnej hrubieszowskiego szpitala kilkakrotnie pisaliśmy w „Kronice Tygodnia". Wniosek w tej sprawie trzykrotnie stawał pod obrady Społecznej Rady Samodzielnego Publicznego Zespołu Opieki Zdrowotnej w Hrubieszowie. Dokument został przygotowany „przez szpital" – jak tłumaczył przewodniczący Rady Społecznej SPZOZ **Marcin Zając**. Ale przez kogo konkretnie, tego już nie wyjaśnił ani członkom tej rady, ani dziennikarzowi „Kroniki Tygodnia".

W projekcie wniosku napisano, że za 2022 rok Samodzielny Publiczny Zespół Opieki Zdrowotnej w Hrubieszowie osiągnął dodatni wynik finansowy w wysokości 1 321 156,43 zł. To miał być koronny argument decydujący o przyznaniu nagrody. Do niego dołączono szereg innych argumentów. Spore fragmenty tego uzasadnienia przytaczaliśmy w dwóch poprzednich tekstach dotyczących nagrody dla dyrektor **Alicji Jarosińskiej** opublikowanych w „Kronice Tygodnia".

Na zdjęciu od lewej: dyrektor szpitala Alicja Jarosińska, starosta Aneta Karpiuk i jej zastępca Marek Kata.

Do tej pory Rada Społeczna SPZOZ w Hrubieszowie dwukrotnie negatywnie opiniowała wniosek o przyznanie rocznej nagrody dyrektor naczelnej tamtejszego szpitala powiatowego. 11 maja społeczni radni odrzucili wniosek o przyznanie dyrektorce 60-tysięcznej gratyfikacji, a 2 czerwca większość członków rady społecznej nie zgodziło się, by o wysokości tej nagrody decydował Zarząd Powiatu Hrubieszowskiego.

Dopiero w trzecim głosowaniu Rada większością głosów poparła wniosek szpitala o przyznanie rocznej nagrody dla dyrektor naczelnej Alicji Jarosińskiej. Za przyznaniem tej nagrody zagłosowali: przewodniczący Rady Społecznej Marcin Zając, wicestarosta hrubieszowski **Marek Kata**, wójt gminy Werbkowice **Agnieszka Skubis-Rafalska**, wójt gminy Horodło **Krzysztof Bożek**, dyrektor Gminnego Ośrodka Kultury w Horodle **Paweł Augustynek** i wójt gminy Uchanie **Leszek Czerwonka**. Radny powiatowy **Dariusz Fornal** zagłosował „przeciw".

Podpisany przez przewodniczącego Rady Społecznej SPZOZ wniosek trafił pod obrady zarządu powiatu. 19 października pięcioosobowy Zarząd Powiatu Hrubieszowskiego podjął uchwałę o przyznaniu rocznej nagrody w wysokości „półtorakrotności wynagrodzenia miesięcznego w roku poprzedzającym przyznanie nagrody" (prawie 27 tys. zł brutto).

– W posiedzeniu zarządu powiatu uczestniczyły cztery osoby. Za uchwałą o przyznaniu nagrody dyrektorowi szpitala głosowały trzy osoby, przy jednym głosie „wstrzymującym się" – poinformował nas Marek Kata, wicestarosta hrubieszowski.

Roczną nagrodę dla dyrektor naczelnej SPZOZ w Hrubieszowie wypłaci szpital, którym Alicja Jarosińska zarządza.

par

Wojewoda wygasił mandat

GMINA TRZESZCZANY

Wojewoda Lubelski Lech Sprawka wydał zarządzenie zastępcze stwierdzające wygaśnięcie mandatu radnej gminy Trzeszczany Barbary Serafin. Wiceprzewodnicząca tamtejszego samorządu oraz rada tej gminy mają 30 dni na zaskarżenie tego zarządzenia w Sądzie Administracyjnym.

Oproblemie dotyczącym mandatu radnej gminy Trzeszczany **Barbary Serafin** pisaliśmy kilkakrotnie w „Kronice Tygodnia". Ostatnio, 15 września w tekście pod tytułem „Spór o mandat radnej". Barbara Serafin od początku bieżącej kadencji jest wiceszefową Rady Gminy Trzeszczany. A od ponad roku nie mieszka w tej gminie ani nie figuruje na listach tamtejszych wyborców.

23 czerwca Rada Gminy Trzeszczany podjęła uchwałę o odmowie wygaśnięcia mandatu radnej Serafin. W ocenie wojewody lubelskiego nie wypełniła ona swojego ustawowego obowiązku. W połowie września prawnicy wojewody wezwali Radę Gminy Trzeszczany do podjęcia uchwały

Radna Barbara Serafin od ponad roku nie mieszka w gminie Trzeszczany.

dotyczącej wygaśnięcia mandatu radnej Serafin w terminie 30 dni od daty otrzymania tego wezwania. 30 dni minęło, a samorządowcy z Trzeszczan nie podjęli jednak takiej uchwały. Dlatego 3 listopada wojewoda lubelski wydał zarządzenia zastępcze stwierdzające wygaśnięcie mandatu radnej Serafin. Zarządzenie to zostało opublikowane 6 listopada.

„Po przeprowadzeniu postępowania wyjaśniającego ustaliłem, że radna Rady Gminy Trzeszczany Pani Barbara Serafin nie posiada stałego miejsca zamieszkania na obszarze Gminy Trzeszczany, a zatem nie posiada prawa wybieralności do Rady Gminy Trzeszczany" – czytamy w uzasadnieniu zarządzenia wojewody lubelskiego.

Rada Gminy Trzeszczany, jej wiceprzewodnicząca Barbara Serafin, mogą w ciągu 30 dni zaskarżyć to zarządzenie do Wojewódzkiego Sądu Administracyjnego.

par

eprasa.pl 6a52e4351a

Po roku od eksplozji rakiety w Przewodowie niektórym mieszkańcom wciąż wracają wspomnienia tamtej tragedii

Będziemy pamiętać długo, jeżeli nie zawsze

PRZEWODÓW, GMINA DOŁHOBYCZÓW

15 listopada na placu suszarni zbóż w Przewodowie, gdzie wybuchł pocisk rakietowy i zabił dwóch pracowników, zostanie odsłonięty obelisk z tablicą pamiątkową poświęconą tamtym tragicznym wydarzeniom i dwóm pracownikom suszarni, którzy ponieśli najwyższą ofiarę. Ofiarę życia. Te rocznicowe uroczystości najpewniej przywrócą w ludziach wspomnienia i przeżycia związane z tamtą traumą.

Koszt wykonania i postawienia obelisku pokrył prezes Agrocomu.

Pomysłodawcą i inicjatorem postawienia obelisku z tablicą upamiętniającą tragedię sprzed roku był prezes Agrocom sp. z o.o. i pracodawca tych, którzy wtedy zginęli. W wyniku wybuchu życie stracili **Bogdan Ciupek** (59 l.) i **Bogusław Woś** (60 l.). Obelisk z tablicą wykonała firma w Hrubieszowa. Tablica upamiętnia wydarzenie z 15 listopada zeszłego roku i dwóch tragicznie zmarłych pracowników suszarni zbóż w Przewodowie. Koszt wykonania i postawienia obelisku pokrył prezes Agrocomu.

Jak wyjść z traumy i lęku?

Mieszkańców Przewodowa i okolic zapytaliśmy, jak poradzili sobie z traumą po tamtym tragicznym wydarzeniu, czy już się z nią uporali, czy może nadal ta trauma się w nich odzywa.

Wójt gminy Dołhobyczów **Grzegorz Drewnik** mieszka niespełna 3 km w linii prostej od miejsca, w którym rok temu doszło do eksplozji.

– Doświadczenia przeżytej traumy nie można traktować ogólnie i jednakowo dla wszystkich. To zależy od człowieka. Jeden przeżywa głęboko, a inny nie potrzebuje długiego czasu, aby uporać się z doświadczeniem tamtej tragedii. Wydaje się, że większość mieszkańców Przewodowa szybko wróciła do tzw. porządku dziennego. Owszem było trochę osób, które musiały skorzystać z opieki psychologicznej. Niektórzy do tej pory wspominają tamten tragiczny dzień. Zwłaszcza osoby mieszkające blisko miejsca eksplozji. One przecież bardzo dobrze znały tych, którzy zginęli w wybuchu – mówi Grzegorz Drewnik.

Ewa Byra, dyrektor Szkoły Podstawowej w Przewodowie:

– W naszej szkole organizowana była pomoc terapeutyczna dla osób, które ucierpiały w wyniku tamtego zdarzenia. Ogólnie rzecz ujmując, z tej pomocy psychologicznej korzystali nie tylko uczniowie naszej szkoły, ale również dorośli – mówi dyrektor SP w Przewodowie.

Na moje pytanie – Jakie problemy głównie poruszano podczas tych spotkań terapeutycznych? – dyrektor Ewa Byra odpowiada:

– To jest tajemnica, która powinna pozostać między psychologami a tymi, którzy korzystali z ich pomocy. Nie wnikamy w treść tych rozmów. Nie możemy pytać dzieci, z czego zwierzały się psychologom. Dziecko ufa takiej osobie. A z pomocy psychologicznej korzystali nie tylko tutejsi uczniowie, ale również ich rodzice i inni dorośli mieszkańcy Przewodowa. Ogólnie rzecz ujmując, na spotkania terapeutyczne przychodziły osoby dotknięte kryzysem po tragedii, tutejsi mieszkańcy – mówi dyrektor tamtejszej Szkoły Podstawowej, Ewa Byra.

Czas leczy rany

Dyrektorka tamtejszej podstawówki nie mieszka już w Przewodowie, ale mieszkała w tej miejscowości przez około 30 lat.

– Z własnych obserwacji wnioskuję, że pamięć o tamtej tragedii wśród mieszkańców nadal jest żywa. Może obecnie w tej lokalnej społeczności będzie występowała z mniejszym nasileniem niż rok temu. Wiadomo, czas leczy rany. Działa z korzyścią na trudne przeżycia, można powiedzieć – terapeutycznie. Niemniej gdzieś w podświadomości, na pewno jeszcze istnieją wspomnienia trudne do przepracowania... Często analizujemy tamto wydarzenie w gronie nauczycieli, pracowników administracji i obsługi. Co jakiś czas wracają wspomnienia wydarzenia, które bardzo utkwiło w naszej pamięci. Jednak bardziej dotyczą one konsekwencji tego co się wtedy stało w Przewodowie. Właściwie ciągle wspominamy osoby, które zginęły – ofiary tamtego tragicznego zdarzenia. Tym bardziej, że w naszym ścisłym gronie jest osoba, która straciła najbliższą osobę. Jej ból nadal jest bardzo żywy. Widać z jakim ogromnym ciężarem się zmaga. Nie da się o tym ot tak, po prostu zapomnieć – opowiada dyrektor Ewa Byra.

Przy pomniku wrócą tamte trudne wspomnienia

30-letnia mieszkanka okolic Przewodowa pracuje w miejscu, w którym rok temu rakieta zabiła dwóch jej kolegów.

– Może między sobą mieszkańcy Przewodowa wciąż rozmawiają o tym, co się tutaj stało rok temu. Ja nie jestem miejscowa, do Przewodowa dojeżdżam do pracy. Każdy tutaj pamięta o tym, co się stało i pewnie jeszcze długo będziemy pamiętać, jeżeli nie zawsze. Przecież to byli nasi koledzy z pracy. Jeden jeździł ciągnikiem, drugi był magazynierem – dzieli się wspomnieniami 30-latka spod Przewodowa.

Na uroczystości w rocznicę tragicznego wydarzenia z ubiegłego roku w Przewodowie wybiera się niemal każdy miejscowy.

– Ze szkoły pójdzie delegacja. A pewnie w ogóle będzie nas tam więcej. Prawdopodobnie cała tutejsza społeczność będzie obecna. Rozpocznie się mszą świętą, a później będzie złożenie kwiatów wieńców. Władze samorządowe i firma Agrocom zajęły się organizacją tej uroczystości – informuje dyrektor SP w Przewodowie. – A patrząc z punktu widzenia pedagoga, podejrzewam, że właśnie nadchodzące uroczystości bardziej odświeżą wspomnienia wydarzeń sprzed roku – przypuszcza dyrektor Ewa Byra.

Mariusz Parol

„Dwa ostatnie lata były szczególnym testem dla mieszkańców”

DOŁHOBYCZÓW

Właśnie ukazał się album „Gmina Dołhobyczów. Jesteś mile widziany”. W wyjątkowo bogato ilustrowanym wydawnictwie są nie tylko zdjęcia obrazujące piękno tej ziemi, jej unikatowej przyrody czy zabytków, ale również nawiązania do dwóch wydarzeń, które szczególnie doświadczyły mieszkańców tej gminy.

50 lat temu, w wyniku reformy, została utworzona gmina Dołhobyczów. Z tej okazji mam przyjemność oddać w Państwa ręce album ukazujący wyjątkowość tego skrawka Polski. (...) Fotografie zawarte w tym albumie przedstawiają urokliwy szlak drewnianych i murowanych cerkwi, zabytkowe dwory i kościoły, przydrożne kapliczki i krzyże, elementy przyrody wpisane w pagórkowate, poprzecinane rzeczkami tereny i w końcu największą w Europie nie uregulowaną rzekę – Bug (...). Jesteś tu mile widziany – to motto, którym posługujemy się od 20 lat w materiałach promujących gminę Dołhobyczów. Doskonale oddaje ono naszą gościnność i życzliwość. Na co nas stać, potwierdziły sytuacje kryzysowe, które ostatnio nas nie mijały – czytamy we wstępie wójta gminy Dołhobyczów **Grzegorza Drewnika**.

W ostatnim zdaniu wójt nawiązał do pomocy mieszkańców tej gminy kilku tysiącom wojennych uchodźców z Ukrainy. O wysiłku mieszkańców gminy Dołhobyczów pomagającym uchodźcom zarówno w ośrodku recepcyjnym, jak i na różne inne sposoby przeczytamy w rozdziale „Działa się historia”. Zaczyna się on od słów: „2022 okazało się, że to rok, który przejdzie do historii. Wówczas gmina Dołhobyczów, a dokładniej miejscowość Przewodów była wymieniana przez media na całym świecie. (...) Dwóch Polaków, mieszkańców kraju należącego do NATO straciło życie w wyniku działań wojennych na Ukrainie” – napisano w albumie, ilustrując fotografiami z przyjazdu na miejsce tragedii prezydenta RP Andrzeja Dudy.

Album ma prawie 130 stron. Jest bardzo bogato ilustrowany. Opublikowano w nim setki zdjęć z najciekawszych miejsc w gminie Dołhobyczów oraz archiwalne fotografie dotyczące różnych wydarzeń historycznych w tej gminie. Autorem niemal wszystkich fotografii jest zamojski fotografik **Jerzy Cabaj**.

– To pierwszy album fotograficzny, jaki opracowano dla gminy Dołhobyczów. W tym albumie udało się zebrać bardzo różnorodne fotografie. Jeżeli mówimy o zdjęciach kolorowych, to niemal wszystkie miałem przyjemność wykonać osobiście. Są tam wielobarwne zdjęcia krajobrazowe, ujęcia unikalnej przyrody, ale także fotografie miejsc charakterystycznych dla tej gminy i związanych z nią kulturowo. Są także makrofotografie i zdjęcia z drona. Tak więc jest w tym albumie bardzo bogata różnorodność – mówi Jerzy Cabaj.

Krótkie teksty do albumu napisali **Małgorzata Mazur**, **Emilia Kopera** i Grzegorz Drewnik. Album wyszedł w nakładzie około 1 tys. egzemplarzy. Koszty jego przygotowania i druku pokrył budżet gminy Dołhobyczów.

par

fleszem HRUBIESZÓW

równie dobrze spisali się podczas polsko-norweskiego spotkania on-line ze swoimi rówieśnikami z Oslo. W tym samym czasie przedstawiciele hrubieszowskiego muzeum i „Wioski Gotów” w Masłomęczu wzięli udział w warsztatach kreatywności w Muzeum w Oslo i w jednym z tamtejszych skansenów archeologicznych – „Midgard vikingsenter”. Uczyli się od Norwegów jak wykorzystywać nowoczesne techniki dokumentacji zabytków, w tym technologii 3D dla rozwoju przedsiębiorczości kulturalnej i wzbogacenia turystycznej oferty.

Gmina Hrubieszów

■ **MOŻE ZMIENIĆ SIĘ ODBIORCA ŚMIECI I OPŁATA.** Do 23 listopada gmina Hrubieszów czeka na oferty firm, które w przyszłym roku zechcą zająć się odbiorem i zagospodarowaniem odpadów komunalnych w tej gminie. Zwycięzca przetargu będzie odbierał je w 37 miejscowościach i w Punkcie Selektywnej Zbiórki Odpadów Komunalnych w Świerszczowie. Nowa umowa będzie obowiązywać przez rok. W porównaniu z bieżącym rokiem, od stycznia przyszłego roku zmieni się częstotliwość odbioru odpadów zmieszanych i segregowanych w zabudowie jednorodzinnej – przez cały rok będą odbierane raz w miesiącu. Podobnie jak śmieci posegregowane z zabudowy jednorodzinnej. Nie zmienią się zasady odbioru odpadów z zabudowy wielorodzinnej. Wynik przetargu może wpłynąć m.in. na wysokość opłat śmieciowych. Obecnie w gminie Hrubieszów za odbiór śmieci posegregowanych płaci się 17 zł od osoby. Natomiast stawka za brak segregacji lub niewłaściwe jej przeprowadzenie jest trzykrotnie wyższa.

Mircze

■ **PAMIĘCI „RYSIA” I ZAMORDOWANYCH PRZEZ UPA.** 25 listopada w Kryłowie odbędą się uroczystości upamiętniające płk. **Stanisława Basaja** ps. „Ryś”. Rozpoczną się o godz. 13 mszą św. w miejscowym kościele pw. Narodzenia NMP. Zostanie ona odprawiona w intencji dowódcy Pierwszego Batalionu Chłopskiego Ziemi Hrubieszowskiej. Homilię wygłosi ks. prof. **Tadeusz Guz**. Około godz. 14.15 uczestnicy uroczystości złożą wieńce i kwiaty przy tablicy upamiętniającej zamordowanych 25 marca 1945 r. milicjantów i płk. Stanisława Basaja. Zbrodni dopuścili się przebrani w sowieckie mundury nacjonaliści z UPA. Podczas uroczystości wystąpi Zespół Wokalny „Hubal” z Hrubieszowa.

■ **BORÓWKOWY KONKURS.** Do 24 listopada gospodynie z gminy Trzeszczany mogą zgłaszać pomysły na ciasta z borówkami, które wezmą udział w gminnym konkursie kulinarnym. Na słodko promujemy gminę Trzeszczany. Chętne do udziału w konkursie powinny wypełnić kartę zgłoszeniową (dostępna m.in. na stronie: www.goktrzeszczany.pl), a następnie dostarczyć do GOK. Konkursową pracę z borówek trzeba dostarczyć 1 grudnia w miejsce imprezy, podsumowującej kulinarną rywalizację. Szczegółowe informacje dotyczące konkursu można uzyskać telefonicznie (nr tel.: 84 65 75 079).

par

eprasa.pl 6a52e4351a

fleszem TOMASZÓW LUB.

DLA GINEKOLOGII. Na salę operacyjną przy oddziale ginekologii w szpitalu powiatowym w Tomaszowie Lubelskim zakupiony został zestaw do histeroskopii. Histeroskopia to małoinwazyjna procedura endoskopowa pozwalająca na dokładną ocenę jamy macicy. Wykorzystuje się ją do diagnozy i leczenia różnych zaburzeń związanych z budową lub procesami zachodzącymi w obrębie jamy macicy. Nowy sprzęt poszerzy możliwości diagnostyczne i wpłynie na jakość, precyzyjność i bezpieczeństwo wykonywanych zabiegów.

PREZENT DLA PRZYSZŁYCH RODZICÓW. Fundacja PKO Banku Polskiego wsparła Szkołę Rodzenia reaktywowaną niedawno przez tomaszowski szpital powiatowy. W ramach projektu „Doposażenie Szkoły Rodzenia przy SP ZOZ w Tomaszowie Lubelskim" przekaże środki, za które kupione zostaną niezbędne pomoce edukacyjne do praktycznej nauki, ćwiczeń i prezentacji. Planowany jest zakup fantomu porodowego, fantomów noworodków, elektrostymulatora mięśni, detektora tętna, laktatora, sprzętu audiowizualnego, przewijaków, wanienek, środków do pielęgnacji noworodków. Zakupy zostaną zrealizowane do końca bieżącego roku. Wszystkie te pomoce pozwolą w praktycznym przekazywaniu wiedzy przez personel szkoły rodzenia.

BANK ŻYWNOŚCI. Miejski Ośrodek Pomocy Społecznej w Tomaszowie Lubelskim informuje, że od 8 listopada do 20 grudnia będzie wydawał skierowania do otrzymania pomocy żywnościowej w ramach Programu Fundusze Europejskie na Pomoc Żywnościową 2021-2027 współfinansowanego z Europejskiego Funduszu Społecznego Plus – Podprogram 2023. Pomoc skierowana jest do osób i rodzin znajdujących się w najtrudniejszej sytuacji, w szczególności dotkniętych: ubóstwem, sieroctwem, bezdomnością, bezrobociem, niepełnosprawnością, a także rodzin wielodzietnych. Dochód miesięczny nie może przekraczać 1823,60 zł dla osoby samotnie gospodarującej i 1410,00 zł dla osoby w rodzinie. Zainteresowanym niezbędnych informacji udzielają osobiście pracownicy MOPS-u w godzinach pracy ośrodka (poniedziałek, środa, czwartek, piątek od godz. 7.30 do 15.30, wtorek od godz. 8.00 do 16.00) lub telefonicznie pod nr tel. 84 665 97 94. Na spotkanie proszą, by zabrać ze sobą dokumenty poświadczające dochody za 2023 r. (za miesiąc poprzedzający złożenie wniosku). Może to być decyzja ZUS, KRUS, odcinek z emerytury lub renty, zaświadczenie o dochodach, nakazy płatnicze. Te dane będą potrzebne pracownikom, żeby obliczyć dochód rodziny.

ODLUDEK W TDK-U. Na 18 listopada o godz. 16.30 w Tomaszowskim Domu Kultury odbędzie się spotkanie z Robertem Kulikiem, autorem książki „ODLUDEK. SoliTARY SOLDIER". Poprowadzi je **Juliusz Ćwieluch**, pisarz i dziennikarz tygodnika „Polityka". W trakcie spotkania zaplanowano też występ Chóru Ziemi Zamojskiej CONTRA i wystawę rycin.

Ruch komercyjny w Hrebennem stoi. Polscy przewoźnicy walczą o przetrwanie

„Ukraińcy odbierają nam chleb"

HREBENNE

Są przy przejściu granicznym w Hrebennem dzień i noc. Dyżury pełnią po 24 godziny. Przepuszczają tylko jedną ciężarówkę z ładunkiem komercyjnym na godzinę. Kolejka do granicy wydłuża się, a końca protestu polskich przewoźników nie widać. „Walczymy o pracę, bo niedługo nie będziemy mieli za co utrzymać rodzin"– mówią protestujący.

Przewoźnicy domagają się uczciwej konkurencji na rynku. Fot. KOPiPT

Blokadę przejść granicznych z Ukrainą – w Dorohusku, Hrebennem i Korczowej – rozpoczęto w poniedziałek, 6 listopada. Za organizacją protestu stoi Komitet Obrony Przewoźników i Pracodawców Transportu, wspierany przez Związek Pracodawców Transport i Logistyka Polska. Blokada obejmuje samochody ciężarowe (bez względu na rejestracje) wyjeżdżające z Polski na Ukrainę. Przepuszczana jest tylko jedna ciężarówka z ładunkiem komercyjnym na godzinę. Samochody osobowe przekraczające granicę oraz pojazdy przewożące szybko psującą się żywność, paliwo, pomoc humanitarną przejeżdżają już bez zatrzymywania.

Organizatorzy informują, że protest jest zarejestrowany na 2 miesiące – do 3 stycznia. Jak mówią, będą blokować drogi dojazdowe do skutku. Jest to ich wręcz desperacki krok w obliczu utraty źródła utrzymania.

Protest w Hrebennem jest zabezpieczany przez policję z powiatu tomaszowskiego. Fot. KPP Tomaszów Lub.

Walka o równe szanse

– My walczymy, żeby zrównoważyć pracę przewoźników. Nie chodzi tylko o transport na Ukrainę. Ja osobiście preferuję kierunki zachodnie, np. Francję. I na tych trasach Ukraina też już zaniża stawki jak tylko może – mówi **Artur Izdebski**, jeden ze współorganizatorów akcji protestacyjnej.

Przytacza rozmowę z trzeciego dnia protestu z kierowcą ukraińskim.

– Ten kierowca sam się przyznał za jakie pieniądze jeździ na trasie Ukraina – Polska – Ukraina. Powiedział: 350 dolarów za 3 tygodnie pracy. To jak mamy konkurować z tymi firmami, jeśli polskiego przewoźnika pracownik kosztuje na takiej samej trasie 4 razy tyle? Koszty utrzymania polskiego pracownika też są dużo większe – mówi Izdebski.

Podnosi, że sytuacja przewoźników znacząco pogorszyła się po wybuchu wojny na Ukrainie. Przed agresją Rosji, ukraińskie ciężarówki wjeżdżały do Polski tylko na podstawie specjalnego zezwolenia. Po 24 lutego 2022 roku ten wymóg zniesiono, ale firmy zza wschodniej granicy nie mogą wozić towarów między państwami Unii Europejskiej. Według organizatorów protestu nikt tego nie kontroluje, a nasi sąsiedzi wjeżdżają pustymi ciężarówkami, ładują towar i rozwożą go po Europie.

– Wcześniej przejazdy były regulowane zezwoleniami. Ukraina miała 160 tys. zezwoleń rocznie i my mieliśmy 160 tys. zezwoleń na przejazd za granicę. Unia zdjęła te zezwolenia. Efekt? W tej chwili, tylko do października przewoźnicy ukraińscy przekroczyli granicę prawie 900 tys. razy. To jest siedmiokrotnie więcej niż kiedy to było regulowane zezwoleniami! – wylicza.

Dodaje, że polscy kierowcy, czekając na wjazd do Polski, muszą odstać w kilkanaście dni w kolejce. Mało tego, bywa, że w ostatniej chwili są z niej wyrzucani.

– Dajmy prosty przykład jednego z przewoźników. Samochód miał 2 dni do wjazdu w terminal. Taką informację podano w specjalnym systemie. Kierowca czekał wcześniej 12 dni. I 2 dni przed wyznaczoną godziną, przyszła wiadomość, że jego pojazd został usunięty z systemu i to bez podania żadnych warunków i na to miejsce wskakuje ukraiński pojazd. Trzeba od początku rejestrować się w kolejce. To jest równość? – pyta retorycznie Artur Izdebski.

Wyrzucenie z kolejki niesie za sobą konsekwencje, ponieważ polscy kierowcy mają 20 dni na opuszczenie Ukrainy, jeśli ten czas przekroczą, płacą mandat w wys. 5 tys. euro. Izdebski informuje, że 6 listopada Ukraińcy usunęli z elektronicznej kolejki 500 polskich ciężarówek czekających na wjazd do Polski.

– Postąpili chamsko i brutalnie, uderzając w Polaków – komentuje. – My nikogo nie dyskryminujemy. W blokadzie przejść stoją też polskie tiry. Kolejka jest jedna dla wszystkich – zaznacza.

Postulaty

Protestujący domagają się zakazu rejestrowania w Polsce firm transportowych z zagranicznym kapitałem. Chcą przywrócenia zezwoleń na przewozy komercyjne dla tirów z Ukrainy. Żądają natychmiastowego zawieszenia licencji dla nowo powstałych firm, które rozpoczęły działalność po wybuchu wojny na Ukrainie i mają pozaunijny kapitał. Cały czas czekają na wsparcie ze strony polskiego rządu.

– 9 listopada na spotkaniu ze strony rządu nie padła żadna propozycja rozwiązania naszych problemów. Natomiast w piątek 10 listopada ukraińskie tiry objechały blokadę przewoźników w Korczowej. Wojewoda wydał taką decyzję i tiry pod prąd były przeprowadzane przez policję do terminala. Po naszej interwencji dopiero w sobotę w południe, po dobie to przerwali – przekazuje Artur Izdebski.

Przewoźnicy liczą, że może długo utrzymywana blokada granic, w końcu wymusi pożądaną reakcję. Uważają, że tylko w ten sposób zwrócą uwagę na swój problem. Celowo na granice delegują małe grupy, żeby jak najdłużej utrzymać protest. Nie chodzi o ilość, lecz o wytrwałość i poprawę sytuacji, podkreślają.

Tym, którzy drwią, że pomoc odpierającej rosyjskie ataki Ukrainie „wyszła im bokiem" – bo i o takich komentarzach słyszą organizatorzy protestu – odpowiadają:

– Jest czas wojny i trzeba wspierać tych ludzi. Na pewno nikt nie chciałby się znaleźć w ich sytuacji. Natomiast powstał problem, z którym się mierzymy i jego też trzeba rozwiązać. Już jest tak krytycznie, że my zaraz nawet nie będziemy mieli możliwości wspierać Ukrainy i utrzymania swoich rodzin. Stoimy pod tym przysłowiowym płotem i nic ma dla nas pracy. W swoim kraju Polak jest teraz mniej ważny jak Ukrainiec – słyszymy od przewoźników w Hrebennem.

W tle codzienność

Kolejka od przejścia w Hrebennem po polskiej stronie sięga już kilkunastu kilometrów. Jest spokojnie, nad bezpieczeństwem uczestników protestu czuwają policjanci.

– Na trasie dojazdowej do przejścia granicznego w Hrebennem mogą wystąpić utrudnienia w ruchu, dlatego apelujemy do kierowców o ostrożność, cierpliwość i stosowanie się do poleceń służb – ostrzega młodszy aspirant **Małgorzata Pawłowska**, rzecznik prasowy Komendy Powiatowej Policji w Tomaszowie Lub.

Burmistrz gminy Lubycza Królewska **Marek Łuszczyński** mówi, że o ile do kolejki mieszkańcy dawno temu przywykli, o tyle martwi go to, że bywa, że cisza nocna jest zakłócana.

– Mieszkańcy mówią, że nocą ukraińscy kierowcy budzą ich, trąbiąc. Zgłaszałem to już policji – mówi Marek Łuszczyński. Ubolewa też nad tym, że tiry parkują właściwie wszędzie. Jakiś czas temu burmistrz wysyłał pismo do Generalnej Dyrekcji Dróg Krajowych i Autostrad, z prośbą o ustawienie znaków pionowych „zakaz zatrzymywania się i postoju" na terenach zamieszkałych. Dążył do tego, by kierowcy tirów oczekujący w kolejce parkowali z dala od domostw. Nie byłoby wtedy problemu zakłócania ciszy i też innego.

– Ciężarówki parkujące przy wyjazdach z prywatnych posesji stwarzają zagrożenie, bo włączający się do ruchu drogowego mieszkańcy mogą mieć ograniczoną widoczność. Niestety dostałem wtedy odpowiedź odmowną z GDDKiA i do tej pory nic się nie zmieniło. A teraz szczególnie znaki by się przydały – tłumaczy Marek Łuszczyński.

wd

Młodzi radni w służbie miastu

TOMASZÓW LUBELSKI

6 listopada w Urzędzie Miasta Tomaszów Lubelski odbyło się pierwsze posiedzenie Młodzieżowej Rady Miasta. Radni MRM złożyli ślubowanie przed władzami miasta, a potem wybrali prezydium rady.

Młodzieżowa Rada Miasta w Tomaszowie Lubelskim.

W skład Młodzieżowej Rady Miasta wchodzą: **Oliwia Batkowska, Emilia Gruszecka, Franciszek Hudaszek, Emilia Kowalik, Kasjan Luchowski, Hanna Malec, Julia Matkowska, Franciszek Nowak, Kacper Paduch, Barbara Podoba, Tomasz Pudełko, Filip Rachański, Zofia Sawiak, Paweł Sobczyński, Filip Stefanik, Maja Szabat, Bruno Szumilak, Franciszek Wróbel, Bartosz Zięba.**

Przewodniczącym Młodzieżowej Rady Miasta został Kasjan Luchowski, wiceprzewodniczącymi Barbara Podoba i Bartosz Zięba, a sekretarzem Franciszek Wróbel.

Opiekunem Młodzieżowej Rady Miasta została **Joanna Jadczyszyn** – nauczyciel języka angielskiego w Szkole Podstawowej nr 3 im. doktora Janusza Petera w Tomaszowie Lubelskim.

Celem działania MRM jest m.in. reprezentowanie interesów młodzieży oraz zapewnienie możliwości uczestnictwa młodzieży w procesie podejmowania decyzji bezpośrednio wpływających na sposób i jakość ich życia.

wd

eprasa.pl 6a52e4351a

Wszyscy są gotowi do działania i otwarci na rozmowy

Delegaci LIR do dyspozycji rolników

POW. TOMASZOWSKI

Mają reprezentować interesy rolników przez najbliższe cztery lata. Delegatów Rady Powiatowej Izby Rolniczej w Tomaszowie Lubelskim mieszkańcy wybrali 24 września. W październiku oni między sobą wybrali przewodniczącego. Ponownie jest nim Piotr Kielar.

Do reprezentantów poszczególnych gmin można się zgłaszać z każdym rolniczym problemem.

W składzie Rady Powiatowej Lubelskiej Izby Rolniczej w Tomaszowie Lubelskim VII kadencji znaleźli się: **Stanisław Koper** (Tomaszów Lubelski), **Stanisław Bondyra** oraz **Paweł Kniaź** (miasto i gmina Tyszowce), **Ryszard Romańczuk** (gm. Bełżec), **Daniel Dolanowski** i **Mateusz Karwański** (gm. Jarczów), **Bartosz Huzar** i **Tomasz Karbowniczek** (gm. Krynice), **Czesław Nowak** (m. i gm. Lubycza Królewska), **Andrzej Gardzioła** i **Henryk Sobczuk** (Łaszczów), **Alina Hołojuch** i **Krzysztof Tychlowiec** (gm. Rachanie), **Mieczysław Jasina** oraz **Łukasz Mikuła** (gm. Susiec), **Krzysztof Kołodziej** i **Grzegorz Wojciechowski** (gm. Tarnawatka), **Grzegorz Grabik** i **Joanna Sławińska** (gm. Telatyn), **Piotr Kielar** i **Paweł Kudełka** (gm. Tomaszów Lubelski), **Beata Lewandowska** i **Mariusz Lisecki** (gm. Ulhówek).

Co robi rada?

Pod koniec października tomaszowska rada wybrała przewodniczącego. Został nim po raz olejny Piotr Kielar. Na zastępcę wybrano Grzegorza Grabika, a na delegata do walnego zgromadzenia Lubelskiej Izby Rolniczej – Stanisława Bondyrę.

Wszyscy są gotowi do działania i otwarci na rozmowy z rolnikami.

– Jesteśmy po to, żeby dbać o interesy rolników, nie zawsze się wszystko udaje, ale mamy wiele sukcesów, z których czerpiemy satysfakcję i siłę do dalszej wcale nie łatwej pracy społecznej – mówi Piotr Kielar, przewodniczący.

Zgodnie z założeniem LIR, jej delegaci mają za zadanie działać na rzecz poprawy jakości produktów rolnych, promowania eksportu produktów rolnych, rozwijania współpracy z zagranicznymi organizacjami producentów rolnych, współpracować z administracją publiczną w zakresie ochrony środowiska, zdrowia i wiejskiego dziedzictwa kulturowego.

Poprzednią kadencję Piotr Kielar ocenia raczej na zadowalającą.

– Mamy dynamiczną sytuację na rynku rolniczym, dotyczy ona m.in. zboża. Monitorowaliśmy ją. Ktoś powie, że niewiele udało nam się zrobić, niemniej byliśmy w stałym kontakcie z wojewodą i ministerstwem, żeby działania były na korzyść polskiego rolnika – mówi Kielar.

Buraki i emerytury

– Podjęliśmy decyzję ws. buraka cukrowego, bo jego uprawa jeszcze 3 lata temu była nieopłacalna. Rolnicy zgłaszali, żeby coś z tym zrobić. Podjęliśmy ostre działania. Nie przeciwko cukrowni, ale dla dobra ogółu. Robiliśmy próby poziomu cukru i to spowodowało, że cukrownia podchodziła do rolnika z większym poszanowaniem. I ta uprawa dzisiaj jest jedną z tych najbardziej opłacalnych. W tej kwestii odnieśliśmy ogromny sukces – dodaje Piotr Kielar.

Przypomina, że spraw poruszanych przez RP LIR było znacznie więcej. Wspomina m.in. o emeryturach.

– Udało nam się zmienić ustawę o emeryturach, że teraz rolnik nie musi przekazywać gruntów, dalej może prowadzić gospodarstwo i pobierać emeryturę. Był z tym problem, bo rolnik musiał do śmierci pracować, bo nie miał na kogo przekazać pola – wyjaśnia Kielar.

Z nową kadencją delegaci mają duży zapał do pracy i nadzieję na kolejne zmiany na lepsze. Do reprezentantów poszczególnych gmin można się zgłaszać w każdej chwili, z każdym rolniczym problemem.

wd, fot. Pixabay

Siedemdziesiątka druhów z Wasylowa

GMINA ULHÓWEK

W ostatnią niedzielę października Ochotnicza Straż Pożarna w Wasylowie Wielkim świętowała 70. rocznicę powstania swojej jednostki. W ramach zasłużonego prezentu wielu druhów otrzymało medale. Do tego strażakom uroczyście przekazano nowiutki, warty blisko miliona samochód bojowy marki MAN 13-290!

OSP Wasylów Wielki należy do KSRG. Jednostce na pewno przyda się taki samochód.

Jednostka OSP Wasylów Wielki powstała w 1954 roku. Założyli ją **Józef Mucha** (został pierwszym prezesem), **Michał Ożga** (naczelnik) i **Mikołaj Mróz** (sekretarz). Stowarzyszenie liczyło 10 członków. Skarbnikiem był druh **Michał Jaśków**. Od tamtego czasu w jednostce wiele się zmieniło. Wielu druhów odeszło, wielu też przybyło.

Obecnie OSP Wasylów Wielki działa w strukturach Krajowego Systemu Ratowniczo-Gaśniczego. Ma 34 członków, w tym 3 kobiety. Najstarszy strażak (honorowy) ma 89 lat, a najmłodszy 17 lat. Do udziału w akcjach jest uprawnionych 18 ratowników, z czego 4 posiada kwalifikacje ratowników medycznych. W zarządzie tej straży są: prezes druh **Łukasz Mucha**, naczelnik druh **Janusz Myszkowski**, zastępca naczelnika druh **Dominik Jaśków**, skarbnik druh **Łukasz Lorek**, sekretarz druh **Damian Nizioł**, gospodarz druh **Sebastian Matysiak**.

Przy okazji święta 70-lecia OSP Wasylów Wielki prezes Zarządu Oddziału Powiatowego Związku OSP RP w Tomaszowie Lubelskim – druh **Stanisław Kielech** wręczył zasłużonym strażakom medale (otrzymali je też druhowie z innych jednostek).

Odznakę „Wzorowy Strażak" otrzymali: **Daniel Pardus**, **Paweł Jaśków**, **Patryk Matysiak**, **Bartłomiej Kolbuch**, **Weronika Fedorowicz** i **Magdalena Myszkowska** (wszyscy z OSP Wasylów); **Wojciech Kawalec**, **Stanisław Gontarski**, **Przemysław Dziedzic**, **Piotr Greszta**, **Łukasz Teterycz**, **Marek Żarski** (wszyscy z OSP Ulhówek).

Uchwałą Prezydium Zarządu Oddziału Wojewódzkiego Związku OSP RP Województwa Lubelskiego w Lublinie Złoty Medal za Zasługi dla Pożarnictwa dostali: **Łukasz Mucha** (OSP Wasylów), **Marek Kolbuch** – OSP Wasylów i **Łukasz Kłębek**, **Marek Dąbrowski** (OSP Rzeplin).

Srebrny Medal odebrali: **Łukasz Lorek**, **Piotr Lorek**, **Tomasz Mucha**, **Dominik Jaśków**, **Damian Nizioł**, **Rafał Fedorowicz** – z jednostki OSP Wasylów; **Kamil Buchta**, **Łukasz Mołdoch** i **Mateusz Piękny** – z OSP Ulhówek.

Brązowy Medal przyjęli: **Wojciech Kolbuch**, **Maciej Korga**, **Sebastian Matysiak**, **Piotr Pardus**, **Grzegorz Skoczylas** i **Wojciech Woźniak** (OSP Wasylów); **Maciej Gruszecki** i **Ryszard Żarski** (OSP Ulhówek).

Odznaczono też druhów-jubilatów za wysługę lat. I tak za służbę ludziom przez 55 lat odznakę dostali: **Jan Mucha**, **Jan Jaśków**, **Teodor Fedorowicz**. Za wysługę 50 lat – **Zbigniew Ożga**. Za wysługę 45 lat: **Tadeusz Kolbuch**, **Tadeusz Sachajko**, **Józef Lorek**, **Franciszek Lorek** i **Marian Lorek**. Za 40 lat wysługi odznakę otrzymał **Andrzej Celiński**, za 35 lat: **Czesław Bałkota**, **Andrzej Żuk**, **Janusz Myszkowski**, **Wiesław Mucha**, za 30 lat – **Ryszard Mucha**, za 25 lat – **Marek Kolbuch**, **Tomasz Mucha**. Odznaczenia dostali też: **Łukasz Mucha**, **Dominik Jaśków**, **Rafał Fedorowicz**, **Łukasz Lorek** i **Piotr Lorek** – za wysługę 20 lat; **Wojciech Kolbuch**, **Grzegorz Skoczylas**, **Damian Nizioł** – za wysługę 15 lat; **Wojciech Woźniak**, **Maciej Korga**, **Piotr Pardus**, **Sebastian Matysiak**, **Patryk Matysiak**, **Paweł Jaśków**, **Magdalena Myszkowska** i **Weronika Fedorowicz** – za wysługę 10 lat.

Spotkanie sprawiło druhom tym większą radość, że oficjalnie przejęli swój nowy samochód ratowniczy. MAN kosztował prawie 966 tysięcy złotych. 400 tys. zł na zakup wozu przekazał Komendant Główny Państwowej Straży Pożarnej w Warszawie. 565 tys. 550 złotych dołożyła gmina Ulhówek.

Po części oficjalnej, nie mogło zabraknąć biesiady. Był wspólny obiad, a potem tańce i dobra zabawa w miłym towarzystwie. **wd**

fleszem
TOMASZÓW LUB.

POKAŻ WSZYSTKIM MIKOŁAJA! Muzeum Regionalne im. dra Janusza Petera w Tomaszowie przygotowuje wystawę, na której pokaże wizerunek mikołajów. Bardzo liczy na pomoc mieszkańców i sympatyków muzeum. Prosi ich, by podzielili się na czas wystawy kartką, obrazkiem, dekoracją, bombką czy inną rzeczą, na której utrwalono oblicze postaci świętego, komercyjnej postaci mikołaja, a nawet Dziadka Mroza. Kontakt w sprawie wypożyczenia eksponatu z Muzeum. Wystawa jest zaplanowana od grudnia tego roku do marca przyszłego roku.

Gmina Bełżec

PAMIĘĆ I TOŻSAMOŚĆ. Na wieczór słowno-muzyczny pod takim tytułem zapraszają wójt gminy Bełżec, GOK w Bełżcu oraz Lubycka Grupa Inicjatywna. Spotkanie jest zaplanowane na 16 listopada, godz. 18, w GOK-u w Bełżcu. W programie: projekcja multimedialna pt. „Cmentarze i miejsca pamięci w pejzażu językowo-kulturowym Roztocza" dra hab. **Mariusza Kopra** (KUL), prezentacja twórczości młodzieży działającej przy GOK-u w Bełżcu, a także wystawa fotografii miejsc pamięci.

Gmina Lubycza Król.

MALARSTWO, MUZYKA, POEZJA. 17 listopada, godz. 17, Wiejski Dom Kultury w Machnowie Nowym. Tego dnia, o tej porze, w tym miejscu odbędzie się wernisaż wystawy prac plastycznych **Agnieszki Wawrzusiszyn**. Poza pięknymi obrazami do obejrzenia, będzie okazja posłuchać muzyki i wierszy polskich poetów. Piosenki zaśpiewają **Amelia Knap**, **Idalia Wielgus**, **Michał Kudyba**. Organizatorami wystawy są burmistrz **Marek Łuszczyński**, Rada Miejska w Lubyczy Królewskiej, sołtys Machnowa Nowego wraz z rada sołecką, KGW Machnów Nowy, OSP Machnów Nowy i Filia Biblioteczna w Machnowie. Patronat medialny nad wydarzeniem sprawuje redakcja „Kroniki Tygodnia".

BĘDĄ WARSZTATY DLA MIESZKAŃCÓW. Święta Bożego Narodzenia są już blisko. Nadarza się coraz więcej okazji, by wejść w świąteczny klimat. Zwykle taką sposobnością są zajęcia kulinarne, wspólne robienie ozdób czy przygotowywanie jasełek. Mieszkańcy gminy Lubycza Królewska już mogą rezerwować miejsca na bezpłatne warsztaty kulinarne i rękodzieła, na których nie zabraknie świątecznych inspiracji. Warsztaty kulinarne odbędą się 15 listopada w Siedliskach, 20 listopada w Żurawcach, dwa dni później w Machnowie Nowym, za kolejne dwa dni w Lubyczy Królewskiej. Z kolei rękodzieło będzie tworzone 29 listopada (Siedliska), 1 (Żurawce), 5 (Machnów Nowy) i 8 grudnia (Lubycza). Zapisy pod numerem telefonu 609 003 238. Projekt jest realizowany przez KGW „Siedliszczanki", które dofinansowanie pozyskało za pośrednictwem Lokalnej Grupy działania „Roztocze Tomaszowskie".

wd

eprasa.pl 6a52e4351a

fleszem BIŁGORAJ

■ **ZABAWA W MUZEUM**. Muzeum Ziemi Biłgorajskiej zaprasza na wystawę „Bawcie się dobrze". Ekspozycja będzie prezentowana do 31 grudnia w Muzeum Ziemi Biłgorajskiej. To wyjątkowa okazja, aby przenieść się w czasie i odkryć historię naszych ulubionych zabawek. Na wystawie znajdziecie unikalne eksponaty ze zbiorów Muzeum Wsi Lubelskiej w Lublinie. To podróż przez wieki zabawy, od tradycyjnych drewnianych zabawek po te bardziej skomplikowane. Muzeum wzbogaciło tę wystawę swoimi unikalnymi eksponatami.

■ **SUKCES ADY.** 2 listopada br. Grupa Tańca Współczesnego ADA, z sukcesem zaprezentowała się w XX Międzynarodowym Festiwalu Tańca „O Laur Rzecha" w Rzeszowie. Międzynarodowy Festiwal Zespołów „O Laur Rzecha" świętował jubileusz 20-lecia, a to wszystko na scenie Filharmonii Podkarpackiej przy Honorowym Patronacie Prezydenta Rzeszowa **Konrada Fijołka**. Dziewczęta z grupy ADA STARSZA wystąpiły w Kategorii wiekowej 16-24 lata. Zdobyły one wyróżnienie za układ „Heteronomia". Kierownikiem zespołu jest **Edyta Buczek**.

Józefów

■ **SPORT TO ZDROWIE.** Gmina Józefów wybrała firmę, która zajmie się budową placów zabaw z elementami siłowni zewnętrznej. Nowy plac zabaw z siłownią powstanie w Majdanie Kasztelańskim, który jest jedną z ostatnich miejscowości w gminie bez takiego miejsca rekreacji. Podobne obiekty józefowski samorząd urządzi także w Majdanie Nepryskim i Górecku Kościelnym. Plac zabaw powstanie też w Majdanie Nepryskim przy Szkole Podstawowej gdzie już jest plenerowa siłownia, a przy hydroforni, gdzie dzieci mają już swoje miejsce do zabaw, gmina zamontuje nowe urządzenia. Poza tym doposaży istniejący plac zabaw w Górecku Kościelnym i zamontuje przy nim sprzęt do ćwiczeń. Wszystko będzie kosztować niecałe 180 tys. zł, które w całości będą pochodzić z gminnego budżetu. Na placach zabaw najmłodsi mieszkańcy będą mieć do dyspozycji m.in. ścianki wspinaczkowe, zjeżdżalnie, huśtawki i karuzele, a na siłowniach będzie można poćwiczyć na wioślarzu, orbitreku czy rowerze stacjonarnym. Inwestycja będzie gotowa jeszcze w tym roku.

Tarnogród

■ **GARNKI SPRZEDANE.** Teatr Młodych TOK SHOW z Tarnogrodzkiego Ośrodka Kultury wziął udział w XVII Przeglądzie Sztuki Rozrywkowej KABARETONIK 2023 w Lubaczowie. Artyści prezentowali na scenie skecze, piosenki i wiersze – w sumie miały miejsce 34 występy. Grupa z Tarnogrodu zagrała spektakl „Pożądanie w cieniu pokrywki", za który otrzymała wyróżnienie. Wystąpili: **Oliwia Olejnicka, Hanna Babij, Cyprian Rogala** i **Mikołaj Wlaź**. Autor scenariusza: **Jacek Getner**. Reżyseria: **Monika Komosa**.

Mieszkańcy nie chcą inwestycji

Chodnik będzie mimo protestów

BIŁGORAJ

Od kilku miesięcy w Biłgoraju trwa wywołująca wiele emocji dyskusja dotycząca budowy chodnika i drogi dla rowerów przy ulicy Bagiennej. Na ich budowę są już pozyskane środki zewnętrzne. Część mieszkańców inwestycji jednak nie chce. – To absurd – mówi starosta Andrzej Szarlip.

Jarosław Bondyra, zastępca burmistrza Biłgoraja prosił o nierezygnowanie z inwestycji.

Przy ul. Bagiennej powstanie chodnik i droga rowerowa.

– Wszyscy mamo prawo do swojego zdania, ale nie wszyscy mamy racje – mówił starosta Andrzej Szarlip.

Na realizację inwestycji środki pozyskały władze powiatu, we współpracy z samorządem miasta Biłgoraja. Okazuje się jednak, że część mieszkańców jej nie chce. Powodem jest bliska odległość od swoich domów. Już kilka miesięcy temu napisali petycję, w której wyrazili swoje niezadowolenie z tego faktu. Podkreślali, że inwestycja m.in. naruszy ich prywatność, spowoduje zatrzymanie wód opadowych oraz ograniczy możliwość parkowania samochodów przed posesjami.

Po przeciwnej stronie

Dlaczego proponowana lokalizacja jest zła? Zdaniem mieszkańców, w niektórych przypadkach odległość chodnika od zabudowań jest tak mała, że każdy przechodzień będzie mógł zobaczyć przez okno wnętrze domu. To według nich jest naruszeniem prywatności. Kolejnym argumentem wymienianym we wcześniejszych petycjach jest fakt, iż niektóre posesje położone są poniżej drogi, a budowa chodnika spowoduje zatrzymanie wód opadowych. Dodatkowo część posesji posiada małe i wąskie przejazdy. Mieszkańcy nie mają gdzie trzymać aut, które są zaparkowane przed bramami wjazdowymi. Chodnik ograniczy takie możliwości. Problem potęguje również różnica wzniesień występująca na niektórych posesjach. Z tego względu bramy często otwierają się w stronę ulicy. Zlokalizowanie chodnika po stronie zabudowań wiązałoby się z koniecznością ich przeróbek, a to jest kosztowne. Mieszkańcy przedstawiają również kwestie bezpieczeństwa. Auta parkujące wzdłuż ulicy będą stanowić zagrożenie dla ruchu drogowego.

Już w lipcu z mieszkańcami spotkali się władze miasta i powiatu. Wówczas burmistrz **Janusz Rosłan** podkreślił, że jego zdaniem odległość projektowanego chodnika od okien domów jest spora. Wyjaśnił, że mieszkańcy wskazują na fakt parkowania samochodów poza swoimi posesjami, a w pasie drogowym parkować nie można. Jeśli się to robi, trzeba ponosić opłaty za zajęcie pasa drogowego. Podkreślił, że mieszkańcy nie mogą montować bram w ten sposób, aby otwierały się one na cudzą nieruchomość. Włodarz przekonywał wówczas, że logicznym jest to, że chodnik jest ulokowany po stronie zabudowań.

Kolejna skarga

W październiku do Przewodniczącego Rady Powiatu trafiła skarga na starostę biłgorajskiego w sprawie „Budowy chodnika i ścieżki rowerowej po stronie zabudowań przy ul. Bagiennej w Biłgoraju". Skarga została podpisana przez 21 osób. – Z analizy skargi wynika, że skarżący zarzucają staroście biłgorajskiemu i urzędnikom – pracownikom merytorycznie odpowiedzialnym za projekt i realizację budowy chodnika przy ul. Bagiennej w Biłgoraju, naruszenie praworządności poprzez przyzwolenie na budowę chodnika i ścieżki rowerowej po stronie zabudowań, które doprowadzi do poważnych utrudnień mieszkańcom przyległych posesji – mówił **Marcin Kulig,** przewodniczący Komisji Skarg i Wniosków Rady Powiatu. Wyjaśnił, że Komisja ustaliła, że na budowę drogi dla pieszych i rowerów w ul. Bagiennej zostały przyznane środki finansowe z Rządowego Funduszu Rozwoju Dróg w kwocie 782 tys. zł. Został również przeprowadzony przetarg na wyłonienie wykonawcy zadania. Dodatkowo Rada Powiatu w Biłgoraju wykazała zasadność przyjętych rozwiązań projektowych.

Przewodniczący Komisji zaznaczył, że na korespondencję wnoszoną w tej sprawie udzielane były wyczerpujące odpowiedzi zarówno przez pracowników Starostwa Powiatowego, jak też przez dyrektorów jednostek organizacyjnych powiatu. – Zgromadzone akta postępowań w sprawie, jak również wyjaśnienia udzielone w toku obrad komisji, nie zawierają znamion naruszenia praworządności przez starostę biłgorajskiego oraz podległych mu urzędników – stwierdził. Dlatego też skargę, zdaniem Komisji, powinno się uznać za bezzasadną. Tak też przegłosowała Rada.

Bezpieczeństwo jest najważniejsze

Na sesji Rady Powiatu pojawił się **Jarosław Bondyra**, zastępca burmistrza Biłgoraja. Przekonywał, że inwestycja jest niezwykle potrzebna. – Droga pieszo-rowerowa wzdłuż ulicy Bagiennej tworzy logiczny ciąg komunikacyjny łączący ul. Bagienną z centrum miasta i obwodnicę północną z ul. Lubelską. To jest bardzo ważne, bo przy ul. Lubelskiej jest ciąg rowerowy, przy obwodnicy północnej jest ścieżka rowerowa. Na osiedlu Bagienna, z wyłączeniem ulic Janowskiej, Lipowej i Storczykowej, które nie mają bezpośredniego połączenia do ul. Bagiennej mieszka obecnie 442 mieszkańców – tłumaczył. Przekonywał, że zadaniem władz jest zapewnienie bezpieczeństwa dla mieszkańcom. – Po wielu latach starań, w tym roku, otrzymaliśmy wspólnie z powiatem środki na dofinansowanie zadania, które zapewni bezpieczną komunikację mieszkańcom osiedla z centrum miasta. Inwestycja znacząco poprawi bezpieczeństwo tak zwanych niechronionych uczestników ruchu – mówił.

Jarosław Bondyra przekonywał, że wspólna inwestycja samorządu, miasta i powiatu jest dobitnym argumentem potrzeby jej wykonania. Burmistrz zapewniał, że cała inwestycja w procesie przygotowania poddawana była konsultacjom społecznym. – Zapewniliśmy pełną transparentność. Wydaje się, że mówienie o jakimkolwiek łamaniu praworządności jest nierozumieniem tego terminu. Pokazaliśmy, że dwa samorządy potrafią się dogadać w tematach tak trudnych jak finanse. Pokazaliśmy, że z pełną transparentnością wyszłyśmy do mieszkańców – komentował. Dodał, że petycje, które pojawiły się są efektem dojrzałości do demokracji. Jak stwierdził burmistrz wszyscy mamy prawo wypowiadać swoje zdanie, ale to nie znaczy, że wszyscy mamy racje.

Włodarz miasta apelował o to, aby inwestycję wykonać. – Robimy to dla mieszkańców, którzy będą po nas. Takie miasta jak nasze muszą być przygotowane na drogi dla niezmotoryzowanych. Samochodów z roku na rok będzie mniej, a my musimy się sprawnie komunikować – dodał.

Głos w dyskusji zabrał również starosta **Andrzej Szarlip**. Jego zdaniem sytuacja, w której składana jest skarga na budowę chodnika, jest co najmniej dziwna. – Podejmując decyzje, które inwestycje będą miały szanse na realizacje i jakie wnioski składamy na ich dofinansowanie, musieliśmy wybrać pięć odcinków dróg pieszo-rowerowych na terenie powiatu. Wniosków od mieszkańców z całego było więcej. Ludzie w różnych częściach powiatu potrzebują chodników i ścieżek. My musimy wybrać te, które są najważniejsze pod względem zapewnienia bezpieczeństwa – mówił.

Andrzej Szarlip zaznaczył, że jeszcze bardziej niezrozumiałą sytuacją dla niego jest fakt, że pod skargą podpisany jest samorządowiec. – Wszyscy mamo prawo do swojego zdania, ale nie wszyscy mamy racje. Dziwi mnie tylko, że osoba publiczna pełniąca funkcję kieruje tego typu skargi – skomentował.

ez

Szable w rękach powstańców

BIŁGORAJ

9 listopada w Muzeum Ziemi Biłgorajskiej odbył się finisaż wystawy „Szabel powstańców styczniowych, ze zbiorów Janusza Jarosławskiego".

Wystawie towarzyszyły ciekawe opowieści.

Na wystawie zostały zaprezentowane egzemplarze broni, której wzory były używane przez powstańców styczniowych. Wernisaż odbył się 5 września br. Podczas otwarcia wystawy **Janusz Jarosławski**, autor publikacji, mówił o genezie i przebiegu powstania styczniowego oraz jego symbolach: szabli i krzyżu. Pasjonat historii i kolekcjoner broni białej opowiedział także o rodzajach szabli, ich zdobieniach oraz znaczeniu w powstańczych oddziałach. Wystawa była czynna od 5 września do 9 listopada 2023 roku.

Janusz Jarosławski jest autorem książki „Szable Powstańców Styczniowych 1863-1864". Książka ta opisuje przebieg powstania, kulisy powstańczych walk, najważniejsze bitwy i postacie historyczne. W publikacji zostały wplatane liczne ciekawostki dotyczące powstańczych formacji, ich umundurowania, uzbrojenia i wyposażenia. Album ilustrują reprodukcje obrazów, wyjątkowe fotografie z epoki, a także liczne zdjęcia broni siecznej. Powstanie styczniowe to polskie powstanie przeciwko Imperium Rosyjskiemu, ogłoszone Manifestem wydanym w Warszawie przez Tymczasowy Rząd Narodowy. Wybuchło 22 stycznia 1863 w Królestwie Polskim i 1 lutego 1863 na Litwie, trwało do jesieni 1864 roku. Zasięgiem objęło ziemie zaboru rosyjskiego, tj. Królestwo Polskie i ziemie zabrane, zyskując także szerokie poparcie wśród ludności litewskiej i częściowe pośród białoruskiej. Zakończyło się klęską, a Rosja zaostrzyła represje wobec Polaków. W tym roku przypada 160. rocznica jego wybuchu.

„Kronika Tygodnia" objęła patronatem medialnym wydarzenie.

ez

eprasa.pl 6a52e4351a

Stanowisko Rady Powiatu

Murem za mundurem

BIŁGORAJ

Klub Radnych Prawa i Sprawiedliwości Rady Powiatu w Biłgoraju wygłosił stanowisko dotyczące obrony polskiego munduru. Radni przyjęli je przez aklamację.

Stanowisko Klubu podczas obrad sesji Rady Powiatu przedstawił radny **Tomasz Książek.** – Uzasadniając projekt stanowiska Rady Powiatu Biłgorajskiego w sprawie poparcia patriotycznego hasła „Biłgoraj murem, za polskim mundurem," dla pełniejszego obrazu, historyczno-kulturowego znaczenia, słów „polski mundur", należy się odnieść do symboliki naszej ponad tysiącletniej tradycji, historii i kultury – stwierdził na wstępie.

Stanowisko przedstawił Tomasz Książek.

Nie możemy milczeć

Książek zauważył, że polski mundur, nigdy nie splamił się rasizmem ani krwią ludności tubylczej. Polska przestrzegała, broniła i chroniła wspólnych europejskich wartości chrześcijańskich. – My Polacy, mamy prawo i chcemy żyć w wolnym, niepodległym i suwerennym kraju, w którym sami będziemy decydowali, jak mamy żyć i co mamy robić – mówił. Dodał, że w obecnych uwarunkowaniach, geograficznych i geopolitycznych, jakie nas otaczają, tylko zgoda narodowa, ponad wszelkimi podziałami oraz silna mobilna i doskonale wyposażona armia, może zapewnić spokój i pokój. – Kluczowe dla wszystkich Polaków są dwa hasła: „Zgoda Narodowa oraz Armia Narodowa". To dwa filary polskiej wolności i suwerenności XXI w. Rezygnacja, z tych filarów bezpieczeństwa równać się będzie z niemiecką hegemonią oraz zaproszeniem, żołdactwa rosyjskiego na polskie ziemie, w tym także do Biłgoraja. A my, mieszkańcy ziemi biłgorajskiej, zbyt dobrze znamy skutki wojennych i powojennych okupacji oraz losy naszych rodzin by milczeć – skomentował.

Tomasz Książek zauważył, że mieszkańcy powiatu żyją w strefie przygranicznej narażonej na zagrożenia, ze strony bezpośredniego sąsiedztwa, wrogich, wobec Polski reżimów, rosyjskiego i białoruskiego. Do tego dochodzą migranci z innych kręgów kulturowych i religijnych.

Socjotechniczna gra ideologiczna

W swojej argumentacji odniósł się również do filmu „Zielona granica". – To obsesyjna cyniczna, jednostronna socjotechniczna gra ideologiczna. Gra na emocjach widza. Gra kosztem prawdy. Gra kosztem honoru polskiego munduru. Gra kosztem polskich żołnierzy. To stygmatyzacja rodzin polskiej Straży Granicznej, ich żon, matek ojców i dzieci – mówił. Podał jednocześnie przykład serialu „Reset", który jak przytoczył radny, unaocznia i odsłania, ukrywane przed polską opinią publiczną, dokumenty katastrofalnej polityki, zdrady i rozbrajania Polski.

– My, mieszkańcy ziemi biłgorajskiej nie chcemy w Polsce wojen narkotykowych, gangów ulicznych, masowej przestępczości, kradzieży, gwałtów na naszych kobietach, zamachów bombowych, płonących samochodów. Stoimy murem za polskim mundurem. Wyrażamy dezaprobatę wobec tych środowisk, które nie dostrzegają podstawowych zadań polskich funkcjonariuszy w polskich mundurach. Nie dostrzegają lub nie chcą dostrzec ich codziennej, trudnej służby. To odpowiedzialna, często całodobowa służba w każdych warunkach pogodowych, z narażeniem zdrowia i życia, przed zalewem zorganizowanej agresywnej i sterowanej fali nielegalnych migrantów z Azji, Afryki – dodał.

Radni przyjęli stanowisko przez aklamację, a więc bez głosowania.

ez

Z Biłgoraja do Nowowołyńska

BIŁGORAJ

W Biłgoraju odbyło się przekazanie dwóch wozów strażackich i ambulansu dla walczącej Ukrainy. Dary, nie po raz pierwszy, przywieźli obywatele Niemiec.

Do Biłgoraja przyjechali przedstawiciele klub koszykarskiego Hakro Merlins z miasta partnerskiego Biłgoraja Crailsheim (Niemiecy), aby przekazać Ukrainie dwa używane wozy strażackie. Dodatkowo dzięki ich staraniom sponsor z Belgii przekazał ambulans, który również trafi do ogarniętego wojną kraju.

Delegacje z Niemiec i Ukrainy oraz burmistrz Janusz Rosłan wraz z przekazanymi pojazdami.

Pojazdy zostały przekazane w formie darowizny miastu Nowowołyńsk. Symbolicznego przekazania kluczyków do pojazdów na ręce zastępcy mera Nowowołyńska **Mykoła Pasewicza**, dokonał w towarzystwie członków delegacji z Niemiec, główny organizator akcji **Joachim Wieler**. W środę, 8 listopada pojazdy pojechały do Nowowołyńska. – Dziękuje za pomoc i za współprace. Samochody będę przekazane dla wojska wojskowej i służb komunalnej miast w których cała infrastruktura jest zniszczona przez Rosjan – mówił mer ukraińskiego miasta.

Dodatkowo razem z pojazdami z Biłgoraja ruszył transport darów o wartości blisko 15 tys. zł. Środki na ich zakup pochodziły z darowizny dokonanej przez partnerów z Crailsheim, dobrowolnych wpłat dokonywanych na specjalne konto Urzędu Miasta Biłgoraja oraz z budżetu miasta. W transporcie wysłane zostały m.in. napoje energetyczne, batony energetyczne, zupy błyskawiczne, dania gotowe błyskawiczne i konserwy mięsne.

To nie pierwsza tego typu pomoc przekazana Ukrainie. We wrześniu minionego roku stowarzyszenie Hakro Merlins Crailsheim sfinansowało zakup trzech wozów strażackich i przekazało je, również w Biłgoraju, władzom Nowowołyńska. Jeden z wozów strażackich trafił do zniszczonego działaniami wojennymi miasta Izium, z którego Rosjanie skradli lub zniszczyli wszystkie wozy będące na wyposażeniu tamtejszej jednostki straży pożarnej.

ez

Odznaczeni medalami

BISZCZA

6 listopada pracownicy Warsztatu Terapii Zajęciowej w Biszczy zostali uhonorowani Krzyżami zasługi przyznanymi przez Prezydenta RP.

W poniedziałek, 6 listopada wicewojewoda lubelski **Robert Gmitruczuk** odwiedził Warsztat Terapii Zajęciowej w Biszczy. W imieniu prezydenta Rzeczypospolitej Polskiej **Andrzeja Dudy**, uhonorował Brązowymi Krzyżami Zasługi pracowników placówki – **Kamilę Solak** oraz **Marka Krzeszychę**.

Brązowymi Krzyżami Zasługi odznaczeni zostali Kamila Solak oraz Marek Krzeszycha.

Kamila Solak prowadzi zajęcia terapeutyczno-rehabilitacyjne jako instruktor pracowni dziewiarsko-krawieckiej. Natomiast Marek Krzeszycha pracuje jako instruktor pracowni informatyczno-komputerowej, jest opiekunem ośmioosobowej grupy niepełnosprawnych uczestników oraz dodatkowo pełni obowiązki zastępcy kierownika.

– Dziękuję za miłe i ciepłe przyjęcie oraz życzę wszystkiego najlepszego, radości, spokoju i pokoju. Niech uśmiech zawsze gości na państwa twarzach, żeby kolejne lata, które będą następowały sprawiały satysfakcję oraz dumę – mówi wojewoda.

Warsztat Terapii Zajęciowej w Biszczy prowadzony przez **Teresę Jaskulską** funkcjonuje od 1 września 2005 roku z przesłaniem „Oddanie serca Tym, których powinniśmy kochać". Warsztaty utworzone zostały przez fundację na rzecz osób niepełnosprawnych i potrzebujących pomocy Otwórzmy Swoje Serca z siedzibą w Zamościu. Celem i zadaniem jest pomaganie, uczenie odnajdywania siebie nie tylko przez osoby niepełnosprawne, ale także pełna opieka zarówno w Warsztacie jak i w domu.

ez

fleszem BIŁGORAJ

NOWA DYREKTOR. Od 1 listopada br. **Marta Dołomisiewicz** sprawuje stanowisko dyrektora Środowiskowego Domu Samopomocy w Tarnogrodzie. Zatrudnienie nastąpiło w rezultacie rozstrzygnięcia ogłoszonego naboru na wolne stanowisko kierownicze. Nowa dyrektor wykazała się znajomością przepisów prawa w zakresie funkcjonowania Środowiskowego Domu Samopomocy oraz spełniła wszystkie wymogi formalne zawarte w ogłoszeniu o naborze. Burmistrz Tarnogrodu **Paweł Dec** wręczył Marcie Dołomisiewicz dokumenty o zatrudnieniu, życząc jednocześnie satysfakcji, radości i zadowolenia z wykonywanej pracy oraz wytrwałości w pokonywaniu codziennych trudności.

Księżpol

ROZMAWIALI O BEZPIECZEŃSTWIE. Policjanci przez cały rok spotykają się z dziećmi i młodzieżą. Rozmawiają o bezpieczeństwie, o tym jak być bezpiecznym w drodze do szkoły, a także w trakcie zabawy na świeżym powietrzu i w domu. W ostatnim czasie policjantka z zespołu do spraw nieletnich biłgorajskiej komendy odwiedziła uczniów z Księżpola i Majdanu Starego. Dzieci dowiedziały się jak bezpiecznie poruszać się po drogach pieszo i na rowerze. Policjantka tłumaczyła najmłodszym jak zachować się w przypadku ataku agresywnego zwierzęcia, o tym jak bezpiecznie spędzać czas wolny w domu i w trakcie zabawy na świeżym powietrzu, a także jak zachować się w przypadku kontaktów z nieznajomymi. Dodatkowo podczas spotkania ze starszymi dziećmi omówiła temat przemocy rówieśniczej, cyberprzemocy i bezpieczeństwa w Internecie.

Tereszpol

NAVAL U MŁODZIEŻY. 8 listopada w Szkole Podstawowej im. H. Sienkiewicza w Tereszpolu-Kukiełkach odbyło się spotkanie z **Pawłem Mateńczukiem** „Navalem", byłym żołnierzem elitarnej jednostki GROM, jednym z najbardziej elitarnych oddziałów wojskowych na świecie. Jego doświadczenia i odznaczenia świadczą o niezwykłym poświęceniu oraz determinacji w służbie dla Polski i innych krajów. Jako autor wielu bestsellerowych książek, m.in. „Przetrwać Belize", „Ostatnich gryzą psy", „Zatoka". Podczas spotkania dzielił się z młodzieżą swoimi doświadczeniami i historiami z czasów służby wojskowej. Naval opowiedział m.in. o drodze, jaką musiał przebyć, aby trafić do najbardziej elitarnej jednostki wojskowej, o trudach treningów i selekcji kandydatów na żołnierzy GROM-u. Spotkanie organizowane było przez Gminę Tereszpol w ramach rządowego programu „Razem bezpieczniej" im. Władysława Stasiaka, dofinansowanego ze środków rezerwy celowej Ministerstwa Spraw Wewnętrznych i Administracji w ramach rządowego programu ograniczania przestępczości i aspołecznych zachowań „Razem bezpieczniej".

ez

eprasa.pl 6a52e4351a

W Zamościu nie będzie podwyżek

ZAMOŚĆ

Władze Zamościa chciały podnieść stawki podatku od nieruchomości na przyszły rok. Radni uznali, że magistrat nie powinien sięgać do kieszeni mieszkańców, a raczej szukać oszczędności w kosztach funkcjonowania urzędu i spółkach miejskich. Projekt uchwały zaopiniowali negatywnie.

Zamojscy przedsiębiorcy płacą obecnie rocznie 26,63 zł podatku za każdy metr kwadratowy budynku zajętego pod działalność gospodarczą. Władze miasta chciały podnieść tę stawkę do 28,96 zł/mkw. (wzrost o 10 proc.). W przypadku budynków mieszkalnych miało to być 1,04/mkw., czyli o 0,14 zł więcej niż dotychczas.

Temat podwyżek stanął na październikowej sesji Rady Miasta Zamość i wywołał burzliwą dyskusję. – Temat nie jest popularny, aczkolwiek szalenie istotny, jeżeli chodzi o kształtowanie dochodów własnych miasta – mówiła **Agnieszka Gromek**, wicedyrektor Wydziału Finansowego Urzędu Miasta w Zamościu. – Wysokość tych dochodów znajduje bezpośrednie przełożenie na możliwości wydatkowe. Stawki zaproponowane w projekcie uchwały zostały skalkulowane w oparciu o wskaźnik inflacji odnotowany za pierwsze półrocze br.

Dodała, że wzrasta także płaca minimalna, która przekłada się m.in. na koszty realizacji zadań. Radny **Dariusz Zagdański**, który na początku sesji bezskutecznie wnioskował o zdjęcie tego punktu z porządku obrad, wskazał, że oszczędności miasto powinno szukać w kosztach funkcjonowania urzędu czy spółek miejskich. W podobnym tonie wypowiadali się m.in. radni **Janusz Kupczyk**, **Rafał Zwolak**, **Franciszek Josik** i **Grzegorz Podgórski**. Ten ostatni zwrócił uwagę, że miasto będzie miało problem ze spięciem przyszłorocznego budżetu. – I co, wprowadzicie dodatkowe obligacje na 70, 80, a może na 100 mln zł? – pytał ten ostatni.

Nowe stawki podatkowe miały obowiązywać od 1 stycznia 2024 r. Skutkiem ich podwyższenia miał być wzrost dochodów budżetu miasta w przyszłym roku o 5 mln zł. Ale wiadomo, że podwyżek nie będzie. Przeciwko zagłosowało 17 radnych, 5 wstrzymało się od głosu, a 1 głosu nie oddał.

Przypomnijmy, że wcześniej radni nie zgodzili się na podniesienie opłat za śmieci. Prezydent Zamościa zaproponował podwyżkę o ponad 50 proc., licząc na zbilansowanie systemu gospodarowania odpadami komunalnymi. Radni się na to nie zgodzili, a to oznacza, że w przyszłym roku miasto dołoży do systemu 6,4 mln zł.

lew

Tańsze pestycydy z Ukrainy często są podróbami

Duża ilość zabezpieczanych przez Służbę Celno-Skarbową pestycydów okazuje się podrabiana. Preparaty nie posiadają odpowiednich atestów, nie jest znany ich skład ani działanie.

DOŁHOBYCZÓW/HREBENNE

Przemyt blisko 17,5 l w środków ochrony roślin w płynie, a także 5 kg pestycydów w proszku oraz ok. 140 saszetek i ampułek z pestycydami udaremnili funkcjonariusze Służby Celno-Skarbowej na drogowych przejściach granicznych w Dołhobyczowie i Hrebennem.

Celnicy z Oddziału Celnego w Dołhobyczowie skontrolowali trzy pojazdy osobowe, w których natrafiono na nielegalnie przewożone z Ukrainy środki ochrony roślin.

– W swoich bagażach podróżni ukryli około 13,5 l środków ochrony roślin w płynie, blisko 1 kilogram pestycydów w proszku oraz 140 saszetek i ampułek z pestycydami. Przeciwko tym osobom wszczęto postępowania karne skarbowe – poinformował **Michał Deruś**, rzecznik prasowy Izby Administracji Skarbowej w Lublinie.

Funkcjonariusze z przejścia granicznego w Hrebennem również zapobiegli próbie przemytu środków ochrony roślin z Ukrainy. Podczas kontroli samochodów natrafili na nielegalnie przewożone preparaty chwastobójcze i owadobójcze.

– W bagażach obywateli Ukrainy, podróżujących samochodami osobowymi i autokarem, wykryto w sumie ponad 4 kg środków ochrony roślin i ponad 4 l pestycydów w płynie. Podróżni przyznali się do prób przemytu – dodał rzecznik prasowy Izby Administracji Skarbowej w Lublinie.

Nielegalnie wwożone do naszego kraju środki ochrony roślin to nie tylko straty dla budżetu państwa z tytułu niezapłaconych należności celno-skarbowych. Te chemikalia często przemycane są w opakowaniach bez etykiet i oznaczeń.

– To nasuwa wątpliwości, co do ich oryginalności. Duża ilość zabezpieczanych przez Służbę Celno-Skarbową pestycydów okazuje się podrabiana. Preparaty nie posiadają odpowiednich atestów, nie jest znany ich skład ani działanie. Środki takie mogą być szkodliwe dla upraw i groźne dla zdrowia oraz życia ludzi i zwierząt – zaznacza Michał Deruś.

par

Zaproszenie na wystawę

ZAMOŚĆ

Była w Zwierzyńcu, Szczebrzeszynie i Józefowie, a teraz powróciła do Zamościa. Mowa o wystawie fotografii „Jan Zamoyski i jego najbliżsi", którą można oglądać na podcieniach – w korytarzu prowadzącym do Muzeum Starej Fotografii przy ul. Staszica 15.

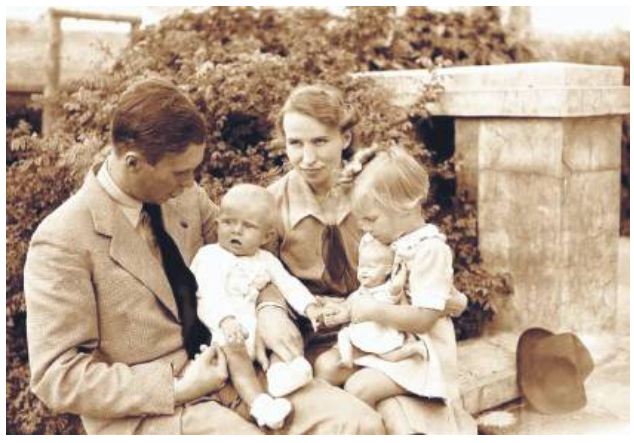

1942 rok. Rózin. Zwierzyniec, Jan i Róża Zamoyscy z najstarszymi córkami – Marią i Elżbietą. Fot. ze zbiorów Adama Gąsianowskiego

Przypomnijmy, że bohaterami wystawy przygotowanej przez **Adama Gąsianowskiego** i **Annę Rudy** są przedstawiciele czterech pokoleń rodu Zamoyskich. Najstarsze fotografie wykonano w końcu XIX wieku w rodowej posiadłości Zamoyskich w Klemensowie – w parku i pałacu, ostatnie w początkach PRL – w skromnym mieszkaniu wynajmowanym przez rodzinę w Sopocie.

Wszystkie pochodzą z albumów rodzinnych rodziny ostatniego ordynata **Jana Zamoyskiego**. Jego syn, **Marcin Zamoyski**, który prze wiele lat był prezydentem Zamościa, postanowił zebrać rodzinne zdjęcia od bliższych i dalszych krewnych, a następnie udostępnił je autorom wystawy. Premiera tej ostatniej miała miejsce w 2020 r. w Zamościu, a później – uzupełniona o inne zdjęcia – powędrował dalej. Teraz można ją znowu oglądać w Zamościu.

Przypomnijmy, że towarzyszy jej album „Czar starej fotografii" z albumów Róży i Jana Zamoyskich autorstwa Anny Rudy i Adama Gąsianowskiego.

Ekspozycja „Jan Zamoyski i jego najbliżsi" będzie dostępna przy ul. Staszica 15 przynajmniej do końca roku.

lew

Powiatowe Zaduszki Strażackie

MAJDAN GÓRNY

Tradycyjnie, w listopadzie strażacy uczcili pamięć kolegów-druhów, którzy odeszli już na wieczną służbę.

Strażacy OSP i PSP wraz z przedstawicielami samorządów powiatu tomaszowskiego, kierownictwem Komendy Powiatowej PSP oraz przedstawicielami Zarządu Oddziału Powiatowego ZOSP RP spotkali się 4 listopada w Majdanie Górnym. Wspólnie udali się do kościoła pw. Matki Bożej Królowej Polski na mszę św. w intencji zmarłych strażaków oraz osób wspierających działalność straży pożarnych.

Sprawował ją ks. **Stanisław Szałański** – kapelan powiatowy strażaków – i ks. **Krzysztof Sosnowski**.

Strażackie zaduszki zorganizowano m.in. dzięki pomocy władz samorządowych gminy Tomaszów Lubelski i miejscowych strażaków.

Podczas odczytywania nazwisk zmarłych strażaków przed ołtarzem złożono symboliczne znicze jako dowód pamięci o nich.

Po nabożeństwie wszystkie delegacje udały się do sali Wiejskiego Domu Kultury w Majdanie na krótkie spotkanie wspomnieniowe i ciepły posiłek przygotowany w ramach projektu „Kuchnia Strażacka".

Więcej zdjęć z Zaduszek znajdziecie na stronie internetowej „Kroniki Tygodnia" w zakładce Galerie. **wd**

eprasa.pl 6a52e4351a

TV PROGRAM

kronika TYGODNIA — piszemy lepiej dajemy więcej

Program telewizyjny 14 – 20.11.2023

Mała Italia

TVP 2, sobota 18.11, godz. 23.00

Sympatyczna Niki Angioli (Emma Roberts) wraca do rodzinnego domu w Toronto po odbyciu stażu kucharskiego w Londynie. Gdy pewnego razu wybiera się z przyjaciółmi do centrum miasta, przypadkiem spotyka swojego kolegę z dzieciństwa, Leo (Hayden Christensen). Wkrótce ich dawna znajomość odżywa, a oni zaczynają się ze sobą spotykać. Problem jednak w tym, że ich ojcowie prowadzą konkurencyjne pizzerie, a para musi trzymać swój romans w tajemnicy. Sprawy przybierają zaskakujący obrót...

Najmro

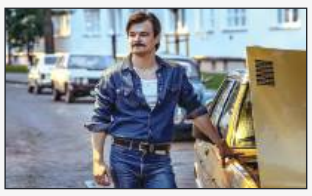

Polsat, piątek 17.11, godz. 20.00

PRL. Zdzisław „Najmro" Najmrodzki (Dawid Ogrodnik) to przestępca znany w całym kraju. Sławne stały się zarówno jego brawurowe napady na pewexy, jak i liczne ucieczki z więzienia. Choć w rabunkach uczestniczą także Młoda (Sandra Drzymalska), Antos (Jakub Gierszał) i Teplic (Andrzej Andrzejewski), to w nim kochają się kobiety i jego podziwiają mężczyźni. Jednak - jak to w życiu - momentem przełomowym staje się miłość. Gdy Najmro poznaje Tereskę (Masza Wągrocka), postanawia się dla niej zmienić. Niestety, szybko się okazuje, że po pierwsze trudno jest mężczyźnie zrezygnować z wrodzonej zuchwałości, a po drugie o jego bandyckich wyczynach za dobrze pamięta milicja. Na dodatek specjalnie z jego powodu z prowincji przybywa nieprzejednany stróż prawa, Barski (Robert Więckiewicz). Film zainspirowany życiorysem przestępcy Zdzisława Najmrodzkiego, zwanego królem złodziei i ucieczek, który działał w Polsce w latach 70. i 80.

Poziom mistrza

TVP 1, sobota 18.11, godz. 23.40

Roy Pulver (Frank Grillo) jest byłym agentem sił specjalnych. Mężczyzna codziennie przeżywa swój własny dzień świstaka. Uwięziony w pętli czasu, niezmiennie kończącej się jego śmiercią, odkrywa, że jest częścią tajnego rządowego eksperymentu. Postanawia wyrwać się z matni i uratować ukochaną żonę (Naomi Watts). Aby to jednak zrobić, musi dopaść odpowiadającego za program pułkownika Ventora (Mel Gibson). Wcześniej jednak musi pokonać nasłane przez niego rzesze wykwalifikowanych zabójców.

Król złodziei

TVP 2, niedziela 19.11, godz. 21.00

Londyn, Wielkanoc 2015 roku. Brian (Michael Caine), Billy (Michael Gambon), Kenny (Tom Courtenay), Terry i Danny najlepsze lata mają za sobą. Niegdyś słynni złodzieje, których władze najchętniej widziałyby zamkniętych na cztery spusty w więzieniach - dzisiaj już nikt nie postrzega ich jako zagrożenia. Grupa seniorów włamywaczy nie zamierza jednak odpoczywać na emeryturze i szykuje śmiały skok. Planuje wykraść z firmy depozytowej Hatton Garden klejnoty, biżuterie i inne kosztowności warte zawrotną sumę dwustu milionów funtów. Dostanie się do skarbca to prawdziwe wyzwanie dla starszych panów. Wkrótce zuchwali rabusie muszą się też zmierzyć z zakrojonym na ogromną skalę policyjnym śledztwem.

Nigdy nie będę twoja

TVP 1, niedziela 19.11, godz. 23.00

Los Angeles. 40-letnia rozwódka Rosie jest scenarzystką telewizyjną. Samotnie wychowuje dorastającą córkę Izzie. Nastolatka pragnie się już uniezależnić od swojej matki. Obie nie mogą się ze sobą porozumieć. Także w pracy Rosie nie układa się najlepiej. Kobieta musi znosić liczne upokorzenia i seksistowskie uwagi, które robi jej szef, Marty. Ma też problemy z asystentką, Jeannie. Zawodowa przyszłość Rosie wydaje się niepewna. Tymczasem, zupełnie nieoczekiwanie, w życiu matki i córki pojawiają się mężczyźni. Rosie zakochuje się w dużo młodszym od siebie i przystojnym aktorze, niespełna 30-letnim Adamie. Wydaje się, że ich związek jest idealny. Z kolei Izzie przeżywa swoją pierwszą miłość. Obiektem swoich uczuć czyni szkolnego rozrabiakę, Dylana. Jednak z czasem różnica wieku między Rosie a Adamem daje o sobie znać.

© www.telepress24.com ✉telepress24@gmail.com

TVP 1

7.00 **Transmisja Mszy Świętej**
7.30 **Kościół z bliska**
8.00 **Wiadomości, Pogoda**
8.10 **Kwadrans polityczny**
8.25 **Informacje kulturalne**
8.40 **Ranczo s.VI (68)** – serial
9.40 **Komisarz Alex (110)** – serial
10.35 **Ojciec Mateusz(236)** – serial
11.25 **Korona królów. Jagiellonowie (96)** – telenowela
12.00 **Wiadomości**
12.10 **Agrobiznes**
12.35 **Magazyn Rolniczy**
12.55 **Nil – Część 1** – serial dok.
14.00 **Złoty chłopak (55)** – serial
15.00 **Wiadomości, Pogoda**
15.20 **Alarm!** – magazyn
15.35 **Gra słów. Krzyżówka** – /796/
16.05 **Dziedzictwo (152)** – serial
17.00 **Teleexpress, Pogoda**
17.20 **Jaka to melodia?**
17.55 **Klan (4224)** – telenowela
18.25 **Leśniczówka (778)** – serial
19.00 **Jeden z dziesięciu** – teleturniej
19.30 **Wiadomości, Pogoda, Sport**
20.15 **Alarm!** – magazyn
20.30 **Korona królów. Jagiellonowie (97)** – telenowela
21.10 **Tu mówi Polska**
22.50 **Cała nadzieja w atomie** – film dok.
23.55 **Resortowe Dzieci**
0.25 **Magazyn śledczy**
1.05 HIT **Perfekcjonistka** – film fabularny, USA, reż. Yuval Adler, wyk. Diane Kruger, Martin Freeman, Cas Anvar, Rotem Keinan, Lana Ettinger
3.10 **Siedlisko (7)** – serial
4.15 **Opole na bis**
4.40 **Zakończenie dnia**

TVP 2

5.00 **Na sygnale (415)** – serial
5.35 **M jak miłość (1736)** – serial
6.25 **Luteranki. Kobiety i Kościół**
6.55 **Rodzinka.pl (264)** – serial
7.30 **Pytanie na śniadanie**
11.15 **Czas w las (8)** – magazyn
11.50 **Barwy szczęścia (2880)** – serial
12.30 **Koło fortuny** – teleturniej
13.15 **Akacjowa 38 (217)** – serial
14.05 **Va Banque (698)** – teleturniej
14.35 **Na sygnale (224)** – serial
15.05 **Doktor z alpejskiej wioski – nowy rozdział (192)** – serial
16.00 **Koło fortuny** – teleturniej
16.35 **Familiada** – teleturniej
17.15 **Zakazany owoc (343)** – serial
18.00 **Panorama**
18.20 **Va Banque (699)** – teleturniej
18.45 **Akacjowa 38 (230)** – serial
19.35 **Barwy szczęścia (2880)** – serial
20.10 **Barwy szczęścia (2881)** – serial
20.45 **Kulisy serialu**
20.55 **M jak miłość (1758)** – serial
21.55 **Na sygnale (494) – Problemy z owadami** – serial
22.35 **Echo serca s.II (25)** – serial
23.35 HIT **Dzień świra** – komediodramat, reż. Marek Koterski, wyk. Marek Kondrat, Janina Traczykówna, Andrzej Grabowski, Michał Koterski
1.20 **Droga do zapomnienia** – dramat, Australia, Wielka Brytania, reż. Jonathan Teplitzky, wyk. Colin Firth, Nicole Kidman, Stellan Skarsgaard, Jeremy Irvine
3.30 **Jan Paweł II i Prymas Stefan Kardynał Wyszyński**
4.30 **Rodzinka.pl** – serial
4.55 **Zakończenie dnia**

POLSAT

6.00 **Nowy dzień z Polsat News**
8.40 **Malanowski i Partnerzy**
9.40 **Sekrety rodziny**
10.40 **Dlaczego ja?**
11.40 **Gliniarze**
12.50 **Wydarzenia**
13.20 **Interwencja**
13.40 **Trudne sprawy**
14.40 **Dlaczego ja?**
15.50 **Wydarzenia, Pogoda**
16.15 **Interwencja**
16.30 **Na ratunek 112**
17.00 **Gliniarze**
18.00 **Pierwsza miłość**
18.50 **Wydarzenia, Sport, Pogoda**
19.25 **Gość Wydarzeń**

20.05 HIT **Dziedzictwo Bourne'a** – film sensacyjny, USA, Japonia, 2012, reż. Tony Gilroy, wyk. Jeremy Renner, Scott Glenn, Stacy Keach, Edward Norton
23.00 **Hitman** – thriller, USA, Francja, 2007, reż. Xavier Gens, wyk. Timothy Olyphant, Dougray Scott, Olga Kurylenko, Robert Knepper
1.00 **Nagi peryskop** – komedia, USA, 1996, reż. David S. Ward, wyk. Kelsey Grammer, Lauren Holly, Rob Schneider, Harry Dean Stanton
3.05 **Zjedz Kambodżę**
3.35 **Nasz nowy dom**

TVN

5.35 **Uwaga!**
5.50 **Ukryta prawda**
6.50 **Kuchenne rewolucje** – program kulinarno - rozrywkowy
7.45 **Dzień Dobry TVN** – magazyn
11.30 **Ukryta prawda**
12.35 **Ukryta prawda**
13.35 **Szpital** – program obyczajowy
14.35 **Szpital** – program obyczajowy
15.40 **Doradca smaku**
15.45 **Kuchenne rewolucje** – program kulinarno - rozrywkowy
16.50 **Detektywi** - serial
17.55 **Ukryta prawda**
19.00 **Fakty, Sport, Pogoda**
19.55 **Uwaga!**
20.10 **Doradca smaku**

20.15 **Na Wspólnej** – serial
20.55 **Milionerzy**
21.35 **Ślub od pierwszego wejrzenia**
22.40 **Kuba Wojewódzki**
23.40 **Superwizjer**
0.15 **Behawiorysta** – serial
1.15 **Dowody zbrodni** – serial
2.20 **Rzeczy, których nie nauczył mnie ojciec**
2.55 **Szpital** – program obyczajowy
3.55 **Nauka jazdy**
4.25 **Recepta na stary dom**
4.55 **Jak to jest zrobione** – serial

Wtorek, 14.11

TVN 7

5.00 **Szkoła** – program obyczajowy
6.55 **Szpital** – program obyczajowy
7.50 **Ukryta prawda**
10.50 **Zagadki losu**
11.50 **Opowieści małżeńskie**
12.50 **Szpital** – program obyczajowy
13.50 **Sąd rodzinny**
14.50 **Sędzia Anna Maria Wesołowska**
15.50 **Ukryta prawda**
16.55 **Szpital** – program obyczajowy
18.55 **Ukryta prawda**
20.00 HIT **Zodiak** – film sensacyjny, USA 2007, reż. David Fincher, wyk. Jake Gyllenhaal, Mark Ruffalo, Anthony Edwards, Robert Downey Jr, Brian Cox, John Carroll Lynch
23.20 **Blade, Wieczny Łowca II** – horror, USA, Niemcy 2002, reż. Guillermo Del Toro, wyk. Wesley Snipes, Kris Kristofferson, Ron Perlman
1.45 **Szybcy i wściekli VII** – film sensacyjny, USA, Japonia 2015, reż. James Wan, wyk. Vin Diesel, Paul Walker, Jason Statham
4.30 **Druga strona medalu**

TV PULS

6.00 **Kobra – oddział specjalny** – serial
8.00 **Nash Bridges** – serial
9.00 **Lombard: Życie pod zastaw**
10.00 **Zbuntowany anioł** – serial
12.00 **Zaklinaczka duchów** – serial
14.00 **Lombard: Życie pod zastaw**
16.00 **Kurierzy** – serial
18.00 **Lombard: Życie pod zastaw**
20.00 **Pocałunek smoka** – film sensacyjny, Francja, USA 2001, reż. Chris Nahon, wyk. Jet Li, Bridget Fonda, Tchéky Karyo
21.55 HIT **Poza zasięgiem** - film sensacyjny, USA, Polska 2004, reż. Po - Chih Leong, wyk. Krzysztof Pieczyński, Matt Schulze, Steven Seagal, Ida Nowakowska, Agnieszka Wagner
23.50 **Pulp Fiction** – dramat sensacyjny, USA 1994, reż. Quentin Tarantino, wyk. Bruce Willis, John Travolta, Rosanna Arquette, Samuel L. Jackson, Tim Roth, Uma Thurman
3.10 **Dzielnica strachu** – serial
4.10 **Menu na miarę**
4.35 **Z archiwum policji**
5.00 **Nash Bridges** – serial

TRWAM

16.25 Przyroda w Obiektywie **16.40** zdrowie z Bożej Apteki **16.55** Sekrety mnichów **17.10** Prosto o gospodarce **17.30** Zostań Żołnierzem RP **17.45** Muzyczne chwile **17.55** Poczet Wielkich Polaków **18.00** Anioł Pański **18.05** Informacje dnia **18.15** Rozmowy niedokończone **19.25** Święty na każdy dzień **19.30** Każdy maluch to potrafi **19.45** Modlitwa z telefonicznym udziałem dzieci **20.00** Informacje dnia **20.20** Różaniec **20.50** Myśląc Ojczyzna **21.00** Apel Jasnogórski **21.20** Informacje dnia **21.40** Polski Punkt Widzenia **22.00** Spotkania w żałobie **22.45** Polskie dziedzictwo **23.15** Wyrwani z ulicy

SUPER POLSAT

6.00 SuperLudzie **6.35** Po prostu Kucek **7.35** Koralowy obóz **8.30** Hell's Kitchen - Piekielna Kuchnia **10.00** Wydarzenia 24 **10.30** Nasz nowy dom **11.30** 48h. Zaginieni **12.30** Świat według Kiepskich **14.15** Hell's Kitchen - Piekielna Kuchnia **15.50** Wydarzenia **16.10** Więcej wydarzeń **16.20** Gość Wydarzeń 24 **16.55** Nasz nowy dom **17.55** Nasz nowy dom **19.00** Świat według Kiepskich **20.05** Rolnicy - Tak się żyje u nas na wsi **21.00** Sołtysi **22.00** Kursk - dramat historyczny**0.30** Więzienie kobiet **1.00** Polacy za granicą **2.00** Tatuśkowie **3.00** Tatuśkowie **4.00** Nasz nowy dom **5.00** Na ratunek 112

TVP SPORT

6.15 Strongman - Liga Mistrzów - Serbia **7.15** Piłka nożna - Eliminacje EURO 2024. Mołdawia - Polska **9.30** Piłka nożna - MŚ do lat 17 mężczyzn: Senegal - Polska **12.50** Piłka nożna - MŚ do lat 17 mężczyzn : Japonia - Argentyna **15.10** Piłka nożna - 2. liga: Skra Częstochowa - KKS 1925 Kalisz **17.10** Reportaż **18.00** GOL - magazyn **18.45** GOL - magazyn **20.00** Piłka nożna - MŚ do lat 17 mężczyzn - Indonezja 2023, grupa D: Senegal - Polska **22.00** Sportowy Wieczór **22.45** Piłka nożna - MŚ do lat 17 mężczyzn - Indonezja 2023, grupa D: Japonia - Argentyna **0.50** Boks - Gala KnockOut Boxing Night 31, Zakopane

TTV

5.00 Dobra robota **6.00** Uwaga! **6.15** Express **6.30** Nauka jazdy **7.00** Ukryta prawda **8.00** Szpital - program obyczajowy **10.00** Gogglebox. Przed telewizorem **11.05** Damy i wieśniaczki. Ukraina **12.10** Królowe życia - serial **12.55** Królowe życia - serial **13.35** Ukryta prawda **14.35** Za głosem serca - serial **15.45** Express **16.05** Zakup w ciemno **17.05** Usterka **17.45** Express **18.00** Sport **18.05** Dobra robota **18.40** Złomowisko PL **19.45** Express **20.05** Zakup w ciemno **21.15** DeFacto **21.45** Express **22.00** Amerykański sen braci Collins **22.50** Nasi w mundurach **23.50** Nic do ukrycia **0.50** Perła Kataru

STOPKLATKA

7.05 MiłośćKropka.pl **9.00** Jednostka Specjalna "Dunaj" - serial **10.00** Komisarz Rex - serial **12.00** Katastrofy w przestworzach **15.05** Arktyczna apokalipsa - film sci - fi **17.00** Hawaje 5 - 0 - serial **18.55** Zamień i zarób - serial **20.00** Sztos - komedia sensacyjna **21.50** Ludzie honoru - dramat

TV 4

9.50 Łowcy Skarbów **10.50** Policjantki i Policjanci **12.55** Gliniarze **13.55** STOP Drogówka **15.55** Policjantki i Policjanci **17.00** Sekrety rodziny **18.00** Łowcy Skarbów **19.00** Policjantki i Policjanci **20.00** Sprawiedliwi - Wydział Kryminalny **21.05** Przepowiednia - thriller **23.40** Od zmierzchu do świtu - horror

TV6

7.00 Policjantki i Policjanci **8.00** Medicopter 117 **9.05** Kobra - oddział specjalny **11.15** Więzienie **12.10** Miodowe lata **14.00** Policjantki i Policjanci **16.00** Magnum: Detektyw z Hawajów **18.00** Strażnik Teksasu **20.00** Agenci NCIS: Los Angeles **21.55** Sprawiedliwi - Wydział Kryminalny **0.10** Więzienie

eprasa.pl 6a52e4351a

TVP 1

7.00 Transmisja Mszy Świętej
7.30 Zrujnowani odbudowani
8.00 Wiadomości, Pogoda
8.10 Kwadrans polityczny
8.25 Informacje kulturalne
8.40 Ranczo s.VI (69) - serial
9.40 Komisarz Alex (111) - serial
10.35 Ojciec Mateusz(237) - serial
11.25 Korona królów. Jagiellonowie (97) - telenowela
12.00 Wiadomości
12.10 Agrobiznes
12.40 Rok w ogrodzie Extra
12.55 Nil - Część 2 - serial dok.
14.00 Złoty chłopak (56) - serial
15.00 Wiadomości, Pogoda
15.20 Alarm! - magazyn
15.35 Gra słów. Krzyżówka - /797/
16.05 Dziedzictwo (153) - serial
17.00 Teleexpress, Pogoda
17.20 Jaka to melodia?
17.55 Klan (4225) - telenowela
18.25 Leśniczówka (779) - serial
19.00 Jeden z dziesięciu - teleturniej
19.30 Wiadomości, Pogoda, Sport
20.15 Alarm! - magazyn
20.30 Korona królów. Jagiellonowie (98) - telenowela
21.10 Wielki test o piłce nożnej
22.35 Perfekcjonistka - film fabularny, USA, reż. Yuval Adler, wyk. Diane Kruger, Martin Freeman, Cas Anvar, Rotem Keinan, Lana Ettinger (HIT)
0.45 Granica obłędu - film dok.
1.55 Miłość w czasach wojny (9) - serial
2.55 Miłość w czasach wojny (10) - serial
3.55 wojsko - polskie.pl
4.25 Notacje - cykl dok.

TVP 2

5.05 Na sygnale (416) - serial
5.35 M jak miłość (1737) - serial
6.25 Rozważania o śmierci
6.55 Rodzinka.pl (265) - serial
7.30 Pytanie na śniadanie
11.15 Zaginione - odnalezione - Odzyskanie obrazu Aleksandra Gierymskiego "Pomarańczarka" zrabowanego podc.zas II wojny światowej
11.30 Zaginione - odnalezione - Obraz "Portret damy" Melchiora Geldorpa
11.50 Barwy szczęścia (2881) - serial
12.30 Koło fortuny - teleturniej
13.15 Akacjowa 38 (218) - serial
14.05 Va Banque (699) - teleturniej
14.35 Na sygnale (225) - serial
15.05 Doktor z alpejskiej wioski - nowy rozdział (193) - serial
16.00 Koło fortuny - teleturniej
16.35 Familiada - teleturniej
17.15 Zakazany owoc (344) - serial
18.00 Panorama
18.20 Va Banque (700) - teleturniej
18.45 Akacjowa 38 (231) - serial
19.35 Barwy szczęścia (2881) - serial
20.10 Barwy szczęścia (2882) - serial
20.45 Przepis dnia
20.55 Na dobre i na złe (897) - serial
21.55 Na sygnale (495) - serial
22.35 Echo serca s.II (26) - serial
23.35 Całe szczęście - komedia, USA, reż. Donald Petrie, wyk. Lindsay Lohan, Chris Pine, Faizon Love, Samaire Armstrong (HIT)
1.30 Bolivar (56) - serial
2.30 Natura człowieka - film dok.
4.05 Za marzenia s.II (6) - serial
4.50 Zakończenie dnia

POLSAT

6.00 Nowy dzień z Polsat News
8.40 Malanowski i Partnerzy
9.40 Sekrety rodziny
10.40 Dlaczego ja?
11.40 Gliniarze
12.50 Wydarzenia
13.20 Interwencja
13.40 Trudne sprawy
14.40 Dlaczego ja?
15.50 Wydarzenia, Pogoda
16.15 Interwencja
16.30 Na ratunek 112
17.00 Gliniarze
18.00 Pierwsza miłość
18.50 Wydarzenia, Sport, Pogoda
19.25 Gość Wydarzeń

20.00 Miłość do kwadratu - komedia romantyczna, Polska, 2021, reż. Filip Zylber, wyk. Adrianna Chlebicka, Agnieszka Żulewska, Anna Smołowik (HIT)
22.10 The Real Housewives Żony Warszawy
23.10 Temptation Island Polska
0.15 Straż wiejska 2 - komedia kryminalna, USA, 2018, reż. Jay Chandrasekhar, wyk. Seann William Scott, Clifton Collins Jr
2.25 Mąż idealny - komedia romantyczna, USA, 1997, reż. Glenn Gordon Caron, wyk. Jennifer Aniston, Jay Mohr
4.45 Disco Gramy

TVN

5.35 Uwaga!
5.50 Ukryta prawda
6.50 Kuchenne rewolucje - program kulinarno - rozrywkowy
7.45 Dzień Dobry TVN - magazyn
11.30 Ukryta prawda
13.35 Szpital - program obyczajowy
14.35 Szpital - program obyczajowy
15.40 Doradca smaku
15.45 Kuchenne rewolucje - program kulinarno - rozrywkowy
16.50 Detektywi - serial
17.55 Ukryta prawda
19.00 Fakty, Sport, Pogoda
19.55 Uwaga!
20.10 Doradca smaku
20.15 Na Wspólnej - serial
20.55 Milionerzy
21.35 Totalne remonty Szelągowskiej - program rozrywkowy

22.40 Lara Croft Tomb Raider: Kolebka życia - film przygodowy, USA, Niemcy, Japonia, Wielka Brytania, Holandia 2003, reż. Jan De Bont, wyk. Angelina Jolie, Gerard Butler, Christopher Barrie, Noah Taylor, Djimon Hounsou (HIT)
1.00 Bitwa o gości
2.35 Superwizjer
3.05 Dowody zbrodni - serial
4.05 Uwaga!
4.25 Recepta na stary dom

Środa, 15.11

TVN 7

5.00 Szkoła - program obyczajowy
6.55 Szpital - program obyczajowy
7.50 Ukryta prawda
10.50 Zagadki losu
11.50 Szpital - program obyczajowy
13.50 Sąd rodzinny
14.50 Sędzia Anna Maria Wesołowska
15.50 Ukryta prawda
16.55 Szpital - program obyczajowy
18.55 Ukryta prawda
20.00 Lejdis - komedia, Polska 2008, reż. Tomasz Konecki, wyk. Iza Kuna, Edyta Olszówka, Magdalena Różczka, Anna Dereszowska, Robert Więckiewicz, Piotr Adamczyk, Borys Szyc, Tomasz Kot, Tomasz Karolak (HIT)
22.55 Wyścig śmierci - film sensacyjny, USA, Niemcy, Wielka Brytania 2008, reż. Paul W.S. Anderson, wyk. Jason Statham, Joan Allen, Ian McShane, Tyrese Gibson, Natalie Martinez
1.00 Wielkie kłamstewka
2.15 Nagi instynkt przetrwania
3.20 Fanklub strachu
4.20 Druga strona medalu

TV PULS

6.00 Kobra - oddział specjalny - serial
8.00 Nash Bridges - serial
9.00 Lombard: Życie pod zastaw
10.00 Zbuntowany anioł - serial
12.00 Zaklinaczka duchów - serial
14.00 Lombard: Życie pod zastaw
16.00 Kurierzy - serial
18.00 Lombard: Życie pod zastaw
20.00 Igrzyska śmierci: W pierścieniu ognia - film sci - fi, USA 2013, reż. Francis Lawrence, wyk. Jennifer Lawrence, Josh Hutcherson, Liam Hemsworth, Woody Harrelson (HIT)
23.00 Nienawistna ósemka - western, USA 2015, reż. Quentin Tarantino, wyk. Bruce Dern, Channing Tatum, Demián Bichir, James Jean Parks, Jennifer Jason Leigh, Kurt Russell, Michael Madsen, Samuel L. Jackson, Tim Roth, Walton Goggins
2.20 Dzielnica strachu - serial
3.15 Menu na miarę
4.05 Taki jest świat
5.00 Nash Bridges - serial

TRWAM

14.20 Muzyczne chwile **14.30** Czas Św. Norberta **15.00** Na bezdrożach tożsamości. Chaco **15.50** Ma się rozumieć **16.00** Informacje dnia **16.10** Na zdrowie **16.30** Wędrowiec Polski **17.00** Po stronie prawdy **17.50** Muzyczne chwile **17.55** Poczet Wielkich Polaków **18.00** Anioł Pański **18.05** Informacje dnia **18.15** Rozmowy niedokończone **19.25** Święty na każdy dzień **19.30** Opowieści z Księgi Cnót **20.00** Informacje dnia **20.20** Różaniec **20.50** Myśląc Ojczyzna **21.00** Apel Jasnogórski **21.20** Informacje dnia **21.40** Polski Punkt Widzenia **22.00** Przygody pana Michała **22.30** To nic takiego **23.45** Jej misja trwa

SUPER POLSAT

6.00 SuperLudzie **6.35** Po prostu Kucek **7.35** Koralowy obóz **8.30** Hell's Kitchen - Piekielna Kuchnia **10.00** Wydarzenia 24 **10.30** Nasz nowy dom **11.30** 48h. Zaginieni **12.30** Świat według Kiepskich **14.15** Hell's Kitchen - Piekielna Kuchnia **15.50** Wydarzenia **16.10** Więcej wydarzeń **16.20** Gość Wydarzeń 24 **16.55** Nasz nowy dom **17.55** Nasz nowy dom **19.00** Świat według Kiepskich **20.05** Wakacje z Bałtykiem **20.35** Wakacje z Bałtykiem **21.05** Aniołki Charliego - komedia sensacyjna **23.40** Kursk - dramat historyczny **2.00** Tatuśkowie **3.00** Tatuśkowie **4.00** Nasz nowy dom **5.00** Na ratunek 112

TVP SPORT

6.10 Strongman - Liga Mistrzów - Finlandia **7.10** Piłka nożna - Eliminacje EURO 2024 Albania - Polska **9.15** Piłka nożna - Orlen Ekstraliga kobiet, 10. kolejka **11.10** Boks - Megafights Gala Bokserska. Floyd Mayweather - Shane Mosley **12.20** Pełnosprawni **12.50** Piłka nożna - MŚ do lat 17 mężczyzn: Francja - Korea Południowa **15.10** Badminton - Finał Pucharu Polski **18.05** Piłka nożna - Fogo Futsal Ekstraklasa: GI Malepszy Art. - Soft Leszno - Legia Warszawa **20.15** Odliczanie do EURO **22.10** Sportowy Wieczór **22.55** Piłka nożna - MŚ do lat 17 mężczyzn: Francja - Korea Południowa **1.00** Boks - Gala w Carson

TTV

5.00 Dobra robota **6.00** Uwaga! **6.15** Express **6.30** Nauka jazdy **7.00** Ukryta prawda **8.00** Szpital - program obyczajowy **10.00** Gogglebox. Przed telewizorem **11.05** Damy i wieśniaczki. Ukraina **12.10** Królowe życia - serial **13.35** Ukryta prawda **14.35** Za głosem serca - serial **15.45** Express, Pogoda **16.05** Zakup w ciemno **17.05** Usterka **17.45** Express, Pogoda **18.00** Sport **18.05** Dobra robota **18.40** Złomowisko PL **19.45** Express, Pogoda **20.05** Zakup w ciemno **21.15** DeFacto **21.45** Express - informacje **21.58** Pogoda **22.00** Damy i wieśniaczki. PL **23.05** Gogglebox. Przed telewizorem **0.05** Życie na kredycie

STOPKLATKA

7.05 MiłośćKropka.pl **9.00** Jednostka Specjalna "Dunaj" - serial **10.00** Komisarz Rex - serial **12.00** Katastrofy w przestworzach **15.05** Piekielna pułapka - film akcji **17.00** Hawaje 5 - 0 - serial **18.55** Zamień i zarób - serial **20.00** To nie ze mną - serial **21.10** Straszny film - komedia **23.00** Psy - dramat sensacyjny

TV 4

9.50 Łowcy Skarbów **10.50** Policjantki i Policjanci **12.55** Gliniarze **13.55** STOP Drogówka **15.55** Policjantki i Policjanci **17.00** Sekrety rodziny **18.00** Łowcy Skarbów **19.00** Policjantki i Policjanci **20.00** Sprawiedliwi - Wydział Kryminalny **21.00** W imię zasad - thriller **23.10** Bitwa o Jangsari - film wojenny

TV6

6.00 Detektywi w akcji **7.00** Policjantki i Policjanci **8.00** Medicopter 117 **9.05** Kobra - oddział specjalny **11.15** Więzienie Miodowe lata **14.00** Policjantki i Policjanci **16.00** Magnum: Detektyw z Hawajów **18.00** Strażnik Teksasu **20.00** Agenci NCIS: Los Angeles **22.00** Sprawiedliwi - Wydział Kryminalny

TVP 1

7.00 Transmisja Mszy Świętej
7.30 Dobre historie - Modlitwa wstawiennicza - magazyn
8.00 Wiadomości, Pogoda
8.10 Kwadrans polityczny
8.25 Informacje kulturalne
8.40 Ranczo s.VI (70) - serial
9.40 Komisarz Alex (112) - serial
10.35 Ojciec Mateusz(238) - serial
11.25 Korona królów. Jagiellonowie. Taka historia (30)
12.00 Wiadomości
12.10 Agrobiznes
12.35 To się opłaca - magazyn
12.55 Nil - Część 3 - serial dok.
14.00 Złoty chłopak (57) - serial
15.00 Wiadomości, Pogoda
15.20 Alarm! - magazyn
15.35 Gra słów. Krzyżówka - /798/
16.05 Dziedzictwo (154) - serial
17.00 Teleexpress, Pogoda
17.20 Jaka to melodia?
17.55 Klan (4226) - telenowela
18.25 Leśniczówka (780) - serial
19.00 Jeden z dziesięciu - teleturniej
19.30 Wiadomości, Pogoda, Sport
20.15 Alarm! - magazyn
20.35 Ojciec Mateusz (388) - serial
21.30 Sprawa dla reportera
22.30 Magazyn śledczy
23.10 Ocaleni - reality show
0.15 Tanie Dranie - Kłopotowski i Moroz komentują świat
0.55 Resortowe Dzieci
1.30 Archiwista 2 s.II (9) - Ofensywa - serial
2.30 Miłość w czasach wojny (11) - serial
3.30 Magazyn śledczy
4.05 Notacje - cykl dok.
4.20 Zakończenie dnia

TVP 2

5.00 Na sygnale (417) - serial
5.30 M jak miłość (1738) - serial
6.20 Czas w las - sezon 2 (8)
6.55 Rodzinka.pl (266) - serial
7.30 Pytanie na śniadanie
11.15 Wspólny dom - magazyn
11.50 Barwy szczęścia (2882) - serial
12.30 Koło fortuny - teleturniej
13.15 Akacjowa 38 (219) - serial
14.05 Va Banque (700) - teleturniej
14.35 Na sygnale (226) - serial
15.05 Doktor z alpejskiej wioski - nowy rozdział (194) - serial
16.00 Koło fortuny - teleturniej
16.35 Familiada - teleturniej
17.15 Zakazany owoc (345) - serial
18.00 Panorama
18.20 Va Banque (701) - teleturniej
18.45 Akacjowa 38 (232) - serial
19.35 Barwy szczęścia (2882) - serial
20.10 Barwy szczęścia (2883) - serial
20.50 Postaw na milion - teleturniej
21.45 Szybki jak śmierć - film akcji, USA, reż. Jodi Scurfield, wyk. John Travolta, Matthew Modine, Jennifer Esposito, James Remar (HIT)
23.40 Anatomia strachu - film fabularny, USA, reż. Joel Schumacher, wyk. Nicolas Cage, Nicole Kidman, Ben Mendelsohn, Liana Liberato
1.25 Bolivar (57) - serial
2.25 Dzień świra - komediodramat, reż. Marek Koterski, wyk. Marek Kondrat, Janina Traczykówna, Andrzej Grabowski, Michał Koterski, Joanna Siennkiewicz
4.10 Rodzinka.pl - serial
4.40 Zakończenie dnia

POLSAT

6.00 Nowy dzień z Polsat News
8.40 Malanowski i Partnerzy
9.40 Sekrety rodziny
10.40 Dlaczego ja?
11.40 Gliniarze
12.50 Wydarzenia
13.20 Interwencja
13.40 Trudne sprawy
14.40 Dlaczego ja?
15.50 Wydarzenia, Pogoda
16.15 Interwencja
16.30 Na ratunek 112
17.00 Gliniarze
18.00 Pierwsza miłość
18.50 Wydarzenia, Sport, Pogoda
19.25 Gość Wydarzeń
20.05 Nasz nowy dom
21.10 Przyjaciółki

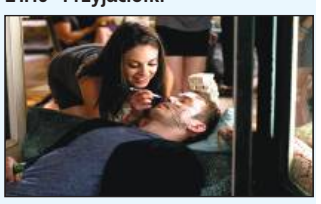

22.10 To tylko seks - komedia romantyczna, USA, 2011, reż. Will Gluck, wyk. Justin Timberlake, Mila Kunis, Patricia Clarkson, Jenna Elfman (HIT)
0.45 Ciemniejsza strona Greya - melodramat, USA, Chiny, Japonia, 2017, reż. James Foley, wyk. Dakota Johnson, Jamie Dornan, Eric Johnson, Eloise Mumford
3.10 Nasz nowy dom
4.05 Zjedz Kambodżę
4.45 Disco Gramy

TVN

5.35 Uwaga!
5.50 Ukryta prawda
6.50 Kuchenne rewolucje - program kulinarno - rozrywkowy
7.45 Dzień Dobry TVN - magazyn
11.30 Ukryta prawda
12.35 Ukryta prawda
13.35 Szpital - program obyczajowy
14.35 Szpital - program obyczajowy
15.40 Doradca smaku
15.45 Kuchenne rewolucje - program kulinarno - rozrywkowy
16.50 Detektywi - serial
17.55 Ukryta prawda
19.00 Fakty, Sport, Pogoda
19.55 Uwaga!
20.10 Doradca smaku
20.15 Na Wspólnej - serial
20.55 Milionerzy
21.35 Kuchenne rewolucje - program kulinarno - rozrywkowy

22.40 After II - film obyczajowy, USA 2020, reż. Roger Kumble, wyk. Josephine Langford, Hero Fiennes - Tiffin, Dylan Sprouse, Louise Lombard (HIT)
0.50 365 dni - film erotyczny
3.10 Uwaga!
3.30 Nauka jazdy
4.05 Recepta na stary dom
4.35 Jak to jest zrobione - serial
5.00 Kto was tak urządził

Czwartek, 16.11

TVN 7

5.00 Szkoła - program obyczajowy
6.55 Szpital - program obyczajowy
7.50 Ukryta prawda
10.50 Zagadki losu
11.50 Szpital - program obyczajowy
12.50 Szpital - program obyczajowy
13.50 Sąd rodzinny
14.50 Sędzia Anna Maria Wesołowska
15.50 Ukryta prawda
16.55 Szpital - program obyczajowy
18.55 Ukryta prawda
20.00 Ocean's - film sensacyjny, USA 2018, reż. Gary Ross, wyk. Sandra Bullock, Cate Blanchett, Anne Hathaway, Mindy Kaling, Sarah Paulson, Awkwafina, Rihanna, Richard Armitage (HIT)
22.30 Rafa - thriller, Australia 2010, reż. Andrew Traucki, wyk. Adrienne Pickering, Damian Walshe - Howling, Gyton Grantley, Zoe Naylor, Kieran Darcy - Smith
0.10 Wielkie kłamstewka
1.20 Nagi instynkt przetrwania
2.25 Kolekcja z piekła rodem
3.15 Kolekcja z piekła rodem
4.10 Druga strona medalu

TV PULS

6.00 Kobra - oddział specjalny - serial
8.00 Nash Bridges - serial
9.00 Lombard: Życie pod zastaw
10.00 Zbuntowany anioł - serial
12.00 Zaklinaczka duchów - serial
14.00 Lombard: Życie pod zastaw
16.00 Kurierzy - serial
18.00 Lombard: Życie pod zastaw
20.00 Asterix na olimpiadzie - komedia przygodowa, Francja, Niemcy, Hiszpania, Włochy, Belgia 2008, reż. Frédéric Forestier, Thomas Langmann, wyk. Benoît Poelvoorde, Clovis Cornillac, Gérard Depardieu (HIT)
22.30 Moje skarby - komedia, Francja 2017, reż. Pascal Bourdiaux, wyk. Camille Chamoux, Jean Reno, Pascal Demolon, Reem Kherici
0.25 Kochanie, poznaj moich kumpli 2 - komedia, Australia 2017, reż. Mark Lamprell, wyk. Kevin Bishop, Kris Marshall, Ryan Corr, Xavier Samuel
2.05 Dzielnica strachu - serial
3.10 Menu na miarę
3.50 Taki jest świat

TRWAM

15.50 Ma się rozumieć **16.00** Informacje dnia **16.10** Z wędką nad wodę **16.35** Regał **17.05** Akademia pro - life **17.15** Muzyczne chwile **17.30** Odpowiedzialni za Kościół **17.55** Poczet Wielkich Polaków **18.00** Anioł Pański **18.05** Informacje dnia **18.15** Rozmowy niedokończone **19.25** Święty na każdy dzień **19.30** Przyjaciele i bohaterowie **20.00** Informacje dnia **20.20** Różaniec **20.50** Głos Polski **21.00** Apel Jasnogórski **21.20** Informacje dnia **21.40** Polski Punkt Widzenia **22.00** Przygody pana Michała **22.30** "Edek - idol na dziś **23.00** Jezu Ufam Tobie - Portoryko **23.55** Święty na każdy dzień

SUPER POLSAT

6.00 SuperLudzie **6.35** Po prostu Kucek **7.35** Koralowy obóz **8.30** Hell's Kitchen - Piekielna Kuchnia **10.00** Wydarzenia 24 **10.30** Nasz nowy dom **11.30** 48h. Zaginieni **12.30** Świat według Kiepskic **14.15** Hell's Kitchen - Piekielna Kuchnia **15.50** Wydarzenia **16.10** Więcej wydarzeń **16.20** Gość Wydarzeń 24 **16.55** Nasz nowy dom **17.55** Nasz nowy dom **19.00** Świat według Kiepskich **20.00** Polacy za granicą **21.05** American Hustle - dramat kryminalny **23.55** Obcy kontra Predator 2 - film sci - fi **2.00** Tatuśkowie **3.00** Tatuśkowie **4.00** Nasz nowy dom **5.00** Na ratunek 112 **5.30** Świat według Kiepskich

TVP SPORT

6.15 Strongman - Liga Mistrzów - Holandia **7.15** Piłka nożna - Eliminacje EURO 2024: Wyspy Owcze - Polska **9.15** Aleksy Antkiewicz i Zygmunt Chychła **9.50** Piłka nożna - MŚ do lat 17 mężczyzn: Uzbekistan - Hiszpania **12.10** Wywiad z Adrianem Meronkiem **12.45** Jeździectwo - Warsaw Jumping **14.15** Strongman - Liga Mistrzów **15.15** Piłka nożna, eliminacje do MŚ w RPA Polska - Czechy **17.30** Odliczanie do EURO - zapowiedź **19.30** Piłka nożna - MŚ do lat 17 mężczyzn: Uzbekistan - Hiszpania **21.30** Sportowy Wieczór **22.10** Ring TVP Sport **23.10** Piłka nożna - eliminacje EURO 2024: Czechy - Polska

TTV

5.00 Dobra robota **6.00** Uwaga! - program interwencyjny **6.15** Express **6.30** Nauka jazdy **7.00** Ukryta prawda **8.00** Szpital - program obyczajowy **10.00** Gogglebox. Przed telewizorem **11.05** Damy i wieśniaczki. Ukraina **12.10** Królowe życia - serial **12.55** Królowe życia - serial **13.35** Ukryta prawda **14.35** Za głosem serca - serial **15.45** Express **16.05** Zakup w ciemno **17.05** Usterka **17.45** Express **18.00** Sport **18.05** Dobra robota **18.40** Złomowisko PL **19.45** Express **20.05** Zakup w ciemno **21.15** DeFacto **21.45** Express **22.00** Życie na kredycie **22.30** Życie na kredycie **23.10** Rzeczy, których nie nauczył mnie ojciec

STOPKLATKA

10.00 Komisarz Rex - serial **12.00** Katastrofy w przestworzach **15.05** Burzowy armagedon - film katastroficzny, USA **17.00** Hawaje 5 - 0 - serial **19.00** Zamień i zarób - serial **20.00** Nieuchwytny - film kryminalny **22.05** Dobry, zły i martwy - film akcji **23.50** Druga szansa - dramat

TV 4

9.50 Łowcy Skarbów **10.50** Policjantki i Policjanci **12.55** Gliniarze **13.55** STOP Drogówka **15.55** Policjantki i Policjanci **17.00** Sekrety rodziny **18.00** Łowcy Skarbów **19.00** Policjantki i Policjanci **20.00** Sprawiedliwi - Wydział Kryminalny **21.05** Wojna Harta - dramat wojenny **23.45** Operacja Overlord - horror

TV6

6.00 Detektywi w akcji **7.00** Policjantki i Policjanci **8.00** Medicopter 117 **9.05** Kobra - oddział specjalny **11.15** Więzienie **12.10** Miodowe lata **14.00** Policjantki i Policjanci **16.00** Magnum: Detektyw z Hawajów **18.00** Strażnik Teksasu **20.00** Agenci NCIS: Los Angeles **22.00** Sprawiedliwi - Wydział Kryminalny

eprasa.pl 6a52e4351a

TVP 1

7.00 Transmisja Mszy Świętej
7.30 Agape Blisko Ciebie
8.00 Wiadomości, Pogoda
8.10 Kwadrans polityczny
8.25 Informacje kulturalne
8.40 Ranczo s.VI (71) – serial
9.35 Komisarz Alex (113) – serial
10.35 Ojciec Mateusz (239) – serial
11.25 Kuchnia Jagiellonów
12.00 Wiadomości
12.10 Agrobiznes
12.35 Magazyn Rolniczy
12.50 Zwierzęta budują (1) – Domy na miarę
14.00 Złoty chłopak (58) – serial
15.00 Wiadomości, Pogoda
15.20 Alarm! – magazyn
15.35 Gra słów. Krzyżówka – /799/
16.05 Dziedzictwo (155) – serial
17.00 Teleexpress, Pogoda
17.20 Jaka to melodia?
17.55 Klan (4227) – telenowela
18.25 Leśniczówka (781) – serial
19.00 Jeden z dziesięciu – teleturniej
19.30 Wiadomości, Pogoda, Sport
20.15 Alarm! – magazyn
20.25 Piłka nożna – Eliminacje EURO 2024 – Polska – Czechy
23.30 Kamerdyner (2) – serial
0.25 Komórka – film fabularny, USA, reż. Tod Williams, wyk. Samuel L. Jackson, John Cusack, Isabelle Fuhrman (HIT)
2.15 Poziom mistrza – film fabularny, USA, reż. Joe Carnahan, wyk. Frank Grillo, Mel Gibson, Naomi Watts, Will Sasso
4.05 Nowa – Pacjentka – serial
5.00 Zakończenie dnia

TVP 2

5.00 Na sygnale (418) – serial
5.30 M jak miłość (1739) – serial
6.20 Anna Dymna – spotkajmy się
6.55 Rodzinka.pl (267) – serial
7.30 Pytanie na śniadanie
11.15 Nie taka prosta historia – Wielka woda – magazyn
11.50 Barwy szczęścia (2883) – serial
12.30 Koło fortuny – teleturniej
13.15 Akacjowa 38 (220) – serial
14.05 Va Banque (701) – teleturniej
14.35 Na sygnale (227) – serial
15.05 Doktor z alpejskiej wioski – nowy rozdział (195) – serial
16.00 Koło fortuny – teleturniej
16.35 Familiada – teleturniej
17.15 Zakazany owoc (346) – serial
18.00 Panorama
18.20 Va Banque (702) – teleturniej
18.45 Akacjowa 38 (233) – serial
19.35 Barwy szczęścia (2883) – serial
20.10 Barwy szczęścia (2884) – serial
20.50 Tak to leciało! – teleturniej
21.45 Gorący pościg – komedia, USA, reż. Anne Fletscher, wyk. Reese Witherspoon, Sofia Vergara, Matthew Del Negro (HIT)
23.20 Cztery wesela i pogrzeb – komedia, Wielka Brytania, reż. Mike Newell, wyk. Hugh Grant, Andie MacDowell, Simon Callow, Rowan Atkinson, James Fleet, Kristin Scott Thomas, John Bower, Charlotte Coleman
1.30 Król złodziei – film fabularny, Wielka Brytania, reż. James Marsh, wyk. Michael Caine, Michael Gambon, Charlie Cox
3.30 Rodzinka.pl – serial
4.45 Zakończenie dnia

Piątek, 17.11

TVN 7

5.00 Szkoła – program obyczajowy
6.55 Szpital – program obyczajowy
7.50 Ukryta prawda
10.50 Zapisane w gwiazdach
11.50 Szpital – program obyczajowy
13.50 Sąd rodzinny
14.50 Sędzia Anna Maria Wesołowska
15.50 Ukryta prawda
16.55 Szpital – program obyczajowy
17.55 Ten moment
18.25 Młodość na zamówienie
18.55 Ukryta prawda
20.00 Mamma Mia! – musical, USA, Niemcy, Wielka Brytania 2008, reż. Phyllida Lloyd Christine Baranski, wyk. Meryl Streep, Pierce Brosnan, Colin Firth, Stellan Skarsgard, Julie Walters (HIT)
22.30 Szybcy i wściekli VII – film sensacyjny, USA, Japonia 2015, reż. James Wan, wyk. Vin Diesel, Paul Walker, Jason Statham, Michelle Rodriguez
1.15 Lejdis – komedia, Polska 2008, reż. Tomasz Konecki, wyk. Iza Kuna, Edyta Olszówka, Magdalena Różczka
4.05 Nagi instynkt przetrwania

TV PULS

6.00 Kobra – oddział specjalny – serial
8.00 Nash Bridges – serial
9.00 Lombard: Życie pod zastaw
10.00 Zbuntowany anioł – serial
12.00 Zaklinaczka duchów – serial
14.00 Lombard: Życie pod zastaw
16.00 Kurierzy – serial
18.00 Lombard: Życie pod zastaw
20.00 Krwawy sport – film sensacyjny, USA 1988, reż. Newt Arnold, wyk. Donald Gibb, Forest Whitaker, Leah Ayres, Van Damme Jean - Claude (HIT)
21.55 Pocałunek smoka – film sensacyjny, Francja, USA 2001, reż. Chris Nahon, wyk. Jet Li, Bridget Fonda, Tchéky Karyo
23.55 Nienawistna ósemka – western, USA 2015, reż. Quentin Tarantino, wyk. Bruce Dern, Channing Tatum, Demián Bichir, James Jean Parks, Jennifer Jason Leigh, Kurt Russell, Michael Madsen, Samuel L. Jackson, Tim Roth, Walton Goggins
3.15 Menu na miarę
4.35 Z archiwum policji

POLSAT

6.00 Nowy dzień z Polsat News
8.40 Malanowski i Partnerzy
9.40 Sekrety rodziny
10.40 Dlaczego ja?
11.40 Gliniarze
12.50 Wydarzenia
13.20 Interwencja
13.40 Trudne sprawy
14.40 Dlaczego ja?
15.50 Wydarzenia, Pogoda
16.15 Interwencja
16.30 Na ratunek 112
17.00 Gliniarze
18.00 Pierwsza miłość
18.50 Wydarzenia, Sport, Pogoda
19.25 Gość Wydarzeń

20.00 Najmro – komedia, Polska, 2019, reż. Rakowicz Mateusz, wyk. Dawid Ogrodnik, Robert Więckiewicz, Rafał Zawierucha, Masza Wągrocka (HIT)
22.10 Venom – film sci - fi, Chiny, USA, 2018, reż. Ruben Fleischer, wyk. Tom Hardy, Michelle Williams, Riz Ahmed, Scott Haze
0.50 Dziedzictwo Bourne'a – film sensacyjny, USA, Japonia, 2012, reż. Tony Gilroy, wyk. Jeremy Renner, Scott Glenn, Stacy Keach, Edward Norton
3.40 Nasz nowy dom

TVN

5.35 Uwaga!
5.50 Ukryta prawda
6.50 Kuchenne rewolucje – program kulinarno - rozrywkowy
7.45 Dzień Dobry TVN – magazyn
11.30 Ukryta prawda
12.35 Ukryta prawda
13.35 Szpital – program obyczajowy
14.35 Szpital – program obyczajowy
15.40 Doradca smaku
15.45 Kuchenne rewolucje – program kulinarno - rozrywkowy
16.50 Zapisane w gwiazdach
17.55 Ukryta prawda
19.00 Fakty, Sport, Pogoda
19.50 Uwaga!

20.00 Wonder Woman – film przygodowy, USA, Chiny, Hong Kong 2017, reż. Patty Jenkins, wyk. Gal Gadot, Chris Pine, Connie Nielsen, Robin Wright, Danny Huston, David Thewlis (HIT)
23.05 Small World – film sensacyjny, Polska 2021, reż. Patryk Vega, wyk. Piotr Adamczyk, Julia Wieniawa, Anastasija Mikulczina, Enrique Arce, Sally Day
1.30 Kuba Wojewódzki 18
2.35 Nastolatki rządzą... kasą
3.35 Dowody zbrodni – serial
4.35 Nauka jazdy
5.05 Recepta na stary dom

TRWAM

14.55 Słowo życia **15.00** Koronka do Bożego Miłosierdzia **15.20** Mocni w Wierze **15.50** Ma się rozumieć **16.00** Informacje dnia **16.10** Siódmy Sakrament **16.40** Prosto o gospodarce **17.00** Canillitas **17.25** Polski Chleb **17.30** Geopolityka **17.55** Poczet Wielkich Polaków **18.00** Anioł Pański **18.05** Informacje dnia **18.15** Westerplatte Młodych **19.00** Msza Święta **20.00** Informacje dnia **20.20** Różaniec **20.50** Myśląc Ojczyzna **21.00** Apel Jasnogórski **21.20** Informacje dnia **21.40** Polski Punkt Widzenia **22.00** Tajemnica Enigmy **22.45** Przegląd Katolickiego Tygodnika "Niedziela" **22.50** Stan wojenny w Polsce **23.25** Regał

SUPER POLSAT

6.00 SuperLudzie **6.35** Po prostu Kucek **7.35** Koralowy obóz **8.30** Hell's Kitchen - Piekielna Kuchnia **10.00** Wydarzenia 24 **10.30** Nasz nowy dom **11.30** 48h. Zaginieni **12.30** Podcast Olimpijski **13.00** Świat według Kiepskich **13.45** Z klimatem i z pasją **14.15** Hell's Kitchen - Piekielna Kuchnia **15.50** Wydarzenia **16.10** Więcej wydarzeń **16.20** Gość Wydarzeń 24 **16.55** Nasz nowy dom **17.55** Nasz nowy dom **19.00** Świat według Kiepskich **20.05** Terminator: Ocalenie - thriller sci - fi **22.35** Ksiądz - horror sci - fi **0.25** Polacy za granicą **1.30** Backdoor - wyjście awaryjne **2.00** Tatuśkowie **4.00** Nasz nowy dom

TVP SPORT

6.15 Strongman - LM - Holandia **7.15** Piłka nożna - Eliminacje EURO 2024 : Polska - Mołdawia **9.30** Piłka nożna - MŚ do lat 17 mężczyzn: Polska - Argentyna **12.45** Jeździectwo - Cavaliada Warszawa **15.05** Adam Królikiewicz - reportaż **15.30** Piłka nożna - Eliminacje ME do lat 21: Polska - Izrael **15.55** Piłka nożna - Eliminacje ME do lat 21: Polska - Izrael **18.30** Piłka nożna - Eliminacje EURO 2024: Polska - Czechy **20.40** Piłka nożna - Eliminacje EURO 2024: Polska - Czechy **0.20** Piłka nożna - MŚ do lat 17 mężczyzn - Indonezja 2023, grupa D: Polska - Argentyna **2.35** Boks - Gala w Las Vegas

TTV

5.00 Dobra robota **6.00** Uwaga! **6.15** Express **6.30** Nauka jazdy **7.00** Ukryta prawda **8.00** Szpital - program obyczajowy **10.00** Gogglebox. Przed telewizorem **11.05** Damy i wieśniaczki. PL **12.10** Królowe życia - serial **13.35** Ukryta prawda **14.35** Za głosem serca - serial **15.45** Express **16.05** Zakup w ciemno **17.05** Usterka **17.45** Express, Sport **18.10** Diabelnie boskie - serial **18.40** Gogglebox. Przed telewizorem **19.45** Express **20.05** Rzeczy, których nie nauczył mnie ojciec **20.40** Nasi w mundurach **21.45** Express **22.05** Diabelnie boskie - serial **22.30** Diabelnie boskie - serial **23.00** Damy i wieśniaczki. PL

STOPKLATKA

7.55 Poirot: Morderstwo w Mezopotamii - film kryminalny **10.05** Zgadnij kto - komedia romantyczna **12.25** Dzień matki - komedia **14.40** Rzeczpospolita babska - komedia **16.55** To nie ze mną - serial **18.00** Ostatni lot: anatomia katastrofy **20.00** Znachor - melodramat **22.40** Klątwa Jessabelle - horror

TV 4

9.00 Pierwsza miłość **9.50** Łowcy Skarbów **10.50** Policjantki i Policjanci **12.55** Gliniarze **13.55** STOP Drogówka **15.55** Policjantki i Policjanci **17.00** Sekrety rodziny **18.00** Łowcy Skarbów **19.00** Policjantki i Policjanci **20.00** Gwiazdy Kabaretu **21.00** Gwiazdy Kabaretu **22.05** Sprawiedliwi - Wydział Kryminalny

TV6

6.00 Detektywi w akcji **7.00** Policjantki i Policjanci **8.00** Medicopter 117 **9.05** Kobra - oddział specjalny **11.15** Więzienie **12.10** Miodowe lata **14.00** Policjantki i Policjanci **16.00** Magnum: Detektyw z Hawajów **18.00** Strażnik Teksasu **20.00** Kryminalne zagadki Miami **23.00** Dziedzictwo - thriller

TVP 1

7.00 Transmisja Mszy Świętej
7.40 Rok w ogrodzie
8.05 Rok w ogrodzie Extra
8.20 wojsko – polskie.pl
8.45 Pełnosprawni – magazyn
9.10 Polskie Parki Narodowe – Wigierski Park Narodowy
9.40 Komisarz Alex (114) – serial
10.40 Ojciec Mateusz (240) – serial
11.40 Wiesz czy nie wiesz? – /1/ – teleturniej
14.10 Z pamięci – Barbara Kraftówna
14.25 Okrasa łamie przepisy
14.55 Chłopi (6) – Ogień – serial
15.55 Rolnik szuka żony seria 10 – /8/ – reality show
17.00 Teleexpress, Pogoda
17.35 Ojciec Mateusz (388) – serial
18.25 Kulisy serialu
18.40 Jaka to melodia?
19.30 Wiadomości, Pogoda, Sport
20.15 Alarm! – magazyn
20.35 Komisarz Alex (250) – serial
21.35 Hit na sobotę – 1917 – dramat wojenny, USA, reż. Sam Mendes, wyk. George MacKay, Dean - Charles Chapman, Mark Strong, Andrew Scott, Benedict Cumberbatch, Colin Firth (HIT)
23.40 Poziom mistrza – film fabularny, USA, reż. Joe Carnahan, wyk. Frank Grillo, Mel Gibson, Naomi Watts, Will Sasso
1.35 Komórka – film fabularny, USA, reż. Tod Williams, wyk. Samuel L. Jackson, John Cusack
3.25 Jaka to melodia?
4.15 Z pamięci – Barbara Kraftówna

TVP 2

4.55 Barwy szczęścia (2880 – 2882) – serial
6.35 M jak miłość (1757) – serial
7.30 Pytanie na śniadanie
12.00 Zrujnowani odbudowani
12.35 Rytmy Dwójki
14.00 Familiada – teleturniej
14.35 Koło fortuny – teleturniej
15.15 Szansa na sukces. Opole 2024 – Golden Life
16.20 Na dobre i na złe (897) – serial
17.15 Wędrowiec Polski
17.50 Słowo na niedzielę – Wątpliwy talent trzeciego sługi
18.00 Panorama
18.20 Va Banque (703) – teleturniej
18.45 Akacjowa 38 (234) – serial
19.35 Informacje kulturalne
20.00 The Voice of Poland s. XIV – Live
23.00 Mała Italia – komedia romantyczna, Kanada, USA, reż. Donald Petrie, wyk. Emma Roberts, Alyssa Milano, Dany Aiello, Jane Seymour, Hayden Christensen (HIT)
0.50 Anatomia strachu – film fabularny, USA, reż. Joel Schumacher, wyk. Nicolas Cage, Nicole Kidman, Ben Mendelsohn, Liana Liberato, Jordana Spiro
2.35 Cztery wesela i pogrzeb – komedia, Wielka Brytania, reż. Mike Newell, wyk. Hugh Grant, Andie MacDowell, Simon Callow, Rowan Atkinson, James Fleet, Kristin Scott Thomas, John Bower, Charlotte Coleman
4.45 Rodzinka.pl – serial

POLSAT

6.00 Nowy dzień z Polsat News
8.25 Świąteczna gorączka – komedia, USA, 1996
10.10 Ewa gotuje
10.40 Nasz nowy dom
11.40 Para do Gara. – Ona mówi, on gotuje
12.20 Para do Gara.
13.40 Polacy za granicą
14.40 Rolnicy. Podlasie
15.45 Więzienie kobiet
17.45 Chłopaki do wzięcia
18.50 Wydarzenia, Sport, Pogoda
19.15 Prezydenci i Premierzy
20.00 Epoka lodowcowa – film anim.

21.35 Kingsman: Złoty krąg – komedia sensacyjna, USA, Wielka Brytania, 2017, reż. Matthew Vaughnwyk. Taron Egerton, Mark Strong, Julianne Moore, Halle Berry - Kontynuacja wielkiego przeboju "Kingsman: Tajne służby", który zrewolucjonizował kino szpiegowskie i wprowadził na ekran agentów nowej generacji. (HIT)
0.55 Nieobliczalny – film sensacyjny, USA, 2006, reż. Michael Keusch, wyk. Steven Seagal, Eva Pope, Imelda Staunton, Vincent Riotta
3.05 Zjedz Kambodżę
3.40 Świat według Kiepskich

TVN

5.40 Uwaga!
6.00 New Looney Tunes I – anim.
6.50 Kuchenne rewolucje – program kulinarno - rozrywkowy
7.45 Dzień Dobry TVN
11.35 Na Wspólnej Omnibus – serial
13.35 MasterChef
15.15 Ślub od pierwszego wejrzenia
16.25 Totalne remonty Szelągowskiej – program rozrywkowy
17.30 Lego Masters
19.00 Fakty, Sport, Pogoda
19.45 Uwaga!
20.00 Top Model

21.35 Notting Hill – komedia romantyczna, Wielka Brytania, USA 1999, reż. Roger Michell, wyk. Julia Roberts, Hugh Grant, Richard McCabe, Rhys Ifans, James Dreyfus, Dylan Moran (HIT)
0.10 Szukając sprawiedliwości – film sensacyjny, USA 1991, reż. John Flynn, wyk. Steven Seagal, William Forsythe, Jerry Orbach, Jo Champa, Shareen Mitchell, Gina Gershon
2.15 Rzeczy, których nie nauczył mnie ojciec
2.50 Szpital – program obyczajowy
3.50 Uwaga!
4.05 Nauka jazdy

Sobota, 18.11

TVN 7

5.00 Szkoła – program obyczajowy
6.00 Wiza na miłość. na odwrót
7.00 Wyluzuj, Scooby Doo! – serial
7.35 Psy i koty – film familijny, USA
9.20 Ten moment
9.55 Ukryta prawda
13.55 Mali agenci IV: Wyścig z czasem – film familijny, USA
15.45 Akademia policyjna VII: Misja w Moskwie – komedia
17.35 Rodzinne rewolucje – komedia
20.00 Mumia – film przygodowy, USA 1999, reż. Stephen Sommers, wyk. Brendan Fraser, Rachel Weisz, John Hannah, Arnold Vosloo, Kevin J. O'Connor (HIT)
22.45 Blade: Mroczna Trójca – horror, USA 2004, reż. David S. Goyer, wyk. Wesley Snipes, Kris Kristofferson, Dominic Purcell, Jessica Biel, Ryan Reynolds, Parker Posey
1.00 Zodiak – film sensacyjny, USA 2007, reż. David Fincher, wyk. Jake Gyllenhaal, Mark Ruffalo, Anthony Edwards, Robert Downey Jr, Brian Cox, John Carroll Lynch, Chloë Sevigny
4.20 Druga strona medalu

TV PULS

6.00 Taki jest świat
7.00 Kobra – oddział specjalny – serial
10.00 Lombard: Życie pod zastaw
12.00 Lombard: Życie pod zastaw
14.00 Lombard: Życie pod zastaw
16.00 Lombard: Życie pod zastaw
18.00 Lombard: Życie pod zastaw
20.00 Lodowy szlak – film sensacyjny, USA 2020, reż. Jonathan Hensleigh, wyk. Amber Midthunder, Benjamin Walker, Laurence Fishburne, Liam Neeson, Marcus Thomas (HIT)
22.05 Uprowadzona – film sensacyjny, Francja, USA 2008, reż. Pierre Morel, wyk. Famke Janssen, Liam Neeson, Maggie Grace, Olivier Rabourdin
0.00 Uniwersalny żołnierz: Dzień odrodzenia – thriller sci - fi, USA 2012, reż. John Hyams, wyk. Andrei Arlovski, Dolph Lundgren, Jean - Claude Van Damme, Mariah Bonner, Scott Adkins
2.15 Menu na miarę
3.00 Taki jest świat
4.00 Menu na miarę

TRWAM

15.30 Wierzę w Boga **15.50** Muzyczne chwile **16.00** Informacje dnia **16.10** Historia PL **17.00** Z Parlamentu Europejskiego **17.30** Nowa Ewangelizacja **17.55** Poczet Wielkich Polaków **18.00** Anioł Pański **18.05** Informacje dnia **18.15** Rozmowy niedokończone **19.25** Święty na każdy dzień **19.30** Manna z Nieba **19.45** Modlitwa z telefonicznym udziałem dzieci **20.00** Informacje dnia **20.20** Różaniec **20.50** Myśląc Ojczyzna **21.00** Apel Jasnogórski **21.20** Informacje dnia **21.40** Polski Punkt Widzenia **22.00** Helenka **22.50** Muzyczne chwile **23.00** Odpowiedzialni za Kościół **23.30** Tam, gdzie Bóg płacze

SUPER POLSAT

6.00 SuperLudzie **7.05** Wszyscy razem, śladem Blue! **8.05** Koralowy obóz **9.05** Harmidom **10.05** #JesteśmyDlaDzieci **10.30** Polacy za granicą **11.30** Świat według Kiepskich **14.30** Finn sam w domu: Świąteczny skok - komedia **16.25** Speed 2: wyścig z czasem - film sensacyjny **19.00** Świat według Kiepskich **20.05** Obcy kontra Predator 2 - film sci - fi, USA, 2007, reż. Colin Strause, Greg Strause, wyk. John Ortiz, Steven Pasquale, Johnny Lewis **22.00** Ghost Rider - thriller **0.15** Kocham cię, Beth Cooper - komedia romantyczna **2.20** Polsat SuperHit Festiwal 2019 **4.00** Nasz nowy dom **5.00** Na ratunek 112

TVP SPORT

6.00 Dariusz Pender **6.40** Jeździectwo - Cavaliada Warszawa **8.25** Piłka nożna - Eliminacje ME do lat 21: Polska - Izrael **10.35** Piłka nożna - Eliminacje EURO 2024 - Polska - Czechy **12.50** Piłka nożna - MŚ do lat 17 mężczyzn - Indonezja 2023: Francja - USA **15.10** Piłka nożna - Orlen Ekstraliga kobiet: GKS Katowice - UKS SMS Łódź **17.20** Boks - Megafights Gala Bokserska. De La Hoya vs Mayweather **18.20** Piłka nożna - Eliminacje EURO 2024: Polska - Czechy **20.35** Piłka nożna - Eliminacje EURO 2024, 9. kolejka: Izrael - Rumunia **22.45** Boks - Gala w Wolverhampton **0.20** Boks - Gala w Las Vegas

TTV

5.05 Super Rolnicy. Wielka Brytania **5.50** Dobra robota **6.20** Express **6.40** DeFacto **7.35** Życie na kredycie **8.45** Gogglebox. Przed telewizorem **9.45** Express **10.00** Ciężarówką przez Afrykę **11.00** Zakup w ciemno **13.00** Super Rolnicy **13.35** Damy i wieśniaczki. PL **14.40** Gogglebox. Przed telewizorem **15.45** Express **16.05** Gogglebox. Przed telewizorem **17.10** Rzeczy, których nie nauczył mnie ojciec **17.45** Express **18.05** Nasi w mundurach **19.05** Usterka **19.45** Express **20.00** Gogglebox. Przed telewizorem **21.00** Damy i wieśniaczki. PL **22.00** Nasi w mundurach **23.00** Gogglebox. Przed telewizorem

STOPKLATKA

8.00 Komisarz Rex - serial **10.00** Hudson i Rex - serial **11.50** To nie ze mną **12.55** Stawka większa niż życie - serial **15.25** Intruz - film sci - fi **17.50** Powrót do przyszłości II - komedia sci - fi **20.00** Głośne hity: Fuks - komedia **21.50** Straszny film 2 - komedia **23.30** Porachunki - komedia kryminalna

TV 4

6.00 Galileo **11.00** Twoja Twarz Brzmi Znajomo **13.00** Ninja Warrior Polska **15.00** The Real Housewives Żony Warszawy **16.00** STOP Drogówka **17.00** Policjantki i Policjanci **22.05** Sprawiedliwi - Wydział Kryminalny **0.05** Kabaret na żywo. Nowy skłAD **2.00** Kabaretowa Ekstraklasa **2.25** Gwiazdy Kabaretu

TV6

6.00 Detektywi w akcji **7.00** Nowe sekrety sąsiadów **7.35** Jeźdźcy smoków: Załoga ratunkowa **9.35** Żegnaj, Christopher Robin - dramat biograficzny **11.45** K2 - dramat przygodowy **14.00** Magnum: Detektyw z Hawajów **16.00** Columbo **20.00** Kryminalne zagadki Miami **23.00** Operacja Overlord - horror

eprasa.pl 6a52e4351a

TVP 1

7.00 Transmisja Mszy Świętej
8.00 Tydzień
8.30 Zakochaj się w Polsce
9.05 Okrasa łamie przepisy
11.30 Welon, fura i brawura – reality show
11.55 Między ziemią a niebem
12.00 Anioł Pański
12.15 Między ziemią a niebem
12.50 Każde życie jest cudem – Kasia – byłabym idealną kandydatką do aborcji
13.15 BBC w Jedynce – Zaloty wśród zwierząt (5) – Wbrew wszelkim przeciwnościom
14.15 Z pamięci – Barbara Kraftówna
14.25 Komisarz Alex (250) – serial
15.20 Twoje, moje i nasze – komedia, USA, reż. Raja Gosnell
17.00 Teleexpress, Pogoda
17.35 Wiesz czy nie wiesz? – /1/ – teleturniej
18.40 Jaka to melodia?
19.30 Wiadomości, Pogoda, Sport
20.20 Kamerdyner (3) – serial
21.15 Rolnik szuka żony seria 10 – /9/ – reality show
22.15 Strefa starcia
23.00 Nigdy nie będę twoja – komedia romantyczna, USA, reż. Amy Heckerling, wyk. Tracy Ullman, Michelle Pfeiffer, Paul Rudd, Fred Willard,
0.50 1917 – dramat wojenny, USA, reż. Sam Mendes, wyk. George MacKay, Dean - Charles Chapman, Mark Strong, Andrew Scott
3.00 Jaka to melodia?
3.50 Z pamięci – Barbara Kraftówna

TVP 2

5.25 Barwy szczęścia (2883 – 2884) – serial
6.35 M jak miłość (1758) – serial
7.30 Pytanie na śniadanie
10.55 The Voice of Poland s. XIV – Live
14.00 Familiada – teleturniej
14.30 Koło fortuny – teleturniej
15.05 Szansa na sukces. Opole 2024 – Jubileusz 30 – lecia Szansy na sukces
16.15 Tak to leciało!– teleturniej
17.15 Na sygnale (493) – serial
18.00 Panorama
18.20 Va Banque (704) – teleturniej
18.50 Na sygnale (494) – serial
19.20 Na sygnale (495) – serial
20.00 Postaw na milion – teleturniej
21.00 Król złodziei – film fabularny, Wielka Brytania, reż. James Marsh, wyk. Michael Caine, Michael Gambon, Charlie Cox
23.00 Kino bez granic – Pechowi szczęściarze – film fabularny, Argentyna, Hiszpania, reż. Sebastian Borensztein, wyk. Ricardo Darin, Chino Darin, Luis Brandoni
1.10 Przygoda na Mariensztacie – komedia, reż. Tadeusz Buczkowski, wyk. Lidia Korsakówna, Tadeusz Schmidt, Adam Mikołajewski, Wanda Bojarska, Tadeusz Kondrat, Antonina Górecka, Barbara Rachwalska
2.55 Mała Italia – komedia romantyczna, Kanada, USA, reż. Donald Petrie, wyk. Emma Roberts, Alyssa Milano, Dany Aiello, Jane Seymour
4.40 Zakończenie dnia

POLSAT

6.00 Nowy dzień z Polsat News
8.55 Świt jeźdźców smoków – film anim.
9.35 Doktor Dolittle: W pogoni za błahostkami – film familijny,
11.30 Jak wytresować smoka 2 – film anim.
13.45 Epoka lodowcowa – anim.
15.30 Miłość do kwadratu – komedia romantyczna, Polska, 2021
17.40 Nasz nowy dom
18.50 Wydarzenia, Sport, Pogoda
19.30 Państwo w Państwie
20.00 Kabaret na żywo. Młodzi i Moralni

22.10 Parasol bezpieczeństwa – komedia sensacyjna, USA, 2003, reż. Dennis Dugan, wyk. Martin Lawrence, Steve Zahn, Eric Roberts, Colm Feore Hank Rafferty zostaje oskarżony o pobicie czarnoskórego kolegi Earla Montgomery'ego i wyrzucony z pracy w policji. Okazuje się jednak, że pobicie nie miało miejsca, a Rafferty'ego oskarżono niesłusznie.
0.05 Searching – thriller, USA, Rosja, 2018, reż. Aneesh Chaganty, wyk. John Cho, Debra Messing, Sara Sohn, Michelle La
2.30 Nasz nowy dom

TVN

5.40 Uwaga!
6.00 Tom i Jerry Show – animacja
6.50 Kuchenne rewolucje – program kulinarno - rozrywkowy
7.45 Dzień Dobry TVN
11.30 Co za tydzień
12.05 Top Model
13.40 Lego Masters
15.15 Grinch: Świąt nie będzie – film familijny, USA 2000, reż. Ron Howard, wyk. Jim Carrey, Taylor Momsen, Jeffrey Tambor, Christine Baranski, Bill Irwin, Molly Shannon
17.30 Bitwa o gości
19.00 Fakty, Sport, Pogoda
19.45 Uwaga!
20.00 MasterChef

21.35 Niezgodna – film przygodowy, USA 2014, reż. Neil Burger, wyk. Shailene Woodley, Theo James, Ashley Judd, Jai Courtney, Ray Stevenson
0.20 Od nowa – serial
1.45 Kuchenne rewolucje – program kulinarno - rozrywkowy
2.50 Nastolatki rządzą... kasą
3.50 Uwaga!
4.05 Nauka jazdy
4.35 Recepta na stary dom
5.00 Jak to jest zrobione – serial

SUPER POLSAT

6.00 Świat według Kiepskich **7.05** Wszyscy razem, śladem Blue! **8.05** Koralowy obóz **9.05** Harmidom **10.05** Pierwszy lot - film anim. **10.25** Doktor Dolittle i pies prezydenta - film familijny **12.05** Finn sam w domu: Świąteczny skok - komedia **14.00** Spider - Man Uniwersum - film anim. **16.35** Aniołki Charliego - komedia sensacyjna **19.00** Świat według Kiepskich **20.05** Speed 2: wyścig z czasem - film sensacyjny **22.45** Parasol bezpieczeństwa - komedia sensacyjna **0.30** Backdoor - wyjście awaryjne **1.30** Backdoor - wyjście awaryjne **2.00** Polacy za granicą **4.00** Nasz nowy dom **5.00** Na ratunek 112

TVP SPORT

6.00 Rafał Wilk - człowiek ze stali **2.0** - film dok. **6.40** Piłka nożna - Eliminacje EURO 2024: Izrael - Rumunia **8.50** Piłka nożna - MŚ do lat 17 mężczyzn - Indonezja 2023 **10.15** Boks - Gala w Wolverhampton **11.55** Piłka nożna - 2. liga: Radunia Stężyca - KKS 1925 Kalisz **14.10** 7 dni sport **15.15** Jeździectwo - Cavaliada Warszawa **18.10** Piłka nożna - 2. liga: ŁKS II Łódź - Pogoń Siedlce **20.25** PN - MŚ do lat 17 mężczyzn. Podsumowanie fazy grupowej **21.45** Sportowy Wieczór **22.30** Piłka nożna - Eliminacje EURO 2024 - Warszawa, Stadion Narodowy, 9. kolejka: Polska - Czechy

TTV

6.20 Express **6.40** DeFacto **7.35** Perła Kataru **8.40** Gogglebox. Przed telewizorem **9.45** Express **10.05** Gogglebox. Przed telewizorem **11.05** Ciężarówką przez Afrykę **12.10** Zakup w ciemno **13.15** Diabelnie boskie - serial **14.05** Rzeczy, których nie nauczył mnie ojciec **14.40** Gogglebox. Przed telewizorem **15.45** Express **16.05** Nasi w mundurach **17.05** Życie na kredycie **17.45** Express **18.05** Życie na kredycie **18.40** Damy i wieśniaczki. PL **19.45** Express **20.00** Zakup w ciemno **21.00** Gogglebox. Przed telewizorem **22.00** Rzeczy, których nie nauczył mnie ojciec **22.40** Autentyczni **23.25** Damy i wieśniaczki. PL

STOPKLATKA

8.00 Komisarz Rex - serial **10.00** Hudson i Rex - serial **12.00** Starsza pani musi zniknąć - komedia **13.35** Samotny wilk McQuade - film akcji **15.45** C.K. Dezerterzy cz. 1 - komedia **17.40** Stawka większa niż życie - serial **20.00** Powrót do przyszłości II - komedia sci - fi **22.10** Psy - dramat sensacyjny

TV 4

8.00 Galileo **10.05** Goście, goście - komedia fantasy **12.35** Linia ryzyka - film sensacyjny **14.30** Goście, goście 2 - komedia fantasy, **17.00** The Real Housewives Żony Warszawy **18.00** Łowcy Skarbów **20.05** Ostatni rycerze - film przygodowy **22.35** Underworld: Przebudzenie - horror sci - fi

TV6

6.00 Detektywi w akcji **7.00** Detektywi w akcji **8.00** Columbo **12.00** Magnum: Detektyw z Hawajów **14.00** Policjantki i Policjanci **20.00** CSI: Kryminalne zagadki Nowego Jorku **23.00** Od zmierzchu do świtu - horror **1.10** Włatcy móch **3.10** Włatcy móch **3.40** Top 10 - Lista Przebojów **4.40** Disco Polo Life

Niedziela, 19.11

TVN 7

5.00 Szkoła – program obyczajowy
6.00 Wiza na miłość. na odwrót
7.00 Wyluzuj, Scooby Doo! – serial
7.30 Rodzinne rewolucje – komedia
9.55 Ukryta prawda
13.50 Rin Tin Tin – film familijny
15.40 Skok przez płot – komedia
17.25 Mumia – film przygodowy
20.00 Król Artur: Legenda miecza – film przygodowy, USA, Wielka Brytania 2017, reż. Guy Ritchie, wyk. Charlie Hunnam, Astrid Berges - Frisbey, Jude Law, Djimon Hounsou, Eric Bana, Aidan Gillen
22.45 Żołnierz przyszłości – film sci - fi, USA 1998, reż. Paul Anderson, wyk. Kurt Russell, Jason Scott Lee, Jason Isaacs, Connie Nielsen, Sean Pertwee
0.45 Epidemia – film sensacyjny, USA 1995, reż. Wolfgang Petersen, wyk. Dustin Hoffman, Rene Russo, Morgan Freeman, Kevin Spacey, Cuba Gooding Jr, Donald Sutherland, Patrick Dempsey
3.25 Nagi instynkt przetrwania
4.25 Druga strona medalu

TV PULS

6.00 Kobra – oddział specjalny – serial
8.00 Kapuśniaczek – komedia
10.00 Fantomas powraca – komedia, Francja, Włochy 1965
12.15 SexiPistols – western komediowy, Francja 2006
13.55 Moje skarby – komedia, Francja 2017, reż. Pascal Bourdiaux
15.45 Tata kontra tata – komedia, USA 2015, reż. Sean Anders
17.40 Asterix na olimpiadzie – komedia, Francja, Niemcy
20.00 Uprowadzona 2 – film sensacyjny, Francja, USA, Turcja
21.55 Krwawy sport – film sensacyjny, USA 1988, reż. Newt Arnold, wyk. Donald Gibb, Forest Whitaker, Leah Ayres, Van Damme Jean - Claude
23.45 Igrzyska śmierci: W pierścieniu ognia – film sci - fi, USA 2013, reż. Francis Lawrence, wyk. Jennifer Lawrence, Josh Hutcherson, Liam Hemsworth, Woody Harrelson
3.05 Dyżur
3.45 Taki jest świat
4.20 Z archiwum policji

TRWAM

16.00 Informacje dnia **16.10** Koncert życzeń **16.45** Życie według świętego Jana Pawła II **17.00** Zostań Żołnierzem RP **17.15** Muzyczne chwile **17.30** Sól Ziemi **17.55** Poczet Wielkich Polaków **18.00** Anioł Pański **18.05** Informacje dnia **18.15** Rozmowy niedokończone **19.25** Święty na każdy dzień **19.30** Moja katolicka rodzina **20.00** Informacje dnia **20.20** Różaniec **20.50** Myśląc Ojczyzna **21.00** Apel Jasnogórski **21.20** Informacje dnia **21.40** Retrospekcja **21.45** Stan Bezpieczeństwa Państwa **21.55** Kurierskim szlakiem. Azymut Węgry **22.45** Jak wygrać małżeństwo **23.00** Jak my to widzimy **23.25** Regał

TVP 1

7.00 Transmisja Mszy Świętej
7.30 Welon, fura i brawura – reality show
8.00 Wiadomości, Pogoda
8.10 Kwadrans polityczny
8.25 Informacje kulturalne
8.35 Pogoda
8.40 Ranczo s.VI (72) – serial
9.40 Komisarz Alex (115) – serial
10.35 Ojciec Mateusz (241) – serial
11.25 Korona królów. Jagiellonowie (98) – telenowela
12.00 Wiadomości
12.10 Agrobiznes
12.35 Magazyn Rolniczy
12.55 Zaloty wśród zwierząt (5) – Wbrew wszelkim przeciwnościom – cykl dok.
14.00 Złoty chłopak (59) – serial
15.00 Wiadomości, Pogoda
15.20 Alarm! – magazyn
15.35 Gra słów. Krzyżówka – /800/
16.05 Dziedzictwo (156) – serial
17.00 Teleexpress, Pogoda
17.20 Jaka to melodia?
17.55 Klan (4228) – telenowela
18.25 Leśniczówka (782) – serial
19.00 Jeden z dziesięciu – teleturniej
19.30 Wiadomości, Pogoda, Sport
20.15 Alarm! – magazyn
20.30 Korona królów. Jagiellonowie (99) – telenowela
21.10 Teatr Telewizji – Igraszki z diabłem – spektakl teatralny
22.55 Portrety Wojenne. Kobiety – Wanda Gertz – cykl dok.
23.40 Balans bieli – magazyn
0.25 Prawo Bronxu – dramat, USA, reż. Robert De Niro
2.35 Nigdy nie będę twoja – komedia romantyczna, USA

POLSAT

6.00 Nowy dzień z Polsat News
8.40 Malanowski i Partnerzy
9.40 Sekrety rodziny
10.40 Dlaczego ja?
11.40 Gliniarze
12.50 Wydarzenia
13.20 Interwencja
13.40 Trudne sprawy
14.40 Dlaczego ja?
15.50 Wydarzenia, Pogoda
16.15 Interwencja
16.30 Na ratunek 112
17.00 Gliniarze
18.00 Pierwsza miłość
18.50 Wydarzenia, Sport, Pogoda
19.25 Gość Wydarzeń

20.05 MEGA HIT – Jurassic World – film sci - fi, USA, 2015, reż. Colin Trevorrow, wyk. Chris Pratt, Bryce Dallas Howard, Irrfan Khan, Vincent D'Onofrio
22.50 Venom – film sci - fi, Chiny, USA, 2018, reż. Ruben Fleischer, wyk. Tom Hardy, Michelle Williams, Riz Ahmed, Scott Haze
1.30 W cywilu 3 – film sensacyjny, USA, 2012, reż. Scott Wiper, wyk. Neal McDonough, Ashley Bell, Mike "The Miz" Mizanin, Camille Sullivan
3.25 Zjedz Kambodżę
4.40 Disco Gramy

TVP 2

5.00 Na sygnale (419) – serial
5.30 M jak miłość (1740) – serial
6.25 Dobre historie – Dotyk św. Rocha – magazyn
6.55 Rodzinka.pl (268) – serial
7.30 Pytanie na śniadanie
11.15 Okrasa łamie przepisy – Kuchnia polska. Złoty rokitnik – magazyn kulinarny
11.50 Barwy szczęścia (2884) – serial
12.30 Koło fortuny – teleturniej
13.15 Akacjowa 38 (221) – serial
14.05 Va Banque (704) – teleturniej
14.35 Na sygnale (228) – serial
15.05 Doktor z alpejskiej wioski – nowy rozdział (196) – Gorzkie łzy, cz. 2 – serial
16.00 Koło fortuny – teleturniej
16.35 Familiada – teleturniej
17.15 Zakazany owoc (347) – serial
18.00 Panorama
18.20 Va Banque (705) – teleturniej
18.45 Akacjowa 38 (235) – serial
19.35 Barwy szczęścia (2884) – serial
20.10 Barwy szczęścia (2885) – serial
20.45 Kulisy serialu
20.55 M jak miłość (1759) – serial
21.55 Na sygnale (496) – serial
22.35 Echo serca s.II (27) – serial
23.35 Arktyka – dramat, USA, reż. Joe Penna, wyk. Madds Mikkelsen, Maria Thelma Smaradottir
1.25 O mnie się nie martw (11) – serial
2.25 Pechowi szczęściarze – film fabularny, Argentyna, Hiszpania, reż. Sebastian Borensztein, wyk. Ricardo Darin, Chino Darin, Luis Brandoni
4.30 Rodzinka.pl – serial
4.55 Zakończenie dnia

TVN

5.35 Uwaga!
5.50 Ukryta prawda
6.40 Kuchenne rewolucje – program kulinarno - rozrywkowy
7.45 Dzień Dobry TVN
11.30 Ukryta prawda
12.35 Ukryta prawda
13.35 Szpital – program obyczajowy
14.35 Szpital – program obyczajowy
15.45 Kuchenne rewolucje – program kulinarno - rozrywkowy
16.50 Detektywi - serial
17.55 Ukryta prawda
19.00 Fakty, Sport, Pogoda
19.55 Uwaga!
20.10 Doradca smaku
20.15 Na Wspólnej – serial
20.55 Milionerzy
21.35 Behawiorysta – serial

22.40 Zamieć – film sensacyjny, USA, Francja, Kanada 2009, reż. Dominic Sena, wyk. Kate Beckinsale, Gabriel Macht, Tom Skerritt, Columbus Short, Alex O'Loughlin
0.45 Od nowa – serial
2.10 Co za tydzień
2.45 Dowody zbrodni – serial
3.45 Uwaga!
4.05 Nauka jazdy
4.35 Recepta na stary dom
5.00 Jak to jest zrobione – serial

SUPER POLSAT

6.00 SuperLudzie **6.35** Po prostu Kucek **7.35** Koralowy obóz **8.30** Hell's Kitchen - Piekielna Kuchnia **10.00** Wydarzenia 24 **10.30** Nasz nowy dom **11.30** 48h. Zaginieni **12.30** Podcast Olimpijski **13.00** Świat według Kiepskich **14.15** Hell's Kitchen - Piekielna Kuchnia **15.50** Wydarzenia **16.10** Więcej wydarzeń **16.20** Gość Wydarzeń 24 **16.55** Nasz nowy dom **19.00** Świat według Kiepskich **20.05** Górale **20.35** Górale **21.05** Górale **21.35** Górale **22.00** Kocham cię, Beth Cooper - komedia romantyczna **0.10** Kabaretowa Ekstraklasa **0.30** Backdoor - wyjście awaryjne **1.00** Polacy za granicą **2.00** Tatuśkowie

TVP SPORT

6.15 Strongman - Liga Mistrzów - Portugalia (1) - relacja, Bułgaria **7.15** Piłka nożna - MŚ do lat 17 mężczyzn - Indonezja 2023, Podsumowanie fazy grupowej **8.45** Piłka nożna - 2. liga: Radunia Stężyca - KKS 1925 Kalisz **10.45** Piłka nożna - 2. liga: ŁKS II Łódź - Pogoń Siedlce **12.50** Piłka nożna - MŚ do lat 17 mężczyzn - Indonezja 2023 **15.10** Jeździectwo - Cavaliada Warszawa **16.55** Natalia - film dok. **18.00** Piłka nożna - Eliminacje EURO 2024: Polska - Czechy **23.15** Sportowy Wieczór **23.55** Piłka nożna - MŚ do lat 17 mężczyzn - Indonezja 2023 **2.00** Boks - Gala w Las Vegas - podsumowanie

STOPKLATKA

7.55 To nie ze mną - serial **9.00** Komisarz Rex - serial **12.00** Katastrofy w przestworzach **15.05** Atak meteorytów - film katastroficzny **17.00** Hawaje 5 - 0 - serial **19.00** Czterej pancerni i pies cz. 7 - serial **20.00** Zadanie specjalne - thriller **21.55** Fałszerz - film kryminalny **23.50** Nieznajomi - horror

TV 4

9.50 Łowcy Skarbów **10.50** Policjantki i Policjanci **12.55** Gliniarze **13.55** STOP Drogówka **15.55** Policjantki i Policjanci **17.00** Sekrety rodziny **18.00** Łowcy Skarbów **19.00** Policjantki i Policjanci **20.00** Sprawiedliwi - Wydział Kryminalny **21.05** 10 minut - thriller **23.05** Od zmierzchu do świtu - horror

Poniedziałek, 20.11

TVN 7

5.00 Szkoła – program obyczajowy
6.55 Szpital – program obyczajowy
7.50 Ukryta prawda
10.50 Zagadki losu
11.50 Ten moment
12.20 Młodość na zamówienie
12.50 Szpital – program obyczajowy
13.50 Sąd rodzinny
14.50 Sędzia Anna Maria Wesołowska
15.50 Ukryta prawda
16.55 Szpital – program obyczajowy
18.55 Ukryta prawda
20.00 Wielkie kłamstewka
22.25 Lejdis – komedia, Polska 2008, reż. Tomasz Konecki, wyk. Iza Kuna, Edyta Olszówka, Magdalena Różczka, Anna Dereszowska, Robert Więckiewicz, Piotr Adamczyk, Borys Szyc, Tomasz Kot, Tomasz Karolak
1.10 Mamma Mia! – musical, USA, Niemcy, Wielka Brytania 2008, reż. Phyllida Lloyd, wyk. Meryl Streep, Pierce Brosnan, Colin Firth, Stellan Skarsgard, Julie Walters, Dominic Cooper
3.30 Nagi instynkt przetrwania
4.30 Druga strona medalu

TV PULS

6.00 Kobra – oddział specjalny – serial
8.00 Nash Bridges – serial
9.00 Lombard: Życie pod zastaw
10.00 Zbuntowany anioł – serial
12.00 Zaklinaczka duchów – serial
14.00 Lombard: Życie pod zastaw
16.00 Kurierzy – serial
18.00 Lombard: Życie pod zastaw
20.00 Żądza śmierci – film sensacyjny, USA, Kanada, Rosja 2009, reż. Jeff King, wyk. Laura Mennell, Steven Seagal, Mike Dopud, Igor Jijikine, Robert Wisden
22.00 Człowiek pies – film sensacyjny, Francja, Wielka Brytania, USA 2005, reż. Louis Leterrier, wyk. Bob Hoskins, Jet Li, Kerry Condon, Morgan Freeman, Vincent Regan
0.00 Looper – pętla czasu – thriller sci - fi, USA 2012, reż. Rian Johnson, wyk. Bruce Willis, Emily Blunt, Joseph Gordon - Levitt, Paul Dano
2.25 Dzielnica strachu – serial
3.40 Taki jest świat
4.20 Menu na miarę

TRWAM

16.10 Sanktuaria polskie **16.30** Porady Medyczne Bonifratrów **17.00** Świadkowie **17.25** Polski Chleb **17.30** Zbrodnia z rosyjskiego scenariusza **17.50** Słowo życia **17.55** Poczet Wielkich Polaków **18.00** Anioł Pański **18.05** Informacje dnia **18.15** Rozmowy niedokończone **19.25** Święty na każdy dzień **19.30** Opowieści Theo **19.45** Modlitwa z telefonicznym udziałem dzieci **20.00** Informacje dnia **20.20** Różaniec **20.50** Myśląc Ojczyzna **21.00** Apel Jasnogórski **21.20** Informacje dnia **21.40** Polski Punkt Widzenia **22.00** Z wędką nad wodę **22.30** Cichy i pokornego serca **23.55** Święty na każdy dzień

TTV

5.00 Dobra robota **6.00** Uwaga! - program interwencyjny **6.15** Express **6.30** Nauka jazdy **7.00** Ukryta prawda **8.00** Szpital - program obyczajowy **9.00** Szpital - program obyczajowy **10.00** Gogglebox. Przed telewizorem **11.05** Damy i wieśniaczki. Ukraina **12.10** Królowe życia - serial **12.55** Królowe życia - serial **13.35** Ukryta prawda **14.35** Za głosem serca - serial **15.45** Express **16.05** Zakup w ciemno **17.05** Usterka **17.45** Express **18.00** Sport **18.05** Dobra robota **18.40** Złomowisko PL **19.45** Express **20.05** Zakup w ciemno **21.15** DeFacto **21.45** Express **22.00** Gogglebox. Przed telewizorem

TV6

7.00 Policjantki i Policjanci **8.00** Medicopter 117 **9.05** Kobra - oddział specjalny **11.15** Więzienie **12.10** Miodowe lata **14.00** Policjantki i Policjanci **16.00** Magnum: Detektyw z Hawajów **18.00** Strażnik Teksasu **20.00** CSI: Kryminalne zagadki Nowego Jorku **21.55** Sprawiedliwi - Wydział Kryminalny

eprasa.pl 6a52e4351a

Waran leśny robi ogromne wrażenie swoimi gabarytami i niesamowitym, smoczym wyglądem.

Tamaryny.

Aby zobaczyć bilbila arabskiego zwiedzający muszą wykazać się dużą spostrzegawczością.

Zoo ma nowe zwierzęta

ZAMOŚĆ

W ostatnim miesiącu zamojski ogród zoologiczny wzbogacił się o wielu nowych mieszkańców. Zwierzęta te trafiły do Zamościa w ramach wymiany hodowlanej z polskimi i europejskimi ogrodami zoologicznymi.

Z Opola przyjechała tamaryna cesarska, która dołączyła do samca Newtona.

21 października zameldowały się szpaki balijskie oraz argus malajski. Ptaki należące do gatunków, których nie było dotąd w Zamościu, przyjechały z holenderskiego Zoo Amsterdam.

Szpaki balijskie to jedne z najrzadszych ptaków na świecie. Międzynarodowa Unia Ochrony Przyrody (IUCN) ocenia liczebność ich dzikiej populacji jedynie na ok. 50 osobników. Gatunek ten jest endemitem indonezyjskiej wyspy Bali (tzn. występuje tylko w tym jednym miejscu na świecie). Jest też gatunkiem krytycznie zagrożonym wyginięciem z powodu utraty siedlisk oraz nielegalnego odłowu do celów kolekcjonerskich. Ich niebywała uroda oraz wiara mieszkańców Azji Południowo-Wschodniej w to, że przynoszą szczęście, a ich śpiew odgania złe duchy, stały się przyczyną ich zagłady. Ogród Zoologiczny w Zamościu otrzymał samicę oraz dwa samce, co pozwala aktywnie włączyć się w prowadzoną przez ogrody zoologiczne na całym świecie hodowlę zachowawczą tego gatunku, dając nadzieję na jego przetrwanie.

Z Holandii i Niemiec

Samica argusa malajskiego, ptaka z rodziny kurowatych, to kolejny przedstawiciel gatunku narażonego na wyginięcie. Również w tym wypadku głównymi przyczynami spadku liczebności populacji w naturze jest wylesienie wysp Archipelagu Malajskiego oraz kłusownictwo.

Oba gatunki przeszły już obowiązkową kwarantannę. Samicę argusa można zobaczyć w wolierze zewnętrznej, natomiast szpaki balijskie pozostaną jeszcze w pomieszczeniach wewnętrznych, gdyż są gatunkiem wrażliwym na niskie temperatury.

Transport z 21 października obejmował także odebranie zwierząt przekazanych do zamojskiego Zoo z niemieckiego ogrodu zoologicznego w Wuppertal, a było ich niemało.

Złotokos duży oraz bilbil arabski to nowe gatunki, które zamieszkały w hali wolnych lotów pawilonu ptaszarni. Aby zobaczyć bilbila arabskiego zwiedzający muszą wykazać się dużą spostrzegawczością, bo ten niewielki ptak doskonale kamufluje się w bujnej roślinności ptaszarni. Z kolei złotokos duży od razu przyciąga wzrok i uwagę gości z racji pięknego żółto-czarnego ubarwienia oraz donośnych, melodyjnych dźwięków, które wydaje.

Terraria stały się domem dla jaszczurek szmaragdowych, gatunku endemicznego dla zachodniej Afryki. Osobniki, które trafiły do Zamościa, są jeszcze bardzo młode, a więc niewielkie, dlatego trzeba dać im czas, aby podrosły, a następnie przeniesione do terrariów ekspozycyjnych.

Z Zoo Wuppertal otrzymaliśmy również samicę świni rzecznej, która dołączyła do dwóch samców.

Z Opola i Krakowa

To nie koniec. Z Ogrodu Zoologicznego w Opolu przyjechała do Zamościa tamaryna cesarska, małpka z rodziny pazurkowców, która dołączyła do Newtona – samca, który również od niedawna mieszka w zamojskim Zoo.

Z Opola przyjechały także wiosłonogi kostnogłowe, endemiczne dla wyspy Borneo bezogonowe płazy oraz cyraneczki madagaskarskie, średniej wielkości kaczki z Madagaskaru. Z kolei do Opola wyjechały z Zamościa trzy ibisy purpurowe oraz gekon toke.

Ostatnim nabytkiem jest waran leśny z Zoo w Krakowie. Gad ten jest drugim, największym po waranie z Komodo waranem na świecie i naprawdę robi ogromne wrażenie swoimi gabarytami i niesamowitym, smoczym wyglądem.

Zarówno nowe zwierzęta, jak i stałych mieszkańców zamojskiego zoo można odwiedzać codziennie w godz. 9-15. **lew**

Rusza nabór do XVIII edycji projektu gospodarczego Marka LUBELSKIE

LUBELSKIE

Projekt gospodarczy Marka LUBELSKIE realizowany jest od 2007 roku. Organizatorem i wyłącznym właścicielem praw majątkowych do zastrzeżonego znaku towarowego Marka LUBELSKIE jest Województwo Lubelskie. Obecnie 99 przedsiębiorstw z regionu posiada zastrzeżony znak towarowy Marka LUBELSKIE. Wśród nich są firmy z branży spożywczej, medycznej, usługowej, produkcyjno-mechanicznej, budowlanej, odzieżowej, branży IT oraz ogrodniczej.

W 2023 roku do grona Laureatów projektu gospodarczego Marka LUBELSKIE dołączyli: BiGrim Grzegorz Maryniowski, Rigiel Sylwia Wnuk (marka Chełmska Palarnia Kawy Light Roast), PINUM Rafał Pikul (marka DEERHORN), Darex Producent Koszul Sp. z o.o. Sp. K., GNIECKI s.c., GREEN SORT Sp. z o.o., Spółdzielnia Mleczarska MLEKOVITA, RST Roztocze Sp. z o.o., Gospodarstwo Ogrodnicze Szczepanówka Elżbieta Buła, Agnieszka Sienkiewicz Winnica Sienkiewicz.

– Zachęcam przedsiębiorców do udziału w projekcie gospodarczym Marka LUBELSKIE. Otrzymanie Certyfikatu Marka LUBELSKIE jest równoznaczne z dołączeniem do grona firm, których produkty i usługi są wizytówką województwa lubelskiego w kraju i za granicą" – przekonuje Marszałek Województwa Lubelskiego **Jarosław Stawiarski**.

CELEM PROJEKTU GOSPODARCZEGO Marka LUBELSKIE jest promocja produktów/usług wytwarzanych na terenie województwa lubelskiego. Projekt pomaga budować lokalny patriotyzm, wspierać działania proinwestycyjne, proeksportowe oraz rozwój gospodarczy regionu, podnosić konkurencyjność lokalnych przedsiębiorstw promując regionalne produkty/usługi. Marka LUBELSKIE wykorzystuje marketingowy efekt miejsca pochodzenia (ang. place of origin effect) polegający na oddziaływaniu miejsca pochodzenia danego produktu/usługi na dokonywanie wyboru przez konsumentów.

PODSTAWOWYM WARUNKIEM udziału w projekcie gospodarczym Marka LUBELSKIE jest prowadzenie działalności na terenie województwa lubelskiego, co najmniej od 24 miesięcy.

Przystąpienie do projektu jest bezpłatne.

Udział przedsiębiorstwa w projekcie należy zgłosić poprzez wypełnienie formularza zgłoszenia rejestracyjnego wraz z załączonym wyciągiem z Krajowego Rejestru Sądowego (KRS) lub zaświadczeniem o wpisie do Centralnej Ewidencji i Informacji o Działalności Gospodarczej (CEIDG). Wypełniony formularz zgłoszenia rejestracyjnego należy składać:

– osobiście w punkcie kancelaryjnym (p. 072) Urzędu Marszałkowskiego Województwa Lubelskiego w Lublinie przy ul. Artura Grottgera 4, w godz. 7:30-15:30 lub

– za pośrednictwem podmiotu świadczącego usługi pocztowe na adres: Urząd Marszałkowski Województwa Lubelskiego w Lublinie Departament Gospodarki przy ul. Artura Grottgera 4, 20-029 Lublin lub

– elektronicznie na adres: marka@lubelskie.pl – Wniosek wraz z załącznikami opatrzony kwalifikowanym podpisem elektronicznym, podpisem zaufanym lub podpisem osobistym.

KORZYŚCI DLA PRZEDSIĘBIORSTWA z udziału w projekcie gospodarczym Marka LUBELSKIE to:

– Uzyskanie certyfikatu Marka LUBELSKIE,

– Prawo do posługiwania się zastrzeżonym znakiem towarowym Marka LUBELSKIE,

– Prawo do umieszczania znaku towarowego Marka LUBELSKIE na produktach/usługach, siedzibie firmy, materiałach promocji przedsiębiorstwa i w mediach.

Zgłoszenia można nadsyłać do 30 listopada 2023 roku.

Informacje o projekcie oraz Regulamin udziału wraz z formularzem zgłoszenia rejestracyjnego znajdują się na stronie: www.marka.lubelskie.pl.

W przypadku pytań zapraszamy do kontaktu z Zespołem Departamentu Gospodarki w Urzędzie Marszałkowskim Województwa Lubelskiego w Lublinie. **red**

eprasa.pl 6a52e4351a

NAPISZ LIST DO WYBRANEJ OSOBY I UZASADNIJ, DLACZEGO

Wybierz sobie

NASZA AKCJA

Tego dnia na prezenty czekają dzieci i dorośli. Tacy, którzy wierzą i ci, którzy nie wierzą w Świętego Mikołaja. A ten 6 grudnia ma mnóstwo pracy. Dlatego po raz kolejny rozpoczynamy naszą akcję, bo znów chcemy mu pomóc.

Od kilku lat w akcji „Kroniki Tygodnia" uczestniczą VIP-y z całego regionu, samorządowcy i przedsiębiorcy. Każdy z nich obdarowuje prezentem wybraną przez siebie osobę. Jeśli ktoś jeszcze chciałby do nich dołączyć, zapraszamy!

Z roku na rok nasza akcja przyciąga coraz szersze grono uczestników. Radość płynąca z tego, że nie trzeba nikogo specjalnie namawiać do udziału, jest dla mnie ogromna. W dniu, który uznajemy za szczególny, każdy z nas ma szansę poczuć się jak święty, doświadczając niezwykłych emocji – od czytania wzruszających listów, po radość z obdarowywania prezentami i autentyczną satysfakcję płynącą z prostego, dobrego uczynku dla tych, którzy w okresie świątecznym tego najbardziej potrzebują – zaznacza **Piotr Pyrkosz**, redaktor naczelny „Kroniki Tygodnia". – Nasze redakcyjne elfy już zaczęły przedświąteczną krzątaninę i wybrały liczne grono Mikołajów, do których nasi Czytelnicy mogą pisać listy. Gdyby jednak okazało się, że do kogoś nie zadzwoniły, prosimy serdecznie o telefon do nas pod nr 84 627 00 11.

W ubiegłym roku Mikołaje otrzymali setki listów! Z pomocą rodziców pisały do nich kilkuletnie dzieci, przedszkolaki wysyłały kartki z rysunkami. Były też listy od starszych „dzieci", nastolatków i dorosłych.

Jak będzie w tym roku? Wkrótce się okaże.

red

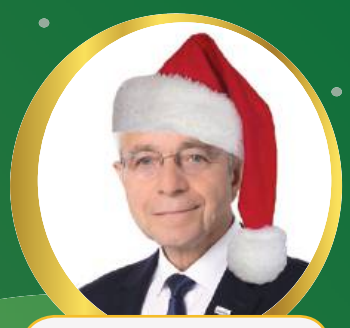

Jerzy Chróścikowski
Senator RP

Michał Mulawa
Wicemarszałek Województwa Lubelskiego

Andrzej Wnuk
Prezydent Miasta Zamość

Henryk Karwan
Starosta Tomaszowski

Stanisław Grześko
Starosta Zamojski

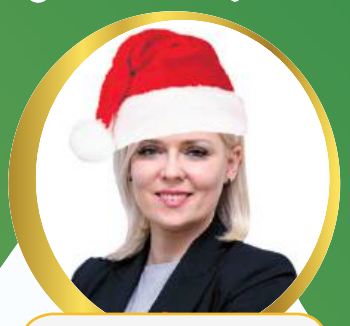

Marta Majewska
Burmistrz Miasta Hrubieszów

Wojciech Żukowski
Burmistrz Miasta Tomaszów Lub.

Andrzej Podgórski
Burmistrz Tyszowiec

Aleksandra Pietrasz
Burmistrz Łaszczowa

Marek Łuszczyński
Burmistrz Lubyczy Królewskiej

Mikołaje czekają na listy

Akcja „Wybierz sobie Mikołaja" adresowana jest przede wszystkim do dzieci, ale nie tylko.
Do Mikołajów mogą pisać również dorośli. Prezenty trafią przed świętami Bożego Narodzenia do osób wybranych przez Mikołajów. Podarki zostaną wręczone 13 grudnia, podczas mikołajkowej imprezy w Hotelu Koronny w Zamościu. Zasady naszej zabawy są proste. Nasi Mikołaje czekają na Wasze listy.
Napiszcie do wybranego Mikołaja, o jakim prezencie marzycie i dlaczego zwracacie się do tej, a nie innej osoby. Opiszcie swoją sytuację.
Można prosić Mikołaja o prezent dla siebie lub dla kogoś, kto Waszym zdaniem potrzebuje wsparcia i pomocy przed świętami.
Wszystkie listy przekażemy naszym Mikołajom, a każdy z nich wybierze jedną osobę lub kilka, jeśli będzie hojny.
Pamiętajcie, że możecie wybrać tylko jednego Mikołaja. Do listu należy dołączyć zamieszczony obok kupon, który trzeba oczywiście wypełnić.
Korespondencję do Mikołaja można wysłać lub przynieść do redakcji **do 1 grudnia do godz. 16.00**
lub wysłać na adres: Redakcja Kroniki Tygodnia, 22-400 Zamość, ul. Żeromskiego 3, z dopiskiem „Wybierz sobie Mikołaja".
Zwracając się do Mikołaja o prezent, trzeba pamiętać, że może on mieć wartość do 300 zł.

eprasa.pl 6a52e4351a

AKURAT OD NIEJ CHCESZ DOSTAĆ WYMARZONY PREZENT

Mikołaja

Tomasz Tyrka
Wójt Gminy Jarczów

Roman Miedziak
Wójt Gminy Rachanie

Wiesława Sieńkowska
Wójt Gminy Komarów-Osada

Zbigniew Naklicki
Wójt Gminy Susiec

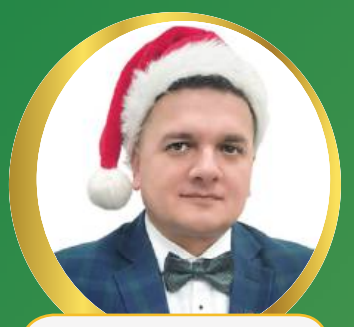

Łukasz Kłębek
Wójt Gminy Ulhówek

Ryszard Gliwiński
Wójt Gminy Zamość

Marzena Czubaj-Gancarz
Wójt Gminy Tomaszów Lubelski

Mariusz Kukiełka
Wójt Gminy Łabunie

Krzysztof Seń
Wójt Gminy Sitno

Dariusz Kozłowski
Wójt Gminy Telatyn

Andrzej Adamek
Wójt Gminy Bełżec

Melisa Cieśla-Ostasz
General Manager
w Hotelu Koronny Zamość

Radosław Niziołek
Prezes RKKT Zamość

Monika Greszta
właściciel firmy Namioty Greszta

Konrad Sinica
Zastępca Redaktora Naczelnego
„Kroniki Tygodnia"

Napisz list do Mikołaja
i dołącz do niego ten **kupon**

Napisz list do Mikołaja

Wybieram Mikołaja

Imię i nazwisko: .....

tel. kontaktowy .....

Wyrażam zgodę na przetwarzanie moich danych osobowych na potrzeby redakcji.
Wypełnij, wytnij, przynieś lub przyślij kupon do redakcji „Kroniki Tygodnia"

eprasa.pl 6a52e4351a

PÓŁNOC NIERUCHOMOŚCI
NAJNOWSZE OFERTY
na facebook i www.polnoc.pl/oddzialy/zamosc-zeromskiego/

Wakacje kredytowe – nowe zasady w 2024 r.

NIERUCHOMOŚCI

Rząd planuje przedłużyć na przyszły rok wakacje kredytowe. Ale nie będą już dla każdego, kto co miesiąc płaci ratę za dom lub mieszkanie. Sprawdziliśmy, co się zmieni.

Tomasz Juszczak – agent Północ Nieruchomości w Zamościu

Wakacje kredytowe weszły w życie w 2022 roku. Była to odpowiedź na kłopoty finansowe wielu Polaków. Przez inflację i rosnące stopy kredytowe pożyczający pieniądze na zakup domu lub mieszkania mieli problem z ich spłatą. Bo wysokość rat błyskawicznie wzrastała.

Rozwiązanie nie dla wszystkich

Wakacje kredytowe pozwalają na zawieszenie jednej miesięcznej raty na kwartał. Wystarczy złożyć w swoim banku prosty wniosek i przez jeden miesiąc nie trzeba oddawać pieniędzy. Taki zabieg nie wpływa na wysokość kredytu, oprocentowania czy marży. – Przed kryzysem co miesiąc płaciłem ok. 1600 zł, a w szczytowym momencie aż 2900 zł – mówi Michał z Zamościa. I dodaje, że teraz jego rata spadła, ale i tak jest wyższa, niż początkowo wynosiła. – A kredyt na dom będę spłacał jeszcze 20 lat – podkreśla. Dlatego wiele osób ucieszyło się z pomocy rządowej. – Skorzystałam z wakacji kredytowych w ten sposób, że nadpłaciłam kapitał swojego kredytu. Nie miałam obowiązku spłaty raty, ale dysponowałam gotówką, więc postanowiłam nadpłacić kredyt. W ten sposób skróci mi okres kredytowania – zaznacza Joanna z Zamościa.

Rządowe dane wskazują, że do tej pory wakacje kredytowe objęły 1,09 mln kredytów mieszkaniowych. To aż 57 proc. wszystkich kredytów w złotówkach o wartości 19,1 mld zł. To ogromne pieniądze, które nie trafiły do banków i dlatego nie było wiadomo, czy rząd przedłuży wakacje na 2024 rok. Agent Północ Nieruchomości w Zamościu **Tomasz Juszczak** podkreśla, że coraz więcej osób dopytuje o to, czy rozwiązanie będzie kontynuowane w przyszłym roku. – Dla wielu kredytobiorców, czy to hipotecznych, czy gotówkowych kończą się wakacje kredytowe. Czekają więc, co dalej. Czy będą mieli możliwość ponownego skorzystania z tego rozwiązania? A warto podkreślić, że dla wielu gospodarstw domowych to pomogło. Mimo że z rozwiązania można było skorzystać raz na kwartał, to było to spore odciążenie domowego budżetu – wyjaśnia Tomasz Juszczak. – Sam mam kredyt hipoteczny. Płace ratę w wysokości ok. tysiąca zł. Skorzystałem z tego rozwiązania w lipcu, abym mógł spokojnie wyjechać z rodziną na wakacje. Skorzystam też w grudniu, kiedy mam zwiększone wydatki związane z Bożym Narodzeniem – dodaje.

Nowe zasady

Czy program będzie kontynuowany w 2024 r.? – Jeżeli będziemy je kontynuować, to wprowadzimy pewne parametry, które będą kalibrowały do odpowiedniej grupy to rozwiązanie, które było rozwiązaniem dla wszystkich – mówił we wrześniu **Artur Soboń**, wiceminister finansów. Z kolei minister rozwoju i technologii **Waldemar Buda** stwierdził, że nie można zostawić przeszło miliona Polaków w trudnej sytuacji. – Jeżeli nie przedłużymy wakacji kredytowych, wkrótce może dojść do masowych licytacji nieruchomości rodzin, które nie będą w stanie poradzić sobie z płatnościami rat – ogłosił. Tym samym potwierdził, że wakacje kredytowe będą także w 2024 roku.

Ale już na innych zasadach. Teraz z pomocy będą mogły skorzystać osoby mające kredyt do 800 tys. zł. I to nie wszyscy na takich samych zasadach. Jeśli kredyt wynosi do 400 tys. zł, nie trzeba będzie spełniać żadnych dodatkowych warunków. Jeśli kredyt wynosi od 400 do 800 tys. zł, to program będzie dostępny tylko w przypadku, gdy koszt obsługi kredytu, czyli rata kapitałowa i odsetkowa, przekracza 50 procent dochodu gospodarstwa domowego. Brany będzie pod uwagę średni miesięczny dochód z 3 miesięcy przed złożeniem wniosku.

Nie zmienia się to, że wakacje będą dotyczyć tylko kredytów złotówkowych zaciągniętych przed 1 lipca 2022 r. A także to, że będzie można zawiesić spłatę tylko jednej raty na każdy kwartał.

Justyna Lesiuk-Klujewska/News4Media

REKLAMA
DOM Z ZABUDOWANIAMI
powierzchnia 80 m²
PÓŁNOC NIERUCHOMOŚCI
HORYSZÓW
665 750 080

REKLAMA
LOKAL HANDLOWO-USŁUGOWY
powierzchnia 730 m²
PÓŁNOC NIERUCHOMOŚCI
SZCZEBRZESZYN
723 771 539

REKLAMA
DZIAŁKA BUDOWLANA
powierzchnia 0,14 ha
PÓŁNOC NIERUCHOMOŚCI
PŁOSKIE k. Zamościa
665 750 080

REKLAMA
POSIADŁOŚĆ W STAROPOLSKIM STYLU. SAUNA
powierzchnia 180 m²
PÓŁNOC NIERUCHOMOŚCI
SZCZEBRZESZYN
723 771 539

REKLAMA
DOM
powierzchnia 150 m²
PÓŁNOC NIERUCHOMOŚCI
Tomaszów Lubelski
723 771 539

REKLAMA

PÓŁNOC NIERUCHOMOŚCI
PROFESJONALIŚCI W NIERUCHOMOŚCIACH
Chcesz SPRZEDAĆ lub KUPIĆ MIESZKANIE, DOM, a może DZIAŁKĘ?
ZRÓB TO Z NAMI!
Zadzwoń aby dowiedzieć się więcej!

Tomasz Juszczak
tjuszczak@polnoc.pl
504 288 990
DARMOWA KONSULTACJA na temat twojej nieruchomości
Sylwia Wasyluk
swasyluk@polnoc.pl
669 494 034
Karolina Józwa
kjozwa@polnoc.pl
723 771 539
Justyna Łagoda
jlagoda@polnoc.pl
665 750 080

eprasa.pl 6a52e4351a

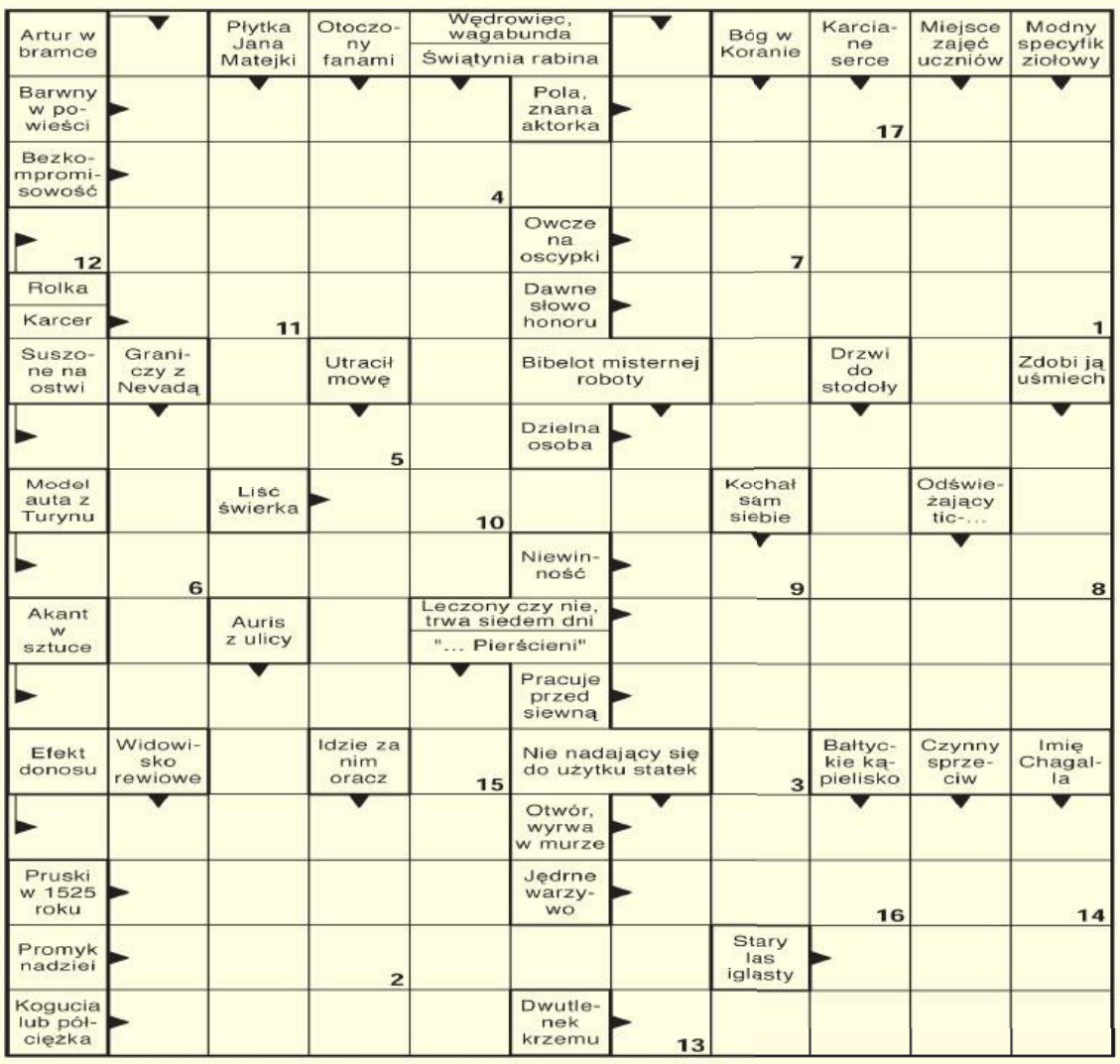

Litery z pól ponumerowanych utworzą rozwiązanie końcowe.

1	2	3	4	5	6	7	8	9	10	11	12	13	14	15	16	17

Nagroda nr 46/2023 za rozwiązanie krzyżówki

Agnieszka Czyżycka
„Spójrz na mnie”

Nie wiem, co było gorsze – życie bez ciebie czy życie ze świadomością, że przez siedem lat byłaś w piekle, a ja nie mogłem ci pomóc.
Jagoda musiała podjąć najtrudniejszą decyzję w życiu: zrezygnować z miłości. Bez słowa wyjechała z ukochanego Krakowa, zostawiając w nim swojego chłopaka – Adama. Wiedziała, że go rani, ale nie mogła zdradzić mu powodu swojej ucieczki.
Nie przewidziała tragedii, jaka go spotka. W tym samym dniu, kiedy ona opuszczała rodzinne miasto, Adam miał poważny wypadek samochodowy, który przekreślił jego szansę na dalszą karierę piłkarza.
Po siedmiu latach Jagoda wraca do Krakowa. Nosi w sercu wiele ran. Ma za sobą bolesną, tajemniczą przeszłość i ciężkie przeżycia, nie jest już tamtą młodą dziewczyną. Ale jedno w niej się nie zmieniło: wciąż kocha Adama.
Dlatego z rozpaczą przyjmuje do wiadomości, że mężczyzna, który kiedyś szaleńczo ją kochał, teraz jej nienawidzi. Daje jej jasno do zrozumienia, że jest szczęśliwy z inną kobietą i szykuje się do ślubu. Prawda wygląda jednak zupełnie inaczej…

Widoczną na zdjęciu nagrodę otrzyma jedna z osób, które do piątku 24 listopada dostarczą do naszej redakcji krzyżówkowy kupon konkursowy wycięty z tego wydania „Kroniki Tygodnia” wraz z prawidłowym rozwiązaniem znajdującej się obok krzyżówki.

Rozwiązania wysłane pocztą prosimy kierować na adres: Redakcja „Kroniki Tygodnia”, ul. Żeromskiego 3, 22-400 Zamość z dopiskiem „Chwila dla Ciebie”. Po odbiór nagrody prosimy zgłosić się do redakcji w ciągu 30 dni od daty ukazania się rozwiązania.

Rozwiązanie krzyżówki nr 43/2023 brzmi: „W czepku urodzony”.
Nagrodę otrzymuje **Jacek Stankiewicz** z Nieledwi. Gratulujemy!!!

krzyżówka kronika 46

Wykreślanka

M	V	X	T	M	R	M	T	Ł	O	T	E	I	N	E	C	Ą	R	T	O	P	F
Ś	Ś	P	Y	Ż	I	N	Y	R	W	Ó	A	K	W	Ó	D	U	B	D	O	P	N
A	C	E	N	L	Ę	K	A	Ó	Y	N	D	R	Ż	D	F	O	M	S	K	I	K
Ż	I	N	K	Ł	K	Ż	R	Z	V	K	G	Ł	C	N	K	D	T	I	N	C	E
A	E	I	A	J	Ł	S	P	O	C	U	O	Ż	M	S	Ę	R	N	A	Ż	K	T
J	Ż	S	R	A	M	W	Q	A	E	E	E	T	I	F	A	D	I	Ż	A	O	Ę
I	Y	Ż	Z	H	Ó	H	Ś	Ł	I	L	L	W	A	J	O	R	V	Q	L	N	I
K	N	A	T	R	U	B	K	A	B	Ź	E	M	K	R	O	Ą	Ć	J	O	W	P
A	A	Ą	G	Q	P	J	S	T	Ż	L	G	M	Y	T	S	K	Ź	Ę	I	E	A
M	N	A	R	O	Ś	L	Ł	F	Z	C	Z	Z	E	Z	Ą	T	O	Ł	R	N	N
S	Q	A	T	O	D	E	I	B	Z	K	R	R	C	N	W	Y	W	Ż	T	T	E
Ó	G	P	C	S	W	A	Ł	P	S	P	P	D	Ł	Ć	T	D	R	O	X	Ć	F

Słowa do odnalezienia:
bakburta, biedota, konwent, makijaż, mikroelement, mleczan, napiętek, narośl, penis, podbudówka, potrącenie, pretorianin, przyrodnik, spław, strajk, triola, trykotarstwo, tynkarz, zlewisko, ścieżyna

SUDOKU

		7				2	5	
		8	2					7
2	5	1	6		7		4	8
	6	3	7		4			
	8				2	9		
5	1	2	9		3	7		
	7	6		3				5
8	3				5			6
	2		4					

horoskop

Baran (21 marca – 20 kwietnia)
W pracy staraj się jasno mówić, a także sprawdzać, czy twoje polecenia zostały dobrze zrozumiane. W czwartek licz na niezwykłe zbiegi okoliczności i wykorzystaj je. W finansach może spaść manna z nieba. W weekend wypełnij zaległe obowiązki. Odpocznij w ruchu.

Byk (21 kwietnia – 20 maja)
Zajmij się sprawami domu. Łatwo pójdzie ci rozstrzygnięcie sporów i załagodzenie awanturniczych postaw bliskich. Okaż zrozumienie każdej ze stron, a sukces będzie długotrwały. Bądź gotów do działania – za co się złapiesz, uda ci się śpiewająco. Od piątku ciesz się życiem i mądrze wypocznij.

Bliźnięta (21 maja – 21 czerwca)
Czeka Cię sporo zajęć, ale nic nie będzie ponad twoje siły. Nawet w domu uda się zaprowadzić spokój. Postaw na pracę, na szansę rozwoju. Otworzą się nowe horyzonty. W uczuciach też oczekuj dobrych zmian i nie bój się ich. W piątek uważaj na drodze. Zadbaj o siebie, o swój komfort i radość.

Rak (22 czerwca – 22 lipca)
Wokół może szaleć sztorm, ale ty będziesz dla innych jak spokojna i bezpieczna przystań. Nie daj się sprowokować, wyprowadzić z równowagi, a umocnisz swoją pozycję.Czeka Cię sporo roboty, ale znajdziesz czas na hobby, spokojny wieczór we dwoje, spotkanie z przyjaciółmi. Weekend miły, ale i pracowity.

Lew (23 lipca – 23 sierpnia)
Uważaj, by jeden nieostrożny ruch nie zniszczył tego, co tworzyłeś od dawna. Masz swój czas - powodzenie w pracy, wygrany proces, dobre interesy, dodatkowe pieniądze, miłość, romantyczne spotkania. W piątek dmuchaj na zimne, nie wyjeżdżaj, nie wchodź w spory. W weekend zadbaj o relaks psychiczny.

Panna (24 sierpnia – 23 września)
Będzie sporo wydatków. Większe uzgodnij z domownikami, żeby nie było nieporozumień. Będziesz zadowolony ze spotkań, a twój wysiłek w pracy nie pójdzie na marne. Nie podpisuj zobowiązań, unikaj sporów. Pośpiech, impuls – nie dla ciebie. Sukces zawodowy jest blisko. Od piątku będzie miło, znajdziesz pomysł i coś jeszcze...

Waga (24 września – 23 października)
Bądź stanowczy, niech twoje dobre decyzje będą realizowane konsekwentnie. Nie martw się, zyskasz tym szacunek rodziny. Masz swój czas - zapewnione powodzenie w pracy, więcej pieniędzy, pomoc ustosunkowanych znajomych. W piątek weź zazdrość w karby, nie psuj tego, co piękne. Weekend pracowity i niezwykły.

Skorpion (24 października – 22 listopada)
Nie upieraj się, by postawić na swoim. Nowe wydarzenia szybko przyniosą zyski.Spokój pomoże ci podjąć dobre decyzje. W środę możesz nadrabiać zaległości, zająć się finansami. Niczego nie zaniedbaj. W piątek korzystne spotkania. Nowe to nie twój wróg! W weekend sporo pracy. Odpocznij na świeżym powietrzu.

Strzelec (23 listopada – 21 grudnia)
Krótka podróż, powrót do starych uczuć, rozmyślanie o minionym - czy nie szkoda czasu? Pora otworzyć się na nowe uczucia. Licz się z niezrozumieniem, sporami, marnym osądem sytuacji. Nieoczekiwane propozycje – rozważ je spokojnie. W finansach lepiej. W piątek ostrożnie. Unikaj zazdrości. Weekend będzie bardzo udany.

Koziorożec (22 grudnia – 20 stycznia)
Czeka cię wytężona praca. Możliwe problemy domowe. Potrzebny będzie takt i umiar, by sobie z nimi poradzić. W środę ożywienie towarzyskie, sporo radości. Dowiesz się ciekawych rzeczy. W piątek pokonasz kłopoty, które od dawna cię nękały. Weekend sprzyja miłości. Zrób to, co do ciebie należy, resztę zostaw innym.

Wodnik (21 stycznia – 19 lutego)
Postaw na realizację swoich najważniejszych celów i nie daj się od nich odwieść dla chwilowej korzyści. Nie bój się planów pełnych rozmachu, ale niech będą mieć solidne podstawy. Nawiążesz ważne kontakty zawodowe. W weekend lenistwo i obowiązki uda się pogodzić ku radości twojej i bliskich.

Ryby (20 lutego – 20 marca)
Sporo miłości i zrozumienia – zaufaj losowi, daj się kochać, odrzuć podejrzenia. W pracy staraj się zrozumieć racje innych, masz szansę zażegnać poważny konflikt. Pojawią się nietypowe okazje i dobrze ci się będzie współpracować z innymi. W piątek nie szalej. Weekend to relaks, spokój i miłość.

eprasa.pl 6a52e4351a

Uczniowie Szkoły Podstawowej im. Marii Konopnickiej w Bodaczowie w redakcji „Kroniki Tygodnia”.

Goście, goście…

Uczniowie „Mundurówki” przynieśli białe i czerwone goździki.

ZAMOŚĆ

We wtorek, 31 października naszą redakcję odwiedzili uczniowie Szkoły Podstawowej im. Marii Konopnickiej w Bodaczowie. Szkolna młodzież mogła dowiedzieć się, jak powstaje „Kronika Tygodnia”.

O redakcyjnej „kuchni” opowiadali uczniom redaktor **Mariusz Parol** oraz specjalistka ds. reklamy **Aneta Szpinda**. Nasi goście posłuchali o codziennych wyzwaniach i radościach związanych z pracą w lokalnych mediach. Dowiedzieli się też, że każdy numer „Kroniki Tygodnia” to efekt współpracy zgranego zespołu.

Uczniowie mieli mnóstwo pytań, a podczas wizyty mieli okazję dowiedzieć się na czym polega praca dziennikarza, grafika komputerowego czy specjalisty od reklamy.

Natomiast w piątek, 10 listopada, w przeddzień Narodowego Święta Niepodległości, w gościnnych progach „Kroniki Tygodnia” pojawili się uczniowie Centrum Szkół Mundurowych w Zamościu, którzy rozdawali białe i czerwone goździki, symbolizujące barwy narodowe. Każdy kwiat miał przypiętą karteczkę z napisem „Świętuj Dzień Niepodległości z Mundurówką”.

red

Jesienne recytacje

Młodzi recytatorzy stanęli na scenie BCK.

BIŁGORAJ

10 listopada w sali kameralnej Biłgorajskiego Centrum Kultury odbył się Turniej Powiatowy XXVII Jesiennego Konkursu Recytatorskiego. Na scenie zaprezentowali się recytatorzy, którzy twórczo obcowali z literaturą poprzez jej piękne i mądre mówienie.

Celem konkursu jest m.in. podtrzymywanie i upowszechnianie idei kultury języka oraz kultury żywego słowa, promocja czytelnictwa oraz rozbudzanie zainteresowania literaturą i poezją. Nie bez znaczenia jest również tworzenie warunków do rozwijania aktywności twórczej recytatorów oraz integracja środowiska amatorskiego ruchu recytatorskiego. Tegoroczna tematyka konkursu brzmi: „Sny i marzenia”. Hasło to stanowiło inspirację i dało możliwość szerokiej interpretacji. Wybrany w tym roku temat otwierał drogę ku tematyce oniryzmu, wyobraźni, pragnień i wewnętrznych celów.

Występy uczestników oceniało jury w składzie: **Lidia Grabowska**, **Marzena Kowalczyk** i **Maryla Olejko**. Do Turnieju Powiatowego przystąpiło 24 recytatorów w czterech kategoriach wiekowych: uczniowie klas I-III, IV-VI, VII-VIII i uczniowie szkół ponadpodstawowych.

Wyniki

W kategorii szkoły podstawowe klasy I-III nagród i nominacji nie przyznano.

W gronie uczestników z klas IV-VI szkół podstawowych nagrodę i nominację do Turnieju Wojewódzkiego XXVII Jesiennego Konkursu recytatorskiego otrzymały **Amelia Lewkowicz** (Szkoła Podstawowa nr 5 w Biłgoraju) i **Maja Zaśko** (Szkoła Podstawowa w Józefowie). Wyróżnienie trafiło zaś do **Piotra Grzywny** (Szkoła Podstawowa w Woli Radzięckiej) i **Weroniki Bielak** (Szkoła Podstawowa w Woli Radzięckiej).

W kategorii szkoły podstawowe klasy VII-VIII nagrodę i nominację do Turnieju Wojewódzkiego otrzymali: **Maciej Szczepański** (Szkoła Podstawowa nr 5 w Biłgoraju) i **Gabriela Surmacz** (Szkoła Podstawowa w Józefowie). Jury wyróżnieniem nagrodziło **Paulinę Różańską** (Szkoła Podstawowa w Woli Dereźniańskiej).

W kategorii szkoły średnie nominację i nagrodę otrzymała uczennica ZSBiO w Biłgoraju – **Dominika Winnicka**. Wyróżnienia powędrowały zaś do **Karoliny Staroń** (MDK Biłgoraj) i **Zuzanny Nalepy** (ZSBiO).

Konkurs adresowany był do uczniów szkół podstawowych, ponadpodstawowych oraz placówek oświatowych i kulturalnych z terenu powiatu biłgorajskiego. Organizatorem Turnieju Powiatowego XXVII edycji JKR było Biłgorajskie Centrum Kultury.

ez

PREZYDENT MIASTA ZAMOŚĆ

podaje do publicznej wiadomości

że w dniu 8 listopada 2023 r. został wywieszony na tablicy ogłoszeń Urzędu Miasta Zamość, a także umieszczony na stronie internetowej **www.umzamosc.bip.lubelskie.pl**, na okres 21 dni, wykaz nieruchomości gruntowej, oznaczonej numerem działki 87/236, o pow. 129 m², w ark. mapy ew. 5, położonej w Zamościu przy ul. Królowej Jadwigi, przeznaczonej do sprzedaży, w trybie bezprzetargowym, w celu poprawy warunków zagospodarowania nieruchomości przyległej oznaczonej numerem 87/59, w ark. mapy ew. 5.

Wzywa się osoby będące poprzednim właścicielem ww. nieruchomości lub ich spadkobierców do złożenia, w terminie 6 tygodni, licząc od dnia wywieszenia wykazu, wniosków o nabycie przedmiotowej nieruchomości w trybie bezprzetargowym.

WÓJT GMINY SKIERBIESZÓW INFORMUJE

że została przeznaczona do sprzedaży nieruchomość stanowiąca własność Gminy Skierbieszów:

– Skierbieszów nr działki 1022 o pow. 0,03 ha; ZA1Z/00100730/3.

Wykaz o przeznaczeniu do sprzedaży przedmiotowych nieruchomości wywieszono na tablicy ogłoszeń Urzędu Gminy i ogłoszono na stronie internetowej ugskierbieszow.bip.lubelskie.pl na okres 21 dni, tj. od dn. 09.11.2023 r.

Termin złożenia wniosku przez osoby, którym przysługuje pierwszeństwo w nabyciu nieruchomości na podstawie art. 34 ust. 1 pkt 1 i 2 ustawy z dnia 21 sierpnia 1997 r. o gospodarce nieruchomościami (t.j. Dz.U.2023 poz.344) upływa z dniem 27.12.2023 r.

BURMISTRZ MIASTA HRUBIESZOWA

informuje, że na tablicy ogłoszeń w Urzędzie Miasta Hrubieszów oraz na stronie internetowej (BIP), został zamieszczony na okres 21 dni od 10.11.2023 r. do 01.12.2023 r. wykaz nieruchomości stanowiących własność Gminy Miejskiej Hrubieszów, przeznaczonych do dzierżawy w drodze bezprzetargowej, położonych w Hrubieszowie w obrębie Śródmieście oznaczonych jako cześć działek numer 426/3 i 39/2 oraz w obrębie Podgórze oznaczonej numerem 2293/9.

WÓJT GMINY KRYNICE INFORMUJE

że na tablicy ogłoszeń Urzędu Gminy Krynice został wywieszony na okres 21 dni wykaz nieruchomości gminnych przeznaczonych do najmu.

Szczegółowe informacje można uzyskać w pok. nr 1 lub pod nr tel. 84 663 02 25 Urzędu Gminy Krynice.

PREZYDENT MIASTA ZAMOŚĆ

podaje do publicznej wiadomości,

że w dniu 13 listopada 2023 r. na tablicy ogłoszeń Urzędu Miasta Zamość zostały wywieszone, na okres 21 dni, dwa wykazy nieruchomości, stanowiących własność Miasta Zamościa, oznaczonych numerami:

- 53/2, o pow. 0,0744 ha, w ark. mapy ewidencyjnej 51, położona przy ul. Lwowskiej i 39/6, o pow. 0,0090 ha, w ark. mapy ewidencyjnej 49, położona przy ul. Polnej w Zamościu, w częściach zabudowanych pomieszczeniami hydroforni, przeznaczonych do oddania w użyczenie, na czas nieoznaczony, na rzecz Przedsiębiorstwa Gospodarki Komunalnej Sp. z o.o. w Zamościu, z przeznaczeniem na eksploatację urządzeń hydroforni,
- 7/2, o pow. 0,0548 ha, w ark. mapy ewidencyjnej 57, położonej przy ul. Radzieckiej w Zamościu, przeznaczonej do oddania w użyczenie, na okres 10 lat, na rzecz Katolickiego Stowarzyszenia „Służba Człowiekowi” w Zamościu, celem prowadzenia działalności statutowej.

Wykazy te zostały również zamieszczone na stronie internetowej Urzędu Miasta Zamość.

OGŁOSZENIE

Wójt Gminy Skierbieszów podaje do publicznej wiadomości

że na tablicy ogłoszeń Urzędu Gminy Skierbieszów i na stronie internetowej **ugskierbieszow.bip.lubelskie.pl** od dnia 08.11.2023 r. na okres 21 dni został ogłoszony wykaz gruntów stanowiących zasób Gminy przeznaczonych do dzierżawy wg. Zarządzenia Wójta Gminy nr 119/2023 z dnia 08.11.2023 r.

OGŁOSZENIE

Wójt Gminy Adamów informuje

że na tablicy ogłoszeń Urzędu Gminy Adamów w dniu 13.11.2023 r. na okres 21 dni został wywieszony wykazy nieruchomości gruntowych stanowiących własność Gminy Adamów, przeznaczonych do sprzedaży położonych w obrębie Adamów oznaczonych numerami działek 529/2 o pow. 0,2692 ha i 525 o pow. 0,04 ha.

Wykaz został zamieszczony także na stronie internetowej BIP Urzędu Gminy Adamów: **www.adamow.bip.gmina.pl**.

Termin do złożenia wniosków przez osoby, którym przysługuje pierwszeństwo w nabyciu nieruchomości przeznaczonych do sprzedaży na podstawie art. 34 ust.1 pkt.1 i 2 ustawy o gospodarce nieruchomościami (tj. Dz.U. z 2023 r. poz. 344 z późn. zm.) upływa z dniem 26 grudnia 2023 r.

Szczegółowe informacje na temat ww. nieruchomości można uzyskać w Urzędzie Gminy Adamów w godzinach pracy Urzędu tj. od 7.00-15.00 lub telefonicznie (tel. 84 6187 725).

eprasa.pl 6a52e4351a

PREZYDENT MIASTA ZAMOŚĆ

podaje do publicznej wiadomości

że w dniu 8 listopada 2023 r. na tablicy ogłoszeń Urzędu Miasta Zamość oraz na stronie internetowej **www.umzamosc.bip.lubelskie.pl**, wywieszony został, na okres 21 dni, wykaz zabudowanych nieruchomości gruntowych, oznaczonych numerami 104/2, o pow. 366 m^2, 104/3, o pow. 478 m^2, 105/2, o pow. 592 m^2, 105/3, o pow. 170 m^2 i 106, o pow. 1033 m^2, tj. o łącznej pow. 2639 m^2, wszystkie w ark. mapy ew. 52, położonych w Zamościu przy ul. Krasnobrodzkiej, przeznaczonych do łącznej sprzedaży, w trybie przetargu ustnego nieograniczonego.

Wzywa się osoby będące poprzednim właścicielem ww. nieruchomości lub ich spadkobierców do złożenia, w terminie 6 tygodni, licząc od dnia wywieszenia wykazu, wniosków o nabycie przedmiotowych nieruchomości, w trybie bezprzetargowym.

OBWIESZCZENIE WÓJTA GMINY ADAMÓW

o przystąpieniu do sporządzenia miejscowego planu zagospodarowania przestrzennego terenów inwestycyjnych Gminy Adamów wraz z przeprowadzeniem strategicznej oceny oddziaływania na środowisko

Na podstawie art. 17 pkt. 1 ustawy z dnia 27 marca 2003 r. o planowaniu i zagospodarowaniu przestrzennym (Dz.U. z 2023 r., poz. 977 ze zm.) zawiadamiam o podjęciu przez Radę Gminy Adamów Uchwały Nr XVLII/367/2023 z dnia 14 września 2023 r. w sprawie przystąpienia do sporządzenia miejscowego planu zagospodarowania przestrzennego terenów inwestycyjnych Gminy Adamów.

Szczegółowy zakres i granice obszarów objętych sporządzeniem miejscowego planu zagospodarowania przestrzennego zawierają załączniki graficzne do ww. uchwały dostępne do wglądu w Urzędzie Gminy Adamów oraz w Biuletynie Informacji Publicznej Gminy Adamów pod adresem **https://adamow.bip.gmina.pl/**.

Jednocześnie na podstawie art. 39 ust. 1, art. 46 ust. 1 pkt. 1, art. 51 ust. 1 oraz 54 ust. 2 i 3 ustawy z dnia 3 października 2008 r. o udostępnianiu informacji o środowisku i jego ochronie, udziale społeczeństwa w ochronie środowiska oraz o ocenach oddziaływania na środowisko (Dz.U. z 2023 r. poz. 1094 ze zm.) zawiadamiam o przystąpieniu do przeprowadzenia strategicznej oceny oddziaływania na środowisko skutków realizacji planu miejscowego, obejmującej w szczególności sporządzenie prognozy oddziaływania na środowisko.

Dokumentacja sprawy znajduje się w Biuletynie Informacji Publicznej oraz w Urzędzie Gminy Adamów, Adamów 11b i można się z nią zapoznać w godzinach pracy Urzędu. Zainteresowani mogą składać wnioski do sporządzanego miejscowego planu zagospodarowania przestrzennego oraz w ramach strategicznej oceny oddziaływania na środowisko w nieprzekraczalnym terminie do 6 grudnia 2023 r. Wnioski należy składać na piśmie: osobiście w Urzędzie Gminy Adamów, pocztą na adres Adamów 11b, 22-442 Adamów, ustnie do protokołu, za pomocą środków komunikacji elektronicznej bez konieczności opatrywania ich bezpiecznym podpisem elektronicznym, o którym mowa w ustawie z dnia 5 września 2016 r. o usługach zaufania oraz identyfikacji elektronicznej (Dz.U. 2021 r., poz. 1797) na adres: **poczta@adamow.gmina.pl** lub na elektroniczną skrzynkę podawczą Urzędu Gminy Adamów. Wniosek powinien zawierać: nazwisko, imię, nazwę i adres wnioskodawcy, przedmiot wniosku oraz oznaczenie nieruchomości, której dotyczy.

Organem właściwym do rozpatrzenia wniosków jest Wójt Gminy Adamów.

1. Klauzula informacyjna:
2. Administratorem danych osobowych jest Wójt Gminy Adamów (adres siedziby: Wójt Gminy Adamów: Adamów 11 b 22-442 Adamów).
3. W sprawach ochrony danych osobowych można kontaktować się z Inspektorem Ochrony Danych – email: **iod@rodokontakt.pl** lub pisemnie na adres urzędu.
4. Dane osobowe przetwarzane będą w celu realizacji zadań publicznych określonych przepisami prawa tj. miejscowego planu zagospodarowania przestrzennego i będą udostępniane podmiotowi odpowiedzialnemu za wykonanie ww. zadania publicznego.
5. Dane osobowe przechowywane będą do czasu realizacji obowiązku wynikającego z przepisów prawa ustawowego lub prawa miejscowego lub do czasu realizacji określonego zadania/projektu.
6. Klient posiada prawo dostępu do treści swoich danych oraz prawo ich sprostowania, usunięcia, ograniczenia przetwarzania, prawo do przenoszenia danych, prawo wniesienia sprzeciwu, prawo do cofnięcie zgody w dowolnym momencie bez wpływu na zgodność z prawem przetwarzania, którego dokonano na podstawie zgody przed jej cofnięciem.
7. Klient ma prawo wniesienia skargi do organu nadzorczego obecnie do Prezesa Urzędu Ochrony Danych Osobowych gdy uzna, że przetwarzanie danych osobowych dotyczących Klienta narusza przepisy ochronnych danych osobowych.
8. Podawanie danych osobowych w zakresie wymaganym obowiązującymi przepisami prawa jest obowiązkowe. W pozostałych przypadkach podawanie danych osobowych ma charakter dobrowolny.
9. Dane osobowe nie będą profilowane.
10. Administrator nie ma zamiaru przekazywać danych osobowych do państwa trzeciego lub organizacji międzynarodowej.

OGŁOSZENIE WÓJTA GMINY MIĄCZYN

o przystąpieniu do sporządzenia zmiany miejscowego planu zagospodarowania przestrzennego Gminy Miączyn w obrębach geodezyjnych Kolonia Koniuchy i Horyszów oraz do sporządzenia prognoz oddziaływania na środowisko do ww. zmian planu

Na podstawie art. 17 pkt. 1 ustawy z dnia 27 marca 2003 r. o planowaniu i zagospodarowaniu przestrzennym (Dz. U. z 2023 r., poz. 977), oraz na podstawie art. 29 ustawy z dnia 3 października 2008 r. o udostępnianiu informacji o środowisku i jego ochronie, udziale społeczeństwa w ochronie środowiska oraz o ocenach oddziaływania na środowisko (jednolity tekst Dz. U. z 2023 r., poz. 1049) zawiadamiam o podjęciu przez **Radę Gminy Miączyn uchwały Nr XLVII/320/23 z dnia 31 października 2023r. w sprawie przystąpienia do sporządzenia zmiany miejscowego planu zagospodarowania przestrzennego Gminy Miączyn w obrębach geodezyjnych Kolonia Koniuchy i Horyszów.**

Wszystkie niezbędne informacje uzyskać można w siedzibie Urzędu Gminy Miączyn, Miączyn 107, 22-455 Miączyn pokój Nr 6; tel.: 84 618 00 05 wew. 41 oraz mailowo **gmina@miaczyn.pl** i stronie internetowej: **www.miaczyn.pl**.

Wnioski do wyżej wymienionego planu miejscowego mogą być składane w formie papierowej na adres: Wójt Gminy Miączyn; Miączyn 107; 22-455 Miączyn, ustnie do protokołu lub elektronicznie, za pomocą dostępnych środków komunikacji elektronicznej: poczty elektronicznej: **gmina@miaczyn.pl** lub poprzez ePUAP: **/lhayp3376o/SkrytkaESP** z podaniem nazwiska, imienia, nazwy i adresu wnioskodawcy, przedmiotu wniosku oraz oznaczenia nieruchomości której dotyczy – z dopiskiem „plan panele"w terminie 21 dni od daty ogłoszenia.

Klauzula informacyjna o przetwarzaniu danych osobowych znajduje się na stronie internetowej Biuletynu Informacji Publicznej Gminy Miączyn **www.miaczyn.pl** w zakładce: Ochrona Danych Osobowych.

Wójt Gminy Miączyn – Ryszard Borowski

OGŁOSZENIE WÓJTA GMINY MIĄCZYN

o przystąpieniu do sporządzenia zmiany miejscowego planu zagospodarowania przestrzennego Gminy Miączyn obejmującej obszar lokalizacji farm wiatrowych w rejonie miejscowości Gdeszyn i pomiędzy miejscowościami Frankamionka – Horyszów oraz stref oddziaływania tych urządzeń w rejonie miejscowości Niewirków-Kolonia

Na podstawie art. 17 pkt 1 ustawy z dnia 27 marca 2003 r. o planowaniu i zagospodarowaniu przestrzennym (Dz. U. z 2023 r., poz. 977), art. 6a ustawy z dnia 20 maja 2016 r. o inwestycjach w zakresie elektrowni wiatrowych (Dz. U. z 2021 r. poz. 724, z 2023 r. poz. 553) oraz art. 39 ust. 1 w związku z art. 46 pkt 1, art. 54 ust. 3 ustawy z dnia 3 października 2008 r. o udostępnianiu informacji o środowisku i jego ochronie, udziale społeczeństwa w ochronie środowiska oraz o ocenach oddziaływania na środowisko (Dz. U. z 2023 r., poz. 1094, 1113), zawiadamiam o podjęciu przez Radę Gminy Miączyn uchwały Nr XLVII/319/23 z dnia 31 października 2023 w sprawie przystąpienia do sporządzenia zmiany miejscowego planu zagospodarowania przestrzennego Gminy Miączyn, dotyczącego lokalizacji farmy wiatrowej w rejonie miejscowości Gdeszyn i pomiędzy miejscowościami Frankamionka – Horyszów oraz stref oddziaływania tych urządzeń w rejonie miejscowości Niewirków-Kolonia. , wraz z przystąpieniem do przeprowadzenia strategicznej oceny oddziaływania na środowisko.

Dyskusja publiczna nad planowanymi rozwiązaniami w przyszłym projekcie planu za pomocą środków porozumiewania się na odległość, umożliwiających zabieranie głosu, zadawanie pytań i składanie uwag przez jednoczesną transmisję obrazu i dźwięku oraz zadawanie pytań i składanie uwag w formie zapisu tekstowego, za pośrednictwem platformy komunikacyjnej, udostępnionej pod adresem: **www.miaczyn.pl** odbędzie się w dniu 30 listopada 2023 r. w godz. 10.00-12.00 oraz dyskusja publiczna nad planowanymi rozwiązaniami w przyszłym projekcie planu odbędzie się w dniu 30 listopada 2023 r. w Urzędzie Gminy Miączyn, Miączyn 107, 22-455 Miączyn., sala konferencyjna w godz. 12.00-14.00.

Zainteresowani mogą składać wnioski do wyżej wymienionego planu oraz do prognozy oddziaływania na środowisko, sporządzanej na potrzeby dokumentu, w formie pisemnej na adres: Wójt Gminy Miączyn; Miączyn 107; 22-455 Miączyn ustnie do protokołu lub elektronicznie, za pomocą dostępnych środków komunikacji elektronicznej: poczty elektronicznej: **gmina@miaczyn.pl** lub poprzez ePUAP: **/lhayp3376o/SkrytkaESP** z podaniem nazwiska, imienia, nazwy i adresu wnioskodawcy, przedmiotu wniosku oraz oznaczenia nieruchomości której dotyczy, w terminie 21 dni od daty ogłoszenia. Organem właściwym do rozpatrzenia złożonych wniosków jest Wójt Gminy Miączyn. Przedmiotem ustaleń planu jest zakres określony w art. 15 ustawy o planowaniu i zagospodarowaniu przestrzennym.

Klauzula informacyjna o przetwarzaniu danych osobowych znajduje się na stronie internetowej Biuletynu Informacji Publicznej Gminy Miączyn **www.miaczyn.pl** w zakładce: Ochrona Danych Osobowych.

Wójt Gminy Miączyn – Ryszard Borowski

OBWIESZCZENIE

Na podstawie art. 49 ustawy z dnia 14.06.1960 r. Kodeks Postępowania Administracyjnego (Dz.U. z 2023 r., poz. 775 z późn. zm.) oraz art. 11f ust. 3 ustawy z dnia 10.04.2003 r. o szczególnych zasadach przygotowania i realizacji inwestycji w zakresie dróg publicznych (Dz.U. z 2023 r., poz. 162 z późn. zm.) podaję do publicznej wiadomości, że w dniu 07.11.2023 r. na rzecz Prezydenta Miasta Zamość została wydana decyzja nr 1/2023 o zezwoleniu na realizację inwestycji drogowej polegającej na rozbudowie drogi dojazdowej wraz z infrastrukturą techniczną na terenie Zalewu Miejskiego w Zamościu (nawierzchnia jezdni, ciąg pieszo-rowerowy, zjazdy, kanał technologiczny, parkingi, wodociąg, oświetlenie, rozbiórka wiat kolidujących z drogą) na działkach oznaczonych w ewidencji gruntów i budynków nr 73/1 (powstałej z podziału działki nr 73), 9, 11/21, 27/15 (powstałej z podziału działki nr 27/12), 72, 27/11, 27/13 (powstałej z podziału działki nr 27/5), 11/38 (powstałej z podziału działki nr 11/21), 11/39 (powstałej z podziału działki nr 11/21) w arkuszu 1 mapy ewidencyjnej.

Osoby fizyczne, prawne, jednostki organizacyjne będące stronami w sprawie mogą zapoznać się z przedmiotową decyzją w Wydziale Budownictwa, Urbanistyki i Ochrony Zabytków Urzędu Miasta Zamość, ul. Kołłątaja 1, pok. nr 3.Zgodnie z art. 49 ustawy Kodeks postępowania administracyjnego doręczenie uważa się za dokonane po upłynie czternastu dni od dnia publicznego ogłoszenia, tj. ukazania się niniejszego obwieszczenia.

OGŁOSZENIE SYNDYKA

Syndyk masy upadłości osoby fizycznej nieprowadzącej działalności gospodarczej – Mariusza Bieniasza – w postępowaniu upadłościowym sygn. akt IX GUp 584/21, na podstawie Postanowienia Sądu Rejonowego Lublin-Wschód w Lublinie z siedzibą w Świdniku o wyrażeniu zgody na sprzedaż z wolnej ręki sprzeda prawo własności:

1. **Nieruchomości położonych w miejscowości Zamch**, gm. Obsza, pow. biłgorajski, woj. lubelskie, dla których SR w Biłgoraju V Wydział Ksiąg Wieczystych prowadzi księgę wieczystą nr **ZA1B/00075246/7**, tj. nieruchomości gruntowej o pow. 0,1404 ha zabudowanej budynkiem mieszkalnym (działka nr 138/1) o wartości 168 000,00 zł; nieruchomości gruntowej o pow. 0,1310 ha (działka nr 138/2) o wartości 23 800,00 zł; nieruchomości gruntowej o pow. 0,3565 ha (działka nr 2313) o wartości 13 300,00 zł;
2. **Nieruchomości położonych w miejscowości Zamch**, gm. Obsza, pow. biłgorajski, woj. lubelskie, dla których SR w Biłgoraju V Wydział Ksiąg Wieczystych prowadzi księgę wieczystą nr **ZA1B/00004382/4**, tj. nieruchomości gruntowej o pow. 0,2985 ha zabudowanej budynkiem mieszkalnym i zabudowaniami gospodarczymi (działki nr 74) o wartości 148 750,00 zł; nieruchomości gruntowej o pow. 0,7806 ha (działki nr 1473 o wartości 25 900,00 zł; nieruchomości gruntowej o pow. 0,3546 ha (działki nr 1526) o wartości 11 900,00 zł; nieruchomości gruntowej o pow. 0,2584 ha (działki nr 1527) o wartości 8 400,00 zł; w ramach zorganizowanego przez syndyka zbierania pisemnych ofert na zakup ww. nieruchomości do dnia 14 grudnia 2023 roku za cenę nie niższą niż wartość oszacowania.

Szczegóły sprzedaży, regulamin oraz obligatoryjny formularz składania ofert dostępny na stronie syndyka w zakładce Ogłoszenia pod adresem: **www.kancelaria-syndyk.pl**, tel. 507 370 233.

WÓJT GMINY MIRCZE

powiadamia o rozpoczęciu konsultacji społecznych dotyczących projektu uchwały Rady Gminy Mircze w sprawie określenia zasad wyznaczania składu oraz zasad działania Komitetu Rewitalizacji.

Na podstawie art. 6 oraz 7 ust. 2 i 3 ustawy z dnia 9 października 2015 r. o rewitalizacji (t.j. Dz.U. z 2021 r. poz. 485 z późn. zm.), Wójt Gminy Mircze ogłasza konsultacje społeczne, których przedmiotem będzie projekt uchwały Rady Gminy Mircze w sprawie określenia zasad wyznaczania składu oraz zasad działania Komitetu Rewitalizacji. Konsultacje społeczne mają na celu zebranie uwag do wyżej wymienionego projektu uchwały.

Termin konsultacji: **od 15 listopada 2023 r. do 19 grudnia 2023 r.**

Konsultacje będą prowadzone w następujących formach:

1. formularz uwag w postaci papierowej lub elektronicznej:

Uwagi i opinie można składać:

a) drogą elektroniczną na adres: **gmina@mircze.pl**;
b) drogą korespondencyjną na adres: Urząd Gminy Mircze, ul. Kryłowska 20, 22-530 Mircze;
c) osobiście w Urzędzie Gminy Mircze: ul. Kryłowska 20, pokój nr 207, w godzinach: 7.30-15.30;
d) osobiście w trakcie trwania spotkania konsultacyjnego.

2. zbieranie uwag ustnych:

a) przekazanych z wykorzystaniem numeru telefonu; uwagi ustne można zgłosić pod numerem telefonu: 84 651 90 04 wew. 68, od poniedziałku do piątku w godzinach 7.30-15.30;
b) przekazanych osobiście w Urzędzie Gminy Mircze, ul. Kryłowska 20, pokój nr 207, w godzinach 7.30-15.30;
c) osobiście w trakcie trwania spotkania konsultacyjnego.

3. ankieta w postaci papierowej lub elektronicznej:

Ankiety można składać:

a) drogą elektroniczną na adres: **gmina@mircze.pl**;
b) drogą korespondencyjną na adres: Urząd Gminy Mircze, ul. Kryłowska 20, 22-530 Mircze;
c) osobiście w Urzędzie Gminy Mircze: ul. Kryłowska 20, pokój nr 207, w godzinach: 7.30-15.30;
d) osobiście w trakcie trwania spotkania konsultacyjnego.

4. Spotkanie konsultacyjne zaplanowane w dniu 11 grudnia 2023 r. w godz. 10.00-13.00 w Urzędzie Gminy Mircze, pokój nr 207.

Informacja o konsultacjach społecznych zostanie podana do publicznej wiadomości:

- w Biuletynie Informacji Publicznej na stronie: **https://ugmircze.bip.lubelskie.pl**,
- na stronie internetowej gminy: **https://mircze.pl**,
- na tablicy ogłoszeń w budynku Urzędu Gminy Mircze,
- na tablicach informacyjnych w sołectwach na terenie gminy,
- przez publikację w prasie w rozumieniu art. 7 ust. 2 pkt 1 ustawy z dnia 26 stycznia 1984 r. Prawo prasowe (t.j. Dz.U. z 2018 r. poz. 1914).

Nie będą rozpatrywane uwagi, które wpłyną po 19 grudnia 2023 r.

W przypadku dostarczenia uwag za pośrednictwem poczty decyduje data wpływu korespondencji do Urzędu Gminy Mircze.

Informacja podsumowująca konsultacje społeczne zostanie opracowana zgodnie z art. 6 ust. 7 i 8 ustawy z dnia 9 października 2015 r. o rewitalizacji oraz zamieszczona na stronie internetowej Gminy Mircze, na stronie podmiotowej gminy w Biuletynie Informacji Publicznej oraz na żądanie osób zainteresowanych, udostępniona w siedzibie Urzędu.

WÓJT GMINY DOŁHOBYCZÓW

obwieszcza przeprowadzenie konsultacji społecznych dotyczących projektu uchwały Rady Gminy Dołhobyczów w sprawie wyznaczenia obszaru zdegradowanego i obszaru rewitalizacji Gminy Dołhobyczów.

Na podstawie art. 5a ust. 1, art. 30 ust. 1 i ust. 2 pkt 1 ustawy z dnia 8 marca 1990 r. o samorządzie gminnym (t.j. Dz.U. z 2023 r. poz. 40, 572, 1463, 1688) oraz art. 11 ust. 3 w związku z art. 6 ustawy z dnia 9 października 2015 r. o rewitalizacji (t.j. Dz.U. z 2021 r. poz. 485, z 2023 r. poz. 28, 1688) rozpocznie się proces konsultacji społecznych dotyczący wyznaczenia obszaru zdegradowanego i obszaru rewitalizacji Gminy Dołhobyczów.

Przedmiotem konsultacji jest projekt uchwały wyznaczenia obszaru zdegradowanego i obszaru rewitalizacji Gminy Dołhobyczów. Konsultacje mają na celu zebranie opinii, sugestii i uwag dotyczących wyznaczenia obszaru zdegradowanego i obszaru rewitalizacji na podstawie diagnozy i delimitacji obszaru zdegradowanego i obszaru rewitalizacji, przeprowadzonej zgodnie z wymogami ustawy o rewitalizacji, na potrzeby opracowania Gminnego Programu Rewitalizacji Gminy Dołhobyczów na lata 2021-2030.

Konsultacje społeczne prowadzone będą w okresie od dnia **14.11.2023 r. do dnia 18.12.2023 r.** w formie:

1) Zbierania uwag w postaci papierowej lub elektronicznej za pomocą formularzy.
Formularz zgłaszania uwag dostępny będzie od **14.11.2023 r.**:
a) w Biuletynie Informacji Publicznej Urzędu Gminy Dołhobyczów pod adresem internetowym: **ugdolhobyczow.bip.lubelskie.pl**,
b) na stronie Gminy Dołhobyczów pod adresem internetowym: **www.dolhobyczow.pl**,
c) w pokoju nr 6 – sekretariat Urzędu Gminy Dołhobyczów,
d) podczas spotkania konsultacyjnego, o którym mowa w pkt 4.
2) Zbierania uwag ustnych.
Zbieranie uwag ustnych będzie możliwe od dnia **14.11.2023 r.** do dnia **18.12.2023 r.**
a) w Urzędzie Gminy Dołhobyczów **pokój nr 5** w godzinach pracy Urzędu,
b) podczas spotkania konsultacyjnego, o którym mowa w pkt 4.
3) Ankiety w postaci papierowej lub elektronicznej.
Ankieta dostępna będzie od dnia **14.11.2023 r.**:
a) w Biuletynie Informacji Publicznej Urzędu Gminy Dołhobyczów pod adresem internetowym: **ugdolhobyczow.bip.lubelskie.pl**,
b) na stronie Gminy Dołhobyczów pod adresem internetowym: **www.dolhobyczow.pl**,
c) w pokoju nr 6 – sekretariat Urzędu Gminy Dołhobyczów,
d) podczas spotkania konsultacyjnego, o którym mowa w pkt 4.
4) Otwartego spotkania konsultacyjnego ekspertów z mieszkańcami Gminy Dołhobyczów umożliwiającego prezentację głównych założeń i propozycji do uchwały w sprawie wyznaczenia obszaru zdegradowanego i obszaru rewitalizacji, a także zgłaszanie uwag, opinii i propozycji.

Otwarte spotkanie konsultacyjne odbędzie się w dniu 04.12.2023 r. w sali konferencyjnej urzędu, w godzinach 10.00-12.00, możliwe będzie indywidualne spotkanie z ekspertem.

Projekt uchwały wraz z załącznikami dostępny będzie od dnia 14.11.2023 r.:
a) w Biuletynie Informacji Publicznej Urzędu Gminy Dołhobyczów pod adresem internetowym: **ugdolhobyczow.bip.lubelskie.pl**,
b) na stronie Gminy Dołhobyczów pod adresem internetowym: **www.dolhobyczow.pl**,
c) w pokoju nr 6 – sekretariat Urzędu Gminy Dołhobyczów,
d) podczas spotkania konsultacyjnego, o którym mowa w pkt 4.

Wypełnione formularze zgłaszania uwag i ankiety konsultacyjne można przekazać:
a) drogą elektroniczną na adres e-mail: **sekretariat@dolhobyczow.pl** (z dopiskiem „Ankieta konsultacyjna" lub „Formularz zgłaszania uwag"),
b) drogą korespondencyjną na adres: Urząd Gminy Dołhobyczów, ul. Spółdzielcza 2a, 22-540 Dołhobyczów,
c) w trakcie spotkania konsultacyjnego w dniu **04.12.2023 r.**

Nie będą rozpatrywane propozycje i opinie:

- przekazane w innej formie niż na formularzu konsultacyjnym (za wyjątkiem propozycji i opinii zgłoszonych podczas spotkania otwartego),
- złożone na formularzu konsultacyjnym z datą wpływu przed dniem **14.11.2023 r.** albo po dniu **18.12.2023 r.**

eprasa.pl 6a52e4351a

ZACISZE CENTRUM MEDYCZNE
Zamość, Al. Jana Pawła II 8
PRZYJMUJĄ SPECJALIŚCI
OKULISTA
lek. med. Emanuela Bętkowska
lek. med. Tomasz Bentkowski
NEUROCHIRURG
lek. med. Adam Harasimiuk
lek. med. Tomasz Szymański
NEUROLOG
dr n. med. Beata Szajnoga
CHIRURG ONKOLOG
lek. med. Andrzej Traczyk
PULMONOLOG
lek. med. E. Poniatowska-Kubina
lek. med. Ewa Lipska
ORTOPEDA
dr n. med. Paweł Sokołowicz
GASTROENTEROLOG
lek. med. Katarzyna Wójcik
HEMATOLOG
lek. med. Elżbieta Tatarska
PRACOWNIA USG
SALON OPTYCZNY
Rejestracja tel. 602 450 762
www.centrummedycznezacisze.pl

FREZOWANIE POD OGRZEWANIE PODŁOGOWE
INNOWACYJNE
HYDRO-KACZMAR Szymon Kaczmarek
Hydro-Kaczmar
hydro-kaczmar@wp.pl
tel. 607 693 842
BEZPYŁOWE
hydrokaczmar.pl

RĘBAKOWANIE WYCINKA KARCZOWANIE
SKUP DREWNA, gałęzi i surowca tartacznego
ul. Kolejowa 46, 22-470 Zwierzyniec
603 227 214, 695 559 317, 601 348 423
GAL-AXY
gal-axy.com.pl
biomasa.pl1@gmail.com

WYKONUJEMY
ŚWIADECTWA CHARAKTERYSTYKI ENERGETYCZNEJ BUDYNKÓW
PÓŁNOC NIERUCHOMOŚCI
504 288 990

Motoryzacja

SAMOCHODY - SPRZEDAŻ

- Sprzedam drzewo czereśni w klocku do dalszej obróbki. Tel. 697 397 036.
- Toyota trzyletnia z salonu polskiego. Tel. 84 618 62 65.

Nieruchomości

DOMY

- SPRZEDAM DOM W ZAMOŚCIU. Tel. 600 500 222.

MIESZKANIA

- Jesteśmy młodą parą, kupimy mieszkanie w Zamościu, najlepiej do remontu. Tel. 579 252 770.

Sprzedam mieszkanie, 3 pokoje, z balkonem, 55 mkw., III piętro, do remontu, z wyposażeniem, ul. Oboźna. Tel. 502 949 562

- Mieszkanie 3 pokoje, II piętro, Oboźna 7, 56 mkw. Tel. 509 420 296.

Kupię mieszkanie za gotówkę. Tel. 502 236 791.

DZIAŁKI

- Sprzedam las dz. 418 - 0,40 ha, łąkę - dz. 566 - 0,33 ha gmina Skierbieszów. Tel. 501 747 484. Tel. 501 747 488.

Działki budowlane: Pniówek i Zawada. Tel. 602 463 784.

- Kupię pole w gm. Komarów. Tel. 510 352 315.
- Kupię działkę pod Zamościem. Tel. 502 236 791.
- Sprzedam pole 1,82 ha w Rudzie Wołowskiej gm. Tomaszów Lub. Tel. 605 675 881.

GÓRSKI NIERUCHOMOŚCI

GÓRSKI NIERUCHOMOŚCI, Zamość, Rynek Solny 1. Tel. 84 -639 -10 -59, www.kgorski.pl. SPRAWDZONE NIERUCHOMOŚCI z adresami. Tel. 511 685 188.

DOMena NIERUCHOMOŚCI

DOMena Nieruchomości Budownictwo, ul. Grecka 6, Zamość. Hotel Renesans, www.domenazam.pl. Tel. 84 638 40 87. Tel. 603 470 683.

- Działki w bardzo dobrej, atrakcyjnej lokalizacji na osiedlu Świętego Piątka.
- Oferujemy adaptację projektów, uzyskanie pozwolenia na budowę oraz pełnienie funkcji kierownika budowy.
- Wykonujemy szybko i tanio audyty energetyczne wszelkich budynków w tym budynków jednorodzinnych w ramach projektu CZYSTE POWIETRZE.
- Działka o pow. 0,18 ha położona przy ul. Janowickiej w Zamościu, c. 75 tys. zł.
- Nieruchomość rekreacyjno- wypoczynkowa z działającą agroturystyką- dom z działką o pow. 0,38 ha z bezpośrednim dostępem do zbiornika wodnego, Krynice.
- Dom drewniany do remontu na działce 2,71 ha w centrum Roztocza, położony w miejscowości Hucisko oraz działki w Starej Hucie, c. 165 tys. zł.
- Działka o pow. 0,38 ha w miejscowości Stara Huta, c. 110 tys. zł oraz działka o pow. 1,56 ha w miejscowości Hucisko, c. 100 tys. zł.
- Dom na działce 28 a wraz z budynkami gospodarczymi, położony w Kalinowicach, przy głównej trasie Zamość--Tomaszów Lubelski, c. 450 tys. zł.
- Działki o pow. 750, 816, 1113, 1244 mkw., położone przy ul. Krasińskiego, os. Karolówka, c. 150 zł/1 mkw.
- Ciekawe działki inwestycyjne z budynkiem po remoncie o pow. użytkowej 420 mkw. z wagą przemysłową, ul Błonie-Zamość.
- Działki budowlane o pow. około 0,30 ha położone w miejscowości Tarnawatka, c. 120 tys. zł.
- Dom w stanie surowym otwartym na działce o pow. 1248 mkw., położony przy ul. Pszenicznej w Zamościu, c. 425 tys. zł.
- Przestronne mieszkanie z ogródkiem o pow. 77,01 mkw., ul. Zamoyskiego, c. 450 tys. zł.
- Siedlisko z dużą działką rolną o pow. 2,9029 ha plus działki łąki o pow. 0,78 ha, Kmiczyn Kolonia, gm. Łaszczów, c. 180 tys. zł.
- Garaż na os. Polna w Hrubieszowie, c. 52 tys. zł do negocjacji.
- Murowany budynek handlowo-usługowy o pow. 206 mkw. w konstrukcji hali stalowej., działka o pow. 1550 mkw., ul. Krasnobrodzka, Zamość.
- Działka budowlana o pow. 876 mkw., ul. Jagiełły, Zamość. Cena: 198 tys. zł.

BIURO PÓŁNOC NIERUCHOMOŚCI

Biuro PÓŁNOC Nieruchomości ul. Żeromskiego 3, 22-400 Zamość, Zapraszamy do kontaktu! Tomasz Juszczak, e-mail: tjuszczak@polnoc.pl. Tel. 504 288 990. Sylwia Wasyluk, e-mail: swasyluk@polnoc.pl. Tel. 669 494 034. Karolina Józwa, e-mail: kjozwa@polnoc.pl. Tel. 723 771 539. Justyna Łagoda, e-mail: jlagoda@polnoc.pl. Tel. 665 750 080.

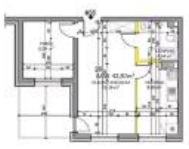

- Mieszkanie o powierzchni 43 mkw. przy ul. Wiejskiej w Zamościu. Tel. 504 288 990.

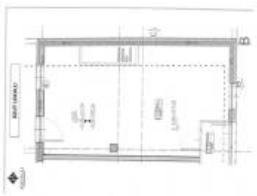

- Wynajmę lokal przy ul. Bazyliańskiej w Zamościu. Powierzchnia użytkowa 60 mkw. Świetna lokalizacja. Tel. 504 288 990.

- Sprzedam mieszkanie przy ul. Wiejskiej w Zamościu o powierzchni 59,25 mkw. Tel. 504 288 990.
- Sprzedam dom o powierzchni 93 mkw w miejscowości Sitaniec. Tel. 665 750 080.
- Sprzedam działkę w centrum Krasnegostawu o pow. 13 arów. Tel. 669 494 034.
- Sprzedam siedlisko z domem o pow. 106 mkw, w Raciborowicach. Tel. 669 494 034.
- Sprzedam sklep spożywczy o powierzchni 82 mkw. w Hrubieszowie. Tel. 669 494 034.
- Na sprzedaż duże gospodarstwo rolne o pow. 9 ha. Zabudowania gospodarcze z maszynami, las i pole. Rudnik k. Krasnegostawu Tel. 723 771 539.
- Sprzedam siedlisko w miejscowości Podkrasne o powierzchni 50 arów. Tel. 504 288 990.
- Sprzedam mieszkanie dwupoziomowe o powierzchni 105 mkw. Zamość ul. Kiepury. Tel. 504 288 990.
- Sprzedam mieszkanie w Płoskiem o powierzchni 59 mkw. Tel. 723 771 539.

- Sprzedam dom o pow. 100 mkw. usytuowany na działce o pow. 21 arów w Czartowczyku. Tel. 723 771 539.

- Sprzedam dom o powierzchni 163 mkw. w Krasnobrodzie. Tel. 504 288 990.
- Sprzedam działkę o powierzchni 18 ar w Szopinku pod Zamościem Tel. 504 288 990.
- Sprzedam działkę przemysłową o powierzchni 41 arów w miejscowości Sitaniec. Tel. 504 288 990.

- Na sprzedaż nowoczesny, dwupoziomowy apartament 75 mkw. Os.Wyszyńskiego, Tomaszów Lub. Tel. 723 771 539.
- Do sprzedania rozkładowe mieszkanie 3 pokojowe na ul.Głowackiego. Krasnystaw. Tel. 669 494 034.
- Na sprzedaż duży, gustownie urządzony dom po remoncie. 120 mkw. z ogrodem. Wysokie. Tel. 723 771 539.
- Na sprzedaż duży dom w centrum Sitańca. 200 mkw. na działce 18 arów. Tel. 504 288 990.
- Do sprzedania działka z domem w miejscowości Wirkowice Drugie. Tel. 504 288 990.

- Mieszkanie o powierzchni 58 mkw. przy ul. Wiejskiej w Zamościu. Tel. 504 288 990.
- Do wynajęcia przestronne mieszkanie o powierzchni 48 mkw. przy ul. Parkowej w Zamościu. Tel. 504 288 990.

- Sprzedam dom z częścią usługową. Działka 0,13ha, Zamość - ul. Szwedzka. Tel. 504 288 990.
- Sprzedam piękny dom, gotowy do zamieszkania. Działka 30 arów, Zamość, Skokówka. Tel. 504 288 990.

- Piękny dom w Borowinie Starozamojskiej o powierzchni 153 mkw. Tel. 504 288 990.

- Sprzedam Mieszkanie o powierzchni 62 mkw. przy ul. Lwowskiej w Zamościu. Tel. 504 288 990.
- Sprzedam lokal handlowo - usługowy o powierzchni 466 mkw. znajdujący się w centrum Zamościa. Tel. 504 288 990.
- Na sprzedaż trzypokojowe mieszkanie o powierzchni 48,3 mkw. III piętro. ul. Głowackiego, Krasnystaw. Tel. 669 494 034.

- Sprzedam dom o pow. 166 mkw. w miejscowości Udrycze. Tel. 669 494 034.
- Sprzedam siedlisko z dużym domem o pow. 260 mkw. usytuowanym na działce o pow. 67 arów w Budyninie. Tel. 723 771 539. Tel. 665 750 080.
- Sprzedam siedlisko z domem, dużą działką i stawem w miejscowości Żurawce. Tel. 504 288 990.
- Nowy dom na sprzedaż w Lipsku. 150 mkw. na 10a działce ogrodzonej. Tel. 665 750 080.
- Na sprzedaż działka rekreacyjna, dwa stawy rybne 0,42 ha. Siennica Nadolna. Tel. 665 750 080.

- Do wynajęcia duża hala handlowo--usługowa z biurami, 750mkw. przy ulicy Szczebrzeskiej. Obecnie serwis samochodowy. Tel. 665 750 080.

- Do wynajęcia duży lokal usługowo--handlowy ul. Staszica w Zamościu. 287 mkw. Tel. 504 288 990.
- Do sprzedania duży dom 180 mkw. Tomaszów Lub. ul. Roztocze. Tel. 723 771 539.
- Mieszkanie na sprzedaż 45 mkw., 3 pokoje, 4 piętro, ul. Peowiaków, Zamość. Tel. 604 494 482.

- Mieszkanie na sprzedaż 56 mkw., parter, 3 pokoje, meble w kuchni na wymiar, ul. Oboźna, Zamość, Tel. 604 494 482.

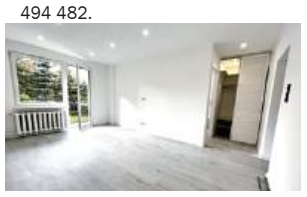

- Na sprzedaż mieszkanie po gruntownym remoncie. 62mkw., parter, 3 pokoje, nowe meble w kuchni, szafy w zabudowie. ul. E. Orzeszkowej, Zamość, Tel. 665 750 080.

- Do wynajęcia duże mieszkanie - 3 pokoje, 90 mkw. w kamienicy na Starym Mieście. Zamość. Tel. 665 750 080.
- Sprzedam mieszkanie o powierzchni 70 mkw. przy ul. Poprzecznej w Zamościu. Atrakcyjna Cena. Tel. 504 288 990.
- Wynajmę działkę przy ul. Namysłowskiego w Zamościu. Powierzchnia 4644 mkw. Tel. 504 288 990.

ZAMOŚĆ TOMASZÓW LUB. HRUBIESZÓW BŁAGORAJ
kronika TYGODNIA
22-400 Zamość, ul. Żeromskiego 3
tel. 84 627 00 11, 638 99 93
fax 84 638 99 93
redakcja@kronikatygodnia.pl

WYDAWCA
Grupa Wydawnicza Słowo sp. z o.o.
ul. Domaniewska 17/19 lok. 133
02-672 Warszawa

KOLPORTAŻ
Press-Trans
tel. 604 494 479

REDAKTOR NACZELNY
DYREKTOR DS. WYDAWNICZYCH
Piotr Pyrkosz

REDAGUJE ZESPÓŁ W SKŁADZIE
Konrad Sinica – z-ca redaktora naczelnego
Wioletta Dudek-Ruszel – redaktor online
Mariusz Parol, Leszek Wójtowicz

WSPÓŁPRACOWNICY
Adam Gąsianowski, Marek Sztochel
Tomasz Tomczewski, Ewa Zajmała

DZIAŁ REKLAM I OGŁOSZEŃ
Joanna Olęcka – dyrektor
tel. 665 752 203
j.olecka@kronikatygodnia.pl

Jowita Chmiel – Specjalista ds. reklamy
tel. 885 851 150
j.chmiel@kronikatygodnia.pl

Aneta Szpinda – Specjalista ds. reklamy
tel. 665 751 702
a.szpinda@kronikatygodnia.pl

OGŁOSZENIA DROBNE
Zapraszamy w godz. 8-16
Zamość, ul. Żeromskiego 3
reklama@kronikatygodnia.pl
tel./fax 84 638 43 93

Kupony na bezpłatne ogłoszenia można wrzucać do specjalnych skrzynek (adresy na str. 27).

Skrzynki opróżniane są w czwartki.

SKŁAD I ŁAMANIE
Piotr Aurzecki
Dorota Świstowska

KOREKTA
Jowita Chmiel

DRUK
Seregni Printing Group Sp. z o.o.
ul. Matuszewska 14 hala B3
03-876 Warszawa

Materiałów niezamówionych redakcja nie zwraca.

Zastrzega się prawo skrótów i zmian tytułów.

Redakcja nie odpowiada za treść zamieszczanych reklam i ogłoszeń.

eprasa.pl 6a52e4351a

• GARAŻE BLASZANE • HALE • WIATY
ROBSTAL.pl robert kania
MOCNA KONSTRUKCJA! – OCYNK
Montaż GRATIS! Transport
JAKOŚĆ 15 lat na rynku ESTETYKA
Krótkie Terminy
www.robstal.pl
82 332 14 04, 696 753 588
• KOJCE DLA PSÓW • BRAMY GARAŻOWE

BeanPol®
SKUP FASOLI
ODDZIAŁ CENTRALNY:
Hostynne-Kolonia 23 – tel. 667 297 902, 693 458 129
Ulhówek – tel. 694 894 234
Posadów – tel. 696 226 660

Memory
Usługi opieki nad grobami i pomnikami
• Sprzątanie
• Mycie
• Pastowanie
• Sprzątanie po pogrzebie
• Odśnieżanie
• Renowacja ławeczek
• Wymiana kwiatów/zniczy
730-615-400
Dodatkowe usługi
• Utrzymanie terenów zielonych
• Koszenie trawy
• Przycinanie gałęzi/żywopłotu
• Pomoc osobom starszyn
• Zakupy
• Sprzątanie
• Pomoc w domu
Po każdej usłudze zapalamy znicz lub zostawiamy kwiat oraz robimy zdjęcie przed i po usłudze.

• Sprzedam działkę o powierzchni 600 mkw. w miejscowości Wólka Wieprzecka. Tel.504 288 990.

• Na sprzedaż piękne mieszkanie 63 mkw. parter, 3 pokoje, ul. Sikorskiego, Zamość. Tel. 723 771 539.
• Na sprzedaż dwie działki rolne w Zarudziu. 2 ha pole i łąka. Tanio. Tel. 604 494 482.

• Na sprzedaż duży - 150 mkw., komfortowy dom przy ul. Staffa w Zamościu. Tel. 504 288 990.

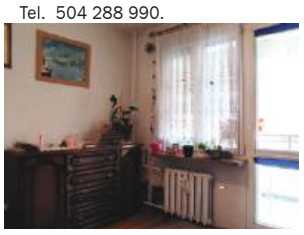

• Na sprzedaż mieszkanie 63 mkw., 3 pokoje, 1 piętro. Zamość, ul. Brzozowa. Tel. 504 288 990.

• Dom z dużą działką w miejscowości Złojec. Dom 100 mkw., działka 2,2 ha. Tel. 504 288 990.

• Na sprzedaż duża posiadłość w staropolskim stylu. Dach kryty gontem. Sauna. Szczebrzeszyn. Tel. 723 771 539.

• Na sprzedaż kamienica na Starym Mieście. Wyremontowana, luksusowe apartamenty. Zamość. Tel. 723 771 539.

• Siedlisko z domem o powierzchni 120mkw i budynkami gospodarczymi na działce 0,29 ha. Rzeczyca gm. Ulhówek. Tel.604 494 482.

• Na sprzedaż działka budowlana 0,10 ha, wydane warunki zabudowy. Chyża k.Zamościa. Tel. 604 494 482.

• Sprzedam dom o powierzchni 68 mkw. w miejscowości Nielisz. Tel. 504 288 990.

Euro-DOM
NIERUCHOMOŚCI

Biuro Nieruchomości (obok D.T. Tomasz) zlokalizowane pomiędzy ul. Gminną i ul. Hrubieszowską. „EURO-DOM", ul. Hrubieszowska 2. Tel. 84-639-19-89, www.euro-dom-zamosc.gratka.pl Tel. 507 723 139.

• Sprzedam dom, Siedliska, 211,6 mkw. na działce 9 a, c. 360 tys. zł
• Działki Jarosławiec 1199 mkw. Cena 119000 zł.
• Dom w Zamościu, stan surowy na działce 3,5 a, o pow. 109 mkw., c. 320 tys. zł.
• Młyn Niewirków, 400 mkw., na działce 0,5 ha, c. 260 tys. zł.
• Mieszkanie, I piętro, 46,12 mkw., ul. Wąska, c. 305 tys. zł.
• Działka Lipsko-Polesie, c. 114 tys. zł.
• 1/2 dom wolnostojący, I p. 82 mkw. na działce 410 a, c. 375 tys. zł.
• Siedlisko Peresłowice k. Werbkowic, na działce 72 a , c. 160 tys. zł.
• Dom drewniany z budynkami gospodarczymi Suchowola, na działce 49 a, c. 250 tys. zł.

NIERUCHOMOŚCI INNE

• Świadectwa energetyczne budynków i lokali mieszkalnych, Tel. 600 053 234.
• Sprzedam ładną, czynną restaurację z hotelem, Krynica Zdrój. Tel. 508 214 908.
• Sprzedam las w miejscowości Rogóźno, pow. tomaszowski, 78 a. Tel. 504 288 990.

Usługi

Cyklinowanie bezpyłowe, parkiety, panele. Tel. 602 324 113.

Usługi remontowo-wykończeniowe. Tel. 884 609 403.

• Krokwienie, krycie, murowanie, utylizacja azbestu. Tel. 508 737 836.

USŁUGI MINI KOPARKĄ I ŁADOWARKĄ. Tel. 508 741 081.

• PRZYDOMOWE OCZYSZCZALNIE ŚCIEKÓW, PROJEKTOWANIE, MONTAŻ. TEL. 793 911 200.
• Krycie dachów, malowanie dachów papą termozgrzewalną, rynny. Tel. 608 866 213.

MALARZ POKOJOWY + ZŁOTA RĄCZKA. TEL. 669 540 010.

Rolnictwo

MASZYNY

ZAKUPIĘ CIĄGNIKI MAŁE I 4 X 4, REJESTROWANE BĄDŹ NIE+ SPRZĘT ROLNICZY. TEL. 669 681 711.

• Kupię prasy kostkujące, rolujące, kombajny zbożowe, ziemniaczane, agregaty, przyczepy, kosiarki, ciągniki małe i 4x4, trola, kopaczkę i ładowarki. Tel. 574 651 542.
• Sprzedam C-330, C-360. Cena: 25 000 zł. Tel. 500 088 661.
• Sprzedam sprężarkę, polska, sprawna + 50 mb. węża + pistolet. Cena: 1200 zł. Tel. 505 865 577.
• Sprzedam wóz platforma na 15-kach. Cena. 1000 zł. Tel. 784 288 502.

ZWIERZĘTA

• Sprzedam ogierek hucuł 7 miesięcy, kary, grzeczny, bez poch., c. 2000 zł. Tel. 500 088 661.
• Sprzedam krowę mleczną. Tel. 783-191-893.783-191-893.

INNE

• Kupię zboże paszowe. Tel. 572 429 501.
• Kupię zboże paszowe. Tel. 510 352 315.
• Sprzedam 1 ha łąki. Tel. 84 627 32 40.
• Sprzedam heblarkę 400, wałek,1600 długość blatu, 5,5 KW silnik. Cena: 1400 zł. Tel. 505 865 572.

Praca

DAM PRACĘ

• Zatrudnię mężczyznę do pracy w gospodarstwie, zakwaterowanie, wyżywienie. Tel. 572 429 501.
• Zatrudnię mężczyznę do gospodarstwa z zakwaterowaniem. Tel. 510 352 315.
• Zatrudnimy kierowcę na cysternę paliwa ADR. Tel. 500 088 661.

SZUKAM DYSPOZYCYJNEJ OSOBY DO NAUKI OBSŁUGI KOMPUTERA, PODSTAW INFORMATYKI, 40 ZŁ/GODZ. (DO OSOBY STARSZEJ). TEL. 796 888 085.

SZUKAM PRACY

• Szukam pracy w gastronomii lub w handlu w Zamościu. Tel. 516 647 780.

Dom i ogród

AGD/RTV

• Wyprzedaż części zamiennych do sprzętu AGD, łożyska kryte, programatory. Tel. 501 747 484.

Budowlane

• Beton, pompa, wyburzenia, usługi sprzętem budowlanym, piasek. Tel. 603 989 798.
• Kamień budowlany z kopalni do murowania i fundamentów, niesort, piasek, transport, płyty na podjazdy. Tel. 783 208 297.

Matrymonialne

• Biuro matrymonialne. Kojarzenie par. Tel. 787 076 771.
• Ania wdowa z Zamościa, 60 lat pozna Pana do 70 lat na dobre i na złe. Tel. 787 076 771.
• Basia, wyższe wykształcenie, 63 lat, wdowa z Zamościa, pozna miłego Pana do towarzystwa. Tel. 787 076 771.
• Mirek, wdowiec 70 lat, bardzo dobrze wygląda pozna Panią do 67 lat, co dalej czas pokaże. Tel. 787 076 771.
• Jurek, Biłgoraj, wdowiec 62 lat, wysoki, przystojny, praca zawodowa, mieszkanie, auto, pozna Panią do 62 lat. Tel. 787 076 771.
• Grażyna, wdowa 60 lat, pracująca, ładna kobieta, blondynka, pozna fajnego Pana do 67 lat. Tel. 787 076 771.
• Ela, 55 lat, wysoka, ładna Pani, pracująca, auto, dom, wdowa, pozna Pana do 65 lat. Tel. 787 076 771.
• Bożena, wdowa, 50 lat, pielęgniarka, pracująca, ładna, wysoka, pozna Pana do 65 lat. Tel. 787 076 771.
• Marzena, rozwiedziona, 56 lat, pracująca, z Zamościa, ładna kobieta, pozna Pana do 65 lat, na poważnie. Tel. 787 076 771.
• Witek, 60 lat, biznesmen, wysoki brunet pozna Panią do 60 lat. Tel. 787 076 771.
• Marysia, 58 lat, okolice Zamościa, pracuje, dom, auto, pozna Pana na dobre i złe, po rozwodzie. Tel. 787 076 771.
• Teresa, wdowa, 62 lat, emerytka, ładna Pani, okolice Hrubieszowa, pozna Pana do 70 lat. Tel. 787 076 771.
• Bogusia, 62 lata, wdowa, ładna kobieta, wyższe wykształcenie, na emeryturze, mieszkanie, auto, pozna Pana do 72 lat. Tel. 787 076 771.
• Paweł, biznesmen, bardzo fajny facet, 46 lat pozna Panią do 45 lat, warto mnie poznać. Tel. 787 076 771.
• Wdowa, 61 lat pozna wysokiego Pana do stałego związku. Tel. 883 889 151.
• Poznam kobietę do 40 lat o niskim wzroście z Zamościa. Tel. 537 044 997.

Turystyka

• Bilety autokarowe, lotnicze, ubezpieczenia wszystkie - Hrubieszów. Tel. 510 028 908, 605 101 402.

Sprzedam inne

• Altankę, obudowę studni, WC drewniane, huśtawkę. Tel. 796 237 835.
• Sprzedam rower trzykołowy, nowy, nieużywany. Przestępna cena. Tel. 513 170 921.
• Sprzedam aparat słuchowy, tanio. Sprzedam drzewo, jesion, na materiał. Tel. 513 170 921.
• Pilne! Sprzedam 1 ha lasu, brusy grube, zdrowe oraz czosnek. Tel. 787 771 178.
• Sprzedam stemple budowlane, drewniane. Tel. 503 162 163. Tel. 505 479 265.

SPRZEDAM ROWER TRZYKOŁOWY TOLEK, TYLKO 700 ZŁ. TEL. 796 888 085.

• Sprzedam tanio ziemniaki,1tona. Tel. 735 593 130.
• Fotelik dziecięcy używany, samochodowy. 100 zł. Tel. 512 207 359.
• Drzewo orzecha włoskiego do dalszej obróbki + pniak. Tel. 697 397 036.
• Wózek inwalidzki na baterie dla Seniora, tanio. Tel. 519 651 623.

Kupię inne

• Kupię pole orne 4-5 klasy. Pilne! Tel. 505 705 898.
• Kupię akordeony na części. Tel. 510 948 230.
• Bagnety, odznaczenia, monety, srebra, inne starocia. Tel. 512 276 720.

UWAGA czytelnicy

Kupony na bezpłatne ogłoszenia drobne można wrzucać do skrzynek:

w Biłgoraju ● Salonik prasowy „Damian", ul. gen. Komorowskiego 2
w Hrubieszowie ● Plac Wolności 32 (sklep Słodkie dzieciaki)
● ul. Piłsudskiego 29 (w pobliżu „Stokrotki", **zostawiać w warzywniaku u sprzedawcy**)
w Tomaszowie Lub. ● Galeria Rynek, ul. Traugutta 1
w Tyszowcach ● Santander Bank Polska Placówka Partnerska, ul. Kilińskiego 2
w Ulhówku ● Budynek Urzędu Gminy, ul. Kościelna 1/1
w Zamościu ● PSS „Społem" ul. Monte Cassino 6 ● PSS „Społem" ul. Traugutta-Karolówka
● PSS „Społem" ul. Wojska Polskiego ● DT Tomasz (przy wejściu od ul. Reja)
● ul. Kilińskiego 1B (na tablicy ogłoszeń budynku zarządu osiedla Kilińskiego)

Daj ogłoszenie w gazecie i zobacz je w internecie

KUPON na bezpłatne ogłoszenie drobne

ZAMOŚĆ TOMASZÓW LUB. HRUBIESZÓW BIŁGORAJ kronika TYGODNIA

kategoria

MOTORYZACJA	NIERUCHOMOŚCI	ROLNICTWO	PRACA	DOM I OGRÓD
☐ Samochody kupno	☐ Domy	☐ Maszyny	☐ Dam pracę	☐ AGD/RTV
☐ Samochody sprzedaż	☐ Mieszkania	☐ Zwierzęta	☐ Szukam pracy	☐ Meble
☐ Motocykle i quady	☐ Lokale	☐ Inne		☐ Ogród
☐ Inne Motoryzacyjne	☐ Działki			☐ Pozostałe

☐ USŁUGI ☐ ZDROWIE I URODA ☐ BUDOWLANE ☐ MATRYMONIALNE
☐ TURYSTYKA ☐ RÓŻNE ☐ SPRZEDAM INNE ☐ KUPIĘ INNE

treść (maksymalnie do 50 znaków)

cena: **telefon:**

Dane ogłoszeniodawcy (do wiadomości redakcji)

imię i nazwisko: .....

adres i tel.: .....

❍ **Ogłoszenia o liczbie przekraczającej 50 znaków i nieczytelne nie będą drukowane**
❍ **Twoje ogłoszenie trafi także na portal www.kronikatygodnia.pl/ogloszenia**
❍ **Skrzynki opróżniane są we czwartki**

1 KUPON = 1 EMISJA

eprasa.pl 6a52e4351a

Zawiedli kibiców

PIŁKARSKA IV LIGA

Po raz drugi w tym sezonie Kryształ Werbkowice stracił w meczu ligowym sześć bramek, a nie zdobył ani jednej. Tak wysoko przegrał we wrześniu w Kraśniku Fabrycznym, a w Narodowe Święto Niepodległości – na własnym stadionie z Janowianką Janów Lubelski. – Przez ponad pół godziny, zanim straciliśmy pierwszą bramkę, mecz toczył się z naszą lekką przewagą. Przez ten czas trochę lepiej wyglądaliśmy niż Janowianka i naprawdę nic nie zapowiadało, że możemy dostać takie lanie – mówi **Piotr Welcz**, szkoleniowiec zespołu z Werbkowic.

Janowianka strzelanie goli w Werbkowicach rozpoczęła w 34 minucie. Wtedy błąd przy wyprowadzaniu piłki z własnego pola karnego popełnił **Karol Kowalski**. – Zamiast wybić piłkę choćby za bramkę, próbował ograć rywala. To było nierozważne – twierdzi trener Welcz.

Piłka odbiła się od **Tobechukwu Daniela Eze**, a następnie trafiła pod nogi **Jurija Perina**. Były piłkarz Łady 1945 Biłgoraj skorzystał z tego „prezentu".

Kryształ Werbkowice – Janowianka Janów Lub. 0:6 (0:1)

Gole: 0:1 Perin 34, 0:2 Perin 55, 0:3 Perin 58 (z karnego), 0:4 Perin 67, 0:5 Mistrzyk 77, 0:6 Kiszka 90.
Kryształ: Rojek – Kowalski, B. Zieliński, Maliszewski, Staruszkiewicz (65 Niewiński) – Wójtowicz (58 Karwacki), M. Zieliński, Buczek, Rybka (73 J. Jarosz), Pędlowski (77 D. Jarosz) – Pacek (65 Gierowski); trener Welcz.
Janowianka: Sobczuk – Bodziuch (68 Sprawka), Sadowski, Mulawa, M. Pawełkiewicz (83 Wąsik) – A. Pawełkiewicz (69 Gajór), Birut (87 Gonder), Lebioda (46 Belabrowik), Mistrzyk, Eze (76 Czelej) – Perin (89 Kiszka); trener Zarczuk.
Żółte kartki: Staruszkiewicz, J. Jarosz, Buczek, Karwacki (Kryształ).
Sędziował: Jabłoński (Chełm).

W drugiej połowie Perin jeszcze trzy razy posłał piłkę do bramki Kryształu (w 55, 58 i 67 minucie). Raz uczynił to z rzutu karnego, który był konsekwencją faulu **Pawło Staruszkiewicz** na Nigeryjczyku Eze. – Bramkę na 0:2 straciliśmy po dośrodkowaniu z rzutu rożnego i strzale głową Perina przy biernej postawie naszych środkowych obrońców. Potem był karny. I zrobiło się dla nas „po meczu" – komentuje Welcz.

Piątą bramkę zdobył **Michał Mistrzyk** (w 77 minucie), a szóstą (w trzeciej minucie czasu doliczonego do drugiej połowy) – **Kacper Kiszka**, wprowadzony na boisko w 89 minucie za Perina. – Zdajemy sobie sprawę z tego, jak bardzo zawiedliśmy swoich kibiców. Janowianka kompletnie rozbiła nas w drugiej połowie. Na pewno był to jeden z najlepszych zespołów, które w tym sezonie gościliśmy w Werbkowicach – twierdzi Welcz.

Janowianka w kolejnym meczu potwierdziła, że jej pierwsze miejsce w tabeli IV ligi nie jest dziełem przypadku lub szczęśliwego zbiegu okoliczności. Zresztą, przemawiają za nią statystyki. Zdobyła najwięcej punktów i bramek, straciła najmniej goli. Wygrała najwięcej meczów, a najmniej przegrała. – Nie możemy powiedzieć, że coś nam się w tej rundzie udało. Udać nam się mógł jeden mecz, ale nie kilkanaście. Fakty są po naszej stronie. W Werbkowicach rozegraliśmy kolejny bardzo dobry mecz. W pierwszej połowie gra była wyrównana, toczyła się głównie na środku pola, a Kryształ był dla nas groźny głównie wtedy, gdy rozgrywał „stałe fragmenty gry". Po tym, jak strzeliliśmy trzeciego gola, emocje opadły. Cieszy nas nie tylko wysokie zwycięstwo, ale też to, że nasz młody wychowanek Kacper Kiszka w dniu swoich 17. urodzin strzelił gola. Na dogodnej pozycji strzeleckiej był **Sebastian Sprawka**. Sam mógł zdobyć bramkę, ale zachował się altruistycznie, zagrywając piłkę do jubilata, by ten sam mógł sprawić sobie wspaniały urodzinowy prezent – mówi **Ireneusz Zarczuk** z Biłgoraja, trener Janowianki.

Warto dodać, że na boisku w Werbkowicach z dobrej strony pokazali się pochodzący z Biłgoraja **Grzegorz Mulawa** i **Janusz Birut**. Obaj grali w Ładzie. Ten pierwszy przybył do Janowianki właśnie z Kryształu.

MaSzt

Walczyli do końca

PIŁKARSKA IV LIGA

W niedzielę na stadionie Cisów w Nałęczowie w meczu o punkty w IV lidze zmierzyły się zespoły, które latem triumfowały w rozgrywkach klasy okręgowej lubelskiej i zamojskiej. KS Drzewce i Łada 1945 Biłgoraj zaprezentowały podobne umiejętności, ale górą byli grający pod szyldem firmy Cisowianka gospodarze, którzy potrafili zadać ten jedyny, decydujący cios. Miejscowi wygrali 1:0 (1:0), a bramkę w 24 minucie zawodów zdobył **Karol Kalita**, którego nie potrafił powstrzymać przed strzałem środkowy obrońca gości **Damian Chmura**. – Mecz był wyrównany, a ogromny wpływ na grę miał porywisty wiatr. Ta drużyna, której wiatr wiał w plecy, przeważała na boisku. W pierwszej połowie była to Cisowianka, w drugiej – my. Straciliśmy bramkę po indywidualnej akcji i strzale z dystansu Kality, który wykazał się dużymi umiejętnościami. My nie mieliśmy tej klasy zawodnika w swoich szeregach – komentuje **Paweł Babiarz**, szkoleniowiec Łady.

KS Drzewce – Łada 1945 Biłgoraj 1:0 (1:0)

Gol: 1:0 Kalita 24.
Łada: Kamiński – M. Chmura, Kutryn (76 Czerniuk), D. Chmura, Kuliński – Josue (56 Skubis), Konopka (56 Kołodziej), Skiba (81 Łysenko), Gonczarewicz, Nawrocki (56 Mucha) – Paćkowski; trener Babiarz.
Żółte kartki: Kopyciński, Antoniak, Kalita (Drzewce), Josue (Łada).
Sędziował: Harko (Chełm).

W 33 minucie Kalita miał wyborną okazję do zdobycia drugiej bramki. Wykonywał rzut karny po tym, jak **Dariusz Kuliński** sfaulował **Konrada Szczotkę**. Strzelił jednak wysoko ponad poprzeczką bramki strzeżonej przez **Jakuba Kamińskiego**. – W drugiej połowie mieliśmy kilka okazji do wyrównania, jednak zabrakło nam pewnie trochę chłodnej głowy, by podejmować właściwe decyzje pod bramką rywala, ale też nie starczało nam umiejętności. Do końca meczu walczyliśmy o korzystny wynik. Szkoda, że nam się nie powiodło, bo graliśmy z zespołem, który był w naszym zasięgu, zresztą, jak każdy w tej lidze – mówi trener Babiarz.

Po raz pierwszy w tym sezonie w podstawowej jedenastce zagrał **Bartłomiej Kutryn**. 18-letni wychowanek szkółki piłkarskiej OSiR Biłgoraj, grający w rundzie wiosennej w Tanwi Majdan Stary na zasadzie wypożyczenia, zastępował na boisku w Nałęczowie pauzującego za kartki **Kacpra Błajdę**. – Warto pochwalić Kutryna. Sumiennie trenował w ostatnim czasie, dobrze się prezentował na zajęciach szkoleniowych. Ten występ mu się należał. Nie zawiódł. Zaliczył solidny mecz na pozycji środkowego obrońcy – chwali swojego podopiecznego trener Babiarz.

MaSzt

WYNIKI, TABELE

IV LIGA

Kryształ – Janowianka 0:6, Stal Kraśnik – Opolanin 3:2, KS Drzewce – Łada 1:0, Lewart – Huragan 4:0, Tomasovia – Granit 2:0, Motor II – Gryf 2:2, Górnik II – Start 3:1, Stal Poniatowa – Lublinianka 0:0, Ogniwo – Grom 3:1.

1. Janowianka Janów Lub.	16	39	12-3-1	46-12
2. Stal Kraśnik	16	37	12-1-3	43-20
3. KS Drzewce	16	37	11-4-1	38-16
4. Lewart Lubartów	16	36	11-3-2	34-12
5. Start 1944 Krasnystaw	16	34	11-1-4	31-20
6. Łada 1945 Biłgoraj	16	28	9-1-6	31-23
7. Tomasovia Tomaszów Lub.	16	26	7-5-4	27-20
8. Opolanin Opole Lub.	16	23	7-2-7	35-36
9. Motor II Lublin	16	22	6-4-6	25-28
10. Gryf Gmina Zamość	16	19	5-4-7	25-22
11. Górnik II Łęczna	16	19	5-4-7	24-27
12. Kryształ Werbkowice	16	19	5-4-7	20-33
13. Stal Poniatowa	16	15	4-3-9	18-29
14. Ogniwo Wierzbica	16	14	4-2-10	18-36
15. Lublinianka	16	12	3-3-10	15-26
16. Huragan Międzyrzec Podl.	16	11	3-2-11	17-32
17. Granit Bychawa	16	10	3-1-12	15-34
18. Grom Kąkolewnica	16	7	2-1-13	13-49

18 listopada (sobota). Grom – Tomasovia (godz. 12), Gryf – Górnik II (12), Lublinianka – Kryształ (12), Start – Stal Poniatowa (12), Granit – Stal Kraśnik (13), Huragan – Motor II (13), Janowianka – KS Drzewce (13), Opolanin – Lewart (13).
19 listopada (niedziela). Łada – Ogniwo (13).

KLASA OKRĘGOWA

Huczwa – Hetman 0:3, Pogoń – Potok 3:1, Grom – Omega 6:0, Graf – Victoria 1:0, Błękitni – Olimpiakos 2:0, Olimpia – Tanew 0:2, Korona – Sparta 3:1, Unia – Metalowiec 4:3.
Tabela po rundzie jesiennej

1. Hetman Zamość	15	40	13-1-1	75-10
2. Huczwa Tyszowce	15	35	11-2-2	52-17
3. Pogoń 96 Łaszczówka	15	32	10-2-3	44-20
4. Grom Różaniec	15	28	8-4-3	28-13
5. Victoria Łukowa	15	27	7-6-2	23-15
6. Omega Stary Zamość	15	25	7-4-4	38-30
7. Graf Chodywańce	15	25	7-4-4	25-21
8. Błękitni Obsza	15	21	6-3-6	26-32
9. Olimpiakos Tarnogród	15	20	6-2-7	20-21
10. Tanew Majdan Stary	15	19	5-4-6	29-30
11. Korona Łaszczów	15	17	4-5-6	21-31
12. Olimpia Miączyn	15	15	5-0-10	29-36
13. Potok Sitno	15	14	4-2-9	18-43
14. Unia Hrubieszów	15	11	3-2-10	14-46
15. Metalowiec Goraj	15	7	2-1-12	22-57
16. Sparta Łabunie	15	3	1-0-14	11-53

KLASA A

Roztocze – BKS Bodaczów 0:1, Andoria – Orion 3:0 (walkower), Olender – Huragan 5:0, Orkan – Sokół 5:1, Igros – Alwa 5:1, Granica – Sparta 0:2, Włókniarz – Szumy 4:1.
Tabela po rundzie jesiennej

1. BKS Bodaczów	13	32	10-2-1	30-13
2. Andoria Mircze	13	31	10-1-2	53-16
3. Roztocze Szczebrzeszyn	13	27	9-0-4	37-22
4. Olender Sól	13	26	8-2-3	29-20
5. Orkan Bełżec	13	23	7-2-4	38-22
6. Igros Krasnobród	13	20	6-2-5	19-21
7. Huragan Gm. Hrubieszów	13	19	6-1-6	25-20
8. Sparta Wożuczyn	13	19	6-1-6	24-32
9. Włókniarz Frampol	13	18	6-0-7	29-29
10. Granica Lubycza Król.	13	13	4-1-8	18-27
11. Szumy Susiec	13	13	3-4-6	19-37
12. Orion Dereźnia	13	12	3-3-7	29-32
13. Sokół Zwierzyniec	13	9	3-0-10	21-33
14. Alwa Brody Małe	13	1	0-1-12	13-60

WYŚCIG PO KORONĘ

18 goli – Jurij Perin (Janowianka).
16 – Paweł Myśliwiecki (Lewart).
15 – Karol Kalita (Drzewce).
12 – Jarosław Milcz (Start), Paweł Zięba (Stal Kraśnik).
9 – Kamil Król (Stal Kraśnik).
8 – Patryk Dorosz (Łada), Kacper Tracz (Motor II).
7 – Michał Mistrzyk (Janowianka), Paweł Radziszewski (Huragan), Kamil Zieliński (Lewart).
6 – Kacper Lipiński (Opolanin), Stanisław Rybka (Kryształ).
5 – Mateusz Boczuliński (Ogniwo), Jakub Figura (Opolanin), Mikołaj Grzęda (Gryf), Andrij Iwanienko (Motor II), Jakub Paćkowski (Łada), Ernest Skrzyński (Stal Kraśnik), Michał Szałachowski (Górnik II).
4 – Mateusz Chwedoruk (Granit), Dawid Gierała (Gryf), Mateusz Jędrasik (Stal Kraśnik), Tomasz Kłos (Lublinianka), Bartłomiej Koneczny (Stal Kraśnik), Łukasz Najda (Lewart), Adam Pawełkiewicz (Janowianka), Hubert Poleszak (Stal Poniatowa), Jakub Pryliński (Gryf), Michał Ruciński (Drzewce), Michał Skubis (Łada), Patryk Słotwiński (Tomasovia), Łukasz Strug (Start), Damian Szuta (Tomasovia), Jonatan Wlizło (Stal Poniatowa), Mateusz Wrzyszcz (Stal Poniatowa).
3 – Oskar Białek (Tomasovia), Marcin Błajda (Tomasovia), Kacper Brzyski (Drzewce), Jan Czapla (Opolanin), Aleksiej Gonczarewicz (Łada), Jan Górski (Opolanin), Josue Oliveira Da Silva (Łada), Daniel Juchna (Granit), Karol Knot (Ogniwo), Krystian Kobus (Drzewce), Krystian Książek (Lublinianka), Daniło Kudłaj (Grom), Michał Litwa (Motor II), Jacek Mielnik (Grom), Grzegorz Mulawa (Janowianka), Grzegorz Pałka (Opolanin), Marcel Pędlowski (Kryształ), Tomasz Sadowski (Janowianka), Hubert Sałamacha (Gryf), Michał Skiba (Łada), Jakub Sobstyl (Opolanin), Sebastian Sprawka (Janowianka), Konrad Szczotka (Drzewce), Patryk Wdowiak (Stal Kraśnik), Maciej Welman (Kryształ), Cezary Zdunek (Drzewce).

MaSzt

II LIGA SIATKÓWKI KOBIET, GRUPA IV

Wyniki meczów 5. kolejki
3 listopada (piątek). KSZO SMS Ostrowiec Świętokrzyski – WTS SMS WTS SMS Solna Wieliczka 2:3 (23:25, 25:16, 25:19, 22:25, 11:15)
4 listopada (sobota). Maraton Krzeszowice – Tomasovia Tomaszów Lubelski 0:3 (15:25, 15:25, 18:25), Kęczanin Kęty – UKS Sokół'43 AZS AWF Katowice 3:1 (25:23, 25:15, 18:25, 35:33), Poprad Stary Sącz – Polmotors AZS Uniwersytet Bielsko-Bialski 1:3 (25:21, 20:25, 23:25, 22:25).

Zaległy mecz 2. kolejki
5 listopada (niedziela). Marba Sędziszów Małopolski – Kęczanin Kęty 3:1 (25:23, 25:27, 25:15, 25:13).
Wyniki meczów 6. kolejki
11 listopada (sobota). Tomasovia – KSZO SMS Ostrowiec Świętokrzyski 3:1 (18:25, 25:18, 25:12, 25:22), Polmotors AZS Uniwersytet Bielsko-Bialski – Marba Sędziszów Małopolski 0:3 (17:25, 12:25, 21:25), Poprad Stary Sącz – Kęczanin Kęty 3:2 (22:25, 25:23, 19:25, 25:20, 15:7), UKS Sokół'43 AZS AWF Katowice – Maraton Krzeszowice 3:0 (25:16, 25:21, 25:12).

1. Marba	6	18	6-0	18-1	475-317
2. Tomasovia	6	15	5-1	17-7	544-484
3. Solna	6	11	4-2	14-12	556-534
4. Kęczanin	6	11	3-3	14-10	528-512
5. AZS Bielsko-Biała	6	8	3-3	11-14	502-550
6. AZS Katowice	5	7	3-2	10-10	442-433
7. KSZO SMS	6	6	2-4	10-14	516-515
8. Poprad	6	6	2-4	10-14	490-536
9. Maraton	6	4	1-5	6-16	427-523
10. SMS PZPS II	7	4	1-6	7-19	528-604

W rubrykach: miejsce, klub, mecze, punkty, zwycięstwa i porażki, bilans setów, punkty w setach.
Następne mecze (18 listopada): Marba – Solna, Kęczanin – AZS Bielsko-Biała, KSZO SMS – AZS Katowice, Maraton – Poprad.
Mecz zaległy (19 listopada): Tomasovia – AZS Katowice.

MaSzt

eprasa.pl 6a52e4351a

Można było wygrać

PIŁKARSKA IV LIGA

Gryf Gmina Zamość miał w swoich szeregach więcej starszych i doświadczonych piłkarzy niż Motor II Lublin. Kilku piłkarzy Gryfa ma w swoim sportowym CV występy w III lidze, zaś w rezerwie pierwszoligowca występują sami młodzi zawodnicy. Z tego powodu trener Sebastian Luterek nie przyjął z zadowoleniem remisu 2:2 (1:1), uzyskanego w sobotę na stadionie przy Alejach Zygmuntowskich w Lublinie. – Szkoda tego remisu, bo spokojnie mogliśmy się pokusić o pełną pulę. Wynik meczu uważam jednak za sprawiedliwy. Obie drużyny dążyły do zwycięstwa, obie stwarzały sytuacje podbramkowe – mówi **Sebastian Luterek**.

Motor II dwa razy obejmował prowadzenie. W 30 minucie gola strzelił **Igor Siwiec**, a w 52 minucie – **Andrij Iwanienko**. – W obu przypadkach daliśmy się rywalom skutecznie skontrować – podkreśla trener Luterek.

Motor II Lublin – Gryf Gmina Zamość 2:2 (1:1)

Gole: 1:0 Siwiec 30, 1:1 Sałamacha 45, 2:1 Iwanienko 52, 2:2 M. Grzęda 86 (z karnego).
Gryf: J. Grzęda – Wolanin, Dobromilski (89 Posikata), Tomasiak, Wołoch – Sałamacha (63 Bryk), Kycko, Popko (46 Kierepka), M. Grzęda, Gierała – Pryliński; trener Luterek.
Żółte kartki: M. Nasalski, J. Wójcik, Bereza, Pytka, Murzacz (Motor II), Tomasiak, Pryliński, M. Grzęda, Dobromilski, Bryk (Gryf).
Czerwona kartka: Wołoch 75 (Gryf).
Sędziował: Jesionek (Biała Podlaska).

Do remisu najpierw w ostatniej minucie pierwszej połowy doprowadził **Hubert Sałamacha**, zaś w 86 minucie rzut karny wykorzystał **Mikołaj Grzęda** (jeden z lubelskich piłkarzy zagrał piłkę ręką). W ostatnim kwadransie i czasie doliczonym do drugiej połowy Gryf miał w składzie jednego piłkarza mniej niż gospodarze. Czerwoną kartką za faul na wychodzącym na dogodną pozycję strzelecką zawodniku z Lublina ukarany został **Krystian Wołoch**. – Po przerwie na boisku nie pojawił się Popko. Wszedł za niego Kierepka. Nasza gra na środku pola zdecydowanie sie poprawiła. Nawet jak straciliśmy Wołocha, to na boisku nie było widać liczebnej przewagi Motoru. Do samego końca meczu walczyliśmy o tę zwycięską bramkę, jednak usilne starania nie przyniosły nam powodzenia. Jestem z tego niezadowolony, bo mogliśmy wygrać. Nie wykorzystaliśmy jednak swojego potencjału i przewagi nad rywalami pod względem boiskowego doświadczenia. Nie powinniśmy sobie pozwolić na błędy, które skutkowały utratą dwóch bramek – komentuje trener Luterek.

W czasie doliczonym do drugiej połowy blisko uszczęśliwienia ekipy z gminy Zamość był **Krystian Bryk**. Strzelił jednak w słupek. – Po tej sytuacji sędzia zakończył spotkanie – informuje Luterek.

MaSzt

Korner i rzut wolny

PIŁKARSKA IV LIGA

Niżej notowany Granit Bychawa nie sprawił Tomasovii Tomaszów Lubelski większych problemów. Zespół prowadzony przez **Bohdana Bławackiego** wygrał na stadionie OSiR Tomasovia z rywalem z Bychawy 2:0 (1:0). – Odnieśliśmy zasłużone zwycięstwo. Mieliśmy jeszcze trochę sytuacji podbramkowych, które powinniśmy wykorzystać. Kilka okazji strzeleckich zaprzepaścił **Damian Szuta**. Raz trafił piłką w słupek – mówi **Ireneusz Baran**, II trener Tomasovii.

Obie bramki padły ze „stałych fragmentów gry". W 16 minucie z rzutu rożnego dośrodkował **Maciej Żerucha**, a piłkę do bramki gości strzałem głową skierował **Marcin Błajda**. W 51 minucie udanym strzałem z rzutu wolnego popisał się **Patryk Słotwiński**. – Dobrze zaprezentowaliśmy się w tym meczu, choć przegraliśmy. Do momentu zdobycia przez Tomasovię pierwszego gola gra toczyła się ze wskazaniem na nas. Po stracie bramki musieliśmy się jeszcze bardziej odkryć. Dążyliśmy do wyrównania, posyłając do ataku większe siły, a przez to pozostawialiśmy piłkarzom z Tomaszowa sporo swobody i miejsca do wyprowadzenia kontrataków. Kontry Tomasovii były bardzo groźne. Rywale często zagrażali naszej bramce, ale my też mieliśmy niejedną szansę na zmianę wyniku. W drugiej połowie to my mieliśmy więcej z gry, jednak nie potrafiliśmy złamać szczelnej defensywy tomaszowskiego zespołu. Jeśli mam być obiektywny, to muszę stwierdzić, że wynik nie w pełni odzwierciedla to, co działo się na boisku. Co prawda Tomasovia wykazała się większym doświadczeniem, wyższymi umiejętnościami i zgraniem zawodników, ale my też mieliśmy sporo dobrych momentów w tym meczu – mówi nam trener **Rafał Dudkiewicz**.

Warto dodać, że zanim piłkarze Tomasovii i Granitu rozpoczęli boiskową rywalizację, poczet składający się z trenera **Zenona Maksymiaka** i dwóch młodych piłkarzy tomaszowskiego klubu **Jakuba Kłosa** i **Wiktora Dźwierzyńskiego**, wciągnął flagę na maszt, a następnie uczestnicy zawodów wraz z publicznością odśpiewali hymn państwowy w 105. rocznicę odzyskania przez Polskę niepodległości.

MaSzt

Przemysław Orzechowski

Tomasovia Tomaszów Lub. – Granit Bychawa 2:0 (1:0)

Gole: 1:0 Błajda 16, 2:0 Słotwiński 51.
Tomasovia: Karol Krawczyk – Błajda, Łuczkowski, Duda, Pleskacz – Orzechowski (58 Sienkiewicz), Kyrłow (46 Słotwiński), Krosman (70 Kurzępa), Żerucha (75 Dźwierzyński), Szuta – Paduk (46 Lasota); trener Bławacki.
Żółte kartki: Orzechowski, Szuta, Błajda (Tomasovia).
Sędziował: Misiura (Włodawa).

Nasi gwizdali

PIŁKARSKA IV LIGA

W 16. kolejce lubelskiej IV ligi wszystkie mecze, w których nie grały zespoły z Zamojszczyzny, prowadzili sędziowie z okręgu zamojskiego – **Bartosz Barda**, **Tomasz Buczkowski**, **Hubert Chmura**, **Marcin Kluk** i **Bernard Kostrubiec**.

Dwunaste w tym sezonie zwycięstwo odniosła Stal Kraśnik. Początek meczu z Opolaninem Opole Lubelskie nie zwiastował jednak sukcesu zespołu z Kraśnika. Po dziesięciu minutach gry przyjezdni mieli na swoim koncie już dwa gole, a miejscowi – ani jednego. Drużyna prowadzona przez pochodzącego ze Szczebrzeszyna trenera **Daniela Koczona** wyjechała jednak z Kraśnika bez punktów, a tę trzecią, decydującą o sukcesie gospodarzy bramkę, **Kamil Król** zdobył w szóstej minucie czasu doliczonego do drugiej połowy.

Z jedenastej wygranej cieszył się Lewart Lubartów. Trzy gole dla tego zespołu w meczu z Huraganem Międzyrzec Podlaski strzelił **Kamil Zieliński**, wszystkie – w drugiej połowie zawodów.

W Starcie 1944 Krasnystaw pełny występ w Łęcznej zaliczył wychowanek zamojskiego Hetmana **Przemysław Kanarek**. Natomiast na boisku w Poniatowej, w barwach Lublinianki wystąpił **Tomasz Kłos**. Wychowanek Tomasovii został zmieniony w przerwie meczu, przed rozpoczęciem drugiej części spotkania.

Stal Kraśnik – Opolanin Opole Lub. 3:2 (1:2)

Gole: 0:1 Lipiński 6, 0:2 Adamczuk 10, 1:2 Zięba 39 (z karnego), 2:2 Skrzyński 80, 3:2 Król 90. **Żółte kartki:** Janiszek, Pietroń, Jargieła, Sz. Majewski, Skrzyński (Stal), Ćwieka, Czapla, Adamczuk (Opolanin). **Sędziował:** Barda (Płoskie).

Lewart Lubartów – Huragan Międzyrzec Podl. 4:0 (1:0)

Gole: 1:0 Najda 11, 2:0 Zieliński 59, 3:0 Zieliński 72, 4:0 Zieliński 79. **Żółte kartki:** Sulowski (Lewart), Semeniuk, Panasiuk (Huragan). **Sędziował:** Kostrubiec (Zamość).

Górnik II Łęczna – Start 1944 Krasnystaw 3:1 (1:1)

Gole: 0:1 Leszczyński 25, 1:1 Bednarczyk 36, 2:1 Szałachowski 71, 3:1 Mołodecki 76. **Żółte kartki:** Milcz, Pachuta (Start). **Sędziował:** Chmura (Zamość).

Stal Poniatowa – Lublinianka 0:0

Żółte kartki: Pyda, Żurek (Stal), Wójtowicz – dwie, Kłos, Giletycz, Szymecki, Szabłowski (Lublinianka). **Czerwona kartka:** Wójtowicz 63 (Lublinianka). **Sędziował:** Buczkowski (Tomaszów Lubelski).

Ogniwo Wierzbica – Grom Kąkolewnica 3:1 (1:1)

Gole: 0:1 Kudłaj 8, 1:1 Dąbrowski 33, 2:1 Knot 62, 3:1 Jusiuk 81. **Żółta kartka:** Chlebiuk (Ogniwo). **Sędziował:** Kluk (Nowosiółki).

MaSzt

Puchar dla zamościan

SIATKÓWKA

Zespół Axstone Zamość okazał się najlepszy w 23. edycji dorocznego turnieju piłki siatkowej z okazji Święta Niepodległości w Biłgoraju. W finale rozgrywek siatkarze z Zamościa pokonali GUKS Modliborzyce 3:0 (25:23, 25:14, 25:18) i wywalczyli Puchar Przewodniczącego Rady Miasta Biłgoraj Andrzeja Łęckiego. Mecz rozegrany został w piątek, 10 listopada w hali biłgorajskiego OSiR. Spotkanie finałowe poprzedził mecz o trzecie miejsce – Legenda Leżajsk wygrała z Dynamiką Lipiny Dolne 3:0 (25:15, 25:148, 25:14).

W tegorocznej edycji turnieju uczestniczyło trzynaście zespołów, które rywalizowały ze sobą w eliminacjach od 24 do 27 października. W piątek, 3 listopada odbyły się mecze ćwierćfinałowe. We wtorek, 7 listopada rozegrano półfinały, a także potyczki o miejsca od piątego do ósmego.

Zwycięska drużyna Axstone Zamość grała w tym kilkudniowym turnieju w składzie: Łukasz Mazur (kapitan), Krzysztof Bednarski, Jakub Czyżyk, Jakub Demski, Maciej Grądkowski, Michał Klimczak, Patryk Kuziela, Karol Tytoń i Sławomir Zgnilec.

Trzech siatkarzy z zamojskiego zespołu znalazło się w gronie wyróżnionych i nagrodzonych najlepszych zawodników. Sławomir Zgnilec został uznany za MVP turnieju, Patryk Kuziela za najlepszego rozgrywającego, a Jakub Czyżyk – za najlepszego środkowego. Uhonorowani zostali także najlepszy atakujący Marek Kozyra (GUKS Modliborzyce), najlepszy libero Daniel Pawęska (Dynamika Lipiny Dolne) oraz najlepszy przyjmujący Andrzej Trębacz (Legenda Leżajsk).

MaSzt

Bodaczów na topie

PIŁKARSKA KLASA A

Zakończyła się runda jesienna w klasie A. W ostatnim w tym roku meczu BKS Bodaczów wygrał gminne derby z Roztoczem Szczebrzeszyn 1:0 (1:0) i został najlepszym zespołem w pierwszej części sezonu. O sukcesie gości na stadionie w Szczebrzeszynie przesądziła bramka, którą strzałem głową zdobył w 30 minucie zawodów **Mateusz Wróbel**. Decydująca akcja rozpoczęła się od błędu **Konrada Brodaczewskiego** na środku boiska. Napastnik Roztocza stracił piłkę, a **Jakub Bożek**, **Tomasz Duda** i wspomniany wcześniej Wróbel wyprowadzili skuteczną kontrę. – Sprawiedliwszym wynikiem byłby remis, ale w piłce nożnej liczą się gole, a nie czas utrzymywania się przy piłce. A my długo ją posiadaliśmy. Pierwsza połowa była jeszcze w miarę wyrównana, ale po przerwie uzyskaliśmy zdecydowaną przewagę. Rywale cofnęli się przed własną bramkę, bronili korzystnego dla nich wyniku i próbowali kontratakować. To była „obrona Częstochowy". Kibice, z którymi rozmawiałem po meczu, mówili, że był to nudny mecz. Brakowało im emocji, jakie zwykle towarzyszą potyczkom derbowym. Szkoda, że nasz najskuteczniejszy napastnik **Piotr Olech** nie mógł zagrać, bo się rozchorował – komentuje **Marek Kulik**, trener Roztocza.

Bliski złamania uważnie grającej obrony był pod koniec meczu **Krystian Kuron**. Nie zdołał jednak pokonać Krzysztofa Hadło w sytuacji „jeden na jednego". Bramkarz BKS zdołał wybić piłkę na rzut rożny. – Wiedzieliśmy, że czeka nas w Szczebrzeszynie ciężki mecz. I taki właśnie dla nas był. Na początku nikt nie odstawiał nogi. Obie drużyny grały twardo, ale znakomity sędzia Piotr Burak nad tym zapanował. Roztocze częściej niż my posiadało piłkę, ale ataki tego zespołu przypominały bicie głową w mur. Nasi rywale do samego końca meczu atakowali nas, dużo biegali, ale nic z tego nie wynikało. Szkoda, że nie dobiliśmy rywala drugą bramką. Mieliśmy okazję, żeby to zrobić. Z jedną bramką przewagi w końcówce meczu mieliśmy nerwówkę – mówi Paweł Berdak, trener zespołu z Bodaczowa.

Co ciekawe, w kadrze BKS na ten mecz było aż trzynastu byłych piłkarzy Roztocza. Jedenastu pojawiło się na boisku.

Po tym meczu BKS zachował pierwsze miejsce w tabeli, a Roztocze pozostało na trzecim. Druga w tabeli Andoria Mircze nie grała. Orion Dereźnia poinformował rywala i związek, że nie przyjedzie na mecz do Mircza, bo ma trudności ze skompletowaniem składu.

MaSzt

Roztocze Szczebrzeszyn – BKS Bodaczów 0:1 (0:1)

Gol: 0:1 Wróbel 30.
Roztocze: Lembryk – Sawic, Dycha, Fiedor – Magdziarz (73 Pupiec), Kuron, Ligaj, Kurzawa, Bajek – Brodaczewski, Haraszczuk (60 Ł. Malec); trener Kulik.
BKS: Hadło – Bielec, Baran, Zwolak, T. Bożek (60 Mazur) – Bubiłek (82 Śliwiński), Duda (74 Flaga), P. Malec, J. Bożek (70 Sułkowicz) – Jurkiewicz, Wróbel; trener Berdak.
Żółte kartki: Kurzawa, Bajek (Roztocze), J. Bożek, T. Bożek, Duda, Mazur, Bielec (BKS).
Sędziował: Burak (Zamość).

eprasa.pl 6a52e4351a

Piękna zamojska jesień

KLASA OKRĘGOWA

W ostatniej kolejce rundy jesiennej w „najciekawszej lidze świata" zmierzyły się dwa najlepsze zespoły. Na boisku w Wożuczynie Hetman Zamość pokonał Huczwę Tyszowce 3:0 (1:0) i „odskoczył" od niej w tabeli na pięć punktów. – Odnieśliśmy zasłużone zwycięstwo. Pewnie graliśmy w obronie i skutecznie w ataku. Pierwsza połowa była w miarę wyrównana. Kluczowym momentem tego spotkania była zdobyta przez nas bramka „do szatni". W drugiej połowie Huczwa atakowała, ale nic z tego nie wynikało. Po zdobyciu drugiej bramki wycofaliśmy się i czekaliśmy na okazję do wyprowadzenia kontrataku. Właśnie po kontrze strzeliliśmy gola na 3:0. Po tej trzeciej bramce Huczwa już wiedziała, że nic nie „ugra" w tym spotkaniu. Grała tak, jakby już nie wierzyła w to, że może cokolwiek zmienić – komentuje **Robert Wieczerzak**, szkoleniowiec piłkarzy z Zamościa.

Hetman uzyskał prowadzenie w 43 minucie. Gola strzelił wówczas **Patryk Miedźwiedź**. Zanim kapitan zamojskiego zespołu tego dokonał, po dośrodkowaniu **Damiana Ziółkowskiego** z rzutu wolnego główkował **Michał Szwanc**, ale piłka trafiła w poprzeczkę bramki gości. Potem sędzia **Paweł Tucki** nie uznał gola, którego strzelił Francuz **Alassane Sanou**. – Ja w tej sytuacji spalonego nie widziałem – mówi **Przemysław Sioma**, trener Huczwy.

Po zmianie stron zespół z Tyszowiec od samego początku dążył do poprawy niekorzystnego rezultatu, ale już po sześciu minutach gry stracił drugą bramkę. Tym razem na listę strzelców wpisany został **Wojciech Oseła**. W 64 minucie gola strzelił **Damian Baran**. – Założenia na ten mecz były takie, żeby dać z siebie jak najwięcej. Wydaje mi się, że moi piłkarze to zrobili. Mieliśmy atakować. Nie chcieliśmy się bronić. Z perspektywy czasu zastanawiam się, czy była to nietrafiona taktyka. Może podeszliśmy do tego meczu zbyt „romantycznie", jednak nie chcieliśmy trzymać się kurczowo własnej bramki i myśleć tylko o tym, by nie dać sobie strzelić gola, a jak się uda – to wyprowadzić skuteczną kontrę. Zabrakło nam jednak atutów, by toczyć otwarty bój z Hetmanem. W drugiej połowie nie oddaliśmy ani jednego strzału w światło bramki rywala – mówi trener Sioma.

Szkoleniowiec zespołu z Tyszowiec oglądał szlagier rundy jesiennej razem z kibicami. Był to efekt kary, nałożonej na niego przez Wydział Gier Oddziału LZPN w Zamościu, za kartki w poprzednich meczach. – Zabrakło mnie na ławce w strefie technicznej, byłem na widowni. Na pewno skuteczniej prowadziłbym drużynę w tym meczu, gdybym był bliżej zawodników i miał z nimi dobry kontakt – wzdycha Sioma.

MaSzt

Huczwa Tyszowce – Hetman Zamość 0:3 (0:1)

Gole: 0:1 Miedźwiedź 43, 0:1 Oseła 51, 0:3 Baran 64.
Huczwa: Szpakiwski – Bojarczuk (75 Wybranowski), Melnyczuk, Kwarciany (65 Dworak), D. Okalski – Torba (82 M. Okalski), Szwanc (55 Gacki), Bubeła (80 Sas), Ziółkowski (67 Maksymienko) – Rodrigo Ibanez (60 Stec), Sanou; trener Sioma.
Hetman: Dobromilski – Herda, Oseła (71 Materna), Serdiuk, Kostrubiec – Miedźwiedź (79 Wistowski), Chodacki (61 Buczek), Łazar (82 Laskowski), Baran (65 Nowak), Woźniak (46 Łapiński) – Kuszcz-Wasyliszyn (82 Wołoch); trener Wieczerzak.
Żółte kartki: Sanou, D. Okalski (Huczwa), Kostrubiec, Buczek (Hetman). **Sędziował:** Tucki (Zamość).

Za nisko w tabeli

KLASA OKRĘGOWA

W ostatniej minucie pierwszej połowy i pierwszej czasu doliczonego przed przerwą **Damian Ozkavak** wstrząsnął defensywą Potoku Sitno. Lewoskrzydłowy Pogoni 96 Łaszczówka strzelił dwa gole, wykorzystując dobre zagranie piłki przez **Marcina Żurawskiego** i **Kacpra Łabę**. To pierwsze trafienie Ozkavak zaliczył głową. W drugiej połowie każda z drużyn zdobyła po jednej bramce. W 60 minucie gola dla gospodarzy strzelił **Michał Towbin** z Pogoni, a w 78 minucie – **Damian Dołba** z Potoku. Miejscowi wygrali 3:1 (2:0). – To zwycięstwo nie przyszło nam łatwo, choć graliśmy z teoretycznie dużo słabszym rywalem. Potok pozytywnie mnie zaskoczył. Nie spodziewałem się tego, że tak dobrze zaprezentuje się na naszym boisku. Piłkarze z Sitna byli mobilni i szybcy, zmotywowani i agresywni. W pierwszej połowie gra była wyrównana, a nam poszczęściło się w końcówce. W drugiej części spotkania graliśmy lepiej niż w pierwszej. Gdy straciliśmy bramkę, to złapali wiatr w żagle, a w naszych szeregach zrobiło się nerwowo. Mimo że graliśmy nieźle, stwarzaliśmy więcej sytuacji podbramkowych niż rywale, to jednak niemal do samego końca zawodów nie byliśmy pewni trzech punktów. Cieszymy się z trzeciego miejsca w tabeli na półmetku sezonu – komentuje szkoleniowiec Pogoni **Jerzy Bojko**.

Potok zakończył rundę jesienną na trzynastej pozycji. Zespół z Sitna został sklasyfikowany najwyżej spośród trzech beniaminków. – W Łaszczówce zagraliśmy nie gorzej niż w poprzedniej kolejce, w meczu z Koroną Łaszczów u siebie, tylko wynik był dokładnie odwrotny. Po spotkaniu trener Bojko zapytał mnie, co my robimy na tak niskim miejscu w tabeli. Też się nad tym zastanawiam, bo potencjał naszego zespołu jest znacznie większy niż wskazują na to uzyskane w tej rundzie wyniki. Borykaliśmy się jednak z licznymi problemami kadrowymi. Kilku zawodników, decydujących o obliczu naszej drużyny, nie mogło grać z powodu kontuzji – mówi **Mariusz Barda**, trener zespołu z Sitna.

MaSzt

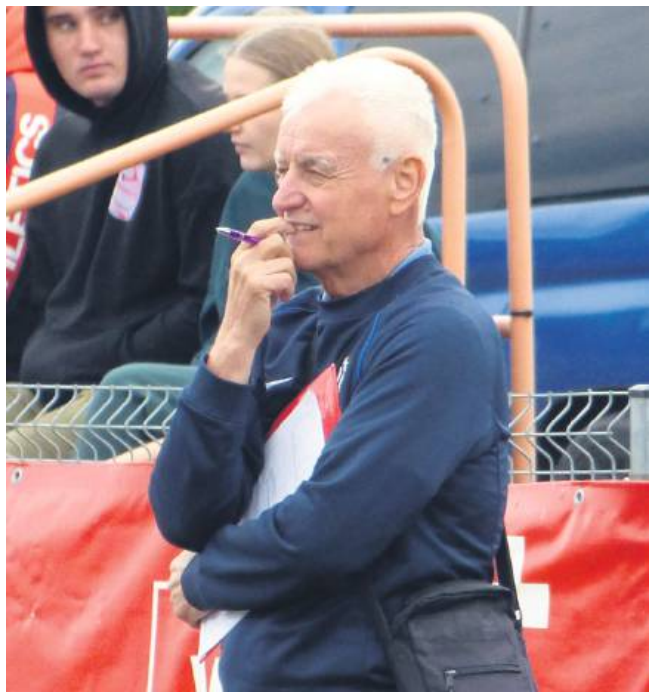

Jerzy Bojko

Pogoń 96 Łaszczówka – Potok Sitno 3:1 (2:0)

Gole: 1:0 Ozkavak 45, 2:0 Ozkavak 45, 3:0 Towbin 60, 3:1 Dołba 78.
Pogoń: Szewc – Bukowski (63 Pisarczyk), Stępniak, Joniec, Dziura (80 Lomber) – Żurawski, Lasota, Łaba (64 Czerwonka), Towbin, Ozkavak (70 Stożek) – Kuks (73 Z. Jeruzal); trener Bojko.
Potok: Roczniak – Kłapouchy, Drozdowski, Kołodziejczuk, Grymuza (46 Jabłoński) – Omański, Wajdyk, Kalman (67 Pieczykolan), Miedźwiedź – K. Suszek (65 Witkowski), Dołba; trener Barda.
Żółte kartki: Kuks, Lasota (Pogoń), Kalman, Witkowski (Potok).
Sędziował: Komisarczuk (Kaczórki).

Odkryli tyły

KLASA OKRĘGOWA

Błękitni Obsza odnieśli szóste zwycięstwo w rozgrywkach i zakończyli rundę jesienną w górnej połowie tabeli, a dokładnie – na ósmym miejscu. W sobotę spadkowicz z IV ligi wygrał na własnym stadionie z Olimpiakosem Tarnogród 2:0 (1:0). Pierwszą w tym meczu bramkę dla gospodarzy strzelił **Mateusz Gałka** (w 44 minucie), a drugą – **Ugochukwu Precious Chikatara** (w 60 minucie). – W tym meczu było dużo walki, zwłaszcza na środku pola. Pod bramkami obu zespołów zbyt wiele się nie działo. Pod koniec pierwszej połowy dostaliśmy bramkę „do szatni". Z rożnego dośrodkował Stelmach, nasz bramkarz Szponar zbyt krótko i niedokładnie wybił piłkę, a Gałka strzelił gola przewrotką. Ten gol „ustawił" grę w drugiej połowie spotkania, a także zadecydował o naszej przegranej. Musieliśmy się odkryć, żeby odrobić stratę tej jednej bramki. Dążyliśmy do wyrównania, a rywale groźnie nas kontratakowali. Po jednej z kontr gospodarze zdobyli drugą bramkę – komentuje **Robert Klecha**, trener i piłkarz Olimpiakosu.

Zespół z Tarnogrodu miał kilka wybornych okazji do zmiany wyniku, jednak był nieskuteczny. Z rzutu wolnego Paweł Wiciejowski strzelił w poprzeczkę. – Do samego końca meczu próbowaliśmy zdobyć bramkę. Konsekwencją tego, że poluzowaliśmy swoje szyki obronne, by zwiększyć siłę ofensywną, mógł być trzeci gol dla Błękitnych, bo kontry tego zespołu były naprawdę niebezpieczne – twierdzi Klecha.

Postacią wiodącą w szeregach zespołu z Obszy był tym razem Gałka. Napastnik zasłużenie znalazł się w naszej redakcyjnej „jedenastce kolejki". – Ten piłkarz sprawiał nam najwięcej problemów. Był aktywny, dużo biegał i uprzykrzał życie naszym obrońcom – podkreśla Klecha.

MaSzt

Błękitni Obsza – Olimpiakos Tarnogród 2:0 (1:0)

Gole: 1:0 Gałka 44, 2:0 Chikatara 60.
Błękitni: Kwapisz – Larwa (86 Krzychowiec), A. Mazurek, Tadra, Ł. Mazurek – Brzyski (90 Frąc), Szukajło, Stelmach, Przytuła (90 D'Elia) – Chikatara, Gałka (90 Berbecki); trener Paluch.
Olimpiakos: Szponar – Kruk, Klecha, Świtała, Kolbuch (60 Dydyński) – Ziomek (72 Niedzielski), Steckiw, Wiciejowski, Szymanik (46 Rutyna) – Kuczma (46 Grabowski), Bodek; trener Klecha.
Żółte kartki: Szukajło, Tadra (Błękitni), Kolbuch, Niedzielski (Olimpiakos).
Sędziował: Borowiński (Nielisz).

Zbędne dyskusje

KLASA OKRĘGOWA

Plan Olimpii Miączyn na mecz z Tanwią Majdan Stary wydawał się bardzo prosty. W strategii grającego trenera Przemysława Gałki chodziło głównie o wykluczenie z gry liderów zespołu z gminy Księżpol, czyli Tomasza Blicharza oraz braci Łukasza i Arkadiusza Kusiaków. Pozostali mieli nie sprawiać gospodarzom zbyt wielu kłopotów. – Bardzo dobrze wywiązaliśmy się z tego najważniejszego zadania. Najlepsi piłkarze Tanwi nie mieli zbyt wiele do powiedzenia na naszym boisku. Zostali przez nas odcięci od gry. Nie upilnowaliśmy jednak tych teoretycznie słabszych zawodników – wzdycha **Przemysław Gałka**.

Najlepsi i najskuteczniejsi w tym sezonie piłkarze Tanwi na listę strzelców goli nie zostali w sobotę wpisani. Za to bramki zdobyli zawodnicy, którzy nie są zaliczani do „gwiazd" tego zespołu – **Adrian Dziura** (w 57 minucie) i **Kacper Maciocha** (w 83 minucie). Tanew wygrała w Miączynie 2:0 (0:0). – Byliśmy lepsi niż gospodarze, choć nie grało nam się zbyt dobrze, ze względu na fatalny stan boiska. Pierwsza połowa meczu była wyrównana, za to w drugiej uzyskaliśmy przewagę nad rywalem. Olimpia grała chaotycznie. Między piłkarzami tego zespołu było sporo nieporozumień. My to wykorzystaliśmy – mówi **Ryszard Dziura**, kierownik Tanwi.

Gdy przyjezdni mieli na swoim koncie jedną zdobytą bramkę, miejscowi bliscy byli wyrównania. Z dogodnej pozycji strzelał **Mateusz Okoniewski**, ale piłka trafiła w słupek. – Szczęście nam pomogło – przyznaje kierownik Dziura.

Okoniewski nie wytrwał na boisku do końca spotkania. W drugiej minucie czasu doliczonego do drugiej połowy ukarany został czerwoną kartką, w konsekwencji dwóch żółtych, i musiał zejść do szatni nieco wcześniej niż inni uczestnicy zawodów. – W poprzednim meczu, z Metalowcem w Goraju, przegrywaliśmy różnicą dwóch bramek, gdy jeden z naszych zawodników został ukarany czerwoną kartką. W tamtym spotkaniu, grając w dziesięciu, zdołaliśmy doprowadzić do remisu, a następnie przechylić szalę zwycięstwa na swoją stronę. Tym razem mieliśmy za mało czasu, by odrobić stratę dwóch bramek. Tanew próbowała rozgrywać akcje, jak najdłużej utrzymywać się przy piłce. My zaś niepotrzebnie traciliśmy energię na wewnętrzne dyskusje, które wybijały nas z rytmu gry. Zasłużenie przegraliśmy – twierdzi Gałka.

Warto podkreślić, że Tanew występowała w Miączynie bez nadzoru trenera **Bogdana Antolaka**. Dyrektor Szkoły Podstawowej im. Kardynała Stefana Wyszyńskiego w Różańcu Drugim uczestniczył z uczniami w parafialnych uroczystościach patriotycznych z okazji 105. rocznicy odzyskania przez Polskę niepodległości.

MaSzt

Olimpia Miączyn – Tanew Majdan Stary 0:2 (0:0)

Gole: 0:1 Dziura 57, 0:2 Maciocha 83.
Olimpia: Ochal – Magryta, Bator, Suski, Oszust – Okoniewski, Podgórski (81 Lasota), D. Muzyczka, Nowak (58 Bidiuk) – K. Muzyczka (70 Fik), Gałka; trener Gałka
Tanew: Kniaź – Papierz, Margol, Ł. Kusiak, K. Blicharz – Zawidczak (78 Rymarz), Raduj, Janda (57 Maciocha), T. Blicharz, Dziura (80 W. Kiełbasa) – A. Kusiak; bez trenera.
Żółte kartki: Okoniewski – dwie (Olimpia), Rymarz (Tanew).
Czerwona kartka: Okoniewski 90 (Olimpia).
Sędziował: Jasina (Hrubieszów).

eprasa.pl 6a52e4351a

Robocop powstrzymany

KLASA OKRĘGOWA

Omega Stary Zamość świetnie rozpoczęła rundę jesienną, ale fatalnie ją zakończyła. Na inaugurację sezonu zremisowała na własnym stadionie z Hetmanem Zamość 2:2 (2:2), a następnie wygrała pięć kolejnych meczów. Po szóstej kolejce zajmowała w tabeli drugie miejsce z dorobkiem 16 punktów. Potem grała ze zmiennym szczęściem, a na koniec rundy przegrała na wyjeździe z Gromem Różaniec aż 0:6 (0:3). – O tak wysokiej porażce zadecydowały przede wszystkim duże braki kadrowe w naszym zespole. Popełniliśmy dużo błędów w defensywie, w której brakowało aż trzech podstawowych zawodników. Mikulski boryka się z problemami zdrowotnymi, Fidler pauzował za kartki, a Baran nie mógł grać ze względu na sprawy zawodowe. Próbowaliśmy „szarpać" indywidualnie, nie byliśmy zespołem. Słabo wypadliśmy na tle bardzo dobrze grającego rywala. Na zbyt wiele mu pozwoliliśmy, zwłaszcza na środku pola – w tej strefie daliśmy się zdominować gospodarzom, którzy dostali od nas za dużo swobody. O takiej porażce wypadałoby jak najszybciej zapomnieć, ale nie będzie to takie proste, bo była to już ostatnia w tym roku kolejka – mówi **Tomasz Goździuk**, trener i piłkarz Omegi.

Grom Różaniec – Omega Stary Zamość 6:0 (3:0)

Gole: 1:0 Konopka 16, 2:0 Kaproń 22, 3:0 Kwiatkowski 45, 4:0 Kaproń 67, 5:0 Wołkodaw 75, 6:0 Kaproń 88 (z karnego).
Grom: Markowicz – Hanas (79 Bukowiński), Mielniczek, Konopka, Gałka – Padiasek (46 Wołkodaw), Kaproń, Puchacz, Halicz, Brzyski (45 Cynka) – Kwiatkowski (83 Lis); trener Sawczuk.
Omega: Batorski – Dywański, Tchórz, Goździuk, Przytuła – Olech (46 Wróbel), Dyrkacz (69 Radziszewski), Ciurysek, Lichota (79 Goch), Otręba – Nizioł; trener Goździuk.
Żółta kartka: Olech (Omega).
Sędziował: Górski (Zamość).

Trzy bramki zdobył **Kamil Kaproń** (w 22, 67 i 88 minucie). To trzecie trafienie zaliczył z rzutu karnego (**Bartłomiej Przytuła** sfaulował **Wołodymira Halicza**). Po golu strzelili **Dawid Konopka** (w 16 minucie), **Arkadiusz Kwiatkowski** (w 45 minucie) i **Stanisław Wołkodaw** (w 75 minucie). Miejscowi zaprzepaścili jeszcze sporo wybornych okazji do zdobycia kolejnych bramek. Po strzale Halicza piłka trafiła w słupek. – Omega nie miała najmniejszych szans, by cokolwiek „ugrać" w Różańcu ze świetnie grającym Gromem. To była deklasacja. Obie drużyny dzieliła przepaść. Od pierwszych minut meczu było widać, że wygramy. Do rozstrzygnięcia pozostawała jedynie kwestia tego, jak wysoko. Rywale mieli tylko jedną sytuację podbramkową, ale bezbłędnie w naszej bramce zachował się Markowicz – najlepszy bramkarz w klasie okręgowej. Nizio, jeden z najlepszych napastników w naszej lidze, nie miał nic do powiedzenia na naszym boisku. Otręba, piłkarski robocop jak na realia „okręgówki", sztycha nie zrobił, bo został zupełnie wyłączony z gry przez 17-letniego Gałkę. Jestem bardzo zadowolony z postawy naszego zespołu w tym meczu. Szczęście nie musiało nam pomagać. Pomogły nam umiejętności, które – moim zdaniem – mamy bardzo wysokie. Wynik całkowicie odzwierciedla to, co działo się na boisku – komentuje **Robert Kupczak**, prezes Gromu.

Sobotni mecz w Różańcu rozpoczął się odśpiewaniem Mazurka Dąbrowskiego z okazji Narodowego Święta Niepodległości. Następnie uczestnicy meczu minutą ciszy uczcili pamięć Wołodymira Sawczuka. Ojciec trenera Gromu **Siergieja Sawczuka** zmarł w czwartek, 9 listopada w wieku 70 lat.

MaSzt

Sposób na Victorię

KLASA OKRĘGOWA

Tylko dwa zespoły zdołały w tej rundzie ograć Victorię Łukowa. Pod koniec października tej sztuki dokonał Hetman Zamość, który wygrał w Łukowej 3:0 (1:0). W dniu Narodowego Święta Niepodległości lepszy od Victorii okazał się Graf Chodywańce. Zespół z gminy Jarczów wygrał na własnym stadionie z podopiecznymi trenera Marcina Mury 1:0 (0:0). – Wiedzieliśmy, że w tym meczu Victoria będzie się prezentowała lepiej niż my, bo ma w swoich szeregach więcej dobrych i doświadczonych piłkarzy. Byliśmy zatem świadomi tego, jak musimy zagrać, jeśli chcemy wygrać. Nasze przewidywania się potwierdziły. Victoria rozgrywała piłkę, a my staraliśmy się przerywać jej akcje już w początkowej fazie i skupiliśmy się na uważnej grze obronnej. Nie mogliśmy się nastawić na otwartą wymianę ciosów, bo to by mogło źle się dla nas skończyć. Skutecznie wybijaliśmy Victorię z rytmu gry i nie pozwalaliśmy jej rozwinąć skrzydeł. Graliśmy z kontry, ale groźnych sytuacji strzeleckich wypracowaliśmy więcej niż nasi rywale. W końcówce spotkania udało nam się zadać gościom decydujący cios. Włożyliśmy w ten mecz całe swoje serducho – komentuje **Piotr Gozdek**.

Graf Chodywańce – Victoria Łukowa 1:0 (0:0)

Gol: 1:0 Gudow 86.
Graf: Waśkiewicz – Bartecki (89 D. Perec), Smoliński, Gozdek, Ciećko – Korbecki (72 Korzeniewski), Gudow, Ligęza, Surmacz, Bobyliak (82 Hejzner) – Murjas (90 Frykowski); trener Gozdek.
Victoria: Żukowski – Węgrzyn, Marcin Ostrowski, Maciej Ostrowski, J. Wójcik – Futyma (79 Trancygier), Kasperek (58 Tucki), R. Stępień, Walęciuk, Marzęda – Rybak; trener Mura.
Sędziował: Wróbel (Zwierzyniec).

Bramkę na wagę trzech punktów zdobył dla Grafa w 86 minucie **Grygorij Gudow**. – Obawialiśmy sie tego meczu, bo Graf wybitnie nam nie leży. W poprzednim sezonie przegraliśmy oba mecze ligowe z tym zespołem. O naszej trzeciej porażce z Grafem zadecydowała przypadkowo stracona bramka. Piłka niefortunnie odbiła się od Marcina Ostrowskiego i spadła wprost pod nogi piłkarza, który mógł oddać skuteczny strzał z sześciu, czy siedmiu metrów. To był mecz „na remis" – twierdzi **Marcin Mura**.

Z pewnością Graf zasłużył na miano rewelacji rundy jesiennej w „najciekawszej lidze świata". – To zwycięstwo nad Victorią miało naprawdę wyjątkowy smak. Dzięki tej wygranej mogliśmy utrzymać w tabeli siódme miejsce. Zdobyliśmy w tej rundzie 25 punktów. Tego chyba nikt się nie spodziewał – mówi Gozdek.

Mimo porażki w ostatnim meczu rundy trener Mura też jest zadowolony z dokonań swojego zespołu w pierwszej części sezonu. – Od kilku kolejek „jechaliśmy na oparach", bo kontuzje, wyjazdy zagraniczne i kartki ograniczyły nasze możliwości kadrowe. W pięciu ostatnich meczach zdobyliśmy tylko trzy punkty, ale nie strzeliliśmy ani jednego gola. Gdyby jednak ktoś przed rozpoczęciem rundy zaproponował mi 27 punktów, to przyjąłbym je w ciemno – mówi Mura.

MaSzt

Rzadko wygrywali

KLASA OKRĘGOWA

W jedynym niedzielnym meczu w zamojskiej „okręgówce" na stadionie w Mirczu spotkały się zespoły, które rzadko w tej rundzie cieszyły się ze zwycięstwa. Pełniąca tam obowiązki gospodarza zawodów Unia Hrubieszów wygrała po raz trzeci w tym sezonie – pokonała 4:3 (1:2) Metalowca Goraj, który pozostał z dwoma zwycięstwami w aktualnych rozgrywkach.

Unia dobrze zaczęła zawody. W pierwszych minutach wypracowała kilka dogodnych sytuacji strzeleckich, ale wykorzystała tylko jedną. Prowadzenie drużynie z Hrubieszowa dał **Adam Niderla**. Potem do głosu doszli piłkarze z Goraja. Do remisu doprowadził **Mateusz Dzwolak**, a przewagę bramkową nad Unią zapewnił **Mateusz Decyk**.

W 59 minucie czerwoną kartką w skutek dwóch żółtych ukarany został **Bartosz Duma** z Metalowca. To był przełomowy moment tego spotkania. – Straciliśmy kontrolę nad tym meczem. Unia lepiej grała od początku drugiej połowy, po dwóch zmianach w składzie, których dokonała w przerwie. Po tej czerwonej kartce jeszcze bardziej nas przycisnęła – komentuje **Marek Papierz**, trener zespołu z Goraja.

Unia Hrubieszów – Metalowiec Goraj 4:3 (1:2)

Gole: 1:0 Niderla 6, 1:1 Mateusz Dzwolak 13, 1:2 Decyk 20, 2:2 Sawicki 74, 3:2 Oleszczuk 80, 4:2 Zawadzki 85, 4:3 D. Wlizło 90.
Unia: Dudek – Pochylczuk (84 Semeńczuk), Szura, Wanarski, P. Cymerman – Olszak (46 Sawicki), Zawadzki (87 Krawczuk), Kiełbasa (46 Banit), Niderla, Samoczko (81 Filipczuk) – Oleszczuk; trener Rycak.
Metalowiec: Próchno – Duma, Szarlip, Malec, Sz. Czajka (85 Bargiel) – J. Czajka (70 M. Czajka), Mateusz Dzwolak, D. Wlizło, M. Łazur (60 Maksymiec), – Decyk; trenerzy Papierz, Wołoszuk.
Żółte kartki: Niderla, Pochylczuk, Samoczko (Unia), Duma – dwie, Maksymiec (Metalowiec).
Czerwona kartka: Duma 59 (Metalowiec).
Sędziował: Słoboda (Tarnawatka).

Unia potwierdziła swoją dominację na boisku trzema bramkami. Zdobyli je kolejno **Jurij Sawicki**, **Mateusz Oleszczuk** i **Jakub Zawadzki**. – Po stracie trzeciej bramki postanowiliśmy się otworzyć, by powalczyć chociaż o remis. Po kontrze Unia strzeliła czwartego gola – mówi Papierz.

W pierwszej minucie czasu doliczonego do drugiej połowy rozmiary porażki Metalowca zmniejszył **Damian Wlizło**. – Szkoda, że nam się nie powiodło w tym meczu. Unia była w naszym zasięgu – twierdzi Papierz.

MaSzt

Wynik poszedł w świat

KLASA OKRĘGOWA

Dlaczego Sparta Łabunie nie wywiozła z Łaszczowa trzech punktów? Bo grzeszyła nieskutecznością. W 10 minucie sobotniego meczu z Koroną Łaszczów objęła prowadzenie za sprawą **Damiana Pilipczuka**, a później wypracowała tak dużo klarownych sytuacji podbramkowych, że mogła i powinna zdeklasować gospodarzy. Tak się jednak nie stało. Miejscowi wygrali z ligowym autsajderem 3:1 (0:1). – Długo nie mogłem dojść do siebie po tym, co się stało w Łaszczowie. Właściwie to do tej pory nie wierzę, jak mogliśmy przegrać mecz, który gładko powinniśmy wygrać. Jeśli Korona strzeliła nam trzy gole, to byłoby sprawiedliwe, gdybyśmy my zdobyli osiem, dziewięć bramek. Zmarnowaliśmy co najmniej pięć „setek" w pierwszej połowie i drugie tyle po przerwie. Albo strzelaliśmy w bramkarza, albo obok bramki. Chyba sam się zgłoszę do rozgrywek, by pokazać swoim piłkarzom, jak się strzela gole, oczywiście jeśli zostanę w Sparcie na następną rundę – mówi **Mariusz Kycko**, trener zespołu z Łabuń.

Nieszczęście Sparty zaczęło się w 54 minucie. Z rzutu wolnego dośrodkował **Michał Wojtowicz**, a bramkarz **Konrad Fusiarz** popełnił błąd, z którego skorzystał **Maciej Wasyl**.

Korona Łaszczów – Sparta Łabunie 3:1 (0:1)

Gole: 0:1 Pilipczuk 10, 1:1 Wasyl 54, 2:1 Wasyl 57 (z karnego), 3:1 Wawrzusiszyn 74.
Korona: Szawara – Huzar, W. Krawczyk, Wasyl, P. Krawczyk (58 Borowiak) – Jamroż (89 Kraszewski), Matterazzo, Piatnoczka, Zawiślak, Wawrzusiszyn – Wojtowicz; trener Stefanik.
Sparta: Fusiarz – Dudek (64 Dziuba), Wójcicki, Margol (80 Wilczyński), Kruk – Nowak (82 Kukułowicz), Palikot (75 Branecki), Latawiec, Pilipczuk (73 Zając), Krzywonos (77 Buczak) – Przyczyna; trener Kycko.
Żółte kartki: Wojtowicz, Matterazzo (Korona), Margol, Palikot (Sparta).
Sędziował: Swacha (Zamość).

– Fusiarz krzyknął „moja", ale zamiast wypiąstkować piłkę, to próbował ją łapać. Piłka wypadła mu z rąk. Wasyl strzelił do pustej bramki z trzech metrów – opisuje sytuację Kycko.

Trzy minuty później Wasyl wykorzystał rzut karny, podyktowany za zagranie piłki ręką przez **Przemysława Dudka**. Gości dobił w 74 minucie **Jakub Wawrzusiszyn**. Potem jeszcze **Alessandro Matterazzo** trafił piłką w słupek bramki przyjezdnych. – Nie zasłużyliśmy na to zwycięstwo. Wynik poszedł w świat, ale muszę uczciwie przyznać, że skrzywdził Spartę, która miała w tym meczu więcej konkretów, ale była szalenie nieskuteczna. Na początku spotkania rywale nas „rozklepali" i zdobyli bramkę, ale później nic im nie wychodziło, a nam sprzyjało szczęście. Zdobyliśmy w tej rundzie zaledwie 17 punktów. To bardzo słaby wynik, jak na kadrę, którą dysponuje Korona. Te 22, czy 23 punkty dałoby się jeszcze zaakceptować – mówi **Bartosz Stefanik**, szkoleniowiec zespołu z Łaszczowa.

Trener Kycko też nie może być zadowolony z rundy jesiennej w wykonaniu swojego zespołu. Ostatnie miejsce w tabeli, tylko trzy zdobyte punkty – nie ma się czym chwalić nawet w kontekście tego, że ze względu na przebudowę stadionu w Łabuniach zespół rozegrał wszystkie piętnaście meczów na boiskach przeciwników. – Jeszcze nie wszystko jest stracone, bo z ligi prawdopodobnie spadną tylko dwa zespoły. Na pewno trzeba będzie zimą wzmocnić kadrę i powalczyć o utrzymanie. Będziemy trenowali do końca listopada. Na 10 grudnia zwołane zostało walne zebranie sprawozdawczo-wyborcze członków klubu. Tego dnia nowy zarząd zadecyduje, czy nadal będę prowadził Spartę – mówi Kycko.

MaSzt

JEDENASTKA KOLEJKI

eprasa.pl 6a52e4351a

Padwa pnie się w tabeli

PIŁKA RĘCZNA

Padwa Zamość wzorowo wywiązała się z roli faworyta, pokonując w 8. kolejce rozgrywek Ligi Centralnej Olimpię Piekary Śląskie 31:26 (16:15). Dzięki temu zwycięstwu żółto-czerwoni awansowali na czwarte miejsce w tabeli z takim samym dorobkiem punktowym jak drugi SMS ZPRP Kielce i trzecia Pogoń Szczecin.

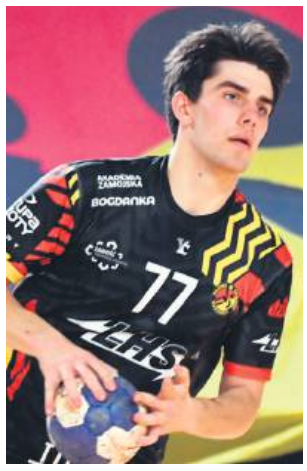

Antoni Maciąg zakończył mecz z trzema trafieniami na koncie.

Pierwsza połowa meczu była bardzo zacięta, a częściej na plusie byli podopieczni trenera Mariusza Kempysa. W 20 minucie Olimpia prowadziła 12:10, ale w końcówce tej części gry zamościanie stanęli mocniej w defensywie i na przerwę schodzili z jednobramkową zaliczką (16:15). – W przerwie powiedzieliśmy sobie, że kluczem do zwycięstwa będzie defensywa. Ta drużyna, która pęknie, przegra ten mecz – przyznał II trener Padwy **Wiesław Puzia**.

Zamościanie wzięli sobie najwyraźniej te słowa do serca, bo po zmianie stron w obronie grali bardzo konsekwentnie. W ataku zaś potrafili dograć do koła, co skrzętnie wykorzystywał Karol Małecki. Obrotowy Padwy między 32 a 38 minutą zdobył cztery bramki, a po kwadransie drugiej odsłony zespół z Zamościa prowadził już 26:18. Warto zauważyć, że goście w tym okresie zdołali zaliczyć tylko trzy trafienia. Skutecznie przeszkadzał im w tym również Mateusz Gawryś, odbijając wiele piłek. W ostatnich 10 minutach Olimpia próbowała jeszcze odwrócić losy meczu, ale mądra i konsekwentna gra Padwy sprawiła, że rywale zdołali jedynie zmniejszyć rozmiary porażki. – Widać było po naszej grze, że odrobiliśmy zadanie domowe. Graliśmy przewidywalnie w obronie, unikając prostych błędów. Szkoda trochę tylko kilku niewykorzystanych okazji w szybkim ataku. W pierwszej połowie graliśmy bramka za bramkę i to raczej my „goniliśmy" rywala. Po przerwie zaczęliśmy jednak dyktować warunki. Udało się nam powstrzymać Szymona Kotalczyka i Macieja Chromego, którzy byli motorami napędowymi rywali.

KPR PADWA ZAMOŚĆ – OLIMPIA PIEKARY ŚLĄSKIE 31:26 (16:15)

Padwa: Gawryś, Kozłowski – Małecki 6, Czerwonka 4, Szymański 4, Maciąg 3, Morawski 3, Pstrąg 3, Bączek 2, Fugiel 2, Szeląg 2, Puszkarski 1, Skiba 1, Adamczuk, Obydź, Olichwiruk. Trener: Zbigniew Markuszewski.
Kary: 12 minut (Padwa), 4 minuty (Olimpia).
Sędziowali: Pelc, Pretzlaf (Rzeszów).
Widzów: 750.

W tym przypadku Karol Małecki z Kacprem Adamczukiem zrobili swoje. Mamy 15 punktów, a tabela jest bardzo „płaska". Przed nami ciężki mecz w Legnicy, ale na pewno stać nas na zwycięstwo – zapowiada **Wiesław Puzia.**

Sytuacja w tabeli Ligi Centralnej, o której wspominał II trener Padwy, jest naprawdę ciekawa. Zdecydowanie prowadzi Śląsk Wrocław, a między drugą a dziesiątą drużyną są tylko trzy punkty różnicy.

W niedzielę, 19 listopada o godz. 19 drużyna prowadzona przez trenera Zbigniewa Markuszewskiego zmierzy się na wyjeździe z Miedzią Legnica.

tomt

Wyniki 8. kolejki Ligi Centralnej: Padwa Zamość – Olimpia Piekary Śląskie 31:26, Zagłębie Sosonowiec – Jurand Ciechanów 26:26 (w karnych 5:4), AZS AWF Biała Podlaska – Miedź Legnica 32:28, Pogoń Szczein – Śląsk Wrocław 24:27, Stal Gorzów Wielkopolski – KPR Żukowo 33:31, Anilana Łódź – Nielba Wągrowiec 28:28 (w karnych karne 3:4), SMS ZPRP Kielce – MKS Wieluń 37:29.

1. Śląsk Wrocław Handball	8	24	225-185
2. SMS ZPRP Kielce	8	15	261-250
3. Sandra Spa Pogoń Szczecin	8	15	234-224
4. KPR Padwa Zamość	7	15	202-195
5. Handball Stal Mielec	7	13	215-201
6. Siódemka Miedź Huras Legnica	8	12	248-238
7. AKPR AZS AWF Biała Podlaska	7	12	197-190
8. KPR Autoinwest Żukowo	7	12	243-241
9. Budimex Stal Gorzów Wielkopolski	8	12	224-222
10. MKS Olimpia Medex Piekary Śląskie	8	12	225-227
11. CKS Jurand Ciechanów	8	11	215-222
12. MKS Nielba Wągrowiec	8	8	223-225
13. Grot Blachy Pruszyński Anilana Łódź	8	7	224-235
14. Zagłębie Handball Team Sosnowiec	7	3	188-224
15. MKS Wieluń	7	0	180-225

Sponsorzy strategiczni:
LHS | Grupa Azoty | Bogdanka | TTE | Krajowa Grupa Spożywcza | Polski Cukier | lubelskie

„Kiero" w Meksyku

PODNOSZENIE CIĘŻARÓW

Wiceprezes do spraw organizacyjnych PZPC, prezes LOZPC i klubu Znicz Biłgoraj **Zdzisław Żołopa** udał się wraz z reprezentacją Polski w podnoszeniu ciężarów do Meksyku. Biłgorajanin został kierownikiem polskiej ekipy w mistrzostwach świata juniorek i juniorów U20. Sztangiści w wieku do lat 20 będą rywalizować w Guadalajarze od 15 do 23 listopada. Polskę na pomoście reprezentować będzie pięć zawodniczek i sześciu zawodników. Jedynym zawodnikiem z Lubelszczyzny, który wystartuje w mistrzostwach, jest Konrad Łazuga – wychowanek MOK Terespol, występujący obecnie w barwach klubu Budowlani Opole. Pełne listy startowe PZPC opublikował na swojej stronie internetowej (pzpc.pl). Z zestawień wynika, że w mistrzostwach weźmie udział 310 sportowców (139 kobiet i 171 mężczyzn) z 54 państw.

MaSzt

Hetmana milowy krok ku IV lidze

KLASA OKRĘGOWA

Hetman Zamość po zwycięstwie w Wożuczynie nad Huczwą Tyszowce 3:0 (1:0) został niepisanym mistrzem rundy jesiennej w zamojskiej klasie okręgowej. Napastnik Oleksandr Kuszcz-Wasyliszyn, zdobywca w pierwszej części sezonu 23 bramek dla zamojskiego zespołu, prowadzi w klasyfikacji strzelców „najciekawszej ligi świata".

Hetman Zamość nie pozostawił Huczwie Tyszowce żadnych złudzeń, kto w rundzie jesiennej był najlepszym zespołem w „okręgówce". – Wygraliśmy „tylko" 3:0. Mecz mógł się zakończyć jeszcze wyższym wynikiem, bo w drugiej połowie mieliśmy kilka wybornych okazji do zdobycia kolejnych bramek. Na początku meczu oba zespoły badały wzajemnie swoje siły. Mieliśmy trochę problemów na środku pola. Łukasz Bubeła miał sporo swobody. Nie mogliśmy ogarnąć tego problemu. Z każdą kolejną minutą nasza gra coraz lepiej wyglądała. Byliśmy dobrze zgranym „kompaktem". Tworzyliśmy zespół, a nie zlepek indywidualności. Po stracie piłki od razu byliśmy blisko siebie, by podwajać krycie Damiana Ziółkowskiego i Francuza Sanou. Nie pozwoliliśmy najlepszym piłkarzom Huczwy rozwinąć skrzydeł. W pełni zasłużyliśmy na to zwycięstwo – komentuje **Patryk Miedźwiedź**, kapitan Hetmana, zdobywca bramki na 1:0 w końcówce pierwszej połowy.

Hetman zaczął 2023 r. od meczu z Huczwą. Pod koniec marca przegrał z tym zespołem w Zamościu 0:2 (0:1). W ostatnim w tym roku meczu także spotkał się z ekipą z Tyszowiec, ogrywając ją 3:0 (1:0). Zestawienie tych dwóch wyników najlepiej obrazuje sportowe postępy zamościan w ciągu ośmiu miesięcy. Co prawda latem Huczwę opuścili Jaba Phkhakadze i Rodion Serdiuk, jednak ten zespół z rundy jesiennej nie był gorszy od tego z pierwszego półrocza. – Huczwa pozyskała piłkarzy, którzy godnie nas zastępują w tym zespole. Doszli Francuz Sanou i Argentyńczyk Rodrigo Ibanez, a także kilku innych bardzo dobrych zawodników. To nadal jest silna drużyna. Akurat w tym meczu to my okazaliśmy się skuteczniejsi. Zyskaliśmy pięć punktów przewagi nad Huczwą. Cieszymy się, ale też zdajemy sobie sprawę z tego, jak trudna i ciekawa runda wiosenna przed nami. Niewiele punktów mniej niż my mają także Pogoń i Victoria. A to nie są zespoły, które wiosną łatwo nam odpuszczą – mówi **Rodion Serdiuk**, który pierwsze pół roku spędził w Huczwie, a obecnie reprezentuje Hetmana.

Warto podkreślić, że w dwóch poprzednich sezonach zespoły z Zamościa i Tyszowiec rywalizowały ze sobą pięć razy (dwa mecze w IV lidze, jeden w okręgowym Pucharze Polski i dwa w klasie okręgowej). Pięciokrotnie górą była Huczwa. Pierwsze cztery zwycięstwa zespół z Tyszowiec odniósł nad Hetmanem, grając pod wodzą trenera Krzysztofa Rysaka, który dziś jest prezesem zamojskiego klubu. – Jeśli popatrzę na to wszystko z perspektywy tego, co zastaliśmy w klubie i w jakiej rozsypce była drużyna, a w którym miejscu jest po roku, to odczuwam wielką satysfakcję. To, że zespół jest na pierwszym miejscu, bardzo dobrze się prezentuje i stoi przed wielką szansą na powrót do IV ligi, wynika z tego, że klub bardzo dobrze teraz funkcjonuje – mówi prezes **Krzysztof Rysak**.

Zarząd Hetmana, wybrany na początku grudnia, a więc blisko rok temu, sukcesywnie spłaca zobowiązania, zaciągnięte przez klub w poprzednich latach. – Oddaliśmy wierzycielom około 200 tysięcy złotych. To powyżej 50 procent zadłużenia, które zastaliśmy w klubie w grudniu. Dokładnej kwoty, pozostałej do spłaty, znowu nie możemy określić, bo w poprzednim tygodniu pojawił się kolejny wierzyciel. Cieszę się z tego, że udało nam się pozyskać sponsorów. Lwią część budżetu klubu stanowi dotacja miejska, która w największym, stopniu zadecydowała o poprawie sytuacji finansowej. Natomiast nie jest tajemnicą, że dostajemy duże wsparcie pieniężnie ze strony spółek skarbu państwa, a także mniejsze od różnych prywatnych przedsiębiorców. Dzięki związkowej certyfikacji szkolenia dzieci i młodzieży dostaliśmy 100 tysięcy złotych. Nasza Akademia Piłkarska posiada srebrny certyfikat PZPN – tłumaczy Rysak.

W kolejnym sezonie Hetman chciałby występować w IV lidze, a potem cieszyć się z kolejnego awansu. – Cieszę się z tego, że mamy tylko pięć punktów przewagi, a nie dziewięć, czy dziesięć. To musi dodatkowo motywować naszych piłkarzy do ciężkiej pracy w zimie i kontrolowania tej przewagi w wiosennych rozgrywkach, by nie spocząć na laurach – mówi Rysak.

Trener **Robert Wieczerzak** mówi, że jego celem jest awans do III ligi. – Chcielibyśmy powrócić w najbliższym czasie do III ligi, jednak będzie to uzależnione od tego, czy pozwolą nam na to środki finansowe i potencjał zawodników. Głównym celem naszej działalności jest inwestowanie w Akademię Piłkarską i jej wychowanków. Zapewniam, że nie będziemy ściągać spoza regionu do Zamościa piłkarzy, którzy staną się tylko obciążeniem dla klubowego budżetu. Nie będzie tak, że najpierw załatwimy zawodników, a dopiero później pomyślimy, skąd wziąć pieniądze na ich utrzymanie. Nie przyjdą do nas piłkarze z II i III ligi, chyba że będą to nasi wychowankowie – zapowiada Rysak.

MaSzt

WYŚCIG PO KORONĘ

23 goli – Oleksandr Kuszcz-Wasyliszyn (Hetman).
14 – Bartosz Nizioł (Omega).
13 – Przemysław Gałka (Olimpia).
11 – Alassane Sanou (Huczwa).
10 – Kirył Horin (Huczwa), Kamil Kaproń (Grom), Patryk Miedźwiedź (Hetman), Damian Ozkavak (Pogoń), Damian Ziółkowski (Huczwa).
9 – Mateusz Decyk (Metalowiec), Mateusz Gałka (Błękitni), Rodrigo Alejandro Ibanez (Huczwa), Damian Otręba (Omega).
8 – Tomasz Blicharz (Tanew).
7 – Arkadiusz Kusiak (Tanew), Krzysztof Rybak (Victoria), Rodion Serdiuk (Hetman), Rafał Stępień (Victoria).

eprasa.pl 6a52e4351a