WOJNA o ogrodzenie

– STR. 19

TYGODNIK LOKALNY
TL
JABŁONNA
LEGIONOWO
NIEPORĘT
SEROCK
WIELISZEW
2,80 zł
W TYM 5% VAT
NR 25 (1623)
22 CZERWCA 2021
INDEKS 378461
ISSN 1426-6504

31 lat MAZOWIECKIE tajowo

CO TYDZIEŃ OD 5 MAJA 1990 ROKU

LEGIONOWO
50-lecie posługi ks. Szcześniaka - STR. 2

KOMENTARZ BIEŻĄCY
Legionowo chce linii kolejowej przez Wieliszew, a Wieliszew przez Legionowo - STR. 2

KRONIKA KRYMINALNA - STR. 4

CHOTOMÓW
Milion złotych dotacji dla Żłobka - STR. 5

LEGIONOWO
Rondo Polna - Strużańska w przyszłym roku? - STR. 5

POWIAT
Nowi księża w powiatowych parafiach! - STR. 5

LEGIONOWO
Cena śmieci jeszcze bez zmian! - STR. 5

SEROCK
Huawei scyfryzuje Serock - STR. 6

ZEGRZE
Apartamentowiec w Zegrzu nad brzegiem Zalewu - STR. 6

AKTUALNOŚCI Z FORTU III - STR. 8-9

MODA NA PROSTEJ - STR. 18

DOBRA STRONA JABŁONNY – STR. 22

Śmiertelne zderzenie z TIR-em

Kierowca dostawczego Isuzu wjechał na czołówkę

CZYTAJ NA STRONIE 5

KP PSP Legionowo

Gorący weekend ratowników

– STR. 5

REKLAMA

WYCINKA DRZEW METODĄ ALPINISTYCZNĄ
- SEKCYJNA WYCINKA DRZEW
- PRZYCINANIE PRZEŚWIETLANIE KORONY DRZEW
- USUWANIE DRZEW GAŁĘZI KONARÓW MARTWYCH
- USŁUGI RĘBAKIEM, ZRĘBKOWANIE GAŁĘZI ORAZ WYWÓZ UROBK
698 991 470
Z PODNOŚNIKA • MIEJSCA TRUDNO DOSTĘPNE • PROFESJONALNIE

AUTO NAPRAWA
• MECHANIKA • GEOMETRIA • CZĘŚCI
• WYWAŻANIE KÓŁ • KLIMATYZACJA
Adam Szczypkowski
05-110 JABŁONNA ul. WYGONOWA 1
pn. - pt.: 8.00 - 17.00
☎ 605 94 91 91
022 782 49 10

INTER CARS
Filia Legionowo ul. Zegrzyńska 4
tel.: 22 767 53 80
tel.: 22 767 53 89
INTERCARS.COM.PL

PGE INFORMACJE zakładu energetycznego
GDZIE I KIEDY WYŁĄCZĄ PRĄD
– STR. 17

PRZYCHODNIA DLA ZWIERZĄT
lek. wet. MIROSŁAW KADO
specjalista chorób psów i kotów
ŁAJSKI ul. Nowodworska 93
tel.(cały czas) 22 782 22 82
602 237 021
RENTGEN CYFROWY, USG, EKG
LASER, ANALIZY KRWI,
CHIRURGIA, KRIOTERAPIA,
ULTRADŹWIĘKOWE USUWANIE KAMIENIA
WYDAWANIE PASZPORTÓW, CHIPY

SPORT
NA STRONACH 23, 24

eprasa.pl 6aa8152ae1

POWIAT. Zmiana warty w Nadleśnictwie

Nadleśniczy Stefan Traczyk zmienił pracę

Stefan Traczyk złożył rezygnację z funkcji nadleśniczego Nadleśnictwa Jabłonna. Były już nadleśniczy nie żegna się jednak z powiatem legionowskim, nadal zamierza aktywnie działać na naszym terenie jako radny Sejmiku Województwa Mazowieckiego

Rezygnacja dotychczasowego nadleśniczego, który kierował Nadleśnictwem Jabłonna od 2016 r. związana jest z podjęciem nowej pracy. W 2018 r. Stefan Traczyk został wybrany na radnego Sejmiku Województwa Mazowieckiego z ramienia PIS, a w 2019 r. został powołany do Państwowej Rady Ochrony Przyrody. Jego nowa posada najprawdopodobniej jest również związana z ochroną środowiska. Obowiązki nadleśniczego Nadleśnictwa Jabłonna przejął dotychczasowy zastępca Traczyka, Artur Zakolski.

red

COVID-19 STATYSTYKA

Koronawirus w odwrocie?

W minionym tygodniu (14.06-20.06) w powiecie legionowskim doszło do 23 nowych zakażeń. Z powodu zakażeń zmarło zero osób. W ciągu tygodnia wykonano 950 testów. Najwyższy współczynnik zachorowalności odnotowano w czwartek (17 czerwca) i niedzielę (20 czerwca) i wynosił 0,08 na 10 tys. mieszkańców

Dla porównania w pierwszym tygodniu czerwca statystyka tygodniowa prezentowała się następująco:

W powiecie legionowskim w okresie (10.05-16.05) doszło do 44 nowych zakażeń. Z powodu zakażeń zmarło: 2 osoby, z czego 0 z powodu chorób współistniejących. W ciągu tygodnia wykonano 1237 testów. Najwyższy współczynnik zachorowalności odnotowano w środę (19 maja) i wynosił 1,01 na 10 tys. mieszkańców. Na kwarantannie przebywa obecnie 319 osób.

red

LEGIONOWO. Okrągły jubileusz

50-lecie posługi ks. prałata Lucjana Szcześniaka

13 czerwca świętowaliśmy 50-lecie kapłaństwa ks. prałata Lucjana Szcześniaka. W jego intencji odbyła się MszA św. o godz. 13.00

W zeszłym roku po 41 latach służby na rzecz legionowskiej społeczności na emeryturę odszedł ks. prał. Lucjan Szcześniak, proboszcz Parafii św. Jana Kantego w Legionowie, dziekan Dekanatu Legionowskiego. Teraz mieszka w Domu Księży Seniorów w Kiełpinie. W 1980 r. rozpoczął pracę duszpasterską na terenie dzisiejszej parafii Miłosierdzia Bożego w Legionowie; organizator parafii, budowniczy kościoła i plebanii; od 1995 r. pełnił funkcję dziekana legionowskiego; od lat również pełnił funkcję diecezjalnego duszpasterza trzeźwości. W 2006 roku otrzymał tytuł honorowy „Zasłużony dla miasta Legionowa".

Paulina Nowicka

KOMENTARZ BIEŻĄCY

Legionowo chce linii kolejowej przez Wieliszew, a Wieliszew przez Legionowo

Do 7 lipca trwają konsultacje ws. lokalizacji nowych linii kolejowych, które mają skrócić czas podróży w kierunku Gdańska i Olsztyna. Przedstawiono 7 wariantów przebiegu, między którymi mogą wybierać mieszkańcy. Władze przedstawiły już swoje preferencje

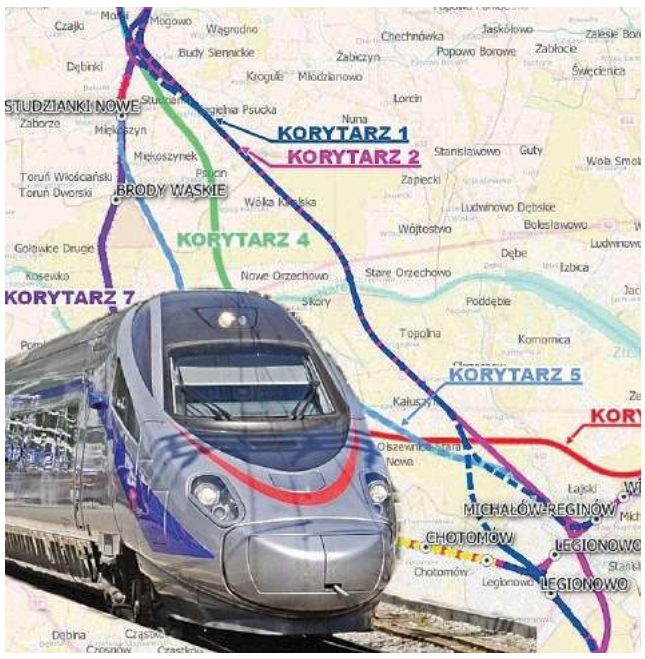

Celem projektu, który poddany jest konsultacjom, jest zwiększenie przepustowości na odcinku z Warszawy do Nasielska. Kolej chce zapewnić możliwość przejazdu większej liczby pociągów oraz skrócić czas podróży z podwarszawskich powiatów do stolicy. Chodzi również o zwiększenie prędkości pociągów dalekobieżnych poprzez omijanie odcinków, które są kręte i niepotrzebnie wydłużają drogę.

Najpierw zaprezentowano trzy warianty (1, 2, 3) przebiegu nowego korytarza linii kolejowej. Pierwszy przebiegał przez, a właściwie pod centrum Legionowa, drugi jeszcze przed Legionowem miał odbijać od obecnych torów i biec pod Centrum Szkolenia Policji (CSP). Natomiast trzeci już w Choszczówce miał odbijać od obecnego szlaku i biec przez Jabłonnę, przebiegając m.in. pomiędzy Wisłą i pałacem w Jabłonnie.

Każdy z tych korytarzy wywołał sprzeciw mieszkańców i lokalnych samorządów. W efekcie przedstawiono 4 kolejne warianty. Trzy nowe (4, 5, 6) oraz wariant polegający na poszerzeniu (modernizacji) obecnej trasy Warszawa-Nasielsk (7). **W efekcie do dnia 7 lipca mieszkańcy mogą głosować za jednym z 7 wariantów przebiegu nowej trasy**. Z przedstawionych analiz wynika jednak, że dwa warianty (6 i 7) nie spełniają wymogów realizacji projektu. A więc ich realizacja nie miałaby sensu, bo kolej w przypadku ich realizacji, i tak nie mogłaby osiągnąć, zakładanych parametrów technicznych jak prędkość i przepustowość.

Tym nie mniej właśnie za wariantem nr 7 tzn. za położeniem dodatkowych torów (poszerzeniem) na istniejącej trasie z Warszawy do Nasielska opowiadają się samorządowcy z Wieliszewa i Nowego Dworu Mazowieckiego. Wieliszew nie chce ingerencji kolei na terenie swojej gminy, a samorząd Nowego Dworu boi się, że jeśli szybka kolej ominie Modlin to tamtejszy port lotniczy będzie jeszcze bardziej szykanowany, a wręcz wykluczony komunikacyjnie.

Tymczasem Jabłonna nie chciałaby widzieć nowej linii na własnym terenie, ponieważ oznaczałoby to olbrzymią ingerencję w tereny leśne oraz kolidowałoby z zabytkowym zespołem pałacowym. Z kolei samorząd Legionowa stanowczo sprzeciwia się wariantowi, który polegałby na modernizacji i poszerzeniu obecnej trasy kolejowej, ponieważ mogłoby to oznaczać liczne wyburzenia budowli. Przedstawiciele Legionowa, jak się okazuje przeciwni są także wariantowi przez Jabłonnę.

Wychodzi więc na to, że każdy chce przesunąć inwestycję na cudzy teren. Wieliszew do Legionowa, Legionowo do Wieliszewa, a Jabłonna gdziekolwiek.

Który wariant wybierze kolej, nie wiadomo...

Paweł Szyling

MAZOWIECKIE toiowo LAUREAT NAGRODY PRO PUBLICO BONO

IZBA WYDAWCÓW PRASY

Stowarzyszenie Gazet Lokalnych

Redakcja: Maciej Lerman - Redaktor Naczelny, Jerzy Buze, Kuba Kamiński, Maja Zakaszewska.
Współpraca: Michał Derejski, Wojciech Dobrowolski, Olga Gajda, Sławomir Jakubczak, Antoni Kawczyński, Karol Krawczyk, Piotr Kucza, Zuzanna Maciakiewicz, Jacek Szczepański, Ewa Szulc, Paweł Szyling, Konrad Toporowicz, Jadwiga Wołynik.
Adres: 05-120 Legionowo, ul. Rynek 2; tel.: **22 784 92 00**, **22 784 92 01**; e-mail: **toiowo@tio.com.pl**.

Biuro ogłoszeń: 05–120 Legionowo, ul. Rynek 2; tel.: 22 784 22 22, 22 774 13 31; fax: 22 784 99 70; e-mail: reklama@tio.com.pl.
Ogłoszenia i reklamy nie stanowią materiału pochodzącego od wydawcy.

Prenumerata realizowana przez RUCH S.A.: zamówienia na prenumeratę w wersji papierowej i na e-wydania można składać na stronie www.prenumerata.ruch.com.pl. Pytania prosimy kierować na adres e-mail: prenumerata@ruch.com.pl lub kontaktując się z infolinią pod numerem 22 693 70 00, w dni robocze w godzinach 7:00 – 17:00, koszt połączenia wg taryfy operatora.
Druk: Polska Press Łódź.
Wydawca: Agencja TiO Paweł Kozera, e-mail: agencja@tio.com.pl. Nakład poniżej 15.000 egz.

eprasa.pl 6aa8152ae1

eprasa.pl 6aa8152ae1

MAZOWIECKA KRONIKA KRYMINALNA

14 czerwca

POKRZYWNICA. POLICJANCI PRZEZ KILKA DNI ZABEZPIECZALI WYJĄTKOWO NIEBEZPIECZNE MIEJSCE

Pułtuscy funkcjonariusze otrzymali zgłoszenie o bardzo niebezpiecznym znalezisku.

Pomimo upływu wielu lat, na obszarze całej Polski odnajdywane są często niebezpieczne „pamiątki" z okresu II Wojny Światowej. Nasza ziemia skrywa jeszcze sporo różnego rodzaju niewypałów i niewybuchów, które są wydobywane przez poszukiwaczy militariów, przy okazji prowadzonych prac budowlanych czy prac polowych.

Na terenie powiatu pułtuskiego w gminie Pokrzywnica, na prywatnej posesji, właścicielka w trakcie prac w ogrodzie znalazła kilka sztuk niewybuchów. Jak się później okazało, była to tylko niewielka część tego, co znajdowało się jeszcze w ziemi. Wezwani na miejsce saperzy odkryli arsenał liczący 189 moździerzowych granatów i dwa pociski artyleryjskie z okresu II Wojny Światowej. Niebezpieczne znalezisko znajdowało się około 10 metrów od domu.

Groźne niewybuchy zabezpieczali policjanci z pułtuskiej komendy i Posterunku Policji w Pokrzywnicy. Z uwagi na ilość ujawnionej amunicji, ewakuowano mieszkańców miejscowości i zamknięto pobliski odciek drogi. Cała operacja oczyszczania terenu trwała dwa dni. Na miejsce przybył patrol rozminowania. Odnalezionymi pociskami zajęli się wojskowi saperzy z Nowego Dworu Mazowieckiego.

Pamiętajmy, że znalezisk przypominających niewybuchy nie wolno pod żadnym pozorem dotykać, ani tym bardziej przenosić czy rozbrajać. Miejsce, w którym znaleziono niebezpieczny przedmiot, dobrze jest zabezpieczyć przed dostępem osób postronnych, a w szczególności dzieci. Jeśli znajdujemy się na otwartej przestrzeni lub w lesie, należy to miejsce tak oznaczyć, by nikt tam nie wszedł i żeby można je było bez trudu odnaleźć. O znalezisku należy jak najszybciej zawiadomić najbliższą jednostkę Policji. Funkcjonariusze zabezpieczą teren i powiadomią saperów. Pamiętajmy, że bardzo duże pociski mogą mieć pole rażenia nawet do kilkuset metrów.

15 czerwca

LEGIONOWO. POLICJANCI ZATRZYMALI POSZUKIWANEGO LISTEM GOŃCZYM I NAKAZEM DOPROWADZENIA DO ARESZTU ŚLEDCZEGO

Po godz. 15.00 policjanci z zespołu patrolowo – interwencyjnego, kontrolując okolice dworca PKP, zwrócili uwagę na mężczyznę, który przez kilka minut „kręcił się" po okolicy okolicy bez konkretnego celu. Mundurowi postanowili go wylegitymować. Po sprawdzeniu w policyjnym systemie okazało się, że 43-latek jest poszukiwany przez wymiar sprawiedliwości.

Mężczyzna był ścigany listem gończym oraz nakazem doprowadzenie, które wydał Sąd Rejonowy w Inowrocławiu. 43-latek za popełnione wcześniej przestępstwa decyzją sądu ma do odbycia karę łączną 240 dni pozbawiania wolności. Ponadto, jak ustalili mundurowi, Prokuratura Rejonowa w Mogilnie oraz inowrocławski sąd wydały zarządzenia o ustaleniu miejsca pobytu mężczyzny dla celów prawnych.

Mężczyzna został doprowadzony do komendy, gdzie funkcjonariusze sporządzili dokumentację procesową. Dziś mieszkaniec powiatu inowrocławskiego w policyjnym konwoju zostanie przetransportowany do palcówki penitencjarnej.

17 czerwca

LEGIONOWO. 15-LATKA TRAFIŁA DO OŚRODKA WYCHOWAWCZEGO

Funkcjonariusze z zespołu do spraw nieletnich i patologii prowadzili poszukiwania 15-letniej mieszkanki naszego powiatu, która nie powrócił z przepustki do placówki opiekuńczo - wychowawczej, a zgodnie z decyzją sądu miał tam przebywać.

Sąd Rejonowy w Legionowie wydał nakaz doprowadzenia nastolatka do Młodzieżowego Ośrodka Wychowawczego oddalonego o kilkadziesiąt kilometrów od Legionowa. Policjanci sprawdzali adresy oraz miejsca, w których mógła pojawiać się poszukiwana nastolatka, docierali do jej znajomych i bliskich. Ich działania przyniosły pożądany efekt i wczoraj w godzinach popołudniowych zatrzymali poszukiwaną uciekinierkę.

Nieletnia po wykonanych czynnościach została osadzony w Policyjnej Izbie Dziecka skąd zostanie przewieziona do placówki wychowawczej.

LEGIONOWO. KOLEJNY POSZUKIWANY W RĘKACH KRYMINALNYCH

Policjanci z wydziału kryminalnego legionowskiej komendy stale zbierają informacje o osobach poszukiwanych i ukrywających się przed wymiarem sprawiedliwości. W miniony czwartek funkcjonariusze zatrzymali kolejnego poszukiwanego, który próbował uniknąć odpowiedzialności za popełnione przestępstwa. Zatrzymany 64-latek poszukiwany był na podstawie nakazu doprowadzenia wydanego przez Sąd Rejonowy w Legionowie.

Mieszkaniec powiatu legionowskiego już został przekonwojowany do aresztu śledczego. Teraz zgodnie z dyspozycją sądu najbliższe 2 lata spędzi w jednostce penitencjarnej, gdzie odbywać będzie karę pozbawienia wolności za przyjęcie korzyści majątkowej w związku z pełnieniem funkcji publicznej.

KPP Legionowo,
KPP Pułtusk

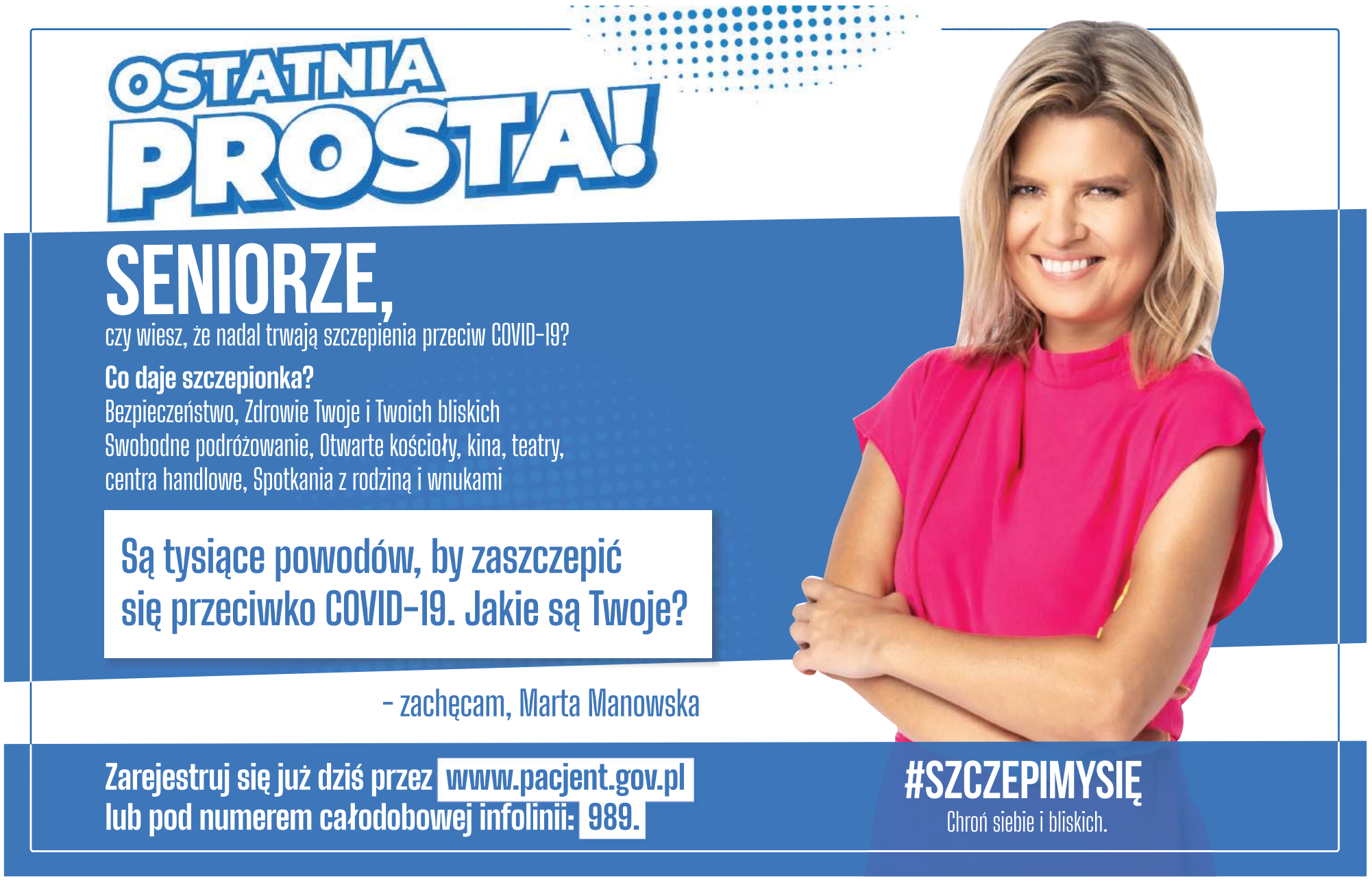

eprasa.pl 6aa8152ae1

TELEFON INTERWENCYJNY: 22 784 92 01, toiowo@toiowo.eu

JEZIORO ZEGRZYŃSKIE. Pracowity weekend ratowników LWOPR

Było groźnie, ale na szczęście bez ofiar

Przewrócone łodzie, rozcięcia, omdlenia, utraty przytomności - tak w jednym zadaniu można opisać miniony weekend nad Zalewem Zegrzyńskim

www.nieporet.pl

Trwająca fala upałów zgromadziła tłumy nad Zalewem. A gdzie pojawia się wysoka temperatura, woda i często alkohol, często dochodzi do tragedii. Na szczęście miniony weekend kolejny raz obył się bez ofiar śmiertelnych, jednak ratownicy Legionowskiego Wodnego Pogotowia Ratunkowego mimo wszystko mieli pełne ręce roboty

W sobotę na terenie akwenu kilkukrotnie interweniowały karetki wodne. Interwencje głównie dotyczyły omdleń i utrat przytomności spowodowanych głównie przez upalne temperatury. Z relacji ratowników wynika, że takich interwencji mogło być ponad 10. Prócz interwencji karetek wodnych ratownicy byli wysyłani również do holowania łodzi i podejmowania z wody tonących. Takie interwencje były dwie: pierwsza w okolicach portu jachtowego w Nieporęcie około godz. 14.25 oraz druga w okolicach portu w Serocku około godz. 19.00.

W niedzielę, już po 11.00 LWOPR otrzymał informację o przewróconej, tonącej motorówce mniej więcej 1km od zapory w Dębe, na której pokładzie znajdowały się 3 osoby. Rozbitkowie zostali podjęci przez załogę i przetransportowani na brzeg. Podobna sytuacja miała miejsce na wysokości mostu w Nieporęcie, gdzie wywróciła się Omega, którą płynęły 3 osoby. Łódź została odholowana, zaś rozbitkowie odstawieni do portu. Z powodu zajętości innych jednostek LWOPR został skierowany również do 11-letniej dziewczynki, która poważnie rozcięła sobie nogę przebywając w wodzie na terenie ośrodka w Rynii. Po opatrzeniu dziecka jednostka wróciła do bazy.

QK

NA SYGNALE

JABŁONNA

ZDERZENIE DWÓCH OSOBÓWEK NA RONDZIE

W niedzielę (20 czerwca) kilka minut po godz. 14.00 na Rondzie Biskupów Płockich w Jabłonnie doszło do zderzenia dwóch samochodów osobowych

Z relacji strażaków wynika, że na rondzie Biskupów Płockich w kierunku Jabłonny zderzyły sie ze sobą dwa samochody osobowe: Opel oraz Suzuki. Autami łącznie podróżowało 6 osób. Nikomu nic się nie stało. Jeden pas ruchu na czas trwania akcji ratunkowej był zablokowany. Działania strażaków polegały na zepchnięciu uszkodzonych aut na pobocze. Cała akcja trwała 40 minut.

WIELISZEW

POŻAR POSZYCIA LASU ZA KRÓLEWSKĄ

W niedzielę (20 czerwca) około godz. 13.00 legionowscy strażacy otrzymali informację o pożarze poszycia lasu za szklarniami za ul. Królewską

Na miejsce zadysponowano 4 zastępy straży pożarnej z: Legionowa, Wieliszewa, Skrzeszewa i Zegrza oraz samochód gaśniczy Lasów Państwowych i Policję. Po przybyciu na miejsce okazało się, że płonie ok. 3,5 tys. m.kw. Pożar został ugaszony. Nikomu nic się nie stało. **QK**

WIELISZEW. Wypadek na Przedpełskiego

Pomimo reanimacji kierowca zmarł

W poniedziałek (21 czerwca) około godz. 14.00 na skrzyżowaniu ul. Modlińskiej i Przedpełskiego w Wieliszewie doszło do czołowego zderzenia samochodu dostawczego przewożącego butle z gazem z TIR-em. Niestety pomimo reanimacji kierowca auta dostawczego zmarł

Fot. Paweł Kownacki Facebook

Na miejscu interweniowały wszystkie służby oraz wezwano śmigłowiec Lotniczego Pogotowia Ratunkowego. Ze wstępnych ustaleń policji wynika, że kierujący samochodem dostawczym marki Isuzu jadąc w kierunku Wieliszewa przewożąc butle gazowe z niewiadomych przyczyn zjechał na przeciwległy pas ruchu i doprowadził do zderzenia z samochodem ciężarowym marki Scania. Samochód ciężarowy wylądował w przydrożnym rowie. Interweniujący na miejscu Strażacy musieli wycinać z pojazdu dostawczego zakleszczonego mężczyznę. Niestety pomimo trwającej blisko godzinę reanimacji mężczyzny nie udało się uratować. Kierowca TIR-a nie odniósł żadnych obrażeń.

Straż Pożarna zabezpieczyła butle gazowe, które w wyniku zderzenia wypadły ze zniszczonego auta dostawczego.

QK

LEGIONOWO. Umowa uzupełniająca

CENA ŚMIECI jeszcze bez zmian!

Pół roku dłużej odpady z terenu Legionowa będzie odbierać konsorcjum firm Ms-Eko i Eko-Max Recykling z Warszawy. Przetarg w tej sprawie wciąż trwa i nie wiadomo, kiedy zostanie rozstrzygnięty. Oprócz zachowania ciągłości odbioru śmieci w okresie od 1 lipca do 31 grudnia, ceny opłat za śmieci nie wzrosną

Umowa uzupełniająca zmniejsza częstotliwość odbioru śmieci zmieszanych od mieszkańców bloków. Do 1 lipca będą odbierane 3 razy w tygodniu, po tym dniu jedynie 2 razy w tygodniu. Dodatkowo, raz w tygodniu z bloków odebrane zostaną tzw. bioodpady kuchenne. Są to śmieci, które będą musiały zostać wydzielone z odpadów zmieszanych. Ich odbiór będzie się odbywał z brązowych pojemników z napisem bio ustawionych w osiedlowych altankach śmietnikowych. Są to odpady warzywne i owocowe oraz resztki jedzenia. Natomiast nie można tam wrzucać: kości i odchodów zwierząt, oleju jadalnego, ziemi, kamieni oraz popiołu z węgla kamiennego. **Paulina Nowicka**

Całodobowy numer interwencyjny TiO

22 784 92 01

Byłeś świadkiem czegoś ważnego?
Zadzwoń na nasz całodobowy numer interwencyjny lub napisz na toiowo@toiowo.eu

POWIAT. Zmiany w parafiach

Nowi księża w powiatowych parafiach!

Aż w 3 parafiach w powiecie legionowskim zmienią się proboszczowie, a w siedmiu pojawią się nowi wikariusze. Dwóch z nich w powiatowych parafiach rozpocznie posługę kapłańską

Wymiana proboszczów

W parafii pw. błogosławionej Karoliny Kózkówny w Białobrzegach w gminie Nieporęt nowym proboszczem zostanie ks. Edward Kowara. Dotychczasowy proboszcz tej parafii, ks. Przemysław Macios będzie pełnił tą samą funkcję, ale w parafii pw. św. Wojciecha BM w Wiązownie. Również w parafii pw. św. Jana Marii Vianneya w Skrzeszewie w gminie Wieliszew nastąpi wymiana proboszczów. Obecny proboszcz, ks. Krzysztof Krupa obejmie parafię pw. Najświętszej Maryi Panny Matki Pięknej Miłości w Warszawie. Na tym stanowisku w skrzeszewskim kościele zastąpi go zaś ksiądz Piotr Jędrzejewski. Kolejną parafią, w której zmieni się proboszcz będzie parafia pw. Przemienienia Pańskiego w Wieliszewie. Dotychczasowego proboszcza, księdza Jana Strzyża biskup mianował ostatnio rezydentem parafii pw. Matki Bożej Nieustającej Pomocy w Duczkach. Funkcję proboszcza w tej wieliszewskiej parafii obejmie natomiast ks. Marek Paska.

Nowi wikariusze

Oprócz tego, w Domu Pomocy Społecznej Kombatant w Legionowie zmieni się kapelan. Funkcję tę będzie pełnił ks. Marek Filipczuk. W parafii pw. Miłosierdzia Bożego przy legionowskim cmentarzu pojawi się ks. Paweł Białobrzeski, w parafii pw. Matki Boskiej Fatimskiej na legionowskich Piaskach ks. Mateusz Kulikowski, parafii pw. św. Jana Kantego w Legionowie ks. Jan Łaski, parafii pw. Przemienienia Pańskiego w Wieliszewie ks. Jacek Ćwil, parafii pw. Matki Bożej Królowej Polski w Jabłonnie ks. Jacek Kołbuk, parafii pw. Wniebowzięcia Najświętszej Maryi Panny w Chotomowie ks. Andrzej Rudko, parafii pw. Niepokalanego Poczęcia Najświętszej Maryi Panny w Nieporęcie ks. Robert Pogorzelski. Do parafii pw. Najświętszego Ciała i Krwi Chrystusa przy targu w Legionowie trafi świeżo wyświęcony 36-letni ks. Marcin Kwitek, zaś parafia pw. św. Jana Kantego tj. kościół na tzw. górce w Legionowie będzie pierwszą parafią dla 26-letniego ks. Bartłomieja Szwarca. **Paulina Nowicka**

Nowo wyświęceni księża

Fot. Diecezja Warszawsko-Praska

eprasa.pl 6aa8152ae1

CO SŁYCHAĆ W GMINACH?

SEROCK

Kształtowanie zdrowych nawyków żywieniowych

Ostatni rok szkoły, gdy przez jego większą część edukacja odbywała się w formie zdalnej, a szeroka izolacja społeczna spowodowana chorobą COVD-19 zaburzyła dotychczasowy styl i sposób życia, odbija się na kondycji fizycznej uczniów. W związku z tym, na nowy rok szkolny 2021/2022 Burmistrz Miasta i Gminy Serock wraz z dyrektorem Zespołu Obsługi Szkół i Przedszkoli w Serocku oraz dyrektorami szkół i przedszkoli przyjęli następujące działania kierunkowe dla żywienia zbiorowego w szkołach i przedszkolach. Zaplanowano: Podnieść jakość i organizację spożywania posiłków w stołówkach, włączyć rządowe programy żywieniowe dla szkół (mleko, produkty mleczne, owoce i warzywa) do działań w obszarze zdrowego żywienia, współpracować z pielęgniarką i nauczycielami realizującymi edukację zdrowotną. Ponadto od nowego roku, w szkołach będzie realizowany program „Zajęcia sportowe z elementami gimnastyki korekcyjnej oraz program nauki pływania dla kas I-III. Na te programy Miasto i Gmina Serock otrzymało dofinansowanie ze środków Funduszu Zajęć Sportowych dla Uczniów Ministerstwa Kultury, Dziedzictwa Narodowego i Sportu. Wszystkie szkoły zgłosiły nauczycieli wychowania fizycznego i edukacji wczesnoszkolnej do programu „Aktywny powrót do szkół po pandemii". Nauczyciele, którzy ukończą szkolenie – wraz ze swoją szkołą, będą mogli starać się o środki na organizowanie dodatkowych zajęć dla ucznia.

Nowe oświetlenie w gminie

15 czerwca dokonano odbioru robót związanych z budową oświetlenia ul. Zegrzyńskiej w Izbicy i Jachrance. W ramach zadania wybudowana została linia kablowa oświetlenia ulicznego o długości ok. 1,1 km. Zamontowano także 27 słupów z oprawami ulicznymi i oprawa oprawami dedykowanymi dla przejść dla pieszych - wykonanymi w technologii LED. Dzięki tej inwestycji znacznie uległo poprawie bezpieczeństwo uczestników ruchu drogowego na dotychczas częściowo tylko oświetlonym odcinku drogi, a w szczególności na przejściu dla pieszych zlokalizowanym w rejonie skrzyżowania z ul. Serocką. Ponadto dobiegły końca prace projektowe dla budowy oświetlenia ul. Wedmana w miejscowości Łacha. 16 czerwca Wykonawca, w ramach podpisanej w kwietniu br. umowy, przekazał kompletną dokumentację projektową, będącą podstawą do uzyskania pozwolenia na budowę. Realizacja inwestycji została zaplanowana na 2022 r.

Problem z odpadami

W odpowiedzi na zgłaszane przez mieszkańców uwagi, dotyczące odbioru odpadów komunalnych Władze gminy Serock informują, że występujący obecnie problem nieterminowego odbioru odpadów komunalnych związany jest z wprowadzeniem na teren Miasta i Gminy Serock podwykonawcy realizującego część usługi odbioru odpadów za konsorcjum firm MPK PURE HOME Sp. z o.o. oraz RDF Sp. z o.o., w ramach zawartej między tymi podmiotami umowy. W wyniku zaistniałej sytuacji nastąpił nagły wzrost liczby zgłaszanych do Urzędu reklamacji. Zapewniono, że wszystkie są na bieżąco przekazywane firmie realizującej usługę odbioru odpadów. Zgodnie z zapisami obowiązującej umowy, firmie naliczane będą kary za opóźnienia w odbiorze z każdego wskazanego przez nas punktu adresowego i każde odstępstwo od obowiązującego harmonogramu odbioru odpadów. Jednocześnie poinformowano, że dokładane są wszelkie starania, aby pomimo zaistniałych opóźnień odpady z terenu gminy zostały w całości jak najszybciej odebrane.

NIEPORĘT

Nowy parking przy plaży

Dobra wiadomość dla miłośników Dzikiej Plaży. Od 19 czerwca otwarto dodatkowy, nowy parking dla wypoczywających na kąpielisku. Parking znajduje się przy ulicy Zegrzyńskie przed Hotelem Cicha Woda.

JABŁONNA

Remont ul. Wałowej

14 czerwca rozpoczęła się realizacja inwestycji drogowych finansowanych z Rządowego Funduszu Inwestycji Lokalnych pozyskanych przez Gmina Jabłonna w kwocie 5 991 033zł.

Jako pierwsza ul. Wałowa w Jabłonnie.

Paulina Nowicka

Całodobowy numer interwencyjny TiO

22 784 92 01

Byłeś świadkiem czegoś ważnego?
Chcesz, żebyśmy zajęli się Twoją sprawą?
Zadzwoń na nasz całodobowy numer interwencyjny
lub napisz na toiowo@toiowo.eu

PROJEKT SEROCK SMARTCITY

Huawei scyfryzuje Serock

17 czerwca 2021 r. Weizhi Dong, Dyrektor Zarządzający Huawei Enterprise Poland Business Group oraz Artur Borkowski, Burmistrz Miasta i Gminy Serock podpisali porozumienie ws. współpracy. Jej celem jest realizacja projektu Serock SmartCity, obejmującego cyfryzację gminy

Chodzi o rozwój technologii informacyjno-komunikacyjnych oraz zwiększenie dostępności sieci światłowodowej dla mieszkańców i wdrożenie rozwiązań niwelujących oddziaływanie człowieka na środowisko naturalne.

W czasach, gdy większość z nas nie tylko pracuje, ale i załatwia sprawy urzędowe zdalnie, inwestycje w nowoczesne rozwiązania IT, sieci 5G i światłowody są konieczne, aby stworzyć optymalną infrastrukturę cyfrową. To właśnie ona jest kamieniem węgielnym każdego inteligentnego miasta.

- Cieszę się, że Huawei może być partnerem Serocka w jego cyfrowym rozwoju. Globalnie zdobyte doświadczenie Huawei stawia nas w idealnej pozycji, aby pomóc miejskim społecznościom w stymulowaniu innowacji i rozwoju, który ma uczynić miasto bardziej atrakcyjnym dla mieszkańców czy przedsiębiorstw oraz inwestorów – powiedział Ryszard Hordyński, dyrektor ds. strategii i komunikacji w Huawei Polska.

Współpraca zakłada wymianę doświadczeń między samorządem serockim a ekspertami Huawei. Na jej dalszych etapach obie strony chcą zaangażować się w budowę i wdrażanie innowacyjnych rozwiązań oraz analizowanie ich efektywności.

- Ostatni rok uświadamia nam, że technologie cyfrowe, do których wielu z nas dotychczas podchodziło z pewną dozą nieufności, są niezbędnym narzędziem naszego codziennego życia. To one pozwoliły nam przetrwać okres pandemii i w wielu przypadkach umożliwiły utrzymanie aktywności zawodowej. Widząc te zależności chcemy rozwijać dostępność najnowszych technologii dla mieszkańców Miasta i Gminy Serock i cieszymy się, że zyskujemy w tym zadaniu potężnego sojusznika – podsumował Artur Borkowski, Burmistrz Miasta i Gminy Serock.

Oprac. na podst. www.serock.pl

SEROCK/ZEGRZE. Pozwolenie na budowę nowego apartamentowca

Apartamentowiec w Zegrzu nad brzegiem Zalewu

Do starostwa wpłynął wniosek Firmy RS.JS. DOM o wydanie pozwolenie na budowę apartamentowca nad brzegiem Jeziora Zegrzyńskiego, przy ulicy Oficerskiej w Zegrzu. Najprawdopodobniej ma być to budynek 4-kondygnacyjny, ponieważ taką zabudowę dopuszcza plan zagospodarowania przestrzennego

Do Starostwa Powiatowego w Legionowie 11 czerwca br. wpłynął wniosek o udzielenie pozwolenia na budowę w Zegrzu budynku mieszkalnego wielorodzinnego z garażem podziemnym i parkingiem naziemnym. Inwestycja ma być zlokalizowana pomiędzy brzegiem Jeziora Zegrzyńskiego oraz ul. Oficerską, a także w pobliżu szkoły podstawowej oraz przedszkola. Kubatura tego budynku ma wynieść prawie 22 tys. 438 m³. Najprawdopodobniej ma być to budynek 4-kondygnacyjny, ponieważ taką zabudowę dopuszcza miejscowy plan zagospodarowania przestrzennego.

WD, fot. GUNB

WIELISZEW. Inwestycje drogowe w gminie

Tunel albo wiadukt w Michałowie-Reginowie

Wójt podjął rozmowy z PKP w celu usprawnienia ruchu na przejeździe kolejowym w Michałowie-Reginowie poprzez budowę tunelu lub wiaduktu. Planowane są także ronda na skrzyżowaniach ulic Słonecznej i Modlińskiej oraz Przedpełskiego i Modlińskiej w Wieliszewie

8 czerwca odbyło się spotkanie Wójta Gminy Wieliszew, Pawła Kownackiego z Zastępcą Dyrektora Mazowieckiego Zarządu Dróg Wojewódzkich Tomaszem Dąbrowskim oraz Radną Sejmiku Mazowieckiego Anną Brzezińską w sprawie inwestycji na drogach wojewódzkich na terenie gminy

Najważniejszą z nich jest tunel albo wiadukt zamiast przejazdu kolejowego w Michałowie-Reginowie. Wójt Paweł Kownacki informuje, iż podjęte zostały rozmowy z PKP, aby problem przejezdności na przejeździe w Michałowie usprawnić.

Ponadto decydenci rozmawiali o: rondach na skrzyżowaniach ulic Słonecznej i Modlińskiej oraz Przedpełskiego i Modlińskiej w Wieliszewie, nowych chodnikach od Komornicy do ulicy Sosnowej w Poddębiu i od Olszewnicy Nowej do Krubina. **P.Nowicka**

fot. Fb Paweł Kownacki, Wójt Gminy Wieliszew

LEGIONOWO. Mieszkańcy biorą sprawy w swoje ręce

Domagają się otwarcia drogi przy sądzie na czas budowy nowego bloku!

Na czas budowy nowego bloku przy ul. Husarskiej, okoliczni mieszkańcy chcą, aby umożliwiono im korzystanie z drogi wewnętrznej biegnącej przy sądzie i prokuraturze

Do legionowskiego ratusza wpłynęła petycja mieszkańców domagających się uporządkowania sytuacji drogowej przy budowie nowego bloku przy ul. Husarskiej w Legionowie. – Celem petycji jest zainteresowanie władz powiatu i gminy rozwiązaniem bezpiecznego dojazdu do bloków mieszkalnych zlokalizowanych w okolicy Sądu Rejonowego w Legionowie i planowanej budowy przy ulicy Husarskiej. Apelujemy o otwarcie dla mieszkańców osiedla ulicy wewnętrznej od ulicy Rycerskiej w Legionowie. Jak nas poinformowano, 19 czerwca likwidowany jest sklep Społem przy ulicy Husarskiej i w jego miejscu będzie budowany nowy obiekt, czas budowy przewidywany jest na około 2 lata. Aktualnie dojazd do bloków jest utrudniony, a w okresie budowy z pewnością jeszcze bardziej się pogorszy – grzmią mieszkańcy w piśmie, które trafiło do prezydenta miasta Legionowo Romana Smogorzewskiego, starosty legionowskiego Sylwestra Sokolnickiego oraz młodszej inspektor Anny Jędrzejewskiej-Szpak, Komendant Powiatowej Policji w Legionowie.

Paulina Nowicka

eprasa.pl 6aa8152ae1

Szkoła Wyższa Wymiaru Sprawiedliwości

SWWS

PRAWO

JEDNOLITE STUDIA MAGISTERSKIE BEZPŁATNE O PROFILU PRAKTYCZNYM

swws.edu.pl/prawo

MINISTERSTWO SPRAWIEDLIWOŚCI
www.ms.gov.pl

Szkoła Wyższa Wymiaru Sprawiedliwości
ul. Wiśniowa 50, 02-520 Warszawa
tel. 22 602 44 14
e-mail: **rekrutacja.studia@swws.edu.pl**

eprasa.pl 6aa8152ae1

AKTUALNOŚCI Z FORTU III W POMIECHÓWKU

W cyklu Aktualności z Fortu III w Pomiechówku publikujmy kolejne wiadomości o najnowszych wydarzeniach i odkryciach związanych z Fortem III w Pomiechówku. Przypominamy, że Fort III w Pomiechówku był w czasie II wojny światowej najstraszniejszą gestapowską katownią na Mazowszu. Fundacja dba o upamiętnienie tego zapomnianego miejsca, oraz pracuje nad utrwaleniem losów więźniów. Zapraszamy na stronę www.forttrzecipomiechowek.org oraz do lektury poniższych wiadomości.

Nowe zdjęcie z 1915 r.

Na stronie facebook Historia Nowego Dworu Maz. i okolic pojawiła się bardzo cenna, nieznana dotąd fotografia Fortu III w Pomiechówku (poniżej). Została zrobiona zaraz po zdobyciu Fortu przez Niemców w sierpniu 1915 r. Zastanawiający jest jeden szczegół. Dziura w murze jest ogromna, więc duży kaliber miał działo, z którego wystrzelono pocisk (prawdopodobnie 15 cm schwere Feldhaubitze 18). Strzał padł z daleka (prawdopodobnie zza Wkry). Cegły zostały wyrzucone przez pocisk na zewnątrz muru, co potwierdza, że leciał od strony budynku koszar. Zastanawiające jest jak on spadł, że omijając stojący przed murem budynek wyrządził takie zniszczenia? Spadając dość stromo w dół za budynkiem nie powinien chyba takiej dziury zrobić?

Ciekawe.

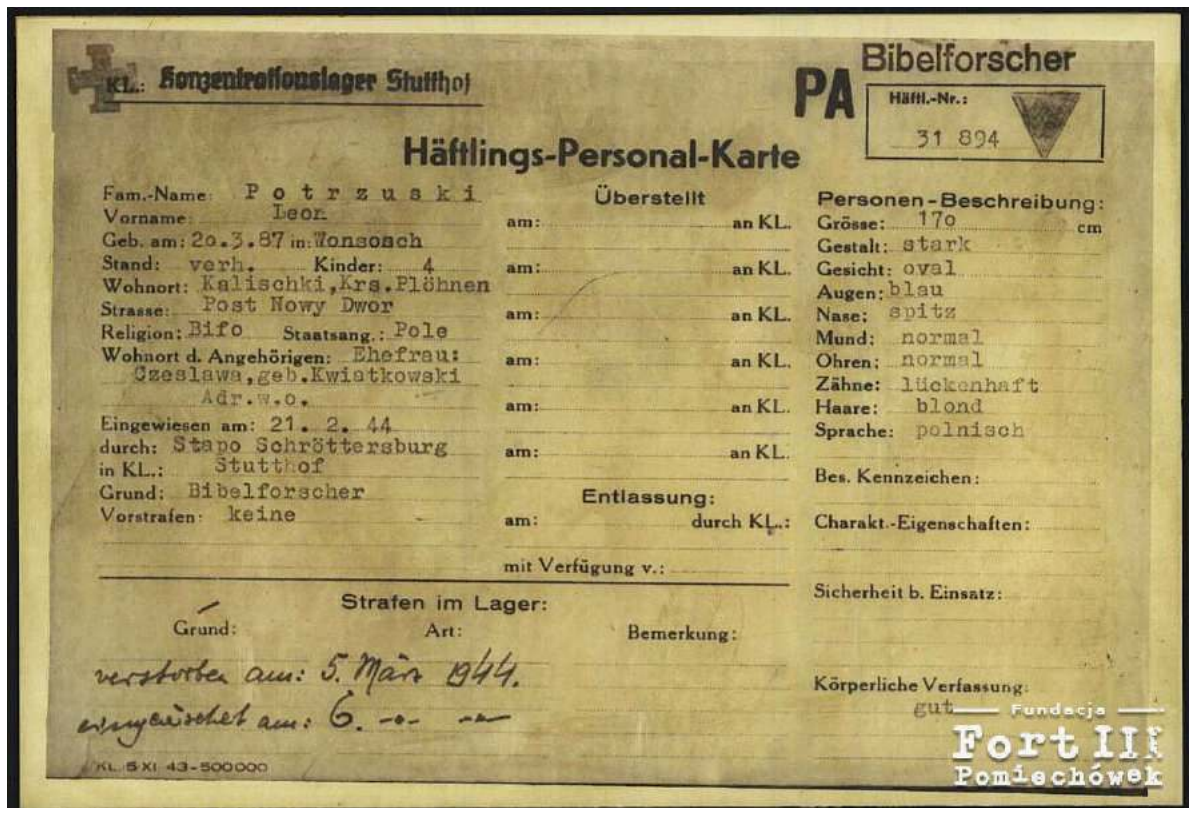

KL.: Konzentrationslager Stutthof

PA Bibelforscher

Häftl.-Nr.: 31 894

Häftlings-Personal-Karte

Fam.-Name: Potrzuski
Vorname: Leon
Geb. am: 20.3.87 in: Wonsosch
Stand: verh. Kinder: 4
Wohnort: Kalischki, Krs. Plöhnen
Strasse: Post Nowy Dwor
Religion: Bifo Staatsang.: Pole
Wohnort d. Angehörigen: Ehefrau: Czeslawa, geb. Kwiatkowski Adr. w.o.
Eingewiesen am: 21. 2. 44
durch: Stapo Schröttersburg
in KL.: Stutthof
Grund: Bibelforscher
Vorstrafen: keine

Überstellt
am: an KL.
am: an KL.
am: an KL.
am: an KL.
am: an KL.
am: an KL.

Entlassung:
am: durch KL.:
mit Verfügung v.:

Strafen im Lager:
Grund: Art: Bemerkung:

verstorben am: 5. März 1944.
eingeäschert am: 6. -o- -o-

Personen-Beschreibung:
Grösse: 170 cm
Gestalt: stark
Gesicht: oval
Augen: blau
Nase: spitz
Mund: normal
Ohren: normal
Zähne: lückenhaft
Haare: blond
Sprache: polnisch

Bes. Kennzeichen:
Charakt.-Eigenschaften:
Sicherheit b. Einsatz:
Körperliche Verfassung: gut

KL. 5 XI 43-500000

Fundacja Fort III Pomiechówek

Świadkowie Jehowy w Forcie

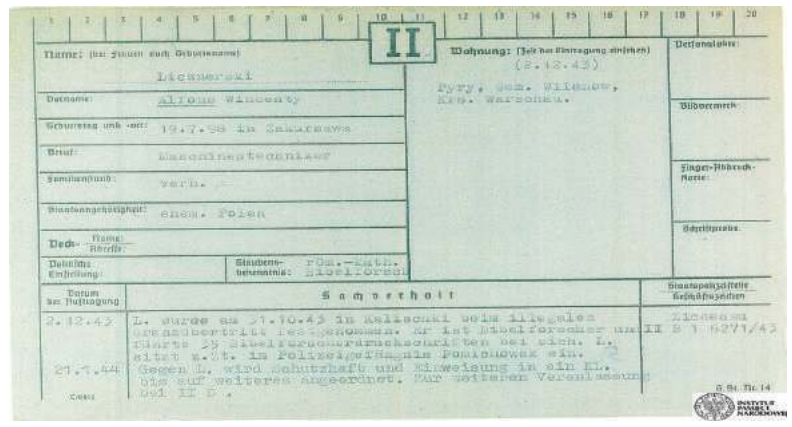

II

Name: Licznerski
Vorname: Alfons Wincenty
Geburtstag und -ort: 19.7.98 in Sakrzewo
Beruf: Maschinenbautechniker
Familienstand: verh.
Staatsangehörigkeit: ehem. Polen
Dech- Name: Konfession: rom.-kath.
Letzte Entleihung:
Glaubens-bekenntnis: Bibelforscher
Wohnung: (Bei der Eintragung einziehen) (8.12.42) Pyry, gem. Wilanow, Krs. Warschau.
Defonalakte:
Bildvermerk:
Finger-Abdruck-Karte:
Schriftprobe:
Datum der Nutzungen: 2.12.42
Sachverhalt: L. wurde am 31.10.43 in Kalischki beim illegalen Grenzübertritt festgenommen. Er ist Bibelforscher und hat 25 Bibelforschermaschinen bei sich. L. sitzt z.Zt. im Polizeigefängnis Pomiechowek ein. Gegen L. wird Schutzhaft und Überweisung in ein K.L. bis auf weiteres angeordnet. Nur zeitweise Veranlassung Abt. IV E.
Dienstpolizeistelle Geschäftszeichen: Licznerski II S 1 6271/43
21.7.44
S. St. Nr. 14

W poprzednich Aktualnościach Fundacja wspominała o więźniu Fortu III w Pomiechówku, kapucynie, ojcu Cyrylu (Aleksandrze) Dardzińskim. Warto jednak wspomnieć, że w Forcie III w Pomiechówku więzieni byli też przedstawiciele również innych wyznań niż katolickie i mojżeszowe. Wincenty Alfons Licznerski oraz Leon Potrzuski zostali aresztowani 31.10.1943 przy próbie nielegalnego przekroczenia granicy z GG. Byli w posiadaniu 35 egz. Biblii. Obaj należeli do wspólnoty religijnej Badaczy Pisma Świętego (Bibelforscher), zwanej Świadkami Jehowy. W lutym 1944 zostali przewiezieni z Fortu III do KL Stutthof. W przeciwieństwie do innych więźniów obozów koncentracyjnych, Świadkowie Jehowy mogli mieć wpływ na swój los. Jeśli zdecydowaliby się na podpisanie specjalnie przygotowanych oświadczeń o wyrzeczeniu się wiary, mieli szansę opuścić obóz koncentracyjny. Z tego względu byli przez Niemców nazywani „dobrowolnymi więźniami". Niewielu wyparło się swojej wiary (za Wikipedia). U góry karta obozowa z KL Stutthof Leona Potrzuskiego (z zasobów ITS) oraz karta osobowa Wincentego Licznerskiego z zasobów Archiwum IPN (powyżej).

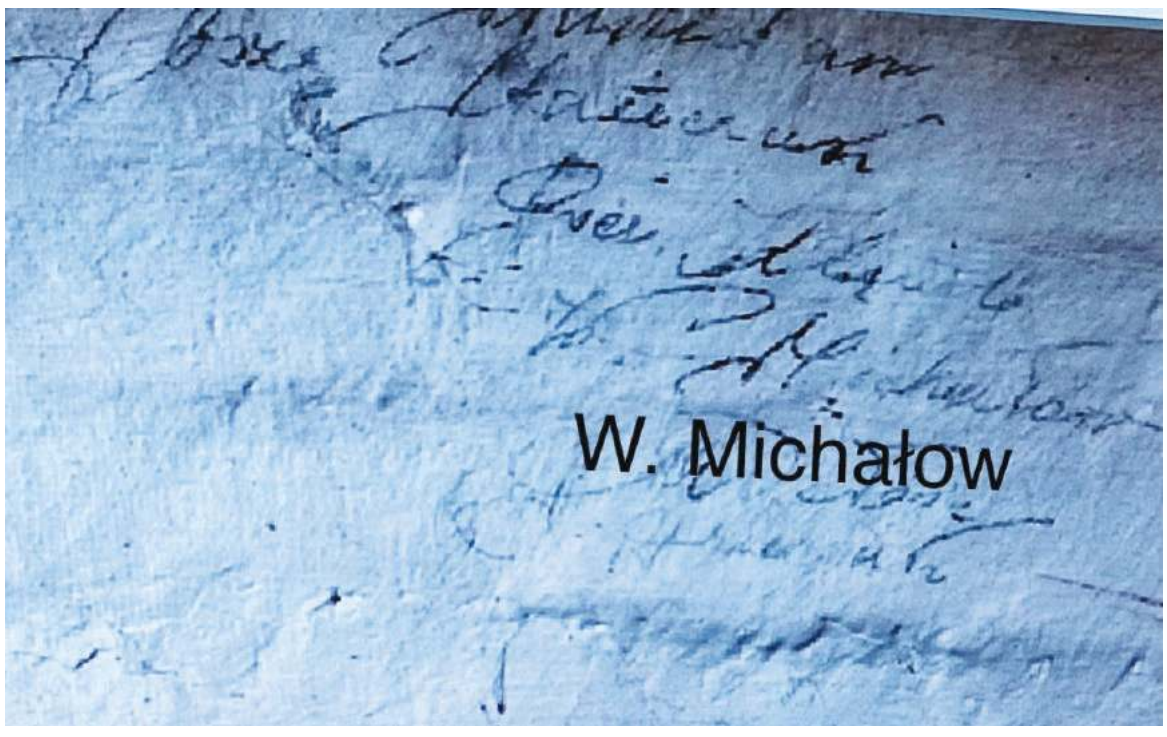

Badania MIK

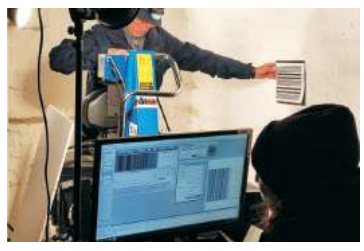

Pod koniec maja rozpoczęły się na Forcie III w Pomiechówku wstępne, bezinwazyjne badania w celach więziennych budynku koszarowego (rok temu badana była tylko tzw. cela śmierci). Już pierwsze spojrzenie kamery hiperspektralnej pokazało jak mało widzimy gołym okiem. Pojawiło się wiele nowych napisów. Część komercyjną badań finansuje Fundacji PGNiG im. Ignacego Łukasiewicza. Za pracę dziękujemy Międzyuczelnianemu Instytutowi Konserwacji i Restauracji Dzieł Sztuki ASP.

eprasa.pl 6aa8152ae1

Więźniowie z Kobyłki i Wołomina

26 12 1944
Tu byli z Wołomina
w obozie pracy
Czajewicz Antoni
Pawłowski Marian
Ogonowski Kazimierz
Rębelski Stan. – Struga
Stręczkowski Stan. – Wołomin
Rębelski Władysław – Struga
Kussy Mieczysław – Wołomin
27 12 1944 odjeżdżamy
do Nowego Miasta
i dalej na zachód.
Czołem

Żaden więzień Fortu III w Pomiechówku nie powinien pozostać anonimowy.

W trakcie analizy dokumentów otrzymanych z Archiwum IPN Fundacja natrafiła na informację o 500 osobach z Kobyłki (pow. Wołomin), które były więźniami Fortu III w Pomiechówku. Otóż w jednej z powojennych ankiet świadek informuje, że 22 lipca 1944 r. został ujęty w łapance w Kobyłce, na ulicy Brzozowej. Z Kobyłki Niemcy przewieźli około 500 pojmanych osób do fortu w Zakroczymiu a stamtąd do Fortu III w Pomiechówku. Z Fortu więźniów przewieziono transportem kolejowym do Piły, gdzie doszło do ich rozdzielenia. Fundacja zaapelowała do miłośników historii Kobyłki, powiatu wołomińskiego lub Zakroczymia o pomoc w ustaleniu szczegółów tego zdarzenia oraz jego uczestników.

Zaraz potem Fundacja opublikowała informację o więźniach z Wołomina. Kiedy z końcem lipca 1944 r Niemcy zlikwidowali więzienie śledcze na Forcie, stworzyli w nim rodzaj obozu pracy i więzienia dla dezerterów. Więźniowie pracowali głównie przy kopaniu okopów i zacieraniu śladów niemieckich zbrodni. Na ścianach podziemnych korytarzy zachował się napis pozostawiony przez mieszkańców Wołomina i Strugi. To najprawdopodobniej ostatni napis z II wojny światowej pozostawiony przez więźniów. Nie wiadomo co się stało z więźniami. Niemcy wyprowadzili ich w kierunku Płońska i Płocka. Prawdopodobnie większość rozstrzelali.

Dzięki panu Łukaszowi Rygadło ustalone zostało, że Mieczysław Kussy to członek AK (podobnie jak jego bracia). Brał udział w Akcji Burza w powiecie wołomińskim. Kazimierz Ogonowski to członek przedwojennego Katolickiego Stowarzyszenia Młodzieży Męskiej i Żeńskiej w Wołominie. O pozostałych więźniach nic nie wiadomo. W tym również wypadku Fundacja zwróciła się o pomoc do miłośników historii i mieszkańców powiatu wołomińskiego.

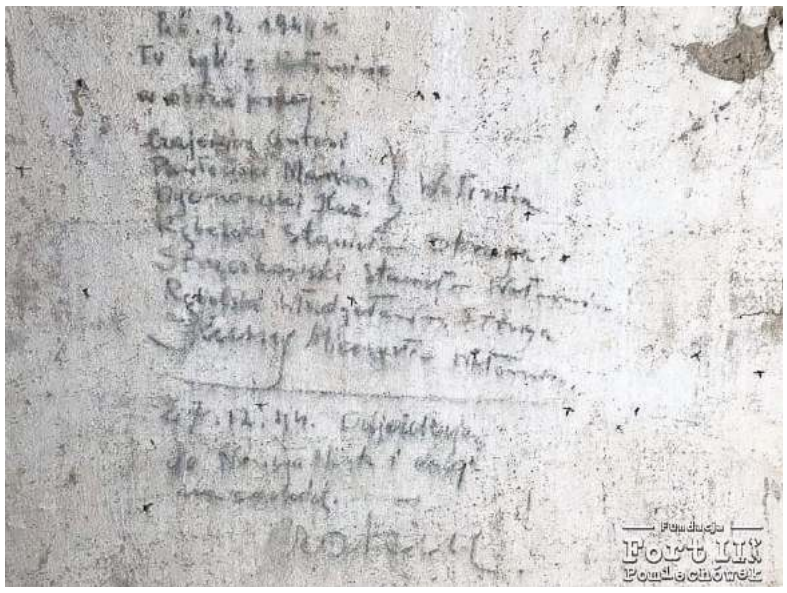

Zdjęcie z art. Leszka Podhorodeckiego „Sześć wieków Kobyłki (III)"; www.dawny.pl

ZAPROSZENIE

Ministerstwo Obrony Narodowej oraz Fundacja Fort III Pomiechówek realizują w 2021 r. projekt pod nazwą; „Fort III Pomiechówek – dziedzictwo, edukacja, turystyka"

Dziedzictwo:
• Chcesz poznać historię Fortu III i losy jego więźniów lub możesz pomóc w ich ustalaniu – zapraszamy na www.forttrzecipomiechowek.org lub FB: @fundacjaforttrzecipomiechowek

Edukacja:
• Jesteś nauczycielem szkoły podstawowej lub średniej, zainteresowanej udziałem w projekcie edukacyjnym dotyczącym Fortu III (materiały do lekcji historii, prezentacje, film edukacyjny, konkursy) – napisz na edukacja@forttrzecipomiechowek.org lub zadzwoń pod nr telefonu: +48 600 856 882

Turystyka:
• Chciałbyś odwiedzić Fort III, poznać jego historię i architekturę – sprawdzaj ogłoszenia o terminach zwiedzania na www.forttrzecipomiechowek.org, na FB: @fundacjaforttrzecipomiechowek lub zadzwoń pod numer telefonu: +48 22 828 08 94

Projekt dofinansowany ze środków Ministerstwa Obrony Narodowej

MINISTERSTWO OBRONY NARODOWEJ

WOJSKO POLSKIE

Fundacja
Fort III
Pomiechówek

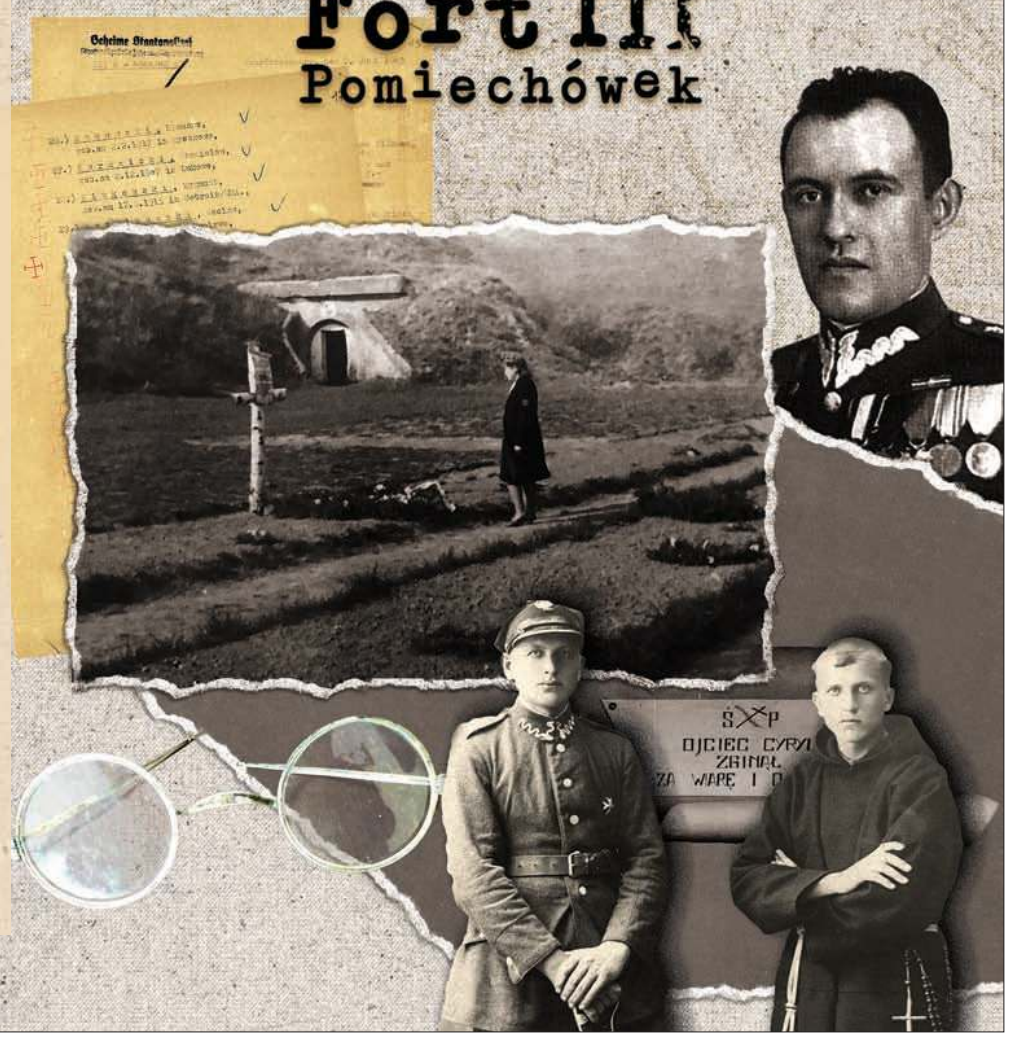

eprasa.pl 6aa8152ae1

Babka lancetowata i zwyczajna to w Polsce pospolite rośliny, rosnące niemal na każdym trawniku, ale nie każdy wie, że w jej skromnej postaci drzemie lek i panaceum na wiele dolegliwości. Już w starożytności znano jej cudowne działanie. Często bywa, że to, co jest darmowe i powszechnie rosnące jest niedoceniane lub niezauważane, dlatego przyjrzyjmy się bliżej tej ciekawej roślinie

JADWIGA WOŁYNIK
j.wolynik@tio.com.pl

Królowa trawników... BABKA

Liście tej rośliny są surowcem leczniczym. Są wąskie i gładkie u babki lancetowatej, szerokie i błyszczące u babki zwyczajnej. Obie mają wspaniałe właściwości. Liście te zbieramy od maja do września.

Zrywamy całe liście z ogonkami i suszymy w przewiewnych i zacienionych miejscach lub w suszarkach, ważne aby nie przekroczyć 40 ˚C.

To właśnie w liściach znajdują się prozdrowotne glukozydy, flawonoidy, sole mineralne, śluzy, garbniki, cynk, magnez, związki krzemu, sole mineralne, karoten, witamina C i K.

Składniki te działają przeciwzapalnie, bakteriostatycznie, poprawiają działanie przewodu pokarmowego, a dodatkowo działają wykrztuśnie przy przeziębieniach.

Jak byłam małą dziewczynką, babcia przykładała mi zmiażdżone liście babki na zdarte kolano albo na swędzące miejsce po ukąszeniu owada, żeby się szybko zagoiło, a ja jak papuga, tak samo przykładałam liście babki... lalkom.

Z babki można wycisnąć sok i nim przemywać otarcia oraz ukąszenia.

Napar z niej ma właściwości osłaniające w chorobie wrzodowej żołądka i aby go przygotować należy pokrojone 2-3 listki babki zalać wrzątkiem, przykryć i po 15 minutach odcedzić. Pijemy przed jedzeniem, osładzając łyżeczką miodu.

Świeży sok z babki ma właściwości żółciopędne. Aby go przygotować potrzebujemy zebrać kilkadziesiąt listków, posiekać lub zmiażdżyć, aż puszczą sok. Tak wyciśnięty sok w większej ilości możemy przechowywać dłużej po dodaniu miodu w proporcjach 1:1. Grzejemy przez 20 minut sok i miód, zamykamy w słoiku i odstawiamy w chłodne, ciemne miejsce.

Napar z liści babki i biedrzeńca działa wykrztuśnie, szczególnie polecany jest dla palaczy i osób starszych z trudnościami w oddychaniu.

Dużą łyżkę liści babki i korzenia biedrzeńca zalewamy szklanką wrzątku, 15 minut trzymamy pod przykryciem i odcedzamy. Dla poprawy smaku możemy osłodzić miodem. Pijemy jedną dużą łyżkę naparu 3 razy dziennie.

Polecam też okłady z całych liści babki lub zmiażdżonych, na zranioną skórę. Oczywiście należy je przed tym opłukać letnią wodą.

Młode liście babki są jadalne i doskonałe jako dodatek do surówek. Nasiona zaś są smakołykiem dla ptaków hodowlanych.

W Chinach, gdzie medycyna ludowa ma do dziś wielki szacunek i poważanie, zbiera się też nasiona i stosuje jako środek wykrztuśny, moczopędny i leczący bezpłodność. Natomiast w rosyjskim lecznictwie ludowym nasionami leczy się zapalenie żołądka i jelit oraz zaparcia, liśćmi zaś, zapalenia dróg oddechowych, skaleczenia, ropnie, oparzenia, urazy skóry, nocne moczenie u dzieci, bóle zębów (płukanie wywarem). Sproszkowanymi nasionami do dziś leczy się biegunkę, nieżyt jelit, a nawet czerwonkę. Sok ma właściwości przeciwbólowe i przeciwzapalne, jest znakomitym antidotum na użądlenia os, pszczół i trzmieli.

Współczesne badania kliniczne potwierdzają dodatnie działanie wyciągów z liści babki przy takich schorzeniach jak: stwardnienie tętnic, choroby dróg oddechowych, koklusz, gruźlica płuc, zapalenie nerek, nieżyt żołądka, biegunki, zapalenie pęcherzyka żółciowego, neurastenia.

Pamiętajmy, by zbierać babkę z dala od dróg i miejsc zanieczyszczonych.

J.W.

eprasa.pl 6aa8152ae1

PAŁAC W JABŁONNIE
#POCZUJNASZAHISTORIE

Festiwal Win - Włochy
Region Veneto
24.06 - 11.07
Restauracja Pałacowa
Rezerwacje: +48 883 324 344
Pałac w Jabłonnie
ul. Modlińska 105, 05-110 Jabłonna

środa 23 czerwca

TVP 1

05:10 **Świat owadów** - film dokumentalny
06:05 **Elif** - serial, prod. Turcja, 2018
06:55 **Policzmy się dla Polski** - felieton
07:00 **Transmisja Mszy Świętej z Sanktuarium Matki Bożej na Jasnej Górze**
07:30 **Rodzinny ekspres**
08:00 **Wiadomości**
08:10 **Pogoda poranna**
08:15 **Kwadrans polityczny**
08:35 **Ranczo** - serial obyczajowy TVP
09:35 **Komisarz Alex** - serial kryminalny TVP
10:30 **Ojciec Mateusz** - serial kryminalny TVP
11:25 **Uzdrowisko**
12:00 **Wiadomości**
12:10 **Agrobiznes**
12:30 **Agropogoda** - magazyn
12:40 **Rok w ogrodzie Extra**
12:55 **Natura w Jedynce**

SERIAL OBYCZAJOWY

14:00 **Elif** - serial, prod. Turcja, 2018
14:50 **Siatkówka mężczyzn** - Liga Narodów: Francja - Polska
17:00 **Teleexpress**
17:15 **Gra na Maksa** - serial
17:25 **EURO 2020** - Szwecja - Polska
19:55 **Wiadomości**
20:25 **Pogoda**
20:30 **Gra na Maksa** - serial
20:40 **EURO 2020** - Portugalia - Francja
23:20 **Transcendencja** - film science fiction, prod. USA, 2014, reż. Wally Pfister
01:25 **Wojsko - polskie.pl**
01:50 **Połów szczęścia w Jemenie** - film obyczajowy

TVP 2

05:25 **Na dobre i na złe** - serial TVP
06:20 **Pożyteczni.pl**
06:50 **Familiada** - teleturniej
07:30 **Pytanie na śniadanie**
10:40 **Panorama**
10:50 **Pytanie na śniadanie**
11:20 **Policzmy się dla Polski**
11:30 **Dziewczyny ze Lwowa** - serial obyczajowy TVP
12:30 **Koło fortuny**
13:15 **Pensjonat nad rozlewiskiem** - serial TVP
14:05 **Va Banque** - teleturniej
14:35 **Na sygnale** - serial fabularyzowany TVP
15:05 **Górscy ratownicy**
15:50 **Gra na Maksa** - serial TVP
16:00 **Koło fortuny**
16:35 **Familiada** - teleturniej
17:00 **Rodzinka.pl** - serial
17:35 **EURO 2020** - Słowacja - Hiszpania
20:20 **Gra na Maksa** - serial
20:30 **EURO 2020** - Niemcy - Węgry

MUSICAL

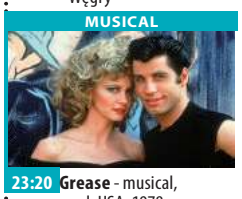

23:20 **Grease** - musical, prod. USA, 1978, reż. Randal Kleiser, wyk. John Travolta, Olivia Newton-John, Stockard Channing, Michael Tucci
01:20 **Gotówka** - thriller, prod. USA, 2010, reż. Stephen Milburn Anderson, wyk. Sean Bean, Chris Hemsworth, Victoria Profeta
03:15 **Bunt w modzie** - film dokumentalny, prod. Francja, 2018, reż. Laurent Lunetta, Ariel Wizman
04:20 **Instynkt** - serial kryminalny prod. TVP
05:10 **Zakończenie**

TVN

06:00 **LAB** - obyczajowy
07:00 **Ukryta prawda** - program obyczajowy
08:00 **Kuchenne rewolucje** - program kulinarno-rozrywkowy
09:00 **Ten moment**
09:35 **SOS Ekipy w akcji**
10:35 **Rozwód. Walka o wszystko**
11:35 **Doradca smaku**
11:45 **Ukryta prawda** - program obyczajowy
14:55 **Szpital** - program obyczajowy
16:00 **LAB** - obyczajowy
17:00 **Kuchenne rewolucje** - program kulinarno-rozrywkowy
18:00 **Ukryta prawda**
19:00 **Fakty**
19:25 **Uwaga! koronawirus**
19:55 **Uwaga!** - magazyn
20:10 **Doradca smaku**
20:15 **Na Wspólnej** - serial
20:55 **Milionerzy**

FILM SENSACYJNY

21:30 **Tango i Cash** - film sensacyjny, USA, 1989, reż. Andriej Konczałowski, wyk. Sylvester Stallone, Kurt Russell, Jack Palance, Teri Hatcher, Michael J. Pollard
23:45 **Góra Dantego** - film katastroficzny, USA, 1997, reż. Roger Donaldson, wyk. Pierce Brosnan, Linda Hamilton, Charles Hallahan, Jamie Renee Smith, Jeremy Foley, Elizabeth Hoffman, Grant Heslov
02:00 **Uwaga!** - magazyn
02:20 **Noc magii**
03:45 **Szpital** - program obyczajowy

POLSAT

06:00 **Nowy dzień z Polsat News**
08:40 **Malanowski i Partnerzy**
09:40 **Sekrety rodziny**
10:40 **Dlaczego ja?**
11:40 **Gliniarze**
12:50 **Wydarzenia**
13:25 **Interwencja**
13:40 **Trudne sprawy**
14:40 **Dlaczego ja?**
15:50 **Wydarzenia**
16:10 **Pogoda**
16:15 **Interwencja**
16:35 **Gliniarze**
17:40 **Sekrety rodziny**
19:25 **Gość Wydarzeń**
19:45 **Sport**
19:55 **Pogoda**
20:05 **Kochaj albo rzuć** Ostatnia część komediowej trylogii o rodzinach Pawlaków i Kargulów. Seniorzy obu rodów i ich wnuczka wyruszają do Chicago na zaproszenie Johna Pawlaka.

KOMEDIA

22:45 **Płytki facet** - komedia Jack Black wciela się w rolę Hala Larsena, który ocenia innych po pozorach. Jednak pewnego dnia, Hal zostaje zahipnotyzowany przez telewizyjnego guru, który nakazuje mu lekceważyć pozory i dostrzegać w kobietach ich wewnętrzne piękno.
01:05 **Mały** Uciekając przed policją po kradzieży bajecznego diamentu, Calvin Simms, który jest liliputem i jego tępy partner Percy, podrzucają bezcenny kamień do torebki Vanessy Edwards.

TVP Kultura

07:30 **Teledyski**
08:30 **Trzeci punkt widzenia** - program publicystyczny
09:10 **Wróżby kumaka** - dramat, prod. Polska, Niemcy, 2005, reż. Robert Gliński, wyk. Krystyna Janda, Matthias Habich, Dorothea Walda, Bhasker Patel, Udo Samel, Marek Kondrat, Mareike Carrriere, Joachim Krol, Zbigniew Zamachowski, Krzysztof Globisz
11:00 **Noce i dnie** - serial TVP
13:30 **Dzieci z Dachu Świata** - film dokumentalny, prod. Wielka Brytania, 2018, reż. Zara Balfour, Marcus Stephenson
15:15 **Westerplatte** - dramat wojenny, prod. Polska, 1967, reż. Stanisław Różewicz, wyk. Zygmunt Hubner, Arkadiusz Bazak, Tadeusz Schmidt

DRAMAT

17:00 **Rysa** - dramat, prod. Polska, 2008, reż. Michał Rosa
18:35 **Serialowa nostalgia** - Janka - serial
19:40 **Muzeum Polskiej Piosenki** - Lombard
20:00 **Mistrz i Małgorzata** - serial, prod. Rosja, 2005
20:55 **W trzy miesiące dookoła świata** - Oddech - film fabularny, prod. Australia, 2017
23:00 **Portrety** - The first image - film dokumentalny
23:30 **Powidoki** - Burza
23:50 **Lekkie obyczaje**
01:30 **Scena Klasyczna** - Jan Jakub Monowid - koncert
02:15 **Kino nocne** - Dwa księżyce - film obyczajowy

TV Puls

06:00 **Zbuntowany anioł** - telenowela
07:00 **Lombard. Życie pod zastaw** - serial obyczajowy
09:00 **Rodzinny interes** - serial obyczajowy
10:00 **Zbuntowany anioł** - telenowela
12:00 **Zaklinaczka duchów** Dzięki swojemu darowi Melinda Gordon potrafi komunikować się z zagubionymi duszami zmarłych ludzi i pomaga im przejść na drugą stronę.
14:00 **Lombard. Życie pod zastaw** - serial obyczajowy
16:00 **Rodzinny interes** - serial obyczajowy
18:00 **Lombard. Życie pod zastaw** - serial obyczajowy
20:00 **Polowanie na łowcę**
22:00 **Kobiety mafii 2**

FILM PRZYGODOWY

00:50 **Wielkie kino** Czwórka sierot zwiedza fabrykę czekolady. Podczas wycieczki za pomocą magicznej szafy przedostają się do tajemniczej krainy.
02:15 **Zobacz to! Blok rozrywkowy: Dyżur** - serial dokumentalny prod. Polska
03:00 **Taki jest świat**
03:55 **Na jedwabnym szlaku**
04:35 **Z archiwum policji** - serial dokumentalny prod. Polska
05:00 **Rodzinny interes** - serial obyczajowy prod. Polska

TVN 7

05:40 **Szpital** - program obyczajowy
06:40 **Idealna niania** - program obyczajowy
07:25 **Zakochani po uszy** - serial, Polska
08:00 **Ukryta prawda** - program obyczajowy
11:00 **Szpital** - program obyczajowy
12:00 **Szkoła** - obyczajowy
13:00 **19 +** - obyczajowy
14:00 **Sąd rodzinny** - program sądowy
15:00 **Sędzia Anna Maria Wesołowska** - program sądowy
16:00 **Ukryta prawda** - program obyczajowy
17:00 **Idealna niania** - program obyczajowy
18:30 **Brzydula** - serial obyczajowy, Polska
19:30 **Zakochani po uszy** - serial, Polska
20:00 **Frantic** - film sensacyjny

FILM SENSACYJNY

22:30 **Godziny szczytu II** - film sensacyjny, USA, 2001, reż. Brett Ratner, wyk. Jackie Chan, Chris Tucker, John Lone, Zhang Ziyi, Roselyn Sanchez, Harris Yulin Inspektor Lee i detektyw Carter, spędzając urlop w Hong Kongu, wpadają na trop szajki fałszerzy dolarów.
00:35 **Ponad bezprawiem** - film sensacyjny, USA, 2012, reż. Oliver Stone, wyk. Taylor Kitsch, Blake Lively, Aaron Taylor-Johnson, John Travolta, Benicio Del Toro, Salma Hayek
03:20 **Noc magii** - program ezoteryczny

TV 4

07:00 Strażnik Teksasu **08:00** Nasz nowy dom **09:00** Pierwsza miłość **09:50** Święty
10:20 Food Factory **11:20** Detektywi w akcji **12:20** Kobra – oddział specjalny Każdy odcinek to odrębna tematyka. W każdym z nich nie brakuje „zabójczej prędkości", efektów specjalnych, napięcia, niebezpiecznych pościgów i komizmu, przedstawianego przez bohaterów. **13:25** STOP Drogówka **15:30** Hardkorowy lombard **17:00** Septagon
18:00 Kochane Pieniądze **19:00** Policjantki i Policjanci - serial kryminalny prod. Polska **20:00** Sprawiedliwi - Wydział Kryminalny - serial kryminalny **21:00** Komornicy **23:00** Wzór **00:05** Śmierć na 1000 sposobów **01:35** Ucho Prezesa **02:05** Graffiti **02:25** Disco Polo Life

TV Trwam

10:00 Audiencja Generalna Ojca Świętego Franciszka **11:00** Wenezuela - San Félix **11:20** Kolory Świętości **11:25** Jestem mamą **11:40** Prosto o gospodarce **12:00** Anioł Pański **12:03** Informacje dnia
12:20 Mojżesz - 10 przykazań **13:10** Syria **13:30** Msza święta z Jasnej Góry **14:20** Ojcostwo polecam **14:50** Ikona Miłości **15:30** Św. Józef - patron na trzecie tysiąclecie **15:50** Ma się rozumieć
16:00 Informacje dnia **16:10** Na zdrowie **16:30** Wyszyński - historia **17:00** Po stronie prawdy **17:30** Rykoszetem **17:55** Poczet Wielkich Polaków **18:00** Anioł Pański **18:05** Informacje dnia **18:15** Rozmowy niedokończone **19:25** Święty na każdy dzień **19:30** Brat Franciszek **20:00** Informacje dnia **20:20** Różaniec **20:50** Myśląc Ojczyzna **21:00** Apel

eprasa.pl 6aa8152ae1

czwartek 24 czerwca

TVP 1

05:00 **Dzika Norwegia** - film
06:05 **Elif** - serial, prod. Turcja
06:55 **Policzmy się dla Polski**
07:00 **Transmisja Mszy Świętej z Sanktuarium Matki Bożej**
07:30 **Pełnia Wiary** - magazyn
08:00 **Wiadomości**
08:10 **Pogoda poranna**
08:15 **Kwadrans polityczny**
08:35 **Ranczo** - serial
09:35 **Komisarz Alex** - serial
10:35 **Ojciec Mateusz** - serial
11:25 **Uzdrowisko**
12:00 **Wiadomości**
12:10 **Agrobiznes**
12:30 **Agropogoda** - magazyn
12:35 **To się opłaca** - magazyn
12:50 **Zainwestuj w marzenia**
12:55 **Czołówka. Natura w Jedynce**
12:55 **Natura w Jedynce**
14:00 **Elif** - serial, prod. Turcja
14:50 **Policzmy się dla Polski**
15:00 **Wiadomości**
15:15 **Alarm!** - magazyn

TELETURNIEJ

15:35 **Gra słów. Krzyżówka**
16:00 **Przysięga** - serial
16:50 **Łączy nas EURO**
17:00 **Teleexpress**
17:15 **Jaka to melodia?**
17:55 **Klan** - telenowela TVP
18:20 **Kasta** - serial
18:50 **Jeden z dziesięciu**
19:30 **Wiadomości**
20:10 **Alarm!** - magazyn
20:35 **Sprawa dla reportera**
21:25 **Magazyn śledczy Anity Gargas** - magazyn
22:05 **Magazyn kryminalny 997** - magazyn
22:45 **Gra na Maksa** - serial
22:55 **Rozgrywka** - film
01:05 **Londyńczycy** - serial obyczajowy TVP
01:55 **Defekt** - serial

TVP 2

05:25 **Na dobre i na złe** - serial TVP
06:20 **Wojciech Cejrowski** - boso przez świat - Peru. Cuzco - cykl reportaży
06:50 **Familiada** - teleturniej
07:30 **Pytanie na śniadanie**
10:40 **Panorama**
10:50 **Pytanie na śniadanie**
11:20 **Policzmy się dla Polski**
11:30 **Dziewczyny ze Lwowa** - serial obyczajowy TVP
12:30 **Koło fortuny** - teleturniej
13:15 **Pensjonat nad rozlewiskiem** - serial TVP
14:05 **Va Banque** - teleturniej
14:35 **Na sygnale** - serial fabularyzowany TVP
15:10 **Górscy ratownicy**
16:00 **Koło fortuny**
16:35 **Familiada** - teleturniej
17:05 **Rodzinka.pl** - serial
18:00 **Panorama**
18:20 **Va Banque** - teleturniej
18:50 **Wojciech Cejrowski**

SERIAL OBYCZAJOWY

19:30 **Barwy szczęścia** - serial obyczajowy TVP
20:10 **Miasto skarbów** - serial kryminalny TVP
21:00 **Lepsza połowa** - serial
21:40 **Kino relaks - Jak ona to robi?** - komedia, prod. USA, 2011, reż. Douglas McGrath
23:20 **Goldfinger** - film sensacyjny, prod. Wielka Brytania, 1964, reż. Guy Hamilton, wyk. Sean Connery, Gert Erobe
01:10 **W pułapce miłości** - dramat
02:10 **Taniec pustyni** - dramat, prod. USA
03:55 **Art Noc** - Festiwal Kultury Żydowskiej

TVN

06:00 **LAB** - obyczajowy
07:00 **Ukryta prawda** - program obyczajowy
08:00 **Kuchenne rewolucje** - program kulinarno-rozrywkowy
09:00 **Ten moment**
09:35 **SOS Ekipy w akcji**
10:35 **Rozwód. Walka o wszystko**
11:35 **Doradca smaku**
11:45 **Ukryta prawda** - program obyczajowy
14:55 **Szpital** - program obyczajowy
16:00 **LAB** - obyczajowy
17:00 **Kuchenne rewolucje** - program kulinarno-rozrywkowy
18:00 **Ukryta prawda** - program obyczajowy
19:00 **Fakty**
19:25 **Uwaga! koronawirus**
19:55 **Uwaga!** - magazyn
20:10 **Doradca smaku**

SERIAL OBYCZAJOWY

20:15 **Na Wspólnej** - serial obyczajowy, Polska
20:55 **Milionerzy**
21:30 **Kuchenne rewolucje** - program kulinarno-rozrywkowy
22:30 **Cisza** - film obyczajowy, Polska, 2010, reż. Sławomir Pstrong, wyk. Edyta Olszówka, Marcin Perchuć, Przemysław Sadowski, Mateusz Banasiuk, Antoni Królikowski, Olga Frycz
00:30 **Równi sobie**
01:35 **Uwaga!** - magazyn
01:55 **Noc magii**
03:15 **Szpital** - program obyczajowy

POLSAT

06:00 **Nowy dzień z Polsat News**
08:40 **Malanowski i Partnerzy**
09:40 **Sekrety rodziny**
10:40 **Dlaczego ja?**
11:40 **Gliniarze**
12:50 **Wydarzenia**
13:25 **Interwencja**
13:40 **Trudne sprawy**
14:40 **Dlaczego ja?**
15:50 **Wydarzenia**
16:10 **Pogoda**
16:15 **Interwencja**
16:35 **Gliniarze**
17:40 **Sekrety rodziny**
19:25 **Gość Wydarzeń**
19:45 **Sport**
19:55 **Pogoda**
20:00 **Wolni od długów**
21:05 **Hitch: Najlepszy doradca przeciętnego faceta** - film obyczajowy Alex Hitchens pomaga nieśmiałym facetom zdobyć kobiety ich marzeń.

FILM OBYCZAJOWY

23:45 **Tamte dni, tamte noce** Włoskie lato 1983 roku. Elio, dojrzały jak na swój wiek siedemnastolatek, spędza wakacje w rodzinnej willi. Czas beztrosko upływa mu na przepisywaniu i graniu utworów muzyki klasycznej, czytaniu lub flirtowaniu ze swoją przyjaciółką Marzią. Pewnego dnia jak co roku w willi pojawia się stażysta Oliver, czarujący amerykański doktorant mający pomagać ojcu Elio, wybitnemu profesorowi.
02:35 **Tajemnice losu**
04:40 **Disco Gramy** - program rozrywkowy
05:25 **Telezakupy TV Okazje**

TVP Kultura

07:30 **Teledyski**
08:40 **Wydarzenie aktualne**
09:20 **Rysa** - dramat, prod. Polska, 2008
11:00 **Noce i dnie** - serial TVP
12:05 **W słońcu i w deszczu** - serial TVP, prod. Polska, 1979, reż. Sylwester Szyszko, wyk. Jarosław Kopaczewski, Wanda Łuczycka, Włodzimierz Musiał, Bolesław Płotnicki, Wanda Neumann
13:30 **Komedia to nie zabawa. Jiri Menzel** - film dokumentalny, prod. Szwajcaria, 2016, reż. Robert Kolinsky
15:00 **Syzyfowe prace** - film obyczajowy, prod. Polska, 2000, reż. Paweł Komorowski, Waldemar Prokopowicz
16:55 **Sonata księżycowa** - film fabularny

SERIAL OBYCZAJOWY

18:30 **Serialowa nostalgia - Janka** - serial, prod. Polska, Niemcy, 1989
19:40 **Muzeum Polskiej Piosenki** - Renata Przemyk
20:00 **Złota Setka Teatru Telewizji** - Chłopcy, prod. Polska, 1966
21:45 **Tamte lata, tamte dni** - Cezary Harasimowicz
22:20 **Czwartkowy klub filmowy** - Wstęp do filmu - Trzy kolory - Czerwony
22:30 **Czwartkowy klub filmowy** - Trzy kolory - Czerwony 95' - film
00:15 **Berlin Live** - Billy Corgan - koncert
01:30 **Nocny dokument**
03:10 **W trzy miesiące dookoła świata**

TV Puls

06:00 **Zbuntowany anioł** - telenowela
07:00 **Lombard. Życie pod zastaw** - serial obyczajowy
09:00 **Rodzinny interes** - serial obyczajowy
10:00 **Zbuntowany anioł** - telenowela
12:00 **Zaklinaczka duchów**
14:00 **Lombard. Życie pod zastaw** - serial obyczajowy
16:00 **Rodzinny interes** - serial obyczajowy Serial opowiadający o dwójce przyjaciół z dzieciństwa Wojtku i Ryszardzie (Marek Krupski i Ireneusz Dydliński), którzy wychowali się w domu dziecka, a po latach postanowili otworzyć warsztat samochodowy.
18:00 **Lombard. Życie pod zastaw** - serial

KOMEDIA

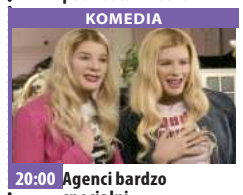

20:00 **Agenci bardzo specjalni** Po nieudanej akcji dwóch braci będących agentami FBI zgłasza się, w ramach rekompensaty, do ochrony rozwydrzonych dziedziczek fortuny.
22:10 **Kelnerzy**
00:10 **Showgirls**
02:55 **Wojciech Cejrowski. Boso** - Teksas
03:30 **Zobacz to! Blok rozrywkowy: Taki jest świat**
04:15 **Z archiwum policji** - serial dokumentalny prod. Polska
05:00 **Rodzinny interes** - serial obyczajowy prod. Polska

TVN 7

05:40 **Szpital**
06:40 **Idealna niania** - program obyczajowy
07:25 **Zakochani po uszy** - serial, Polska
08:00 **Ukryta prawda** - program obyczajowy
11:00 **Szpital** - program obyczajowy
12:00 **Szkoła** - obyczajowy
13:00 **19 +** - obyczajowy
14:00 **Sąd rodzinny** - program sądowy
15:00 **Sędzia Anna Maria Wesołowska** - program sądowy
16:00 **Ukryta prawda** - program obyczajowy
17:00 **Idealna niania** - program obyczajowy
18:30 **Brzydula** - serial obyczajowy, Polska
19:30 **Zakochani po uszy** - serial, Polska
20:00 **Godziny szczytu III** - film sensacyjny

KOMEDIA

21:55 **Volta** - film komedia, Polska, 2017, reż. Juliusz Machulski, wyk. Andrzej Zieliński, Olga Bołądź, Aleksandra Domańska, Michał Żurawski, Jacek Braciak, Joanna Szczepkowska, Katarzyna Herman
00:10 **Ocean's Thirteen** - film sensacyjny, USA, 2007, reż. Steven Soderbergh, wyk. George Clooney, Brad Pitt, Matt Damon, Andy Garcia, Al PacinoElliott Gould, Don Cheadle, Casey Affleck, Scott Caan, Bernie Mac, Carl Reiner, Eddie Izzard, Vincent Cassel, Julian Sands
02:50 **Noc magii**

TV 4

08:00 Nasz nowy dom **09:00** Pierwsza miłość **09:50** Święty **10:20** Food Factory **11:20** Detektywi w akcji Detektywi zmagają się z najdziwniejszymi sprawami, którą trapią ich nie mniej dziwnych zleceniodawców. **12:20** Kobra – oddział specjalny
13:25 STOP Drogówka **15:30** Hardkorowy lombard **17:00** Septagon **18:00** Kochane Pieniądze **19:00** Policjantki i Policjanci **20:00** Sprawiedliwi - Wydział Kryminalny
21:00 Braterstwo Rok 1989. Dziewięcioletnia wojna radziecko-afgańska dobiega końca. Związek Radziecki rozpoczyna wycofywanie się z Afganistanu. Po katastrofie sowieckiego samolotu do niewoli u mudżahedinów trafia jego pilot.**23:20** Wzór **00:20** Śmierć na 1000 sposobów

TV Trwam

11:35 Przyroda i ludzie **12:00** Anioł Pański **12:03** Informacje dnia **12:20** Ziemia Obiecana **13:30** Msza święta z Jasnej Góry **14:20** 100 cudownych miejsc na świecie **14:30** Uwielbiajmy Najświętsze Serce Jezusa **15:20** Akita 101 Łez **15:50** Ma się rozumieć **16:00** Informacje dnia
16:10 Z wędką nad wodę w Polskę i Świat **16:35** Porady Medyczne Bonifratrów **17:00** Akademia pro-life **17:05** Mahajanga **17:25** Kolory Świętości
17:30 Odpowiedzialni za Kościół **17:55** Poczet Wielkich Polaków **18:00** Anioł Pański **18:05** Informacje dnia **18:15** Rozmowy niedokończone **19:25** Święty na każdy dzień **19:30** Przyjaciele i bohaterowie **20:00** Informacje dnia **20:20** Różaniec **20:50** Głos Polski **21:00** Apel

dodatek TELEWIZYJNY DO TWOJEJ GAZETY

piątek 25 czerwca

TVP 1

05:15 **Przysięga** - serial obyczajowy, prod. Turcja
06:05 **Elif** - serial, prod. Turcja
07:00 **Transmisja Mszy Świętej z Sanktuarium Matki Bożej na Jasnej Górze**
07:30 **Agape** - magazyn
08:00 **Wiadomości**
08:10 **Pogoda poranna**
08:15 **Kwadrans polityczny**
08:35 **Ranczo** - serial
09:40 **Komisarz Alex** - serial kryminalny TVP
10:35 **Ojciec Mateusz** - serial kryminalny TVP
11:25 **Uzdrowisko**
12:00 **Wiadomości**
12:10 **Agrobiznes**
12:30 **Agropogoda** - magazyn
12:40 **Magazyn Rolniczy**
12:55 **Natura w Jedynce** - Kamery wśród zwierząt, prod. Wielka Brytania, 2018, reż. Anne Sommerfield, Clare Dornan

SERIAL OBYCZAJOWY

14:00 **Elif** - serial, prod. Turcja, 2018
15:00 **Wiadomości**
15:15 **Alarm!** - magazyn
15:35 **Gra słów. Krzyżówka**
16:00 **Przysięga** - serial
17:00 **Teleexpress**
17:15 **Jaka to melodia?**
17:55 **Klan** - telenowela TVP
18:20 **Kasta** - Dowody - serial
18:55 **Jeden z dziesięciu**
19:30 **Wiadomości**
20:10 **Alarm!** - magazyn
20:35 **Prawdziwe męstwo** - western, prod. USA
22:35 **G. I. Jane** - film fabularny, prod. USA, 1997
00:50 **Ocaleni** - reality show
01:55 **S. W. A. T. - Jednostka specjalna** - serial
02:45 **Determinator** - serial

TVP 2

04:50 **Cafe piosenka**
05:20 **Na dobre i na złe**- serial
06:20 **Anna Dymna - spotkajmy się**
06:50 **Familiada** - teleturniej
07:30 **Pytanie na śniadanie**
10:40 **Panorama**
10:50 **Pytanie na śniadanie**
11:20 **Policzmy się dla Polski**
11:30 **Dziewczyny ze Lwowa** - serial obyczajowy TVP
12:30 **Koło fortuny**
13:15 **Pensjonat nad rozlewiskiem** - serial TVP
14:05 **Va Banque** - teleturniej
14:35 **Ostoja** - magazyn przyrodniczy
15:10 **Górscy ratownicy** - serial obyczajowy
16:00 **Koło fortuny**
16:35 **Familiada** - teleturniej
17:05 **Rodzinka.pl** - serial komediowy TVP
18:00 **Panorama**
18:20 **Va Banque** - teleturniej
18:50 **Wojciech Cejrowski**

SERIAL OBYCZAJOWY

19:30 **Barwy szczęścia** - serial obyczajowy TVP
20:10 **Lato, muzyka, zabawa. Wakacyjna Trasa Dwójki**
22:25 **Europejski Stadion Kultury** - Rzeszów 2021 - koncert
00:15 **Islandzka miłość** - film obyczajowy, prod. Niemcy, 2019, reż. Nico Sommer
01:50 **Grease** - musical, prod. USA, 1978, reż. Randal Kleiser, wyk. John Travolta, Olivia Newton-John
03:45 **Pan Klein** - dramat, prod. Francja, 1976, reż. Joseph Losey, wyk. Alain Delon, Jeanne Moreau
05:45 **Zakończenie**

TVN

05:40 **Uwaga!** - magazyn prod. Polska
06:00 **LAB**
07:00 **Ukryta prawda** - program obyczajowy
08:00 **Kuchenne rewolucje** - program kulinarno-rozrywkowy
09:00 **Ten moment**
09:35 **SOS Ekipy w akcji**
10:35 **Rozwód. Walka o wszystko**
11:35 **Doradca smaku**
11:45 **Ukryta prawda** - program obyczajowy
14:55 **Szpital** - program obyczajowy
16:00 **LAB** - obyczajowy
17:00 **Kuchenne rewolucje** - program kulinarno-rozrywkowy
18:00 **Ukryta prawda**
19:00 **Fakty**
19:25 **Uwaga! koronawirus**
19:55 **Uwaga!** - magazyn

FILM PRZYGODOWY

20:05 **Łowca czarownic** - film przygodowy, USA, Chiny, Kanada, 2015, reż. Breck Eisner, wyk. Vin Diesel, Rose Leslie, Elijah Wood, Ólafur Darri Ólafsson, Rena Owen, Michael Caine
22:30 **Torque: Jazda na krawędzi** - film sensacyjny, USA, 2004, reż. Joseph Kahn, wyk. Martin Henderson, Ice Cube, Monet Mazur, Adam Scott, Matt Schulze, Jaime Pressly
00:10 **Magnezja** - kulisy produkcji
00:40 **Kuba Wojewódzki**
01:40 **Uwaga!** - magazyn
02:00 **Noc magii**
03:25 **Szpital**

POLSAT

06:00 **Nowy dzień z Polsat News**
08:40 **Malanowski i Partnerzy**
09:40 **Sekrety rodziny**
10:40 **Dlaczego ja?**
11:40 **Gliniarze**
12:50 **Wydarzenia**
13:25 **Interwencja**
13:40 **Trudne sprawy**
14:40 **Dlaczego ja?**
15:50 **Wydarzenia**
16:10 **Pogoda**
16:15 **Interwencja**
16:35 **Gliniarze**
17:40 **Sekrety rodziny**
19:25 **Gość Wydarzeń**
19:45 **Sport**
19:55 **Pogoda**
20:00 **Polsat SuperHit Festiwal 2021. Płynie w nas gorąca krew** - koncert Beaty Kozidrak i zespołu Bajm.
21:00 **Polsat SuperHit Festiwal 2021. Sopocki Hit Kabaretowy.**

FILM PRZYGODOWY

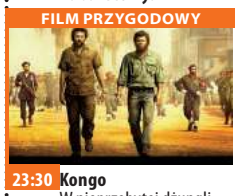

23:30 **Kongo** W nieprzebytej dżungli Konga ginie wyprawa amerykańskich poszukiwaczy diamentów.
01:50 **Hitch: Najlepszy doradca przeciętnego faceta** Alex Hitchens to słynny - i anonimowy - nowojorski, który za odpowiednią opłatą pomaga nieśmiałym facetom zdobyć kobiety ich marzeń. Podczas spotkań ze swoim klientem, Albertem, Hitch odnajduje swoją połówkę w osobie Sary Melas.
04:40 **Disco Gramy** - program rozrywkowy prod. Polska
05:25 **Telezakupy TV Okazje**

TVP Kultura

07:30 **Teledyski**
08:40 **Kuchnia Jagiellonów**
09:20 **Sonata księżycowa** - film fabularny, prod. Wielka Brytania, 1937
11:00 **W słońcu i w deszczu** - serial TVP
13:30 **The French Coast from the sky** - Francuskie wybrzeże z lotu ptaka. Morze Iroise - serial
13:45 **The French Coast from the sky** - Francuskie wybrzeże z lotu ptaka. Południowa Bretania
14:00 **The French Coast from the sky** - Francuskie wybrzeże z lotu ptaka
14:20 **The French Coast from the sky** - Francuskie wybrzeże z lotu ptaka. Atlantyk północny - serial dokumentalny
14:40 **Rok 2020** - cykl dokumentalny
15:10 **Hydraulicy** - film

FILM OBYCZAJOWY

15:30 **Kontrakt** - film obyczajowy, prod. Polska, 1980, reż. Krzysztof Zanussi, wyk. Maja Komorowska, Tadeusz Łomnicki
17:30 **Scena muzyczna** - Bum BumOrkestar - koncert
18:30 **Informacje kulturalne**
18:45 **Serialowa nostalgia** - Janka - serial
20:00 **Komediowe lato** - Giuseppe w Warszawie - komedia
21:50 **Geniusz: Picasso** - serial, prod. USA, 2018
22:50 **Joe Strummer. Niepisana przyszłość** - film dokumentalny
01:00 **Informacje kulturalne**

TV Puls

06:00 **Zbuntowany anioł** - telenowela
07:00 **Lombard. Życie pod zastaw** - serial obyczajowy Prowadzenie lombardu to zajęcie ciekawe, momentami ekscytujące, ale często i niebezpieczne. Bohaterami serialu są: właściciel Kazimierz Barski (Zbigniew Buczkowski), jego rodzina, pracownicy oraz klienci, którzy pojawiają się w lombardzie z powodu różnych życiowych zawirowań. Są to zarówno osoby starsze, potrzebujące środków do życia, jak i młode, które zastawiają na kilka dni laptop czy telefon.
09:00 **Rodzinny interes** - serial obyczajowy
10:00 **Zbuntowany anioł** - telenowela

SERIAL OBYCZAJOWY

12:00 **Zaklinaczka duchów** - serial obyczajowy
14:00 **Lombard. Życie pod zastaw** - serial obyczajowy
16:00 **Rodzinny interes** - serial obyczajowy
18:00 **Lombard. Życie pod zastaw** - serial obyczajowy
20:00 **Zabójczy cel**
22:00 **Riddick**
00:15 **Turniej**
02:15 **Castle**
03:10 **Reporterzy. Z życia wzięte**
04:10 **Zobacz to! Blok rozrywkowy: Na jedwabnym szlaku**
05:00 **Dyżur** - serial dokumentalny

TVN 7

05:40 **Szpital** - program obyczajowy
06:40 **Idealna niania** - program obyczajowy
07:25 **Zakochani po uszy** - serial, Polska
08:00 **Ukryta prawda** - program obyczajowy
11:00 **Szpital** - program obyczajowy
12:00 **Szkoła** - obyczajowy
13:00 **19 +** - obyczajowy
14:00 **Sąd rodzinny** - program sądowy
15:00 **Sędzia Anna Maria Wesołowska** - program sądowy
16:00 **Ukryta prawda** - program obyczajowy
17:00 **Idealna niania** - program obyczajowy prod. Polska
18:30 **Brzydula** - serial obyczajowy, Polska
20:00 **One night squad**

FILM OBYCZAJOWY

21:35 **Szczęściarz** - film obyczajowy, USA, 2012, reż. Scott Hicks, wyk. Zac Efron, Taylor Schilling, Blythe Danner, Riley Thomas Stewart, Jay R. Ferguson
23:45 **Godzina zemsty** - film sensacyjny, USA, 1999, reż. Brian Helgeland, wyk. Mel Gibson, Gregg Henry, Maria Bell, David Paymer, Bill Duke, Deborah Unger, Lucy Liu, William Devane, Kris Kristofferson, James Coburn
01:55 **Druga strona medalu** - talk show prod. Polska
02:35 **Noc magii**

TV 4

07:00 Strażnik Teksasu **08:00** Nasz nowy dom **09:00** Pierwsza miłość **09:50** Święty
10:20 Food Factory **11:20** Detektywi w akcji Opowieść o pracownikach agencji detektywistycznej Septagon i prowadzonych przez nich sprawach. Detektywi niosą pomoc, wykorzystując wiedzę, inwencję, doświadczenie i najnowsze techniki śledcze. **12:20** Kobra - oddział specjalny
13:25 STOP Drogówka **15:30** Hardkorowy lombard **17:00** Septagon **18:00** Kochane Pieniądze **19:00** Policjantki i Policjanci **20:00** Gwiazdy Kabaretu **22:05** Sprawiedliwi - Wydział Kryminalny **00:10** Hooligans 2 - do ostatniej krwi Kontynuacja losów słynnej grupy fanatycznych kibiców West Ham United.
02:10 Połączeni

TV Trwam

11:35 100 cudownych miejsc na świecie **11:45** Spotkania z ekologią **12:00** Anioł Pański **12:03** Informacje dnia **12:20** Ziemia Obiecana **13:05** Jan Paweł II **13:30** Msza święta z Jasnej Góry
14:20 100 cudownych miejsc na świecie **14:30** Zrozumieć Antycywilizacje **14:55** Słowo życia **15:00** Modlitwa **15:20** Mocni w wierze **15:50** Ma się rozumieć **16:00** Informacje dnia **16:10** Siódmy sakrament **16:35** Świat na wyciągnięcie ręki **17:00** Regał Mistrzowie **17:30** Geopolityka
17:55 Poczet Wielkich Polaków **18:00** Anioł Pański **18:05** Informacje dnia **18:15** Westerplatte Młodych **19:00** Warto zauważyć... **19:30** Opowieści Theo **19:45** Modlitwa **20:00** Informacje dnia **20:20** Różaniec **20:50** Myśląc Ojczyzna **21:00** Apel

dodatek TELEWIZYJNY DO TWOJEJ GAZETY

eprasa.pl 6aa8152ae1

sobota 26 czerwca

TVP 1

05:05 Klan - telenowela TVP
06:00 Magazyn Ekspresu Reporterów
07:00 Transmisja Mszy Świętej z Sanktuarium Matki Bożej na Jasnej Górze
07:35 Rok w ogrodzie
08:00 Rok w ogrodzie Extra - magazyn
08:15 Wojsko - polskie.pl
08:40 Pełnosprawni
09:10 Sprawa dla reportera
10:05 Teksańczyk - western, prod. Wielka Brytania, 1966, reż. Lesley Selander, wyk. Audie Murphy
11:35 Fascynujący świat - Nieletni Inżynierowie - film dokumentalny
12:40 Wojciech Cejrowski - boso przez świat - Peru. Inkowie - cykl reportaży
13:10 Wojciech Cejrowski
13:45 Przyrodnik na tropie
14:15 Z pamięci

MAGAZYN

14:25 Okrasa łamie przepisy - magazyn kulinarny
14:55 Ojciec Mateusz - serial
15:45 Geniusze i marzyciele. Tadeusz Tański - film dokumentalny
17:00 Teleexpress
17:30 Jaka to melodia?
18:30 Stulecie Winnych - serial TVP
19:30 Wiadomości
20:10 Alarm! - magazyn
20:25 Gra na Maksa - serial
20:35 EURO 2020 - 1/8F, prod. Szwajcaria, 2021
23:30 EUROwieczór
24:00 Hit na sobotę - Creed II - film fabularny
02:20 Strategia mistrza - dramat
04:05 Kopciuszek

TVP 2

05:50 Dla niesłyszących - Barwy szczęścia - serial obyczajowy TVP
06:55 Dla niesłyszących - M jak miłość - serial TVP
07:55 Pytanie na śniadanie
11:05 Zainwestuj w marzenia - serial TVP
11:15 Rodzinny ekspres - Czy Bóg jedzie na wakacje? - magazyn
11:50 Chłopi - film fabularny, prod. Polska, 1973, reż. Jan Rybkowski, wyk. Władysław Hańcza, Emilia Krakowska, Krystyna Królówna, Ignacy Gogolewski, Bronisław Pawlik, Tadeusz Fijewski, August Kowalczyk, Franciszek Pieczka, Magda Wołłejko
13:25 Va Banque - teleturniej
14:00 Familiada - teleturniej
14:35 Koło fortuny
15:20 Szansa na sukces. Opole 2021 - widowisko

SERIAL FABULARYZOWANY

16:15 Na sygnale - serial fabularyzowany TVP
16:50 Lajk!
17:10 Słowo na niedzielę - Chamstwo w niebie czyli co nas niszczy
17:15 Gra na Maksa - serial
17:25 EURO 2020 - 1/8F
20:15 Gra na Maksa - serial
20:25 Centralne Biuro Humoru
21:45 Anything goes. Ale jazda! - program rozrywkowy
22:55 Ameryka da się lubić
00:25 Pitbull. Nowe porządki - film sensacyjny
02:45 Goldfinger - film sensacyjny
04:35 Zakończenie

TVN

06:10 Uwaga! - magazyn
06:25 Ukryta prawda - program obyczajowy
07:25 Kuchenne rewolucje - program kulinarno-rozrywkowy
08:25 Wymarzone ogrody
09:00 Dzień Dobry Wakacje
11:30 Na Wspólnej - serial, Polska
13:20 MasterChef Junior
14:50 Power Couple - program rozrywkowy
16:25 Równi sobie
17:25 Wymarzone ogrody
17:55 Zaplanuj długie życie
18:00 Patent na dom - program rozrywkowy
19:00 Fakty
19:25 Sport
19:35 Pogoda
19:45 Uwaga! - magazyn

KOMEDIA

20:00 Walentynki - film komedia, USA, 2010, reż. GarryMarshall, wyk. Julia Roberts, JessicaAlba, Anne Hathaway, Ashton Kutcher, Jessica Biel, Bradley Cooper
22:30 American Pie II - film komedia, USA, 2001, reż. James B. Rogers, wyk. Jason Biggs, Shannon Elizabeth, Alyson Hannigan, Chris Klein, Thomaslan Nicholas, Natasha Lyonne, TaraReid
00:50 Wyzwanie - film sensacyjny, USA, 2016, reż. Henry Joost
02:55 Kuchenne rewolucje
03:55 Uwaga! - magazyn
04:15 Noc magii

POLSAT

06:00 Nowy dzień z Polsat News
08:20 Herkules Obdarzony nadludzką siłą Herkules, młodzieniec żyjący pośród zwykłych śmiertelników, dowiaduje się nagle, że jego ojcem jest sam Zeus - najpotężniejszy z wszystkich greckich bogów. Aby powrócić na Olimp, Herkules musi udowodnić, że jest prawdziwym bohaterem, godnym swego boskiego rodowodu. Wyrusza więc z wiernym Pegazem na poszukiwanie Filokteta - legendarnego trenera herosów.
10:10 Ewa gotuje
10:40 Nasz Nowy Dom
11:40 Wolni od długów
12:40 Bogaty dom - Biedny dom
13:40 Łowcy nagród

PROGRAM ROZRYWKOWY

14:40 Rolnicy. Podlasie - program rozrywkowy
15:45 Więzienie
17:45 Chłopaki do wzięcia
19:25 Gość Wydarzeń
20:00 Polsat SuperHit Festiwal. Najlepsi z Najlepszych
23:30 Jeździec znikąd Porywający western twórców Piratów z Karaibów. Historia młodego prawnika z Dzikiego Zachodu, który zamienia się w zamaskowanego mściciela.
02:30 Lot
04:40 Disco Gramy - program rozrywkowy prod. Polska
05:25 Telezakupy TV Okazje

TVP Kultura

07:20 Informacje kulturalne - informator kulturalny
07:35 Szlakiem miejsc niezwykłych - Pomniki Historii - Kozłówka
07:50 Opole 2007 na bis - Niebo z moich stron - Piosenki Seweryna Krajewskiego - koncert
08:35 Słowobranie - magazyn
09:05 Życie po re - animacji - film dokumentalny, prod. USA, 2016, reż. Roger Ross Williams
10:45 Serialowa nostalgia - Czarne chmury - serial TVP
11:55 Tamte lata, tamte dni - Jan Jakub Kolski - magazyn
12:30 Mistrz - dramat, prod. Polska, 1966, reż. Jerzy Antczak, wyk. Janusz Warnecki, Ignacy Gogolewski, Ryszarda Hanin

KOMEDIA

14:00 Komediowe lato - Giuseppe w Warszawie - komedia
15:45 Zaginione Skarby
16:00 Retro kino - Wystarczy być - film obyczajowy
18:10 Niezapominajki - film
18:20 Co dalej? - program publicystyczny
18:55 Sami Yaffa na tropie dźwięków - cykl
20:00 Bilet do kina - Kobieta na skraju dojrzałości - komediodramat
21:40 The Rolling Stones - Voodoo Lounge Uncut - koncert
00:25 Mocne Kino - Psy 2. Ostatnia krew - film
02:10 Co dalej? - program publicystyczny

TV Puls

06:00 Castle
07:00 Taki jest świat - program informacyjny
08:00 Lombard. Życie pod zastaw - serial obyczajowy Prowadzenie lombardu to zajęcie ciekawe, momentami ekscytujące, ale często i niebezpieczne. Bohaterami serialu są: właściciel Kazimierz Barski, jego rodzina, pracownicy oraz klienci, którzy pojawiają się w lombardzie z powodu różnych życiowych zawirowań. Są to zarówno osoby starsze, potrzebujące środków do życia, jak i młode, które zastawiają na kilka dni laptop czy telefon. Do lombardu równie chętnie zaglądają zwariowani poszukiwacze okazji, złodzieje czy nawet policjanci.

FILM SENSACYJNY

20:00 Mocne sobotnie kino: Wykidajło Znany wykidajło rozpoczyna pracę jako ochroniarz. Jego zadaniem jest przywrócenie porządku w barze o nagannej opinii.
22:15 Olimp w ogniu
00:45 Zlecenie
02:20 Castle
03:25 Zobacz to! Blok rozrywkowy: Taki jest świat - program informacyjny prod. Polska
04:15 Z archiwum policji - serial dokumentalny prod. Polska
05:00 Dyżur - serial dokumentalny

TVN 7

05:00 Szpital - program obyczajowy
06:00 Wiza na miłość
07:00 Ukryta prawda - program obyczajowy
08:00 Kosmiczny wykop
08:30 Ukryta prawda - program obyczajowy
11:25 Brzydula - serial obyczajowy, Polska
14:00 Minionki rozrabiają - film komedia, USA, 2013, reż. Pierre Coffin, Chris Renaud, wyk. Steve Carell, Kristen Wiig, Benjamin Bratt, Miranda Cosgrove
16:05 King Kong - film przygodowy, Nowa Zelandia, USA, Niemcy, 2005, reż. Peter Jackson, wyk. Naomi Watts, Adrien Brody, Jack Black, Thomas Kretschmann, Colin Hanks, Andy Serkis, Jamie Bell

KOMEDIA

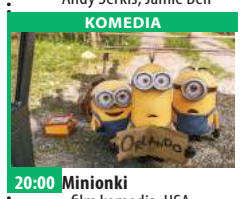

20:00 Minionki - film komedia, USA, 2015, reż. Kyle Balda, Pierre Coffin, wyk. Sandra Bullock, Jon Hamm, Michael Keaton, Alison Janney, Steve Coogan, Geoffrey Rush
21:55 Ocean's Thirteen - film sensacyjny, USA, 2007, reż. Steven Soderbergh, wyk. George Clooney, Brad Pitt, Matt Damon, Andy Garcia, Al PacinoElliott Gould, Don Cheadle, Casey Affleck, Scott Caan, Bernie Mac, Carl Reiner
00:35 Haker - film sensacyjny, USA, 2015, reż. Michael Mann
03:25 Noc magii

TV 4

06:00 Kudłaty i Scooby Doo na tropie **06:30** Galileo **10:35** Połączeni **10:50** Dziewczyny z drużyny: Walcz do końca Linie Cruz, pewnej siebie cheerleaderce, świat wywraca się do góry nogami, kiedy wraz z rodziną musi przenieść się z centrum Los Angeles do plażowego miasteczka Malibu.
13:00 STOP Drogówka - magazyn **14:00** Policjantki i Policjanci **19:00** Galileo **20:00** Obserwowani
22:00 Sprawiedliwi - Wydział Kryminalny - serial kryminalny prod. Polska **00:00** Hooligans 3 Danny, przywódca grupy kibiców West Ham United ze wschodniego Londynu, mając dość chuligańskich wybryków, postanowił wyjechać, by zacząć nowe życie. **02:00** Interwencja

TV Trwam

11:00 Kropelka radości **12:00** Anioł Pański **12:03** Informacje dnia **12:20** Warto zauważyć... **12:50** Siódmy sakrament **13:20** Ocalić od zapomnienia **13:30** Msza święta **14:20** 100 cudownych miejsc na świecie
14:30 Przegląd Katolickiego Tygodnika „Niedziela" **14:35** Poprzednik **15:30** Wierzę w Boga **16:00** Informacje dnia **16:10** Wywiad z płk. Julianem Kwiatkowskim **16:50** 100 cudownych miejsc na świecie
17:00 Z Parlamentu Europejskiego **17:30** Mocni Jego mocą **17:55** Poczet Wielkich Polaków **18:00** Anioł Pański **18:05** Informacje dnia **18:15** Rozmowy niedokończone **19:25** Święty na każdy dzień **19:30** Katecheza **19:45** Modlitwa **20:00** Informacje dnia **20:20** Różaniec **20:50** Myśląc Ojczyzna **21:00** Apel

niedziela 27 czerwca

TVP 1

06:25 Wojsko - polskie.pl
06:55 Słowo na niedzielę
07:00 Transmisja Mszy Świętej z Sanktuarium Bożego Miłosierdzia
08:00 Tydzień
08:30 Zakochaj się w Polsce magazyn
09:05 Przyrodnik na tropie - cykl dokumentalny
09:40 Japonia
10:25 Klasztorne smaki Remigiusza Rączki
10:55 Słowo na niedzielę
11:00 Transmisja Mszy Świętej z Jasnej Góry
11:55 Między ziemią a niebem
12:00 Anioł Pański
12:15 Między ziemią a niebem
12:50 Wadowickie spotkania ze Świętym Janem Pawłem II
13:15 BBC w Jedynce
14:15 Z pamięci - felieton

MAGAZYN

14:25 Okrasa łamie przepisy - magazyn kulinarny
14:55 Komisarz Alex - serial kryminalny TVP
15:50 Geniusze i marzyciele. Ludwik Hirszfeld
17:00 Teleexpress
17:30 Jaka to melodia?
18:25 Stulecie Winnych - serial TVP
19:15 Gra na Maksa - serial
19:30 Wiadomości
20:00 Pogoda
20:10 Gra na Maksa - serial
20:20 EURO 2020 - 1/8F
23:20 Zakochana Jedynka - Królowa pustyni
01:40 Bumerang - film
03:25 Kopciuszek - serial
04:20 Z pamięci - felieton
04:25 Zakończenie

TVP 2

05:20 Dla niesłyszących - Barwy szczęścia - serial obyczajowy TVP
07:00 Dla niesłyszących - M jak miłość - serial TVP
07:55 Pytanie na śniadanie
11:25 Dookoła Bałtyku
11:55 Chłopi - film fabularny
13:25 Va Banque - teleturniej
14:00 Familiada - teleturniej
14:35 Koło fortuny
15:15 Szansa na sukces. Opole 2021 - widowisko muzyczne
16:20 Festiwal Zaczarowanej Piosenki, 2021 - Koncert Fundacji
17:20 Zainwestuj w marzenia - serial TVP
17:25 Gra na Maksa - serial
17:35 EURO 2020 - 1/8F
20:15 Gra na Maksa - serial TVP
20:25 Festiwal Muzyki Tanecznej - Kielce
23:35 Hity wszech czasów

DRAMAT

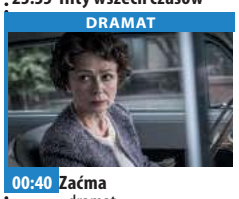

00:40 Zaćma - dramat, prod. Polska, 2016, reż. Ryszard Bugajski, wyk. Maria Mamona, Małgorzata Zajączkowska, Marek Kalita, Janusz Gajos, Marcin Kwaśny, Sławomir Orzechowski, Kazimierz Kaczor, Bartosz Porczyk
02:40 Rajska jabłoń - film obyczajowy, prod. Polska, 1985, reż. Barbara Sass, wyk. Izabela Drobotowicz-Orkisz, Ewa Kasprzyk, Marta Klubowicz, Piotr Bajor, Krzysztof Kolberger, Mariusz Dmochowski, Iga Cembrzyńska, Jan Englert
04:30 Zakończenie dnia

TVN

05:55 Uwaga! - magazyn
06:15 Ukryta prawda - program obyczajowy
07:15 Kuchenne rewolucje - program kulinarno-rozrywkowy
08:15 Nowa Maja w ogrodzie
08:45 Akademia ogrodnika
08:50 Zaplanuj długie życie
09:00 Dzień Dobry Wakacje
11:30 Patent na dom - program rozrywkowy
12:25 Co za tydzień - magazyn
12:55 Rozenek cudnie chudnie - program lifestylowy
13:35 Happy Feet: Tupot małych stóp II - film komedia, USA, 2011, reż. George Miller, Gary Eck, David Peers, wyk. Robin Williams, Elijah Wood

FILM PRZYGODOWY

15:40 Piotruś: Wyprawa do Nibylandii - film przygodowy, Australia, USA, Wielka Brytania, 2015, reż. Joe Wright
18:00 Kuchenne rewolucje - program kulinarno-rozrywkowy
19:00 Fakty
19:25 Sport
19:35 Pogoda
19:45 Uwaga! - magazyn
20:00 Zabójcza broń IV - film sensacyjny, USA, 1998
22:45 Prawdziwa zbrodnia - film sensacyjny, USA, 1999, reż. Clint Eastwood, wyk. Clint Eastwood
01:20 American Pie II - film komedia
03:30 Noc magii

POLSAT

06:00 Nowy dzień z Polsat News
08:55 Dziennik cwaniaczka 2 Greg Heffley musi zmierzyć się z trudami życia w szkole średniej: unikać starć ze starszymi kolegami, zdobyć popularność i akceptację rówieśników. Swoje pomysły na poradzenie sobie w nowej sytuacji zapisuje w dzienniku, który z czasem staje się znakomitym poradnikiem przetrwania w dżungli życia towarzyskiego. Tym razem jednak to nie licealni koledzy będą jego największym zmartwieniem. Greg odkrywa, że istnieje coś dużo gorszego od szkoły - rodzina...
11:00 Jak wytresować smoka
13:15 Asterix i wikingowie

FILM PRZYGODOWY

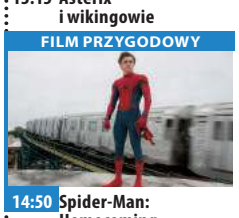

14:50 Spider-Man: Homecoming Spider-Man, poszukuje swojego nowego ego superbohatera. Zafascynowany przygodą z Avengersami, wraca do domu, gdzie mieszka wraz z ciotką May.
17:40 Nasz Nowy Dom
19:20 Sport
19:25 Pogoda
19:30 Państwo w Państwie - magazyn
20:00 Kabaret na żywo
22:10 Gliniarz z Beverly Hills 3
00:25 Czterej bracia
03:00 Tajemnice losu
04:40 Disco Gramy
05:25 Telezakupy TV Okazje

TVP Kultura

07:10 Co dalej? - program publicystyczny
07:40 31 lat Makabry i Współczucia
08:45 Tamte lata, tamte dni - Jan Jakub Kolski
09:20 Chuligan Literacki - magazyn o książkach
09:50 Z przytupem - Krakowiak - widowisko
10:10 Animama - Dwie Dorotki - film animowany
10:40 Serialowa nostalgia - Arsene Lupin - serial
11:45 Trzeci punkt widzenia
12:25 Czerwona oberża - komedia, prod. Francja, 1951, reż. Claude Autant - Lara, wyk. Fernandel Fernandel, Jacques Charon, Gregoire Aslan
14:15 Ostatnia walka Apacza - western
15:55 Koncert dla Niepodległej „Kulka"
17:15 Niedziela z...

KOMEDIA

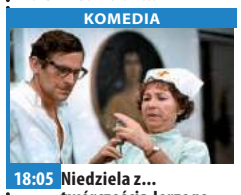

18:05 Niedziela z... twórczością Jerzego Gruzy - Dzięcioł - komedia
19:40 Niedziela z... twórczością Jerzego Gruzy - Kobieta pracująca radzi
20:00 Droga do szczęścia
22:05 Trzeci punkt widzenia - program publicystyczny
22:35 Podwójne życie Weroniki - dramat, prod. Francja, Polska, 1991, reż. Krzysztof Kieślowski
00:25 Kobieta na skraju dojrzałości - komedi-odramat, prod. USA
02:05 Polska szkoła animacji - Arena - film animowany
02:10 Polska szkoła animacji

TV Puls

06:00 Rodzinny interes - serial obyczajowy
09:25 Mały Sprytek
11:00 Dziewczyna z Jersey Po śmierci ukochanej Ollie samotnie wychowuje córkę. Wkrótce mężczyzna poznaje szaloną Mayę.
13:15 Najpiękniejsze baśnie braci Grimm: Śnieżka i Różyczka
14:30 Najpiękniejsze baśnie braci Grimm: Czerwony Kapturek
15:40 Sześć dni, siedem nocy Pragnąc dostać się na pobliskie Tahiti, Robin wynajmuje awionetkę pilotowaną przez gburowatego Quinna. Gdy podczas lotu w trakcie burzy dochodzi do awarii, dwoje ludzi zmuszonych jest ze sobą współpracować.

FILM S-F

17:40 Kosmiczne mistrzostwa Jest rok 2071. Kosmiczna wojna całkowicie zmieniła klimat na Ziemi, a nad Moskwą góruje ogromny statek obcych. To właśnie on ma stać się areną dla ostatecznego pojedynku o planetę.
20:00 Niedziela z gwiazdami: Non stop
22:05 Air Force One
00:35 Noc zabójców
02:10 Zobacz to! Blok rozrywkowy: Dyżur - serial dokumentalny
02:45 Taki jest świat - program informacyjny
03:20 Na jedwabnym szlaku
04:35 Z archiwum policji

TVN 7

05:00 Szpital - program obyczajowy
06:00 Wiza na miłość
07:00 Ukryta prawda - program obyczajowy
08:00 Kosmiczny wykop
08:30 Ukryta prawda - program obyczajowy
11:30 Brzydula - serial obyczajowy, Polska
13:50 Pan niania - film komedia, USA, 1992, reż. Michael Gottlieb, wyk. Hulk Hogan, Sherman Hemsley, Austin Pendleton, Robert Gorman, Madeline Zima
15:40 Niania - film rodzinny, Wielka Brytania, USA, Francja, 2005, reż. Kirk Jones, wyk. Emma Thompson, Colin Firth, Kelly Macdonald, Thomas Sangster, Eliza Bennett, Jennifer Rae Daykin

KOMEDIA

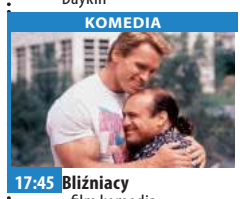

17:45 Bliźniacy - film komedia, USA, 1988, reż. Ivan Reitman, wyk. Arnold Schwarzenegger, Danny DeVito, Kelly Preston, Chloe Webb, Bonnie Bartlett, Trey Wilson
20:00 Wyspa - film S-F, USA, 2005, reż. Michael Bay, wyk. Ewan McGregor, Scarlett Johansson, Djimon Hounsou
22:55 Frantic - film sensacyjny, USA, Francja, 1988, reż. Roman Polański
01:30 Cobra - film sensacyjny, USA, 1986, reż. George Cosmatos, wyk. Sylvester Stallone, Brigitte Nielsen
03:15 Noc magii

TV 4

06:35 Scooby-Doo! Na Dzikim Zachodzie **08:05** Dziewczyny z drużyny: Walcz do końca Cruz, pewnej siebie cheerleaderce, świat wywraca się do góry nogami, kiedy wraz z rodziną musi przenieść się z centrum Los Angeles do plażowego miasteczka Malibu.
10:20 Połączeni **10:25** Galileo **12:30** STOP Drogówka - magazyn **13:30** Gwiazdy Kabaretu
14:30 Połączeni **14:45** Opiekun **16:55** Columbo **19:00** Galileo - popularno-naukowy **20:00** Komornicy Mistrz sztuk walki, Francuz, wraca do ściągania długów dla mafii, kiedy stary kumpel Sue namawia go do przyjęcia intratnego zlecenia. **22:00** Ludzie honoru **00:55** Obserwowani **02:55** Śmierć na 1000 sposobów

TV Trwam

09:30 Msza święta **10:40** Cuda Jezusa **11:40** Kolory Świętości **11:45** Jerash **12:00** Anioł Pański z Ojcem Świętym Franciszkiem **12:20** Wieś - to też Polska **13:30** Papież Polak do Rodaków **14:05** Święty na każdy dzień **14:10** Życie św. Weroniki Giuliani. Przebudzenie giganta
15:50 100 cudownych miejsc na świecie **16:00** Informacje dnia **16:10** Koncert życzeń **17:00** Zostań Żołnierzem RP **17:15** Filmowe życiorysy **17:30** Nowa Ewangelizacja **17:55** Poczet Wielkich Polaków **18:00** Anioł Pański
18:05 Informacje dnia **18:15** Rozmowy niedokończone **19:25** Święty na każdy dzień **19:30** Opowieści biblijne historie animowane z Nowego Testamentu **20:00** Informacje dnia **20:20** Różaniec **20:50** Kolory Świętości **21:00** Apel

eprasa.pl 6aa8152ae1

OGŁOSZENIE

o przystąpieniu do sporządzenia „Miejscowego planu zagospodarowania przestrzennego dla osiedla Głogi i osiedla Lipy w Nieporęcie – do rejonu ulicy Kościelnej, w gminie Nieporęt"

Na podstawie art. 17 pkt 1 ustawy z dnia 27 marca 2003r. o planowaniu i zagospodarowaniu przestrzennym (Dz. U. z 2021 r. poz. 741, z późn.zm.) zawiadamiam o podjęciu przez Radę Gminy Nieporęt uchwały Nr XXXV/16/2021 z dnia 18 lutego 2021 r. w sprawie przystąpienia do sporządzenia „Miejscowego planu zagospodarowania przestrzennego dla osiedla Głogi i osiedla Lipy w Nieporęcie – do rejonu ulicy Kościelnej, w gminie Nieporęt", zmienionej uchwałą Nr XXXVIII/49/2021 z dnia 27 maja 2021 r.

Plan obejmuje część sołectwa Nieporęt. Granice obszaru objętego planem przebiegają:

- od północy - wzdłuż południowej granicy ulicy Plac Wolności (działki drogowej nr 933/1), następnie przecinają ulicę Jana Kazimierza, dalej prowadzą wzdłuż ulicy Dworcowej, następnie - ulicą Dworcową w kierunku południowym, dalej na fragmencie - ulicą Zwycięstwa do linii brzegowej Kanału Żerańskiego,

- od wschodu – wzdłuż linii brzegowej Kanału Żerańskiego,

- od południa – wzdłuż ulicy Izabelińskiej w kierunku ulicy Jana Kazimierza, przecinają ulicę Jana Kazimierza i biegną po granicy sołectwa Nieporęt z wsią Stanisławów Pierwszy,

- od zachodu - wzdłuż granicy z lasami Nadleśnictwa Jabłonna sołectwa Kąty Węgierskie.

Zainteresowani mogą składać wnioski do wyżej wymienionego planu miejscowego. Wnioski mogą być wnoszone w formie papierowej do Wójta Gminy Nieporęt, na adres: Urząd Gminy Nieporęt, Pl. Wolności 1, 05-126 Nieporęt, lub w formie elektronicznej, w tym za pomocą środków komunikacji elektronicznej poprzez pocztę elektroniczną na adres: urząd@nieporet.pl, z podaniem imienia i nazwiska albo nazwy oraz adresu zamieszkania albo siedziby, oznaczeniem nieruchomości, której wniosek dotyczy, w terminie 21 dni od dnia ogłoszenia.

Klauzula informacyjna: W związku z realizacją wymogów art. 13 Rozporządzenia Parlamentu Europejskiego i Rady (UE) 2016/679 z dnia 27 kwietnia 2016 r. w sprawie ochrony osób fizycznych w związku z przetwarzaniem danych osobowych i w sprawie swobodnego przepływu takich danych oraz uchylenia dyrektywy 95/46/WE - ogólne rozporządzenie o ochronie danych (dalej „RODO"), informuję, że:

1. Administratorem Pani/Pana danych osobowych przetwarzanych w Urzędzie Gminy Nieporęt jest Gmina Nieporęt reprezentowana przez Wójta Gminy Nieporęt z siedzibą przy ul. Plac Wolności 1, 05-126 Nieporęt (dalej: Administrator).

2. Pani/Pana dane będą przetwarzane zgodnie z art. 6 ust. 1 lit. c RODO, w celu realizacji czynności związanych ze sporządzeniem „Miejscowego planu zagospodarowania przestrzennego dla osiedla Głogi i osiedla Lipy w Nieporęcie – do rejonu ulicy Kościelnej, w gminie Nieporęt" na podstawie ustawy z dnia 27 marca 2003 r. o planowaniu i zagospodarowaniu przestrzennym (Dz. U. z 2021 r. poz. 741, z późn.zm.).

3. Pani/Pana dane będą przetwarzane przez okres niezbędny dla realizacji celu, w jakim zostały pozyskane, a po tym okresie będą przechowywane zgodnie z rzeczowym wykazem akt i przepisami o archiwizacji.

4. We wszystkich sprawach związanych z przetwarzaniem Pani/Pana danych osobowych oraz przysługujących Pani/Panu praw można się skontaktować z Inspektorem Ochrony Danych, za pośrednictwem poczty elektronicznej, wysyłając mail-a na adres: iod@nieporet.pl lub wysyłając korespondencję na adres Urzędu Gminy Nieporęt.

5. Pełny tekst Klauzuli informacyjnej przetwarzania danych osobowych przy sporządzaniu „Miejscowego planu zagospodarowania przestrzennego dla osiedla Głogi i osiedla Lipy w Nieporęcie – do rejonu ulicy Kościelnej, w gminie Nieporęt", dostępny jest na tablicy informacyjnej Urzędu Gminy Nieporęt z siedzibą przy ul. Plac Wolności 1, 05-126 Nieporęt oraz na stronie internetowej Urzędu Gminy Nieporęt https://www.nieporet.pl/, w zakładce „Ochrona Danych Osobowych".

Wójt Gminy Nieporęt
mgr Sławomir Maciej Mazur

OGŁOSZENIE

o przystąpieniu do opracowania prognozy oddziaływania na środowisko do „Miejscowego planu zagospodarowania przestrzennego dla obszaru działki ewid. nr 11/28, położonej w Michałowie-Grabinie, gmina Nieporęt"

Na podstawie art. 39 ust. 1 ustawy z dnia 3 października 2008r. o udostępnianiu informacji o środowisku i jego ochronie, udziale społeczeństwa w ochronie środowiska oraz o ocenach oddziaływania na środowisko (Dz. U. z 2021 r. poz. 247, z późn.zm) zawiadamia się o przystąpieniu, w ramach strategicznej oceny oddziaływania na środowisko, do opracowania prognozy oddziaływania na środowisko do „Miejscowego planu zagospodarowania przestrzennego dla obszaru działki ewid. nr 11/28, położonej w Michałowie-Grabinie, gmina Nieporęt", sporządzanego na podstawie uchwały Rady Gminy Nieporęt Nr XXXV/15/2021 z dnia 18 lutego 2021 r.

Informuje się o możliwości zapoznania się z niezbędną dokumentacją sprawy w Urzędzie Gminy Nieporęt. Zainteresowani mogą zgłaszać wnioski do wyżej wymienionej prognozy oddziaływania na środowisko w formie pisemnej, ustnie do protokołu lub za pomocą środków komunikacji elektronicznej bez konieczności opatrywania ich kwalifikowanym podpisem elektronicznym na adres: urząd@nieporet.pl - w terminie 21 dni od dnia ogłoszenia.

Wniosek powinien zawierać nazwisko, imię, nazwę, adres wnioskodawcy, przedmiot wniosku oraz oznaczenie nieruchomości, której dotyczy.

Przedłożone wnioski podlegają rozpatrzeniu przez Wójta Gminy Nieporęt.

Klauzula informacyjna: W związku z realizacją wymogów art. 13 Rozporządzenia Parlamentu Europejskiego i Rady (UE) 2016/679 z dnia 27 kwietnia 2016 r. w sprawie ochrony osób fizycznych w związku z przetwarzaniem danych osobowych i w sprawie swobodnego przepływu takich danych oraz uchylenia dyrektywy 95/46/WE - ogólne rozporządzenie o ochronie danych (dalej „RODO"), informuję, że:

1. Administratorem Pani/Pana danych osobowych przetwarzanych w Urzędzie Gminy Nieporęt jest Gmina Nieporęt reprezentowana przez Wójta Gminy z siedzibą przy ul. Plac Wolności 1, 05-126 Nieporęt (dalej: Administrator).

2. Pani/Pana dane osobowe będą przetwarzane na podstawie obowiązujących przepisów prawa, w celu realizacji czynności związanych ze sporządzeniem prognozy oddziaływania na środowisko do „Miejscowego planu zagospodarowania przestrzennego dla obszaru działki ewid. nr 11/28, położonej w Michałowie-Grabinie, gmina Nieporęt" na podstawie ustawy z dnia 3 października 2008r. o udostępnianiu informacji o środowisku i jego ochronie, udziale społeczeństwa w ochronie środowiska oraz o ocenach oddziaływania na środowisko, w zw. z ustawą z dnia 27 marca 2003 r. o planowaniu i zagospodarowaniu przestrzennym.

3. Pani/Pana dane osobowe będą przetwarzane przez okres niezbędny dla realizacji celu, w jakim zostały pozyskane, a po tym okresie będą przechowywane zgodnie z rzeczowym wykazem akt i przepisami o archiwizacji.

4. We wszystkich sprawach związanych z przetwarzaniem Pani/Pana danych osobowych oraz przysługujących Pani/Panu praw można się skontaktować z Inspektorem Ochrony Danych, za pośrednictwem poczty elektronicznej, wysyłając mail-a na adres: iod@nieporet.pl lub wysyłając korespondencję na adres Urzędu Gminy Nieporęt.

5. Pełny tekst Klauzuli informacyjnej przetwarzania danych osobowych przy sporządzaniu prognozy oddziaływania na środowisko do „Miejscowego planu zagospodarowania przestrzennego dla obszaru działki ewid. nr 11/28, położonej w Michałowie-Grabinie, gmina Nieporęt", dostępny jest na tablicy informacyjnej Urzędu Gminy Nieporęt z siedzibą przy ul. Plac Wolności 1, 05-126 Nieporęt oraz na stronie internetowej Urzędu Gminy Nieporęt https://www.nieporet.pl/, w zakładce „Ochrona Danych Osobowych".

Wójt Gminy Nieporęt
mgr Sławomir Maciej Mazur

OGŁOSZENIE

o przystąpieniu do opracowania prognozy oddziaływania na środowisko do „Miejscowego planu zagospodarowania przestrzennego dla osiedla Głogi i osiedla Lipy w Nieporęcie – do rejonu ulicy Kościelnej, w gminie Nieporęt"

Na podstawie art. 39 ust. 1 ustawy z dnia 3 października 2008r. o udostępnianiu informacji o środowisku i jego ochronie, udziale społeczeństwa w ochronie środowiska oraz o ocenach oddziaływania na środowisko (Dz. U. z 2021 r. poz. 247, z późn.zm) zawiadamia się o przystąpieniu, w ramach strategicznej oceny oddziaływania na środowisko, do opracowania prognozy oddziaływania na środowisko do „Miejscowego planu zagospodarowania przestrzennego dla osiedla Głogi i osiedla Lipy w Nieporęcie – do rejonu ulicy Kościelnej, w gminie Nieporęt" sporządzanego na podstawie uchwały Rady Gminy Nieporęt Nr XXXV/16/2021 z dnia 18 lutego 2021 r., zmienionej uchwałą Nr XXXVIII/49/2021 z dnia 27 maja 2021 r.

Informuje się o możliwości zapoznania się z niezbędną dokumentacją sprawy w Urzędzie Gminy Nieporęt. Zainteresowani mogą zgłaszać wnioski do wyżej wymienionej prognozy oddziaływania na środowisko w formie pisemnej, ustnie do protokołu lub za pomocą środków komunikacji elektronicznej bez konieczności opatrywania ich kwalifikowanym podpisem elektronicznym na adres: urząd@nieporet.pl - w terminie 21 dni od dnia ogłoszenia.

Wniosek powinien zawierać nazwisko, imię, nazwę, adres wnioskodawcy, przedmiot wniosku oraz oznaczenie nieruchomości, której dotyczy. Przedłożone wnioski podlegają rozpatrzeniu przez Wójta Gminy Nieporęt.

Klauzula informacyjna: W związku z realizacją wymogów art. 13 Rozporządzenia Parlamentu Europejskiego i Rady (UE) 2016/679 z dnia 27 kwietnia 2016 r. w sprawie ochrony osób fizycznych w związku z przetwarzaniem danych osobowych i w sprawie swobodnego przepływu takich danych oraz uchylenia dyrektywy 95/46/WE - ogólne rozporządzenie o ochronie danych (dalej „RODO"), informuję, że:

1. Administratorem Pani/Pana danych osobowych przetwarzanych w Urzędzie Gminy Nieporęt jest Gmina Nieporęt reprezentowana przez Wójta Gminy Nieporęt z siedzibą przy ul. Plac Wolności 1, 05-126 Nieporęt (dalej: Administrator).

2. Pani/Pana dane osobowe będą przetwarzane na podstawie obowiązujących przepisów prawa, w celu realizacji czynności związanych ze sporządzeniem prognozy oddziaływania na środowisko do „Miejscowego planu zagospodarowania przestrzennego dla osiedla Głogi i osiedla Lipy w Nieporęcie – do rejonu ulicy Kościelnej, w gminie Nieporęt" na podstawie ustawy z dnia 3 października 2008r. o udostępnianiu informacji o środowisku i jego ochronie, udziale społeczeństwa w ochronie środowiska oraz o ocenach oddziaływania na środowisko, w zw. z ustawą z dnia 27 marca 2003 r. o planowaniu i zagospodarowaniu przestrzennym.

3. Pani/Pana dane osobowe będą przetwarzane przez okres niezbędny dla realizacji celu, w jakim zostały pozyskane, a po tym okresie będą przechowywane zgodnie z rzeczowym wykazem akt i przepisami o archiwizacji.

4. We wszystkich sprawach związanych z przetwarzaniem Pani/Pana danych osobowych oraz przysługujących Pani/Panu praw można się skontaktować z Inspektorem Ochrony Danych, za pośrednictwem poczty elektronicznej, wysyłając mail-a na adres: iod@nieporet.pl lub wysyłając korespondencję na adres Urzędu Gminy Nieporęt.

5. Pełny tekst Klauzuli informacyjnej przetwarzania danych osobowych przy sporządzaniu prognozy oddziaływania na środowisko do „Miejscowego planu zagospodarowania przestrzennego dla osiedla Głogi i osiedla Lipy w Nieporęcie – do rejonu ulicy Kościelnej, w gminie Nieporęt" dostępny jest na tablicy informacyjnej Urzędu Gminy Nieporęt z siedzibą przy ul. Plac Wolności 1, 05-126 Nieporęt oraz na stronie internetowej Urzędu Gminy Nieporęt https://www.nieporet.pl/, w zakładce „Ochrona Danych Osobowych".

Wójt Gminy Nieporęt
mgr Sławomir Maciej Mazur

OGŁOSZENIE

o przystąpieniu do sporządzenia „Miejscowego planu zagospodarowania przestrzennego dla obszaru działki ewid. nr 11/28, położonej w Michałowie-Grabinie, gmina Nieporęt"

Na podstawie art. 17 pkt 1 ustawy z dnia 27 marca 2003r. *o planowaniu i zagospodarowaniu przestrzennym* (Dz. U. z 2021 r. poz. 741, z późn.zm.) zawiadamiam o podjęciu przez Radę Gminy Nieporęt uchwały Nr XXXV/15/2021 z dnia 18 lutego 2021 r. w sprawie przystąpienia do sporządzenia „Miejscowego planu zagospodarowania przestrzennego dla obszaru działki ewid. nr 11/28, położonej w Michałowie-Grabinie, gmina Nieporęt".

Zainteresowani mogą składać wnioski do wyżej wymienionego planu miejscowego. Wnioski mogą być wnoszone w formie papierowej do Wójta Gminy Nieporęt, na adres: Urząd Gminy Nieporęt, Pl. Wolności 1, 05-126 Nieporęt, lub w formie elektronicznej, w tym za pomocą środków komunikacji elektronicznej poprzez pocztę elektroniczną na adres: urząd@nieporet.pl, z podaniem imienia i nazwiska albo nazwy oraz adresu zamieszkania albo siedziby, oznaczeniem nieruchomości, której wniosek dotyczy, w terminie 21 dni od dnia ogłoszenia.

Klauzula informacyjna: W związku z realizacją wymogów art. 13 Rozporządzenia Parlamentu Europejskiego i Rady (UE) 2016/679 z dnia 27 kwietnia 2016 r. w sprawie ochrony osób fizycznych w związku z przetwarzaniem danych osobowych i w sprawie swobodnego przepływu takich danych oraz uchylenia dyrektywy 95/46/WE - ogólne rozporządzenie o ochronie danych (dalej „RODO"), informuję, że:

1. Administratorem Pani/Pana danych osobowych przetwarzanych w Urzędzie Gminy Nieporęt jest Gmina Nieporęt reprezentowana przez Wójta Gminy Nieporęt z siedzibą przy ul. Plac Wolności 1, 05-126 Nieporęt (dalej: Administrator).

2. Pani/Pana dane osobowe będą przetwarzane zgodnie z art. 6 ust. 1 lit. c RODO, w celu realizacji czynności związanych ze sporządzeniem „Miejscowego planu zagospodarowania przestrzennego dla obszaru działki ewid. nr 11/28, położonej w Michałowie-Grabinie, gmina Nieporęt" na podstawie ustawy z dnia 27 marca 2003 r. o planowaniu i zagospodarowaniu przestrzennym (Dz. U. z 2021 r. poz. 741, z późn.zm.).

3. Pani/Pana dane osobowe będą przetwarzane przez okres niezbędny dla realizacji celu, w jakim zostały pozyskane, a po tym okresie będą przechowywane zgodnie z rzeczowym wykazem akt i przepisami o archiwizacji.

4. We wszystkich sprawach związanych z przetwarzaniem Pani/Pana danych osobowych oraz przysługujących Pani/Panu praw można się skontaktować z Inspektorem Ochrony Danych, za pośrednictwem poczty elektronicznej, wysyłając mail-a na adres: iod@nieporet.pl lub wysyłając korespondencję na adres Urzędu Gminy Nieporęt.

5. Pełny tekst Klauzuli informacyjnej przetwarzania danych osobowych przy sporządzaniu „Miejscowego planu zagospodarowania przestrzennego dla obszaru działki ewid. nr 11/28, położonej w Michałowie-Grabinie, gmina Nieporęt", dostępny jest na tablicy informacyjnej Urzędu Gminy Nieporęt z siedzibą przy ul. Plac Wolności 1, 05-126 Nieporęt oraz na stronie internetowej Urzędu Gminy Nieporęt https://www.nieporet.pl/, w zakładce „Ochrona Danych Osobowych".

Wójt Gminy Nieporęt
mgr Sławomir Maciej Mazur

eprasa.pl 6aa8152ae1

Sezon rozpoczęty

Mazovia Cabrio Style to stowarzyszenie oraz mazowiecka grupa miłośników wiatru we włosach i błękitnego nieba. W niedzielę, 13 czerwca 2021 r. na terenie powiatu legionowskiego odbyło się Otwarcie Sezonu Mazovia Cabrio Style 2021. Z uwagi na pandemię tegoroczne wydarzenie odbyło się dopiero w czerwcu

Mimo kapryśnej aury, jaka panowała tego dnia, do Legionowa zjechało blisko 30 aut typu cabrio. Tradycyjnie, jak każda impreza otwierająca sezon, początek zaplanowano na parkingu wielopoziomowym przy stacji kolejowej w Legionowie. Przelotne opady i silny wiatr nie przeszkodziły jednak otworzyć dachów, zaś wszyscy uczestnicy mieli wyśmienite humory i pozytywne nastawienie. Finał pierwszego spotkania w kabrioletowym sezonie 2021 zaplanowany został na terenie Pałacu Zegrzyńskiego, gdzie jak zapewniali organizatorzy, miało czekać słońce i błękitne niebo. No i udało się!

Po przywitaniu wszystkich uczestników, przedstawieniu planu wydarzenia, prezentacji partnerów i sponsorów klubu MCS oraz rozdaniu pakietów startowych, cabrio-parada ruszyła do Zegrza. Oczywiście na początek sznur kabrioletów pokazał całe swoje piękno na ulicach Legionowa, gdzie przy dźwiękach klaksonów przejechał przez centrum miasta i wzbudził duże zainteresowanie przechodniów.

W gościnnych progach Pałacu Zegrzyńskiego na uczestników spotkania, przybyłych także z rodzinami, czekały konkursy i atrakcyjne nagrody. Otwarcie sezonu miało nastąpić 23 maja, na który to dzień przypadały Zielone Świątki. Głównym motywem miało być odniesienie do przedchrześcijańskiej tradycji tego święta, czyli dekorowanie naszych aut na święto wiosny, aby nam bezpiecznie i bezawaryjnie służyły kolejny sezon. Tak też było przed wiekami, kiedy dekorowano domostwa, by zapewnić urodzaj, a także chronić przed urokami. Termin wydarzenia został przesunięty, ale temat imprezy pozostał bez zmian.

Jedną zatem z atrakcji tego dnia był wybór auta Otwarcia Sezonu Mazovia Cabrio Style 2021, czyli… najładniej udekorowanego na święto wiosny kabrioletu. Auto zostało wybrane w głosowaniu przez uczestników wydarzenia, a zostało nim Renault Megane CC Tomasza Wypycha.

Każdy z uczestników spotkania mógł skorzystać ze specjalnie na tę okoliczność przygotowanego przez kuchnię Pałacu Zegrzyńskiego „Cabrio Menu", a po zaspokojeniu głodu, nabraniu energii oraz podtrzymaniu pogody ducha, rozpoczęła się rywalizacja w grze terenowej. Przygotowano pięć zagadek polegających na znalezieniu odpowiednich miejsc w terenie lub odkryciu tożsamości osoby, o której mowa była w zagadce, a także znalezieniu ukrytych przedmiotów. Wszystko to działo się na przepięknie położonym terenie Pałacu w pełni słońca, czyli dokładnie tak, jak zapewniali organizatorzy. W Zegrzu błękitne niebo pokazało swoje piękno, a silny wiatr przegonił chmury.

Na miejscu, oprócz gier i konkursów, na uczestników spotkania czekały stoiska partnerów. Już drugi sezon partnerem klubu MCS jest firma TENZI, zajmująca się produkcją chemii samochodowej i wszystkiego co potrzebne do pielęgnacji oraz zabezpieczania aut przed warunkami atmosferycznymi. Od tego sezonu jest z nami nowa firma: 99CAMP. Jest to wypożyczalnia kamperów, która w Zegrzu pokazała swój dom na kółkach. Jedną z głównych nagród w grze terenowej była właśnie nagroda w postaci wypożyczenia kampera z 50% rabatem. Założyciele grupy MCS, tak jak Kamperomaniacy, mają jeden wspólny mianownik - jest nim bliższa i dalsza turystyka.

Od tego roku jest z nami również Fundacja DKMS,

której misją jest znalezienie Dawcy dla każdego Pacjenta na świecie potrzebującego przeszczepienia komórek macierzystych szpiku. Fundacja DKMS angażuje się także w badania naukowe nad nowotworami krwi i skuteczna walką z nimi. Te schorzenia stały się obecnie niemalże chorobami cywilizacyjnymi. Na wszystkich spotkaniach Klub Mazovia Cabrio Style promować będzie idee przyświecające DKMS.

Nagrody również ufundowali: Starosta Legionowski, Prezydent Miasta Legionowo oraz firmy TENZI, 99CAMP, RD Car Detailing, ARSA. Naszymi partnerami są również Cabrio Maniacy, Cabrio Świat, BIOM. Partnerzy medialni to Mazowieckie To i Owo, Tygodnik Nowodworski i Tygodnik Pułtuski.

Maja i Mikołaj
MCS Team

eprasa.pl 6aa8152ae1

MOTOKLINIKA
mgr inż. Zbigniew Książek
MECHANIKA I ELEKTRYKA SAMOCHODOWA WSZYSTKICH MAREK
Legionowo, Ul. Wrzosowa 11a
tel. 22 784 44 50, 504 688 558
www.motoklinika.auto.pl

Starosta Legionowski reprezentujący Skarb Państwa informuje,

iż w siedzibie Starostwa Powiatowego w Legionowie (ul. Sikorskiego 11, 05-119 Legionowo), wywieszony zostaje na okres 21 dni, tj. od 23 czerwca 2021 roku do 13 lipca 2021 roku, wykaz nieruchomości stanowiących własność Skarbu Państwa przeznaczonych do oddania w dzierżawę w trybie bezprzetargowym.

OBWIESZCZENIE
Starosty Legionowskiego
z 15 czerwca 2021 r.
o wydaniu decyzji o zezwoleniu na realizację inwestycji drogowej

Na podstawie art. 49 ustawy z dnia 14 czerwca 1960 r. - Kodeks postępowania administracyjnego (t.j. Dz. U. z 2021 r., poz. 735) oraz art. 11d ust. 5 ustawy z dnia 10 kwietnia 2003 r. o szczególnych zasadach przygotowania i realizacji inwestycji w zakresie dróg publicznych (t.j. Dz. U. z 2020, poz. 470)

zawiadamiam,

że na wniosek Burmistrza Miasta i Gminy Serock, z siedzibą w Serocku, przy ul. Rynek 21, z dnia 31 marca 2021 r., uzupełniony w dniu 26 maja 2021 r., zostało wszczęte postępowanie administracyjne w sprawie wydania decyzji o zezwoleniu na realizację inwestycji drogowej polegającej na: budowie ulicy Kuligowskiego i ulicy Nodzykowskiego w Serocku, na terenie działek o nr ewid.: - przed nawiasem podano numer działki ulegającej podziałowi, w nawiasie nr działek po podziale, wytłuszczone działki przeznaczone na realizację inwestycji drogowej: **51/3, 45/2, 43/4, 42/5, 41/12, 38/4, 37/21, 37/19, 37/16, 37/1, 35/15, 35/4, 35/9, 38/15, 40/2, 41/23**, 46/2 (**46/20**, 46/21), 46/6 (**46/22**, 46/23), 35/8 (**35/17**, 35/18) obr. 03 w miejscowość Serock, gmina Serock.

W związku z powyższym, informuje się strony, iż w terminie 7 dni od dokonania zawiadomienia, mogą zapoznać się z aktami sprawy, uzyskać wyjaśnienia w sprawie, zgłaszać uwagi i zastrzeżenia oraz składać wnioski w Wydziale Architektury Starostwa Powiatowego w Legionowie (Legionowo, ul. Sikorskiego 11, piętro V, w godzinach pracy Urzędu: poniedziałek– piątek w godz. 8^{00}–16^{00}). Po tym terminie sprawa zostanie rozpatrzona w oparciu o posiadane dowody i materiały.

Jednocześnie zawiadamiam, że zgodnie z art. 49 ustawy z dnia 14 czerwca 1960 r. - Kodeks postępowania administracyjnego zawiadomienie uważa się za dokonane po upływie 14 dni od dnia publicznego ogłoszenia.

Wgląd w akta jest nieobowiązkowy.

z up. STAROSTY
Łukasz Kucharzewski
Naczelnik Wydziału Architektury
(dokument podpisany elektronicznie)

PRACA

dam pracę

- **Do firmy ogrodniczej przy zakładaniu ogrodów Rembelszczyzna 604 078 934**
LEG 52069
- Do zbioru borówek Rajszew 695214595
LEG 52071

Elektryk-hydraulik-monter klimatyzacji-magazynier-mechanik-automatyk serwisant chłodnictwa-atrakcyjne wynagrodzenie 664 473 560
LEG 52067

- Kontrola jakości. Nowy Dwór. Również dla osób z niepełnosprawnością. Bezpłatny dojazd. 734 108 163
NDM 52073

OGŁOSZENIA DROBNE można nadać na stronie **www.nadajdrobne.pl**

Magazynier. Atrakcyjne wynagrodzenie 664473560
LEG 52066

Młodego mężczyznę do przyuczenia 664 473 560
LEG 52068

- Monter/Serwisant - wentylacja i klimatyzacja
• Forma pracy: Pełny etat
• Umowa: Umowa o pracę
• Pracodawca: Sentta Kamil Olbrych
Opis oferty pracy: Poszukujemy osoby na stanowisku montera/serwisanta instalacji wentylacji i klimatyzacji. Praca na terenie Warszawy oraz w jej okolicach.
Zakres prac/obowiązków:
- montaż instalacji wentylacji i klimatyzacji w obiektach budowlanych;
- diagnostyka awarii i serwis urządzeń;
- realizacja czynności technicznych i serwisowych zgodnie z dokumentacją niezbędną do sprawnego funkcjonowania urządzeń, oraz utrzymania gwarancji wykonawcy;
- wykonywanie: konserwacji, napraw, montaży, wymian urządzeń klimatyzacyjnych;
- tworzenie raportów z przeprowadzonych prac;
Wymagania:
- dyspozycyjność- praca bezpośrednio na budowie;
- wykształcenie zawodowe lub pokrewne;
- samodzielność w działaniu, jak również umiejętność pracy w zespole;
- doświadczenie zawodowe na podobnym stanowisku;
- prawo jazdy kat. B;
- zaangażowanie, oraz chęć do pracy.
- mile widziane uprawnienia tj.: SEP, F-Gaz, UDT itp.
Oferujemy:
- stabilne zatrudnienie w firmie prężnie rozwijającej się;
- niezbędne narzędzia do pracy;
- atrakcyjne wynagrodzenie;
- możliwość rozwoju zawodowego;
- ubezpieczenie oraz opieka zdrowotna dla pracownika.
Zainteresowanych prosimy o wysyłanie CV na adres: biuro@sentta.pl 600072011 biuro@sentta.pl
NDM 52048
- Pakowanie. Płatki kosmetyczne, waciki i inne. Mile widziane młode osoby z niepełnosprawnością. Dojazdy. Nowy Dwór Maz. 734 108 163
NDM 52072
- Pracownika, pomocnika na budowę. Pułtusk i okolice 608 585 553
PUL 52061
- **Wynajmę firmę budowlaną do remontu domu z zewnątrz 22 782 41 69**
LEG 52065
- Zatrudnię mężczyznę o zdolnościach manualnych do drobnych napraw i remontów . 693224924
NDM 52041

szukam pracy

- Elektryk emeryt wykona drobne prace elektryczne 512054426
LEG 52056
- Szukam pracy w sklepie w okolicach Nieporętu, Legionowa 698 543 034
LEG 52057

AUTO-MOTO

sprzedam

- **KupieKażdeAutoBusyMotocykleiSkuteryNAJLEPSZECenySzybkaWycenaNatychmiastowyodbióraświadczeniaDoKasacjiMożliwośćwycofania OC 502964469**
LEG 51893
- **Skup aut, płatne gotówką, każdy stan, odbiór lawetą 507004316**
LEG 51413

kupię

- Auta Busy Motory 793915521
NDM 51967

ZDROWIE

przychodnie

ultramedica
CENTRUM ZDROWIA KOBIETY
KLINIKA GINEKOLOGICZNO - POŁOŻNICZA
Legionowo, ul. Sienkiewicza 10 i p. nad HEBE
tel. 22 732 24 86, 518 447 748

- ZDROWIA KOBIETY
- ginekologia kompleksowo, prowadzenie ciąży USG 3D/4D
- ortopeda dziecięcy i dla dorosłych
- proktolog, również zabiegi
- dietetyk kliniczny,
ul.Sienkiewicza 10, tel. 518 447 748
www.umedica.pl
LEG 51756

lekarze

- **Dr. n.med. pediatra - neonatolog Maria Gudyka-Piórkowska L-wo, Sienkiewicza 30, 601593502, 22 774 21 62**
LEG 51670
- Dr n.med Robert Piórkowski Gabinet ginekologiczny L-wo ul. Husarska 9 blok 107, 22 7742162, 601 391 910
LEG 51671

inne

- OKULISTA, CH HIT, Nowy Dwór Maz., zapisy: 22 732 22 13
NDM 51768

INTER CARS
Filia Legionowo
ul. Zegrzyńska 4
tel.: 22 767 53 80
tel.: 22 767 53 89
INTERCARS.COM.PL

SPORT i URODA

O!WŁOS
PROFESJONALNE KOSMETYKI
AKCESORIA FRYZJERSKIE
tel. 508 479 937
ul. Jana Pawła II 30/U5

- SKLEP FRYZJERSKI O WŁOS
W naszej ofercie posiadamy:
- profesjonalne kosmetyki,
- akcesoria oraz sprzęt fryzjerski
Kupując w naszym sklepie, możesz liczyć na profesjonalne doradztwo.
tel. 508 479 937
ul. Jana Pawła II 30/U5, 06-100 Pułtusk
PUL 51719

TURYSTYKA

NAJLEPSZE OFERTY. PONAD 10 LAT DOŚWIADCZENIA
BIURO PODRÓŻY
Wiesława Nawrot

- Biuro podróży Wiesława Nawrot Najlepsze oferty, first minute i last minute, bilety tanich linii lotniczych, bilety autokarowe. NDMaz., ul. Przejazd 5, tel. 227754333, turystyka@vip-nawrot.pl, www.vip-nawrot.pl
NDM 51453

USŁUGI

remont i budowa

- Cyklinowanie, układanie 507603653
LEG 52059
- Glazura solidnie 602670035
NDM 51964
- Malowanie-tapetowanie-remonty osobiście-solidnie 694065757
LEG 51956
- **MALOWANIE DACHÓW CIŚNIENIOWO SOLIDNIE 512687505**
LEG 51949

naprawy

- Komputery - dojazd, sprzedaż, skup używanych, nowe składane 513820998
LEG 51520

finanse i prawo

- **BIURO RACHUNKOWE Anna Święcka Prowadzenie Ksiąg Rachunkowych, Ksiąg Podatkowych, VAT, ZUS, Reprezentacja w US i ZUS, Wyprowadzenie zaległości podatkowych. tel:227743594, kom:605859559, e-mail:a.swiecka@wp.pl**
LEG 51755

BIURO USŁUG KSIĘGOWYCH - księgi rachunkowe, księgi podatkowe, VAT, ZUS, reprezentacja przed urzędami. 790-545-508 biuro@e-accounting.com.pl
LEG 51691

UBEZPIECZENIA
Wiesława Nawrot

- Kompleksowe ubezpieczenia: komunikacyjne, majątkowe, na życie, turystyczne. Ubezpieczenia Wiesława Nawrot, NDMaz., ul. Przejazd 5, tel. 664416376, 227754333, ubezpiecznia@vip-nawrot.pl, www.vip-nawrot.pl
NDM 51454

BIZNES

NIERUCHOMOŚCI

sprzedam mieszkanie

- L-wo 56m2 8p. bezpośrednio, tanio 512212160, 507034674
LEG 52070

sprzedam działkę

- Ok. Serocka działki 800m 783090555
LEG 52040

Słodkie Marzenia
Pracownia tortów artystycznych
Sylwia Szajter-Ziółek
ul.Polna 37A
05-124 Skrzeszew
tel.515 135 884
Więcej zdjęć na
www.slodkiemarzenia.com
Torty malowane, przestrzenne z ręcznie robionymi figurkami.
Ciasto tylko z najlepszej jakości składników!
III miejsce w Mistrzostwach Europy w Dekoracji Tortów !

eprasa.pl 6aa8152ae1

kupię nieruchomość

■ **Kupię niedrogo kawalerkę - Nasielsk, Zakroczym, Pułtusk, Ciechanów, okolice. tel. 607 542 933**
NDM 51976

ROLNICTWO

inne

■ Dotacje PROW 2014-2020. Restrukturyzacja Małych Gospodarstw – 60 tys. zł. - również dla osób ubezpieczonych w ZUS. Premia dla Młodych Rolników – 150 tys. zł. Wydłużony termin składania wniosków do 30 czerwca. Modernizacja Gospodarstw Rolnych – 200 tys. Wypełnianie wniosków, dojazd do rolników. tel. 795-931-529
LEG 52038

■ Kupię każdy ciągnik rolniczy/kombajn, gotówka 507004316
LEG 51414

ZWIERZĘTA

na 4 łapy

■ Kromka to pręgowana 1,5 roczna koteczka znaleziona na terenie Miasta Sochaczew. Od początku pobytu u Nas, czuje się pewnie i chętnie nawiązuje nowe znajomości. Uwielbia drapanie po brzuszku, jest spokojna i grzeczna. Kto szuka swojej uroczej przyjaciółki? Tel: 795 845 242 fundacjapsom.pl
NDM 52076

■ Minuta, Miesiąc, Godzina i Sekunda to kociaki (ur. 01.04.2021) znalezione na terenie gminy Wieliszew. Maluchy są bardzo wesołe, ciekawskie i chętne do nawiązywania nowych znajomości. Uwielbiają wspólne harce. Dla kogo kuleczki szczęścia? Tel: 795 845 242 fundacjapsom.pl
NDM 52074

FOTO
-TANIO-
VIDEO
www.foto-legionowo.pl

■ Precel to 4-letni średniaczek (14 kg), który trafił do Nas po nieudanej adopcji. Psiak lgnie do człowieka, lubi głaskanie, przytulanie i pieszczoty. Chłopak potrafi pięknie chodzić na smyczy, jest grzeczny, posłuszny i wpatrzony w człowieka. Dobrze dogaduje się z innymi pieskami, więc dom z psim towarzystwem mile widziany! Tel: 795 845 242 fundacjapsom.pl
NDM 52075

UROCZYSTOŚCI

organizacja imprez

RESTAURACJA LEGIONOWSKA

■ **RESTAURACJA LEGIONOWSKA; chrzciny, komunie, stypy, urodziny, uroczyste obiady, romantyczne kolacje, catering. Tel. 505-360-809, www.legionowska.pl**
LEG 52047

OGŁOSZENIA DROBNE
do bieżącego numeru przyjmujemy
DO PONIEDZIAŁKU
do godziny 12:00.

Zarząd Powiatu w Pułtusku podaje do publicznej wiadomości:

Na tablicy informacyjnej Starostwa Powiatowego w Pułtusku przy ul. Marii Skłodowskiej – Curie 11 oraz na stronach internetowych Starostwa Powiatowego w Pułtusku: www.powiatpultuski.pl i bip.powiatpultuski.pl będzie zamieszczony na okres 21 dni, tj. od 22.06.2021 r. do 12.07.2021 r. wykaz nieruchomości stanowiącej własność Powiatu Pułtuskiego, przeznaczonej do sprzedaży w trybie przetargu ustnego nieograniczonego. Nieruchomość oznaczona jest numerem działki 128/2, położona w obrębie Borza Strumiany, gm. Gzy.

MATRYMONIALNE
KOMUNIKATY
RÓŻNE

ELEKTRO el INSTAL
tel.: 22 766 12 18
22 782 41 31
HURTOWNIA ELEKTRYCZNA ELEKTROINSTAL JABŁONNA HURT-DETAL KABLE,PRZEWODY,OŚWIETLENIE TEL.22/7824131
LEG 51338

■ Sprzedam dwa kontenery biurowo-magazynowe 601314194
NDM 52055

AUTO NAPRAWA
• MECHANIKA • GEOMETRIA • CZĘŚCI
• WYWAŻANIE KÓŁ • KLIMATYZACJA
Adam Szczypkowski
05-110 JABŁONNA ul. WYGONOWA 1
pn. – pt.: 8.00 - 17.00
☎605 94 91 91
022 782 49 10

Prezes Zarządu Towarzystwa Budownictwa Społecznego Pułtusk Sp. z o. o. działając na podstawie przepisów z dnia z dnia 21 sierpnia 1997 r. o gospodarce nieruchomościami (t.j. Dz. U. z 2020 r. poz. 1990, z 2021 r. poz. 11, 234.)

ogłasza I przetarg pisemny nieograniczony na sprzedaż nieruchomości, położonej w Pułtusku, stanowiącej własność TBS Pułtusk Sp. z o. o.

1. Oznaczenie nieruchomości: Działka nr 6/1 o pow. 0,2448 ha położona w Pułtusku, Obręb 24 Pułtusk zapisana w KW Nr OSIU/00025121/1.

2. Cena wywoławcza nieruchomości gruntowej niezabudowanej wynosi 313000,00 zł (słownie: trzysta trzynaście tysięcy złotych 00/100).

3. Przeznaczenie nieruchomości w miejscowym planie

Na terenie Pułtuska obowiązuje Studium uwarunkowań i kierunków zagospodarowania przestrzennego Miasta i Gminy Pułtusk przyjętego Uchwałą nr XL/588/2002 Rady Miejskiej w Pułtusku z dnia 08 lipca 2002 r. Działka położona jest na terenie przeznaczonym pod zabudowę mieszkaniową.

Działka sąsiaduje od strony północnej z jezdnią ul. Nasielska, za którą znajdują się zabudowania magazynowe. Od strony północno – wschodniej jest stacja elektroenergetyczna. Od strony wschodniej znajdują się działki zabudowane, prowadzące do jezdni ul. Warszawska. Od strony południowej znajduje się działka zabudowana budynkiem mieszkalnym. Od strony zachodniej za jezdnią drogi wojewódzkiej znajdują się działki zabudowane budynkami mieszkalnymi. Dojazd do działki bardzo dobry. Atutem działki jest regularny kształt o wymiarach około 38 metrów (strona południowo – zachodnia), na około 56 metrów (strona północno – wschodnia), na około 48 metrów (strona południowo – wschodnia), na około 59 metrów (strona zachodnia).

Na działce w części bezpośrednio przylegającej do ulicy Nasielskiej usytuowany jest słup niskiego napięcia.

4. Obciążenia nieruchomości: wolna od obciążeń.

5. Zobowiązania, których przedmiotem są nieruchomości: wolna od zobowiązań.

6. Pisemne oferty w zamkniętych kopertach opatrzonych napisem: „Przetarg – TBS Pułtusk działka nr 6/1" należy składać w sekretariacie Towarzystwa Budownictwa Społecznego Pułtusk Sp. z o. o., do dnia **23 lipca 2021 roku, do godz. 15.00**.

Pisemna oferta powinna zawierać:

a. imię, nazwisko i adres oferenta albo nazwę lub firmę oraz siedzibę, jeżeli oferentem jest osoba prawna lub inny podmiot,

b. datę sporządzenia oferty,

c. oświadczenie, że oferent zapoznał się z warunkami przetargu i przyjmuje te warunki bez zastrzeżeń,

d. oferowaną cenę i sposób jej zapłaty,

e. kopię dowodu wniesienia wadium i wskazanie sposobu zwrotu wadium w przypadku nie wygrania przetargu (w przypadku wniesienia wadium w pieniądzu należy podać nr rachunku bankowego oferenta).

Oferowana cena powinna być wyższa od ceny wywoławczej.

7. Przystępujący do przetargu zobowiązany jest wnieść wadium w wysokości 31 300,00 zł w pieniądzu przelewem na rachunek bankowy – Nr konta bankowego – **PKO Bank Polski S.A. 45 1020 1592 0000 2102 0253 7512**, w terminie najpóźniej na 3 dni przed dniem przetargu, tj. do dnia **20 lipca 2021 r.**

Za datę wniesienia wadium uważa się dzień, w którym kwota wadium wpłynęła na konto TBS Pułtusk Sp. z o. o.

Wadium wniesione w pieniądzu przez uczestnika przetargu, który przetarg wygrał zalicza się na poczet ceny nabycia nieruchomości.

Wadium wpłacone przez osoby, które nie wygrały przetargu podlega zwrotowi, nie później niż przed upływem 3 dni od dnia odwołania przetargu, zamknięcia przetargu, unieważnienia lub zakończenia przetargu wynikiem negatywnym, w sposób wskazany przez oferenta.

Wadium wniesione na przetarg przepadnie na rzecz TBS Pułtusk Sp. z o. o., jeżeli osoba, która wygra przetarg uchyli się od zawarcia umowy notarialnej.

Cena nieruchomości sprzedawanej w drodze przetargu podlega zapłacie nie później niż do dnia zawarcia umowy przenoszącej własność.

8. Osoby pozostające w związku małżeńskim (nie posiadające umowy o rozdzielności majątkowej) przystępują razem do przetargu.

9. Termin i miejsce części jawnej przetargu: **27 lipca 2021 r. godz. 10:00** w siedzibie TBS Pułtusk Sp. z o. o. - sala konferencyjna.

10. Przy wyborze oferty komisja przetargowa bierze pod uwagę zaoferowaną cenę.

11. Prezes Zarządu TBS Pułtusk Sp. z o. o. zastrzega sobie prawo zamknięcia przetargu bez wybrania którejkolwiek z ofert, odwołania przetargu, unieważnienia przetargu oraz swobodnego wyboru oferty.

12. Organizator przetargu zawiadomi osobę ustaloną jako nabywcę nieruchomości o miejscu i terminie zawarcia umowy sprzedaży.

13. Koszt zawarcia aktu notarialnego ponosi nabywca.

14. Wyciąg z ogłoszenia o I przetargu pisemnym nieograniczonym na sprzedaż przedmiotowej nieruchomości ukaże się w tygodniku powiatowym o zasięgu lokalnym w dniach **22 czerwca 2021 roku i 29 czerwca 2021 roku**, także będzie wywieszone na tablicy ogłoszeń: Towarzystwa Budownictwa Społecznego Pułtusk Sp. z o. o.; Urzędzie Miejskim w Pułtusku oraz na stronie internetowej Urzędu Miejskiego w Pułtusku w zakładce BIP: MENU PODMIOTOWE; Gmina Pułtusk; Spółki Gminy Pułtusk; Towarzystwo Budownictwa Społecznego Pułtusk Sp. z o. o. https://bip.pultusk.pl/?c=79 oraz:

http://tbs-pultusk.bip.org.pl/przetargi/index/id/1.

15. Dodatkowe informacje można uzyskać w sekretariacie Towarzystwa Budownictwa Społecznego Pułtusk Sp. z o. o. z siedzibą w Pułtusku przy ulicy Białowiejska 17;
e–mail: tbspultusk@tbspultusk.pl ; tel: 23 692 33 93 wew. 15 lub osobiście.

PGE

ZGŁASZANIE AWARII I USZKODZEŃ ORAZ BIEŻĄCE INFORMACJE O AWARIACH PRACACH PLANOWYCH

TEL. 991

PGE Dystrybucja S.A Oddział Warszawa RE Legionowo zawiadamia, że planowana jest przerwa w dostawie energii elektrycznej dla odbiorców zamieszkałych:

POWIAT LEGIONOWSKI

Data	gmina, miejscowość nazwy i zakres numerowy ulic	Numery i nazwy stacji	Wyłączenia w godzinach
22.06.2021	Jabłonna ul. Leśna 11, 13, 13 od A do J, 15, 15 od D do Y	04-0617 (JABŁONNA TBS MAZOWSZE)	08:00-12:00
23.06.2021	Boża Wola ul. Dębowa od nr 11 do 51 ul. Świerkowa ul. Brzozowa nr 30, 31, 32, 35, 39	04-0061 (BOŻA WOLA)	09:00-13:00
23.06.2021	Jabłonna ul. Tęczowa	04-0153 (JABŁONNA 1-GO MAJA)	09:00-13:00

POWIAT NOWODWORSKI

Data	gmina, miejscowość nazwy i zakres numerowy ulic	Numery i nazwy stacji	Wyłączenia w godzinach
25.06.2021	Kikoły od 10A do 16	04-1170 (KIKOŁY HYDROFORNIA)	09:00-13:00

Przerwy w dostawie energii elektrycznej spowodowane są koniecznością przeprowadzenia prac konserwacyjnych na urządzeniach energetycznych, za niedogodności przepraszamy

eprasa.pl 6aa8152ae1

Modne i praktyczne. Worki i torby z tkaniny

Ci, którzy specjalnie nie śledzą najnowszych trendów mody, mogą sądzić, że torby tkane lub materiałowe to relikt przeszłości. To nie jest prawda! Dzięki trendowi vintage odżyło zainteresowanie zapomnianymi rzeczami!

Projektanci przypomnieli sobie, że tkanina może służyć nie tylko jako materiał do szycia ubrań.

Do produkcji obuwia i toreb coraz częściej wykorzystuje się naturalne tkaniny, które zastępują tradycyjną skórę. Trend ten przejawia się nie tylko dlatego, że powstają wówczas ciekawe faktury i kolory, których po prostu nie da się odtworzyć np. na torbie ze skóry. Ale także dlatego, że trend, by odchodzić od wyrobów pozyskiwanych ze zwierząt narasta.

Zasada zdrowego rozsądku we współczesnym społeczeństwie coraz częściej głosi: - tam gdzie można, lepiej obejść się bez krwawych ofiar. Natura powinna być chroniona. Jej zasoby nie są nieograniczone. A wyobraźnia projektantów pozwala tworzyć wyjątkowe rzeczy z materiałów pochodzenia roślinnego, w tym toreb z tkaniny.

Główną atrakcją zdecydowanej większości pokazów mody jest powrót do naturalnych materiałów. Jakby ludzkość budząc się z syntetycznego delirium wróciła do swojego złotego dzieciństwa, do powietrza, słońca i czystej

wody! Szczególnie cennymi cechami produktów stają się naturalność i przyjazność dla środowiska. A dzięki naturalnym materiałom, takim jak bawełna, len, jedwab czy juta, obrazy wolności, spokoju i dobrego samopoczucia, a nawet luksusu są przedstawiane w modowych kampaniach reklamowych. Na wybiegach króluje bawełna, naturalny jedwab i wełna, len i juta.

Moda to kapryśna dama, ale daleka od irracjonalności. I w tym uzależnieniu od natury przejawia się najbardziej pragmatyczne podejście. Jaki jest tutaj sekret? W właściwościach naturalnych tkanin!

Bawełna. To najpopularniejszy materiał, lider w produkcji przemysłowej. Tkaniny bawełniane są uważane za zdrowe. Dobrze oddychają, wchłaniają i oddają wilgoć, są przyjemne dla organizmu. Pod względem technologicznym bawełna jest łatwiejsza w obróbce niż len czy juta. Poddaje się szerokiej gamie rodzajów i metod obróbki, dzięki czemu różnorodność zastosowań tkanin bawełnianych jest niesamowita. Dobre połączenie z włóknami syntetycznymi pozwala na produkcję nowoczesnych rodzajów tkanin.

Podstawowe, pierwotne właściwości bawełny ujawniają jej starożytne, poetyckie nazwy. Tak więc w starożytnym Rzymie nosili ubrania z cienkiej bawełny. A tkaninę, która dawała uczucie lekkości i świeżości nawet w najgorętszy dzień, nazywano „tkanym wiatrem". Jeszcze bardziej poetycka nazwa tkanin bawełnianych pojawiła się w Mongolii. Tam bawełnę nazywano „tkaniną żywej wody".

Len. Najstarsza i najbardziej znana tkanina. Prawie wszystkie starożytne plemiona, za wyjątkiem ludów północnych, używały lnu jako materiału na tkaniny. Do dziś jest to jeden z najcenniejszych rodzajów surowców naturalnych. Od czasów starożytnych uważany był za materiał niemal magiczny, zdolny do leczenia różnych chorób. W XX wieku znaleziono naukowe uzasadnienie unikalnych właściwości lnu. Dowód ten opiera się na teorii częstości atomowych autorstwa Otto Heinricha Warburga, laureata Nagrody Nobla. Z punktu widzenia teorii Warburga, len ma zdolność przywracania do normalnego stanu częstotliwości atomów ludzkich komórek. Len ma również zdolność redukowania skutków promieniowania. Dzięki temu rzeczy z niego wykonane są nie tylko funkcjonalne, ale również niezwykle bezpieczne, chroniące nasze zdrowie.

Juta. Nazywa się to „złotym włóknem". Rzeczywiście, włókna uzyskane z tej rośliny są zabarwione od szarożółtego do ciemnobrązowego. Juta produkowana jest głównie w Indiach i Bangladeszu. Włókna jutowe mają doskonałą właściwośĆ, pochłaniają wilgoć bez przenoszenia jej na przedmioty, z którymi mają kontakt. Dlatego wcześniej worek jutowy służył do przechowywania cukru, soli, materiałów sypkich. Po pojawieniu się materiałów syntetycznych niestety zaczęto o jucie zapominać. Jednak w naszych czasach to włókno przeżywa odrodzenie. Wraca nie tylko jako tkanina, czy szorstki eko sznurek do pakowania, ale jako wspaniały materiał designerski. Idealny na torby.

Worki i torby z tkaniny, właściwości użytkowe i ekologia

Takie, wręcz mistyczne właściwości naturalnych tkanin sprawiają, że torby, torebki, czy worki z nich wykonane są szczególnie atrakcyjne. Torby materiałowe to świetny samodzielny produkt. Z taką torbą możesz iść na zakupy i na plażę. Wytrzymałość i lekkość tkanin zapewniają niezawodność i wygodę.

Obecnie wiele domów projektowych wykorzystuje tkaniny do produkcji markowych toreb. Kształt, jaki można nadać torebkom z tkaniny, zależy tylko i wyłącznie od wyobraźni projektantów. Materiał w ogóle nie ogranicza wyobraźni. Różnorodność okuć, możliwych wykończeń i kolorów sprawiają, że surowce naturalne stają się coraz bardziej popularnym materiałem do ich produkcji.

Konstantin Miro
stylista i projektant mody
prowadzi autorską
Pracownię & Showroom
Moda na Prostej
ul. Prosta 2,
05-110 Jabłonna,
FB.com/NaProstejPL
Napisz do mnie:
kon.miro@gmail.com

W kolejnym numerze o modnych nakryciach głowy z tkanin naturalnych. Chroniących przed upalnym słońcem i pięknie pasujących do letnich kreacji. ZAPRASZAM!

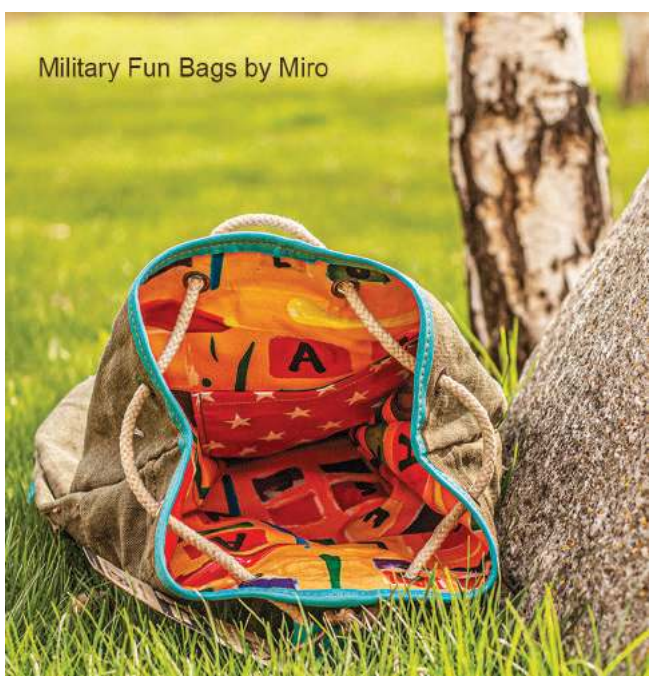

eprasa.pl 6aa8152ae1

TELEFON INTERWENCYJNY: 22 784 92 01, toiowo@toiowo.eu

LEGIONOWO. Propozycje do Budżetu Obywatelskiego

Lustro, które może uratować życie - projekt nr 9

Rozpędzony rowerzysta wjeżdża prosto pod koła samochodu. Jedzie ścieżką rowerową, więc czuje się bezpiecznie. Do wypadku dochodzi na skrzyżowaniu ścieżki z jezdnią. Takie zdarzenia nie są rzadkością. Można je zminimalizować, montując lustra drogowe dla kierowców, które poprawiają widoczność

Kilka lat temu prowadziłam samochód, jadąc ulicą Chrobrego. Dojeżdżając do ulicy Jagiellońskiej, która krzyżuje się po obydwu stronach ze ścieżkami rowerowymi, zwolniłam maksymalnie wiedząc, że czasem rowerzyści, zwłaszcza młodsi, przecinają jezdnię z pełną prędkością. Upewniłam się, że nikogo nie ma w pobliżu i ruszyłam. W tym momencie przed moim samochodem śmignął nastoletni cyklista, nie zwalniając nawet na sekundę. Wcisnęłam hamulce do oporu i auto stanęło w miejscu. Dlaczego go nie zauważyłam? Nadjechał z prawej strony, gdzie ścieżka zasłonięta była przez pobliskie ogrodzenie i zieleń. Gdyby po lewej stronie jezdni było lustro, zobaczyłabym zbliżający się punkt.

Gdy odzyskałam oddech, postanowiłam coś z tym zrobić. Przejechałam wszystkie skrzyżowania ścieżek rowerowych z ulicami w Legionowie i wynotowałam miejsca, w których lustro może zdecydowanie poprawić widoczność. Wtedy było to sześć miejsc:

- skrzyżowanie ul. Jagiellońskiej z ul. Chrobrego (obydwa dojazdy od strony ul. Chrobrego)
- skrzyżowanie ul. Jagiellońskiej z ul. ks. Skorupki (dojazd od strony kościoła)
- skrzyżowanie ul. Polnej z ul. Szwajcarską (dojazd od strony ul. Szwajcarskiej)
- skrzyżowanie ul. Polnej z ul. Wrzosową (od strony ul. Wrzosowej)
- skrzyżowanie ul. Polnej z ul. Słoneczną (dojazd od strony ul. Słonecznej).

Rok temu wystartowała pierwsza edycja legionowskiego budżetu obywatelskiego. Zgłosiłam wówczas projekt montażu luster w wybranych miejscach.

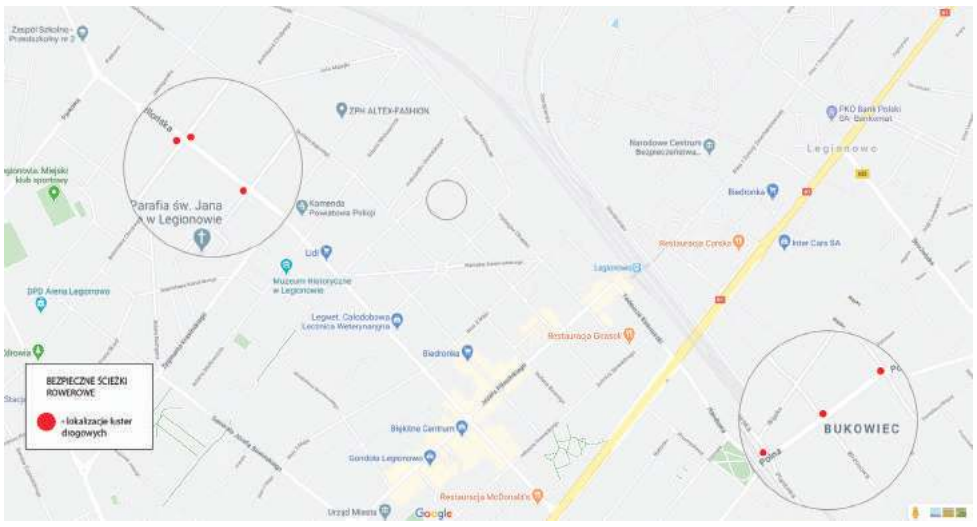

Powinny pojawić się przy drogach dojazdowych do skrzyżowania, w ulicach podporządkowanych krzyżujących się ze ścieżkami rowerowymi, w taki sposób, by poprawić dla kierowców widoczność w miejscach, w których są one zasłonięte przez wysokie ogrodzenie lub zieleń.

Realizacja projektu zależy teraz od mieszkańców Legionowa, którzy mogą oddać na niego swój głos. Jeśli zagłosują za bezpiecznymi ścieżkami rowerowymi, lustra pojawią się już niebawem.

Projekt kosztuje niewiele. Zaledwie 12 tys. zł może znacząco wpłynąć na zwiększenie bezpieczeństwa rowerzystów i kierowców w naszym mieście.

Projekt „Bezpieczne ścieżki rowerowe" ma numer 9. Zagłosować na niego można elektronicznie na stronie: https://legionowo.budzet-obywatelski.org/projekt/8017

lub wypełniając tradycyjną ankietę w jednym z wyznaczonych miejsc (https://legionowo.budzet-obywatelski.org).

Głosowanie trwa do 15 sierpnia 2021 r. i każdy mieszkaniec, nawet niepełnoletni, może wziąć w nim udział.

Możesz mieć wpływ na bezpieczeństwo w naszym mieście! Zagłosuj na projekt nr 9 – „Bezpieczne ścieżki rowerowe".

Anna Szczepłek

LEGIONOWO. Czy Piaskom grozi wojna na ogrodzenia?

Blok na Piaskach, którym władze dzielą mieszkańców

Wybudowany przez Gminę nowy blok na os. Piaski podobnie jak znajdujące się przy nim boisko, które miało być ogólnodostępne, został ogrodzony. Ogrodzenie uniemożliwi przejście i utrudni poruszanie się po osiedlu innym mieszkańcom. Teraz inne wspólnoty zapowiadają kroki odwetowe

Sprawa bloku wybudowanego przez Gminę w 2017 r. przy Al. 1 Dywizji Zmechanizowanej 16 na Osiedlu Piaski od początku wzbudza wiele negatywnych emocji. Teren ten (działka nr 1/30), został bowiem przekazany miastu przez wojsko, pod warunkiem, że zostanie on przeznaczony na osiedlową infrastrukturę sportową i kulturą.

Obietnice bez pokrycia

Przypomnijmy. Władze jednak chciały budować tam kolejny blok. W 2010 r. budowę zablokował Śp. płk Stanisław Pawiński, który wówczas przypomniał o warunkach udzielonej miastu darowizny. Władze jednak działały dalej. Najpierw prezydent Roman Smogorzewski uzyskał od Agencji Mienia Wojskowego zgodę na niedochowanie tego warunku. A potem wraz radnym Pawłem Głażewskim obiecali mieszkańcom, w zamian za ich zgodę, budowę parkingów, remont osiedlowej drogi oraz ogólnodostępne boisko sportowe. W nowym zaś bloku miało się znaleźć miejsce na klub osiedlowy oraz lokal przeznaczony na przychodnię.

Z tych obietnic właściwie zrealizowano tylko przychodnię, bo jeśli chodzi o klub osiedlowy, to tylko jego szyld ma odpowiedni wymiar.

Boisko nie dla wszystkich

Pomimo wcześniejszych obietnic, mieszkańcy osiedla nie dostali także boiska. Bo jak się okazało, obiecaną infrastrukturę sportową, wybudowaną z miejskich środków budżetowych, prezydent sprzedał właścicielom mieszkań w nowym bloku. Zaraz potem zostało ono ogrodzone, aby nie mogły korzystać z niego osoby postronne. O dostęp do boiska, które miało być ogólnodostępne, wielokrotnie dopominali się przedstawiciele wspólnot mieszkaniowych os. Piaski, a także radny Mirosław Grabowski. Jak dotąd bez rezultatów. - *Trudno się dziwić właścicielom mieszkań w tym bloku, że nie chcą wszystkich wpuszczać, bo oni zapłacili za ten teren, gdzie jest boisko. Karygodne za to jest postępowanie prezydenta, bo on oszukał nas, całą resztę osiedla. On i jego radny pan Głażewski mówili wtedy, że będziemy mieli nowe boisko, gdzie będą mogły grać nasze dzieci* - mówi mieszkaniec Piasków.

Wszędzie ogrodzenia?

Specyfika osiedla Piaski, jest taka, że poszczególne budynki stoją na bardzo dużych działkach. Część tej przestrzeni wykorzystana jest na przydomowe ogródki. Reszta natomiast zajmowana jest przez trawniki, chodniki, stanowiska postojowe dla samochodów i drogi dojazdowe. Dlatego wzburzyły mieszkańców ostatnie wydarzenia polegające na ogrodzeniu budynku przy Al. 1 Dywizji Zmechanizowanej 16. - *Jak wszyscy będą tak się grodzić, to aby gdziekolwiek pójść, trzeba będzie nadrabiać całe kilometry. Dzieci do szkoły nr 8 teraz będą musiały chodzić na około. A słyszałam, że niektóre inne wspólnoty teraz też zapowiadają, że się ogrodzą* - mówi pani Maryla, mieszkanka osiedla.

Inni mieszkańcy wskazują, że stawianie ogrodzeń przy każdym bloku spowoduje jakiś horror na osiedlu. Dlatego ich zdaniem nie ma to najmniejszego sensu.

Po co to komu?

Już w 2018 roku w budżecie miasta pojawiła się inwestycja polegająca na wykonaniu za kwotę 50 tys. zł ogrodzenia tego terenu. Jednak dzięki protestowi radnego Grabowskiego i mieszkańców, prezydent wycofała się z tego pomysłu. Teraz prawdopodobnie jednak postanowił sprawę doprowadzić do końca i działkę ogrodzić. Nie wiadomo czy i jakie koszty poniosło miasto z tego tytułu? Mieszkańcy osiedla zastanawiają się teraz czy nie lepiej byłoby przeznaczyć te pieniądze na odkupienie boiska od wspólnoty albo w inny sposób porozumieć, w celu udostępnia boiska reszcie osiedla. - *Jesteśmy gotowi rozmawiać i znaleźć punkt porozumienia. Ale do rozmowy potrzeba przynajmniej dwóch partnerów, a jak dotąd władze nie kwapią się do rozmowy.* – mówi mieszkaniec spornego bloku.

Mamy nadzieję, że zainteresowane strony się porozumieją i nie dojdzie do wojny na ogrodzenia.

Wojciech Dobrowolski

eprasa.pl 6aa8152ae1

PRZED NAMI

OPERETKA NA WYNOS! - KONCERT

W piątek 25 czerwca br. o godz. 17.00 na placu przy filii Miejskiego Ośrodka Kultury w Legionowie odbędzie się koncert pn: Operetka na wynos.

Zapraszamy na koncert operetkowy w brawurowym wykonaniu znakomitych śpiewaków oraz tancerzy baletu Teatru Scena Kamienica z największymi przebojami takich twórców, jak: Johann Strauss, Emmerich Kalman, Franz Lehar i inni! Nie zabraknie licznych anegdot związanych z lekką odmianą opery w wydaniu prowadzącego Macieja Michałkowskiego.

Koncert można też zobaczyć w innych miejscach Legionowa:

24 czerwca 2021 godz.17:00 Plac przy Muzeum Historycznym Filia ?Piaski? [Al. Sybiraków 23] oraz o godz.19:00 Park Zdrowia [Bolesława Chrobrego 52]

25 czerwca 2021 godz.19:00 Mój Rynek (Targowisko Miejskie) [ul. Sobieskiego, róg Piłsudskiego].

TRIBUTE TO KLENCZON

W piątek 25 czerwca o godz. 20.00 przed Salą Koncertową im. Krzysztofa Klenczona w Wieliszewie (ul. Modlińska 1) w 40. rocznicę śmierci Krzysztofa Klenczona odbędzie się koncert Tribute to Klenczon.

Impreza zacznie się od koncertu zespołu Provizorka. Później nastąpi spotkanie autorskie z Tomaszem Potkajem, autorem książki: Krzysztof Klenczon. Historia jednej znajomości oraz koncert grupy Mała Caryna: Łukasz Nowak i Adam Marańda grają i śpiewają utwory Krzysztofa Klenczona. Wstęp wolny.

SUGAR MAN - KINO OTWARTE NA SZTUKĘ

W piątek 25 czerwca o godz. 19.00 odbędzie się pokaz filmu Sugar Man. To wzruszający, porywający dźwiękami oraz niezwykłą historią nietuzinkowego artysty film „o nadziei, inspiracji i potędze muzyki". Osoby zainteresowane obejrzeniem filmu prosimy o przesłanie maila o treści: „SUGAR" na adres: animacja@pik.legionowski.pl do 24.06.2021 r. Seans jest bezpłatny, jednak liczba widzów ograniczona.

WIERSZE MALOWANE

W sobotę 26 czerwca o godz. 18.00 w Sali Widowiskowej Centrum Kultury i Czytelnictwa w Serocku (ul. Pułtuska 35) odbędzie się wydarzenie pn. Wiersze Malowane (poezja i obrazy) Hanny Makowskiej. Za oprawę muzyczną odpowiedzialna będzie Anka Anya (fortepian). Wstęp wolny. Zapisy Centrum Kultury i Czytelnictwa w Serocku pod nr tel.: 22 782 80 70.

41. DNI LEGIONOWA - KABARET I KONCERT

W sobotę 26 czerwca od godz. 15.30 i 17.00 w Lodowej Arenie w Legionowie (ul. Chrobrego 50B) w ramach obchodów 41. dni Legionowa odbędzie się występ kabaretu KaŁaMaSz. Zaś o godz. 18.00 rozpocznie się koncert: Koncert „Już nie zapomnisz mnie - przeboje dwudziestolecia" wystąpią: Legionowski Band Rozrywkowy, Pracownia Spiewu Estradowego Angel`s Voice oraz Zespół BELLCANTI .Wstęp wolny na wydarzenie. Uwaga - ograniczona liczba miejsc.

FONTANNA MUZYKI

W niedzielę 27 czerwca o godz. 18.00 na serockim rynku w ramach cyklu Fontanna Muzyki odbędzie się koncert zespołu Impressja pn. La Boheme... Aznavour i jego świat. Wstęp wolny

LEMOWSKIE KONSTELACJE/ INSTALACJE -FINAŁ PROJEKTU

W sobotę 3 lipca br. o godz. 21.00 na Plaży w Serocku odbędzie się finał projektu Lemowskie Konstelacje/Instalacje. Po performansie przygotowanym przez Powiatową Instytucje Kultury w Legionowie nastąpi pokaz filmów animowanych na podstawie prozy Stanisława Lema. Wstęp wolny.

QK

Grafiki Piotra Welka nominowane do nagrody Norwida

Jest nam miło poinformować, że wystawa grafiki Piotra Welka, autora prac prezentowanych na wystawie „Autoportret" w Galerii Sztuki na Prostej w Jabłonnie w 2020 roku, została nominowana do nagrody im. Cypriana Kamila Norwida 2021. Gratulujemy!

Zespół Galerii Sztuki na Prostej w Jabłonnie

Wyprzedaż w Showroom na Prostej

W czwartek 24 czerwca br. o godz. 11.00 w Showroomie Galerii Sztuki Na Prostej odbędzie się wyprzedaż artystycznych ubrań oraz biżuterii. Serdecznie zapraszamy. **red**

Grażyna Ostaszewska - pracownica Starostwa Powiatowego w Legionowie

GEOPORTAL
Powiatu Legionowskiego

wyszukiwanie zbiorów danych przestrzennych prowadzonych przez Starostę Legionowskiego

powiat-legionowski.pl

zakładka dla mieszkańców/ geodezja i mapy

eprasa.pl 6aa8152ae1

Burmistrz Miasta Pułtusk

informuje, że został wywieszony na tablicy ogłoszeń w siedzibie Urzędu Miejskiego w Pułtusku (ul. Rynek 41) oraz zamieszczony na stronie Biuletynu Informacji Publicznej tut. Urzędu, jak również na stronie Urzędu Miejskiego w Pułtusku na okres 3 tygodni (licząc od dnia ukazania się niniejszego ogłoszenia w prasie) wykaz o przeznaczeniu do wydzierżawienia części działki nr ewid. 390 położonej w obrębie 29 miasta Pułtusk, o powierzchni ok 0,0100 ha.

Burmistrz Miasta Pułtusk

informuje, że został wywieszony na tablicy ogłoszeń w siedzibie Urzędu Miejskiego w Pułtusku (ul. Rynek 41) oraz zamieszczony na stronie Biuletynu Informacji Publicznej tut. Urzędu, jak również na stronie Urzędu Miejskiego w Pułtusku na okres 6 tygodni (licząc od dnia ukazania się niniejszego ogłoszenia w prasie) wykaz o przeznaczeniu do sprzedaży:

- lokalu mieszkalnego Nr 43 o powierzchni użytkowej 54,62 m2 mieszczącego się w budynku przy ul. Marszałkowskiej 28 w Warszawie wraz z przypadającym na ten lokal udziałem we współwłasności części wspólnych budynku i urządzeń nie służących wyłącznie do użytku właścicieli poszczególnych lokali oraz we współwłasności gruntu,
- lokalu mieszkalnego Nr 58 o powierzchni użytkowej 30,90 m2 mieszczącego się w budynku przy ul. Pięciolinii 4 w Warszawie wraz z przypadającym na ten lokal udziałem we współwłasności części wspólnych budynku i urządzeń nie służących wyłącznie do użytku właścicieli poszczególnych lokali oraz we współwłasności gruntu.

Burmistrz Miasta Pułtusk

informuje, że został wywieszony na tablicy ogłoszeń w siedzibie Urzędu Miejskiego w Pułtusku (ul. Rynek 41) oraz zamieszczony na stronie Biuletynu Informacji Publicznej tut. Urzędu, jak również na stronie Urzędu Miejskiego w Pułtusku na okres 3 tygodni (licząc od dnia ukazania się niniejszego ogłoszenia w prasie) wykaz o przeznaczeniu do użyczenia części działki położonej w obrębie 13 miasta Pułtusk, oznaczonej nr ewid. 39/42.

Szanowni Państwo,
Dyrektorzy, Nauczyciele i Wychowawcy,
Pracownicy Administracji i Obsługi,
Drodzy Uczniowie

Za Wami rok szkolny 2020/2021, który ze względu na trwającą epidemię, był kolejnym trudnym – zarówno dla nauczycieli, jak i uczniów – rokiem nauki zdalnej.

W imieniu Samorządu Gminy Pułtusk życzymy Wam udanego, ale przede wszystkim bezpiecznego wakacyjnego wypoczynku. Niech te dwa miesiące, będą czasem odkrywania nowych, inspirujących miejsc oraz spotkań z ciekawymi ludźmi.

Zakończenie roku szkolnego to również okazja do podziękowań.
Dziękujemy Pracownikom Oświaty za trud wkładany w nauczanie.
Jesteśmy wdzięczni za Państwa rzetelność i zaangażowanie.
Za zaangażowanie dziękujemy również Rodzicom, którzy poświęcali czas i pomagali zwłaszcza młodszym dzieciom w trudnej nauce zdalnej.
Dziękujemy również za współpracę z nauczycielami i szkołą.
Uczniom dziękujemy za sumienną naukę i wytrwałość.
Doceniamy osiągnięte wyniki oraz chęć zdobywania wiedzy.

Wszystkim życzymy udanych wakacji oraz bezpiecznego powrotu do szkoły i mamy nadzieję, do stacjonarnej nauki oraz spotkań z rówieśnikami.

Przewodniczący Rady Miejskiej w Pułtusku	*Zastępca Burmistrza Miasta Pułtusk*	*Burmistrz Miasta Pułtusk*
Ireneusz Purgacz	*Mateusz Miłoszewski*	*Wojciech Gregorczyk*

Pułtusk 2021

Zawiadomienie
o wszczęciu postępowania

Zgodnie z art. 61 § 4 ustawy z dnia 14 czerwca 1960 r. - Kodeks postępowania administracyjnego (Dz. U. z 2021 r. poz. 735)

zawiadamiam,

że na wniosek LS DEVELOP Łukasz Skarzyński, Adam Skarżyński spółka cywilna wszczęte zostało postępowanie administracyjne w sprawie ustalenia lokalizacji inwestycji celu publicznego polegającej na:

- budowie sieci wodociągowej z rur PE (długość ok. 180 m wraz z 16 przyłączami),
- budowie sieci kanalizacji sanitarnej (długość ok. 180 m wraz z 16 przyłączami),
- budowie sieci gazowej (ok. 180 m wraz z 16 przyłączami),

na terenie działki nr ewid. 96 w obrębie 24 miasta Pułtusk.

W związku z powyższym informuję, że zgodnie z art. 10 § 1 KPA strony postępowania mogą zapoznać się z aktami sprawy po wcześniejszym uzgodnieniu terminu z właściwym pracownikiem Urzędu (zgodnie z Zarządzeniem Nr 166/2020 Burmistrza Miasta Pułtusk z dnia 22.04.2020 r. z późn. zm. w sprawie ograniczenia dostępu interesantów do pomieszczeń Urzędu Miejskiego w Pułtusku oraz Miejskiego Ośrodka Pomocy Społecznej w Pułtusku) oraz zgłosić do niej ewentualne wnioski, dowody i uwagi.

Zgodnie z art. 78 § 1 KPA, strona ma prawo żądać przeprowadzenia dowodu, który może być uwzględniony, gdy przedmiotem dowodu jest okoliczność mająca znaczenie dla sprawy.

Sprawę prowadzi: Justyna Borowska tel. 23 306 72 37 justyna.borowska@pultusk.pl

Z up. Burmistrza
mgr inż. Anna Maliszewska
Kierownik Wydziału
Gospodarki Gruntami i Architektury

Pułtusk
nowoczesnym miastem z tradycjami

Urząd Miejski w Pułtusku przyjmuje interesantów:
w poniedziałki w godz. 8.00 - 17.00
od wtorku do czwartku w godz. 8.00 - 16.00
w piątki w godz. 8.00 - 15.00

Elektroniczna skrzynka podawcza: www.pultusk.eboi.pl;
e-mail: um@pultusk.pl; www.pultusk.pl; BIP: www.bip.pultusk.pl

PRZYJĘCIA INTERESANTÓW:

Burmistrz Miasta Pułtusk Wojciech Gregorczyk
przyjmuje interesantów:
- poniedziałki w godzinach 14:00-17:00 w sprawach skarg i wniosków
- wtorki w godzinach pracy Urzędu

Zastępca Burmistrza Miasta Pułtusk
przyjmuje interesantów, przedsiębiorców
oraz osoby zainteresowane prowadzeniem działalności gospodarczej
- piątki w godzinach pracy Urzędu

Sekretarz Miasta Pułtusk
przyjmuje interesantów
- poniedziałki w godzinach 9:00-15:00

Burmistrz Miasta Pułtusk
Wojciech Gregorczyk

eprasa.pl 6aa8152ae1

Idą wakacje – to dobry moment, by rzucić palenie

Zbliżające się wakacje motywują, by wsłuchać się w siebie i zadbać o zdrowie. Jednym z postanowień może być rzucenie palenia, czy rzeczywiście alternatywne produkty zawierające nikotynę mogą w tym pomóc?

Przyjrzyjmy się alternatywom dla palaczy. Niedawno prof. Frank Baeyens z Katolickiego Uniwersytetu w Leuven (Belgia) poinformował, że prowadzone na jego macierzystym uniwersytecie badania dowodzą, iż 40 proc. Belgów, którzy podjęli zakończoną sukcesem próbę rzucenia palenia, używało podczas tego procesu e-papierosów. Do podobnych wniosków doszli autorzy siódmego raportu Public Health England (PHE)1, brytyjskiej instytucji zdrowia publicznego, który mówi, że e-papierosy są nawet bardziej skutecznym narzędziem wspomagającym porzucenie palenia, niż nikotynowa terapia zastępcza. Przez wiele lat palacze szukający alternatyw mieli do wyboru jedynie metody farmakologiczne, ale w ostatnich latach zyskiwali coraz więcej możliwości wyboru produktów, które potencjalnie mogą redukować szkodliwy wpływ nałogu na zdrowie. Na rynku istnieje kilka kategorii: wspomniane e-papierosy, cieszące się coraz większa popularnością produkty do podgrzewania tytoniu, np. glo Hyper, a także zupełnie nowe w Polsce doustne saszetki nikotynowe. Saszetki zostały umieszczone na opracowanej przez naukowców tzw. skali risk continuum (przedstawiającej poziom ekspozycji konkretnych produktów na toksyny), jako mniej szkodliwe od wszystkich alternatyw dla tradycyjnych papierosów - poza nikotynową terapią zastępczą, czyli wspomnianymi gumami i plastrami.

Saszetki nikotynowe są dużo mniej szkodliwe od standardowego papierosa nie tylko dlatego, że nie wytwarzają dymu, ale nie zawierają tytoniu, a tylko nikotynę. Umożliwiają jej dostarczenie w różnych stężeniach, ale bez wytwarzania substancji smolistych i zapachów. Jest to rozwiązanie prawie w 100 proc. mniej szkodliwe od klasycznych papierosów, o czym powinni pamiętać palacze, którzy szukają drogi rozstania z nałogiem. Saszetkom nikotynowym wnikliwie przygląda się miedzy innymi także prof. Andrzej Sobczak ze Śląskiego Uniwersytetu Medycznego w Katowicach, który na swoim blogu2 pisze: - Niewątpliwie mamy do czynienia z najmniej szkodliwym dla palaczy alternatywnym produktem dostarczającym nikotynę. Jeśli palacze zdobędą się na wysiłek aby całkowicie przejść z palnych wyrobów tytoniowych na woreczki nikotynowe, będzie to tylko z korzyścią dla ich zdrowia, a być może również wspomoże to proces uniezależnienia się od nikotyny. Wiadomo - najlepiej porzucić wszelkie używki, ale jeżeli wydaje się to zbyt trudne, warto postawić na potencjalnie mniej toksyczne rozwiązania - tym bardziej, że saszetek nikotynowych, np. dostępnych od czerwca w Polsce VELO, można używać dyskretnie, właściwie w każdym miejscu, bez szkody i dyskomfortu dla innych. Nadchodzące wakacje często wiążą się z długimi podróżami, czasem wspólnym (publicznym) środkiem transportu, więcej czasu spędzamy w towarzystwie, (któremu może przeszkadzać zapach tytoniu, nie mówiąc już o szkodliwości biernego palenia), a wreszcie ten wolny czas może być kolejnym pretekstem, by podjąć wyzwanie i zadbać o swoje zdrowie.

1. https://www.gov.uk/government/publications/vaping-in-england-evidence-update-february-2021/vaping-in-england-2021-evidence-update-summary
2. https://asobczak.com.pl/woreczki-nikotynowe-nowy-rewelacyjny-jak-sie-wydaje-produkt-pomocny-w-redukcji-szkod-wywolanych-paleniem-tytoniu/

Weekend w Gminie Jabłonna

Wiele się działo w miniony weekend w Gminie Jabłonna. W piątek odbyło się wspólne oglądanie meczu Polska – Hiszpania rozgrywanego w ramach Mistrzostw Europy w Piłce Nożnej UEFA EURO 2020.

W Rodzinnej Strefie Kibica zorganizowanej na terenie Ośrodka Sportu i Rekreacji w Jabłonnie mieszkańcy mogli wspólnie przeżywać wielkie piłkarskie emocje. Transmisja wydarzenia w plenerze, na dużym ekranie, sprawiła, że powstało miejsce, gdzie całe rodziny miały możliwość, w miłej, przyjaznej i piknikowej atmosferze obejrzeć mecz z udziałem naszej polskiej reprezentacji. Organizatorzy planują kolejne transmisje meczowych spotkań w Rodzinnej Strefie Kibica w Chotomowie. O terminach będą informować w mediach społecznościowych.

Z kolei w niedzielę w placówkach Gminnego Centrum Kultury w Jabłonnie, Chotomowie oraz Skierdach odbyły się rodzinne warsztaty robienia wianków. Pod okiem doświadczonych florystek powstawały prawdziwe cuda wiankowe. Pomimo panującej gorącej aury, wszyscy uczestnicy plenerowych warsztatów z wielkim zaangażowaniem podeszli do tworzenia kwiatowych kompozycji. Powstały piękne wianki, które ozdobiły głowy mieszkanek Gminy Jabłonna.

fot. Gmina Jabłonna

RUBRYKA PRZYGOTOWANA PRZEZ URZĄD GMINY JABŁONNA

ZAPROSZENIE

eprasa.pl 6aa8152ae1

TELEFON INTERWENCYJNY: 22 784 92 01, toiowo@toiowo.eu

TENIS STOŁOWY. Ignacy Sławiński

Skrzat przy stole

Ignacy Sławiński ma 9 lat, mieszka w Skubiance, jest uczniem II klasy szkoły podstawowej w Zegrzu. Lubi sport i ma pierwsze sportowe „skalpy". W rywalizacji przy stole pingpongowym zdobywa pierwsze medale, miejsca na podium…

Fot. prywatne archiwum M.B. I. Sławińscy

Młodziutki zawodnik serockiej sekcji tenisa stołowego w tym roku zdobył m.in. w singlu (powtórnie) Mistrzostwo Województwa Mazowieckiego „Skrzatów" (chłopcy roczników 2012 i młodsi), w deblu wicemistrzostwo „Żaków" (roczniki 2011-2010), awansował, walcząc z chłopcami z wyższej kategorii wiekowej, na Mistrzostwa Polski kat. „Żak", oraz sukces zupełnie świeży. Wygrał w singlu i deblu prestiżowy, organizowanym przez drużynowego Mistrza Polski i ćwierćfinalistę Ligi Mistrzów Bogorię-Dartom Grodzisk Mazowiecki., turniej „Pingla Cup 2021", w którym wystąpiło kilkuset adeptów tenisa stołowego. Wystartowała w nim cała krajowa czołówka. Turniej ten uchodzi za „nieformalne" Mistrzostwa Polski „Skrzatów".

Ignaś sportowego bakcyla „łyknął" pod koniec zerówki, jakieś 2 lata temu, za sprawą swoich rodziców, Magdaleny i Bohdana Sławińskich. - Kupiliśmy stół i rakietki, które zaczęliśmy ze sobą krzyżować. Mówiliśmy też dużo o kształtowaniu osobowości poprzez sport, który jest rodzajem bezkrwawej wojny, a stół czy kort – polem bitwy. Było też niemało o koordynacji „oko-ręka", nauce doboru „środków", taktyki i strategii, które mogą okazać się przydatne w „życiu", ale pewnie decydujące w sportowym rozwoju Ignacego stało się to, że w pojedynkach z rówolatkami, czy chłopcami z nieco wyższych kategorii wiekowych – z reguły zwyciężał. Bardzo mu się to spodobało. Początkowo nie chciał zrozumieć, że to właśnie porażka, a nie zwycięstwo, daje impuls do samodoskonalenia się i zmiany sposobu myślenia – wspomina początki sportowej fascynacji syna pan Bohdan.

Skrzat ze Skubianki interesuje się też innymi dyscyplinami sportowymi. Najbardziej, oprócz tenisa stołowego – tenisem ziemnym, ale z racji polskiego klimatu, kosztów oraz braku rozgrywek dla dzieci, Ignacy gra w niego raczej okazjonalnie. Natomiast z pasją ogląda rozgrywki wielkoszlemowe, ze szczególnym uwzględnieniem paryskiego Roland Garros. Jego sportowym idolem w tej dyscyplinie sportu jest król ceglanej mączki Rafael Nadal, grający podobnie jak Ignacy lewą ręką.

Ignacy próbował też „bojem" zaprzyjaźnić się z piłką nożną. Nie wyszło to jednak zachęcająco. Syn, według pana Bohdana jest raczej indywidualistą, a szkolenie ośmiolatków przy niskich temperaturach, w grudniowej marznącej mżawce, raczej zniechęcało niż zachęcało, nie wspominając o częstych kontuzjach, urazach. Znacznie częstszych, niż przy stole pingpongowym.

Klubowym trenerem codziennego kontaktu dla Ignacego Sławińskiego w tenisie stołowym jest Krzysztof Szymański z Zegrza. Swoje „trzy grosze" do sumy treningów dorzuca rzecz jasna też tata, zatem łącznie wychodzi bite 16 godzin tygodniowo spędzanych przez Ignasia przy stole tenisowym. Sporo, ale uczeń klasy II a, ze Szkoły Podstawowej w Zegrzu z nauką nie ma kłopotów. Lubi szczególnie język polski i matematykę, ale fascynuje go tenis stołowy. Ma już nawet swojego sportowego idola. Jest nim chiński mistrz małej rakietki – Fan Zhendong, który imponuje Ignacemu mocą, szybkością i dynamiką przy stole.

Dodajmy jeszcze może tylko, że partnerem deblowym Ignacego bywa Alan Bryk z macierzystego Sokoła Serock. Natomiast w grodziskim turnieju „Pingla Cup 2021" był nim, i zapewne będzie na przyszłorocznych Mistrzostwach Polski kategorii „Żak", równolatek - Olaf Cyrankiewicz, mistrz kategorii „Skrzat" województwa lubelskiego.

Trudno rzecz jasna przewidzieć jak dalej potoczy się sportowa fascynacja skrzata ze Skubianki. Początki Ignacego przy stole pingpongowym są obiecujące. Trzymamy więc kciuki za wytrwałość, stopniowe, systematyczne wspinanie się na sportowe szczyty. To może się udać.

Jerzy Buze

P.S. W ostatnią niedzielę, w Warszawie Ignacy Sławiński wygrał kategorię chłopcy młodsi (rocznik 2010 i młodsi) podczas 66 Mazowieckiego Memoriału red. Janusza Strzałkowskiego. **(jb)**

SQUASH. Antonina Piotrowicz

Mistrzyni Polski z Legionowa

Legionowski klub Spektrum Sportu na Mistrzostwach Polski w Squasha w Hasta la Vista we Wrocławiu był reprezentowany przez 6 juniorów. Największy sukces osiągnęła Antonina Piotrowicz, zdobywając pierwsze miejsce i tytuł Mistrzyni Polski 2021 w kategorii dziewcząt poniżej 11 lat

Bardzo dobrze spisali się także pozostali juniorzy:

Matylda Hamarowicz - XII miejsce kat. GU13

Paweł Mienkus - XXI miejsce kat. BU15

Karol Krzywina - XIII miejsce kat. BU15

Wiktor Paluchowski - XI miejsce kat. BU13

Jan Majocha - XVIII miejsce w kat. BU11

Jak informuje Spektrum Sportu: sekcja squasha liczy około 40 juniorów, dlatego możemy mieć nadzieję na kolejne sukcesy naszej młodzieży. Systematyczne treningi pod okiem certyfikowanych trenerów przynoszą kolejne sukcesy. Jednocześnie zapraszamy wszystkich chętnych do dołączenia do squashowej ekipy i poznania tego wspaniałego sportu.

www.legionowo.pl

Fot. UM Legionowo

BIEGI. XII Legionowska Dycha

Wieczorem chłodniej

W miniony piątek (18 czerwca) punktualnie o godz. 20.00 wystartowała XII Legionowska Dycha, czyli bieg na 10 km ulicami miasta

Po roku przerwy spowodowanej epidemią tegoroczna edycja zgromadziła blisko 500 amatorów biegania.

Tegorocznym zwycięzcą w kategorii Open okazał się Daniel Żochowski reprezentujący Żórawski TEAM, który dystans 10 km pokonał w czasie 31 min 34 sek. Wśród Pań najlepsza okazała się Valentyna Veretska, która trasę pokonała w czasie 35 min 15 sek. Plasując się na wysokim 12. miejscu w klasyfikacji ogólnej.

Zwycięzca poprzedniej XI Legionowskiej Dychy Piotr Parafinowicz zajął z warszawskiego UNTS-u zajął 7. miejsce w klasyfikacji ogólnej z czasem 34 min 16 sek. Wyniki znajdują się na stronie www.zapisyonline.pl/wyniki

QK

eprasa.pl 6aa8152ae1

PIŁKA NOŻNA. Zwycięstwo w Białymstoku, porażka w Legionowie

Trzecie miejsce Legionovii

Trzecioligowi piłkarze Legionovii sezon 2020/2021 zakończyli środowym, wyjazdowym zwycięstwem 5-1 z rezerwami Jagiellonii Białystok i sobotnią, domową porażką 1-2 ze Świtem Nowym Dwór Mazowiecki. Na końcowej mecie covidowego sezonu uplasowali się ostatecznie „na pudle", na trzecim miejscu zdobywając w sumie 64. punkty (19 zwycięstw - 7 remisów, 9 porażek) z dodatnim bilansem bramkowym: 68-48

Wynik to przyzwoity, zważywszy iż drużyna trenera Michała Pirosa miała w miarę młodzieżowy charakter, wygrała klasyfikacje Pro Junior System, w swojej grupie III ligi. Generalnie zrealizowała stawiany przez nią cel, zakwalifikowała się do TOP-8 rozgrywek na rundę rewanżową, a że w końcowej rywalizacji zespoły Pogoni Grodzisk (awans do II ligi) i Świtu Nowy Dwór Maz. okazały się zdecydowanie lepsze to….Temat na inne opowiadanie.

Zwycięstwo w Białymstoku

Środowe zwycięstwo w Białymstoku planowe i oczekiwane. Rezerwiści miejscowej Jagiellonii trochę odstawali od pozostały drużyn TOP-8, więc i Legionovii za bardzo „podskoczyć" nie mogli. Wiadomość to tym bardziej sympatyczna, że w legionowskim składzie wyjściowym na ten mecz pojawiło się kilku zmienników, młodych piłkarzy dopiero aspirujących do pierwszego składu, takich jak m.in. Papazjan, Witecki, Turkowski czy obrońca Sebastian Gołąb i dali radę.

Do przerwy nasz zespół prowadził 2-0, po bramkach Piotra Dobrogosta (41') i Dawida Papazjana(45'). W drugiej odsłonie na boisku pojawili się m.in. Michał Bajdur i Marcin Kluska i obaj zdobyli „swoje" gole. Zanim to jednak uczynili wynik meczu na 3-0 podwyższył młodziutki pomocnik Krzysztof Witecki (56').Potem gola z karnego(63') zdobył wspomniany M.Bajdur. Gospodarze honorową bramkę zdobyli za sprawą K.Czarneckiego (82'), a wynik spotkania ustalił na 5-1 dla Legionovii po składnej, akcji zespołu – M.Kluska (87')

Świt lepszy

Sobotnie derby z sąsiadem zza powiatowej miedzy, nowodworskim Świtem, wiceliderem rozgrywek i zdecydowanie najlepszą drużyną rundy wiosennej, zakończyły się zwycięstwem gości 2-1, choć do przerwy 1-0 prowadzili legionowianie po bramce swego najlepszego strzelca Andrzeja Trubehy.

Tym razem wyjściowy skład naszej drużyny wyglądał na optymalny. Legionowski szkoleniowiec chciał zapewne w ten sposób podziękować tym piłkarzom za całokształt pracy podczas sezonu, dał niektórym z nich możliwość rozegrania pożegnalnego meczu w legionowskich barwach, pożegnania się z publicznością. Tajemnicą poliszynela jest np. odejście z klubu A.Trubehy, M.Kluski, a może kogoś jeszcze…

Świt rozstrzygnął derby na swoją korzyść w czasie ośmiu minut drugiej połowy. Najpierw w 60 min. do remisu doprowadził bezpośrednio z rzutu rożnego Łukasz Sosnowski. Kilka minut później, ponownie po kornerze goście zdobyli zwycięską bramkę, choć opinie na temat tego, kto ostatecznie przeciął piłki po dośrodkowaniu są podzielone. Spiker ostatecznie przyznał gola zawodnikowi gości - Cuchowi. Na moje oko (niedoskonałe rzecz jasna siłą wieku), przypadkowego „swojaka" zafundował Pawłowi Błesznowskiemu jeden z legionowskich defensorów. Ale to już drobiazg, faktem natomiast jest, że defensywa Legionovii, nie po raz pierwszy zresztą, ma kłopoty przy stałych fragmentach wykonywanych przez rywali.

Reasumując: zwycięstwo gości raczej zasłużone. Zwłaszcza w drugiej połowie wykazali się większą determinacją, w pożegnalnym spotkaniu sezonu, w meczu o „przysłowiową pietruszkę". W krótkim okresie czasu Świt po raz drugi z rzędu okazał się lepszy od naszej drużyny.

Oto skład Legionovii z tego spotkania: **Błesznowski - Choroś, Karabin, Bujak, Kaczorowski, ,Kluska, Koziara Bajdur, Mroczek, Zjawiński (73'Dobrogost), Trubeha (73' Papazjan). (jb)**

TABELA KOŃCOWA III LIGI.TOP-8 (GR.1)

Wyniki 35.Kolejki: Jagiellonia II – Legionovia 1-5, Świt – Pogoń 2-1, Legia II – Polonia 0-3, Unia – Znicz 1-1.
Wyniki 36.kolejki: Legionovia – Świt 1-2, Pogoń – Legia II 5-0, Polonia – Unia 2-2, Znicz – Jagiellonia ii 6-2.

1. Pogoń Grodzisk Mazowiecki	77(25-2-8)	84-37
2. Świt Nowy Dwór Mazowiecki	74(23-5-7)	66-36
3. Legionovia Legionowo	**64(19-7-9)**	**68-48**
4. Polonia Warszawa	59(17-8-10)	63-39
5. Unia Skierniewice	52(15-7-13)	60-50
6. Znicz Biała Piska	52(14-10-11)	62-61
7. Legia II Warszawa	51(15-6-14)	61-54
8. Jagiellonia II Białystok	44(13-5-17)	57-69

(jb)

W ostatnim swoim meczu w legionowskich barwach Andrzej Trubeha zdobył jedyną bramkę dla Legionovii. W sumie był to jego 19 gol w zakończonym sezonie Fot. fotoMiD

Walki w parterze nie brakowało. N/z: Łukasz Sosnowski, Bartosz Michalik i Michał Bajdur Fot. fotoMiD

O czym po zakończeniu spotkania rozmawiał Dariusz Zjawiński z Karolem Drwęckim? O Euro 2021, o zbliżających się urlopach, a może o ewentualnych transferach? Fot. fotoMiD

Gorąco pod bramką Świtu Fot. fotoMiD

Marcin Kluska jest jednym z tych piłkarzy, który ma opuścić Legionovię, szkoda… Fot. fotoMiD

Pojedynek Radosława Kamińskiego z Bartoszem Mroczkiem Fot. fotoMiD

eprasa.pl 6aa8152ae1