ISSN 1642-8129
INDEKS 368261

Nr 13 (956)

super tydzień chełmski

PONIEDZIAŁEK–NIEDZIELA • 30 marca 2020 r. - 5 kwietnia 2020 r. • Nakład 11 000 egzemplarzy • Cena 3,30 zł (w tym 5% VAT)

#ZOSTAŃWDOMU I POCZYTAJ

KORONAWIRUS SZALEJE W BIAŁOPOLU I DUBIENCE

Ksiądz nie żyje, kościół zamknięty. Nieczynne są: urząd gminy, bank, przychodnia lekarska. Tylko w sklepie spożywczym można jeszcze kogoś spotkać. Mieszkańcy Białopola unikają się wzajemnie i... oskarżają o przywiezienie zarazy. W Dubience od piątku jest tak samo. Na kwarantannie są wszyscy pracownicy urzędu gminy i GOPS-u. 3

CUDEM UNIKNĄŁ ŚMIERCI 19

PROWOKATOR CZY DESPERAT?

GOLAS SZOKOWAŁ NA RONDZIE 16

OSKARŻENI O SEKSBIZNES CHCĄ PODDAĆ SIĘ KARZE 11

SKŁAD OPAŁU
SZUMIŁO
WIOSENNE PROMOCJE
• pełen asortyment
• bezpłatny transport
ul. Hrubieszowska
(za Borkiem)
82 560 33 92
530 294 183
3707

eprasa.pl 6aad837fb6

Masz problem? Zadzwoń!
tel. 82 565 27 05, 565 44 30 POMOŻEMY!

Pielęgniarki pielęgniarkom

REGION Codziennie walczą o nasze zdrowie i życie. Nie tylko w szpitalach. Gross pielęgniarek i położnych pracuje w podstawowej opiece zdrowotnej. Opiekują się podopiecznymi hospicjum i placówek opieki długoterminowej. Odwiedzają maluchy, które dopiero przyszły na świat. Wszystkie są narażone na kontakt z koronawirusem, niezależnie gdzie pracują. Jedne mniej, drugie bardziej.

Pielęgniarkom i położnym z naszego terenu wsparcia udziela Okręgowa Izba Pielęgniarek i Położnych w Chełmie.

- Wszystkim staramy się pomagać – mówi **Izabella Chałaj**, przewodnicząca OIPiP. – Uruchomiłyśmy aż do odwołania możliwość skorzystania z pomocy w zakresie dostarczania zakupów, środków higieny czy wykupu recept dla swoich członków, w tym osób starszych, samotnych, pozostających w domach na przykład ze względu na kwarantannę.

OIPiP w Chełmie zrzesza pielęgniarki z Chełma i powiatu chełmskiego oraz powiatu krasnostawskiego. Na terenie swojego działania „uruchomiła" wszystkie możliwe instytucje, które mogą wesprzeć pielęgniarki i położne, obecne i byłe, w tym trudnym okresie.

- Jesteśmy w kontakcie z urzędami miast, ośrodkami pomocy społecznej w miastach i w terenie, a także Wojskami Obrony Terytorialnej – dodaje Chałaj.

Jeżeli chodzi o środki ochrony osobistej, na razie są. Do Okręgowej Izby Pielęgniarek i Położnych w Chełmie dotarła też pierwsza partia środków do dezynfekcji i ochrony osobistej dla pielęgniarek i położnych wykonujących świadczenia zdrowotne w formie praktyk zawodowych w domu pacjenta. Środki te zostały przekazane przez Ministerstwo Zdrowia. Pielęgniarki i położne otrzymają je bezpłatnie.

- Jest to pomoc i inicjatywa Zespołu Zarządzania Kryzysowego Naczelnej Izby Pielęgniarek i Położnych – wyjaśnia przewodnicząca Chałaj.

Dystrybucją tych środków zajmie się OIPiP w Chełmie.

Maseczki, rękawiczki i fartuchy są bardzo ważne, ale ważne jest również wsparcie psychologiczne. Stres towarzyszy bowiem pielęgniarkom i położnym nie tylko w pracy, ale i poza nią, kiedy wracają do domu i martwią się o zdrowie swoich bliskich czy nie narażają ich na zakażenie koronawirusem.

- Każda nasza koleżanka i każdy kolega, którzy tylko potrzebują, mogą uzyskać takie wsparcie – mówi Izabella Chałaj. Pomoc udzielana jest w Punkcie Zgłoszeniowo-Koordynacyjnym Zdrowia Psychicznego w szpitalu w Chełmie od poniedziałku do piątku w godz. od 8 do 18, tel. 82 562 34 79.

Do ich dyspozycji są też specjaliści z Warszawy. Telefoniczne konsultacje i psychoterapie odbywają się od poniedziałku do piątku, telefon 605 536 629; 607 318 602.

Swoim wsparciem i pomocą służy także przewodnicząca OIPiP Izabella Chałaj. **szer**

super tydzień chełmski
Ukazuje się na terenie powiatów: chełmskiego, krasnostawskiego i włodawskiego
Wydawca:
Grupa Wydawnicza SŁOWO Sp. z o.o.
00–791 Warszawa
ul. Domaniewska 17/19/133
Redaguje zespół:
Wanda Jaroszczuk (redaktor naczelna)
Agnieszka Pastuszak–Maksim (z–ca redaktora naczelnego)
Agnieszka Nowosad (sekretarz redakcji)
Dorota Bezler, Tomasz Sąsiadek, Tomasz Wachulski, Grzegorz Drozdalski, Marcin Petruk
Współpracownicy:
Krystyna Szeremeta (korekta)
Sekretariat:
Kamila Czapla
Wydanie online:
Marcin Petruk
Grafika i DTP:
Mateusz Gendek,
Biuro Reklam i Ogłoszeń:
Joanna Derkacz (kierownik), Renata Kasprzak, Anna Wyczyńska, Edyta Kusiak, Krzysztof Kwiatek, Karina Szponar
Redakcja/Biuro Reklam i Ogłoszeń:
22–100 Chełm, ul. Lubelska 31
tel./fax 82 565 27 05,
e–mail:
redakcja@supertydzien.pl
reklama@supertydzien.pl
Kolportaż:
PressTrans
tel. 604 494 479
Druk:
Seregni Printing Group Sp. z o.o.
ul. Matuszewska 14 hala B3.
03-876 Warszawa
Redakcja nie odpowiada za treść reklam i ogłoszeń
Stosujemy Kodeks Dobrych Praktyk Wydawców Prasy

CHEŁM Czy coś jeszcze można zrobić?

Rośnie liczba zarażonych

W powiecie chełmskim wciąż przybywa chorych na COVID-19. W szpitalu liczba hospitalizowanych wzrosła już do 27, u 19 z nich potwierdzono zarażenie SARS-CoV-2 (dane z 29 marca). Na szczęście choroba omija personel medyczny. Zdrowi są też ratownicy medyczni, którzy mieli kontakt z księdzem z Białopola.

fot.pixabay

Budynek B szpitala, w którym znajduje się m.in. oddział zakaźny, przeznaczony został na przyjmowanie chorych i osób, u których podejrzewa się zarażenie koronawirusem. Od razu po mieście rozeszła się wieść, że jest już tylu chorych, że aż trzy oddziały są zajęte.

- Rozlokowaliśmy pacjentów na oddziale zakaźnym i dermatologii – mówi **Kamila Ćwik**, dyrektor SP WSS w Chełmie. – Ci, którzy czekają na wynik, leżą w pojedynczych salach. Wynika to z przestrzegania zasad sanitarnych u pacjentów, którzy przebywają na diagnostyce w kierunku COVID-19 po wcześniejszym kontakcie z osobą chorą, lecz to wcale nie oznacza, że i oni chorują.

W budynku jest jeszcze oddział terapii uzależnień, gdzie też już trafiają chorzy lub osoby z podejrzeniem zakażenia koronawirusem. Sytuacja jest dynamiczna i zmienna.

Wsparcie rządu i marszałka

Tym, co jeszcze przed paroma dniami spędzało sen z powiek medykom, były ograniczone możliwości w dostępie sprzętu i środków ochrony osobistej, bo ich po prostu brakowało na rynku. Szpital w Chełmie, z uwagi na posiadanie w swoich strukturach oddziału zakaźnego, jest w zdecydowanie lepszej sytuacji. Tu zabezpieczanie przychodzi w miarę regularnie. Placówka otrzymała z magazynu rezerw państwowych m.in. maseczki zwykłe i z filtrem, rękawiczki, kombinezony i gogle.

- Potrzeby są duże i coraz większe jednak staramy się pozyskiwać środki finansowe na zakup oraz sam sprzęt. Dziś te środki muszą być wykorzystywane bardzo racjonalnie, tak żeby ich nie zabrakło - dodaje dyrektor.

Placówka ma na wyposażeniu 35 respiratorów. Kolejne już wsparcie idzie od marszałka województwa. W ubiegłym tygodniu sejmik zadecydował o uruchomieniu dodatkowych pieniędzy na marszałkowską służbę zdrowia. To łącznie 57 milionów złotych, które pochodzą z przesunięć Regionalnego Programu Operacyjnego Województwa Lubelskiego na lata 2014-2020. Aż 49 milionów 400 tysięcy złotych to pieniądze na zakup aparatury dla siedmiu szpitali, którymi zarządza województwo. Kolejne 7 milionów złotych szpitalom wojewódzkim i dysponentom zespołów ratownictwa medycznego na Lubelszczyźnie radni przyznali na zakup m.in. środków ochrony osobistej. W tym gronie jest też szpital w Chełmie.

Pomoc płynie z każdej strony

Mieszkańcy miasta spontanicznie organizują się, by pomóc chełmskim medykom. Zbiórkę pieniędzy prowadzi Stowarzyszenie „Przytulisko".

– Pieniądze można wpłacać na nasze konto – mówi prezes **Marian Lackowski**. – Żeby dać przykład, przeznaczyliśmy na ten cel 1000 zł. Gdy nazbieramy większą kwotę, skontaktujemy się z dyrekcją szpitala i spytamy, jakie mają potrzeby. Numer konta, na który można wpłacać pieniądze, jest na facebookowym profilu stowarzyszenia.

Na portalu zrzutka.pl również zbierane są pieniądze dla chełmskiej służby zdrowia, w tym dla szpitala w Chełmie.

Cały czas trwa akcja „Szyjemy maseczki dla Chełma". Kilka tysięcy zostało przekazanych do szpitala. I jak zapewniają organizatorki, to jeszcze nie koniec.

Liczy się każda pomoc, nie tylko ta materialna. Medykom możemy pomóc również, stosując się do zaleceń służb sanitarnych. Chodzi między innymi o zachowanie higieny i, jeżeli nie musimy, nie wychodźmy z domów. I jeszcze jeden apel: Nie kłam. Szczerość i odpowiedzialność w tym trudnym czasie, pozwolą służbom medycznym bezpiecznie i skutecznie działać. **szer**

Na terenie województwa lubelskiego z podejrzeniem zakażenia korona wirusem hospitalizowane są – 32 osoby. Kwarantanną objętych zostało 6815, a nadzorem epidemiologicznym – 4989 osób. Zakażenie koronawirusem potwierdzono dotąd u 85 osób. Trzy z nich zmarły. (dane na 28 marca) – do aktualizacji w niedzielę.

Dane z tygodnia- liczba chorych na Lubelszczyźnie
23 marca – 48 przypadków zakażenia SARS-CoV-2
24 marca – 58 przypadków zakażenia SARS-CoV-2
25 marca – 60 przypadków zakażenia SARS-CoV-2
26 marca – 69 przypadków zakażenia SARS-CoV-2
27 marca – 77 przypadków zakażenia SARS-CoV-2
28 marca - 87 przypadków zakażenia SARS-CoV-2
29 marca – 101 przypadków zakażenia ASRS-CoV-2

Na terenie województwa wśród osób, u których zakażenie koronawirusem SARS-CoV-2 potwierdzono pozytywnymi wynikami testów laboratoryjnych, jest ośmiu ozdrowieńców: jedna osoba z powiatu kozienickiego, dwie osoby z powiatu biłgorajskiego i pięć osób z powiatu lubelskiego.

Zmroził krew w żyłach przechodniów

CHEŁM Mam koronawirusa! – tak podobno krzyczał mężczyzna biegający po bazarze przy ul. Piłsudskiego. Zaniepokojeni ludzie wezwali służby ratunkowe. Przyjechała policja i pogotowie. Ratownicy w ochronnych kombinezonach zabrali go do szpitala.

Do tak niecodziennego incydentu doszło około godziny 9.30 w poniedziałek (23 marca) na bazarze przy ul. Piłsudskiego. O tej porze w tym miejscu zwykle jest więcej ludzi niż gdzie indziej. Mimo ostrzeżeń przychodzą na stoiska bazarowe, do okolicznych sklepików, do Gamy i Rossmana.

Gdy mężczyzna zaczął kaszleć i pokrzykiwać, że ma koronawirusa, przerażeni ludzie zaczęli go omijać szerokim łukiem, a nawet przechodzić na drugą stronę. Znaleźli się też tacy, którzy z pewnej odległości filmowali zdarzenie i robili zdjęcia.

Ktoś zadzwonił pod 112. Przyjechała policja i karetka pogotowia.

– Do wezwania wysłano patrol policyjny. Oczywiście mundurowi byli w kombinezonach i maskach – mówi **Ewa Czyż**, rzeczniczka prasowa z chełmskiej komendy policji. – Nie mogli ryzykować. Ze zgłoszenia wynikało, że mężczyzna krzyczał na ulicy, że ma koronawirusa, co zresztą funkcjonariuszom potwierdził.

Mężczyzna trafił pod opiekę ratowników medycznych. Najpierw założyli mu na twarz maseczkę, potem zabrali do karetki zawieźli do szpitala.

Przechodnie dziwili się, dlaczego tak dziwnie się zachowywał? Zastanawiali się nawet, czy przypadkiem nie był pod wpływem alkoholu, czy środków odurzających? Policjanci tego jednak nie potwierdzili.

- Cała ta sytuacja była bardzo stresująca - mówi kobieta, która była świadkiem zdarzenia. - Już sam widok kilku ratowników i policjantów w kombinezonach ochronnych budził grozę. W zasadzie dopiero tego dnia uświadomiłam sobie, jak niebezpieczne mogą być teraz spacery po ulicach miasta...

(apm)

WĘGIEL LUZEM I WORKOWANY
W OFERCIE PEŁEN ASORTYMENT WĘGLA
ODSIEWANY PRZED ZAŁADUNKIEM
Bezpłatny dowóz powyżej 1 tony (do 20 km)
SPRZEDAŻ RATALNA
Santander
skład opału BORYS
Chełm, ul. Kolejowa 45 A
tel. 82 565 59 23, 500 089 196

eprasa.pl 6aad837fb6

WIRUS SZALEJE W BIAŁOPOLU I DUBIENCE

Ksiądz nie żyje, kościół zamknięty. Nieczynne są: urząd gminy, bank, przychodnia lekarska. Tylko w sklepie spożywczym można jeszcze kogoś spotkać. Mieszkańcy Białopola unikają się wzajemnie i... oskarżają o przywiezienie zarazy. W Dubience od piątku jest tak samo. Na kwarantannie są wszyscy pracownicy urzędu gminy i GOPS-u.

W czwartek na terenie powiatu chełmskiego było 18 osób zarażonych koronawirusem, w tym prawdopodobnie 16 z gminy Białopole. Wszyscy mieli kontakt albo z nieżyjącym już proboszczem Białopola, albo z innymi osobami zarażonymi z jego kręgu. W powiecie kwarantannie poddano 552 osoby, a 716 było pod nadzorem epidemiologicznym. Niemal codziennie ktoś kolejny dowiadywał się, że jest chory. Im częściej jeździła karetka zbierająca wymazy do badań, tym więcej przychodziło złych wiadomości.

Na fali tragicznych wydarzeń gmina zamówiła firmę dezynfekującą pomieszczenia. Za jednym zamachem wyczyszczono kościół, plebanię, mieszkanie księdza, urząd gminy, szkołę, kaplicę w Strzelcach...

Wójt na kwarantannie

Białopolem zatrzęsło, gdy się okazało, że jeden z pracowników urzędu gminy ma koronawirusa. Z dnia na dzień trzeba było odesłać do domów 33 pracowników urzędu. Jedni mają kwarantannę, inni nadzór epidemiologiczny. Gminie udało się wcześniej do tego przygotować. Na stronie internetowej zamieszczono numery telefonów do osób pracujących zdalnie. Można zadzwonić, zapytać, załatwić coś, jeśli w tych warunkach jest to możliwe. W czterech ścianach jest też zamknięty wójt.

- Czuję się dobrze. Temperatura nie rośnie. Trochę kaszlę, ale nie ma w tym nic dziwnego, bo dużo przez telefon rozmawiam - zapewnia **Henryk Maruszewski**. - Już mamy pierwsze dwie osoby z wynikiem negatywnym na koronawirusa. Jestem coraz bardziej spokojny. Będzie komu odebrać korespondencję urzędową. Reżim, który wprowadziliśmy, zaczyna przynosić efekty - dodaje Maruszewski.

Gdy z nim rozmawiamy, pod dom podjeżdża radiowóz. Wójt musi odebrać telefon i pomachać przez okno. Funkcjonariusze sprawdzają, czy każdy stosuje się do zasad kwarantanny. Dotyczy to też wójta.

Gdy telewizja przyjechała do gminy, nie było z kim rozmawiać. Ulice puste, w sklepach ludzie poprzestraszani. Dziennikarze nakręcili widok z lotu ptaka. Życie w Białopolu zamarło, wokół puste ulice.

Kwarantannę też ma między innymi **Beata Augustynek**, radna powiatowa i pracownik gminy. W domu ma przebywać przez dwa tygodnie od ostatniego kontaktu z chorym. Jak mówi, kontakt miała niewielki. Ciągle odbiera telefony. Tak wygląda praca zdalna.

- Dzwonią do mnie ludzie, proszą o pomoc i zrobienie zakupów, i wtedy przekazuję informacje do pracownika gminy, który nie ma kwarantanny, i to on robi zakupy i dowozi potrzebującym - wyjaśnia Augustynek.

W sobotę przyszły wyniki badań większości pracowników urzędu gminny. Wszystkie były negatywne. Zdrowi są wójt Henryk Maruszewski i Beata Augustynek. Wszyscy muszą jednak dotrzymać nałożonych na nich terminów kwarantanny. Większość będzie mogła wyjść z domów między 1 a 3 kwietnia.

Gorsze wieści dotarły do nas z miejscowego banku. Mówi się tam o wykryciu trzech przypadków zakażenia koronawirusem. Chorzy trafili do szpitala.

Kto zaraża, a kogo o to posądzają?

Każdy też chce wiedzieć, co się dzieje i kto jest następny. Informacje, jakie do wszystkich docierają, są tylko szczątkowe. Za to niepotrzebny hejt napływa z każdej strony. Przez to zakażeni boją się mówić prawdę.

- Lekarka i pielęgniarki, pracownik gminy, ministrant, a zarazem uczeń jednej ze szkół średnich, kościelna i jej mąż, organistka... Nie wiem kto jeszcze. Pewnie ktoś z banku, bo też bank jest zamknięty. No i pacjent ze szpitala w Chełmie - wylicza jedna z mieszkanek gminy.

Każda z tych osób gdzieś ma rodzinę, gdzieś pracuje albo się uczy. Ludzie są zdezorientowani, bo jeszcze kilka dni temu nikt się nie spodziewał takiego rozwoju sytuacji. Chore są już całe rodziny. Nie wiadomo, kto jeszcze kontaktował się z zarażonymi i kto czeka na wyniki badań. Oficjalnie niczego nie można się dowiedzieć. Nie ma informacji nawet dotyczących osób, które z racji wykonywanego zawodu miały kontakt z wieloma osobami starszymi i chorymi. Podawane są tylko suche liczby.

„Szczegóły dotyczące osób nie będą udzielane ze względu na konstytucyjne prawo do ochrony życia prywatnego (art. 47 Konstytucji RP), ochronę danych osobowych (art. 9 ust. 1 RODO) oraz prawo pacjenta do zachowania w tajemnicy informacji z nim związanych (art. 13 ustawy o prawach pacjenta i Rzecznika Praw Pacjenta). Upowszechniając dane dotyczące lokalizacji osób podejrzanych o zakażenie lub zakażonych koronawirusem SARS-CoV-2, w tym powiat/gminę/miejscowość, z której pochodzą, narażamy ich na stygmatyzację społeczną". - wyjaśnia **Małgorzata Torbicz** z biura wojewody lubelskiego.

Diecezja zamojsko-lubaczowska na te przepisy nie zważa. Gdy w grę wchodzi dobro wiernych i ich zdrowie, informacje o chorych księżach podawane są szybciej, niż oficjalnie przypadek odnotuje sanepid. Dementowane są też plotki, a tych nie brakuje.

Strach ma wielkie oczy

- Mój syn mieszka niedaleko osoby zarażonej. Niedawno miał kontakt z członkiem jej rodziny. To jest straszne, że nie może się przebadać. Zarazi swoich bliskich, zawiezie wirusa do pracy... Wszyscy się boimy. Gdy syn zadzwonił do sanepidu, usłyszał, że nie jest w grupie ryzyka, bo nie miał bezpośredniego kontaktu - mówi nasza Czytelniczka.

- Najgorsze jest to, że do wielu starszych osób w gminie przychodziły opiekunki, które regularnie miały kontakt z pracownikami, zarówno gminy, jak i z osobą, u której już stwierdzono koronawirusa. Co z nimi? Czy zostaną przebadani? - dociekają internauci na fanpage`u Super Tygodnia Chełmskiego.

Sanepid w sprawie epidemii koronawirusa nie rozmawia z dziennikarzami, nie udziela informacji. Zastępuje go w tym biuro rzecznika wojewody.

„PPIS (Państwowy Powiatowy Inspektor Sanitarny) w Chełmie w toku dochodzenia epidemiologicznego ustalił osoby z otoczenia osoby zakażonej. Wobec tych osób wydał decyzje nakazujące poddanie się obowiązkowej kwarantannie i prowadzone będą dalsze działania w tym kierunku - zapewnia biuro wojewody.

Niedawno w jednej z dużych instytucji w Chełmie wybuchła panika, bo okazało się, że pracowała tam osoba zarażona. Nie stale, ale dojeżdżała tam, wykonując określone zadania. Próbki do badań na obecność koronawirusa pobrano tylko od kilku osób, które miały najbliższy kontakt z zarażoną. - A co z nami? Co z ludźmi, którzy tu przychodzili, nieświadomi zagrożenia? - pytają osoby tam zatrudnione. Jedni w tej placówce regularnie stawiają się do pracy, inni poszli na zwolnienia, zasiłki albo urlopy. Instytucja działa, bo musi realizować swoje zadania. Oficjalnie nikt nic nie wie.

Akcja izolacja

Kto był w Białopolu, ten wie, że ludzie stamtąd już są odizolowani od świata. Nie funkcjonuje komunikacja podmiejska. Każdy, kto może, nie wychodzi z domu. Robione są tylko zakupy w sklepie. Czy można bardziej ograniczyć niebezpieczeństwo rozsiewania wirusa?

- Ogrodzić to Białopole! Wojsko z czołgami niech pilnuje i będzie spokój - komentuje ktoś w internecie pod komunikatem o kolejnych zarażonych.

- Mogę, co niektórym, pożyczyć widły i pochodnie, celem pospolitego średniowiecznego ruszenia na Białopole - kpi z tych pomysłów pan Andrzej. - To jest już wszędzie, w całej Polsce. Do nas to też ktoś przywiózł i kto wie, gdzie jest jeszcze, a mieszkańcy gminy są Bogu ducha winni - dodaje.

Do naszej redakcji dzwoniły osoby zaniepokojone sytuacją. Jedni pytają, czy to w porządku, że z terenu objętego tak dużą liczbą zachorowań, ludzie nadal jeżdżą do zakładów pracy i na budowy. Inni zaniepokojeni są tym, że gospodynie, nie patrząc na swój stan zdrowia i fakt, że mieszkają na terenie objętym epidemią, podjęły się szycia maseczek dla placówek medycznych. Nie wszystkie obawy są uzasadnione. Wielu pracodawców zleciło pracę zdalną osobom z Białopola, a maseczki ochronne przed użyciem są wyjaławiane. Poza tym, nawet jeśli na budowie jest 50 osób, to w świetle prawa świadczenie pracy nie jest traktowane jak zgromadzenie. Nawet na bardzo dużych budowach można nadal pracować.

„Państwowy Powiatowy Inspektor Sanitarny w Chełmie nie uczestniczy i nie jest stroną w akcji szycia maseczek, ponieważ nie należy to do jego kompetencji. Szycie takich maseczek musi spełniać normy bezpieczeństwa i odpowiadać wymaganiom Urzędu Rejestracji Produktów Leczniczych, Wyrobów Medycznych i Produktów Biobójczych"- wyjaśnia Małgorzata Torbicz.

Prochy księdza złożą w grobie po epidemii

GM. BIAŁOPOLE 24 marca o godz. 5.30 w szpitalu w Puławach zmarł ks. Henryk Borzęcki - zarażony koronawirusem. Urna z jego prochami zostanie złożona w grobie, dopiero gdy ustanie zagrożenie związane z epidemią.

To pierwsza ofiara koronawirusa w powiecie chełmskim, druga w województwie lubelskim i dziewiąta w Polsce. Proboszcz miał 68 lat.

Jak poinformował szpital w Puławach - pacjent był przewlekle chory: miał astmę oskrzelową, chorobę wieńcową, nadciśnienie. Ze szpitala w Chełmie został przewieziony w ciężkim stanie. Walczył o życie przez kilka dni, ale nie udało się go uratować. Wiadomość o śmierci księdza Borzęckiego przekazała Diecezja Zamojsko-Lubaczowska na swojej stronie internetowej. Ks. Henryk Borzęcki urodził się 20 lutego 1952 r. w Lubartowie. Święcenia kapłańskie otrzymał w Katedrze Lubelskiej z rąk Biskupa Lubelskiego Bolesława Pylaka – 14 czerwca 1981 r. Od 1991 roku był proboszczem parafii Białopole. Wcześniej posługiwał jako wikariusz w parafiach w Józefowie Dzierzkowicach, Wilkowie, Lublinie i Siedliszczu.

Kuria w ostatnich dniach poinformowała, że zgodnie z wolą rodziny i najbliższych, urna z prochami księdza zostanie złożona w grobie dopiero w czasie, gdy ustanie zagrożenie związane z epidemią koronawirusa. Także msza święta żałobna w intencji śp. ks. Henryka w kościele parafialnym pw. MB Częstochowskiej w Białopolu będzie odprawiona w najbliższym możliwym terminie, z zachowaniem zaleceń władz państwowych i kościelnych. Zostanie to odpowiednio wcześniej podane do wiadomości.

Biskup Zamojsko-Lubaczowski Marian Rojek poprosił kapłanów, aby już teraz sprawowali msze święte w intencji śp. ks. Henryka w swoich parafiach, a wiernych wezwał do gorącej modlitwy.

Jednocześnie diecezja poinformowała o śmierci ks. Aleksandra Sieciechowicza, emerytowanego proboszcza parafii Łabunie. Zdementowała też plotki, jakoby miał być zarażony koronawirusem. Jak podano, przebywał już od kilku tygodni w szpitalu, gdzie leczył się na liczne choroby związane z jego podeszłym wiekiem.

25 marca dotarła kolejna zła informacja. Zarażeniu wirusem uległ drugi ksiądz, 42-letni wikariusz parafii Łabunie k. Zamościa. Do szpitala trafił 24 marca. Jego stan jest dość poważny. Proboszcz tej parafii oraz inni księża i świeccy, z którymi zarażony ksiądz miał ostatnio kontakt, zostali poddani kwarantannie.

DBEZ

W nocy zamknęli Dubienkę

W czwartek ok. godz. 22 dostaliśmy kolejną złą wiadomość. Jedna z pracownic GOPS-u okazała się zarażona koronawirusem. Jej bliska rodzina miała kontakt z osobą chorą z Białopola. Mieszkają w gminie Białopole.

- Gdybym wiedziała, kto jest chory, łatwiej byłoby mi „usadzić" pracowników, którzy mogą mieć z tą osobą kontakt - wspominała jeszcze kilka godzin wcześniej wójt **Dubienki Krystyna Deniusz-Rosiak**.

Okazało się, że już jest za późno. W nocy zapadła decyzja o zamknięciu urzędu gminy i GOPS-u. Być może także pracowników Przedsiębiorstwa Usługowo-Produkcyjnego w Dubience obejmie kwarantanna, ale wtedy nie będzie komu palić w piecu, a jest sezon grzewczy.

- Szkoda, że nie miałam czasu się na to przygotować. Mogłabym pracownikom przekazać komputery i zlecić pracę zdalną - komentuje wójt.

Pracownicy OPS-u w Dubience otrzymali już wyniki badań - są negatywne.

DBEZ

eprasa.pl 6aad837fb6

REGION Co nam wolno, a czego nie wolno w dobie koronawirusa

Wirus krępuje nasze życie

Obostrzenia w poruszaniu się i w komunikacji, zakaz zgromadzeń powyżej dwóch osób. W obrzędach liturgicznych m.in. mszy świętej, pogrzebie czy ślubie może uczestniczyć najwyżej pięć osób. Wszystko po to, aby zahamować rozprzestrzenianie się koronawirusa. Ograniczenia mają obowiązywać co najmniej do 11 kwietnia. Policja sprawdza, czy nie łamiemy tych zasad.

- Ludzie bez sensu wychodzą do sklepu po jedną rzecz i tak codziennie np. wafle czy gotowa sałatka z lodówki. Stoją w kolejce po jeden produkt np. lody. Tym bardziej że nie jest on niezbędny do życia czy przetrwania. Spacery, jazda rowerem, gromadzenie się emerytów i rencistów na deptaku itd. Oby zmienili swoją postawę, bo bez restrykcji robią, co się tylko podoba – uważa pani **Ewa**.

Przemieszczać się można, ale jedynie w grupie do dwóch osób. Obostrzenie to nie dotyczy rodzin. Z zachowaniem wszelkich środków ostrożności można też wyjść z domu do pracy, by zrobić niezbędne zakupy, wykupić lekarstwa, udać się do lekarza, wyprowadzić psa, czy zaopiekować się bliskimi.

- Szkoda, że nie zamknęli jeszcze sklepów RTV, odzieżowych i budowlanych – uważa jedna z naszych czytelniczek. – Przecież wiemy, jaki był szturm na markety budowle, bo każdy chciał remont robić, a farba była artykułem pierwszej potrzeby. Teraz też będą tak kombinować. I nie ma znaczenia, że wpuszczają mniejszą liczbę klientów do środka. Tłum gromadzi się przed wejściem.

Ale nie wszyscy podeszli ze zrozumieniem do tego zakazu. – A kto mi udowodni, gdy będę szedł w większej grupie, że nie jesteśmy rodziną? – zastanawia się pan **Janusz**.

Emocje budzi ograniczenie do 5 osób udziału w obrzędach liturgicznych. Do tego limitu nie wlicza się osób sprawujących te obrzędy - kapłanów, czy np. osób z zakładów pogrzebowych.

- Wszystko w porządku, jeżeli chodzi o udział w mszy, chrzcinach czy ślubie, ale nie wyobrażam sobie, bym nie mogła brać udziału w pogrzebie kogoś bliskiego – powiedziała nam pani **Katarzyna**. – I modlę się, żeby śmierć omijała moją rodzinę.

- Kościół znów zejdzie do katakumb. Widać przyjdą czasy, że to wierni będą posiadać więcej wiary w sercach niż kapłani – takie opinie też są.

Ograniczenia obowiązują też w transporcie zbiorowym, pasażerowie mogą podróżować z zachowaniem jednego wolnego miejsca.

- W każdym autobusie znajduje się informacja o maksymalnej liczbie pasażerów, którzy mogą przebywać w tym pojeździe – podały Chełmskie Linie Autobusowe. Spółka prosi wszystkich korzystających z jej usług o zastosowanie się do tych zmian i przeprasza za utrudnienia.

- Do tej pory nie mieliśmy żadnych problemów ze strony pasażerów – poinformował dyspozytor CLA. – Jeżeli jest więcej osób, które chcą jechać, wysyłamy kolejny autobus. Mamy cztery rezerwy na mieście: przy szpitalu, Kamenie, na osiedlu Słonecznym i przy PKP.

W ubiegły czwartek na przykład dodatkowy autobus „wspomógł" dziewiątkę, która rano odjeżdża spod dworca PKP do szpitala.

I na koniec przypominamy, że kara za nieuzasadnione gromadzenie się może skutkować mandatem w wysokości nawet 5 tys. zł. 30 tysięcy złotych grozi natomiast każdemu, kto złamie przymusową kwarantannę. **szer**

Do 11 kwietnia włącznie nie można się swobodnie przemieszczać poza celami bytowymi, zdrowotnymi, zawodowymi. Obostrzenie nie dotyczy więc:

- **dojazdu do pracy**. Jeśli jesteś pracownikiem, prowadzisz swoją firmę, czy gospodarstwo rolne, masz prawo dojechać do swojej pracy. Masz również prawo udać się po zakup towarów i usług związanych ze swoją zawodową działalnością,
- **wolontariatu na rzecz walki z COVID-19.** Jeśli działasz na rzecz walki z koronawirusem i pomagasz potrzebującym przebywającym na kwarantannie lub osobom, które nie powinny wychodzić z domu, możesz się przemieszczać w ramach tej działalności,
- **załatwiania spraw niezbędnych do życia codziennego.** Możesz się przemieszczać, aby zrobić niezbędne zakupy, wykupić lekarstwa, udać się do lekarza, opiekować się bliskimi, wyprowadzić psa.

Zakłady pracy

Ograniczenia co do liczby osób nie dotyczą zakładów pracy. Należy jednak stosować w nich szczególnie ostre zalecenia Głównego Inspektora Sanitarnego w zakresie zachowania odległości pracowników i środków dezynfekcji.

Spółdzielnia nie przyjmuje petentów osobiście

CHEŁM Chełmska Spółdzielnia Mieszkaniowa kontaktuje się z mieszkańcami poprzez urny wystawione w budynkach administracji oraz telefonicznie i mailowo. Wszyscy pracownicy mają codziennie mierzoną temperaturę ciała. - Ograniczyliśmy, jak tylko się dało, kontakty z mieszkańcami w trosce o bezpieczeństwo, ale pracujemy normalnie - mówi Ewa Jaszczuk, prezes spółdzielni.

Aby ograniczyć rozprzestrzenianie się koronawirusa, spółdzielnia do odwołania wstrzymała wykonywanie wszelkich zaplanowanych przeglądów technicznych w lokalach mieszkalnych i użytkowych. Jeśli jednak dochodzi do jakichś awarii, wystarczy zadzwonić, ci pracownicy pracują normalnie.

- Wszystkie prace remontowe na zewnątrz wykonywane są na bieżąco. Wystosowaliśmy pisma do wykonawców, że ich pracownicy nie mają prawa wchodzić do budynków i kontaktować się z mieszkańcami. Specjalne pisma wysłaliśmy także do naszych najemców lokali użytkowych - wyjaśnia prezes Ewa Jaszczuk.

Chełmska Spółdzielnia Mieszkaniowa zamknęła też wszystkie place zabaw na swoim terenie. To kolejna decyzja podjęta w trosce o zdrowie mieszkańców. Zapadła jeszcze przed wprowadzeniem przepisów dotyczących zgromadzeń.

- Na terenie spółdzielni obowiązuje całkowity zakaz korzystania z placów zabaw i urządzeń zabawowych. Zarząd podjął taką decyzję, gdy zaczęły docierać do nas sygnały, że na placach gromadzą się rodzice z dziećmi - wyjaśnia prezes ChSM.

Ewa Jaszczuk apeluje do mieszkańców, aby przestrzegali zarządzeń wprowadzonych w związku z epidemią. - Przez cały czas jesteśmy pod telefonem, przyjmujemy pisma, które można wrzucać do urn - zapewnia pani prezes. - Wydajemy zaświadczenia dla notariuszy, wiemy, że ludzie korzystają z dodatków mieszkaniowych. Staramy się, aby praca odbywała się normalnie, choć nie jest łatwo. **AN**

Chełmianie nie boją się wirusa?

CHEŁM Docierają do nas sygnały, że mimo zakazu mieszkańcy miasta chętnie spotykają się na pogaduszki na deptaku. Interwencje straży miejskiej, zdaniem naszego Czytelnika, nie przynoszą większych rezultatów.

- Reagujemy na każde zgłoszenie - przekonuje komendant straży miejskiej **Zbigniew Grochmal.** - Byliśmy też kilka razy na deptaku i informowaliśmy przechodniów o zarządzeniu w sprawie zgromadzeń. Nasz Czytelnik twierdzi, że i owszem straż miejska przyjeżdżała na deptak, ale włączała komunikat i nie wychodziła z samochodu, a mieszkańcy nie reagowali.

- Rzeczywiście, ze względu na środki ostrożności, ograniczamy kontakt z obywatelami, podobnie jak inne służby - tłumaczy komendant. - Nieprawdą jednak jest, że po naszej interwencji mieszkańcy nadal się gromadzili. Już sam widok radiowozu mobilizuje do zachowania zgodnie z prawem.

Niestety, jak widać na zdjęciu, które otrzymaliśmy, problem dotyczy głównie osób starszych, które jakby nigdy nic robią codzienne sprawunki w centrum miasta. A przecież to te osoby są w grupie ryzyka. **AN**

Akty zgonu i urodzenia mogą poczekać

GM. BIAŁOPOLE Nadzwyczajna sytuacja w gminie Białopole wymaga niestandardowych rozwiązań. Urząd jest zamknięty, a na kwarantannie przebywają zarówno wójt, jak i zastępca kierownika USC. To oznacza, że zarejestrowanie aktu urodzenia dziecka albo czyjegoś zgonu jest niemożliwe. Nikt też nie udzieli ślubu.

Urząd Stanu Cywilnego w Białopolu jest tymczasowo nieczynny. Pracownicy objęci kwarantanną domową wykonują pracę w formie zdalnej, ale z wyjątkiem rejestracji aktów stanu cywilnego. Nie jest to możliwe, bo nikt w domu nie ma zdalnego dostępu do systemu teleinformatycznego pn. „Źródło".

- Mieszkańcy, którzy ubiegają się o wydobycie odpisów aktu stanu cywilnego, są proszeni o kierowanie się do urzędów stanu cywilnego położonych w sąsiednich gminach - informuje **Agnieszka Strzępka**, rzecznik prasowy Wojewody Lubelskiego

Mieszkańcy Białopola jednak nie zarejestrują w sąsiednich gminach aktów urodzenia i zgonu. Jak wyjaśnia wojewoda, w przypadku urodzenia dziecka, należy powstrzymać się na czas kwarantanny ze zgłaszaniem tego w urzędzie. Termin na dokonanie tej czynności wynosi 21 dni i jest to okres dłuższy od czasu trwania kwarantanny nałożonej na pracowników gminy. Urząd więc powinien być już czynny.

Natomiast, w sytuacji zgonu, lekarz stwierdzający zgon wypełni trzecią część karty zgonu, która jest przeznaczona dla administracji cmentarza. Na tej podstawie możliwy będzie pochówek osoby zmarłej. Po zakończeniu kwarantanny będzie możliwe zarejestrowanie aktów zgonu przez kierownika Urzędu Stanu Cywilnego na podstawie sporządzonych kart zgonów i wydanie odpisów. **DBEZ**

Rozpalili ognisko przed szkołą

Wyjątkową lekkomyślnością wykazali się mieszkańcy Chełma, którzy pomimo wprowadzonych ograniczeń z powodu epidemii, spotkali się przy ognisku, na trawniku przed jedną z chełmskich szkół. Za swoje nieodpowiedzialne zachowanie ukarani zostali mandatami.

Do tego niecodziennego zdarzenia doszło w czwartek (26 marca) wieczorem. Czteroosobowa grupa postanowiła posiedzieć sobie przy ognisku. Na dodatek rozpalili je na trawniku przed jedną ze szkół w Chełmie.

- O tym fakcie dyżurnego powiadomiła postronna osoba. Wezwani na miejsce strażacy ugasili ogień. Podjęta przez policjantów interwencja, związana z grupowaniem się osób, zakończyła się dla nich mandatem – mówi **Ewa Czyż**, rzeczniczka prasowa KMP w Chełmie. - Przypominamy, że wprowadzone ograniczenia mają na celu dobro nas wszystkich. Osoby, które się do nich nie stosują, narażają na niebezpieczeństwo nie tylko siebie, ale też innych.

(apm)

SONDA

Jak znosimy izolację?

Marek Neckier: Czasy są dla nas wszystkich bardzo ciężkie. Jednak to od każdego z nas zależy, czy uda się zminimalizować liczbę zarażonych. Córki źle znoszą izolację, ponieważ są bardzo energiczne. Staramy się zagospodarować im czas na wspólnych zabawach, grach. Wczoraj robiły kukiełki z butelek. Natomiast najstarsza córka dostaje zadania przez dziennik elektroniczny do samodzielnego rozwiązywania w domu.

Paula Fabiańczyk: Zajmuję się dzieckiem w domu, a zawodowo pracuje tylko mój partner. Mamy kawałek własnego podwórka, więc z pewnością jest nam trochę łatwiej niż osobom mieszkającym w bloku. Kontakty międzyludzkie i zakupy ograniczyliśmy do niezbędnego minimum. Staramy się unikać skupisk ludzi. Jest ciężko, szczególnie z dzieckiem, ponieważ możliwości spędzania czasu nam się nieco zawęziły. Dbamy o higienę zgodnie z wytycznymi, a także pamiętamy o osobach starszych w naszej rodzinie.

Barbara Dzieńkowska: Znosimy to dobrze. Razem z córką, studentką, poświęcamy czas na rozwijanie swoich umiejętności kulinarnych. Dużo czasu przeznaczam na haftowanie metodą krzyżykową, gramy w gry planszowe. Mieszkamy w domu jednorodzinnym, więc mamy możliwość wyjścia na zewnątrz. Staramy się unikać wyjazdów po zakupy. Jedyną aktywnością jest wychodzenie z psem na krótki spacer w pobliżu domu.

eprasa.pl 6aad837fb6

Zawodowi kierowcy powinni być badani

Tak uważa Michał z Chełma, który od lat jeździ cysterną i wozi gaz po Holandii, Belgii i Niemczech. Kierowcy tirów przecież mogą zarażać, a nie obowiązuje ich 14-dniowa kwarantanna. – Nie wiem, czy jak za tydzień wrócę do domu, to mam iść do hotelu czy gdzieś się zaszyć, czy po prostu wracać do rodziny? Najgorsza jest myśl, że pomimo wszelkich środków ostrożności, mogę zarażać i kogoś narażać.

- Byłem ostatnio w Hamburgu – opowiada **Michał**. – Widziałam, że ludzie pomimo zakazów chodzą po ulicach grupami. Wychodzą na spacery, jeżdżą na rowerach, na rolkach. Jakoś za bardzo nie przejmują się obostrzeniami. My Polacy chyba bardziej na poważnie bierzemy wszelkie zakazy i nakazy. Ja oczywiście, staram się unikać kontaktu z ludźmi, więcej siedzę w kabinie. Podczas rozładunku zakładam maseczkę i rękawiczki i ciągle dezynfekuję ręce, ale czy to wystarczy...?

Michał jest już w trasie dwa tygodnie. Miał wracać do domu, ale przedłużył wyjazd jeszcze o tydzień.

- Brakuje ludzi do pracy. Nie wszyscy chcą ryzykować i jeździć w trasy podczas epidemii. Ludzie boją się o siebie, o swoje rodziny. Ja też się wahałem. Ale moja żona jest bez pracy, a przecież musimy za coś żyć. Słyszałam, że ci, którzy odmówili wyjazdu, mogą całkiem stracić pracę. Więc choć za ryzyko nie dostanę nawet premii, jadę dalej.

Choć łatwo nie jest. Po drodze większość hoteli, barów i restauracji jest pozamykanych. Nawet nie ma za bardzo gdzie się wykąpać czy zjeść coś ciepłego.

Według Michała rząd powinien pomyśleć o tym, by każdemu wracającemu do Polski zawodowemu kierowcy zrobić test na koronawirusa. Tym bardziej jest to ważne, że nie obowiązuje ich 14-dniowa kwarantanna.

- Internauci wylewają na nas kubły hejtu. Że to niby my zwozimy wirusa, a co my jesteśmy winni? Przecież tylko wykonujemy swoją pracę – mówi zawodowy kierowca. - Na dodatek narażamy nie tylko siebie, ale i swoje rodziny. Moi koledzy z poprzedniej zmiany, wjeżdżając do Polski, mieli 10-minutową odprawę, nawet nie zbadano im temperatury. Nie wiadomo, czy są zarażeni, czy nie. A przecież pojechali do swoich rodzin, zobaczą się ze znajomymi... Mogą kogoś pozarażać i nawet nie będą tego świadomi.

Czy zawodowy kierowca się boi? – Na pewno czuję strach, choć staram się być optymistą. Głównie obawiam się o rodzinę. Nie wiem, czy jak wrócę na święta to mam iść do hotelu, czy gdzieś się zaszyć, czy po prostu iść do rodziny...?

(apm)

Zamiast policjanta może pilnować cię aplikacja

Jesteś na kwarantannie? Policja nie musi przychodzić pod okna twojego domu. Aplikacja „Kwarantanna domowa" to szybsza komunikacja ze służbami i lepsza opieka. Jest darmowa, bezpieczna i dostępna w sklepach Google Play i App Store.

Każdego dnia rośnie liczba osób objętych kwarantanną domową. To Polacy, którzy wrócili z zagranicy, ale i osoby, które miały kontakt z ludźmi zarażonymi koronawirusem. Z kwarantanną wiążą się pewne obowiązki, m.in. zakaz opuszczania miejsca, w którym ją odbywamy. Wszystko po to, by zapewnić bezpieczeństwo wszystkim, zarówno osobom objętym kwarantanną, jak i ich bliskim czy sąsiadom. Dlatego policjanci kontrolują miejsca pobytu osób przebywających w kwarantannie.

- Przynajmniej raz na dobę sprawdzają, czy osoby te znajdują się w miejscu kwarantanny oraz, czy nie potrzebują pomocy. Zebrane informacje, najczęściej telefonicznie, są przekazywane do służb sanitarnych i wojewodów - mówi **Ewa Czyż**, rzeczniczka prasowa KMP w Chełmie.

Jak informuje policja, zdecydowana większość mieszkańców Lubelszczyzny wykazuje się odpowiedzialnością i przestrzega przepisów sanitarnych. Niestety są również tacy, którzy te nakazy łamią. Już w około 140 przypadkach prowadzone są czynności związane z wykroczeniami, w kilku wszczęte zostały postępowania karne.

Liczba osób, które powinny przebywać w wyznaczonym miejscu, z dnia na dzień rośnie, na Lubelszczyźnie jest ich już ponad 6350.

Za złamanie kwarantanny może zostać nałożona grzywna do 30 tys. zł. Ale nie chodzi przecież o to, by karać, ale o to, by kwarantanna i dotykające nas wszystkich restrykcje – wdrożone, by ograniczyć rozprzestrzenianie się koronawirusa - były skuteczne. Jednocześnie bardzo ważne jest wsparcie dla osób w kwarantannie.

Dzięki aplikacji Kwarantanna domowa, możliwa ma być lepsza realizacja obu celów. Proces wygląda następująco: w systemie Ministerstwa Cyfryzacji pojawiła się informacja, że dana osoba jest objęta kwarantanną, więc dostaje SMS-a zachęcającego do ściągnięcia i zainstalowania tej aplikacji.

Jeśli ktoś jest w kwarantannie nawet od kilku dni, a nie dostał jeszcze SMS-a – po ściągnięciu i próbie instalacji aplikacji wyświetli mu się komunikat, że jego danych nie ma w bazie.

Ministerstwo uspokaja: - Nasza wiadomość na pewno do Was dotrze. Po jej otrzymaniu komunikat zniknie. Będziecie mogli instalować i aktywować aplikację. Pamiętajmy, aby przy aktywacji podać ten sam numer telefonu, który podaliśmy, wypełniając formularz lokalizacyjny (czyli dokument, w którym wpisywaliśmy, gdzie kwarantannę odbędziemy). **(apm)**

CHEŁM Pojechała do pracy do Lombardii

Na razie do domu nie wrócę...

Pani Maria z Chełma jest w Bergamo w Lombardii w północnych Włoszech. Tam, gdzie koronawirus szaleje. I choć chciałaby już wrócić do domu, nie ma jak. Jest zamknięta jak w więzieniu. Na ucieczkę do Polski jest już za późno...

Od września ub. r. pracuje jako opiekunka. Jest świadkiem tego, jak wirus rozprzestrzeniał się w tym regionie.

Dramat zaczął się po karnawale

- Włosi zlekceważyli problem już na samym początku. Zamknęli tylko szkoły, a wszystkie bary i restauracje były otwarte, chociaż wiadomo już było, że będzie tylko gorzej – opowiada pani Maria. – Tutejsi ludzie jednak nie przejmowali się, chodzili grupami jak święte krowy, w centrum tłumy nawet po ogłoszeniu epidemii. Nawet swojej podopiecznej, jeszcze dosyć młodej, nie mogłam utrzymać w domu. Ciągle gdzieś chciała wychodzić, nie docierało do niej, że na ulicy jest niebezpiecznie. Tym bardziej że parki były pełne ludzi. Na dodatek w Bergamo odbywał się karnawał - przebierańcy w kolorowych strojach, zabawa, a potem nagle szok. Ludzie zaczęli masowo chorować i umierać. Wtedy dopiero się opamiętano i pozamykano knajpy i instytucje...

Strach widać w oczach ludzi

Zrobiło się groźnie, w tej chwili jest tragicznie. Większość ludzi siedzi w domach. Żeby wyjść, trzeba się tłumaczyć policji w jakim celu – czy do sklepu, czy do apteki. Żeby dojechać do pracy, trzeba mieć glejt.

Miasto się wyludniło. – Widać już strach w oczach ludzi – dodaje pani Maria. – Patrzą na siebie podejrzliwie, nie witają się, odchodzą od siebie na dwa metry. Wiedzą, że to już nie przelewki.

W takich okolicznościach muszą odnaleźć się osoby, które przyjechały tu tylko na kilka miesięcy do pracy. - Znalazłyśmy się w bardzo trudnej sytuacji. Teren pozamykany, transport osobowy wstrzymany, samoloty też nie latają. Nie ma jak dostać się do domu – opowiada pani Maria. - Miałam wracać w ubiegłym tygodniu, ale nie pojadę. Zresztą ja i tak jestem jeszcze w dość dobrej sytuacji, bo przedłużono mi umowę o pracę i mam się w związku z tym, gdzie zatrzymać. Ale moje koleżki z Polski z dnia na dzień potraciły pracę i dach nad głową. Nie mają się nawet gdzie podziać, bo hotele są pozamykane.

Jednej umarła babcia, którą się opiekowała, drugą zwolnili, bo skoro cała rodzina siedzi w domu, to nie potrzebują nikogo do opieki nad starszą osobą. – I gdzie ma pójść, pod most? – pyta pani Maria. Dobrze, że jeszcze mają pieniądze.

W bankomatach są jednak limity wypłacanych środków. – Dlatego przezornie wypłacałam każdego dnia, żeby mieć w razie czego przy sobie gotówkę

Sama, zdesperowana i tak daleko...

Ciężko tak żyć. Pani Maria tęskni za domem, za rodziną i czuje się taka bezsilna.

- Ciągle teraz słyszę, że powinnam teraz siedzieć na miejscu i się nie ruszać. Przeczekać jakoś ten trudny czas. Tylko jak długo starczy mi sił...?

Z dala od domu, w obliczu zagrożenia ta dramatyczna sytuacja niejednego by wykończyła psychicznie.

– Nie wiadomo, kiedy to się skończy i czy uda nam się w końcu wrócić do domu, do dzieci, do wnuków. Ciągle słyszymy jeżdżące karetki na sygnałach i latający helikopter medyczny nad domami. Aż ciarki przechodzą po plecach... **(apm)**

Jak donosi Wprost, w Lombardii faktyczna liczba zakażonych koronawirusem może być dziesięć razy wyższa od tej oficjalnej, bo ten bilans nie uwzględnia osób bez objawów, lub z lekkimi dolegliwościami – to jedna z hipotez przedstawionych w niedzielę przez dziennik „Corriere della Sera". Dziennik podkreśla, że nie wiadomo, dlaczego Lombardia na północy Włoch została tak gwałtownie zaatakowana przez wirusa i z jakiego powodu wskaźnik śmiertelności na COVID-19 jest tam wyjątkowo wysoki.

eprasa.pl 6aad837fb6

CLA zmienia rozkład

CHEŁM Chełmskie Linie Autobusowe znacznie ograniczyły kursy autobusów. Na swoich trasach jeździć będą co godzina, a nawet rzadziej. Ma to oczywiście związek z epidemią.

Zdecydowane ograniczenie dotyczy linii numer 5, 6, 7, 10, 11 i 12. Na trasach tych linii autobusy pojawiać się będą tylko rano i po południu. Pozostałe kursy odbywać się będą średnio co godzinę. Szczegółowy rozkład jazdy dostępny jest na stronie internetowej CLA oraz na przystankach. Zgodnie z informacją, jaką podaje spółka, nowy rozkład jazdy ma obowiązywać do 26 czerwca.

Ponadto przypominamy, że we wszystkich autobusach zamontowane zostały dozowniki z płynem dezynfekującym do rąk. Znajdują się one naprzeciwko wejścia środkowymi drzwiami. Dozowniki są również zamontowane w kasach biletowych. Ponadto w każdym autobusie są wydzielone specjalne strefy z zakazem wstępu. Obejmą one pierwsze drzwi wejściowe i najbliższe otoczenie kierowcy. W związku z wprowadzeniem tych stref kierowcy nie prowadzą sprzedaży biletów.

Bilety można kupić w sklepach i kioskach oraz za pośrednictwem aplikacji SkyCash (dostępne wszystkie rodzaje biletów) lub biletów okresowych w sklepie internetowym działającym na stronie www.cla.net.pl.

AN

Ekstremalnie, ale duchowo

CHEŁM Nie będzie planowanej w Chełmie Ekstremalnej Drogi Krzyżowej w formie, w jakiej miała się odbywać. Organizatorzy zachęcają do przeżycia tego wydarzenia w domu.

- W związku z pandemią wirusa tegoroczna EDK staje się drogą w wymiarze duchowym. Zachęcamy do przeżywania EDK w domu, być może to jest właśnie wyzwanie dla nas na ten rok - tłumaczą organizatorzy drogi krzyżowej.

Ks. Jacek Stryczek - inicjator wydarzenia - w przesłaniu skierowanym do liderów i uczestników drogi krzyżowej pisze: „Mam nadzieję, że wszyscy rozumieją, że w obecnym czasie, EDK to przede wszystkim droga duchowej pracy nad sobą. Na tym etapie nie mówimy o żadnych propozycjach terminów nocnej wędrówki. Zachęcamy natomiast do tego, aby LUDZIE EDK wzięli na siebie duchową odpowiedzialność za modlitwę o uwolnienie świata od pandemii".

Msza święta w intencji uczestników zostanie odprawiona bez udziału wiernych. Planowane wyjście na trasę zostaje przełożone na czas, kiedy będzie to zupełnie bezpieczne.

- Dla tych, którzy chcą wyruszyć w późniejszym terminie, nasza trasa i wszystkie materiały dostępne będą na stronie przez cały rok - zapowiadają organizatorzy.

Wydarzenie planowane było na 3 kwietnia. Pątnicy mieli wyruszyć w tym roku po raz piąty i pokonać trasę z Chełma do Skierbieszowa długości 44 km. Na czym polega Ekstremalna Droga Krzyżowa? Trasa pokonywana jest w nocy, samotnie, w skupieniu, bez rozmów i pikników. Wysiłek, wyzwanie, zmaganie się z samym sobą – wszystko po to, aby spotkać się z Bogiem.

Tło tego wydarzenie było także duchowe, a nie tylko religijne.

- Nie pytamy, czy ktoś chodzi do kościoła, czy jest religijny albo nie. Ważne jest nie to, kim jesteś, ale to, kim możesz się stać. To wyzwanie dla ludzi, którzy szukają w życiu czegoś więcej - sensu i nowego pomysłu na siebie - tłumaczyli organizatorzy EDK. - W tym roku droga będzie miała wymiar szczególny. Nie będzie samotnego wędrowania, przynajmniej na razie.

- To jest droga do spotkania ze swoją duszą. Z Bogiem - tłumaczy **Marcin Kalita** ze Wspólnoty Galilea. - EDK jest świetnym rozważaniem dla ludzi, którzy dużo pracują i trudno im znaleźć czas dla siebie i swojej duszy. Ta kumulacja daje okazję do gruntowanego przemyślenia siebie.

Szczegóły dostępne są na stronie www.edk.org.pl, tam także dostępne są rozważania.

AN

Jarmark odwołany

CHEŁM Jest już oficjalna decyzja w sprawie jarmarku wielkanocnego, który miasto organizowało na placu Łuczkowskiego.

To było do przewidzenia. Wszystko bowiem wskazuje na to, że epidemia potrwa w Polsce dłużej, niż początkowo sądzono. - Z uwagi na dynamicznie rozwijającą się sytuację związaną z epidemią koronawirusa, z przykrością informujemy, że zaplanowany na 3-4 kwietnia Jarmark Wielkanocy zostaje odwołany - poinformował w ubiegły poniedziałek **Damian Zieliński** z gabinetu prezydenta miasta. Jak udało nam się dowiedzieć, do tegorocznej imprezy zdążyło się zgłosić jedynie dziewięciu wystawców. Po ogłoszeniu stanu zagrożenia epidemicznego (zamknięcie szkół itd.) zgłoszenia przestały docierać do urzędu miasta. Przedsiębiorcy nie ponieśli z tego tytułu żadnych kosztów. Nikt nie wniósł jeszcze opłat za stoisko.

AN

CHEŁM Tłum petentów przed MOPR

Niestraszna epidemia, gdy dają zasiłek

Chełmianie korzystający z pomocy finansowej Miejskiego Ośrodka Pomocy Rodzinie za nic mają zalecenia w sprawie epidemii. W poniedziałkowy poranek tłumnie zgromadzili się przed budynkiem tzw. opieki, aby pobrać świadczenia. Okazuje się, że wszystko przez opóźnienie, które powstało nie z winy MOPR.

Miejski Ośrodek Pomocy Rodzinie w Chełmie jest jedną z niewielu instytucji w mieście, która mimo epidemii pracuje prawie normalnie. Oznacza to, że ośrodek przyjmuje wnioski, wypłaca pieniądze i wydaje dokumenty często niezbędne do normalnego funkcjonowania jego podopiecznych. W ubiegły poniedziałek MOPR rozpoczął wypłatę zasiłków okresowych, stałych i celowych dla osób, które nie posiadają kont bankowych. Mieszkańcy zignorowali wcześniejsze uzgodnienia z pracownikami i szturmem ruszyli na kasę jednostki, gdy tylko została otwarta. Przed budynkiem MOPR pojawiło się w jednym momencie kilkudziesięciu interesantów, którzy wbrew nakazowi unikania zgromadzeń stworzyli doskonałe warunki do przenoszenia się koronawirusa, a więc realne zagrożenie dla siebie nawzajem.

- Uczulaliśmy ludzi telefonicznie, aby nie tworzyli kolejek, umawialiśmy na godziny. Jednak naszych zaleceń nie potraktowali poważnie. Na dodatek nie mogliśmy od razu wypłacić pieniędzy z banku, więc zrobiło się opóźnienie - mówi **Katarzyna Sokołowska**, dyrektor MOPR. Kasy w MOPR czynne są od godz. 9. Jeszcze przed otwarciem, jak wyjaśnia dyrektor ośrodka pomocy, pracownice jak zawsze udały się do banku po pieniądze. Okazało się jednak, że bank czynny jest od godz. 10, a na dodatek ma też sporo swoich petentów. - Tak naprawdę pieniądze do wypłat mieliśmy dopiero po godz. 11. Wcześniej rozdysponowaliśmy jedynie tzw. pogotowie kasowe. Dlatego właśnie przed ośrodkiem zebrała się grupa osób - tłumaczy Sokołowska. Pracownicy sami próbowali przemówić petentom do rozsądku, wezwana została też straż miejska. - Ludzie byli grzeczni, spokojni, ale rzeczywiście tworzyli skupisko. Najgorzej sytuacja wyglądała na schodach. Ci, co stali dalej, zachowywali odstępy - tłumaczy dyrektor MOPR.

Każda osoba, która wchodziła do budynku MOPR, miała mierzoną temperaturę i musiała odkazić ręce. Dopiero po wykonaniu tych czynności otrzymywała wypłatę. Niestety w przypadku zasiłków bez podawania nr konta nie ma innej możliwości rozliczenia.

- Apelujemy do mieszkańców o zdrowy rozsądek. Świadczenia nie są zagrożone, a każdy - komu je przyznano - otrzyma pieniądze. Nie ma potrzeby, by ustawić się pierwszym w kolejce, gdy do przedsionka MOPR wpuszczane są po dwie osoby. W ciągu kilku godzin wszyscy odbiorą należne świadczenia - informuje dyrektor MOPR. - By zapobiec powstawaniu niebezpiecznych sytuacji, placówka rozważa wyznaczenie specjalnej strefy dla kolejki i zaangażowanie straży miejskiej w utrzymaniu porządku.

Najlepszym rozwiązaniem jest telefoniczne umówienie się na wypłatę świadczenia. Można to zrobić pod nr tel. 82 565 82 59, 82 564 22 50.

AN

Nie pracujesz? Nie płać za śmieci!

CHEŁM Przedsiębiorcy, którzy zmuszeni byli do zawieszenia działalności i zamknięcia swoich lokali w związku z epidemią koronawirusa, mogą złożyć nowe deklaracje zmniejszające zobowiązanie z tytułu gospodarowania odpadami - przypomina urząd miasta.

Nie pracujesz, nie produkujesz śmieci. Po co więc wydawać pieniądze, których nie zarabiasz? Jeśli zamknięcie lokalu, a wraz z nim ustanie potrzeby odbioru odpadów, nastąpiło w marcu, zgłoś to urzędnikom. Wydział gospodarki odpadami komunalnymi przyjmuje zmienione deklaracje do 10 kwietnia.

- Wszystkie sprawy dotyczące wymiaru opłaty z tytułu gospodarowania odpadami komunalnymi można załatwiać jedynie drogą elektroniczną lub telefonicznie, a samą deklarację należy wrzucić do urn ustawionych w przedsionku budynku magistratu przy ul. Lubelskiej 65 lub w siedzibie GOK przy ul. Mickiewicza 32A - informuje urząd miasta,

Dla prawidłowego i sprawnego załatwienia sprawy wskazane jest podanie numeru kontaktowego na deklaracji.

AN

Przez wirusa nie ma widzeń

CHEŁM Nie będzie widzeń, nabożeństw i udzielania posług religijnych oraz pracy skazanych poza terenem jednostki. Zmieniły się również zasady otrzymywania paczek przez więźniów w Zakładzie Karnym w Chełmie.

W celu unieszkodliwienia źródeł zakażenia i przecięcia dróg szerzenia się choroby zakaźnej wywoływanej przez wirus COVID-19 oraz w związku z wystąpieniem na obszarze województwa lubelskiego potwierdzonych przypadków zarażenia w ZK w Chełmie spore tymczasowe zmiany. Obostrzenia wprowadzono 23 marca i mają potrwać na razie do 6 kwietnia br.

- Ograniczenia te są niezbędne dla minimalizowania zagrożeń epidemiologicznych, wynikają z rekomendacji służb sanitarnych, uwzględniają potrzebę ochrony życia i zdrowia osadzonych i ich rodzin, a także funkcjonariuszy i pracowników Służby Więziennej – informuje płk Artur Gajewski, dyrektor Zakładu Karnego w Chełmie.

Na dwa tygodnie ograniczono zatrudnienie osadzonych poza terenem jednostek penitencjarnych i otrzymywanie paczek. Wstrzymuje się też: udzielanie osadzonym widzeń, odprawianie nabożeństw i udzielanie posług religijnych oraz wydawanie zezwoleń na opuszczenie zakładu karnego.

Osoby pozbawione wolności będą mogły za to kontaktować się z najbliższymi za pomocą internetu oraz telefoniczne. Natomiast paczki żywnościowe od osób najbliższych i paczki higieniczne, przygotowywane za pośrednictwem aresztu, będą realizowane raz w miesiącu wyłącznie po złożeniu zamówienia w formie elektronicznej oraz po pokryciu kosztów paczki przelewem bankowym.

(apm)

Czarniecczycy odwołują zjazd

Na połowę września planowany był XI zjazd wychowawców i wychowanków Gimnazjum i Liceum Ogólnokształcącego im. S. Czarnieckiego oraz Liceum Ogólnokształcącego im. Królowej Jadwigi. Miała to być uroczystość wieńcząca rok obchodów 105 lat istnienia szkoły. Wydarzenie zostało odwołane.- Ta trudna dla nas decyzja wynika z troski o zdrowie uczestników spotkania. Biorąc pod uwagę, że w zjeździe uczestniczyć będą absolwenci niemal z całego świata, jesteśmy zobowiązani do podjęcia środków ostrożności zgodnie z wytycznymi właściwych organów - informuje **Tomasz Kociuba**, przewodniczący komitetu organizacyjnego.

W ramach zjazdu miał się odbyć m.in. bal absolwentów. Komitet szykował także okazjonalne wydawnictwo zjazdowe. Zgłoszenia udziału miały być przyjmowane do końca sierpnia.

AN

Konkurs będzie, ale w innej formie

CHEŁM W związku z pandemią koronawirusa Młodzieżowy Dom Kultury zmienia formułę corocznego konkursu świątecznego „Palmy i pisanki -polskie tradycje wielkanocne". O tym, kto wygra, zdecydują internauci.

Konkurs przyjmie formę internetową i odbędzie się za pośrednictwem profilu Młodzieżowego Domu Kultury w Chełmie na Facebooku. Uczestnik ma za zadanie wykonać samodzielnie palmę wielkanocną lub pisankę i sfotografować swoje dzieło. Zdjęcie pracy należy przesłać w załączniku wiadomości na profil MDK na Facebooku do 6 kwietnia. Wiadomość powinna też zawierać dane autora pracy (imię i nazwisko, wiek-klasa, numer telefonu kontaktowego do rodziców).

Prace konkursowe zaprezentowane zostaną na profilu FB. Najlepsze z nich wybiorą internauci. Zwycięzą te, które będą miały największą liczbę polubień. Głosowanie internetowe potrwa do 10 kwietnia. Wyniki konkursu podane zostaną na profilu MDK 11 kwietnia.

Prace będą oceniane w dwóch kategoriach, z podziałem na cztery grupy wiekowe. Zwycięzcy otrzymają nagrody w terminie przybliżonym do końca roku szkolnego.

AN

eprasa.pl 6aad837fb6

REGION Wpłać zaliczkę. Odbierzesz usługę, gdy epidemia minie

Nie pozwolimy Cię zamknąć!

OGÓLNOPOLSKA AKCJA

Kryzys wywołany epidemią koronawirusa uderzył w pierwszej kolejności w najmniejszych przedsiębiorców. Z dnia na dzień stracili możliwości zarabiania, bo ich klienci nie wychodzą z domów. Krajowa Izba Gospodarcza wymyśliła więc kampanię opartą na społecznej solidarności.

„Nie pozwolimy Cię zamknąć" - to hasło akcji rozpropagowanej w mediach społecznościowych. Na czym polega? Wystarczy przekazać właścicielowi swojego ulubionego salonu fryzjerskiego, kosmetycznego, kawiarni czy pizzerii zaliczkę na poczet przyszłej usługi. Zostanie ona zrealizowana, gdy tylko będzie to możliwe. Pieniądze pozwolą przedsiębiorcy pokryć bieżące koszty działalności i utrzymanie etatów. Akcja opiera się na wzajemnym zaufaniu i kontakcie bezpośrednim klienta i mikroprzedsiębiorcy.

Zobaczmy się znowu po epidemii

- Akcja fajna, bo pokazuje naszą solidarność. Każdy ma swojego ukochanego fryzjera, panią od paznokci, kawiarenkę za rogiem - komentują klienci. - Trudno jednak myśleć o innych i ich biznesach, gdy samemu się nie wie, jak będzie - dodają.

Właściciele firm też są bardzo sceptyczni. Woleliby proste rozwiązania proponowane przez państwo niż zadłużanie się u klientów.

- Niewielu będzie chętnych na coś takiego. A jeśli będą, to pojawi się sporo problemów. Klientka może uznać, że skoro zapłaciła zaliczkę, to chce być przyjęta przed świętami, w określonym dniu i godzinie - wyjaśnia jedna z właścicielek salonu fryzjersko-kosmetycznego w Chełmie.

- Jeśli zaksięguję te zaliczki, to będzie to dochód. Co, jeśli uniemożliwi mi on ubieganie się o zwolnienia i ulgi, jakie zapowiada rząd? - zastanawia się pracodawca.

Wszyscy czekają na nowe przepisy tzw. tarczy antykryzysowej. Na ich mocy będą zwolnienia z ZUS na okres trzech miesięcy.

Ekstremalnie trudna praca

Podczas gdy wychodzenie z domu zostało ograniczone do minimum, mało kto myśli o korzystaniu z usług salonów piękności. Nie ma przecież możliwości pomalowania paznokci z zachowaniem bezpiecznej odległości, bez narażania się na ewentualne zarażenie koronawirusem. Fryzjerka nie zetnie włosów bez dotykania klientki. O makijaże już nawet nikt nie pyta, bo po co je robić, skoro nie ma imprez.

- Myślę, że na miesiąc każdy ma jakieś oszczędności. Przez ten czas okaże się, co wymyśli rząd - uspokaja jedna z właścicielek salonu piękności. Na razie nie zamierza zamykać firmy, chociaż działalność jej salonu została znacznie ograniczona. Klientki są przyjmowane w wyjątkowych okolicznościach. Poza tym salon jest zamknięty.

Są jednak sytuacje, gdy zakłady kosmetyczne nie mogą zostawić swoich klientów na lodzie. Dotyczy to np. paznokci żelowych, których samodzielnie nie powinno się zdejmować, bo można uszkodzić płytkę paznokciową. Inni pracują, bo nie mają innego wyjścia. Muszą pracować, bo tylko oni utrzymują rodzinę.

- Po wejściu do salonu od razu myjemy ręce w miejscu przeznaczonym i zakładamy maskę - takich zasad muszą się trzymać klientki. Podobnie jest w zakładach fryzjerskich.

- Z dwóch naszych salonów, działa tylko jeden. Wpuszczamy po jednej osobie i obowiązkowa jest dezynfekcja - relacjonuje **Dorota Wierzejska**, właścicielka salonu fryzjerskiego Doris w Chełmie.

Jak dotąd działalność w tej branży nie została prawnie ograniczona. Zakłady fryzjerskie, kosmetyczne, odnowy biologicznej mogą funkcjonować. Sanepid jedynie zaleca im przeprowadzanie wywiadu na temat stanu zdrowia klienta i zbieranie danych osobowych w celu szybkiej identyfikacji. Ponadto należy stosować odzież ochronną, środki ochrony osobistej, myć ręce i dezynfekować blaty, sterylizować narzędzia i często wietrzyć pomieszczenia.

Zagrożenie przeniesienia wirusa jest w obie strony... z usługodawcy na usługobiorcę i odwrotnie. Wiele telefonów do ulubionych fryzjerek i kosmetyczek, masażystów nagle umilkło. Nie odbierają, bo nie wiedzą, kiedy zagrożenie minie i czy będą wtedy pracowały.

Nie musieli, a zamknęli

- Będziemy obserwowali dalszy rozwój sytuacji - mówi **Mariusz Szalewicz**, właściciel firmy transportowej. Nikt nie zakazał kursowania busów, ale i tak zostały zawieszone. Dotyczy to wielu firm transportowych. Ich właściciele oczekują prostych do zastosowania rozwiań tj. zwolnienie z opłat za ZUS i pomoc w uregulowaniu pensji pracownikom.

- Jeśli ma się to wiązać z biurokracją, to dziękujemy. Gdy urzędy są pozamykane, a biura księgowe działają z domu, trudno będzie składać dziesiątki dokumentów i podań. Proste rozwiązania zawsze są najlepsze - mówią przedsiębiorcy.

- Byliśmy jednym z pierwszych sklepów w Chełmie tej branży, który został zamknięty z powodu epidemii. Nie prowokujemy ludzi, żeby wychodzili z domu. Sami sobie mogą nie zdawać z tego sprawy, jakie to zagrożenie - mówi **Marzena Czebiera-Skórzewska**, właścicielka Lady Marion bielizna & brafitting.

- Odroczenie płatności w niczym nam nie pomoże, a bardziej pogrąży. Gdy to wszystko się skończy, ludzie będą powściągliwie wydawali pieniądze. Nie spodziewamy się, że rzucą się na zakupy. Może nauczymy się inaczej funkcjonować, wprowadzimy inne formy sprzedaży. Stajemy na głowie, żeby przetrwać - dodaje właścicielka.

DBEZ

Włączyły się w akcję szycia maseczek

POW. CHEŁMSKI To praca chałupnicza, ale wykonywana jest równie porządnie, jeśli nie lepiej niż w fabryce. Mieszkanki powiatu chełmskiego zasiadły do maszyn i całymi dniami szyją maseczki.

Panie **Bronisława** i **Tereska** z Uchanki również włączyły się w akcję szycia maseczek ochronnych. Ciężko pracują, by inni czuli się bezpieczni. Dziennie są w stanie uszyć nawet 90 sztuk.

- Materiały odebrałem z Chełma z ul. Ogrodowej i tam odwiozę gotowe maseczki - mówi **Henryk Hryniuk**, radny gminy Dubienka, którego żona zaangażowała się również w tę akcję.

Jak przekonują panie, szycie maseczek wcale nie jest trudne. Trzeba mieć tylko dobry wzór, chęci, dużo cierpliwości i umiejętnie posługiwać się maszyną do szycia.Akcję „Szyjemy maseczki dla Chełma" zainicjowały Przychodnia Rodzina wraz ze Stowarzyszeniem Integracji Rodzin Przystań. Partie produktu po odebraniu od krawcowych trafiają do autoklawu w przychodni przy ul. Wołyńskiej, gdzie są wyjaławiane. Przekazywane są do różnych instytucji w Chełmie, gdzie są bardzo potrzebne.

DBEZ

W gminie Dubienka panie pracują z zapałem

KGW w Olchowcu też pomaga

Tęsknimy za busami

POW. CHEŁMSKI Padła komunikacja zbiorowa. Nie jeżdżą prywatne busy ani PKS. Przyczyną jest zamknięcie szkół i strach przed koronawirusem.

Z terenu powiatu chełmskiego docierają do nas informacje o tym, że nie jeżdżą autobusy. Dla wielu ludzi to poważna przeszkoda. Nie mają jak dotrzeć do lekarza, sklepu i pracy.

- Walczyliśmy o nasz autobus linii 120. Jak trzeba było, to pojechaliśmy do miasta protestować przeciwko ograniczaniu jego kursowania. A teraz firma sama zawiesiła kursy, bo nie ma dzieci szkolnych. Ale przecież rodzice nadal muszą dojechać do pracy. Mamy tylko jednego przewoźnika i jesteśmy zdani na jego decyzje - oburza się jedna z mieszkanek gminy Ruda-Huta.

Nikt nie wie, kiedy przewoźnicy wznowią kursy. Wszystko na to wskazuje, że nieprędko.

- Zawiesiłem kursy, bo nie było pasażerów i kierowców chętnych do jeżdżenia. Wszyscy się boją zarażenia koronawirusem. Moi pracownicy chcieli iść na wolne od razu, gdy tylko wirus się pojawił - mówi **Mariusz Szalewicz**, właściciel firmy przewozowej.

- Dla mnie to nie tylko strata klienta, ale też ogromne koszty, jakie ponosimy w czasie przestoju. Nie jeździmy dla dobra ludzi. Nie rozwozimy choroby. Zawsze by się znalazła osoba, która jedzie na rynek albo do sklepu w Chełmie, bo tam jest cukier tańszy - dodaje Szalewicz.

Wielu innych przewoźników również zawiesiło kursy do odwołania. Większość autobusów nie jeździ od 16 marca, kiedy zamknięto szkoły.

- Autobusy nie kursują do Wojsławic, Ostrowa i Majdanu Ostrowskiego. Kupiłem bilet miesięczny i nie mogę się nawet dodzwonić do przewoźnika, żeby dowiedzieć się, czy pieniądze będą do odzyskania. Telefon jest wyłączony - skarży się nasz Czytelnik.

Zawieszone są również kursy z Chełma do Włodawy, Lublina i Warszawy. Firma Viki informuje na swojej stronie internetowej, że to w związku z szybko rozprzestrzeniającym się koronawirusem. PKS w Chełmie podaje, że zawiesza kursowanie wszystkich linii regularnych do 14 kwietnia.

DBEZ

GMINA SAWIN SYGNAŁY CZYTELNIKÓW

Jest głód chleba

Dwa chleby na rodzinę - tyle tylko podobno można było kupić z samochodu rozwożącego pieczywo po wioskach. Taka sytuacja przeraziła mieszkańców gminy Sawin. Miejscowa piekarnia zapewnia jednak, że na razie chleba nie zabraknie i limitów nie wprowadza.

Jak relacjonuje jeden z naszych Czytelników, regularnie kupuje chleb od sprzedawców obwoźnych. Zawsze brał tyle, ile mu potrzeba. Ostatnio „dostał cynk", że obowiązuje limit - 2 chleby na rodzinę.

- Do soboty to ma wystarczyć? Ludzie są oburzeni, bo dla kilkuosobowej rodziny dwa chleby wystarczą na jeden, góra dwa dni. Potem muszą jechać do sklepów i kupować - relacjonuje mieszkaniec gminy.

Wiele osób jest zdezorientowanych tą informacją. Pytają, o co chodzi, czy brakuje produktów do wypieku chleba, czy może wirus przesiał załogę i nie ma komu piec?

- To nieprawda, pieczemy tyle, ile trzeba, a nawet więcej - mówi **Szczepan Chlebio**, właściciel piekarni w Sawinie.

Dwa tygodnie temu sprzedaż chleba nawet spadła, bo ludzie zrobili wcześniej zapasy. W ubiegłym tygodniu znów wzrosło zapotrzebowanie. Zwiększono więc produkcję i zapewniono dostawy również popołudniowe. Piekarnia nie ma na razie żadnych problemów ze zdobyciem produktów do wypieku, a nawet ostatnio pożyczała drożdże innej piekarni. Nikt z załogi też nie zgłaszał, że nie chce pracować w związku z epidemią albo, że źle się czuje.

- Nie wiemy, co będzie za miesiąc czy dwa, bo tego nikt nie wie. Obecnie staramy się, żeby jak najwięcej piec, by sprostać potrzebom - zapewnia właściciel piekarni.

DBEZ

eprasa.pl 6aad837fb6

Strażnicy informują o zagrożeniach

CHEŁM Straż miejska dba o bezpieczeństwo mieszkańców i przestrzeganie zasad obowiązujących w związku z epidemią. Strażnicy nie tylko podają bieżące komunikaty, ale też uważnie przyglądają się obywatelom.

- Jedno z ważnych nowych zadań to informowanie mieszkańców o zagrożeniach. Codziennie patrol jeździ z megafonem i czyta aktualne komunikaty dotyczące bezpieczeństwa. Apelujemy o zachowanie rozwagi oraz mówimy o zagrożeniach. Podajemy także ważne dla chełmian numery telefonów - informuje **Zbigniew Grochmal**, komendant straży miejskiej.

Straż miejska pracuje niemal w pełnym składzie, jeden z pracowników jest na zwolnieniu lekarskim, jest po operacji, więc jego nieobecność nie ma nic wspólnego z epidemią.

- Cieszę się, że wszyscy podeszli do swojej pracy odpowiedzialnie i z rozwagą. Jesteśmy gotowi na nowe zadania - dodaje komendant.

Na razie do zadań strażników należy też zwracanie uwagi na to, jak mieszkańcy stosują się do zaleceń rządu. Chodzi m.in. o młodych ludzi, którzy jeszcze próbują w grupkach przemieszczać się po mieście lub przesiadywać na osiedlach.

- Zwracamy im uwagę, aby nie spędzali wolnego czasu tak, jakby mieli ferie czy wakacje. Na razie tylko rozmawiamy, nie ma powodu, aby uciekać się do stosowania kar - tłumaczy Grochmal. - Zresztą widok radiowozu robi swoje. Ostatnio grupka młodych ludzi zgromadziła się na osiedlu Zachód przy pomniku, gdy podjechaliśmy, szybko się rozpierzchli.

Strażnicy miejscy odwiedzają też duże sklepy, aby sprawdzić, czy mieszkańcy stosują się do nowych przepisów. Są też gotowi do wsparcia pracowników MOPR, na razie nie ma jednak takiej potrzeby. **AN**

Jaki majątek ma wiceprezydent Cieślik?

CHEŁM Zgodnie z przepisami wiceprezydenci rozpoczynający pracę na stanowisku są zobowiązani do ujawnienia swoich dochodów oraz majątku. Z obowiązku tego wywiązała się niedawno Dorota Cieślik.

Pani wiceprezydent nie zaoszczędziła żadnej gotówki ani w złotówkach, ani w walucie obcej. Ma dom o pow. 75 mkw. na działce 0,6 ha, który wyceniła na 110 tys. zł. Do tego ma trzy mieszkania własnościowe i jedno, którego jest współwłaścicielem. W oświadczeniu majątkowym wskazała: mieszkanie o pow. 66 mkw. warte 165 tys. zł, mieszkanie o pow. 48 mkw. wycenione na 132 tys. zł, kolejne mieszkanie 72,15 mkw. warte 454 tys. zł, ostatnie z mieszkań, którego jest współwłaścicielem ma pow. 38,70 mkw. i wycenione zostało w sumie na 150 tys. zł. Pani wiceprezydent ma też dwa garaże. Pierwszy - 17 mkw. warty 15 tys. zł, drugi - 15 mkw. warty 17 tys. zł.

Jakie dochody znalazły się w oświadczeniu Doroty Cieślik? Z tytułu pracy w urzędzie miasta zarobiła 20 tys. 300 zł, na wynajmie mieszkania dorobiła 1000 zł. Do tego wpisała też emeryturę męża - 11 tys. 778 zł.

Zastępczyni prezydent Jakuba Banaszka lubuje się we francuskich samochodach? Ma dwa: renault fluence z 2015 roku warte 26 tys. 500 zł oraz renault laguna z 2012 roku wycenione na 23 tys. zł.

Wiceprezydent Cieślik ma do spłaty kredyt hipoteczny na zakup mieszkania w wysokości 300 tys. 892 zł. **AN**

Muzeum zasilone przez ministra

CHEŁM Kolejne wsparcie dla placówki kultury z Chełma. Muzeum Ziemi Chełmskiej pozyskało z ministerstwa kultury pieniądze na stałą wystawę prezentującą historię naszego miasta. Ekspozycja ma być gotowa w przyszłym roku.

- W ramach tego projektu udało się pozyskać prawie 230 tys. zł. Muzeum nie jest w stanie wygospodarować takich pieniędzy z własnego budżetu. Dla nas projekty ministerialne są swego rodzaju furtką, dzięki której możemy zrobić coś ciekawego. Projekty, co chcę podkreślić, piszemy sami. Ten wniosek opracowała i przygotowała kierownik działu historii **Beata Mojska-Zając** i jesteśmy bardzo dumni z tego, że uzyskał dofinansowanie. Bez niego zorganizowanie takiej wystawy nie byłoby możliwe - mówi p.o. dyrektora placówki **Natalia Jędruszczak.**

Realizacja tego projektu to szansa, aby po latach do placówki powróciła stała ekspozycja prezentująca historię naszego miasta.

- Chcemy pokazać historię w sposób bardziej nowoczesny, z uwzględnieniem multimediów, prezentacji, pokazów filmowych - tłumaczy autorka wniosku. - Wystawa w swoim zamierzeniu jest interdyscyplinarna, więc będzie to nie tylko prezentacja samej historycznej otoczki, ale też prezentacja tego, co udało się archeologom wydobyć z ziemi. W muzealnych salach pojawią się „ożywione" obrazy z XIX wieku, będą wywiady ze świadkami historii. Chcemy stworzyć ekspozycję nowoczesną, ale jednocześnie nie zapominamy o zabytkach.

Realizacja projektu rozłożona jest na dwa lata. Całkowita kwota dofinansowania to 229 tys. zł. Muzeum musi wnieść także wkład własny. W tym roku to ok. 35 tys. zł, w przyszłym ponad 100 tys. zł. - Będziemy próbowali pozyskać z zewnątrz również te środki - tłumaczy dyrektor Jędruszczak.

Wystawa na finał projektu zostanie umiejscowiona w budynku muzeum przy Lubelskiej 57. Ekspozycja planowana jest na dwóch poziomach. - Dawna wystawa historyczna zaczynała się od XIV wieku, obecnie chcemy pokazać historię Chełma od czasów przedlokacyjnych. Zaprezentujemy pierwsze osady miejskie, wykorzystując do tego liczne prace archeologiczne, które były prowadzone na terenie miasta - dodaje Jędruszczak.

Niestety, kolejne dwa projekty Muzeum Ziemi Chełmskiej nie otrzymały dofinansowania. Pierwszy - inwestycyjny - dotyczy remontu elewacji budynku, gdzie znajduje się tzw. zielona witryna. W ramach drugiego wniosku placówka planowała przygotować wydawnictwo i wystawę archeologiczną. - Na razie się nie poddajemy, złożyliśmy odwołanie. Czekamy na decyzję - mówi p.o. dyrektora. **AN**

CHEŁM Mimo niesprzyjających warunków...

Rozpoczną się kolejne remonty

Prezydent Jakub Banaszek informuje, że mimo epidemii ratusz stara się pracować normalnie, w związku z tym trwają przygotowywania do kolejnych prac drogowych w mieście. Część z nich rozpocznie się lada moment.

W najbliższym czasie zacznie się remont ul. Ceramicznej. Chodzi o kolejny, ostatni już odcinek. Zadanie otrzymało dofinansowanie z Funduszu Dróg Samorządowych. Ma kosztować ponad 1 milion 800 tys. złotych. Wsparcie z FDS wynosi blisko 1 milion 500 tys. zł.

Wkrótce rozpocznie się również remont ul. Kolejowej na odcinku od dworca PKP w stronę ul. Obłońskiej. To zadanie także uzyskało dofinansowanie z funduszu. Prace dotyczące dwóch ulic Obłońskiej i Kolejowej oszacowane zostały na prawie 10 mln zł, a dofinansowanie z FDS wyniesie 7 mln 726 tys. zł.

Kolejna inwestycja, która uzyskała wsparcie z tego samego źródła, to przebudowa ulicy Zenona Waśniewskiego – łącznika między centrum miasta a al. Armii Krajowej. Koszt zadania to 554 tys. zł. Dofinansowanie z FDS wyniesie nieco ponad 443 tysiące zł. Kolejna inwestycja zakwalifikowana do wsparcia to budowa Alei 3 Maja wraz z rondem. Zadanie wycenione zostało na 5 mln 990 tys. zł, z czego 4 mln 792 tys. zł stanowi dofinansowanie. W II kwartale tego roku, jak informuje prezydent Banaszek, powinny się rozpocząć remonty ulic: Sybiraków, Jagiellońskiej, Okszowskiej i Batorego. Ratusz czeka obecnie na podpisanie umów z wykonawcami. **AN**

Dziury załata spółka miasta

CHEŁM Miejskie Przedsiębiorstwo Robót Drogowych w Chełmie zajmie się bieżącymi remontami dróg i chodników w mieście. Ratusz rozstrzygnął przetarg na to zadanie.

W postępowaniu wzięły udział trzy firmy. Jedna z ofert - firmy z Krupego - została odrzucona. „Na placu boju" zostały więc propozycje Miejskiego Przedsiębiorstwa Robót Drogowych w Chełmie oraz Przedsiębiorstwa Robót Drogowych z Lubartowa. Pierwsza z ofert otrzymała prawie 97 punktów, druga - niewiele ponad 83 punkty. W przypadku Chełma wyższe noty otrzymały kryteria odnoszące się do ceny oraz warunków gwarancji. Przypomnijmy. Przedsiębiorstwo Robót Drogowych z Lubartowa wyceniło swoją usługę na 1 mln 125 tys. 725,18 zł. Miejskie Przedsiębiorstwo Robót Drogowych w Chełmie za remonty bieżące zaproponowało kwotę 1 mln 188 tys. 363,27 zł. Trzecia oferta należała do Przedsiębiorstwa Produkcyjno-Handlowo-Usługowego BRUNPOL z Krupego. Firma z powiatu krasnostawskiego wyceniła remonty bieżące w mieście na 807 tys. 482,70 zł. Była to najniższa kwota wśród wskazanych przez oferentów.

Bezpośrednio przed otwarciem ofert miasto poinformowało, że na sfinansowanie zamówienia zamierza przeznaczyć 1 mln 341 tys. 990,42 zł brutto.

Zakres zamówienia obejmuje konserwację i remonty bieżące nawierzchni ulic oraz naprawę nawierzchni gruntowych na terenie miasta. Minimalna wymagana gwarancja to 6 miesięcy dla gruntówek oraz rok na remonty nawierzchni bitumicznych i chodników. **AN**

Kto ma pomysł na lato?

CHEŁM Samorząd poszukuje organizacji pozarządowych, które zorganizują podczas wakacji zajęcia dla dzieci i młodzieży. Ma to być interesująca oferta skierowana wyłącznie do młodych mieszkańców Chełma.

Prezydent właśnie ogłosił otwarty konkurs ofert na wsparcie realizacji zadań publicznych w zakresie działalności na rzecz dzieci i młodzieży, w tym ich wypoczynku w 2020 roku. Chodzi o organizację obozów, kolonii i półkolonii.

W postępowaniu określono dwie formy: wypoczynek w miejscu zamieszkania dla dzieci i młodzieży spędzającej ferie letnie w mieście (półkolonie) oraz wypoczynek w formie wyjazdowej na terenie Polski (kolonie, obozy).

Adresatami zadania mogą być jedynie dzieci i młodzież w wieku od 6 do 19 lat z terenu Chełma, a także uczące się w naszym mieście, z wyjątkiem szkół policealnych. W przypadku uczestnictwa w wypoczynku dzieci i młodzieży niepełnosprawnej dopuszcza się rozszerzenie przedziału wiekowego do lat 25.

Pobyt uczestników w miejscu wypoczynku w formie wyjazdowej nie może być krótszy niż 7 noclegów i dłuższy niż 13 noclegów w jednym turnusie. Ponadto w jednym turnusie musi uczestniczyć minimum 20 osób. Wyjątek stanowią turnusy dla dzieci i młodzieży niepełnosprawnej, dla których minimalna liczba uczestników to 15 osób.

Na realizację zadań z zakresu wypoczynku dzieci i młodzieży miasto planuje wydać 60 tys. zł. Jak czytamy w ogłoszeniu o konkursie ofert, kwota ta może ulec zmianie, jeśli złożone oferty nie uzyskają akceptacji prezydenta.

Oferty należy składać do 30 marca do wydziału organizacyjno-administracyjnego – II referat obsługi interesantów Urzędu Miasta Chełm. **AN**

Zaprojektuj grę na długie wieczory

CHEŁM Chełmska Biblioteka Publiczna zaprasza do udziału w konkursie, jakiego jeszcze nie było! Do wygrania atrakcyjne nagrody.

„Czytam, więc gram" to konkurs polegający na opracowaniu gry planszowej lub karcianej na podstawie świata i fabuły z serii fantasy „Kroniki Dwuświata". Konkurs skierowany jest do zespołów od 2 do 5 osób w wieku od 10 do 24 lat. Termin nadsyłania zgłoszeń upływa 30 kwietnia.

Głównym celem konkursu jest popularyzacja czytelnictwa wśród młodzieży poprzez powiązanie książki z grą planszową bądź karcianą. Dodatkowo aspiracją konkursu jest budowanie u młodzieży motywacji do rozwoju kreatywności, twórczości i przedsiębiorczości. Udział w konkursie daje młodym ludziom okazję do budowania umiejętności pracy w zespole oraz prowadzenia projektu według własnych koncepcji.

Koncepcja powinna zawierać dobrze brzmiący tytuł gry, określenie, czy jest to gra planszowa, czy karciana, dla ilu osób jest przewidziana oraz szczegółowe określenie zasad gry. Do tego potrzebny jest też opis wszystkich elementów, z jakich będzie składać się gra, czyli co i w ilu sztukach gracz znajdzie w pudełku (np. kostki, plansze, karty itp.).

Szczegóły dotyczące udziału w konkursie można uzyskać w Chełmskiej Bibliotece Publicznej. **AN**

eprasa.pl 6aad837fb6

CHEŁM W trosce o pracowników i mieszkańców

Spółka z ograniczoną działalnością

Zamknięcie PSZOK, zastąpienie dwuzmianowego trybu pracy na wydłużony jednozmianowy, praca zdalna, jeśli jest możliwa i zamknięcie kaplicy cmentarnej - to tylko niektóre nowe zasady wprowadzone w Miejskim Przedsiębiorstwie Gospodarki Komunalnej w związku z epidemią.

- Zarząd spółki, ograniczając w czasie pandemii funkcjonowanie przedsiębiorstwa, kierował się przede wszystkim zapewnieniem bieżącego i nieprzerwanego dostarczania usług niezbędnych mieszkańcom miasta. Nawet małe zakłócenia mogą sparaliżować normalne funkcjonowanie każdego gospodarstwa domowego - podkreśla prezes **Marcin Czarnecki**.

Od 16 marca każdy pracownik spółki po przyjściu do pracy ma mierzoną temperaturę. Ograniczono zebrania, spotkania oraz wizyty w pokojach biurowych. Wprowadzono kontakty drogą elektroniczną i telefoniczną. W związku z epidemią spółka wdrożyła liczne działania prewencyjne. Dotyczą one zarówno reorganizacji pracy poszczególnych zakładów, jak i podjęcia działań strategicznych i operacyjnych w zakresie zapewnienia ciągłości świadczonych usług.

Jak podkreśla prezes firmy, pracownicy stanowią podstawę dalszego stabilnego funkcjonowania każdego zakładu.

- Mam świadomość, że wprowadzone ograniczenia i podjęte działania prewencyjne budzą sprzeciw społeczny, ale należy wziąć pod uwagę to, że liczba zarażonych i zgonów na terenie naszego kraju ciągle rośnie. Tylko natychmiastowe działania oraz wprowadzenie odpowiednich procedur bezpieczeństwa w odpowiednio szybkim czasie może uchronić nas przed większą skalą zachorowalności i zapewnić ciągłość świadczonych usług - podkreśla.

Praca także zdalna

Decyzją zarządu już 13 marca powołano w firmie zespół zarządzania kryzysowego. Jego członkowie przekazali pracownikom informacje i materiały edukacyjne dotyczące m.in. zalecanych zachowań w kontaktach między pracownikami oraz z klientami i mieszkańcami.

- W ramach reorganizacji sposobu wykonywania obowiązków służbowych spółka wprowadziła możliwość pracy w systemie „home office", tzw. pracy zdalnej - informuje prezes Marcin Czarnecki. - Nie wszyscy pracownicy mogli przejść w taki tryb pracy ze względu na rodzaj i specyfikę wykonywanych czynności. Kadra kierownicza koordynuje i nadzoruje pracę podległych pracowników oddelegowanych do wykonywania obowiązków służbowych poza stałym miejscem jej wykonywania. Ponadto w zakładach wprowadzony został model pracy rotacyjnej, polegający na zastąpieniu dwuzmianowego trybu pracy na wydłużony jednozmianowy z zastosowaniem rotacji tygodniowej całej ekipy.

Część osób, znajdujących się w grupie ryzyka, wykorzystuje urlop wypoczynkowy. W związku ze stanem epidemii nikt nie został jednak skierowany na urlop bezpłatny i takie rozwiązania nie były brane pod uwagę przez zarząd.

- Wszystkie wdrożone interwencyjne rozwiązania systemu pracy nie pozbawiają pracowników nabytych przez nich praw, a zwiększają jedynie bezpieczeństwo ciągłości pracy, ograniczając osobiste codzienne kontakty całej załogi - zapewnia Czarnecki.

Od 16 marca codziennie w spółce obowiązuje raportowanie obecności pracowników. - Firma nie prowadzi jednak szczegółowych zbiorczych analiz ilościowych co do absencji i zdalnej pracy, tym bardziej że sytuacja z dnia na dzień jest dość dynamiczna - tłumaczy prezes spółki.

Cmentarz otwarty, ale...

W trosce o zdrowie i życie mieszkańców, a także własnych pracowników oraz stosując się do wytycznych, pracownicy spółki wykonują na cmentarzu komunalnym jedynie zadania bieżące związane z pochówkami. Te także odbywają się według nowych zasad. Kaplica cmentarna jest zamknięta. W ceremonii pogrzebowej może uczestniczyć maksymalnie pięć osób – nie licząc tych, które sprawują posługę.

- Należy podkreślić, że w przypadku tych ceremonii odpowiedzialność za przestrzeganie obowiązujących ograniczeń spoczywa na organizatorach pochówku. Tylko odpowiedzialna postawa wszystkich uczestników zgromadzenia może pomóc zminimalizować ryzyko szerzenia się wirusa SARS-CoV-2 - tłumaczy prezes Czarnecki.

Co z gospodarką śmieciową?

Prezes spółki zawiesił działalność Punktu Selektywnej Zbiórki Odpadów. Chodzi o zminimalizowanie kontaktów z pracownikami. - Zamknięcie tego typu obiektów ogranicza powody, dla których mieszkańcy będą opuszczać swoje miejsca zamieszkania, nie przestrzegając odgórnych zaleceń władz i służb państwowych - tłumaczy prezes spółki. Zakłady spółki świadczące strategiczne usługi publiczne, czyli odpowiedzialne za zaopatrzenie w wodę i odprowadzanie ścieków oraz gospodarkę odpadową, wymagają zachowania specjalnych procedur. W związku z tym pracownicy zostali wyposażeni w dozowniki i płyny do dezynfekcji oraz środki ochrony osobistej. Samochody, które zbierają śmieci, są codzienne dezynfekowane.

Jeśli chodzi o wywóz śmieci, na tę chwilę odbywa się on bez zakłóceń, podobnie jak segregacja odpadów.

- Główny Inspektor Sanitarny informuje, że odpady wytwarzane w gospodarstwach domowych przez osoby objęte kwarantanną oraz w innych miejscach wyznaczonych do odbywania przez osoby kwarantanny nadal należy traktować jako odpady komunalne. GIS motywuje swoje stanowisko, wyjaśniając, że osoby przebywające w miejscu swojego zamieszkania chorują na różne choroby zakaźne, np. grypę, i z tego powodu odpady komunalne nie są zaliczane do medycznych odpadów o właściwościach zakaźnych - wyjaśnia prezes MPGK.

W przypadku oczyszczalni spółka kontynuuje standardowe praktyki dezynfekcji. - Najważniejsze jednak jest stosowanie się do zasad bezpieczeństwa - noszenie wymaganej odzieży ochronnej, konsekwentne przestrzeganie zwykłych zaleceń dotyczących higieny, takich, jak m.in. częste i dokładne mycie rąk oraz dezynfekcja miejsc pracy. Ogłoszony stan epidemii oraz wprowadzone przez rząd i organy państwowe liczne ograniczenia i obostrzenia nie mają wpływu na zapewnienie ciągłości dostaw wody, odbioru ścieków i odpadów z terenu miasta Chełm - wyjaśnia szef spółki.

AN

Pogranicznicy się rotują, by się nie zarażać

CHEŁM Jeden z naszych czytelników poskarżył się na niesprawiedliwy – jego zdaniem – sposób organizacji pracy w Nadbużańskim Oddziale Straży Granicznej w Chełmie. Zasugerował, że kadra kierownicza oraz wszyscy funkcjonariusze z Wydziału Finansów NOSG zostali skierowani do pracy zdalnej, a pracownicy cywilni nadal muszą do komendy przychodzić. Rzecznik prasowy komendanta dementuje te informacje.

fot.NOSG w Chełmie

Niezadowolony, być może pracownik NOSG, zwraca uwagę na brak jakichkolwiek podstaw merytorycznych do takiego różnicowania pracowników. - Dodatkowo, zamiast skrócić pozostałym pracownikom czas pracy (jak uczyniono to, chociażby w chełmskich urzędach), wprowadzono im system zmianowy, zupełnie nie interesując się, w jaki sposób pracownica mieszkająca na odległym osiedlu dostanie się do domu po godzinie 22 – pisze w liście do redakcji.

- W Wydziale Finansów NOSG aktualnie do pracy zdalnej został oddelegowany jedynie jeden pracownik cywilny, realizujący czynności na stanowisku wykonawczym. Na chwilę obecną zarówno kadra kierownicza, jak i funkcjonariusze wydziału, są obecni w służbie – wyjaśnia por. **Dariusz Sienicki**, rzecznik prasowy komendanta NOSG. - Chciałbym zaznaczyć, iż w odniesieniu do funkcjonariuszy pełniących służbę w komendzie oddziału została wydana decyzja, na mocy której komendant oddziału wprowadził indywidualny rozkład, rotacyjny/zmianowy pełnienia służby, by ograniczyć kontakty, a tym samym możliwość narażenia na ryzyko zarażenia. Jest to konieczne ze względu na zaistniałą sytuację związaną z rozprzestrzenianiem się koronowirusa SARS-CoV.

Jak informuje Sienicki, w Nadbużańskim Oddziale Straży Granicznej podjęte zostały niezbędne kroki, mające na celu zapewnienie funkcjonariuszom i pracownikom maksymalnych, możliwych środków bezpieczeństwa.

- Od poniedziałku (23 marca) w oddziale indywidualny rozkład czasu pracy wprowadzono dla blisko 200 pracowników. Ponadto dla kilkunastu pracowników (informacja z 25 marca), których charakter wykonywanych czynności na to pozwala, komendant oddziału wydał polecenie pracy zdalnej. Powyższe rozwiązanie zostało wprowadzone na podst. art. 3 ustawy z dnia 2 marca 2020 r. o szczególnych rozwiązaniach związanych z zapobieganiem i zwalczaniem COVID – 19 i innych chorób zakaźnych oraz wywołanych nimi sytuacji kryzysowych. Warto tutaj zaznaczyć, iż możliwości wprowadzenia pracy zdalnej istnieją tylko w odniesieniu do pracowników cywilnych.

Jak dodaje Sienicki, obecnie analizowane są kolejne możliwości zlecania pracownikom takiej formy pracy.

Funkcjonariusze z Nadbużańskiego Oddziału Straży Granicznej, współpracując z innymi służbami w zakresie kontroli sanitarnej, na bieżąco dokonują odpraw granicznych na zewnętrznej granicy kraju. Wszystkie czynności realizowane są przez nich zgodnie z aktualnymi wytycznymi, które mają na celu ograniczenie rozprzestrzeniania się choroby zakaźnej COVID-19, wywoływanej przez koronawirusa. Na tzw. granicy zielonej, pogranicznicy chronią państwo wspólnie z żołnierzami 2. LBOT.

(apm)

Kwarantanna ich już nie ominie

W związku z wejściem w życie rozporządzenia Ministra Zdrowia z dnia 24 marca br. wprowadzone zostały kolejne ograniczenia w przekraczaniu granicy państwowej. Dotyczą one osób, które mieszkają w Polsce bądź w kraju sąsiednim, ale pracują na co dzień w drugim kraju i do tej pory przekraczały granicę regularnie.

Dotychczas, w drodze do pracy i z pracy, osoby te mogły przekraczać granice i nie były objęte 14-dniową kwarantanną. Podstawą do tego były dokumenty potwierdzające zatrudnienie po drugiej stronie granicy. Od 27 marca 14-dniową obowiązkową kwarantanną objęte będą również osoby przekraczające granice na co dzień pracujące w państwie sąsiednim. Ograniczenia będą obowiązywać na całej granicy RP.

Nadbużański Oddział Straży Granicznej uruchomił całodobową informację telefoniczną o aktualnej sytuacji na granicy w województwa lubelskim +48 82 568 51 19.

(apm)

eprasa.pl 6aad837fb6

Zmarł ojciec Maksymilian

fot.Chelmianka.pl

Po długiej chorobie w Szpitalu Kardiologicznym w warszawskim Aninie w czwartek (26 marca) zmarł ojciec Maksymilian Jarosław Wasilewski. Od wielu lat oprócz pełnionej posługi kapłańskiej był wiernym kibicem biało-zielonych. Uczestniczył w życiu klubu, brał udział w meczach domowych, jak i wyjazdowych Chełmianki. W marcu 2008 roku ojciec Maksymilian został mianowany przez Arcybiskupa Metropolitę Lubelskiego śp. Józefa Życińskiego, pierwszym w historii klubu kapelanem Chełmianki.

Wszystko załatwisz przy Kolejowej

CHEŁM MOPR nie zostawia bez pomocy osób niepełnosprawnych. W siedzibie ośrodka można odbierać bieżące dokumenty i składać wnioski w sprawie orzeczeń.

W Miejskim Ośrodku Pomocy Rodzinie w Chełmie przy ulicy Kolejowej 8 wydawane są karty parkingowe i legitymacje oraz przyjmowane wnioski w sprawie wydania orzeczenia o niepełnosprawności, oraz stopniu niepełnosprawności wraz z dokumentacją medyczną. MOPR przyjmuje też wnioski o wydanie legitymacji dokumentujących niepełnosprawność oraz wnioski o wydanie kart parkingowych dla osób niepełnosprawnych i placówek. Szczegóły dostępne są pod nr tel. 82 564 22 50.

- Mimo trudnej sytuacji pracownicy ośrodka pracują na rzecz mieszkańców. Są dokumenty, które muszą być od nas odbierane osobiście, nie wstrzymujemy ich - tłumaczy dyrektor **Katarzyna Sokołowska**. - Dopóki nie otrzymamy decyzji o innych rozwiązaniach, będziemy pracować tak jak dotychczas.

Podobnie jak do tej pory na bieżąco odbywają się także komisje zaoczne, które do tej pory również mogły się odbywać bez osoby zainteresowanej.

Jak przebiega praca w MOPR? Tak naprawdę zespół jest znacznie zmniejszony. Na ponad 130 pracowników, jak mówi dyrektor ośrodka, prawie połowa jest nieobecna. Część z tych osób pracuje zdalnie, część jest na zwolnieniach lekarskich. Wśród tych, którzy pozostali „na posterunku", są też i tacy, którzy muszą wykonywać pracę w terenie.

- Nie mamy na przykład wytycznych, że pracownicy socjalni mogą wykonywać swoją pracę przez telefon. Oczywiście w pierwszej kolejności jest kontakt telefoniczny, następnie indywidualnie ustalane są dalsze zasady - tłumaczy pani dyrektor. - Często jest tak, że kontakt bezpośredni z rodziną jest niezbędny, zwłaszcza jeśli jest to nowa rodzina. **AN**

CHEŁM Skromnie, bez pompy, ale galeria otwarta...

Tylko trzy sklepy i pralnia

Na samym otwarciu Galerii Chełm tłumów nie było. Najpierw uruchomiony został tylko Lidl, później kolejne sklepy: Dealz i Hebe. Chełmianie mogli kupić jedynie produkty pierwszej potrzeby. Czynny jest też jeden punkt usługowy. W miarę upływu czasu klientów pojawiało się coraz więcej.

Tak jak wcześniej zapowiadaliśmy, zrezygnowano z oficjalnego otwarcia i wszelkich atrakcji rozrywkowych. W pierwszy dzień funkcjonowania galerii w działających sklepach nie było żadnych specjalnych ofert promocyjnych dla klientów. - Umożliwiliśmy otwarcie wyłącznie dwóm sklepom, w których dostępna jest szeroka oferta produktów spożywczych, jednej drogerii oraz pralni. W związku z obowiązującym rozporządzeniem dotyczącym ograniczenia działalności centrów handlowych, na terenie naszej galerii mogły zostać otwarte tylko sklepy zapewniające dostęp do produktów niezbędnych wszystkim każdego dnia - mówi **Marcin Markowski,** rzecznik prasowy Galerii Chełm. Galeria Chełm, jak podkreśla rzecznik, powstała z myślą o zapewnieniu mieszkańcom miasta komfortowego i nowoczesnego miejsca zakupów oraz wygodnego dostępu do oferty najpopularniejszych i najbardziej wyczekiwanych marek. Jako pierwsze centrum handlowe w Chełmie od początku cieszyło się ogromnym zainteresowaniem najemców, w wyniku czego zostało szybko skomercjalizowane na poziomie 100 procent.

Oficjalne i huczne otwarcie galerii planowane jest po zakończeniu epidemii.

- Oczywiście wierzymy, że wszyscy wspólnie poradzimy sobie szybko z obecną sytuacją i jesteśmy pewni, że przyjdzie czas na świętowanie oficjalnego otwarcia, ale w innym terminie. Zapewniamy, że w chwili inauguracji całego centrum zadbamy o dobrą zabawę dla klientów i poinformujemy o tym wcześniej, zarówno w mediach tradycyjnych, jak i społecznościowych. Teraz jednak uznaliśmy, że zdecydowanie istotniejsze jest przekazanie znacznej części sumy przewidzianej na organizację tych wydarzeń na zakup środków ochrony miejskim służbom medycznym, aktywnym na co dzień w związku z szerzeniem się koronawirusa - dodaje Markowski.

W momencie otwarcia sklepu przed wejściem zgromadziło się ok. 20 osób. Pracownicy na bieżąco dezynfekowali wszystko specjalnie przygotowanymi płynami. Byli w maseczkach i rękawiczkach. Porządku na miejscu pilnowała straż miejska, która informowała również o zakazie zgromadzeń i pozostaniu w domu.

Galeria Chełm udzieliła w tym tygodniu pierwszego wsparcia lokalnym służbom, działaczom i instytucjom. Przekazano środki ochrony medycznej, niezbędne do walki z wirusem w ramach codziennej pracy. Zamówione produkty trafią do szpitala, policji, straży pożarnej oraz pogotowia. To jednak nie koniec działań. Galeria planuje dalszą organizację akcji wspierających lokalną społeczność oraz fundacje, których przedstawiciele pozostają obecnie najbardziej narażeni na skutki szerzenia się nowego wirusa. W tym momencie analizowane są dalsze możliwości pomocy i potrzeby służb medycznych oraz lokalnej społeczności.

Docelowo w Galerii Chełm czynnych będzie 55 lokali handlowych i usługowych. **AN**

Co z remontem K12?

CHEŁM - Zdecydowana większość pracowników Budimeksu pracuje normalnie: bezpośrednio lub zdalnie. W porównaniu z poprzednim tygodniem widać większy problem z dostępem do podwykonawców - informuje Michał Wrzosek, rzecznik prasowy Budimex SA. Na budowie K12 prace na razie trwają nieprzerwanie.

W związku z remontem K12, od 1 kwietnia czeka nas nowa organizacja ruchu na ulicy Wschodniej. Chodzi o wprowadzenie w południowej części ulicy ruchu wahadłowego. Na odcinku pojawi się sygnalizacja świetlna. Remont drogi krajowej idzie pełną parą. Jak informuje wykonawca, wśród pracowników Budimeksu nie stwierdzono żadnego zarażenia koronawirusem. Na kwarantannie przebywa obecnie jedynie kilka osób.

- Uruchomiliśmy już dodatkowe fundusze na zakup ze wszystkich możliwych źródeł kolejnych środków ochrony epidemiologicznej. Mamy, jak wszystkie inne firmy, duży problem w dostarczeniu odpowiedniej ilości środków dezynfekcyjnych oraz maseczek, bo nie ma ich wystarczającej ilości w Polsce. Będziemy odpowiednio reagować, aby zapewnić ciągłość działania firmy w taki sposób, aby minimalizować ryzyko rozprzestrzeniania się koronawirusa – mówi **Dariusz Blocher**, prezes Budimex SA.

Budimex angażuje się w pomoc w walce z epidemią. Planuje przekazać milion zł na zakup sprzętu medycznego tak potrzebnego teraz na oddziałach zakaźnych w szpitalach. Firma jest też gotowa na wsparcie organizacji szpitala polowego, jeśli będzie taka konieczność. **AN**

#żyjpochełmsku

CHEŁM Z inicjatywy prezydenta Jakuba Banaszka powstaje baza chełmskich przedsiębiorców, którzy w tych trudnych czasach oferują swoje produkty z dowozem do mieszkańców lub zdalnie – restauracje, sklepy, kwiaciarnie, szkoły edukacyjne itp.

- Nasza akcja #żyjpochełmsku to zarówno wyjście naprzeciw problemom chełmian, którzy mają ograniczony dostęp do towarów lub usług, jak również wsparcie działalności lokalnych firm w tych wyjątkowych okolicznościach - tłumaczy prezydent Chełma.

Aby zgłosić swoją firmę, wystarczy wysłać kilka informacji na adres invest@umchelm.pl. W mailu trzeba wpisać: nazwę firmy, rodzaj działalności, oferowane produkty i usługi, a także podać szczegóły i warunki dotyczące zamówień produktów i usług z dostawą do domu (np. minimalna wartość zamówienia, przewidywany czas oczekiwania). Niezbędne są też godziny pracy, adres e-mail i nr telefonu kontaktowego. Lista, jak zapewniają miejscy urzędnicy, ma być na bieżąco aktualizowana. Wszystkie dane będą prezentowane na oficjalnej stronie urzędu miasta. **AN**

Nasz krajan prosi o datki

NA BUDOWĘ KOŚCIOŁA W KODYMIE

Na lato tego roku planowane jest otwarcie kościoła w Kodymie na Podolu na Ukrainie. Buduje go chełmianin ks. Łukasz Gron. Świątynia powstaje dzięki wsparciu finansowemu Polaków. Datki wciąż są potrzebne.

- Dzięki Wam ponad połowa podłogi kościoła została już wyłożona płytką granitową. Pracują miejscowi robotnicy: pan Dima i pan Tolik. Prace trwają nawet pomimo koronawirusa - relacjonuje ks. Gron. W związku z epidemią duchowny nie może jeździć do Polski i organizować w kraju zbiórek pieniędzy, dlatego ważne jest wsparcie jego dzieła poprzez konto bankowe. - Ufam, że pomożecie mi, wielkiemu polskiemu kapłanowi i patriocie, wpłatami na nasze konto parafialne. W tak wielkim trudzie od prawie 3 lat buduję na Wschodzie, niby na zesłaniu, Bogu i ludziom ten kościół - tłumaczy ks. Gron. - Nie zawsze jestem rozumiany przez miejscowych i niektórych rodaków z Polski, często pogardzany i wyśmiewany oraz niedoceniony przez niektórych duchownych i świeckich... Rodacy, pomóżcie w wielkim dziele mojego życia - w budowie tego kościoła i w szerzeniu katolicyzmu oraz polskości na tych niegdyś polskich ziemiach...

Świątynia ma być gotowa latem 2020 r. Konsekracja kościoła i odpust parafialny planowany jest na 8 sierpnia. **AN**

Numer konta: PKO Bank Polski 61102015630000590201324854, z dopiskiem Pomoc Kościołowi w Kodymie na Ukrainie, ks. Łukasz Gron.

Wyrazy szczerego współczucia
Lucynie Gaik
z powodu utraty
syna Zbigniewa
składają bliscy
4987

Odeszli...

Bronisława Olender, 82 lata
Krzysztof Andruszewski, 65 lat
Robert Naszczocki, 44 lata
Sławomir Fedorowicz, 56 lat
Zdzisław Sereda, 84 lata
Stanisław Otkała, 78 lat
Józefa Pomianowska, 85 lat
Bogusław Markiewicz, 58 lat
Teresa Jakóbczyk, 62 lata
Jan Misiura, 68 lat
Ryszard Pitucha, 69 lat

TANIE
USŁUGI POGRZEBOWE
Trumny od 400 zł | Kremacja 600 zł
Pogrzeb w Chełmie od 1250 zł + koszty cmentarne
Firma Łukowiec
82 564 36 07 602 469 287
CHEŁMSKI DOM POGRZEBOWY
CHEŁM UL. SZPITALNA 49
www.łukowiec.pl
USŁUGI CAŁODOBOWE-BEZGOTÓWKOWE
Wypłacamy Zasiłki Pogrzebowe ZUS i KRUS Przed Pogrzebem
4434

Kompleksowe Usługi Pogrzebowe
KOMPLEKS
Zakład Usług Pogrzebowych
24h
Chełm, ul.Rejowiecka 93
Rejowiec Fabr., ul. Dworcowa 4
82 566 40 53 502 791 454
2640

eprasa.pl 6aad837fb6

Lepkie ręce kuriera z Kraśniczyna

POW. KRASNOSTAWSKI Zamojscy policjanci zatrzymali nieuczciwego pracownika jednej z firm kurierskich zajmującego się doręczaniem przesyłek. Mężczyzna zdawał do magazynu puste paczki z naklejonymi przez siebie listami przewozowymi. W ten sposób 29-letni mieszkaniec gminy Kraśniczyn przywłaszczył sobie kilkadziesiąt tysięcy złotych.

Kilka miesięcy temu 29-latek wpadł na pomysł, że pieniądze firmy pobierane od klientów będzie wkładał do własnej kieszeni. Za pomocą zdalnego urządzenia wskazywał, że niektóre przesyłki nie zostały doręczone. Jednak w rzeczywistości były one odbierane i opłacane przez odbiorców.

- 29-latek zabierał listy przewozowe i umieszczał je na innych, pustych paczkach. W związku z tym, do magazynu wracały rzekomo nieodebrane przesyłki - wyjaśnia asp. **Dorota Krukowska-Bubiło**, oficer prasowa Komendy Miejskiej Policji w Zamościu.

Policjanci zajmujący się zwalczaniem przestępczości gospodarczej ustalili również, że w hrubieszowskiej komendzie policji 29-latek złożył zawiadomienie o rzekomej kradzieży pieniędzy pochodzących z opłaconych przez odbiorców przesyłek. Jak się okazało, do żadnego przestępstwa nie doszło. Mężczyzna zmyślił całe zajście, aby ukryć swój proceder.

- Działając w ten sposób, 29-latek przywłaszczył pieniądze na łączną kwotę ponad 40 tys. zł, za co grozi mu do 5 lat pozbawienia wolności. Nie uniknie również odpowiedzialności za fałszywe zawiadomienie o przestępstwie - dodaje rzeczniczka zamojskich policjantów. **GD**

Oszustwa na żołnierza WOT

REGION W ramach walki z pandemią koronawirusa żołnierze Wojsk Obrony Terytorialnej udzielają wsparcia kombatantom, osobom starszym i przebywającym w kwarantannie. Postanowili to wykorzystać oszuści, którzy próbują podszyć się pod terytorialsów. Uwaga! Żaden żołnierz WOT nie może brać pieniędzy od osób, które nie są w systemie pomocowym i nie są pod opieką brygad OT.

W ostatnich dnach doszło już do próby wyłudzenia w ten sposób. Oszust zadzwonił do starszej osoby, prosząc o pieniądze, za które rzekomo miał zrobić zakupy. Na szczęście przebywająca w domu kobieta zorientowała się, że to może być próba oszustwa i skontaktowała się z koordynatorem do spraw wsparcia w brygadzie OT, który się nią opiekuje.

Dowództwo WOT natychmiast podjęło środki zapobiegawcze, które pozwolą w przyszłości wyeliminować próby takich nadużyć. Seniorzy, którym pomagają żołnierze Wojsk Obrony Terytorialnej, podzieleni są na dwie grupy. Pierwsza to kombatanci i osoby starsze objęte bezpośrednią opieką koordynatora z brygady. Ta grupa osób objęta jest wsparciem, które obejmuje możliwość robienia zakupów, a co za tym idzie przepływ pieniędzy. Osoby te zostały poinformowane o zasadach nieprzekazywania pieniędzy nikomu poza żołnierzem WOT – opiekunem z ramienia brygady OT.

Drugą grupą są osoby objęte opieką Ośrodków Pomocy Społecznej i Caritas. Wsparcie tych osób polega na dostawach paczek żywnościowych z banków żywności. W stosunku do tej grupy osób żołnierze WOT nie są upoważnieni do robienia dodatkowych zakupów, a co się z tym wiąże, nikt nie może pobierać na nie pieniędzy.

Przypominamy, że żołnierze WOT wykonujący zadania w ramach przeciwdziałania pandemii koronawirusa, w tym wsparcia kombatantów i osób starszych wyróżniają się następującymi detalami: na lewym ramieniu oznaka „Polski Walczącej" wraz z mottem „Zawsze gotowi, zawsze blisko"; oliwkowy beret; mundur żołnierza Wojska Polskiego. Tożsamość żołnierzy WOT można również potwierdzić książeczką wojskową z nazwiskiem i zdjęciem żołnierza.

W przypadku podejrzeń prób wyłudzenia należy czym prędzej powiadomić policję oraz koordynatora z brygady WOT. **(apm)**

Chciał włamać się do supermarketu

CHEŁM Na gorącym uczynku usiłowania kradzieży z włamaniem wpadł 54-latek z powiatu chełmskiego. Wybił kamieniem szybę w drzwiach wejściowych supermarketu w Chełmie. Nie udało mu się wedrzeć do środka, bo zatrzymali go mundurowi.

Do zdarzenia doszło 22 marca wieczorem w centrum Chełma.

- Dyżurny otrzymał zgłoszenie o próbie włamania do jednego z supermarketów. Skierowani na interwencję policjanci zatrzymali na miejscu 54-letniego mieszkańca gminy Ruda-Huta – mówi **Ewa Czyż**, rzeczniczka prasowa KMP w Chełmie. - Mężczyzna wpadł na gorącym uczynku.

Policjanci szybko pojawili się na miejscu zdarzenia. Najprawdopodobniej niedoszły złodziejaszek, chcąc dostać się do środka, gdy wybijał kamieniem szybę w bocznych drzwiach wejściowych sklepu, zdemontował czujnik ruchu, który tam się znajdował.

Pokrzywdzony oszacował wartość strat na kwotę 1500 zł. 54-latek w chwili zatrzymania był nietrzeźwy. Za usiłowanie kradzieży z włamaniem grozi mu do lat 10 pozbawienia wolności. **(apm)**

Dachowanie z promilami

KRASNYSTAW Jazda pod wpływem alkoholu oraz niedostosowanie prędkości do warunków panujących na drodze doprowadziło do groźnego dachowania w pobliżu stacji paliw przy obwodnicy miasta. 23-latka miała prawie 2 promile w organizmie.

Kobieta dachowała audi w piątek, 20 marca. Dramatycznie wyglądające zdarzenie zarejestrowała kamera monitoringu zainstalowanego na stacji paliw. Na pomoc natychmiast ruszyło kilku świadków całej sytuacji.

- Jak wstępnie ustalili policjanci na miejscu zdarzenia, samochodem osobowym kierowała 23-letnia mieszkanka gm. Łopiennik Górny. Kobieta jechała w kierunku Krasnegostawu i w pewnym momencie straciła panowanie nad pojazdem. Następnie auto wypadło z drogi krajowej i dachowało w przydrożnym rowie - informuje mł. asp. **Jolanta Babicz**, oficer prasowa Komendy Powiatowej Policji w Krasnymstawie.

Kobieta została zabrana do szpitala przez załogę karetki pogotowia. Okazało się, że jest tylko potłuczona. Za jazdę w stanie nietrzeźwości odpowie teraz przed sądem. **GD**

REGION Dwie mieszkanki powiatu chełmskiego wykorzystywały inne kobiety

Oskarżeni o seksbiznes chcą poddać się karze

Dwie kobiety z powiatu chełmskiego i mężczyzna z zamojskiego, którzy – według śledczych - czerpali korzyści z uprawiania prostytucji przez inne osoby i na tym biznesie zarobili prawie 100 tys. zł, zostaną skazani bez przeprowadzania rozprawy.

Prokuratura ma już gotowy akt oskarżenia i wniosek do sądu. Jak udało nam się ustalić, oskarżeni przystali na kary pozbawienia wolności z warunkowym zawieszeniem.

Śledztwo dotyczące czerpania korzyści majątkowych z uprawiania prostytucji przez inne osoby na terenie Zamościa i Chełma, w okresie od listopada 2017 roku do lutego 2019 roku nadzorowała Prokuratura Okręgowa w Zamościu.

Jak wynika z ustaleń, zatrudnione w agencjach towarzyskich na terenie Zamościa oraz Chełma kobiety – Polki i Ukrainki - musiały oddawać część zysków osobom, które nadzorowały ich pracę. Proceder ten miał trwać ponad rok. W tym czasie troje podejrzanych – dwie kobiety z pow. chełmskiego (31 i 40 lat) oraz mężczyzna z powiatów zamojskiego osiągnęli korzyści majątkowe w łącznej kwocie ponad 100 tys. zł.

Wszyscy przyznali się do popełnienia zarzucanych im czynów i złożyli wyjaśnienia. Po wykonaniu czynności procesowych wobec podejrzanych zastosowano środki zapobiegawcze w postaci dozorów policji i poręczenia majątkowego. Skorzystali z możliwości wydania wyroku skazującego bez przeprowadzania rozprawy. Wniosek i orzeczenie uzgodnionych z oskarżonymi kar został już skierowany do Sądu Rejonowego w Zamościu. Jak udało nam się dowiedzieć, oskarżeni przystali na kary pozbawienia wolności z warunkowym zawieszeniem. Termin posiedzenia w tej sprawie jeszcze nie został wyznaczony. **(apm)**

Szlifierką wycinał z auta katalizator

CHEŁM Za usiłowanie kradzieży katalizatora z samochodu odpowie 25-letni chełmianin. Został ujęty przez właściciela pojazdu, który zauważył jego podejrzane zachowanie i powiadomił stróżów prawa.

Do zdarzenia doszło nocą z niedzieli na poniedziałek (22/23 marca). Mieszkaniec Chełma zainteresował się tym, że ktoś kręci się przy jego samochodzie zaparkowanym na osiedlowym parkingu.

- Gdy wyszedł na zewnątrz, zobaczył, że nieznany mężczyzna przy pomocy szlifierki wycina katalizator z pojazdu. Ujął go i powiadomił o zdarzeniu dyżurnego chełmskiej komendy – mówi **Ewa Czyż**, rzeczniczka prasowa KMP w Chełmie. - Funkcjonariusze ustalili tożsamość sprawcy, którym okazał się 25-latek z Chełma. Mężczyzna został zatrzymany.

Policjanci zabezpieczyli narzędzia, którymi się posługiwał. Pokrzywdzony oszacował wartość katalizatora na ponad 4 tys. zł.

Zatrzymany usłyszał zarzuty usiłowania kradzieży. - Zgodnie z przepisami kodeksu karnego za ten czyn grozi mu kara pozbawienia wolności do lat 5 – dodaje Czyż. **(apm)**

Wybił szybę w autobusie

CHEŁM Ma szczęście, że w nikogo nie trafił. Nietrzeźwy 58-latek zamierzył się kamieniem w stojący na przystanku autobus i wybił szybę.

Do zdarzenia tego doszło wieczorem 22 marca w centrum Chełma. Dyżurny komendy otrzymał zgłoszenie o wybiciu szyby w autobusie komunikacji publicznej.

- Z relacji zgłaszającego wynikało, że pasażer, który wysiadł na przystanku przy Placu Gdańskim w Chełmie, wybił szybę w pojeździe i oddalił się – mówi **Ewa Czyż**, rzeczniczka prasowa KMP w Chełmie. - Wartość strat oszacowano na 2 tys. zł.

Zaraz po zgłoszeniu mężczyzna odpowiadający podanemu rysopisowi został zauważony przez policyjny patrol w centrum miasta. Funkcjonariusze zatrzymali go i ustalili jego tożsamość. To 58-letni mieszkaniec Chełma. W chwili zatrzymania był nietrzeźwy.

- Następnego dnia przedstawione zostały mu zarzuty uszkodzenia mienia. Zgodnie z przepisami kodeksu karnego czyn ten zagrożony jest karą pozbawienia wolności do lat 5 – dodaje Czyż. **(apm)**

Dwaj jechali, żaden nie kierował

WŁODAWA Dwaj mężczyźni, jadący motocyklem, wywrócili się przy jednej z ulic we Włodawie. Byli nieźle wstawieni. Żaden nie przyznał się do kierowania jednośladem, więc obaj trafili do aresztu.

We wtorek, 24 marca, policjanci otrzymali zgłoszenie o wypadku przy jednej z ulic we Włodawie. Okazało się, że jadący motocyklem młodzi mężczyźni w wieku 29 i 34 lata stracili panowanie nad jednośladem, zaliczyli wywrotkę i nieźle się poobijali. Nie mieli kasków ochronnych na głowie. Za to obaj byli nietrzeźwi. Badanie alkomatem wykazało, że 29-latek miał prawie 1,7 prom. alkoholu w wydychanym powietrzu, natomiast jego starszy kompan wydmuchał ponad 1,8 prom. Jakby tego było mało, motocykl nie miał aktualnych badań technicznych, zaś na 29-latku ciąży jeszcze zakaz kierowania pojazdami mechanicznymi wydany przez sąd.

Żaden z mężczyzn nie przyznał się do kierowania jednośladem. Obaj zostali zatrzymani i osadzeni w policyjnym areszcie. O ich losie zadecyduje prokurator. Za kierowanie pojazdem w stanie nietrzeźwości grożą dwa lata więzienia. Za naruszenie zakazu sądowego kodeks karny przewiduje pięć lat pozbawienia wolności.

- Apelujemy o rozwagę na drodze i przypominamy, że bezpieczeństwo nas wszystkich zależy od bardzo wielu czynników, a nieostrożność, brak rozwagi, niedostosowanie prędkości do panujących warunków, brawura i alkohol to najczęstsze przyczyny wielu tragicznych w skutkach zdarzeń drogowych – informuje podinsp. **Bożena Szymańska** z KPP we Włodawie. **TWA**

Za szybko, więc będzie kara

Całkowitym brakiem wyobraźni wykazał się 37-latek z Chełma, który pędził audi w terenie zabudowanym z prędkością 120 km/h. Został zatrzymany w miejscowości Łukowa. Mężczyzna na trzy miesiące stracił prawo jazdy, otrzymał mandat i punkty karne.

Za lekceważące podejście do przepisów 37-latek z Chełma będzie musiał odpokutować. We wtorek około godziny 8 jadąc swoim audi, przekroczył dozwolona prędkość o 70 km/h w terenie zabudowanym. Kierowca został namierzony podczas kontroli drogowej w miejscowości Łukowa. Policjanci zatrzymali należące do 37-latka prawo jazdy. Mężczyzna został również ukarany mandatem i otrzymał punkty karne.

Pamiętajmy, że nadmierna prędkość jest jedną z głównych przyczyn wypadków drogowych, szczególnie tych, które niosą za sobą największe żniwo ofiar śmiertelnych. **(apm)**

eprasa.pl 6aad837fb6

CHEŁM Koronawirus ich wykończy...

Kupcy tracą klientów, więc liczą na ulgi

W związku z nowymi obostrzeniami, związanymi z epidemią, prezes spółki administrującej miejskimi targowiskami, podjął decyzję o czasowym zamknięciu bazaru przy ul. Lutosławskiego. Rynki tzw. warzywne nadal pozostają otwarte. Kupcy martwią się jednak, że grozi im rychłe bankructwo.

Od 26 marca prezes Chełmskiego Parku Wodnego i Targowisk Miejskich zamknął bazar przy ul. Lutosławskiego. Obiekt ma być nieczynny do odwołania. Po epidemii bazar przy Lutosławskiego znów będzie tętnił życiem. Teraz jeśli ktoś mimo zakazu nadal będzie próbował handlować, zostanie ukarany grzywną w wysokości 3 tys. zł. Wszystko po to, aby zapewnić bezpieczeństwo handlujących, jak i klientów, czyli mieszkańców Chełma i okolic. Zdania na temat decyzji prezesa są podzielone. Jedni uważają, że dzięki temu niektórzy przestaną wreszcie szwendać się po mieście, inni tłumaczą, że ludzi zdecydowanie więcej jest na targu przy Popiełuszki, więc i ten bazar dla bezpieczeństwa mieszkańców powinien zostać zamknięty.

Kupcy bazarowi, dla których stoiska na targowisku przy Lutosławskiego to jedyne źródło utrzymania, są załamani.

- Zostaliśmy odcięci od źródła dochodu praktycznie z dnia na dzień. Reszta targowisk pozostała otwarta, nie wiem, czy to uczciwe? - mówi pani Jolanta. - Co dalej będzie? Jak długo to potrwa? Chyba trzeba otworzyć sklep internetowy, bo przecie żyć z czegoś trzeba żyć...

Pani Bożena 15 marca zawiesiła swoją działalność, aby - jak mówi - nie ponosić kosztów. Jest w nieco lepszej sytuacji, bo handlując na stoisku, dorabiała do emerytury.

- Szkoda, że nasz bazar został zamknięty, ale może gorzej byłoby, gdyby pozostał otwarty - mówi. - Wydaje mi się, że prezes spółki podjął właściwą decyzję. Czas pokaże, czy to uchroniło nas przed niebezpieczeństwem. Ale bulwersuje mnie, że wciąż czynne są bazary spożywcze. Tam przewija się mnóstwo osób, na dodatek starszych, które powinny siedzieć w domu. Dlaczego miasto na to pozwala?

Kobieta jest przekonana, że bazar spożywczy jest większym zagrożeniem niż ten z ubraniami. Podobno osoby starsze, jakby nigdy nic, przychodzą po swoje zakupy niemal codziennie.

Z kolei kupcy z Popiełuszki twierdzą, że klientów jest coraz mniej i ich przychody też drastycznie spadają.

- Każdy traci, my także. Ludzie przychodzą po konkretne rzeczy i szybko wychodzą. Z dnia na dzień klientów ubywa. Niby mamy otwarte, ale praktycznie niewiele zarabiamy - tłumaczy z kolei właścicielka stoiska z targu przy Popiełuszki.

Dlatego właśnie kupcy postanowili zwrócić się o pomoc do spółki, która administruje obiektami. W swoich pismach proszą o umarzanie czynszu, całkowite lub chociaż częściowe.

- Sukcesywnie wpływają do nas takie wnioski, informujemy też kupców o tym, że mogą wysyłać je do nas również drogą mailową - wyjaśnia prezes spółki **Artur Juszczak**.

Nie wiadomo jednak, kiedy zapadną decyzje w tej sprawie.

- Teraz nie jestem w stanie odpowiedzieć na to pytanie, gdyż jest to „ciąg naczyń powiązanych", dlatego szukam rozwiązań dla obu stron - mówi Juszczak. - Jeśli uzyskam wsparcie rządowe lub od miasta, będę umarzał ludziom opłaty na bieżąco. Jeśli nie, dzisiaj nie jestem w stanie powiedzieć, jak będzie wyglądała sytuacja. Mam nadzieję, że wspólnie z prezydentem znajdziemy jakieś rozwiązanie, szukamy teraz jakiegoś źródła finansowania, z którego spółka mogłaby skorzystać.

Obecnie w Chełmskim Parku Wodnym i Targowiskach Miejskich przychody spadły o ok. 90 proc. Pieniądze te pozyskiwane są z opłat targowych i za dzierżawę oraz ze sprzedaży biletów. Miesięczny koszt utrzymania całej spółki, w tym czterech obiektów- przy Lutosławskiego, Popiełuszki, Piłsudskiego i Mościckiego wynosi 450 tys. zł. Z targowisk na konto firmy miejskiej wpływało dotychczas ok. 80-100 tys. zł miesięcznie. **AN**

SYGNAŁY CZYTELNIKÓW

Zakaz wstępu do lasów

CHEŁM Do naszej redakcji zgłaszają się chełmianie zaniepokojeni tym, co dzieje się w okolicznych lasach. Wygląda na to, że wiele osób zbyt mocno wzięło sobie do serca zalecenia, by spacerować dla poprawy zdrowia psychicznego. Na ścieżkach wśród drzew Kumowej Doliny oraz w Borku wędrują tłumy.

- Wybrałem się na spacer przez Kumówkę tuż przed południem – przekazał nam w poniedziałek jeden z Czytelników. - Spodziewałem się, że mogę tam spotkać pojedyncze osoby, ale tam były wręcz grupy. Młodzież na rowerach, rodziny z dziećmi, grupy spacerowiczów. Las wydawał się dotąd najbezpieczniejszym miejscem, ale jeśli będzie tak popularny, to lada dzień zbiorą się tam tłumy.

Na spore grupy wędrowców napotykają również biegacze, którzy korzystają ze ścieżek w Kumowej Dolinie oraz Borku. Dodają, że po tych najpopularniejszych nie da się biegać w ciągu dnia, bo jest tam pełno ludzi.

- Może pora wprowadzić jakieś zakazy albo ograniczenia? - pytają.

O sytuacji poinformowaliśmy Nadleśnictwo Chełm, które podjęło już odpowiednie kroki, aby zapobiegać gromadom spacerowiczów.

- Leśnicy ustawiają już stosowne tablice z informacjami, w których miejscach obowiązuje zakaz poruszania się – dowiedzieliśmy się w czwartek. - Pojawią się one zarówno w Kumowej Dolinie, jak i w Lesie Borek.

Zamykanie ścieżek w lasach nie dotyczy tylko naszego regionu, ponieważ podobne decyzje podejmują nadleśnictwa w całej Polsce. Mają zapobiegać ryzyku dodatkowego rozprzestrzeniania się koronawirusa. Pierwsze zakazy zaczęły obowiązywać w najbardziej popularnych wśród turystów miejscach m.in. w Puszczy Niepołomickiej czy Tatrzańskim Parku Narodowym. Jak dotąd Dyrekcja Generalna Lasów Państwowych nie podjęła decyzji o zamknięciu wszystkich lasów, ale jeśli epidemia będzie się nasilała, takie sugestie mogą trafić do rządu. **MP**

Hejtowali plan sesji. Już jej nie będzie

GM. DUBIENKA W poniedziałek, 30 marca, miała się odbyć sesja rady gminy Dubienka. W związku z epidemią koronawirusa planowano nietypowe obrady - bez kamer i publiczności. Niektórzy uważają, że byłoby to niezgodne z prawem. Problem sam się rozwiązał, bo wójt i urzędnicy są na kwarantannie.

Władze gminy uznały, że sesja jest dosyć pilna i nie można jej odkładać na później. Tymczasem w internecie pojawiły się komentarze, że trzeba mieć tupet, by coś takiego planować w czasie epidemii i gromadzić w jednej sali tyle osób. Na czym radnym tak bardzo zależało, że chcieli zaryzykować ewentualne zarażenie koronawirusem?

- Do 31 marca mamy czas na podjęcie uchwały o wyodrębnieniu w budżecie funduszu sołeckiego. Obiecałam ludziom, że w przyszłym roku ten fundusz na pewno będzie. Nie chciałabym nie dotrzymać słowa - mówiła wójt gminy **Krystyna Deniusz-Rosiak**.

Ważnym tematem miały być również przesunięcia budżetowe. Planowano przekazanie kwoty ok. 100 tys. zł do Przedsiębiorstwa Usługowo-Produkcyjnego w Dubience. Jest to spółka w całości należąca do gminy.

- Jeśli tego nie zrobimy, spółka padnie. A obecnie nie mamy dużych inwestycji, które moglibyśmy jej zlecić. Odśnieżania nie było, trawa jeszcze nie rośnie. Dlatego uważamy, że powinniśmy pokryć stratę, jaką odnotowaliśmy w ubiegłym roku - wyjaśniała wójt jeszcze w czwartek. Tego samego dnia w nocy już było wiadomo, że jest po temacie. Nikt sesji nie zorganizuje. Może odbędzie się przez internet, ale to też wątpliwe.

Radni mieli też zagłosować nad uchwałą w sprawie dopłaty do cen wody i ścieków. Jeśli ta decyzja nie zostanie podjęta, ceny ścieków będą porażające - ok. 18 zł za m3.

- Jest też kwestia wyrażenia zgody na zawarcie kolejnych umów na dzierżawy. Jeśli tego nie będzie, nie podpiszę umów. To spora komplikacja dla rolników - dodaje wójt.

Sesja rady gminy miała się odbyć wyjątkowo w remizie OSP w Dubience. Jest tam więcej miejsca niż na sali w GOK-u, gdzie zazwyczaj spotykają się radni i sołtysi. Dzięki temu obradujący mogli siedzieć w znacznej odległości od siebie. Wójt zapowiadała, że uczestniczący w obradach zostaną odkażeni i dostaną maseczki i rękawiczki do założenia. Nie ma tam kamery, ale dźwięk z obrad planowano zarejestrować za pomocą dyktafonu. Miał być też w krótkim czasie udostępniony protokół. Zdaniem radczyni prawnej gminy nie byłoby to niezgodne z przepisami.

Jeszcze więcej wątpliwości budziła kwestia organizowania sesji bez udziału publiczności. Fundacja Wolności z Lublina uważa, że rada gminy nie może zabronić wstępu mieszkańcom na sesję, bo to ograniczenie wolności. Tylko kto chciałby przyjść do urzędu, gdzie mogą być osoby potencjalnie chore na koronawirusa... **DBEZ**

NASZA INTERWENCJA

Rodzice z Arki płacić nie będą

CHEŁM Na początku tygodnia mama jednego z dzieci uczęszczających do niepublicznego przedszkola Arka Przyszłości otrzymała informację, że musi uiścić opłatę, choć przedszkole jest nieczynne. Następnego dnia placówka zmieniła jednak zdanie i oficjalnie poinformowała, że opłaty nie będą pobierane.

- Rodzice niepotrzebnie robią burzę w szklance wody. Odsyłam do umów, które zawarliśmy oraz do kontaktu z nami, a nie sięgania do informacji od innych rodziców - mówi prezes zarządu Integral Arka **Anna Łopąg. -** Sytuacja jest dynamiczna, a my też jesteśmy ludźmi, dlatego reagujemy na to, co się dzieje. Rodzice teraz niech zajmą się opieką nad dziećmi.

Pani Magda zadzwoniła do nas oburzona. Poinformowała, że kontaktowała się z przedszkolem swojego dziecka we wtorek. Przez telefon otrzymała informację, że placówka nie może całkowicie zrezygnować z opłat, ale wprowadza pakiet pomocowy.

- Okazało się, że za pierwsze dziecko trzeba zapłacić 70 proc. dotychczasowej opłaty, a na drugie zniżka wynosi 50 proc. - wyjaśnia nasza Czytelniczka. - Tłumaczono, że placówka musi mieć na wynagrodzenia dla pracowników, dlatego taka decyzja została podjęta. Nie rozumiem, za co mam płacić, skoro moje dziecko do przedszkola nie chodzi. To dla mnie absurdalne.Nasza rozmówczyni nie kryła oburzenia całą sytuacją, podobnie jak inni rodzice, związani z placówką. W internecie pojawiły się krytyczne komentarze. Następnego dnia część z nich zniknęła, za to na stronie internetowej przedszkola i profilu na Facebooku pojawiła się informacja o niepobieraniu opłat. Chodzi o okres od 12 marca do 10 kwietnia. **AN**

Skąd te promile?

GM. IZBICA Od rana nic nie pił - tak bez żadnego skrępowania tłumaczył się policjantom 69-latek, który w sklepie chciał „zatankować" alkohol. Był zdziwiony, że wydmuchał promile.

Mundurowi zatrzymali nietrzeźwego rowerzystę 24 marca w Wirkowicach Pierwszych. Przed południem 69-latek zwrócił na siebie uwagę mundurowych, ponieważ jechał wężykiem i miał problemy z utrzymaniem się na jednośladzie.

- Alkomat wykazał, iż 69-latek z gminy Izbica ma prawie 2 promile alkoholu w organizmie. Policjantom tłumaczył, że jechał do sklepu, ponieważ rano skończył mu się alkohol. Poza tym był zdziwiony tak wysokim wynikiem badania stanu trzeźwości. Twierdził, że od rana nic nie pił. Mężczyzna zakończył jazdę z wysokim mandatem karnym - informuje mł. asp. **Jolanta Babicz**, rzeczniczka krasnostawskich policjantów. **GD**

W celi bezpieczniej

POW. WŁODAWSKI Ruszyło go sumienie czy przestraszył się epidemii koronawirusa i uznał, że w więzieniu będzie czuł się bezpieczniej? Mieszkaniec powiatu włodawskiego sam zgłosił się do odsiadki.

Nietypową interwencję przeprowadzili policjanci z drogówki. Podczas gdy patrolowali teren miasta, przy jednej z ulic we Włodawie podszedł do nich mężczyzna, po czym oznajmił, że jest poszukiwany i chce trafić do zakładu karnego. Okazało się, że jest to 46-letni mieszkaniec gminy Urszulin.

Funkcjonariusze byli zszokowani jego postawą. Tym bardziej że wielu skazanych robi, co może, aby nie trafić do więzienia. Niektórzy przez wiele miesięcy ukrywają się przed wymiarem sprawiedliwości.

Mundurowi po sprawdzeniu danych mężczyzny w policyjnej bazie potwierdzili, że jest poszukiwany przez włodawski sąd w celu doprowadzenia do zakładu karnego i odbycia kary więzienia. Został zatrzymany i przewieziony do komendy, a następnie trafił za mury więzienia. **TWA**

eprasa.pl 6aad837fb6

REGION Ochrona zatrudnienia i zachowanie płynności finansowej w firmach

Przedsiębiorcy czekają na rządowe wsparcie

Rząd przyjął pakiet ustaw, których celem jest przeciwdziałanie skutkom pandemii koronawirusa. Głównym jego działaniem ma być pomoc przedsiębiorcom i pracownikom. Tarcza antykryzysowa powinna obowiązywać od 1 kwietnia.

Pokrycie składek ZUS dla najmniejszych firm i samozatrudnionych przez trzy miesiące, dofinansowanie pensji, obniżenie czynszów w galeriach handlowych, przedłużenie zezwoleń na pracę dla obcokrajowców, m.in. takie zapisy znalazły się w projektach ustaw tworzących tzw. tarczę antykryzysową. Po tym, jak przyjął je rząd, w czwartek (26 marca) trafiły do Sejmu i do konsultacji społecznych.

Premier powiedział

Według premiera **Mateusza Morawieckiego,** koszty związane z obecną sytuacją gospodarczą powinny być rozłożone pomiędzy sektor przedsiębiorstw, pracowników, system finansowy i sektor publiczny „w sposób solidarny i adekwatny do możliwości, z dbałością o bezpieczeństwo wszystkich sfer życia społecznego i gospodarczego w Polsce". Żeby to osiągnąć, rząd przygotował i przyjął pakiet czterech projektów ustaw, zwanych tarczą antykryzysową. Jej wartość szacowana jest na 212 mld zł.

Na pakiet składają się: projekt ustawy o zmianie ustawy o szczególnych rozwiązaniach związanych z zapobieganiem, przeciwdziałaniem i zwalczaniem COVID-19 (specustawa), projekt ustawy o udzielaniu pomocy publicznej w celu ratowania lub restrukturyzacji przedsiębiorców (polityka nowej szansy) oraz projekt ustawy o zmianie ustawy o systemie instytucji rozwoju (PFR).

Rozwiązania, które rządzący umieścili w pakiecie antykryzysowym, mają chronić zatrudnienie i umożliwić zachowanie płynności finansowej przedsiębiorstw. Jakie to będą działania? Poniżej przedstawimy niektóre z nich.

Wakacje od ZUS

W pakiecie znalazło m.in. pokrycie przez budżet państwa składek na ZUS – przez trzy miesiące.

– Szacujemy, że całkowity koszt, jaki budżet państwa przez trzy miesiące poniesie z tytułu m.in. umorzeń składek na ubezpieczenia społeczne, przesunięć w czasie podatków czy wypłat postojowego, wyniesie ok. 70 mld zł – powiedziała minister rozwoju **Jadwiga Emilewicz**.

Państwo na 3 miesiące przejmie opłacanie składek do ZUS za osoby pracujące w ok. 700 tys. mikrofirmach, zatrudniających do 9 osób. Zwolnienie będzie dotyczyć składek za marzec, kwiecień i maj 2020 r.

Dofinansowanie będzie pochodzić z Funduszu Gwarantowanych Świadczeń Pracowniczych (FGŚP). Dzięki temu pracodawcom spadną koszty osobowe o 35 proc. Koszt tego rozwiązania dla finansów publicznych, przy 1,7 mln pracowników, Ministerstwo Rozwoju szacuje na 3,4 mld zł miesięcznie.

Ze zwolnienia ze składek będą mogli skorzystać również samozatrudnieni o przychodzie w lutym bieżącego roku poniżej 15 681 zł (3-krotności prognozowanego przeciętnego wynagrodzenia na 2020 r.) Co ważne, by zostać objętym abolicją składkową, nie trzeba wykazać spadku przychodu.

Postojowe dla samozatrudnionych

Pakiet przewiduje ponadto:

- świadczenie postojowe dla zleceniobiorców, w tym zatrudnionych na umowach o dzieło i samozatrudnionych, w wysokości 2080 lub 1300 zł. Będzie to świadczenie nieoskładkowane i nieopodatkowane
- dofinansowanie wynagrodzeń pracowników do wysokości 40 proc. przeciętnego miesięcznego wynagrodzenia i uelastycznienie czasu pracy dla firm w kłopotach
- ochrona konsumentów w zakresie nadmiernego wzrostu cen i innych nieuczciwych praktyk
- obniżenie czynszu o 90 proc. w galeriach handlowych na czas zakazu handlu
- ułatwienia dla branży turystycznej
- umożliwienie sklepom, objętym zakazem handlu niedziele, przyjmowania towaru, rozładowywania go oraz wykładania na półki
- przedłużenie legalnego pobytu i zezwoleń na pracę dla obcokrajowców
- zwalnianie z naliczania kar umownych za – związane z epidemią – opóźnienia przy realizacji przetargów
- umożliwienie gminom odstąpienia od pobierania podatku od nieruchomości od firm, które przez epidemię koronawirusa utraciły płynność finansową.

Więcej ułatwień

Szacuje się, że tarcza antykryzysowa będzie kosztowała ponad 200 mld zł.

– Utrudnienia występują już i będą się nasilały w wielu sektorach gospodarczych, także rolnictwie. Przedkładany projekt ustawy pozwoli na uruchomienie nadzwyczajnych instrumentów wspierających przedsiębiorców w tym okresie. Te działania są szczególnie ważne dla Lubelszczyzny. Liczę, że ochronią nasz rynek pracy, zarówno w sektorze małych przedsiębiorstw, jak i w rolnictwie - zauważa poseł **Sławomir Zawiślak** (PiS).

Od kiedy i gdzie będzie można składać wnioski?

– Po wejściu w życie ustawy, wnioski wraz z niezbędnymi załącznikami składać będzie można za pomocą portalu praca.gov.pl. Szczegółowe informacje będą dostępne na stronie naszego urzędu – informuje **Marek Neckier**, zastępca dyrektora Wojewódzkiego Urzędu Pracy ds. organizacji i funduszy.

Państwo daje wsparcie na 3 miesiące i, według deklaracji rządu, będzie obserwować rozwój sytuacji.

Lubelski pakiet

Lubelski Pakiet Antykryzysowy uchwalił także 24 marca Sejmik Województwa Lubelskiego podczas nadzwyczajnej sesji.

– Ponieważ kluczowe jest zdrowie i bezpieczeństwo naszych mieszkańców, dlatego przeznaczamy ponad 57 mln zł na sprzęt dla szpitali, testy i środki ochrony osobistej dla personelu – informuje **Michał Mulawa**, wicemarszałek województwa lubelskiego.

Pomoc udzielona zostanie także przedsiębiorcom z terenu Lubelszczyzny.

– Dla firm korzystających ze środków unijnych przygotowaliśmy elastyczne rozwiązania pozwalające m.in. aneksować umowy i wydłużać okres realizacji projektu – dodaje wicemarszałek. – Wydłużamy również terminy naborów na 2020 r. Dla przedsiębiorców prowadzących działalność w lokalach będących w zasobach samorządu województwa oferujemy zwolnienie z opłat czynszowych.

Zarząd województwa przygotowuje również program pomocowy dla przedsiębiorców w uzgodnieniu z Ministerstwem Funduszy i Polityki Regionalnej.

lew

Na piechotę przez granicę

DOROHUSK Ukraińcy, którzy koczowali na granicy, w ubiegłym tygodniu mogli wrócić do domu. Straż graniczna w drodze wyjątku odprawiała sąsiadów ze wschodu na piechotę. Po setki ludzi przyjechały ukraińskie busy. Ukraina granic jednak nie zamknęła.

Jak pisaliśmy, przez koronawirusa obywatele Ukrainy mieli poważne kłopoty z przekroczeniem granicy w Dorohusku, aby powrócić do swoich domów. Przyjechali do Polski transportem publicznym, który został zawieszony wraz z zamknięciem granic. Jest to przejście drogowe, dlatego też nie mogli przejść na drugą stronę granicy, aby dostać się do Jagodzina na Ukrainie. Każdego dnia setki osób stało na przejściu w Dorohusku. Wśród nich ci, którzy na jakiś czas stracili pracę oraz studenci, którym pozamykano akademiki.

Co jakiś czas po swoich obywateli strona ukraińska przysyłała autobusy, które zabierały ich z Polski. Pomógł także **Stanisław Adamiak**, konsul honorowy Ukrainy w Chełmie, który 16 marca podstawił autokar wynajęty u prywatnego przewoźnika i tym osobom, które chciały powrócić do swoich domów, zaproponowano bezpłatny transport. To wszystko jednak było cały czas za mało. Każdego dnia przy granicy tłoczyły się duże grupy zdesperowanych. Koczowali bez dostępu do ubikacji, bo nie mieli gdzie rozmienić banknotów na monety. Nie mieli gdzie się umyć ani zjeść. Na dodatek powodowali zagrożenie rozprzestrzeniania się koronawirusa i utrudniali ruch na granicy. W pewnym momencie musiała nawet interweniować policja.

Najgorzej było w piątek, gdy poszła fama, że strona ukraińska zamierza w nocy zamknąć granice, choć - jak dowiedzieliśmy się - polska strona nie otrzymała oficjalnego komunikatu w tej sprawie. W Dorohusku pojawiły się jednak setki zdesperowanych Ukraińców, chcących zdążyć wrócić do domu.

Straż graniczna starała się na bieżąco rozwiązywać ten problem i zaradzić tej patowej sytuacji.

- Funkcjonariusze odprawiali obywateli Ukrainy wyjątkowo w ruchu pieszym, aby mogli jak najszybciej wrócić do swojego kraju - mówi por. **Dariusz Sienicki**, rzecznik prasowy komendanta NOSG w Chełmie. – Kilkaset osób na dobę przechodziło na stronę ukraińską. W nocy z czwartku na piątek przykładowo tylko w Dorohusku ok. 2,5 tys. Sytuacja jednak była cały czas pod kontrolą.

Funkcjonariuszy Nadbużańskiego Oddziału Straży Granicznej w rejonie przejścia granicznego w Dorohusku wspierali policjanci.

- Więcej policyjnych patroli czuwało nad bezpieczeństwem osób oczekujących na wjazd na Ukrainę. Policjanci dbali o zapewnienie płynności ruchu na drodze prowadzącej do granicy, a także w rejonie samego przejścia – mówi **Ewa Czyż**, rzeczniczka prasowa KMP w Chełmie. - Pozostawali w stałym kontakcie z funkcjonariuszami straży granicznej i na bieżąco przekazywali w tej sprawie informacje do samorządów. Zorganizowane zostały ciepłe napoje, które policjanci z zastosowaniem środków ochrony osobistej rozdawali oczekującym.

W naszej redakcji w tej sprawie też rozdzwoniły się telefony. Niektórzy ubolewali nad sytuacją obywateli Ukrainy i dociekali, czy naprawdę nie można im pomóc, inni złorzeczyli, obawiając się, że przez tę sytuację w gminie Dorohusk rozsieje się koronawirus. - Chodzą grupami po sklepach w Okopach i Dorohusku, nie wiadomo, co nam zostawią...

W piątek po południu, w momencie, gdy rozmawialiśmy z rzecznikiem, do swojego kraju chciało wrócić przez przejście w Dorohusku ok. 2000 obywateli Ukrainy. W sobotę było już spokojnie, a ruch się upłynnił. Ukraina, mimo zapowiedzi, granic w nocy nie zamknęła. **(apm)**

SONDA

Jak znosimy izolację?

Elżbieta Furmaniuk: Jestem w Irlandii i też siedzę w domu. Nie wychodzę, uczę się angielskiego. Nie mogę wrócić do Polski, bo loty są niestety zawieszone. Dobra strona izolacji jest taka, że nauka języka idzie szybciej i że jestem ze swoją rodziną. W Irlandii też wszystko jest zamknięte.

Marzena Szkałuba: Bardzo ważne jest to, abyśmy stosowali się do zasad bezpieczeństwa i nie opuszczali swoich domów, jeżeli nie jest to konieczne. Wychodzę wyłącznie do pracy i na niezbędne zakupy spożywcze. Dzięki ofiarnej pracy wielu ludzi - nadal można zaopatrzyć się we wszystko, czego potrzebujemy. Wykorzystuję wolny czas na spędzanie go z rodziną. Z powodu nieczynnych uczelni - mam w domu dwójkę studentów. Nadrabiam zaległości - czytam książki i oglądam filmy.

Barbara Nieworaj-Czmuda: To szok, ile mamy wolnego, gdy nie musimy wychodzić z domu. Możemy czytać książki, grać w gry, poznawać się lepiej z własnymi dziećmi. Praca, czyli zdalne nauczanie pochłania dużą część dnia. A oprócz tego prozaiczne domowe zajęcia. Trudno się na czas z tym wszystkim „wyrobić".

eprasa.pl 6aad837fb6

RIO nie ma mocy

GM. CHEŁM Regionalna Izba Obrachunkowa nie przeprowadzi kontroli w Urzędzie Gminy Chełm, jak tego chciał Marcin Łopacki. Sygnał o ewentualnych nieprawidłowościach w gospodarce śmieciowej zostanie zbadany podczas kontroli kompleksowej w... 2022 roku.

Jest już oficjalna odpowiedź Regionalnej Izby Obrachunkowej na pisemny wniosek o kontrolę w gminie Chełm w celu wyjaśnienia drastycznej, 100-procentowej podwyżki opłat za wywóz odpadów. Domagał się tego Marcin Łopacki, mieszkaniec gminy, były kandydat na wójta. Jest on również współautorem petycji do rady gminy o obniżenie ceny za śmieci. Współuczestniczył w zbieraniu podpisów pod protestem przeciwko stawce 16 zł od osoby, jaka obowiązuje od początku roku. Petycję podpisało, jak zapewniają organizatorzy akcji, ponad 2 tys. mieszkańców gminy.

Władze gminy od kilku miesięcy powtarzają, że stawka wynika z ceny, jaką uzyskano po przetargu na wywóz odpadów komunalnych. To zwykła matematyczna kalkulacja. Jest wiele czynników, które wpłynęły na tę stawkę. Powinna być nawet wyższa, niż uchwalono, bo koszty ponoszone przez gminę są większe.

- Nie rozumiemy, dlaczego wójt i przewodniczący rady gminy podjęli decyzję o wybraniu oferty na wywóz odpadów, znacznie przewyższającej budżet, narażając mieszkańców gminy Chełm na duże podwyżki. Dziwnym wydaje się, że przetarg nie został unieważniony i ogłoszony ponownie - podkreśla swoje stanowisko Łopacki.

Jego zdaniem przetarg na wywóz śmieci powinien być rozpisany na nowo. Pisząc do RIO, zwrócił też uwagę na to, że ceny śmieci są niższe w ościennych gminach, mimo że są położone w większej odległości od wysypiska śmieci w Srebrzyszczu, z którego wszyscy korzystają. Dla przykładu Leśniowice mają stawkę 10 zł, Rejowiec Fabryczny – 8 zł, Białopole – 9 zł, Żmudź – 8 zł, Wierzbica -10 zł.

Radni i władze gminy odniosą się do tych argumentów, rozpatrując petycję. RIO na razie sprawie się nie przyjrzy. Tak jak pisaliśmy już wcześniej, kolegium nie znalazło podstaw do zaskarżenia uchwały Rady Gminy Chełm dotyczącej stawek za odbiór śmieci. Została uznana za zgodną z prawem. Łopacki otrzymał odpowiedź, z której jasno wynika, że „Izba nie ma możliwości organizacyjno-finansowych do natychmiastowego podejmowania działań". Dlatego sygnały o ewentualnych nieprawidłowościach zostaną zbadane podczas najbliższej kontroli. Ponieważ ostatnia taka kontrola odbyła się w grudniu 2018 r., następna będzie w 2022 r.

- RIO, delikatnie ujmując, zignorowało na tym etapie skargę. To dziwne, bo minister zalecał składanie skarg w sytuacjach, kiedy rażąco wzrastały stawki - napisał do nas Łopacki. - Koronawirus jest pewnym usprawiedliwieniem braku reakcji, ale nie trzeba czekać na kompleksowe kontrole, aby temat zbadać - komentuje skarżący.

DBEZ

A drogi i świetlice trzeba budować

GM. LEŚNIOWICE Mimo epidemii nie zmienia się terminarz budowy dróg i świetlic. Mieszkańcy Dębiny mogą się z tego tylko cieszyć. Wykonawca już jest na placu budowy.

- Pomimo ogłoszenia stanu epidemicznego w Polsce oraz zagrożenia koronawirusem, prace inwestycyjne w naszej gminie odbywają się zgodnie z planem – mówi **Joanna Jabłońska**, wójt gm. Leśniowice.

Drogę w Dębinie przebuduje Przedsiębiorstwo Robót Drogowych Spółka z o.o. w Zamościu. Jak zapewnia kierownik budowy **Piotr Łyś**, prace związane z przebudową drogi powinny zakończyć się do 30 czerwca br.

- Na wiadomość dotyczącą przebudowy tego odcinka drogi mieszkańcy Dębiny czekali już od dawna. W końcu udało nam się dopiąć szczegóły związane z inwestycją, której wartość wynosi ponad 272 tys. zł – wyjaśnia wójt. - Niemal wszystkie inwestycje drogowe realizujemy zawsze przy wsparciu środków zewnętrznych. Przebudowa tej drogi nie byłaby możliwa bez dofinansowania z Funduszu Dróg Samorządowych – dodaje.

Jednocześnie władze gminy proszą o cierpliwość i wyrozumiałość w związku z tymczasowym utrudnieniem w korzystaniu z drogi.

Trwają też prace związane z modernizacją energetyczną budynków użyteczności publicznej. Obecnie, zgodnie z planem, odbywa się remont świetlicy OSP w Leśniowicach. Firma Globin, wykonawca inwestycji, przystąpiła do prac wykonania opaski przy budynku, a także docieplenia posadzki. Prace powinny zakończyć się do 30 czerwca br. Całkowita wartość modernizacji budynków w Leśniowicach, Pliskowie i Wygnańcach wynosi 1 milion 656 tys. zł, natomiast wysokość pozyskanego dofinansowania to ponad tys. zł.

DBEZ

Internet z solarów - afera powraca

GM. WIERZBICA Użytkownicy instalacji solarnych w gminie Wierzbica znowu dostali wezwania do zapłaty. Firma z Raciborza po raz kolejny domaga się od nich uregulowania faktur za wykorzystanie internetu. - Ja nie zamierzam płacić. Sprawa jest nadal w sądzie - mówi wójt gminy, którą prywatnie to również dotyczy.

Problem nie jest nowy. Dwa lata temu spółka z Raciborza zrealizowała na terenie gminy projekt „Dostawa i montaż kolektorów słonecznych na budynkach mieszkalnych w gminie Wierzbica". W ramach umowy zawartej z urzędem gminy, spółka zamontowała również modemy, które miały służyć tylko i wyłącznie monitorowaniu pracy kolektorów słonecznych. Spółka miała pokrywać koszty przesyłu danych - po 2,50 zł od każdej karty SIM.

Wszystko byłoby dobrze, gdyby nie zaczęły przychodzić gigantyczne rachunki od operatora telekomunikacyjnego. Zwiększony pobór internetu mógł wskazywać na to, że karty SIM były wyjmowane i wkładane do innych urządzeń, takich jak: tablety, smartfony i routery. Jest jednak duża grupa odbiorców, a wśród nich także wójt gminy, którzy twierdzą, że nic takiego nie miało miejsca. Początkowo roszczenie wynosiło ponad 83 tys. zł. Potem gmina otrzymała od spółki zawiadomienie o kolejnych szkodach - na kwotę 170 tys. zł.

Sprawa trafiła do sądu. Posiedzenie miało się odbyć 16 marca, ale z powodu epidemii koronawirusa i związanego z tym ograniczenia działania sądów, zostało przesunięte na 25 maja. Mimo to w ubiegły poniedziałek użytkownicy solarów po raz kolejny dostali wezwania do zapłaty. Wyznaczono im termin do 27 marca. Pismo wystosowała kancelaria prawna z Częstochowy.

- W sytuacji epidemii i zamkniętych dla petentów instytucji - firma „wstrzeliła" się z wezwaniami do zapłaty. Telefony w gminie się urywają. Rozmawiamy z mieszkańcami - relacjonuje wójt **Bożena Deniszczuk**.

Co radzi wójt? Każdy musi zdecydować indywidualnie. Można nie reagować na wezwanie, ale to ryzykowne, bo daje pole do popisu kancelarii prawnej. Można zapłacić roszczenie lub odesłać odpowiedź odmowną i nie uznać żądania. Prawnik gminy opracował wzór takiego pisma i jest ono udostępniane wszystkim zainteresowanym.

- Ja nie płacę. Wysyłam to pismo - mówi wójt.

W odpowiedzi na wezwanie wójt podała, że nie uznaje żądania. Nie ma wiedzy, jaki stosunek prawny łączy firmę zakładającą solary z operatorem telekomunikacyjnym i nie wie, na jaką kwotę są rachunki. Nie jest też stroną tej umowy. Twierdzenie, że kartę SIM wyjmowano i użytkowano w innych urządzeniach, nie jest niczym poparte. Kto z mieszkańców gminy chciał, wysłał pismo o podobnej treści. Kto jeszcze się zastanawia, może się skontaktować telefonicznie z urzędem gminy.

DBEZ

Latał i ludzi straszył

POW. CHEŁMSKI Lata i lata ten helikopter... Ale po co? Ludzi straszy od rana - taki sygnał otrzymaliśmy w ubiegły wtorek od mieszkańców gminy Sawin. Niektórzy obserwowali, jak helikopter zawisa nad domami i jest wyjątkowo nisko nad ziemią.

Przeloty helikoptera, w tę i z powrotem, opisano również na stronie www.flightradar24.com. Były tam nawet opublikowane mapy tras, które pokonywał. Niektórzy drwili, że lata jak pijany, Dzień później najprawdopodobniej ten sam helikopter widziano nad gminą Rejowiec. Zaczęto nawet tworzyć teorie spiskowe.

- Granatowy helikopter z kamerą nad nami krąży. Miałam wrażenie, że będzie strzelał, jak kogoś zobaczy - napisała na Facebooku jedna z mieszkanek gminy Rejowiec.

Udało się nam wyjaśnić przyczynę tych zagadkowych lotów. Z pomocą pośpieszyło lotnisko w Deputyczach Królewskich:

„PWSZ w Chełmie, stosując się do wytycznych Ministra Nauki i Szkolnictwa Wyższego, do odwołania nie prowadzi żadnych zajęć dydaktycznych, w tym szkoleń praktycznych samolotowych i śmigłowcowych. Loty na śmigłowcu prowadzone są przez firmę wykonującą przegląd linii energetycznych - napisała **Anna Oskierko** z Centrum Lotniczego Państwowej Wyższej Szkoły Zawodowej w Chełmie.

DBEZ

Sprzedał, ale nie wysłał

GM. CHEŁM Czy 20-letnia kobieta padła ofiarą oszustwa internetowego – sprawdzają policjanci. Kobieta kupiła wiszący fotel ogrodowy. Zapłaciła za niego, a teraz nie może nawiązać kontaktu ze sprzedającym.

W czwartek (12 marca) do dyżurnego chełmskiej komendy zgłosiła się 20-letnia mieszkanka gminy Chełm. Poinformowała o oszustwie. Jak się okazało, kilka dni temu zainteresowała się ogłoszeniem dotyczącym sprzedaży wiszącego fotela ogrodowego.

- Oferta wystawiona była na jednym z portali internetowych. Po uzgodnieniach ze sprzedającym przelała niespełna 200 zł. Nie mogąc nawiązać dalszego kontaktu z tą osobą, zorientowała się, że najprawdopodobniej padła ofiarą oszustwa - mówi **Ewa Czyż**, rzeczniczka prasowa KMP w Chełmie.

– To nie jest pierwsze tego typu zgłoszenie oszustwa internetowego. Pamiętajmy, że bardzo ważne jest sprawdzenie wiarygodności i rzetelności osób sprzedających interesujący nas asortyment na portalach aukcyjnych, jak też w sklepach internetowych. Do czasu całkowitego sfinalizowania zakupu zachowajmy wszelką korespondencję ze sprzedającym – dodaje Czyż.

(apm)

Zdradził go wężyk

GM. REJOWIEC Miał pecha, bo wpadł na policjantkę po służbie. Gdyby jeszcze trzymał się prosto drogi, może by nie miała podstaw podejrzewać, że wcześniej wypił coś z procentami.

W weekend (21-22 marca) policjantka, kierownik Posterunku Policji w Rejowcu, po zakończonej służbie wracała do domu. Jadąc przez Kobyle, zwróciła uwagę na motorowerzystę, który miał problem z utrzymanie toru jazdy. Funkcjonariuszka podejrzewała, że kierujący jednośladem może być pod działaniem alkoholu.

- Swoje przypuszczenia potwierdziła, gdy go zatrzymała. Nie pozwoliła oddalić się mężczyźnie i poprosiła o pomoc policjantów z Komendy Powiatowej Policji w Krasnymstawie – mówi **Ewa Czyż**, rzeczniczka prasowa KMP w Chełmie.

Kierującym motorowerem okazał się 27-latek z gminy Rejowiec. Badanie alkomatem wykazało, że miał w organizmie blisko 3 promile alkoholu.

Policjanci przypominają, że kierowanie w stanie nietrzeźwości zagrożone jest karą pozbawienia wolności do lat 2 i utratą prawa jazdy.

(apm)

eprasa.pl 6aad837fb6

Wirus zamknął na chwilę cmentarz parafialny

CHEŁM Najpierw na teren cmentarza w ogóle nie można było wejść. Pod koniec tygodnia na prośbę chełmian otworzona została jedna brama. W sobotę otwarte były już wszystkie. Skąd taki pomysł? Podobno nekropolia przy ul. Lwowskiej stała się miejscem spotkań młodzieży.

- Bramy cmentarza parafialnego przy ul. Lwowskiej zostały zamknięte. Ludzie są wściekli i nie rozumieją dlaczego. Przecież wiadomo, że przy grobach nikt nie będzie robił zgromadzeń. A co, jeśli ktoś czuje potrzebę zapalić znicz swoim bliskim? Jak ma to zrobić? Zamykanie cmentarza to już przesada - zaalarmowała nas oburzona Czytelniczka. Informacja o zamknięciu nekropolii pojawiła się na początku tygodnia. Komunikat mówił wyraźnie, że z powodu koronawirusa wszystkie bramy cmentarza zostają zamknięte do odwołania, a w sprawach pilnych zainteresowani są proszeni o kontakt telefoniczny pod podanym numerem telefonu. Dlaczego administrator cmentarza musiał uciekać się do tak drastycznych środków ostrożności? Jak nieoficjalnie udało nam się dowiedzieć, w ostatnim czasie po cmentarzu kręciło się sporo młodych osób, które z racji zawieszonych lekcji miały nieco więcej czasu. Na cmentarzu nikt ich nie sprawdzał i nie legitymował, bez przeszkód mogli spędzać wspólnie czas.

- Powód znam ja i proboszcz, i nie muszę się nikomu tłumaczyć - poinformował nas administrator cmentarza, kiedy spytaliśmy go, dlaczego obiekt został zamknięty. Widocznie niezadowolonych z decyzji było więcej, bo już na koniec tygodnia zapadła decyzja o otworzeniu jednej z bram.

- Jak sytuacja zostanie opanowana, to wszystkie bramy zostaną otwarte. Na dzisiaj otworzyliśmy jedną - naprzeciwko czerwonej kaplicy.

Jak ktoś chce odwiedzić groby bliskich, to może to zrobić - poinformował nas w piątek administrator. - Dziwne to wszystko. Cmentarza komunalnego nikt nie zamyka - komentuje nasza rozmówczyni. - Cieszę się jednak, że otworzyli tę jedną bramę, bo dzięki temu mogę zapalić świeczkę na grobie bliskiej mi osoby. W sobotę ogłoszenia z bramy zniknęły i wszystkie wejścia zostały otwarte. **AN**

Sesja w maskach i rękawiczkach

GM. CHEŁM W piątek, 27 marca, odbyła się sesja rady gminy. Większość obecnych założyła maseczki ochronne i rękawiczki. - Może to dla niektórych wyglądać zabawnie, ale jest to wyraz troski i odpowiedzialności - stwierdził przewodniczący rady.

Obrady odbyły się w niepełnym, 9-osobowym składzie. Otworzył je przewodniczący **Artur Kubacki**, który początkowo nie miał maseczki. Założył ją po przerwie. Maseczek też nie mieli przedstawiciele władz gminy: wójt, jego zastępca, skarbnik, sekretarz i urzędnicy.

- Być może spotkamy się jeszcze w innej rzeczywistości i będzie można korespondencyjne prowadzić posiedzenie rady - zapowiedział zmiany wójt gminy **Wiesław Kociuba**.

Epidemia zmieniła bardzo wiele obyczajów. Dotąd nikt nie myślał, że radni na powitanie nie podadzą sobie ręki. Zmieniła się też praca urzędników. W urzędzie spędzają mniej czasu. Mieszkańcy proszeni są, by załatwiali sprawy korespondencyjnie. W wyjątkowych sytuacjach, gdy przyjdzie petent, urzędnik schodzi do niego na parter budynku. Od poniedziałku wójt zapowiada kolejne zmiany i pracę rotacyjną, by zatrudnieni mogli też zostać w domu i psychicznie odpocząć od tego, co się dzieje wokół. Wszystko to, by nie rozprzestrzeniać wirusa.

- Czy wójt dostaje informacje na temat osób zakażonych w powiecie chełmskim, żeby mógł zadziałać profilaktycznie i np. nie wysyłać pracownika w dany rejon? - dociekał na sesji radny **Andrzej Lewiński**. Okazuje się, że takich danych wójt nie otrzymuje.

Radny **Marek Chybiak** podzielił się publicznie informacjami, które mają jego zdaniem związek ze stanem epidemii. Na ulicy Gminnej, gdzie są cztery przystanki autobusowe, zaobserwował coś zaskakującego. Ktoś wyciął pleksowe szyby z dwóch wiat.

- W czasie epidemii pleksa stała się chodliwym towarem. Właściciele placówek handlowych i usługowych oddzielają strefy zakupu od strefy sprzedaży, chcąc uchronić się przed ewentualnym zakażeniem - komentuje Chybiak. - Mamy nowe oblicze koronawirusa! - dodaje radny.

Podczas piątkowej, niemal 1,5-godzinnej sesji, radni podjęli kilka ważnych uchwał. Między innymi zdecydowali o niewyodrębnianiu funduszu sołeckiego. Gdyby go wydzielono z budżetu gminy, wyniósłby ok. 886 tys. zł. Zdaniem wójta sytuacja jest zbyt niepewna, by się na to decydować. Tylko jeden radny, Marek Chybiak, był za funduszem.

W trakcie sesji przejęto też w zarządzanie drogi powiatowe, by przeprowadzić wspólne inwestycje. Wyrażono zgodę na podpisanie umów dzierżawy. Wprowadzono zmiany w statucie gminy Chełm, wydłużając czas na zwołanie komisji skarg, wniosków i petycji z 3 do 5 dni roboczych od dnia wpłynięcia dokumentu. Doprecyzowano, co należy zrobić, gdy organem właściwym do rozpatrzenia petycji nie jest rada gminy.

Dwie petycje, wystosowane przez grupę mieszkańców, zostały przekierowane do wójta gminy Chełm. Dotyczyły wniosków w sprawie budowy dwóch progów zwalniających w miejscowości Zawadówka na drodze w kierunku do Kol. Żółtańce oraz przebudowy drogi łączącej Zawadówkę z ul. Metalową w Chełmie, oraz wydzielenia tam pasa ruchu dla pieszych. Zdaniem radnych żądania zawarte w petycjach należą do zadań własnych gminy. Zarządcą drogi jest wójt, więc to on rozpatrzy petycje.

Kolejna petycja, dotycząca wniosku o obniżenie stawek za wywóz śmieci, zostanie przekazana przez wójta radnym. Przy okazji radni odnieśli się do wypowiedzi medialnych **Marcina Łopackiego**, jednego z autorów tych petycji, który twierdzi, że przewodniczący i wójt szukają kruczków prawnych i uciekają od udzielenia odpowiedzi na pytania. Zdaniem radnych to nieuprawnione twierdzenia, a oni sami są zobligowani do działania zgodnego z przepisami.

- Petycje złożono do rady gminy i wójta, żeby otrzymać dwie odpowiedzi. Tak nie może być! Odpowiedzi udziela organ właściwy. Tu nie ma żadnych ucieczek - zapewnił Chybiak. **DBEZ**

Markety w trosce o seniorów

Zgodnie z zaleceniami w dobie koronawirusa osoby z grupy podwyższonego ryzyka powinny jak najmniej wychodzić z domów. Jednak nie zawsze jest to możliwe. Aby wesprzeć tych wymagających szczególnej uwagi, markety wprowadzają pewne udogodnienia dla seniorów.

Tesco apeluje do wszystkich klientów, by umożliwili osobom starszym szybkie i sprawne zrobienie najpilniejszych zakupów. Dzięki temu będą mogli prędzej wrócić do domu i będą mniej narażeni na zarażenie koronawirusem. W trakcie specjalnych godzin sklepy Tesco pozostaną otwarte dla wszystkich klientów, ale sieć handlowa prosi swoich pozostałych klientów o zrozumienie i ustępowanie pierwszeństwa seniorom codziennie w godzinach 9-10. - Jesteśmy w pełni skoncentrowani na zapewnieniu bezpieczeństwa naszym pracownikom i klientom. Wiemy też, że wśród naszych klientów są osoby wymagające od nas wszystkich szczególnej uwagi. Wprowadzając specjalną godzinę każdego dnia, chcemy umożliwić im zrobienie niezbędnych zakupów i zapewnić komfort oraz bezpieczny dostęp do potrzebnych produktów. Wierzymy, że nasi klienci wesprą nasze działania i ustąpią pierwszeństwa osobom starszym. W tym szczególnym okresie bardziej niż kiedykolwiek musimy skupić się na wzajemnej pomocy i solidarności – tłumaczy **Daria Kulińska**, dyrektor ds. komunikacji w Tesco Polska.

Sieć sklepów Biedronka dla bezpieczeństwa klientów już wcześniej wprowadziła limity osób, które mogą jednocześnie przebywać w sklepach – są związane z wielkością danej placówki. Teraz dodatkowo osoby starsze w pierwszej godzinie funkcjonowania sklepu,

fot.Tesco

będą mogły wejść do niego jako pierwsze. Wszystko po to, by przebywały w sklepie jak najkrócej i były przez to jak najmniej narażone na zachorowanie.

Biedronka pomoże połączyć seniorów potrzebujących pomocy w zrobieniu zakupów z osobami, które są gotowe pomagać. Od wtorku, 24 marca, w sklepach sieci zostały umieszczone specjalne skrzynki i gotowe do wypełnienia proste formularze. Każdy senior, który potrzebuje pomocy w zrobieniu zakupów, a także każda osoba gotowa pomagać, może wypełnić taki formularz i zostawić w skrzynce. Obie grupy mogą też się zgłosić za pośrednictwem Biura Obsługi Klienta sieci Biedronka, dzwoniąc pod numer 22 205 33 00. Wolontariusze mogą się także zarejestrować poprzez formularz na www.biedronka.pl. W ten sposób Biedronka stanie się łącznikiem między potrzebującymi seniorami i osobami, które mieszkają w ich sąsiedztwie i chcą nieść pomoc. Sieć planuje również współpracę z innymi organizacjami, które są gotowe pomagać seniorom w zakupach, by jak najwięcej osób miało zapewnioną tę możliwość.

Aby umożliwić seniorowi płatność za zakupy dopiero w momencie ich dostarczenia, Biedronka oferuje także możliwość skorzystania ze specjalnej karty programu „Czas na pomaganie seniorom 65+". Wszyscy seniorzy, którzy mają aktywną kartę Moja Biedronka, mają możliwość otrzymania także karty „Czas na pomaganie seniorom 65+". Przekażą ją następnie wolontariuszowi, który będzie nią płacić za ich zakupy w Biedronce. Senior dokonuje płatności za zakupy w momencie dostawy, a wolontariusz wpłaca otrzymaną od niego kwotę – za pierwsze i kolejne zakupy – z powrotem na kartę w dowolnym sklepie Biedronka. **opr. (apm)**

Fundacja zbiera na respirator

CHEŁM Miał być sprzęt dla podopiecznych fundacji, będzie respirator dla oddziału dziecięcego chełmskiego szpitala. Fundacja Pawła Białasa „Z ulicy na podium"zmieniła cel ogłoszonej niedawno zbiórki. Jest to oczywiście podyktowane obecną sytuacją epidemiczną w naszym kraju.

Początkowo pieniądze ze zbiórki miałby być przeznaczone na zakup sprzętu sportowego dla podopiecznych fundacji. Chodziło o rzeczy potrzebne do prowadzenia specjalistycznych treningów sportów walki takich jak: rękawice bokserskie, kaski ochronne, ochraniacze na nogi, rękawice do sparingów, owijki, ochraniacze na zęby itp. Fundacja planowała przeznaczyć na to ok. 5 tys. zł. Decyzja o zmianie zapadła w ubiegłym tygodniu. Teraz cel zbiórki to 16 tys. zł. - Ze względu na zaistniałą sytuację, zdecydowaliśmy, że nie sprzęt sportowy jest teraz najważniejszy, ale zdrowie tych najmniejszych pacjentów z naszego szpitala - mówi prezes fundacji. - Dlatego po konsultacjach z organizatorem ogólnopolskiej akcji pomocowej, w której uczestniczymy, zmieniliśmy nasz cel. Myślę, że pacjentom oddziału dziecięcego teraz bardziej potrzebna jest ta pomoc. Zbiórka organizowana jest w ramach międzynarodowej kampanii dobroczynnej Kilometry Dobra, w której co roku mogą wziąć udział organizacje z całego świata. Jej pomysłodawcą jest Robert Kawałko, prezes Polskiego Instytutu Filantropii. Jest to kampania, która sprawia, że organizacje pozarządowe uzyskują pieniądze na realizację swoich celów, a także budują swoją sieć wsparcia i wzmacniają swoją sprawność. W ciągu ostatnich 6 lat do fundacji i stowarzyszeń trafiło już ponad 5,5 mln zł na realizację 220 różnych projektów. Tegoroczna kampania rozpoczęła się 1 marca i potrwa do 2 czerwca.

- Aby wesprzeć naszą akcję, wystarczy wejść na stronę www.kilometrydobra.pl/z-ulicy-na-podium/ i kliknąć chęć wpłaty. Zachęcam do udziału w zbiórce - apeluje Paweł Białas. **AN**

Fundacja „Z ulicy na stadion" działa w Chełmie od 2016 roku. Jej misją jest tworzenie warunków do rozwoju zainteresowań dzieci pochodzących z rodzin i środowisk dysfunkcyjnych oraz kształtowanie nawyków zdrowego i aktywnego spędzania czasu wolnego.

eprasa.pl 6aad837fb6

CHEŁM Prowokator czy desperat?

Golas szokował na rondzie

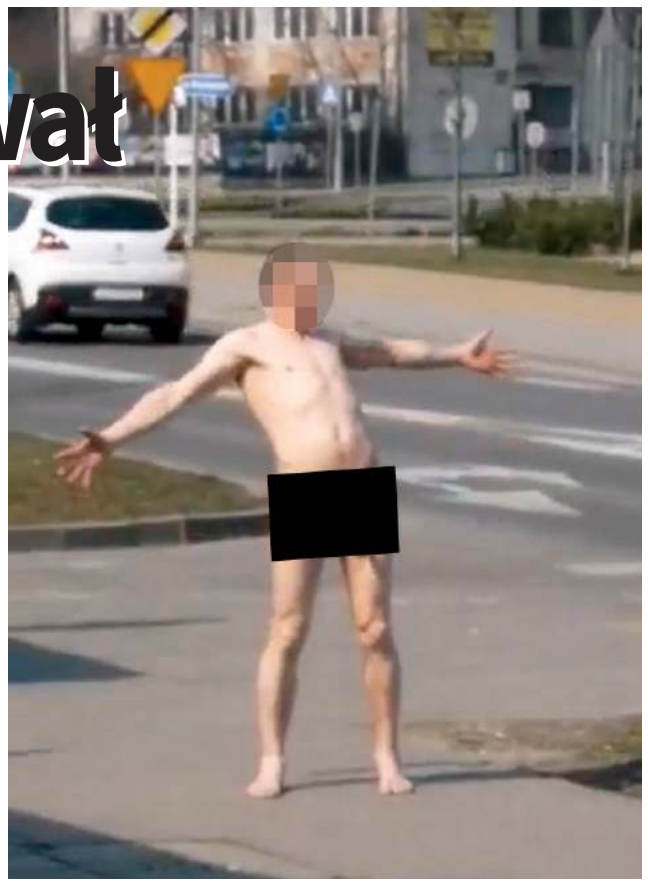

Ponoć założył się, że to zrobi i zrobił. Za bułkę. Dreptał całkiem nagi po ulicy i chodniku przy rondzie Dmowskiego, niedaleko McDonalds'a. Machał rękami, prezentował swe „wdzięki" przechodniom i najwyraźniej był z siebie bardzo dumny. To już kolejny taki przypadek w tym miejscu. Może narodzi się nowa lokalna tradycja...?

W sobotę (28 marca) po godzinie 11.30 przechodnie ze zdziwienia przecierali oczy, gdy zobaczyli nagiego mężczyznę, biegającego po chodniku. Dreptał w tę i z powrotem, jak go pan Bóg stworzył, i uśmiechał się do przechodzących ludzi. Wypinał, naprężał, by każdy dostrzegł jego „wdzięki". Wyszedł też na środek ulicy i machał do przejeżdżających kierowców. Zupełnie nie był skrępowany swoją nagością, wręcz był z siebie zadowolony, bo zrobił niezłe widowisko. Niektórzy postanowili je uwiecznić na zdjęciu, ktoś nagrał filmik, który już po chwili zaczął krążyć w sieci.

W końcu wezwano patrol policji. Niestety mundurowi nie mieli okazji złapać nagusa na gorącym uczynku, bo gdy przyjechali, mężczyzna był już ubrany. To 33-letni mieszkaniec Chełma.

Ze swojego wyczynu musiał się jednak tłumaczyć. Najpierw pojawiła się informacja, że założył się z kolegami o kieliszek wódki, że przebiegnie nagi wokół ronda.

Potem w sieci pojawił się filmik z mężczyzną, podobnym do nagusa, który przyznaje się do tej akcji. - Pan mi kupił za to jedzenie. Powiedział: Jak będziesz latał, kupię ci jedzenie. I tak zbieram ze śmietników, bo nie mam co zjeść, co zapalić... - powiedział na nagraniu. Akcja kosztowała go - jak twierdzi - 500 złotych. Tyle wyniósł mandat, który wlepili mu policjanci.

Najpierw dostał tylko 100 złotych kary, ale po godzinie 18 po raz kolejny wyskoczył goły na rondo i zatrzymywał auta na jezdni. Najwyraźniej popularność mu się spodobała. Policjanci uznali, że powinien odpowiadać nie tylko za nieobyczajne zachowanie. Wszczęli czynności sprawdzające, czy swoim zachowaniem nie spowodował zagrożenia w ruchu drogowym.

Taki zdesperowany czy chciał zrobić szoł?

W sieci rozpętała się burza. Internauci są oburzeni, że ktoś w tak perfidny sposób wykorzystał głodnego człowieka. „Jeżeli ktoś jest za to odpowiedzialny, to niech mu będzie wstyd. Karma wraca", „Brak słów na tego cymbała, co sobie robi jaja z człowieka głodnego. Szkoda słów. Może i jego spotkać coś takiego w życiu.", „Gościu opowiada, że zrobił to za jedzenie, bo nie ma co jeść. Moim zdaniem to typ, który kazał mu to zrobić za bułkę, powinien ponieść karę. Gość nie dość, że każe mu biegać nago, to jeszcze nagrywa i puszcza w neta."

Pojawili się też i tacy, którzy zadeklarowali pomoc głodnemu: „Wie ktoś możne coś więcej o tym człowieku, skąd jest, gdzie mieszka? Może zorganizować jakąś pomoc dla niego? Ktoś potrafił go tak poniżyć, kazać biegać nago za kawałek bułki, to my okażmy się teraz ludźmi i mu pomóżmy. Nikt nie zasługuje na takie traktowanie, aż się płakać chce. Jeśli ktoś coś wie na temat tego pana, proszę do mnie wiadomość prywatna..."

Rondo z niechlubną tradycją?

To kolejny już golas na rondzie Dmowskiego (a niektórzy twierdzą nawet, że ten sam). 2 września 2018 r. około godziny 17 spacerował tamtędy także zupełnie nagi mężczyzna. Przemieszczał się wzdłuż ul. Rejowieckiej, przeszedł obok McDonalds`a, a potem stanął na środku ronda u zbiegu ul. Włodawskiej, Lubelskiej i Podgórze. Wtedy również przechodzący obok nagusa ludzie zatrzymywali się z wrażenia, niektórzy robili zdjęcia i nagrywali filmiki. Mężczyzna szybko stał się obiektem drwin i żartów. Na szczęście ktoś albo zgorszony, albo zaniepokojony jego losem, zadzwonił na policję. Mundurowi przyjechali, ale już go tam nie zastali. Zdążył się przemieścić w pobliże okolicznych bloków. Ktoś inny się zlitował i pożyczył mu ubranie. Kiedy funkcjonariusze zlokalizowali mężczyznę, miał już na sobie okrycie. Został pouczony, że takie zachowanie może być karalne. Wyjaśnił policjantom, że to koledzy, z którymi imprezował, zrobili mu taki przykry dowcip. Kiedy miał już dosyć procentów i zamroczony alkoholem usnął, kompani od kieliszka dla żartu rozebrali go, a następnie uciekli wraz z jego ubraniami. Gdy się obudził, postanowił wrócić do domu. Chyba nie podejrzewał, że przemknie się niezauważony...? **(apm)**

Uwaga na oszustów!

REGION Znów pojawiły się fałszywe wiadomości SMS z wezwaniem do zapłaty. To kolejny, obok e-maili oraz fałszywych faktur, sposób działania oszustów podszywających się pod PGE Polską Grupę Energetyczną. Warto być ostrożnym i przestrzec o tym rodzinę.

W SMS-ach znajduje się link, który przekierowuje do witryny łudząco przypominającej elektroniczne Biuro Obsługi Klienta PGE, a następnie do strony informującej o wezwaniu do zapłaty.

PGE prosi o zachowanie czujności w trakcie logowania do elektronicznego Biura Obsługi Klienta. Pamiętaj, żeby zawsze upewnić się, czy jesteś na właściwej stronie logowania, czy witryna jest zabezpieczona (symbol szarej kłódki) oraz czy adres widoczny w pasku w oknie przeglądarki to https://ebok.gkpge.pl/ebok/faces/profil/logowanie.xhtml. Loguj się za pośrednictwem naszego serwisu internetowego https://ebok.gkpge.pl i korzystaj z opcji „Zaloguj" w module „Logowanie" lub wybierz logowanie w aplikacji mobilnej mBOK PGE. Podczas logowania poprosimy o podanie loginu, będącego Twoim adresem mailowym oraz indywidualnego hasła, po zalogowaniu sprawdź zakładkę Finanse celem potwierdzenia prawdziwości twoich faktur oraz danych. Zanim dokonasz płatności, zweryfikuj dane z otrzymaną mailowo eFakturą lub fakturą przesłaną korespondencyjnie. **opr. (apm)**

Sadził drzewka, wykopał niewybuch

Niecodziennego odkrycia dokonał właściciel prywatnej posesji w Tarnogórze. Mogło być wybuchowo, więc jego nieruchomości przez całą noc strzegli policjanci.

W sobotę mężczyzna sadził zakupione wcześniej drzewka i krzewy ogrodowe. Gdy wbił łopatę w ziemię, uderzyła o coś metalowego. Ostrożnie wykopał przedmiot. Był skorodowany i przypominał pocisk z czasów wojny. Właściciel posesji o znalezisku zawiadomił policję. Mundurowi przyjechali i potwierdzili podejrzenia mężczyzny. Przez całą noc z soboty na niedzielę pilnowali miejsca, aby nie wszedł tam nikt niepowołany. W niedzielny poranek do Tarnogóry dotarli saperzy. Poinformowali, że jest to granat moździerzowy, kaliber 82 milimetry z czasów II wojny światowej. Przewieźli go na poligon i zdetonowali. **TWA**

Kronika zdarzeń

Koparką w gazociąg

W piątek (27 marca) przed godz. 10 w Kolonii Kamień w powiecie chełmskim doszło do zdarzenia, które mogło być niebezpieczne w skutkach. W trakcie robót ziemnych operator zaczepił łyżką koparki o gazociąg. Na miejsce wezwano straż pożarną. 13 strażaków ewakuowało mieszkańców dwóch gospodarstw i sprawdziło pomieszczenie, czy nie ma zbyt dużego stężenia.

Na szczęście operator koparki szybko wyłączył silnik maszyny, a wiatr rozwiał „gazową chmurę". Pracownicy pogotowia gazowego, gdy tylko pojawili się na miejscu, odcięli gaz, by przestał się ulatniać. Sytuację szybko opanowano.

Nagle zjechał na drugi pas

W czwartek (26 marca) o godz. 5.30 na drodze krajowej nr 12 miejscowości Lechówka w powiecie chełmskim doszło do zderzenia dwóch pojazdów.

Okazało się, że 27-latek w Warszawy zjechał na przeciwległy pas ruchu i zderzył się z DAF-em, którym kierował obywatel Ukrainy.

Na miejscu interweniowały służby ratunkowe. Droga była zablokowana w obu kierunkach. Na szczęście nic poważnego nikomu się nie stało, ani kierowcom, ani pasażerom osobówki. **(apm)**

Głupota ludzka nie zna granic

REGION Brakuje słów, aby opisać rozmiar ludzkiej bezmyślności. W sobotę chełmscy i krasnostawscy strażacy wyjeżdżali do gaszenia pożarów traw i lasów blisko 20 razy. Był także jeden pożar domu. W niedzielę też było gorąco.

fot.Fot. OSP KSRG Izbica

W sobotę strażacy z powiatu chełmskiego wzywani byli do gaszenia płonących traw aż 11 razy. Paliło się w: Czerniejowie, Gotówce, Świerżach, Zalesiu Krasieńskim, przy ulicy Bursztynowej w Chełmie, Okszowie, Dobryłowie, Olchowcu, Sajczycach, Woli Korybutowej i Zalasoczu. Niedzielny poranek także rozpoczął się od płonących traw. Ogień szalał w Żółtańcach. W akcje zaangażowane były prawie wszystkie jednostki OSP z powiatu chełmskiego. Pełne ręce roboty mieli także krasnostawscy strażacy. Gasili pożary traw w: Surchowie, Izbicy, Małochwieju Dużym, Borowicy, a w Wirkowicach ogień trawił również las. Prawdopodobnie wszystkie zdarzenia były spowodowane wypalaniem traw.

Był też jeden pożar budynku. W nocy z soboty na niedzielę ogień pojawił się w niezamieszkanym domu jednorodzinnym w miejscowości Kobyle w gminie Rejowiec. Wewnątrz wypalił się doszczętnie. Akcja gaśnicza trwała pięć godzin. Uczestniczyły w niej trzy jednostki ratowniczo-gaśnicze z Komendy Miejskiej Policji w Chełmie oraz druhowie z Ochotniczej Straży Pożarnej w Rejowcu. Straty wyliczono wstępnie na około 150 tys. zł.

Podobnie było w niedzielę. Strażacy z powiatu chełmskiego w niespełna cztery godziny wyjeżdżali pięciokrotnie. W każdym przypadku gasili suche trawy. Paliło się w Gotówce, Karolinowie, Kaniem Starym, Rudzie-Hucie, Janostrowie oraz w Chełmie przy ulicy Wyszyńskiego.

Włodawscy strażacy musieli się podzielić, bo mieli trzy pożary w tym samym czasie. W Majdanie Stuleńskim w gminie Wola Uhruska płonęły trawy i młody las. Kolejne dwa zdarzenia miały miejsce w gminie Urszulin. W Babsku paliły się trawy, a w Zawadówce trawy i las Poleskiego Parku Narodowego.

Z kolei w Łopienniku Nadrzecznym w powiecie krasnostawskim w ogniu stanęła stodoła. Ogień gasiło pięć zastępów. Właścicielka posesji trafiła do szpitala. Przyczyną było prawdopodobnie zasłabnięcie.

Strażacy apelują, aby nie wypalać traw. To nie użyźni gleby ani nie zniszczy chwastów. Może natomiast spowodować straty materialne, a nawet stworzyć zagrożenie dla życia innych osób. **TWA**

W ubiegłym roku w Polsce odnotowano 153 tys. 520 pożarów, z tego ponad jedną trzecią stanowiły pożary traw i nieużytków rolnych. Większość była spowodowana bezmyślnym wypalaniem. Ogień strawił roślinność i wszystkie obecne w niej małe żyjątka na powierzchni 24 tys. 151 ha. Straty wyceniono na kwotę prawie 41 mln zł. Do ugaszenia ognia druhowie zużyli 183 mln 413 tys. 171 litrów wody. Taką ilością można by napełnić 49 basenów olimpijskich.

Wypalanie traw jest wykroczeniem, za które grozi nawet 5 tys. zł grzywny. Może też zdarzyć się, że przez czyjąś lekkomyślność strażacy nie dotrą na czas, aby ratować poszkodowanych w wypadkach albo gasić pożar domu.

Koncert Eleni przeniesiony

CHEŁM Chełmski Dom Kultury poinformował o zmianie terminu koncertu znanej piosenkarki. Występ miał się odbyć pod koniec kwietnia.

To już pewne. Z powodu trudnej sytuacji w kraju koncert Eleni został przeniesiony na 28 września. Nie zmienia się godzina oraz miejsce - ChDK. Sprzedaż biletów online trwa. Są one w cenie 65 zł. Jeśli ktoś już kupił wejściówkę na kwietniowy koncert, nie ma problemu, nie traci ona swojej ważności.

Piosenkarka, z pochodzenia Greczynka, swoją karierę solową rozpoczęła w 1980 roku. Jest jedną z najpopularniejszych piosenkarek na polskiej scenie muzycznej. Obecnie występuje ze swoim zespołem pod kierownictwem Kostasa Dzokasa. W repertuarze posiada piosenki takich kompozytorów jak: Kostas Dzokas, Krzesimir Dębski, Jarosław Kukulski, Piotr Kałużny, Jerzy Milian i Waldemar Parzyński, do których teksty napisali znakomici literaci Lech Konopiński, Jacek Bukowski, Andrzej Kuryło, Janusz Kondratowicz, Magda Wojtaszewska czy Nikos Chadzinikolau. **AN**

eprasa.pl 6aad837fb6

CHEŁM Kalendarz wyborczy realizowany jest zgodnie z planem

Czy to dobry czas na wybory?

Coraz więcej osób opowiada się za przełożeniem majowych wyborów prezydenckich na inny termin. Apelują o to politycy, eksperci, a także zwykli obywatele. Wśród osób, które przepytaliśmy, nie znalazł się nikt, kto uważałby, że wyznaczenie innego terminu wyborów to zła decyzja. - Dzisiaj wszyscy zagłosujmy za zdrowiem - apeluje poseł Krzysztof Grabczuk.

Za przełożeniem wyborów jest m.in. działający przy Fundacji Batorego Zespół Ekspertów Wyborczych. Twierdzą, że organizacja wyborów w zaplanowanym na 10 maja terminie zagrozi konstytucyjnemu wymogowi ich powszechności i równości, a także może przyczynić się do zwiększenia zagrożenia epidemicznego, a więc zagrożenia zdrowia i życia nas wszystkich. Zespół ekspertów opowiada się za wprowadzeniem stanu klęski żywiołowej, który zawiesiłby terminy ustalonego już kalendarza wyborczego.

Tymczasem na wtorkowej konferencji premier **Mateusz Morawiecki** zapewnił, że wprowadzone w kraju w ostatnim czasie obostrzenia mają doprowadzić do tego, aby za kilka tygodni, po świętach wielkanocnych „życie wróciło do pewnej nowej normalności".

Zgodnie z kalendarzem wyborczym minął już termin powołania okręgowych komisji wyborczych. Do 26 marca komisarze wyborczy mieli czas na wprowadzenie zmian w podziale na obwody głosowania i zmian siedzib obwodowych komisji wyborczych. 26 marca o godz. 24 minął termin rejestracji w Państwowej Komisji Wyborczej kandydatów na prezydenta.

Zdaniem ekspertów...

Eksperci Fundacji Batorego wskazują na szereg problemów i zagrożeń, jakie niesie za sobą organizacja wyborów 10 maja.

Po pierwsze, osoby przebywające w szpitalach oraz na kwarantannie będą mieć problem z głosowaniem. Według danych Ministerstwa Zdrowia na dzień 20 marca 2020 roku kwarantanną objętych zostało ponad 28 tysięcy osób, a ponad 48 tysięcy zgłoszono do kwarantanny z tytułu powrotu do kraju.

- Szacowana liczba osób, które w najbliższym czasie mogą zostać objęte kwarantanną – zdaniem szefa Kancelarii Prezesa Rady Ministrów Michała Dworczyka – sięgnie nawet 100 tysięcy Polaków. Nie będą oni mieć możliwości zagłosowania, co stoi w sprzeczności z zasadą powszechności wyborów - tłumaczą eksperci.

Ponadto, ze względu na obostrzenia i trudności, problem z zagłosowaniem mogą mieć Polacy przebywający za granicą. Może ich obowiązywać zakaz przemieszczania się lub nawet zakaz wychodzenia z domu.

Kolejne utrudnienie związane z obecną sytuacją dotyczy prowadzenia kampanii wyborczej. Przekaz medialny jest zdominowany przez informacje o sytuacji epidemiologicznej, skurczyła się zatem przestrzeń do debaty o innych ważnych kwestiach publicznych. Znacząco ograniczona jest też swoboda prowadzenia kampanii wyborczej, a kandydaci nie mają równych szans komunikowania się z wyborcami.

Na pewno pojawią się także problemy z frekwencją. Istnieje duże prawdopodobieństwo, że na wybory pójdzie jeszcze mniej osób niż zazwyczaj. Bardzo niski odsetek wyborców może doprowadzić do delegitymizacji wyborów w znacznej części opinii publicznej. Eksperci przewidują, że ogólna frekwencja może zmniejszyć się o około jedną trzecią z największym spadkiem wśród osób starszych.

Plan wyborczy okiem lokalnych polityków

O wyborach prezydenckich na razie nie chce rozmawiać poseł PiS **Anna Dąbrowska-Banaszek.** Jak przekonuje, teraz przed Polską i Polakami ważniejsze zadania.

- Wybory prezydenckie? Teraz - moim zdaniem - nie pora na takie pytanie. Za wcześnie, żeby przesądzać, co będzie 10 maja. Dzisiaj walczymy z rozprzestrzeniającą się epidemią, walczymy o życie i zdrowie Polaków, walczymy o polskie miejsca pracy, o polskie firmy. Żeby uratować, co się da - mówi chełmska parlamentarzystka. - Rząd pracuje nad kolejnymi rozwiązaniami - cała strategia polega na tym, by do świąt Wielkiej Nocy zdusić epidemię tak, by mogła wrócić normalność.

Jak dodaje pani poseł, tak naprawdę każdy scenariusz jest możliwy, ale jak podkreśla dalej, dzisiaj nie pora na debatowanie o tym, czy ten termin - 10 maja jest realny czy nie.

Zdaniem poseł **Moniki Pawłowskiej** dzisiaj większość Polek i Polaków chce przełożenia wyborów prezydenckich na czas, w którym bezpiecznie będzie mogło oddać głos na swojego kandydata. - Walka z zagrożeniem zarażenia koronawirusem i jego skutkami jest dzisiaj dla nas priorytetem. Musimy skupić się na tym, aby wprowadzić takie ułatwienia, takie prawo, aby wszyscy przedsiębiorcy i pracownicy mogli w jak najmniejszym stopniu odczuć skutki pandemii - tłumaczy nasza parlamentarzystka.

- Musimy troszczyć się o pracowników służb mundurowych i służby zdrowia, którzy codziennie narażają swoje życie i zdrowie, abyśmy my byli bezpieczni. To proponuje **Robert Biedroń** w swoim Pakiecie Antykryzysowym, Lewica, ale również konstruktywnie inni kandydaci i kandydatki. Dzisiaj nie jest czas na spory polityczne. Dzisiaj musimy się zjednoczyć i ramię w ramię wziąć odpowiedzialność za naszą ojczyznę i nasze zdrowie.

- Wybory to rywalizacja, walka, spory - my dziś tego nie potrzebujemy. My potrzebujemy współpracy i walki z koronawirusem, a nie między sobą - mówi z kolei poseł **Krzysztof Grabczuk.** - Wybory zostały przełożone w 17 krajach, m.in. w USA, Wielkiej Brytanii. We francuskich miastach, gdzie ich nie odwołano, u członków komisji wykryto wirusa. Pamiętajmy, że uprawnionych do wzięcia udział w wyborach jest 30 milionów Polaków. Dzisiaj wszyscy zagłosujmy za zdrowiem.

Procedury ruszyły

Jak dowiedzieliśmy się w Delegaturze Krajowego Biura Wyborczego w Chełmie, na razie wszystko odbywa się zgodnie z kalendarzem wyborczym. Nie wprowadzono do niego żadnych zmian, co oznacza, że przygotowujemy się do wyborów w zaplanowanym wcześniej terminie.

- Jedyne zmiany, jakie otrzymaliśmy z Państwowej Komisji Wyborczej, dotyczą zgłaszania kandydatów na członków obwodowych komisji wyborczych - dowiedzieliśmy się w chełmskiej delegaturze KBW.

I tak: w przypadku, gdy urząd gminy zapewniający obsługę urzędnika wyborczego jest nieczynny lub tryb jego pracy został ograniczony, zgłoszenie kandydatów na członków komisji może zostać przesłane (najpóźniej do 10 kwietnia 2020 r. w godzinach pracy normalnego funkcjonowania urzędu) w formie skanu, za pośrednictwem poczty elektronicznej. Nie jest przy tym wymagany podpis elektroniczny. W takim przypadku, oryginały zgłoszenia należy przesłać do urzędu tradycyjną pocztą. W ubiegłą środę Państwowa Komisja Wyborcza zakończyła proces rejestracji komitetów wyborczych kandydatów na prezydenta, zarejestrowano 34 komitety. PKW zarejestrowała komitety: Władysława Kosiniaka-Kamysza, Krzysztofa Bosaka, Andrzeja Dudy, Małgorzaty Kidawy-Błońskiej, Roberta Biedronia, Szymona Hołowni, Leszka Samborskiego, Stanisława Żółtka, Piotra Stanisława Bakuna, Wojciecha Podjackiego, Mirosława Piotrowskiego, Andrzeja Voigta, Pawła Tanajno, Piotra Wrońskiego, Romualda Starosielca, Jana Zbigniewa Potockiego, Wiesława Lewickiego, Wojciecha Mateńki, Grzegorza Sowy, Waldemara Włodzimierza Witkowskiego, Zbigniewa Antoniego Wesołowskiego, Marcina Bugajskiego, Zbigniewa Adamczyka, Adama Bednarczyka, Marka Olszewskiego, Jerzego Walkowiaka, Marka Jakubiaka, Łukasza Malczyka, Kajetana Pyrzyńskiego, Pawła Kazimierza Świtonia, Tomasza Łaska, Krzysztofa Urbanowicza, Rolanda Dubowskiego i Andrzeja Dariusza Placzyńskiego. Rejestracji odmówiono sześciu komitetom: Sławomira Grzywy, Bogdana Pawłowskiego, Marii Leśniak-Wojciechowskiej, Jolanty Dudy, Andrzeja Olszewskiego oraz Artura Głowackiego. **AN**

SONDA

Czy uważasz, że wybory prezydenckie powinny się odbyć w innym terminie?

Dominika Kowalczyk: Uważam, że tak. Chociażby dlatego, że nie każdy obywatel ma taką samą szansę na uczestnictwo w wyborach. Niektórzy boją się wyjść z domu, dla niektórych jest to zbyt ryzykowne. Ciężko jest mi odpowiedzieć na pytanie, czy wezmę udział w wyborach. Nie wiadomo jeszcze, jak rozwinie się epidemia w Polsce. I czy będzie to bezpieczne. Mieszkam z osobą starszą i nie chcę jej narażać, wychodząc z domu, gdy nie jest to niezbędne.

Joanna Sadowska: Zdecydowanie powinny być przeniesione. Sytuacja nie jest normalna. Skoro zaleca się, aby ludzie nie wychodzili z domów i nie spotykali w grupach większych niż dwie osoby, to w jaki sposób można sensownie przeprowadzić głosowanie? Już sama komisja w lokalu liczy więcej niż dwie osoby. A ludzie też nie powinni wybierać między bezpieczeństwem swoim i rodziny a możliwością skorzystania z konstytucyjnego prawa do głosowania. Skoro posłom zaleca się odbywanie posiedzeń z domu, to czemu wyborcy mają wychodzić i ryzykować? Pomijam już kwestię, że w tych warunkach nie ma mowy o prowadzeniu kampanii wyborczej sprawiedliwej dla wszystkich kandydatów.

Aneta Klajnert: Uważam, że planowane na maj wybory prezydenckie zdecydowanie powinny zostać przełożone na inny odległy termin np. na jesień. Powodów jest kilka. Przede wszystkim ludzie mogą mieć uzasadnioną obawę o swoje zdrowie i będą bali się pójść do lokalu wyborczego, jak również zasiadać w komisjach wyborczych. Ponadto kandydaci na urząd prezydenta nie mają równych szans w prowadzeniu kampanii wyborczej. W związku z tym wyniki tych wyborów będą niemiarodajne, wręcz fikcyjne.

Kamil Wilk: Jestem za tym, by przesunąć wybory na inny termin. Możemy przyjąć scenariusz dość pozytywny, że do końca kwietnia wszystko się unormuje, ale dziś społeczeństwo myśli o tym, jak się bronić przed wirusem i w miarę normalnie żyć, a po tym trudnym czasie ludzie będą powoli wracać i układać się w „stabilnej sytuacji" i nikt nie będzie mieć głowy do wyborów. Możemy też przyjąć bardziej smutny scenariusz - wtedy przymusowa organizacja wyborów będzie po prostu nieodpowiedzialna, bez względu na jakiekolwiek środki ostrożności.

Grzegorz Gorczyca: Moim zdaniem wybory w maju mogą próbować przeprowadzić tylko osoby, które totalnie lekceważą zdrowie i życie ludzi. Doświadczenia innych krajów dotkniętych koronawirusem wskazują na to, że do maja niestety się z tym nie uporamy i udział w wyborach będzie stanowił duże zagrożenie. Warto wziąć pod uwagę też to, że w zasadzie wszyscy kandydaci oprócz jednego, z konieczności oraz poczucia odpowiedzialności zawiesili kampanię wyborczą i stoją na z góry straconej pozycji. Niech prezydentem zostanie najlepszy kandydat, ale w obecnej sytuacji wyborcy nie będą mogli tego ocenić.

Katarzyna Stolarczuk: Organizacja wyborów w podanym terminie to jawna manifestacja tego, że panujący rząd za nic ma zdrowie i życie obywateli, a już na pewno nie jest skłonny grać politycznie fair play, nawet w tym trudnym czasie.

Sylwia Smolińska: Uważam, że nieprzenoszenie wyborów to bardzo zła decyzja i czekam, aż obecna władza się opamięta. W momencie szerzącej się epidemii byłoby skrajną nieodpowiedzialnością otwierać lokale wyborcze. Mamy przykład z Francji. W tym momencie kandydaci nie mogą prowadzić kampanii wyborczej. Nie wierzę w to, że do maja uda się opanować sytuację na tyle, by było bezpiecznie. Chociaż niektóre media próbują uspokajać nastroje wyborców, to niestety na jaw wychodzą fakty o tym, jak rząd nie potrafił zadbać o zaplecze medyczne, i jak chociażby zamyka się usta lekarzom i pielęgniarkom. Odpowiedzialni obywatele na wybory po prostu nie pójdą. Pamiętajmy też o osobach objętych kwarantanną, wybory w takiej sytuacji są niekonstytucyjne.

Prezydent Miasta Chełm

informuje, że na tablicy ogłoszeń Urzędu Miasta Chełm przy ul. Lubelskiej 65 oraz na stronie internetowej http://umchelm.bip.lubelskie.pl/index.php?id=51 został podany do publicznej wiadomości (na okres 21 dni począwszy od 26.03.2020 r.) wykaz nieruchomości przeznaczonych do zbycia, obejmujący nieruchomość stanowiącą własność Miasta Chełm, położoną przy Placu Kupieckim.

W terminie 6 tygodni od dnia wywieszenia wykazu, osoby zainteresowane, którym przysługuje pierwszeństwo w nabyciu nieruchomości na podstawie art. 34 ust. 1 pkt 1 i 2 ustawy z 21.08.1997 r. o gospodarce nieruchomościami (Dz.U. z 2020 r., poz. 65 z późn. zm.) mogą składać wnioski w sprawie nabycia nieruchomości.

4988

eprasa.pl 6aad837fb6

Szanowni Przedsiębiorcy i Czytelnicy

A tak groźnego koronawirusa zrujnował plany nas wszystkich i wywołał ogromny niepokój o to, co nas czeka. Chyba większość z nas nie przypuszczała, że wirus tak szybko się rozprzestrzeni i będzie zagrożeniem dla życia, a w efekcie sparaliżuje normalne funkcjonowanie firm, bez względu na ich wielkość i branżę. Dzisiaj stajemy wszyscy przed wyzwaniem, by mimo wielu ograniczeń i spadku przychodów, utrzymać ciągłość pracy i nie zwalniać pracowników. Po prostu przetrwać. Zdajemy sobie sprawę z tego, że nikt z Państwa nie ma teraz głowy do uczestnictwa w konkursach, gdy byt waszych firm jest zagrożony. Dlatego podjęliśmy decyzję o przerwaniu konkursu dla przedsiębiorców Chełmskie Niedźwiedzie Biznesu. Oczywiście całkiem z niego nie rezygnujemy. Do prezentacji firm, które wyróżniły się w minionym roku, wrócimy, kiedy minie zagrożenie koronawirusem. Wtedy zorganizujemy również zapowiadaną Galę Chełmskie Niedźwiedzie Biznesu. Mam nadzieję, że uda się Państwu przetrwać ten trudny okres przy jak najmniejszych stratach. W miarę naszych możliwości będziemy Państwa wspierać w tym trudnym dla nas wszystkich okresie.

Wanda Jaroszczuk, redaktor naczelna

lubelskie Smakuj życie!

Współorganizator konkursu

POWIAT CHEŁMSKI

PREZENTUJEMY LISTĘ ZGŁOSZONYCH KANDYDATÓW:

Firma mikro (mniej niż 10 pracowników):

- Auto Szyby Chełm Marek Kiliański
- Centrum Rehabilitacji Medycznej - Fizjomed
- FH KIER Michał Flis (Strachosław)
- Gabinet kosmetyczny Yasumi
- Lady Marion Bielizna & Brafitting
- MK Fabryka Piękna
- Sklep Zoologiczny IZOO
- Stal-Bud Ryszard Wlazło
- Wytwórnia Makaronu Domowego DOM-MAK
- Yamato Sushi Chełm
- Zakład Usług Transportowo-Handlowych Teresa Marcyniuk (Pokrówka)

Firma mała (mniej niż 50 pracowników):

- PPHU Korona Agnieszka Raya
- Polimer (Janów)
- Pref-Bet Wytwórnia Mas Bitumicznych, Betonu i Prefabrykatów (Pawłów)
- Przedsiębiorstwo POMIX SC (Wierzbica)
- Transport Ciężarowy Zenon Kister (Rejowiec)

Firma średnia (mniej niż 250 pracowników):

- BH Meble

Biznesmen:

- Aneta Witkowska (Biuro Rachunkowe Atalanta)
- Anna Wójtowicz-Wnuk (Five O`Clock)
- Barbara Wichrowska (Szycie Moja Pasja „Nati")
- Bogusław Kaleta (Pref-Bet Wytwórnia Mas Bitumicznych, Betonu i Prefabrykatów)
- Janusz Bartoszuk (BH Meble)
- Magdalena Pitucha (PasjaNitką - HandMade)
- Marcin Sławiński (Stylista Aut)
- Piotr Tomaszewski (Romet Green World)

Produkt:

- Angielski multisensoryczny (Five O`Clock)
- Jaskinia solna (Jaskinia Solna Barbórka)
- Makaron z mąki orkiszowej (Wytwórnia Makaronu Domowego DOM-MAK)
- Sznurek bawełniany (PasjaNitką - HandMade Magdalena Pitucha)
- Ubranka dziecięce HandMade(Szycie Moja Pasja „Nati")
- Wycieczki na Białoruś i Ukrainę (Stowarzyszenie WeRwA)
- Zapiekanka z pieca (Zapiekanki u Majki Barbara Bochen)

Debiut:

- Boska Włoska
- Gospoda Kastoria (Raciborowice)
- Smart Diet Wojciech Pędziński
- Spółdzielnia Socjalna Jan Trans (Pokrówka)

Patronat nad tegorocznym konkursem sprawuje **Beata Mazurek,** poseł Parlamentu Europejskiego.

KATEGORIA: FIRMA MIKRO

Stal-Bud Ryszard Wlazło

Firma Stal-Bud to mikroprzedsiębiorstwo, które działa od maja 2013 r. i ma siedzibę w Stadarni w gminie Wojsławice. Jej właścicielem i założycielem jest Ryszard Wlazło. Firma specjalizuje się w tworzeniu wszelkiego rodzaju stalowych konstrukcji.

- Zaczynałem od zupełnego zera, zaś działalność rozpocząłem od wykonywania balustrad, głównie balkonowych i schodowych, a także bram – wspomina właściciel Stal-Bud-u. - Następnie wykonywałem takie konstrukcje jako podwykonawca w jednej z firm. Ważnym krokiem było wykonanie dla niej hali stalowej i dźwigarów dachowych na inny budynek. Od tamtej pory zacząłem specjalizować się właśnie w takich konstrukcjach dla własnych klientów.

Ryszard Wlazło nieustannie dba o rozwój swojej firmy, nie zamyka się tylko w jednej specjalizacji. Od pewnego czasu działa również w branży budowlanej, głównie mieszkaniowej, buduje internaty. Wiele z jego przedsięwzięć to inwestycje, których wartości są szacowane w milionach złotych. Współpracuje z biurem projektowym, opracowującym plany pod przyszłe konstrukcje zgodne z jego pomysłami i wizją.

- Gałąź przemysłu, w której działam, daje tak naprawdę nieograniczone możliwości, więc i ja korzystam z każdej nowej szansy oraz drogi, na którą mogę wejść. Pod warunkiem, że jest to opłacalne i przyszłościowe. Najwięcej moich zleceń to wciąż hale stalowe przemysłowe i gospodarcze, ale nie odmawiam wykonywania żadnej konstrukcji, której zażyczy sobie klient. Działam głównie lokalnie i na terenie województwa lubelskiego. Aktualnie jestem również w trakcie budowy własnej hali, w której będę spawał elementy projektowanych konstrukcji.

Firma Stal-Bud ma w dorobku bardzo dużo listów referencyjnych i podziękowań, stara się wspierać akcje dobroczynne i charytatywne. Pomaga także finansowo w inicjatywach gminnych takich jak dożynki, festyny i inne imprezy. **MP**

PARTNERZY PLEBISCYTU

PREF-BET
WYTWÓRNIA BETONU
Pawłów, pow. chełmski
508 901 140, 508 901 160
www.pref-bet.com pref.bet@op.pl

SALON ROWEROWY
SKLEP i SERWIS
SPRZĘTU OGRODNICZEGO
PRZYCZEPKI SAMOCHODOWE
fino
82 565 51 32
Chełm, ul. Rampa Brzeska 7A
www.finomarket.pl

CEMEX

ALIOR BANK
Oddział w Chełmie
ul. Lubelska 70
2398

SZKOŁY dla DOROSŁYCH
wiliams
NAUKA za DARMO!
znakomite warunki nauki
nauka w systemie weekendowym
SZKOŁA POLICEALNA
SZKOŁA MEDYCZNA
LICEUM dla DOROSŁYCH
82 569 67 41, 517 436 944
www.wiliams.pl

Jagiełło
REGIONALNY BROWAR RODZINNY

SALONY SKOREK MEBLOWE
ul. Podgórze 36
ul. Starościńska 9
www.skorek-meble.pl
Salon Meblowy Skorek

Usługi Audytorsko - Rachunkowe
Anna Popek
tel. 82 564 27 20, 516 106 746
Chełm, ul. Poległych 3

MARIUSZ USYDUS
usługi remontowo-budowlane
2327
usydus@gazeta.pl
www.usydusm.pl
• izolacje natryskowe pianką poliuretanową • elewacje
• tynki cementowo-wapienne, gipsowe • podłoża z mixokreta
501 145 125

SUCCESS Logistics Group

Iwona Szłapak
AGENCJA UBEZPIECZENIOWA
tel. 82 565 01 44, 508 081 200 | Chełm, ul. Starościńska 7

BŁAŻEJ Sklep Jubilerski
biżuteria z klasą...
Chełm, ul. Gdańska 4
Chełm, ul. Lutosławskiego 4, lok. 9
Centrum Handlowe Demos
Włodawa, ul. Okunińska 4
4594

Biuro Rachunkowe Renoma
biuro.renoma.sc@gmail.com
22-100 Chełm
ul. Szymanowskiego 2
504 - 175 - 910
790 - 322 - 217

eprasa.pl 6aad837fb6

Młyn Michalenki zainspirował

CHEŁM Aż 16 oferentów odpowiedziało na ogłoszenie miasta dotyczące opracowania dokumentacji na rewitalizację tzw. Młyna Michalenki. Jak widać, budynek ma potencjał, który zainspirował rzeszę architektów praktycznie z całej Polski.

Chodzi o opracowanie dokumentacji projektowo-kosztorysowej rewitalizacji budynku dawnego młyna, wraz z przyległą działką, na potrzeby działalności kulturalno-muzealnej. Projekt ma być gotowy do 5 czerwca tego roku.

Do jego opracowania zgłosiły się firmy m.in. z Katowic, Lublina, Warszawy, Poznania, Krakowa, Kielc czy Łodzi. Wpłynęła też jedna oferta z Chełma. Wyceny usługi są bardzo różne i kształtują się od niewiele ponad 120 tys. zł do powyżej 600 tys. zł. Najniższą cenę zaproponowała Pracownia Usług Inwestycyjnych Manwar Biuro Projektów Ryszarda Mazurka z Lublina. Projekt wyceniony został na 123 tys. zł. Najwyżej swoją pracę wyceniło Studium sp. z o.o. z Warszawy. Cena podana w ofercie to 610 tys. 80 zł.

Kwota, jaką miasto zamierza przeznaczyć na ten cel, to 419 tys. 896 zł 58 gr. Przy ocenie urzędnicy będą brali pod uwagę trzy kryteria: cenę, doświadczenie projektanta oraz wysokość kary umownej, przy czym za podanie konkurencyjnej ceny można zdobyć najwięcej punktów.

AN

Wypadł z busa na parking

REGION Agresywny 42-letni chełmianin, wracający z zagranicy, narozrabiał w busie. Okazało się, że mężczyzna był nietrzeźwy. Zamiast do domu, trafił do policyjnego aresztu. O incydencie policjanci powiadomili również służby sanitarne. Okazało się ponadto, że 42-latka poszukuje Prokuratura Rejonowa w Świdniku.

O zdarzeniu dyżurny zamojskiej policji został powiadomiony w czwartek (26 marca) ok. godziny 17:30. Zgłaszający zawiadamiał, że jeden z pasażerów nie jest w stanie utrzymać się na nogach. Prosząc o pomoc policjantów dodał, że busem przemieszczają się osoby, które właśnie wróciły do kraju.

Policjanci zareagowali na zgłoszenie w odzieży ochronnej z zachowaniem wszelkich środków ostrożności. W czasie interwencji okazało się, że kłopotliwym pasażerem był 42-letni mieszkaniec powiatu chełmskiego. Był agresywny i tak pijany, że wypadł z busa na parking, nie chciał również podporządkować się poleceniom wydawanym przez mundurowych.

Ponieważ mężczyzna znalazł się w okolicznościach, które zagrażały jego zdrowiu, a nawet życiu, został zatrzymany. Jak się okazało, po sprawdzeniach w policyjnych systemach informatycznych, 42-latek poszukiwany był także przez Prokuraturę Rejonową w Świdniku do ustalenia miejsca pobytu.

O incydencie z udziałem 42-latka zostały powiadomione służby sanitarne.

(apm)

Niewybuchy z lasu

CHEŁM Na pociski artyleryjskie z czasów II wojny światowej natknął się w lesie spacerowicz. O znalezisku poinformował dyżurnego komendy.

W czwartek (27 marca) spacerujący po lesie w Chełmie mężczyzna natknął się na niewybuchy. Natychmiast zadzwonił na policję, by zajęli się wybuchową niespodzianką. Skierowani na miejsce policjanci pilnowali miejsca do czasu przyjazdu patrolu saperskiego. Jak się okazało, były to dwa pociski artyleryjskie pochodzące z czasów II wojny światowej. Funkcjonariusze apelują o ostrożność w takich sytuacjach. - Należy pamiętać, aby pod żadnym pozorem nie podnosić niewybuchów, nie odkopywać, nie przemieszczać czy też manipulować przy nich. O ich znalezieniu należy jak najszybciej powiadomić najbliższą jednostkę policji, a miejsce to w miarę możliwości zabezpieczyć przed dostępem osób postronnych – radzi **Ewa Czyż**, rzeczniczka prasowa KMP Chełmie.

(apm)

Cudem uniknął śmierci

W nocy w piątek (27 marca) około godziny 2.10 doszło do poważnego wypadku na trasie z Chełma do Lublina.

W Kamionce 29-letni obywatel Ukrainy zjechał z drogi i uderzył w drzewo. Auto było całkowicie roztrzaskane. Pogotowie zabrało kierowcę do szpitala, ale na szczęście nic poważnego mu się nie stało. Miał dużo szczęścia, że wyszedł cało z takiej kraksy i nie wiózł wtedy pasażerów. Wszystko wskazuje na to, że zasnął za kierownicą.

Rozbite auto odebrał właściciel.

(apm)

Ankieta dla chełmskich przedsiębiorców

CHEŁM Prezydent Jakub Banaszek zachęca właścicieli lokalnych firm do wypełnienia krótkiego formularza w sprawie aktualnej sytuacji przedsiębiorstwa.

- Wiem, jak trudny jest to czas, dlatego urząd miasta opracowuje pakiet pomocy i udogodnień dla chełmskich przedsiębiorców. Nie jestem w stanie dotrzeć do Was wszystkich, nie mamy możliwości bezpośredniego spotkania, dlatego ta ankieta jest jedną z form komunikacji - przekonuje prezydent Chełma. Ankieta, poza danymi firmy, zawiera tak naprawdę trzy pytania. Pierwsze dotyczy tego, jak sytuacja związana z zagrożeniem epidemicznym wpływa na działalność przedsiębiorstwa. Do wyboru jest pięć odpowiedzi. Kolejne pytanie brzmi: W przypadku, gdy zagrożenie epidemiczne będzie trwało dłużej, jak sytuacja może wpłynąć na działalność przedsiębiorstwa? Urząd pyta również, jaka forma wsparcia miasta pozwoliłaby niwelować bariery w funkcjonowaniu przedsiębiorstwa.

Formularz dostępny jest na profilu fb prezydenta Jakuba Banaszka. Pod opisem umieszczony został link, w który wystarczy kliknąć. Wypełniona ankieta wysyłana jest automatycznie.

Przypominamy też, że samorząd zawiesił opłaty czynszowe dla przedsiębiorców, którzy - w związku zagrożeniem koronawirusem - zmuszeni byli zamknąć swoje lokale. Natomiast dla tych przedsiębiorców, którzy ograniczyli swoją działalność, np. restauratorzy dostarczający posiłki tylko na wynos lub dowóz, prezydent zastosuje ulgi w czynszu. Ich wysokość będzie uzależniona od dochodów. Zwolnienie ma obowiązywać przez 2-3 miesiące, w zależności od tego, jak rozwinie się sytuacja.

AN

Szkoły zamknięte, owoce i mleko dla szpitali

REGION Szkoły zostały zamknięte, dzieci uczą się w domach, aby zapobiec rozprzestrzenianiu się wirusa COVID-19, a tym samym dostawy owoców i warzyw oraz mleka i przetworów mlecznych dostarczanych do szkół w ramach Programu dla szkół są wstrzymane. W województwie lubelskim uczestniczy w nim 956 szkół podstawowych, do których uczęszcza ponad 113 tys. dzieci w klasach I-V. Bez obawy, produkty się nie zmarnują.

Jan Krzysztof Ardanowski, minister rolnictwa i rozwoju wsi zdecydował, że aby zapobiec marnowaniu żywności, świeże owoce i warzywa, a także produkty mleczne, które miały być przeznaczone dla dzieci do końca marca, zostaną przekazane nieodpłatnie różnym instytucjom. Odbiorcami mogą być jednostki organizacyjne pożytku publicznego i służby mundurowe.

W ubiegłym tygodniu odbyły się już dostawy żywności do trzech szpitali naszego województwa. Produkty otrzymały: Samodzielny Publiczny Szpital im. Jana Bożego w Lublinie, Centrum Onkologii Ziemi Lubelskiej im. św. Jana z Dukli w Lublinie, a przede wszystkim zostały dostarczone do niedawno przekształconego Jednoimiennego Szpitala Zakaźnego w Puławach. Dostawca przekazał ponad 10 ton jabłek, około 200 kg gruszek, 1300 sztuk mleka oraz ponad 2000 sztuk kefiru naturalnego. Wszystkie dobrej jakości oraz z ważnym terminem przydatności do spożycia.

(apm)

SONDA

Jak znosimy izolację?

Halina Mysakowska: Praca zdalna, integracja rodzinna, gry zespołowe, prace domowe typu: sprzątanie, gotowanie - to teraz mnie zajmuje. Jest też czas na rozwijanie swoich zainteresowań i pasji oraz spacery. Oczywiście brakuje bardzo kontaktu bezpośredniego ze znajomymi, brakuje wspólnych spotkań, a najbardziej - koncertów.

Joanna Rzepecka: Obecnie mieszkam na odludziu. W promieniu pół kilometra nie ma nikogo. Spokojnie mogę wyjść na spacer. Nadrabiam zaległości w czytaniu książek, pracuję w ogródku. Jedyne czego mi brakuje, to spotkań z przyjaciółmi i resztą rodziny. Mam nadzieję, że wkrótce to szaleństwo się skończy. Wszystkim życzę zdrowia i cierpliwości.

Halina Budzyńska: Obecną sytuację porównuję do lat 80`, gdy nie dość, że niczego nie było w sklepach, to miałam pod opieką dwoje dzieci, a córka została potrącona na przejściu przez pijanego kierowcę. Wtedy dałam radę, to teraz tym bardziej. Ta sytuacja jest przejściowa, więc tę chwilę zatrzymania wykorzystuję na segregowanie rodzinnych zdjęć i pracę w ogródku.

eprasa.pl 6aad837fb6

Nasi terytorialsi oddali krew

CHEŁM Żołnierze 2. Lubelskiej Brygady Obrony Terytorialnej odpowiedzieli na apel Narodowego Centrum Krwi i aktywnie włączyli się w zbiórki krwi. W ubiegłym tygodniu oddali w sumie 100 litrów tego bezcennego płyny życia. Planowane są kolejne akcje.

W niedzielę swoją krwią podzielili się Terytorialsi z 24. batalionu lekkiej piechoty z Chełma, oddając blisko 40 litrów krwi. Do akcji przyłączyli się również żołnierze z 19. Brygady Zmechanizowanej. Na apel odpowiedzieli też żołnierze OT z Białej Podlaskiej, Lublina oraz Zamościa, gdzie pobito rekord batalionu. Krwiodawcy z 25 batalionu lekkiej piechoty z Zamościa oddali niemal 30 litrów krwi.

W sumie w ciągu zaledwie kilku ostatnich dni lubelscy terytorialsi zebrali około 100 litrów tego cennego płynu. Na tym nie koniec. W najbliższych dniach planowane są kolejne akcje honorowego oddawania krwi.

Ponadto w czasach pandemii w pomoc innym zaangażowanych jest ok. 300 żołnierzy 2 LBOT.

- Główne obszary ich działań to: dostarczanie żywności i leków, wsparcie samorządu terytorialnego, współpraca z ośrodkami pomocy społecznej, wsparcie osób starszych i przebywających w kwarantannie oraz oddawanie krwi - informuje **kpt. Damian Stanula,** oficer prasowy 2. Lubelskiej Brygady Obrony Terytorialnej. - Każdego dnia wzrasta liczba kombatantów oraz osób starszych w naszym województwie objętych opieką terytorialsów. Aktualnie to już 155 osób. Wsparcie polega na codziennym kontakcie telefonicznym oraz odpowiedzi na ich podstawowe potrzeby.

AN

Zasiłek opiekuńczy wydłużony

Rodzice, którzy wykorzystali już cały dodatkowy zasiłek opiekuńczy, nie wiedzą co robić. Przedszkola i żłobki zamknięte, szkoły również. Z kim zostawić swoje pociechy? Nie każdy ma babcię czy ciocię, która mogłaby z nimi zostać.

- W związku z decyzją o dalszym zamknięciu placówek oświatowych do Świąt Wielkanocnych, trwają prace nad wydłużeniem tego zasiłku o kolejne dni – wyjaśnia **Małgorzata Korba**, rzecznik Zakładu Ubezpieczeń Społecznych w województwie lubelskim. - Nowe rozwiązania mają obowiązywać z mocą wsteczną od 26 marca.

Rodzice już teraz mogą wystąpić o dodatkowy zasiłek opiekuńczy na dalszy okres. Formalności wyglądają tak samo, jak dotychczas. Należy wypełnić oświadczenie, w którym trzeba wskazać okres opieki nad dzieckiem. Taki wniosek zostanie rozpatrzony po wejściu w życie znowelizowanych przepisów.

Rodzice mogą również skorzystać z obowiązującego od dawna zasiłku opiekuńczego na ogólnych zasadach. Mają do dyspozycji 60 dni takiego zasiłku ciągu roku. Mogą go wykorzystać między innymi w przypadku konieczności opieki nad zdrowym dzieckiem do lat 8, gdy doszło do nieprzewidzianego zamknięcia jego żłobka, przedszkola lub szkoły. W tym celu trzeba wypełnić wniosek na formularzu Z-15A i dołączyć do niego oświadczenie o zamknięciu placówki oświatowej dziecka. Po wejściu w życie nowych przepisów specustawy, okres ten będzie rozliczony jako dodatkowy zasiłek opiekuńczy. Tym samym nie pomniejszy on puli 60 dni standardowego zasiłku opiekuńczego.

- Pracownik przekazuje dokumenty do pracodawcy, a osoba zatrudniona na umowę-zlecenia – do zleceniodawcy. Natomiast osoby prowadzące własną działalność gospodarczą przesyłają je bezpośrednio do Zakładu Ubezpieczeń Społecznych i mogą to zrobić przez internet, za pomocą Platformy Usług Elektronicznych ZUS – dodaje Korba.

Szczegółowe informacje i formularze są na stronie www.zus.pl.

szer

„Chorobowe" dla wracających z zagranicy

Osoby, które wracają do Polski, odbywają 14-dniową przymusową kwarantannę. Z tego tytułu mogą ubiegać się o świadczenia chorobowe. Aby je otrzymać, w ciągu trzech dni roboczych od zakończenia izolacji, powinni złożyć oświadczenie.

- Aby otrzymać świadczenie, oświadczenie o odbywaniu obowiązkowej kwarantanny trzeba dostarczyć do swojego pracodawcy, zleceniodawcy, a osoby, które prowadzą własną działalność gospodarczą do Zakładu Ubezpieczeń Społecznych. Należy to zrobić w ciągu 3 dni roboczych od dnia zakończenia kwarantanny – wyjaśnia **Małgorzata Korba**, rzecznik ZUS w województwie lubelskim. – Do nas można je wysłać, korzystając z Platformy Usług Elektronicznych ZUS.

Pracodawcy, którzy wypłacają świadczenia, a także ZUS mogą zweryfikować dane zawarte w oświadczeniu w sanepidzie.

Prawo do świadczeń chorobowych podczas kwarantanny mają osoby objęte ubezpieczeniem chorobowym. Zleceniobiorcy i przedsiębiorcy mogą otrzymać świadczenia, jeśli opłacają dobrowolne składki chorobowe.

Wzór oświadczenia jest dostępny na stronie internetowej www.zus.pl.

szer

Informacja o kwarantannie dostępna w eWUŚ

Od ubiegłej środy w systemie eWUŚ, potwierdzającym prawo do świadczeń medycznych, udostępniona została informacja o kwarantannie. Dzięki tej zmianie lekarze wiedzą, czy pacjent, który zgłosił się na wizytę, nie podlega aktualnie izolacji. To zwiększa bezpieczeństwo zarówno personelu medycznego, jak i pozostałych pacjentów.

fot.NFZ

Nr PESEL widoczny na zdjęciu jest numerem testowym, który służył do sprawdzania działania systemu eWUŚ

– Przy nazwisku pacjenta pojawia się dopisek KW, oznaczającym kwarantannę, z terminem jej zakończenia. Systematycznie zasilamy bazę danych nowymi rekordami osób podlegających kwarantannie - na tę chwilę mamy już ponad 100 tys. osób uwzględnionych w bazie – poinformował w ubiegłym tygodniu **Adam Niedzielski**, prezes Narodowego Funduszu Zdrowia. Aktualizacja została już przetestowana i działa w systemie.

To szczególnie ważna informacja dla lekarzy, do których zgłaszają się pacjenci. Do tej pory medycy opierali się wyłącznie na oświadczeniu pacjenta. Teraz dane o objęciu kwarantanną oraz terminie jej zakończenia są dostępne również w eWUŚ. Nowa funkcjonalność znacznie zwiększa bezpieczeństwo lekarzy i pacjentów. Zdarzało się bowiem, że pacjenci nie mówili prawdy o swoim stanie zdrowia, narażając na ryzyko zarażenia samych lekarzy, ale także inne osoby oczekujące wraz z nimi na wizytę. Przez takie zachowanie wiele poradni, a nawet oddziały szpitalne były zamykane.

Informacje o tym, kto znajduje się w kwarantannie i terminie jej zakończenia, NFZ na bieżąco pozyskuje z Centrum Systemów Informacyjnych Ochrony Zdrowia (CSIOZ).

opr. szer

Trzynastki dla emerytów i rencistów

W tym tygodniu Zakład Ubezpieczeń Społecznych rozpocznie wypłaty dodatkowych świadczeń dla emerytów i rencistów, czyli tzw. trzynastek. Pieniądze dotrą do uprawnionych razem z kwietniową wypłatą. ZUS i Poczta Polska zapewniają, że wszystkie pieniądze dotrą do uprawnionych na czas.

– Trzynastka jest przyznawana z urzędu, nie trzeba więc składać wniosków – zaznacza prezes ZUS, prof. **Gertruda Uścińska**.

Przysługuje uprawnionym m.in. do: emerytury, różnego rodzaju rent, rodzicielskiego świadczenia uzupełniającego (tzw. Mama4+), nauczycielskiego świadczenia kompensacyjnego, świadczenia lub zasiłku przedemerytalnego, o ile 31 marca miały prawo do jednego z tych świadczeń. Jeśli na ten dzień wypłata była zawieszona (np. z powodu zbyt wysokich dodatkowych zarobków), to trzynastka nie przysługuje.

W tym roku trzynastka wypłacana jest w kwocie 1200 zł brutto. Z tego, w większości przypadków, trzeba potrącić zaliczkę na podatek dochodowy i składkę zdrowotną. Najczęściej „na rękę" do wypłaty będzie 981 zł.

- Do renty rodzinnej, którą pobiera kilka osób, przysługuje jedna trzynastka. ZUS podzieli ją w równych częściach na każdą uprawnioną osobę. Na przykład, jeśli jedną rentę rodzinną pobierają dwie osoby, to każda otrzyma po 600 zł brutto – informuje **Małgorzata Korba**, rzecznik ZUS w województwie lubelskim.

I jeszcze jedna ważna informacja. Trzynastki nie podlegają zajęciom komorniczym, nawet jeśli trafią na konto bankowe. Będą miały specjalny identyfikator, dzięki któremu będzie je można rozpoznać w przelewach. **szer**

Trzynastka dla osób na kwarantannie

Poczta Polska wprowadza szczególne procedury w przypadku wypłat rent i emerytur dla osób objętych kwarantanną. Emerytury są komisyjnie przygotowane do wypłaty w placówce pocztowej i wkładane do tzw. bezpiecznych kopert, które następnie są doręczane pod wskazany adres przy zastosowaniu odpowiednich zasad bezpieczeństwa.

DO WYNAJĘCIA
GABINETY NA USŁUGI MEDYCZNE
O ZRÓŻNICOWANEJ POWIERZCHNI
501-475-064
biuro@top-med.com.pl
TOP-MED Szafranek
4901

APTEKA Na Deptaku
pn-pt 7:00 - 19:00
sob 7:00 - 17:00
ul. Lwowska 21/7 Chełm
3650

TESSA
www.rtg-usg.com.pl
1453
lek. spec. radiolog Anna Hryszko
Cyfrowy Aparat RTG
Nowoczesny aparat USG, Doppler
USG ginekologiczne, położnicze, 4D
lek. spec. ginekolog - położnik Marek Lipiec
Czynne: pn-pt w godz. 8.00-18.00
soboty w godz. 9.00-12.00
CHEŁM, ul. KOLEJOWA 94
Dawna Spółdzielnia Inwalidów (Cukiernia)
82 565 40 68
82 549 19 09

Prywatny gabinet położniczo-ginekologiczny
specjalista położnictwa i ginekologii
lek. med. Ewa Mojak
zaprasza
Wtorki w godz. 15.00 - 18.00
- kompleksowa opieka położnicza i ginekologiczna
- USG, KTG, cytologia
Rejestracja tel. 577 17 17 03
Chełm, ul. Zachodnia 37
2755

www.nzozlekdent.pl
LEK-DENT Chełm, ul. Wołyńska 32
lek. med. Tomasz Wojewoda
specjalista ginekolog-położnik
zaprasza
poniedziałki - 16:00 - 18:00
KOMPLEKSOWA OPIEKA położnicza i ginekologiczna
USG, KTG i cytologia
Rejestracja tel.
82 563 13 53, 82 565 13 53
3061

GABINET NEUROLOGICZNY I LECZENIE CHORÓB KRĘGOSŁUPA, NARZĄDU RUCHU
dr Andrzej Nowakowski
specjalista chorób układu nerwowego i terapii manualnej kręgosłupa
Zespoły bólowe kręgosłupa i narządu ruchu pochodzenia neurologicznego, reumatologicznego i pourazowego; Bóle i zawroty głowy, migreny: Choroba zwyrodnieniowa kręgosłupa i stawów; Dyskopatia, przepukliny, osteoporoza; Nerwice, depresja, padaczka
Gabinet specjalizuje się w leczeniu nietypowych zespołów bólowych narządu ruchu, bólów i zawrotów głowy, zaburzeń równowagi, bólów barku i pleców
Zamość, ul. Jana Pawła II 21
czynne w czwartek od godz. 9.00
Informacje i zapisy:
tel. kom. 606 611 150
0572

GABINET ZDROWIA PSYCHICZNEGO
PRZYCHODNIA CENTRUM
Dr n. med. Marek Daniłosio
lekarz specjalista psychiatra psychoterapeuta
leczenie zaburzeń psychicznych u dorosłych, młodzieży, dzieci powyżej 6. roku życia
22-100 Chełm, ul. Szpitalna 47
tel. 82 569 90 10, 82 569 90 11
www.przychodniacentrum.com
3236

LEK DENT Chełm ul. Wołyńska 32
Dr n.med. Krzysztof Wojewoda
Specjalista Ginekolog-Położnik
zaprasza
wtorki środy piątki
USG i KTG (w ramach wizyty)
Kolposkopia
Rejestracja tel.
82 563 13 53, 82 565 13 53
4184

Lek. med. Zbigniew Bąk
SPECJALISTA NEUROLOG
Chełm, ul. Zachodnia 41 (os. Gwarek)
Przyjmuje: poniedziałki, czwartki, od godz. 16.00
Rejestracja telefoniczna
82 564 30 74
3236

APTEKA pomocna
CAŁOTYGODNIOWA
pn - pt 7:00 - 21:00
sb 8:00 - 21:00
nd 8:00 - 20:00
ul. Szpitalna 40 Chełm
4749

eprasa.pl 6aad837fb6

TV PROGRAM super tydzień chełmski

Program telewizyjny 30.03 –5.04.2020

Raj dla par

TVN, sobota 4.04, godz. 20.00

We wspólne życie Dave'a i Ronnie wkrada się rutyna. Pochłonięci remontem mieszkania i wychowaniem dwóch synów zapominają o swoich potrzebach. Z kolei Joey i Lucy są ze sobą od czasów liceum, kiedy to zostali rodzicami. Ich zbuntowana nastoletnia córka Lacey właśnie postanowiła opuścić rodzinny dom. Rozwiedziony Shane niedawno związał się z niezbyt bystrą, ale za to znacznie młodszą od siebie Trudy. Tymczasem Jason i Cynthia od dłuższego czasu bezskutecznie starają się o dziecko. Oboje coraz częściej myślą o rozwodzie. Ostatnią próbą zażegnania kryzysu ma być dla nich terapia małżeńska, odbywająca się w malowniczej scenerii wyspy na południowym Pacyfiku. Nakłaniają oni do wyjazdu pozostałe pary, by skorzystać z tańszego pakietu dla grup. Podczas gdy oni mają zamiar ratować swój związek, ich przyjaciele planują po prostu dobrze się bawić.

Quantum of Solace

TVP 1 sobota 4.04, godz. 20.00

Agent 007 usiłuje się dowiedzieć, kto stoi za zabójstwem jego ukochanej Vesper. Kolejna misja staje się dla niego osobistą wendetą. Bond i M ustalają, że organizacja Quantum, której ludzie szantażowali Vesper, jest znacznie potężniejsza, niż sądzili pracownicy wywiadu. Funkcjonariusze MI6 odkrywają powiązania zdrajcy, Craiga Mitchella, z kontem w banku na Haiti. Bond podąża tym tropem. Na miejscu los krzyżuje jego drogi z Camille. Kobieta ma swoje rachunki z przeszłości do wyrównania. Doprowadza ona agenta 007 do Dominica Greene'a, członka Quantum. Bond odkrywa, że biznesmen ten chce przejąć kontrolę nad wydobyciem jednego z najważniejszych surowców naturalnych świata. Zamierza zawrzeć kontrakt z wygnanym boliwijskim generałem Medrano. W zamian za pozornie bezwartościowy skrawek ziemi biznesmen obiecuje pomóc wojskowemu w dokonaniu przewrotu w Boliwii.

Ktoś całkiem obcy

Polsat, sobota 4.04, godz. 23.15

Dziennikarka śledcza Rowena Price spotyka swoją dawno niewidzianą przyjaciółkę, która namawia ją, by zajęła się sprawą pewnego szefa agencji reklamowej, Harrisona Hilla. Kiedy tydzień później dziewczyna zostaje znaleziona martwa, dziennikarka rozpoczyna prywatne śledztwo. Sądzi, że za śmiercią kobiety stoi właśnie Hill. Rowena postanawia zdobyć dowody przeciwko niemu. Z pomocą błyskotliwego asystenta Milesa Haleya przenika do środowiska Harrisona. Jako Katherina zatrudnia się w jego agencji, a jako Weronika prowadzi z nim internetowy flirt.

Prawnik z Lincolna

TVP 2, niedziela 5.04, godz. 20.00

Los Angeles. Adwokat Mick Haller jest bardzo pewny siebie i sprytny. Wykorzystuje to, by naciągać na dodatkowe opłaty swoich klientów - dilerów narkotyków, prostytutki i kierowców przyłapanych na jeździe pod wpływem alkoholu. Haller marzy o ekskluzywnej kancelarii, na razie jednak większość spraw załatwia na tylnym siedzeniu swojego lincolna. Momentem przełomowym w jego karierze może być sprawa bogatego playboya z Beverly Hills, oskarżonego o gwałt i usiłowanie morderstwa Louisa Rouleta.

Red

TVN, niedziela 5.04, godz. 21.30

Frank Moses pracował w CIA. Przez 30 lat wykonywał zadania, których nikt nie śmiałby się podjąć. Teraz doświadcza uroków spokojnego życia na przedmieściach Cleveland. Jego jedyną rozrywką są rozmowy telefoniczne z Sarah, która odpowiada za przesyłanie mu czeków. Pewnego dnia w jego domu zjawia się grupa morderców. Były agent, który nie zapomniał umiejętności przydatnych w szpiegowskim fachu, rozprawia się z uzbrojonymi intruzami. Wie jednak, że to doraźne rozwiązanie, bo w ślad za nimi przybędą następni. Chce dotrzeć do ich zleceniodawców. Nawiązuje kontakt z dawnymi współpracownikami. Jego mentor, Joe Matheson, mieszka obecnie w domu opieki, a Marvin Boggs z paranoicznym wręcz zacięciem zgłębia najbardziej szalone teorie spiskowe.

© www.telepress24.com ✉ telepress24@gmail.com

TVP 1

5.05 **Jeden z dziesięciu** - teleturniej
5.40 **Jaka to melodia?**
6.15 **Przysięga (139)** - serial
7.05 **Elif (696)** - serial
8.00 **Wiadomości, Pogoda**
8.15 **Kwadrans polityczny**
8.40 **Mister Twister, odc. 13** - serial
9.15 **Hotel pod żyrafą i nosorożcem, odc. 13** - serial
10.15 **Komisarz Alex s.XI (139) - Kocie oczy** - serial
11.05 **Ojciec Mateusz s.II (17) - Skarb** - serial
12.00 **Wiadomości**
12.15 **Agrobiznes**
12.45 **Wójt roku - 2019 - sylwetki**
12.55 **BBC w Jedynce - Bardzo małe zwierzątka**
14.00 **Elif (697)** - serial
15.00 **Wiadomości, Pogoda**
15.15 **Alarm!** - magazyn
15.35 **Gra słów. Krzyżówka** - teleturniej
16.05 **Przysięga (140)** - serial
17.00 **Teleexpress, Pogoda**
17.25 **Jaka to melodia?**
18.00 **Klan (3639)** - telenowela
18.30 **Korona królów (356)** - telenowela
18.55 **Jeden z dziesięciu** - teleturniej
19.25 **Sport, Wiadomości, Pogoda**
20.10 **Alarm!** - magazyn
20.30 **Leśniczówka (212)** - serial
21.00 HIT **Teatr Telewizji - VICTORIA** - spektakl teatralny, Polska, reż. Ewa Pytka, wyk. Maria Pakulnis, Jan Frycz, Michalina Łabacz, Olga Bołądź
22.35 **Świat bez fikcji - Skrzywdzeni. O Polakach i Żydach** - film dok.
23.40 **Archiwista, odc. 12** - serial
0.35 **To był rok!**
1.40 **Wszyscy moi mężczyźni** - komedia, USA, reż. Hallie Meyers - Shyer, wyk. Reese Witherspoon, Nat Wolff, Jon Rudnitsky
3.30 **Cały Gruza** - film dok.
4.35 **Notacje - Alina Kowalczykowa. Sześć tomów Sienkiewicza**
4.45 **Zakończenie dnia**

TVP 2

4.35 **Koło fortuny** - teleturniej
5.15 **Doktor Kleist - lekarz rodzinny (71) - Wóz albo przewóz** - serial
6.10 **Coś dla Ciebie** - magazyn
6.35 **Familiada** - teleturniej
7.05 **Przepis dnia s.II**
7.15 **Pytanie na śniadanie**
11.00 **Panorama**
11.05 **Pytanie na śniadanie**
11.30 **Rodzinka.pl s.V (123)** - serial
12.00 **Barwy szczęścia (2225)** - serial
12.35 **Koło fortuny** - teleturniej
13.10 **Va Banque (58)** - teleturniej
13.35 **Na sygnale (224) - Dużo miłości** - serial
14.05 **Coś dla Ciebie** - magazyn
14.30 **Operacja Zdrowie** - .
15.00 **Koło Fortuny - extra** - teleturniej
15.05 **Doktor Kleist - lekarz rodzinny (98)** - serial
15.50 **Zainwestuj w marzenia s.II (25)** - serial
16.00 **Koło fortuny** - teleturniej
16.35 **Familiada** - teleturniej
17.10 **Więzień miłości (272), Turcja**
18.00 **Panorama, Pogoda**
18.30 **Va Banque (59)** - teleturniej
18.55 **Rodzinka.pl s.V (124) - Niebezpieczne sporty** - serial
19.30 **Barwy szczęścia (2225)** - serial
19.55 **Przepis dnia s.II**
20.10 **Barwy szczęścia (2226)** - serial
20.45 **Kulisy serialu**
20.55 **M jak miłość (1506)** - serial
21.50 **O mnie się nie martw s.XII (5)** - serial
22.50 **Trzy dni Kondora (5)** - serial
23.50 HIT **Ajka** - dramat, Rosja, Niemcy, Polska, Kazachstan, 2018, reż. Sergei Dvortsevoy; wyk. Samal Esljamova, Polina Severnaya, Andrey Kolyadov
1.55 **Warto kochać (1)** - serial,
2.50 **Selma** - dramat, USA, Wielka Brytania, reż. Ava DuVernay, wyk. David Oyelowo, Tim Roth, Tom Wilkinson, Cuba Gooding Jr, Oprah Winfrey
5.00 **Zakończenie programu**

POLSAT

6.00 **Nowy dzień z Polsat News**
9.00 **Malanowski i Partnerzy**
10.00 **Sekrety rodziny**
11.00 **Dlaczego ja?**
12.00 **Gliniarze**
13.00 **Trudne sprawy**
14.00 **Pierwsza miłość**
14.45 **Dlaczego ja?**
15.50 **Wydarzenia, Pogoda**
16.15 **Interwencja**
16.30 **Na ratunek 112**
17.00 **Gliniarze**
18.00 **Pierwsza miłość**
18.50 **Wydarzenia, Sport, Pogoda**
19.45 **Polska wybiera** - debata

20.05 HIT **MEGA HIT - Niepowstrzymany** - thriller, USA, 2010, reż. Tony Scott, wyk. Denzel Washington, Chris Pine, Rosario Dawson, Ethan Suplee - Doświadczony kolejarz Frank Barnes wraz z nowym kolegą, Willem Colsonem, ma przetransportować z fabryki cynku 20 wagonów materiału. W tym samym czasie na stacji Fuller Yard dwaj inni kolejarze popełniają serię fatalnych błędów, po których ucieka im liczący 39 wagonów pociąg AWVR 777 przewożący niezwykle groźną substancję - płynny fenol.
22.15 **Faceci w czerni 3** - komedia sci - fi, USA, 2012, reż. Barry Sonnenfeld, wyk. Will Smith, Tommy Lee Jones, Josh Brolin, Emma Thompson
0.45 **Jack Reacher: Nigdy nie wracaj** - film sensacyjny, USA, Chiny, 2016, reż. Edward Zwick, wyk. Tom Cruise, Cobie Smulders, Aldis Hodge, Danika Yarosh
3.25 **Tajemnice losu**

TVN

5.15 **Mango - Telezakupy**
6.20 **Nowa Maja w ogrodzie**
6.50 **Akademia ogrodnika**
7.00 **Kuchenne rewolucje** - program kulinarno - rozrywkowy
8.00 **Dzień Dobry TVN** - magazyn
11.30 **Afera fryzjera** - program rozrywkowy
12.15 **Ukryta prawda** - program obyczajowy
13.15 **Szpital** - program obyczajowy
14.15 **Detektywi** - program kryminalny
14.50 **Detektywi** - program kryminalny
15.25 **Efekt Domina**
16.00 **Szpital** - program obyczajowy
17.00 **Kuchenne rewolucje** - program kulinarno - rozrywkowy
18.00 **Ukryta prawda** - program obyczajowy
19.00 **Fakty, Sport, Pogoda**
19.49 **Raport smogowy**
19.50 **Uwaga!** - program interwencyjny
20.10 **Doradca smaku**
20.15 **Na Wspólnej** - serial
20.55 **Milionerzy**
21.30 **Kod genetyczny**

22.35 HIT **15 minut** - film sensacyjny, USA, Niemcy 2001, reż. John Herzfeld, wyk. Robert De Niro, Edward Burns, Kelsey Grammer, Avery Brooks, Melina Kanarkedes, Oleg Taktarow, Charlize Theron, Kim Cattrall
1.00 **Co za tydzień** - magazyn
1.35 **Wewnętrzny wróg** - serial
2.35 **Uwaga!** - program interwencyjny
3.00 **NOC Magii**

PONIEDZIAŁEK, 30.03

TVN 7

5.00 **Szkoła** - serial
6.00 **Mango Telezakupy**
7.35 **Zakochani po uszy** - serial
8.10 **Ukryta prawda**
11.20 **Idealna niania** - program obyczajowy
12.10 **Sąd rodzinny** - program sądowy
13.10 **Sędzia Anna Maria Wesołowska**
14.15 **Ukryta prawda**
15.15 **Szkoła** - serial
16.15 **19 + -** serial
18.00 **Szkoła** - serial
19.00 **19 + -** serial
19.30 **Zakochani po uszy** - serial
20.00 **Hotel Paradise**
21.00 HIT **Bogowie** - film obyczajowy, Polska 2014, reż. Łukasz Palkowski, wyk. Tomasz Kot, Piotr Głowacki, Szymon Piotr Warszawski, Magdalena Czerwińska, Jan Englert, Zbigniew Zamachowski
23.30 **Harry Potter i Czara Ognia** - film przygodowy, USA, Wielka Brytania 2005, reż. Mike Newell, wyk. Daniel Radcliffe, Emma Watson, Rupert Grint, Brendan Gleeson, Michael Gambon, Alan Rickman, Maggie Smith, Robbie Coltrane, Ralph Fiennes, Miranda Richardson, Robert Pattinson, Clémence Poésy, Jason Isaacs, Bonnie Wright, Tom Felton, Timothy Spall, Gary Oldman
2.50 **NOC Magii**

TV PULS

6.00 **Nash Bridges** - serial
7.00 **Lombard: Życie pod zastaw** - serial
8.00 **Reporterzy. Z życia wzięte** - serial
9.00 **Lombard: Życie pod zastaw** - serial
10.00 **Zaklinaczka duchów** - serial
11.00 **Zaklinaczka duchów** - serial
12.00 **Kobra - oddział specjalny** - serial
13.00 **Kobra - oddział specjalny** - serial
14.00 **Lombard: Życie pod zastaw** - serial
16.00 **Reporterzy. Z życia wzięte** - serial
17.00 **Reporterzy. Z życia wzięte** - serial
18.00 **Lombard: Życie pod zastaw** - serial
20.00 HIT **Zielona mila** - dramat obyczajowy, USA 1999, reż. Frank Darabont, wyk. Barry Pepper, Bonnie Hunt, David Morse, Doug Hutchison, Harry Stanton, James Cromwell, Jeffrey DeMunn, Michael Clarke Duncan, Michael Jeter, Patricia Clarkson, Sam Rockwell, Tom Hanks
23.55 **Conan Barbarzyńca** - film przygodowy, USA 2011
2.20 **Taki jest świat**
3.15 **Niesamowite!**
3.55 **Na jedwabnym szlaku**
4.35 **Z archiwum policji**
5.00 **Dyżur**
5.35 **Dyżur**

TV TRWAM

12.00 Anioł Pański **12.03** Informacje dnia **12.20** Opowieści Starego Testamentu **12.50** Antykultura - LGBT i idelogia gender **13.20** Koncert życzeń **14.10** Drzewo rodzinne **15.35** Święty na każdy dzień **15.40** 100 cudownych miejsc na świecie **15.50** Ma się rozumieć **16.00** Informacje dnia **16.10** Sanktuaria polskie **16.30** Zew natury **16.55** Świadkowie **17.20** 100 cudownych miejsc na świecie **17.30** Spotkanie Rodziny Radia Maryja w parafii pw. Świętego Krzyża w Krakowie **19.25** 40 dni ze św. Janem Pawłem II **19.30** Jay Jay Odrzutowiec **19.45** Modlitwa z telefonicznym udziałem dzieci **20.00** Informacje dnia **20.20** Różaniec **20.50** Myśląc Ojczyzna **21.00** Apel Jasnogórski **21.20** Informacje dnia **21.40** Polski Punkt Widzenia **22.00** Stan bezpieczeństwa państwa **22.10** Mojżesz - 10 przykazań **23.05** Śladami apostoła Pawła

SUPER POLSAT

6.00 SuperLudzie Extra **6.25** Wydarzenia **7.00** Dora poznaje świat **7.30** Bąbelkowy świat gupików **8.00** Rycerka Nella **8.30** Psi patrol **9.00** Psi patrol **9.30** Wróżkowie chrzestni **10.00** Świat według Bundych - serial komediowy **10.30** Nasz nowy dom **11.30** Linia życia. Niepokonani **12.00** Przyjaciółki - serial obyczajowy**13.00** TOP CHEF **14.30** Hell's Kitchen - Piekielna Kuchnia **16.00** Twoja Twarz Brzmi Znajomo **18.00** Chirurdzy **19.00** Nasz nowy dom **20.00** Wariackie święta - komedia, USA, 1994, reż. Nora Ephron, wyk. Steve Martin, Madeline Kahn, Robert Klein, Juliette Lewis **22.05** Obsesja - thriller, USA, 2009, reż. Steve Shill, wyk. Idris Elba, Beyoncé Knowles, Ali Larter, Bruce McGill **0.25** Twoja Twarz Brzmi Znajomo **2.30** Gliniarze **3.30** Na ratunek 112 **4.00** Na ratunek 112 **4.30** Na ratunek 112 **5.00** Nasz nowy dom

TVP SPORT

5.35 Sportowy Wieczór **6.10** Piłka nożna - II liga. 25 kolejka. Resovia - Górnik Łęczna **8.10** Piłka nożna - Eliminacje Mistrzostw Europy U21. Polska - Łotwa **10.15** tenis - Turniej WTA Miami **11.45** Wyścigi konne - Dubaj World Cup - relacja **12.45** Żużel - mecz towarzyski. Polska - Australia **14.50** boks - Gala **15.55** Piłka ręczna kobiet - Eliminacje Mistrzostw Europy. Rumunia - Polska **17.30** Piłka nożna - Eliminacje Mistrzostw Europy U21. Polska - Białoruś **17.50** Piłka nożna - Eliminacje Mistrzostw Europy U21. Polska - Białoruś **20.10** Piłka ręczna mężczyzn - PGNiG Superliga 1/4F **20.25** Piłka ręczna mężczyzn - PGNiG Superliga 1/4F **22.30** Sportowy Wieczór **23.00** Tenis ziemny - Turniej WTA - Miami - 4 runda - 1 **0.00** Boks - Gala w Las Vegas. Deontay Wilder - Tyson Fury **1.00** Tenis ziemny - Turniej WTA - Miami - 4 runda

TVP KULTURA

7.00 Niezapomniany Leonard Bernstein - Spotkania z muzyką **8.00** Informacje kulturalne **8.25** Studio Kultura - Rozmowy **8.40** Chamlet - serial **8.55** Gusta i guściki - film obyczajowy **11.00** Blisko, coraz bliżej - serial **12.25** Profesor na drodze - film TVP **13.40** Stevie Wonder - Geniusz soulu **14.35** Studio Kultura - Rozmowy **14.55** Niedziela z... Teatrem Wielkim - Operą Narodową **15.45** Najlepszy klient - film anim. **16.10** Diabły, diabły - dramat psychologiczny **17.45** Legendy polskiego teatru - Ostre słowa **19.10** Teledysk **19.30** Trzeci punkt widzenia **20.00** Informacje kulturalne **20.30** Panorama kina polskiego - Zero - dramat **22.30** Powidoki - Czesław Miłosz - program publicystyczny **22.45** Antyfonie - Kujawski/Połoz/Szumacher - film dok. **23.20** Więcej niż fikcja - The Doors. Historia nieopowiedziana - film dok.

Stopklatka

8.25 Lombard Chicago: wszystko pod zastaw - serial **9.15** Fabryki od kuchni - serial **10.25** Allo, Allo - serial **11.30** Życie po zagładzie - serial **12.25** Katastrofy w przestworzach **14.30** Szpital nadziei - serial **15.25** Chicago Fire - serial **17.05** Nowa Scena Śmiechu **18.00** Lombard Chicago: wszystko pod zastaw - serial **18.55** Allo, Allo - serial **20.00** Naczelny dowódca - film sensacyjny **21.50** Blitz - film sensacyjny **23.50** Krwawa rzeka - thrille

TTV

13.35 Ukryta prawda **14.35** Królowe życia **15.20** Uwaga! **15.45** Express **16.05** DeFacto. Bosacka **16.20** Przyłapani na zdradzie **17.25** Patent na kasę **17.45** Express **18.00** Sędzia Anna Maria Wesołowska **18.40** Gogglebox. Przed telewizorem **19.45** Express **20.08** Raport smogowy **20.10** Uwaga! po Uwadze **21.05** Patent na kasę **21.45** Express **22.00** Gogglebox. Przed telewizorem **23.00** Gogglebox. Przed telewizorem **23.45** DeFacto

TV6

6.00 TOP 10 Lista Przebojów **7.00** MacGyver **8.00** MacGyver **9.00** Policjantki i Policjanci **10.00** Detektywi w akcji **12.00** Miodowe lata **13.40** Bumerang **14.15** Czysta chata **16.15** Medicopter 117 **17.15** Medicopter 117 **18.15** Miodowe lata **20.00** Galileo **21.00** CSI: Kryminalne zagadki Miami **22.55** Sprawiedliwi - Wydział Kryminalny **0.00** Podróże z diabłem - thriller, Kolumbia, USA, 2018 **2.00** Benny Hill **2.40** TOP 10 Lista Przebojów

eprasa.pl 6aad837fb6

TVP 1

5.05 Jeden z dziesięciu - teleturniej
5.35 Jaka to melodia?
6.15 Przysięga (140) - serial
7.05 Elif (697) - serial
8.00 Wiadomości, Pogoda
8.15 Kwadrans polityczny
8.40 Mister Twister - odc. 14 - serial
9.20 Ranczo s.X (120) - Próba ognia - serial
10.15 Komisarz Alex s.XI (140) - Zespół gra rocka - serial
11.00 Ojciec Mateusz s.II (18) - Jabłka - serial
12.00 Wiadomości
12.15 Agrobiznes
12.40 Wójt roku - 2019 - sylwetki
12.50 Nosorożec w zamrażarce
14.00 Elif (698) - serial
15.00 Wiadomości, Pogoda
15.15 Alarm! - magazyn
15.35 Gra słów. Krzyżówka - teleturniej
16.05 Przysięga (141) - serial
17.00 Teleexpress
17.20 Pogoda
17.25 Jaka to melodia?
18.00 Klan (3640) - telenowela
18.30 Korona królów (357) - telenowela
18.55 Jeden z dziesięciu - teleturniej
19.25 Sport
19.30 Wiadomości
20.05 Pogoda
20.10 Alarm! - magazyn
20.30 Leśniczówka, odc. 213 - serial
20.55 Magazyn Ekspresu Reporterów
21.05 Zniewolona - serial
21.55 Magazyn Ekspresu Reporterów
23.00 Ocaleni - reality show
0.05 Głębia ostrości
0.35 Dwie matki - dramat obyczajowy, USA, reż. Stephen Gyllenhaal, wyk. Jessica Lange, Halle Berry, David Straihain, Daisy Eagan
2.30 Bez tożsamości (31 - 32) - serial
4.05 Notacje - Tomasz Stańko. Jazz mojego życia - cykl dok.
4.55 Zakończenie dnia

TVP 2

5.10 Doktor Kleist - lekarz rodzinny (72) - Późne dojrzewanie - serial
6.10 Chrześcijańska Armenia
6.35 Familiada - teleturniej
7.05 Przepis dnia s.II
7.15 Pytanie na śniadanie
11.00 Panorama
11.05 Pytanie na śniadanie
11.30 Rodzinka.pl s.V (124) - Niebezpieczne sporty - serial
12.00 Barwy szczęścia (2226) - serial
12.30 Koło fortuny - teleturniej
13.05 Va Banque (59) - teleturniej
13.35 Na sygnale (225) - Wszyscy kłamią - serial
14.10 M jak miłość (1506) - serial
15.10 Doktor Kleist - lekarz rodzinny (99) - serial
16.00 Koło fortuny - teleturniej
16.35 Familiada - teleturniej
17.10 Więzień miłości (273), Turcja
18.00 Panorama
18.20 Pogoda
18.30 Va Banque (60) - teleturniej
18.55 Rodzinka.pl s.V (125) - Pasje - serial
19.30 Barwy szczęścia (2226) - serial
19.55 Przepis dnia s.II
20.10 Barwy szczęścia (2227) - serial
20.40 Kulisy serialu
20.55 M jak miłość (1507) - serial
21.50 Echo serca s.III (38) - serial
22.45 Zainwestuj w marzenia s.II (25) - serial
22.55 Ludzkie historie - Urosłam kiedy spałaś , Polska, reż. Marcin Sauter
23.55 Rodzinka.pl (283) - serial
0.35 O mnie się nie martw s.XII (5) - serial
1.30 Nowa (5) - serial
2.30 Ajka - dramat, Rosja, Niemcy, Chiny, Polska, Kazachstan, reż. Sergei Dvortsevoy, wyk. Samal Esljamova, Polina Severnaya, Andrey Kolyadov
4.30 Nieustępliwa - film dok.
5.10 Zakończenie programu

POLSAT

6.00 Nowy dzień z Polsat News
9.00 Malanowski i Partnerzy
10.00 Sekrety rodziny
11.00 Dlaczego ja?
12.00 Gliniarze
13.00 Trudne sprawy
14.00 Pierwsza miłość
14.45 Dlaczego ja?
15.50 Wydarzenia, Pogoda
16.15 Interwencja
16.30 Na ratunek 112
17.00 Gliniarze
18.00 Pierwsza miłość
18.50 Wydarzenia, Sport, Pogoda
19.30 Świat według Kiepskich

20.10 HIT **Jack Reacher: Nigdy nie wracaj** - film sensacyjny, USA, Chiny, 2016, reż. Edward Zwick, wyk. Tom Cruise, Cobie Smulders, Aldis Hodge - Kierująca jednostką dochodzeniową major Susan Turner zostaje niesłusznie oskarżona o zdradę kraju. Kobieta trafia za kratki. Jej wierny przyjaciel Jack Reacher - zasłużony były członek jednostki - nie zawaha się przed niczym, żeby pomóc koleżance i udowodnić przed światem jej niewinność. Przy okazji mężczyzna wpada na ślad rządowego spisku.
22.45 **Inwazja: Bitwa o Los Angeles** - film sci - fi, USA, 2011, reż. Jonathan Liebesman, wyk. Aaron Eckhart, Ramon Rodriguez
1.20 **System** - dramat kryminalny, USA, Wielka Brytania, 2015, reż. Daniel Espinosa, wyk. Tom Hardy, Noomi Rapace, Gary Oldman, Joel Kinnaman
4.15 Kabaret

TVN

5.15 Mango - Telezakupy
6.20 Na Wspólnej - serial
6.50 Kuchenne rewolucje - program kulinarno - rozrywkowy
7.50 Doradca smaku
8.00 Dzień Dobry TVN - magazyn
11.30 Afera fryzjera - program rozrywkowy
12.15 Ukryta prawda - program obyczajowy
13.15 Szpital - program obyczajowy
14.15 Detektywi - program kryminalny
14.50 Detektywi - program kryminalny
15.25 Milionerzy
16.00 Szpital - program obyczajowy
17.00 Kuchenne rewolucje - program kulinarno - rozrywkowy
18.00 Ukryta prawda - program obyczajowy
19.00 Fakty, Sport, Pogoda
19.49 Raport smogowy
19.50 Uwaga! - program interwencyjny
20.10 Doradca smaku

20.15 Na Wspólnej - serial
20.55 Milionerzy
21.30 Motyw - serial
22.30 Kuba Wojewódzki - talk show
23.30 Superwizjer - magazyn reporterów
0.05 36,6°C - magazyn medyczny
1.05 Zabójcza broń - serial
2.05 Uwaga! - program interwencyjny
2.30 NOC Magii

SUPER POLSAT

6.00 SuperLudzie Extra **6.25** Wydarzenia **7.00** Dora poznaje świat **7.30** Bąbelkowy świat gupików **8.00** Rycerka Nella **8.30** Psi patrol **9.00** Psi patrol **9.30** Wróżkowie chrzestni **10.00** Świat według Bundych **10.30** Nasz nowy dom **11.30** Małe Wielkie Marzenia **12.00** Przyjaciółki **13.00** TOP CHEF **14.30** Hell's Kitchen - Piekielna Kuchnia **16.00** Twoja Twarz Brzmi Znajomo **18.00** Chirurdzy **19.00** Nasz nowy dom **20.00** Obsesja - thriller, USA, 2009, reż. Steve Shill, wyk. Idris Elba, Beyoncé Knowles, Ali Larter, Bruce McGill **22.20** Świat według Kiepskich **23.00** Jak stracić chłopaka w 10 dni - komedia romantyczna, USA, Niemcy, 2003, reż. Donald Petrie, wyk. Kate Hudson, Matthew McConaughey, Adam Goldberg, Thomas Lennon **1.25** Twoja Twarz Brzmi Znajomo **3.30** Gliniarze **4.30** Na ratunek 112 **5.00** Nasz nowy dom

TVP SPORT

5.30 Sportowy Wieczór **6.05** Piłka nożna - Eliminacje ME U21. Polska - Białoruś **8.10** Piłka nożna - mecz towarzyski. Polska - Finlandia **10.20** Tenis ziemny - Turniej WTA - Miami - 4 runda - 2 **12.00** Snooker - Turniej 2020 Coral Tour Championship. Llandundo, Walia - Finał 1 **13.40** Snooker - Turniej 2020 Coral Tour Championship. Llandundo **15.20** Żużel - mecz towarzyski. Polska - Australia **17.20** Piłka ręczna mężczyzn - PGNiG Superliga 1/4F **17.40** Piłka ręczna mężczyzn - PGNiG Superliga 1/4F **19.45** Piłka nożna - Polska - Ukraina / baraże EURO 2020 - STUDIO **20.35** Piłka nożna - Eliminacje EURO 2020 - mecz barażowy. **22.40** Piłka nożna - Polska - Ukraina / baraże EURO 2020 - STUDIO **23.20** Sportowy Wieczór **23.55** Tenis ziemny - Turniej WTA - Miami - 1/4F - 1 **1.30** Tenis ziemny - Turniej WTA - Miami - 1/4F

Stopklatka

7.25 Plebania - serial **8.25** Lombard Chicago: wszystko pod zastaw - serial **9.15** Fabryki od kuchni: rowery - serial **10.25** Allo, Allo - serial **11.30** Życie po zagładzie - serial **12.25** Katastrofy w przestworzach **14.30** Szpital nadziei - serial **15.25** Chicago Fire - serial **17.05** Nowa Scena Śmiechu **18.00** Lombard Chicago: wszystko pod zastaw - serial **18.55** Allo, Allo - serial **20.00** Rob Roy - film historyczny **23.00** Drogówka - dramat kryminalny

TTV

13.35 Ukryta prawda **14.35** Królowe życia **15.20** Uwaga! **15.45** Express **16.05** DeFacto. Bosacka **16.20** Przyłapani na zdradzie **17.25** Patent na kasę - Flesz **17.45** Express **18.00** Sędzia Anna Maria Wesołowska **18.40** Gogglebox. Przed telewizorem **19.45** Express **20.03** Raport smogowy **20.05** Usterka **20.35** Damy i wieśniaczki. PL **21.45** Express **22.00** Ostre cięcie **22.40** Kto to kupi? **23.25** Down the road. Zespół w trasie - serial

WTOREK, 31.03

TVN 7

5.00 Szkoła - serial
6.00 Mango Telezakupy
7.35 Zakochani po uszy - serial
8.10 Ukryta prawda
11.20 Idealna niania - program obyczajowy
12.10 Sąd rodzinny - program sądowy
13.10 Sędzia Anna Maria Wesołowska
14.15 Ukryta prawda - program obyczajowy
15.15 Szkoła - serial
16.15 19 + - serial
16.55 Brzydula - serial
17.30 Brzydula - serial
18.00 Szkoła - serial
19.00 19 + - serial
19.30 Zakochani po uszy - serial
20.00 Hotel Paradise
21.00 HIT **Narzeczony mimo woli** - komedia romantyczna, USA 2009, reż. Anne Fletcher, wyk. Sandra Bullock, Ryan Reynolds, Mary Steenburgen, Craig T. Nelson, Betty White
23.20 **Czerwona planeta** - film S - F, USA, Australia 2000, reż. Antony Hoffman, wyk. Val Kilmer, Carrie - Anne Moss, Tom Sizemore, Benjamin Bratt, Terence Stamp, Simon Baker
1.30 Druga strona medalu - talk show
2.05 Druga strona medalu - talk show
2.40 NOC Magii

TV PULS

6.00 Nash Bridges - serial
7.00 Lombard: Życie pod zastaw - serial
8.00 Reporterzy. Z życia wzięte - serial
9.00 Lombard: Życie pod zastaw - serial
10.00 Zaklinaczka duchów - serial
11.00 Zaklinaczka duchów - serial
12.00 Kobra - oddział specjalny - serial
14.00 Lombard: Życie pod zastaw - serial
16.00 Reporterzy. Z życia wzięte - seria
18.00 Lombard: Życie pod zastaw - serial
20.00 HIT **Maksimum ryzyka** - film akcji, USA 1996, reż. Ringo Lam, wyk. Jean - Claude Van Damme, Jean - Hugues Anglade, Natasha Henstridge, Stephane Audran, Zach Grenier
22.05 **Szybcy i wściekli** - film akcji, USA 2001, reż. Mel City, Rob Cohen, wyk. Jordana Brewster, Michelle Rodriguez, Paul Walker, Rick Yune, Vin Diesel
0.10 **Żelazny rycerz** - film przygodowy, USA, Wielka Brytania 2011, reż. Jonathan English, wyk. Brian Cox, Derek Jacobi, James Purefoy, Kate Mara, Paul Giamatti
2.30 Tajemnice medyczne - serial
3.30 Na jedwabnym szlaku
4.15 Z archiwum policji
5.00 Dyżur

TV TRWAM

12.00 Anioł Pański **12.03** Informacje dnia **12.20** Sanktuaria polskie **12.40** Oratorium średniowieczne "Ordo Virtutum" św. Hildegardy z Bingen **14.00** Mojżesz - 10 przykazań **14.55** Mój syn, mój zbawiciel **15.50** Ma się rozumieć **16.00** Informacje dnia **16.10** Jestem mamą **16.30** Kalejdoskop Młodych **16.50** Express Studencki **17.00** Refleksje nad Psalmem XXIII **17.10** Prosto o gospodarce **17.30** Okiem kamery **17.55** 40 dni ze św. Janem Pawłem II **18.00** Anioł Pański **18.05** Informacje dnia **18.15** Rozmowy niedokończone **19.25** Święty na każdy dzień **19.30** Każdy maluch to potrafi **19.45** Modlitwa z telefonicznym udziałem dzieci **20.00** Informacje dnia **20.20** Różaniec **20.50** Myśląc Ojczyzna **21.00** Apel Jasnogórski **21.20** Informacje dnia **21.40** Polski Punkt Widzenia **22.00** Targ niewiniątek **23.30** Akita 101 Łez

TVP KULTURA

7.00 Afisz kulturalny **7.20** Międzynarodowy Konkurs Skrzypcowy im. Henryka Wieniawskiego **8.00** Informacje kulturalne **8.25** Studio Kultura - Rozmowy **8.45** Dama Pikowa - film TVP **9.25** Diabły, diabły - dramat psychologiczny **11.00** Blisko, coraz bliżej - serial **12.30** Remis - film obyczajowy **13.40** Sztuka Francji - 3 Świat nowoczesny - serial dok. **14.35** Studio Kultura - Rozmowy **14.55** Szlakiem Kolberga - Mela Koteluk - reportaż **15.30** Duch z Canterville - film TVP **16.15** Jestem - film obyczajowy **18.00** Mnich z Morza **19.15** Powidoki - Czesław Miłosz **19.30** Antyfonie - Kujawski/Połoz/Szumacher - film dok. **20.00** Informacje kulturalne **20.30** Wydarzenie aktualne **20.50** Polski Teatr Tańca - 45 - Jacek Przybyłowicz baletowe **21.50** Po godzinach - film fabularny **23.40** Młoda Polska - Nasza klątwa - film dok.

TV6

6.00 TOP 10 Lista Przebojów **7.00** MacGyver **8.00** MacGyver **9.00** Policjantki i Policjanci **10.00** Detektywi w akcji **11.00** Detektywi w akcji **12.00** Miodowe lata **13.40** Bumerang **14.15** Czysta chata **15.15** Czysta chata **16.15** Medicopter 117 **17.15** Medicopter 117 **18.15** Miodowe lata **20.00** Galileo **21.00** CSI: Kryminalne zagadki Miami **23.00** Sprawiedliwi - Wydział Kryminalny **0.05** Redbad - film wojenny, Holandia, 2018, reż. Roel Reiné

TVP 1

5.05 Jeden z dziesięciu
5.35 Jaka to melodia?
6.10 Elif (698) - serial
7.00 Transmisja Mszy Świętej
7.40 Japonia - inspirujące krajobrazy. Myoko Kogen
8.00 Wiadomości, Pogoda
8.15 Kwadrans polityczny
8.40 Mister Twister, odc. 15 - serial
9.20 Ranczo s.X (121) - serial
10.15 Komisarz Alex s.XI (141) - serial
11.05 Ojciec Mateusz s.II (19) - serial
12.00 Wiadomości
12.15 Agrobiznes
12.35 Wójt roku - 2019 - sylwetki
12.40 Rok w ogrodzie Extra - magazyn
12.55 Dziki Meksyk - Górskie światy
14.00 Elif (699) - serial
15.00 Wiadomości, Pogoda
15.15 Alarm! - magazyn
15.35 Gra słów. Krzyżówka - teleturniej
16.05 Przysięga (142) - serial
17.00 Teleexpress, Pogoda
17.25 Jaka to melodia?
18.00 Klan (3641) - telenowela
18.30 Korona królów (358) - telenowela
18.55 Jeden z dziesięciu - teleturniej
19.25 Sport, Wiadomości, Pogoda
20.10 Alarm! - magazyn
20.30 Leśniczówka (214) - serial
21.00 HIT **Rocky** - dramat, USA (1976), reż. John Avildsen, wyk. Sylvester Stallone, Talia Shire, Burt Young
23.10 Historia bez tajemnic - Książę i dybuk - film dok.
0.45 Mroczny sekret niani - film fabularny, USA, reż. Devon Downs, Kenny Gage, wyk. Michelle Borth, Olesya Rulin, Antonio Cupo
2.15 wojsko - polskie.pl (94) - reportaż
2.40 Dwie matki - dramat obyczajowy, USA, 1991, reż. Stephen Gyllenhaal, wyk. Jessica Lange, Halle Berry, David Straihain, Daisy Eagan
4.30 Notacje - Tomasz Stańko. Jazz mojego życia
4.45 Zakończenie dnia

POLSAT

6.00 Nowy dzień z Polsat News
9.00 Malanowski i Partnerzy
10.00 Sekrety rodziny
11.00 Dlaczego ja?
12.00 Gliniarze
13.00 Trudne sprawy
14.00 Pierwsza miłość
14.45 Dlaczego ja?
15.50 Wydarzenia, Pogoda
16.15 Interwencja
16.30 Na ratunek 112
17.00 Gliniarze
18.00 Pierwsza miłość
18.50 Wydarzenia, Sport, Pogoda
19.30 Świat według Kiepskich
20.05 Nasz nowy dom
21.10 Zawsze warto

22.10 HIT **Sekstaśma** - komedia, USA, 2014, reż. Jake Kasdan, wyk. Cameron Diaz, Jason Segel, Rob Corddry, Ellie Kemper - Jay i Annie są małżeństwem od dziesięciu lat. Para ma dwójkę dzieci. Mimo że bardzo się kochają, to w ich związku zaczyna brakować ognia. Aby znów poczuć emocje w sypialni, postanawiają wypróbować wszystkie pozycje z poradnika „Radość z seksu" i nagrać to na wideo. Niestety pikantny filmik trafia na iPady znajomych, a zdesperowana para robi wszystko, żeby usunąć go z sieci.
0.20 Nasz nowy dom
2.20 Tajemnice losu
4.55 Disco Gramy
5.40 Telezakupy TV Okazje

TVP 2

5.15 Doktor Kleist - lekarz rodzinny (73) - Obce ciało - serial
6.10 Pożyteczni.pl - magazyn
6.35 Familiada - teleturniej
7.05 Przepis dnia s.II
8.00 Pytanie na śniadanie
11.30 The Voice Kids s. III - (13) - Bitwa
12.30 Koło fortuny - teleturniej
13.05 Va Banque (60) - teleturniej
13.35 Na sygnale (226) - serial
14.10 M jak miłość (1507) - serial
15.10 Doktor z alpejskiej wioski - nowy rozdział - odc. 3
16.00 Koło fortuny - teleturniej
16.35 Familiada - teleturniej
17.10 Więzień miłości (274), Turcja
18.00 Panorama, Pogoda
18.30 Va Banque (61) - teleturniej
18.55 Rodzinka.pl s.V (126) - serial
19.30 Barwy szczęścia (2227) - serial
19.55 Przepis dnia s.II
20.10 Barwy szczęścia (2228) - serial
20.40 Kulisy serialu
20.55 Na dobre i na złe (774) - serial
21.55 Na sygnale (265) - Jak mąż z żoną - serial

22.35 HIT **Kino relaks - Nauczycielka angielskiego** - film obyczajowy, USA, reż. Craig Zisk, wyk. Julianne Moore, Greg Kinnear, Lily Collins, Michael Angarano, Nathan Lane
0.15 Geniusz. Picasso (3) - serial
1.15 Życie po re - animacji - film dok.
3.00 Oficerowie (2) - Druga strona lustra - serial
3.45 Zakończenie dnia

TVN

5.15 Mango - Telezakupy
6.20 Na Wspólnej - serial
6.50 Kuchenne rewolucje - program kulinarno - rozrywkowy
7.50 Doradca smaku
8.00 Dzień Dobry TVN - magazyn
11.30 Afera fryzjera - program rozrywkowy
12.15 Ukryta prawda - program obyczajowy
13.15 Szpital - program obyczajowy
14.15 Detektywi - program kryminalny
14.50 Detektywi - program kryminalny
15.25 Milionerzy
16.00 Szpital - program obyczajowy
17.00 Kuchenne rewolucje - program kulinarno - rozrywkowy
18.00 Ukryta prawda - program obyczajowy
19.00 Fakty, Sport, Pogoda
19.50 Uwaga! - program interwencyjny
20.10 Doradca smaku
20.15 Na Wspólnej - serial
20.55 Milionerzy
21.30 Ameryka Express

23.00 HIT **Śmiertelna głębia** - film sensacyjny, USA, Wielka Brytania, RPA, Niemcy, Francja 2012, reż. John Stockwell, wyk. Halle Berry, Olivier Martinez, Ralph Brown, Mark Elderkin
1.20 Superwizjer - magazyn reporterów
1.55 Mentalista VII - serial
2.55 Uwaga! - program interwencyjny
3.20 NOC Magii

SUPER POLSAT

6.00 SuperLudzie Extra **6.25** Wydarzenia **7.00** Dora poznaje świat **7.30** Bąbelkowy świat gupików **8.00** Rycerka Nella **8.30** Psi patrol **9.30** Wróżkowie chrzestni **10.00** Świat według Bundych **10.30** Nasz nowy dom **11.30** Misja Weteran **12.00** Przyjaciółki **13.00** TOP CHEF **14.30** Hell's Kitchen - Piekielna Kuchnia **16.00** Twoja Twarz Brzmi Znajomo **18.00** Chirurdzy **19.00** Nasz nowy dom **20.00** Jak stracić chłopaka w 10 dni - komedia romantyczna, USA, Niemcy, 2003, reż. Donald Petrie, wyk. Kate Hudson, Matthew McConaughey, Adam Goldberg, Thomas Lennon **22.20** Siła rażenia - film sensacyjny, USA, Wielka Brytania, Rumunia, 2006, reż. Michael Keusch, wyk. Steven Seagal, Lisa Lovbrand, David Kennedy, Matthew Chambers **0.25** Twoja Twarz Brzmi Znajomo **2.25** Kabaretowa Ekstraklasa **3.00** Gliniarze

TVP SPORT

5.30 Sportowy Wieczór **6.05** Piłka nożna - mecz towarzyski. Polska - Finlandia **7.00** Piłka nożna - mecz towarzyski. Polska - Finlandia **8.15** Piłka nożna - mecz towarzyski. Polska - Ukraina **9.15** Piłka nożna - mecz towarzyski. Polska - Ukraina **10.25** Tenis WTA - Miami **13.05** Pełnosprawni **13.40** PN - eliminacje do EURO 2020 **14.40** PN - eliminacje do EURO 2020 **15.50** PN - Polska - Ukraina **17.00** PN - Polska - Ukraina **18.00** PN - Eliminacje do EURO2020 **19.00** Hokej na lodzie PHL **20.00** Hokej na lodzie PHL **21.00** Hokej na lodzie PHL **21.45** Sportowy Wieczór **22.25** tenis ziemny - Turniej WTA Miami - skróty meczów **23.10** Tenis ziemny WTA Miam **0.00** Tenis ziemny WTA Miami **1.00** set 1, gem 1 - 3 tenis - Turniej WTA Miami **3.00** Boks - Gala Sosnowiec. Szpilka - Tuiach **3.30** Kickboxing - Gala w Antwerpii **5.20** Zakończenie dnia

Stopklatka

7.05 Plebania - serial **8.10** Lombard Chicago: wszystko pod zastaw - serial **9.00** Fabryki od kuchni - serial **10.05** Allo, Allo - serial **11.05** Życie po zagładzie - serial **12.00** Katastrofy w przestworzach **14.10** Szpital nadziei - serial **15.05** Chicago Fire - serial **16.55** Nowa Scena Śmiechu **17.50** Wojny kontenerowe - serial **18.45** Allo, Allo - serial **20.00** Misja Afganistan - serial **20.55** Metro - thriller **23.40** Bilet na Księżyc - film obyczajowy

TTV

12.25 Damy i wieśniaczki. Ukraina **13.30** Ukryta prawda **14.30** Królowe życia **15.20** Uwaga! **15.45** Express **16.05** DeFacto. Bosacka **16.20** Przyłapani na zdradzie **17.25** Patent na kasę - Flesz **17.45** Express **18.00** Sędzia Anna Maria Wesołowska **18.40** Gogglebox. Przed telewizorem **19.45** Express **20.05** Usterka **20.40** Damy i wieśniaczki. PL **21.45** Express **22.00** DeFacto **22.30** Zamiana żon **23.30** Gogglebox. Przed telewizorem

ŚRODA, 1.04

TVN 7

5.00 Szkoła - serial
6.00 Mango Telezakupy
7.35 Zakochani po uszy - serial
8.10 Ukryta prawda - program obyczajowy
11.20 Idealna niania - program obyczajowy
12.10 Sąd rodzinny - program sądowy
13.10 Sędzia Anna Maria Wesołowska
14.15 Ukryta prawda - program obyczajowy
15.15 Szkoła - serial
16.15 19 + - serial
16.55 Brzydula - serial
17.30 Brzydula - serial
18.00 Szkoła - serial
19.00 19 + - serial
19.30 Zakochani po uszy - serial
20.00 Hotel Paradise
21.00 HIT **Bękarty wojny** - film wojenny, USA, Niemcy 2009, reż. Quentin Tarantino, wyk. Brad Pitt, Mélanie Laurent, Christoph Waltz, Eli Roth, Michael Fassbender, Diane Kruger, Daniel Brühl, Til Schweiger
0.15 Gra - film sensacyjny, USA 1997, reż. David Fincher, wyk. Michael Douglas, Sean Penn, Deborah Unger, James Rebhorn, Peter Donat, Carroll Baker, Armin Mueller - Stahl
2.50 NOC Magii

TV PULS

6.00 Nash Bridges - serial
7.00 Lombard: Życie pod zastaw - serial
8.00 Reporterzy. Z życia wzięte - serial
9.00 Lombard: Życie pod zastaw - serial
10.00 Zaklinaczka duchów - serial
11.00 Zaklinaczka duchów - serial
12.00 Kobra - oddział specjalny - serial
14.00 Lombard: Życie pod zastaw - serial
16.00 Reporterzy. Z życia wzięte - serial
18.00 Lombard: Życie pod zastaw - serial
20.00 HIT **Koliber** - dramat sensacyjny, USA, Wielka Brytania 2013, reż. Steven Knight, wyk. Agata Buzek, Benedict Wong, Jason Statham, Vicky McClure
22.00 **Sabotaż** - film akcji, USA 2014, reż. David Ayer, wyk. Arnold Schwarzenegger, Joe Manganiello, Olivia Williams, Sam Worthington
0.05 **Wielki Stach** - komedia, USA 2007, reż. Rob Schneider, wyk. Rob Schneider, David Carradine, Jennifer Morrison
2.10 Niesamowite!
2.45 Niesamowite!
3.05 Taki jest świat
3.55 Na jedwabnym szlaku
4.35 Z archiwum policji
5.00 Dyżur
5.35 Dyżur

TV TRWAM

9.50 100 cudownych miejsc na świecie **10.00** Audiencja Generalna **11.00** Świat na wyciągnięcie ręki **11.25** Myśląc Ojczyzna **11.40** Prosto o gospodarce **12.00** Anioł Pański **12.03** Informacje dnia **12.20** Serce bohatera **14.05** Jasnogórskie Te Deum Laudamus 966 - 2016 **15.00** „Będę jej głównym Patronem" - Andrzej Bobola 1809 r. **15.45** Święty na każdy dzień **15.50** Ma się rozumieć **16.00** Informacje dnia **16.10** Na zdrowie **16.30** Regał **17.00** Po stronie prawdy **17.55** 40 dni ze św. Janem Pawłem II **18.00** Anioł Pański **18.05** Informacje dnia **18.15** Rozmowy niedokończone **19.25** Święty na każdy dzień **19.30** Brat Franciszek **20.00** Informacje dnia **20.20** Różaniec **20.50** Myśląc Ojczyzna **21.00** Apel Jasnogórski **21.20** Informacje dnia **21.40** Polski Punkt Widzenia **22.00** Miłość odnajdzie cię wszędzie **23.30** Promień z Fatimy

TVP KULTURA

7.00 Teledyski **8.00** Informacje kulturalne **8.25** Studio Kultura - Rozmowy **8.35** Film fabularny **9.10** Jestem - film obyczajowy **11.00** Blisko, coraz bliżej - serial **12.30** Film fabularny **13.40** Breakdance w rytmie Bacha - film dok. **14.40** Studio Kultura - Rozmowy **14.55** Koło pióra - magazyn **15.30** Film fabularny **15.50** Portret rodzinny we wnętrzu - film obyczajowy **18.00** Breakdance w rytmie Bacha - film dok. **19.30** Barbara Falender - film dok. **19.45** Którędy po sztukę - Jan Matejko - magazyn **20.00** Informacje kulturalne **20.30** Na wschód od Hollywood - Stulatek, który wyskoczył przez okno i zniknął - komedia **22.30** Pegaz - magazyn kulturalny **23.00** Ziemia, planeta ludzi - Miasto duchów. Rakka Raqqa - film dok. **0.45** Tribute to Tomasz Stańko, cz. 1 - koncert **1.55** Lekkie obyczaje - Po godzinach - film fabularny

eprasa.pl 6aad837fb6

TVP 1

5.05 Jeden z dziesięciu
5.35 Jaka to melodia?
6.15 Elif (699) - serial
7.00 Transmisja Mszy Świętej
7.40 Japonia - inspirujące krajobrazy. Morze Nishiizu Shizuoka
8.00 Wiadomości, Pogoda
8.15 Kwadrans polityczny
8.40 Mister Twister, odc. 16 - serial
9.20 Ranczo s.X (122) - Wszystko jest teatrem - serial
10.15 Komisarz Alex s.XI (142) - Klątwa Caravaggia - serial
11.05 Ojciec Mateusz s.II (20) - Ukąszenie węża - serial
12.00 Wiadomości
12.15 Agrobiznes
12.25 Agropogoda - magazyn
12.30 Wójt roku - 2019 - sylwetki
12.35 To się opłaca - magazyn
12.50 Dziki Meksyk cz. 2. Lasy Majów
14.00 Elif (700) - serial
15.00 Wiadomości, Pogoda
15.15 Alarm! - magazyn
15.35 Gra słów. Krzyżówka - teleturniej
16.05 Przysięga (143) - serial
17.00 Teleexpress, Pogoda
17.25 Jaka to melodia?
18.00 Klan (3642) - telenowela
18.30 Korona królów (359) - telenowela
18.55 Jeden z dziesięciu - teleturniej
19.25 Sport, Wiadomości, Pogoda
20.10 Alarm! - magazyn
20.40 Ojciec Mateusz s.XXIII (296) - serial
21.35 Sprawa dla reportera
22.30 Magazyn śledczy
23.05 Magazyn kryminalny 997
23.55 Santo Subito - Nasz Święty
0.55 Tanie Dranie - Moroz i Kłopotowski komentują świat
1.40 Godziny grozy (7) - serial
2.35 Ratownicy (5) - serial
3.30 Sprawa dla reportera
4.25 Magazyn śledczy
4.55 Zakończenie dnia

POLSAT

6.00 Nowy dzień z Polsat News
9.00 Malanowski i Partnerzy
10.00 Sekrety rodziny
11.00 Dlaczego ja?
12.00 Gliniarze
13.00 Trudne sprawy
14.00 Pierwsza miłość
14.45 Dlaczego ja?
15.50 Wydarzenia, Pogoda
16.15 Interwencja
16.30 Na ratunek 112
17.00 Gliniarze
18.00 Pierwsza miłość
18.50 Wydarzenia, Sport, Pogoda
19.30 Świat według Kiepskich
20.05 Nasz nowy dom
21.10 Przyjaciółki
22.10 Zdrady

23.10 Zakładnik z Wall Street - film kryminalny, USA, 2016, reż. Jodie Foster, wyk. George Clooney, Julia Roberts, Jack O'Connell, Dominic West
- Lee Gates, zwany „guru Wall Street", prowadzi popularny telewizyjny show, w którym doradza ludziom, jak i w co inwestować pieniądze. Producentką programu jest Patty Fenn. Pewnego dnia do studia nadawanej na żywo audycji wpada niespodziewanie Kyle Budwell, który za sprawą wskazówek Lee stracił dorobek całego życia. Zdesperowany mężczyzna terroryzuje ekipę...
1.25 Chirurdzy
3.30 Tajemnice losu

SUPER POLSAT

6.00 SuperLudzie Extra **6.25** Wydarzenia **7.00** Dora poznaje świat **7.30** Bąbelkowy świat gupików **8.00** Rycerka Nella **8.30** Psi patrol **9.30** Wróżkowie chrzestni **10.00** Świat według Bundych **10.30** Nasz nowy dom **11.30** Przyjaciółki **12.30** TOP CHEF **14.00** Hell's Kitchen - Piekielna Kuchnia **16.00** Twoja Twarz Brzmi Znajomo **18.00** Chirurdzy **19.00** Nasz nowy dom **20.00** Siła rażenia - film sensacyjny, USA, Wielka Brytania/Rumunia, 2006, reż. Michael Keusch, wyk. Steven Seagal, Lisa Lovbrand, David Kennedy, Matthew Chambers **22.00** Świat według Kiepskich **22.30** Świat według Kiepskich **23.00** World Trade Center - dramat, USA, 2006, reż. Oliver Stone, wyk. Nicolas Cage, Maria Bello, Connor Paolo, Michael Pena **1.45** Twoja Twarz Brzmi Znajomo **3.45** Kabaretowa Ekstraklasa **4.00** Na ratunek 112 **5.00** Nasz nowy dom

Stopklatka

8.00 Lombard Chicago: wszystko pod zastaw - serial **8.55** Fabryki od kuchni: buty - serial **10.00** Allo, Allo - serial **11.05** Życie po zagładzie - serial **12.05** Katastrofy w przestworzach **14.10** Szpital nadziei - serial **15.05** Chicago Fire - serial **16.00** Chicago Fire - serial **16.55** Nowa Scena Śmiechu **17.50** Wojny kontenerowe - serial **18.45** Allo, Allo - serial **20.00** Przyczajony tygrys, ukryty smok fabularny - film przygodowy **22.25** Narcos: Meksyk - serial

TVP 2

4.35 Koło fortuny - teleturniej
5.10 Doktor Kleist - lekarz rodzinny (74) - Wyścig z czasem - serial
6.05 Operacja Zdrowie!
6.35 Familiada - teleturniej
7.05 Przepis dnia s.II
7.15 Pytanie na śniadanie
11.35 The Voice Kids s. III - (13) - Bitwa
12.30 Koło fortuny - teleturniej
13.05 Va Banque (61) - teleturniej
13.35 Na sygnale (227) - Mądrzejszy ustępuje - serial
14.10 Na dobre i na złe (774) - serial
15.10 Doktor z alpejskiej wioski - nowy rozdział (4) - serial
16.00 Koło fortuny - teleturniej
16.35 Familiada - teleturniej
17.10 Więzień miłości (275), Turcja
18.00 Panorama
18.20 Pogoda
18.30 Va Banque (62) - teleturniej
18.55 Rodzinka.pl s.V (127) - Kryzys - serial
19.30 Barwy szczęścia (2228) - serial
19.55 Przepis dnia s.II
20.10 Barwy szczęścia (2229) - serial
20.40 Filmowe czwartki - Wiesław Kot (19) - felieton
20.45 Filmowe czwartki - Wszystkie pieniądze świata - dramat, Wielka Brytania, USA, reż. Ridley Scott, wyk. Michelle Williams, Christopher Plummer, Mark Wahlberg
23.10 Fałszywa tożsamość - thriller, USA, reż. Dennis Dimster - Denk, wyk. Val Kilmer, Izabella Miko, Julian Wadham, Valentine Pelka
0.50 Chinatown - film sensacyjny, USA, reż. Roman Polański, wyk. Jack Nicholson, Faye Dunaway, John Houston, Perry Lopez, John Hillerman
3.10 Dzielnica bankowa (5) - serial
4.10 Art Noc - Kobieta niejedno ma imię - koncert
5.00 Zakończenie dnia

TVN

5.15 Mango - Telezakupy
6.20 Na Wspólnej - serial
6.50 Kuchenne rewolucje - program kulinarno - rozrywkowy
7.50 Doradca smaku
8.00 Dzień Dobry TVN - magazyn
11.30 Afera fryzjera - program rozrywkowy
12.15 Ukryta prawda - program obyczajowy
13.15 Szpital - program obyczajowy
14.15 Detektywi - program kryminalny
15.25 Milionerzy
16.00 Szpital - program obyczajowy
17.00 Kuchenne rewolucje - program kulinarno - rozrywkowy
18.00 Ukryta prawda - program obyczajowy
19.00 Fakty, Sport, Pogoda
19.50 Uwaga! - program interwencyjny
20.10 Doradca smaku
20.15 Na Wspólnej - serial
20.55 Milionerzy
21.30 Kuchenne rewolucje - program kulinarno - rozrywkowy

22.30 Kiler - komedia, Polska 1997, reż. Juliusz Machulski, wyk. Cezary Pazura, Janusz Rewiński, Jerzy Stuhr, Katarzyna Figura, Małgorzata Kożuchowska, Jan Englert
0.45 Raj dla par - komedia, USA 2009, reż. Peter Billingsley, wyk. Vince Vaughn, Jason Bateman, Faizon Love, Jon Favreau, Malin Akerman, Kristen Bell, Kristin Davis, Jean Reno
3.10 Uwaga! - program interwencyjny
3.35 NOC Magii

TVP SPORT

5.30 Sportowy Wieczór **6.05** Piłka Nożna eliminacje Mistrzostw Europy U21 - Polska - Łotwa **6.05** Piłka Nożna eliminacje Mistrzostw Europy U21 - Polska - Łotwa **8.10** Droga do Euro 2020 **8.45** Tenis WTA - Miami **9.00** Tenis WTA - Miami **10.00** Tenis WTA - Miami **10.35** Tenis WTA - Miami **11.00** Tenis WTA - Miami **12.20** Niezwykłe historie Biało - Czerwonych - Jędrzejowska **12.45** Żużel - mecz towarzyski - Polska.... **14.50** Piłka Nożna - mecz towarzyski - Polska - Ukraina **16.00** Piłka Nożna - mecz towarzyski - Polska - Ukraina **17.00** PN - Eliminacje Euro 2020 - podsumowanie po barażach **18.00** Hokej na lodzie PHL **20.50** Ring TVP Sport **21.45** Sportowy Wieczór **22.20** Piłka parzy **22.40** Tenis WTA Miami **0.30** Boks Gala **1.50** Boks **3.00** set 1, gem 1 - 3 tenis - Turniej WTA Miami **4.55** Boks **5.20** Zakończenie dnia

TTV

8.50 Gogglebox. Przed telewizorem **10.35** Sędzia Anna Maria Wesołowska **12.25** Damy i wieśniaczki. Ukraina **13.30** Ukryta prawda **14.30** Królowe życia **15.20** Uwaga! **15.45** Express **16.05** DeFacto **16.20** Przyłapani na zdradzie **17.25** Patent na kasę **17.45** Express **18.00** Sędzia Anna Maria Wesołowska **18.40** Gogglebox. Przed telewizorem **19.45** Express **20.05** Kto to kupi? **20.55** Królowe życia **21.45** Express **22.00** Usterka **23.05** Kanapowcy

CZWARTEK, 2.04

TVN 7

5.00 Szkoła - serial
6.00 Mango Telezakupy
7.35 Zakochani po uszy - serial
8.10 Ukryta prawda - program obyczajowy
9.15 Ukryta prawda - program obyczajowy
10.15 Ukryta prawda - program obyczajowy
11.20 Idealna niania - program obyczajowy
12.10 Sąd rodzinny - program sądowy
13.10 Sędzia Anna Maria Wesołowska
14.15 Ukryta prawda
15.15 Szkoła - serial
16.15 19 + - serial
16.55 Brzydula - serial
17.30 Brzydula - serial
18.00 Szkoła - serial
19.00 19 + - serial
19.30 Zakochani po uszy - serial
20.00 Hotel Paradise
21.00 Dziewczyna moich koszmarów - komedia, USA 2007, reż. Peter Farrelly, Bobby Farrelly, wyk. Ben Stiller, Michelle Monaghan, Malin Akerman, Jerry Stiller, Eva Longoria
23.25 Piraci z Karaibów: Skrzynia umarlaka - film przygodowy, USA 2006, reż. Gore Verbinski, wyk. Johnny Deep, Orlando Bloom, Keira Knightley, Jack Davenport, Bill Nighy, Jonathan Pryce
2.40 NOC Magii

TV PULS

6.00 Nash Bridges - serial
7.00 Lombard: Życie pod zastaw - serial
8.00 Reporterzy. Z życia wzięte - serial
9.00 Lombard: Życie pod zastaw - serial
10.00 Zaklinaczka duchów - serial
11.00 Zaklinaczka duchów - serial
12.00 Kobra - oddział specjalny - serial
13.00 Kobra - oddział specjalny - serial
14.00 Lombard: Życie pod zastaw - serial
16.00 Reporterzy. Z życia wzięte - serial
17.00 Reporterzy. Z życia wzięte - serial
18.00 Lombard: Życie pod zastaw - serial
20.00 Asterix i Obelix: Misja Kleopatra - komedia, Francja, Niemcy 2002, reż. Alain Chabat, wyk. Gérard Depardieu, Christian Clavier
22.10 Zwierzak - komedia, USA 2001, reż. Luke Greenfield, wyk. Colleen Haskell, Guy Torry, John McGinley, Michael Caton, Rob Schneider
23.55 American Pie: Wakacje - komedia, USA 2005, reż. Steve Rash, wyk. Tad Hilgenbrink, Eugene Levy, Arielle Kebbel, Jason Earles
1.45 Ojciec Ted - serial
2.20 Ojciec Ted - serial
2.45 Tajemnice medyczne - serial
3.50 Taki jest świat
4.25 Menu na miarę
4.55 Z archiwum policji

TV TRWAM

12.00 Anioł Pański **12.03** Informacje dnia **12.20** Po stronie prawdy **13.20** Filmowe życiorysy **13.50** Święty na każdy dzień **13.55** 100 cudownych miejsc na świecie **14.05** Jan Paweł II - Papież, który tworzył historię **15.45** Przegląd katolickiego tygodnika "Niedziela" **15.50** Ma się rozumieć **16.00** Informacje dnia **16.10** Z wędką nad wodę **16.35** Porady Medyczne Bonifratrów **17.00** Modlitwa w intencji rodzin i obrony życia poczętego **19.20** Przegląd Tygodnika Rodzin Katolickich "Źródło" **19.25** 40 dni ze św. Janem Pawłem II **19.30** Przyjaciele i bohaterowie **20.00** Informacje dnia **20.20** Różaniec **20.50** Głos Polski **21.00** Apel Jasnogórski **21.20** Informacje dnia **21.40** Polski Punkt Widzenia **22.00** Rotmistrz Pilecki - przywrócenie pamięci **22.30** Z wędką nad wodę **23.00** Telewizyjny Uniwersytet Biblijny VIII rok

TVP KULTURA

7.00 Teledyski **8.00** Informacje kulturalne **8.25** Studio Kultura - Rozmowy **8.50** Portret rodzinny we wnętrzu - film obyczajowy **11.00** Miasto z morza - serial **12.50** Film fabularny **13.40** Moje życie dla Niego - film dok. **14.30** Studio Kultura - Rozmowy **14.50** "Te Deum" na głosy solowe, chór i orkiestrę Krzysztofa Pendereckiego **15.40** Jan Paweł II - film biograficzny **17.30** Czytania z Wojtyły **17.45** Bracia Roca na tureckim szlaku - film dok. **19.15** Zaginione Skarby - Autoportret Annibale Carracciego - film anim. **19.25** Pegaz **20.00** Informacje kulturalne **20.30** Moja noc u Maud - film obyczajowy **22.35** Koło pióra - magazyn **23.10** Scena Klasyczna - koncert **23.55** Portrety - La Chana - królowa flamenco - film dok. **1.30** Na wschód od Hollywood - Stulatek, który wyskoczył przez okno i zniknął - komedia

TV6

6.00 TOP 10 Lista Przebojów **7.00** MacGyver **9.00** Policjantki i Policjanci **10.00** Detektywi w akcji **12.00** Miodowe lata **13.40** Bumerang **14.15** Czysta chata **16.15** Medicopter 117 **18.15** Miodowe lata **20.00** Galileo **21.00** CSI: Kryminalne zagadki Miami **23.00** Blow - dramat obyczajowy, USA, 2001, reż. Ted Demme, wyk. Johnny Depp, Penélope Cruz, Franka Potente, Paul Reubens **1.30** STOP Drogówka **2.30** SuperLudzie Extra **2.40** TOP 10 Lista

TVP 1

5.35 Jaka to melodia?
6.15 Elif (700) - serial
7.00 Transmisja Mszy Świętej
7.40 Japonia - inspirujące krajobrazy. Wyspa Yakushima
8.00 Wiadomości, Pogoda
8.15 Kwadrans polityczny
8.40 Mister Twister, odc. 17 - serial
9.15 Magazyn śledczy
9.45 Okrasa łamie przepisy - Kuchnia dla morsa - magazyn kulinarny
10.15 Komisarz Alex s.XI (143) - serial
11.05 Ojciec Mateusz s.II (21)- serial
12.00 Wiadomości
12.15 Agrobiznes
12.40 Wójt roku - 2019 - sylwetki
12.50 Dziki Meksyk - Gorąca Północ
14.00 Elif (701) - serial
15.00 Wiadomości, Pogoda
15.15 Alarm! - magazyn
15.35 Gra słów. Krzyżówka - teleturniej
16.05 Przysięga (144) - serial
17.00 Teleexpress, Pogoda
17.25 Jaka to melodia?
18.00 Klan (3643) - telenowela
18.30 Korona królów - taka historia... (64) - telenowela
18.55 Jeden z dziesięciu - teleturniej
19.25 Sport, Wiadomości, Pogoda
20.10 Alarm! - magazyn
20.35 Ośmiu wspaniałych - 3
21.30 Archiwista (13) - serial
22.30 Mordercze starcie - film sensacyjny, USA, reż. William Kaufman, wyk. Cuba Gooding Jr, Dolph Lundgren, Claudia Bassols, Billy Murray
0.10 Komando Foki atakuje - film akcji, USA, reż. Yossi Wein, wyk. Jim Fitzpatrick, Greg Collins, Ty Miller, James Hicks
1.50 Zawód. Amerykanin s.II (19) - serial
2.50 Kompania X s.III (28) - serial
3.45 Ocaleni - reality show
4.45 Ks. kard. Stanisław Nagy. Zwykły święty Karol Wojtyła - cykl dok.
5.00 Zakończenie dnia

POLSAT

6.00 Nowy dzień z Polsat News
9.00 Malanowski i Partnerzy
10.00 Sekrety rodziny
11.00 Dlaczego ja?
12.00 Gliniarze
13.00 Trudne sprawy
14.00 Pierwsza miłość
14.45 Dlaczego ja?
15.50 Wydarzenia, Pogoda
16.15 Interwencja
16.30 Na ratunek 112
17.00 Gliniarze
18.00 Pierwsza miłość
18.50 Wydarzenia, Sport, Pogoda
19.30 Świat według Kiepskich
20.05 Seksmisja - komedia, r. Machulski Juliusz; w. Stuhr Jerzy, Łukaszewicz Olgierd, Hanin Ryszarda, Pawelec Pogusław, Stankówna Hanna, Stryjkówna Bożena, Tyszkiewicz Beata
22.35 Tylko jeden

23.45 Ewolucja planety małp - film sci - fi, USA, 2014, reż. Matt Reeves, wyk. Gary Oldman, Jason Clarke, Keri Russell, Andy Serkis
- Dziesięć lat po epidemii wirusa, który uśmiercił niemal wszystkich ludzi, genetycznie zmodyfikowane małpy przewodzą wielotysięcznej populacji orangutanów, szympansów i goryli. Caesar, wychowany przez człowieka samiec, który swego czasu poprowadził człekokształtne do rewolucji, jest ich liderem. Dziś, wraz ze swoją partnerką Kornelią, wychowuje dwójkę młodych i stara się zapewnić im oraz pozostałym małpom bezpieczeństwo.

SUPER POLSAT

6.00 SuperLudzie Extra **6.25** Wydarzenia **7.00** Dora poznaje świat **7.30** Bąbelkowy świat gupików **8.00** Rycerka Nella **8.30** Psi patrol **9.00** Psi patrol **9.30** Wróżkowie chrzestni **10.00** Świat według Bundych **10.30** Nasz nowy dom **11.30** Na ratunek 112 **12.00** Przyjaciółki **13.00** Przyjaciółki **14.00** Przyjaciółki **15.00** Przyjaciółki **16.00** Kabaret na żywo **18.00** Chirurdzy **19.00** Nasz nowy dom **20.05** World Trade Center - dramat, USA, 2006, reż. Oliver Stone, wyk. Nicolas Cage, Maria Bello, Connor Paolo, Michael Pena **22.45** Jak rozpętałem II wojnę światową cz. 1 - Ucieczka - komedia wojennna, Polska, 1970, reż. Tadeusz Chmielewski, wyk. Wirgiliusz Gryń, Marian Kociniak, Zdzisław Kuźniar, Emil Karewicz **0.25** Austeria - dramat obyczajowy, Polska, 1983, reż. Jerzy Kawalerowicz **2.50** Milczenie - dramat, Polska, 1963

Stopklatka

6.00 Szczęśliwego Nowego Roku - etiuda **6.15** Złotopolscy - serial **7.15** Plebania - serial **8.15** Apokalipsa: II wojna światowa - serial **10.30** Stawka większa niż życie cz. 9 - 10 - serial **13.00** Katastrofy w przestworzach **14.05** Szpital nadziei - serial **15.00** Chicago Fire - serial **16.50** Nowa Scena Śmiechu **17.50** Wojny kontenerowe - serial **18.45** Allo, Allo - serial **20.00** Francuski pocałunek - komedia romantyczna **22.10** Candyman - horror

TVP 2

5.10 Doktor Kleist - lekarz rodzinny (75) - Ślepota - serial
6.05 Anna Dymna - spotkajmy się
6.35 Familiada - teleturniej
7.05 Przepis dnia s.II
7.15 Pytanie na śniadanie
11.35 The Voice Kids s. III - (14) - Finał
12.35 Koło fortuny - teleturniej
13.10 Va Banque (62) - teleturniej
13.35 Na sygnale (228) - Dym - serial
14.15 Czterdziestolatek (11) - Cudze nieszczęście, czyli świadek obrony - serial
15.10 Doktor z alpejskiej wioski - nowy rozdział - odc. 5
16.00 Koło fortuny - teleturniej
16.35 Familiada - teleturniej
17.10 Więzień miłości (276), Turcja
18.00 Panorama
18.20 Pogoda
18.30 Va Banque (63) - teleturniej
18.55 Rodzinka.pl s.V (128) - Używki są dla mądrych - serial
19.30 Barwy szczęścia (2229) - serial
19.55 Przepis dnia s.II
20.10 Barwy szczęścia (2230) - serial
20.45 STAR VOICE. GWIAZDY MAJĄ GŁOS! - program rozrywkowy
22.20 STAR VOICE. GWIAZDY MAJĄ GŁOS! (Wyniki)
22.40 Rozumiemy się bez słów - komedia, Belgia, Francja, reż. Eric Lartigau, wyk. Louane Emera, Karin Viard, Francois Damiens, Eric Elmonisno
0.35 Miłosne kłamstewka - komedia romantyczna, Kanada, reż. Terry Ingram, wyk. Erika Christensen, Paul Greene, Antonio Cupo, Patrick Gilmore
2.15 Wszystkie pieniądze świata - dramat, Wielka Brytania, USA, reż. Ridley Scott, wyk. Michelle Williams, Christopher Plummer, Mark Wahlberg
4.25 Zakończenie dnia

TVN

5.15 Mango - Telezakupy
6.20 Na Wspólnej - serial
6.50 Kuchenne rewolucje - program kulinarno - rozrywkowy
7.50 Doradca smaku
8.00 Dzień Dobry TVN - magazyn
11.30 Afera fryzjera - program rozrywkowy
12.15 Ukryta prawda - program obyczajowy
13.15 Szpital - program obyczajowy
14.15 Detektywi - program kryminalny
14.50 Detektywi - program kryminalny
15.25 Milionerzy
16.00 Szpital - program obyczajowy
17.00 Kuchenne rewolucje - program kulinarno - rozrywkowy
18.00 Ukryta prawda - program obyczajowy
19.00 Fakty, Sport, Pogoda
19.50 Uwaga! - program interwencyjny

20.00 Ant - Man - film przygodowy, USA 2015, reż. Peyton Reed, wyk. Paul Rudd, Michael Douglas, Evangeline Lilly, Corey Stoll, Bobby Cannavale, Anthony Mackie
22.25 Firewall - film sensacyjny, USA, Australia 2006, reż. Richard Loncraine, wyk. Harrison Ford, Paul Bettany, Virginia MadsenJimmy Bennett, Robert Patrick, Robert Forster, Alan Arkin
0.40 Kuba Wojewódzki - talk show
1.40 Niewierni - serial
3.05 Uwaga! - program interwencyjny
3.25 NOC Magii

TVP SPORT

5.30 Sportowy Wieczór **6.05** Piłka Nożna - mecz towarzyski - Polska - Finlandia **7.00** Piłka Nożna - mecz towarzyski - Polska - Finlandia **8.15** Droga do Euro 2020 **8.45** Tenis ziemny WTA - Miami **9.00** Tenis ziemny WTA - Miami **10.00** Tenis ziemny WTA - Miami **10.35** Tenis ziemny WTA - Miami **11.15** Tenis ziemny WTA - Miami **12.25** Piłka nożna mecz towarzyski - Polska - Ukraina **13.25** Piłka nożna mecz towarzyski - Polska - Ukraina **14.30** Ring TVP Sport **15.30** Strongman **16.30** Transmisja **19.45** Transmisja **22.00** Sportowy Wieczór **22.40** Sporty walki - Gala MMA ACA Moskwa **23.40** Sporty walki - Gala MMA ACA Moskwa **0.30** NHL - skróty **1.00** hokej na lodzie - NHL. Carolina Hurreicanes - Columbus Blue **2.00** hokej na lodzie - NHL. Carolina Hurreicanes - Columbus Blue **4.00** Gala MMA - **5.25** Zakończenie dnia

TTV

13.30 Ukryta prawda **14.30** Królowe życia **15.20** Uwaga! **15.45** Express **16.05** DeFacto **16.20** Przyłapani na zdradzie **17.25** Patent na kasę **17.45** Express **18.00** DeFacto. Bosacka **18.15** DeFacto. Bosacka **18.35** DeFacto. Bosacka **18.55** Kto to kupi? **19.45** Express **20.05** Down the road. Zespół w trasie **20.35** Gogglebox. Przed telewizorem **21.45** Express **22.00** O tym się nie mówi **22.15** Królowe życia **23.40** Zamiana żon

PIĄTEK, 3.04

TVN 7

5.00 Szkoła - serial
6.00 Mango Telezakupy
7.35 Zakochani po uszy - serial
8.10 Ukryta prawda - program obyczajowy
11.20 Idealna niania - program obyczajowy
12.10 Sąd rodzinny - program sądowy
13.10 Sędzia Anna Maria Wesołowska
14.15 Ukryta prawda
15.15 Szkoła - serial
16.15 19 + - serial
16.55 Brzydula - serial
17.30 Brzydula - serial
18.00 Szkoła - serial
19.00 Projekt Lady
20.00 Hotel Paradise - Rajskie Rozdanie
21.00 Ślub od pierwszego wejrzenia
22.00 Milion sposobów, jak zginąć na Zachodzie - western, USA 2014, reż. Seth MacFarlane, wyk. Seth MacFarlane, Charlize Theron, Amanda Seyfried, Liam Neeson, Giovanni Ribisi, Neil Patrick Harris, Sarah Silverman, Christopher Hagen, Wes Studi, Christopher Lloyd, Ewan McGregor
0.30 Narzeczony mimo woli - komedia romantyczna, USA 2009, reż. Anne Fletcher, wyk. Sandra Bullock, Ryan Reynolds, Mary Steenburgen, Craig T. Nelson, Betty White
2.45 NOC Magii

TV PULS

6.00 Nash Bridges - serial
7.00 Lombard: Życie pod zastaw - serial
8.00 Reporterzy. Z życia wzięte - serial
9.00 Lombard: Życie pod zastaw - serial
10.00 Zaklinaczka duchów - serial
11.00 Zaklinaczka duchów - serial
12.00 Kobra - oddział specjalny - serial
13.00 Kobra - oddział specjalny - serial
14.00 Lombard: Życie pod zastaw - serial
16.00 Reporterzy. Z życia wzięte - serial
18.00 Lombard: Ż
20.00 22 kule - film kryminalny, Francja 2010, reż. Richard Berry, wyk. Jean Reno, Jean - Pierre Darroussin, Kad Merad
22.15 Umysł przestępcy - dramat kryminalny, USA, Wielka Brytania 2016, reż. Ariel Vromen, wyk. Gary Oldman, Kevin Costner, Ryan Reynolds, Tommy Lee Jones
0.20 Maksimum ryzyka - film akcji, USA 1996, reż. Ringo Lam, wyk. Jean - Claude Van Damme, Jean - Hugues Anglade, Natasha Henstridge, Stephane Audran, Zach Grenier
2.20 Dyżur
3.00 Na jedwabnym szlaku
3.25 Na jedwabnym szlaku
4.05 Menu na miarę
4.35 Z archiwum policji

TV TRWAM

15.00 Koronka do Bożego Miłosierdzia **15.20** Mocni w wierze **15.50** Ma się rozumieć **16.00** Informacje dnia **16.10** Siódmy sakrament **16.35** Świat na wyciągnięcie ręki. Ziemia Święta **17.00** Misjonarze Afryki - Ojcowie Biali **17.20** 100 cudownych miejsc na świecie **17.30** Okiem kamery **17.55** 40 dni ze św. Janem Pawłem II **18.00** Anioł Pański **18.05** Informacje dnia **18.15** Westerplatte Młodych **18.55** Przegląd katolickiego tygodnika "Niedziela" **19.00** Warto zauważyć... **19.30** Opowieści Theo **19.45** Modlitwa z telefonicznym udziałem dzieci **20.00** Informacje dnia **20.20** Różaniec **20.50** Myśląc Ojczyzna **21.00** Apel Jasnogórski **21.20** Informacje dnia **21.40** Polski Punkt Widzenia **22.00** Ziemia Obiecana **22.50** 100 cudownych miejsc na świecie **23.00** Historia krzyża na Tarnicy **23.25** Filmowe Życiorysy. Krzyżu Święty Nade Wszystko

TVP KULTURA

7.00 Teledyski **8.00** Informacje kulturalne **8.20** Studio Kultura - Rozmowy **8.40** Jan Paweł II - film biograficzny **11.00** Miasto z morza - serial **11.55** Miasto z morza - serial **12.50** Film fabularny **13.20** Czytania z Wojtyły **13.40** Rencontres Musicales d'Evian 2017 - Brahms - Ein deutsches Requiem - koncert **15.00** Studio Kultura - Rozmowy **15.25** Film fabularny **16.05** Szkoła podstawowa - film obyczajowy **18.00** Reżyserzy s.I - Sam Peckinpah - cykl dok. **18.55** Teledyski **19.10** Tygodnik Kulturalny **20.00** Informacje kulturalne **20.30** Wieczór kinomana - Wstęp do filmu - Sieranevada **20.35** Wieczór kinomana - Sieranevada - dramat Bośnia i Hercegowina **23.35** Być punkiem - film dok. **0.45** Tygodnik Kulturalny **1.40** One after the other - film anim. **1.55** Dokument - film anim. **2.10** Wstęp do filmu - Moja noc u Maud

TV6

6.00 TOP 10 Lista Przebojów **7.00** MacGyver **9.00** Policjantki i Policjanci **10.00** Detektywi w akcji **12.00** Miodowe lata **13.40** Bumerang **14.15** Czysta chata **16.15** Medicopter 117 **17.15** Medicopter 117 **18.15** Miodowe lata **20.00** Galileo **21.00** CSI: Kryminalne zagadki Nowego Jorku **23.00** Horda - horror, USA, 2016, reż. Jared Cohn, wyk. Paul Logan, Sydney Sweeney, Matthew Willig, Vernon Wells **0.50** STOP Drogówka **1.50** Benny Hill

eprasa.pl 6aad837fb6

TVP 1

5.30 Sprawa dla reportera
6.20 Rok w ogrodzie
6.45 Rok w ogrodzie Extra
7.00 Transmisja Mszy Świętej
7.40 Japonia - inspirujące krajobrazy. Góry Shirakami
8.00 Pełnosprawni (347) - magazyn
8.25 wojsko - polskie.pl (95) - reportaż
8.55 Studio Raban
9.20 Rodzinny ekspres - Zadośćuczynienie Panu Bogu i bliźniemu
9.50 Arabeska - film akcji, USA, reż. Stanley Donen, wyk. Sophia Loren, Gregory Peck, Ernest Clark, John Merivale, Harold Kasket
11.40 Dziewczyny ze Lwowa s.I (5) - serial
12.40 Fascynujący świat - Wielkanocne wypieki w Europie - film dok.
13.35 Okrasa łamie przepisy - Imbir nad Wisłą - magazyn kulinarny
14.05 Z pamięci - felieton
14.15 Jak to działa (169) - magazyn
14.40 Kulisy - Postaw na milion
14.50 Stulecie Winnych s.II (16) - serial
15.50 To był rok!
17.00 Teleexpress, Pogoda
17.25 Jaka to melodia?
18.25 Postaw na milion - teleturniej
19.25 Sport, Wiadomości, Pogoda
20.10 Alarm! - magazyn
20.35 Komisarz Alex s.XIV (170) - Zakonnik - serial
21.30 Hit na sobotę - Quantum of Solace - film sensacyjny, USA, reż. Marc Forster, wyk. Daniel Craig, Olga Kurylenko, Judi Dench, Mathieu Amalric, Giancarlo Giannini
23.25 Gangster - film sensacyjny, USA, reż. John Hillcoat, wyk. Shia LaBoeuf, Tom Hardy, Mia Wasikowski, Jessica Chastain
1.30 Jaka to melodia?
2.25 Mordercze starcie - film sensacyjny, USA, reż. William Kaufman, wyk. Cuba Gooding Jr, Dolph Lundgren, Claudia Bassols, Billy Murray
3.55 Z pamięci - felieton
4.00 Zakończenie dnia

TVP 2

4.35 Koło fortuny - teleturniej
5.15 Barwy szczęścia (2226) - serial
5.45 Barwy szczęścia (2227) - serial
6.20 M jak miłość (1506) - serial
7.15 Pytanie na śniadanie
11.25 To je Borowicz. Podróże ze smakiem - magazyn kulinarny
12.00 STAR VOICE. GWIAZDY MAJĄ GŁOS! - program rozrywkowy
13.35 STAR VOICE. GWIAZDY MAJĄ GŁOS! (Wyniki)
14.00 Familiada - teleturniej
14.35 Koło fortuny - teleturniej
15.15 Szansa na sukces. Opole 2020 - widowisko muzyczne
16.20 Rodzinka.pl (283) "Dyskretna Marysia" - serial
16.55 O mnie się nie martw s.XII (5) - serial
17.50 Słowo na niedzielę
18.00 Panorama
18.25 Pogoda
18.35 Echo serca s.III (38) - serial
19.30 Lajk!
20.00 Dance Dance Dance s. II - Extra - The best of - widowisko
20.35 Dance Dance Dance s. II
21.50 Program rozrywkowy
22.45 Czerwony Pająk - dramat, Polska, reż. Marcin Koszałka, wyk. Filip Pławiak, Adam Woronowicz, Julia Kijowska, Wojciech Zieliński, Małgorzata Foremniak, Marek Kalita, Przemysław Bluszcz, Piotr Głowacki, Andrzej Konopka, Barbara Kurzaj
0.30 Prawnik z Lincolna - film fabularny, USA, reż. Brad Furman, wyk. Matthew McConaughey, Marisa Tomei, Ryan Phillippe, William H. Macy
2.40 Rozumiemy się bez słów - komedia, Belgia, Francja, reż. Eric Lartigau, wyk. Louane Emera, Karin Viard, Francois Damiens, Eric Elmonisno
4.25 Zakończenie dnia

POLSAT

6.00 Nowy dzień z Polsat News
8.00 Scooby Doo! Szkoła Upiorów - film anim.
10.00 Ewa gotuje
10.30 Disco Polo - 25 lat później
11.35 Fałszywa dwunastka 2 - komedia familijna, USA, Kanada, 2005, reż. Adam Shankman, wyk. Steve Martin, Bonnie Hunt, Alyson Stoner, Forrest Landis
13.30 Rio 2 - film anim.
15.45 Kabaret na żywo. Przystanek Radość
17.45 Chłopaki do wzięcia
18.50 Wydarzenia, Sport, Pogoda
19.30 Świat według Kiepskich
20.05 Shrek Trzeci - film anim.
22.00 Joke Show (3)

23.15 Ktoś całkiem obcy - thriller, USA, 2007, reż. James Foley, wyk. Halle Berry, Bruce Willis, Giovanni Ribisi, Gary Dourdan
- Kiedy Rowena, reporterka śledcza, dowiaduje się, że za śmiercią jej przyjaciółki może stać jeden z ważnych ludzi świata reklamy, Harrison Hill, decyduje, aby przy pomocy swojego współpracownika, Milesa Haleya, przeniknąć do świata, w którym obraca się Hill. Udając Katherine, tymczasową pracownicę agencji Hilla oraz Weronikę, z którą Hill flirtuje w sieci, Rowena ze wszystkich stron osacza swoją ofiarę i wkrótce odkrywa, że nie tylko ona zmieniła tożsamość.
1.30 Tajemnice losu

TVN

4.50 Uwaga! - program interwencyjny
5.05 Kuchenne rewolucje - program kulinarno - rozrywkowy
6.00 Wstajesz i wiesz - informacje
8.00 Dzień Dobry TVN - magazyn
11.30 Na Wspólnej Omnibus - serial
13.20 MasterChef Junior
14.55 Ukryta prawda - serial
16.00 Dorota inspiruje
17.00 Kuchenne rewolucje - program kulinarno - rozrywkowy
18.00 36,6°C - magazyn medyczny - wydanie specjalne
19.00 Fakty
19.20 Uwaga! koronawirus
19.30 Sport, Pogoda
19.45 Uwaga! - program interwencyjny

20.00 Raj dla par - komedia, USA 2009, reż. Peter Billingsley, wyk. Vince Vaughn, Jason Bateman, Faizon Love, Jon Favreau, Malin Akerman, Kristen Bell, Kristin Davis, Jean Reno
22.20 Kocha, lubi, szanuje - komediodramat, USA 2011, reż. Glenn Ficarra, John Requa, wyk. Steve Carell, Ryan Gosling, Julianne Moore, Emma Stone, Marisa Tomei, Kevin Bacon
0.55 Martwa cisza - film sensacyjny, Australia 1988, reż. Phillip Noyce, wyk. Nicole Kidman, Sam Neill, Billy Zane, Rod Mulliner, Joshua Tilden
2.50 NOC Magii

SUPER POLSAT

6.00 SuperLudzie Extra **6.25** Wydarzenia **7.00** Bąbelkowy świat gupików **7.30** Bąbelkowy świat gupików **8.00** Rycerka Nella **8.30** Psi patrol **9.00** Psi patrol **9.30** Wróżkowie chrzestni **10.00** Świat według Bundych **11.00** Świat według Bundych **12.00** Świat według Bundych **12.30** Nasz nowy dom **13.30** Kopernik była kobietą **14.40** Zezowate szczęście - komediodramat **17.00** Czarny rumak - film przygodowy, USA, 2003, reż. Simon Wincer **18.20** Fru! - film anim. **20.05** Jak rozpętałem II wojnę światową cz. 1 - Ucieczka - komedia wojennna, Polska, 1970, reż. Tadeusz Chmielewski, wyk. Wirgiliusz Gryń, Marian Kociniak, Zdzisław Kuźniar, Emil Karewicz **21.55** Przygody Tintina - film anim. **0.05** Wrocław w rytmie disco **1.00** Wrocław w rytmie disco **2.00** Wrocław w rytmie disco **3.30** Na ratunek 112 **4.00** Na ratunek 112 **4.30** Na ratunek 112

TVP SPORT

6.00 Retro TVP Sport - Eliminacje LM 1996. Widzew Łódź - Broendby **6.30** Retro TVP Sport - Eliminacje LM 1996. Widzew Łódź - Broendby **7.00** Retro TVP Sport - Eliminacje LM 1996. Widzew Łódź - Broendby **8.05** Kapitan Tsubasa **8.35** Kapitan Tsubasa **9.00** Kapitan Tsubasa **9.25** Kapitan Tsubasa **10.00** Transmisja na życzenie **11.00** Transmisja na życzenie **12.00** La - Halowe ME Glasgow **13.00** La - Halowe ME Glasgow **14.20** Strongman - Liga Mistrzów **15.20** Strongman - Liga Mistrzów **16.20** Strongman - Liga Mistrzów **17.20** Gol - magazyn archiwalny **18.00** Retro na życzenie **19.00** Retro na życzenie **20.00** Retro na życzenie **21.00** Retro na życzenie **21.45** Sportowy dokument **22.45** Sportowy dokument **23.15** Boks **0.15** Piłka o północy **2.25** Boks **3.30** Gala MMA **5.00** Zakończenie dnia

Stopklatka

7.50 Komisarz Rex - serial **10.45** Stawka większa niż życie cz. 9 - 10 - serial **13.15** Allo, Allo - serial **13.50** 1920 Bitwa Warszawska - dramat wojenny **16.20** Starsza pani musi zniknąć - komedia **18.00** Kosmiczne jaja - komedia sci - fi **20.00** Osadzony - dramat kryminalny **22.10** Córka - thriller **0.20** Narcos: Meksyk - Lope de Vega - serial **1.40** Drogówka - dramat kryminalny **3.50** Stara baśń. Kiedy słońce było bogiem - film historyczny

TTV

10.20 DeFacto. Bosacka **10.40** DeFacto **11.30** Kto to kupi? **12.15** Królowe życia **13.00** Orzeł czy Reszka **14.00** Ciężarówką przez Stany **14.50** Kanapowcy **15.45** Express **16.05** Ostre cięcie **16.55** Gogglebox. Przed telewizorem **17.45** Express **18.05** Usterka **18.35** Dżentelmeni i wieśniacy **19.45** Express **20.00** Patent na kasę - Flesz **20.20** Zamiana żon **21.20** Królowe życia **22.00** Kanapowcy **23.00** Gogglebox. Przed telewizorem

SOBOTA, 4.04

TVN 7

4.55 Ukryta prawda - serial
5.55 Mango - Telezakupy
8.00 Ukryta prawda - serial
11.00 Hotel Paradise
14.05 McFarland - film obyczajowy, USA 2015, reż. Niki Caro, wyk. Kevin Costner, Carlos Pratts, Maria Bello, Hector Duran, Johnny Ortiz
16.50 Piraci z Karaibów: Skrzynia umarlaka - film przygodowy, USA 2006, reż. Gore Verbinski, wyk. Johnny Deep, Orlando Bloom, Keira Knightley, Jack Davenport, Bill Nighy, Jonathan Pryce
20.00 Harry Potter i Zakon Feniksa - film przygodowy, USA, Wielka Brytania 2007, reż. David Yates, wyk. Daniel Radcliffe, Emma Watson, Rupert Grint, Imelda Staunton, Michael Gambon, Robbie Coltrane, Maggie Smith, Ralph Fiennes, Alan Rickman, Gary Oldman, David Thewlis, Brendan Gleeson, Robert Hardy, Jason Isaacs, Helena Bonham Carter, Bonnie Wright, Emma Thompson
22.55 Pięćdziesiąt twarzy Greya - film obyczajowy, USA 2015, reż. Sam Taylor - Johnson, wyk. Dakota Johnson, Jamie Dornan, Jennifer Ehle, Eloise Mumford, Luke Grimes, Marcia Gay Harden
1.30 Druga strona medalu - talk show
2.35 NOC Magii

TV PULS

6.00 Na wariackich papierach - serial
7.00 Taki jest świat
7.50 Bibliotekarze - serial
8.45 Przygody Merlina - serial
9.40 13 Posterunek 2 - serial
10.10 Reporterzy. Z życia wzięte - serial
11.05 Reporterzy. Z życia wzięte - serial
12.05 Reporterzy. Z życia wzięte - serial
13.05 Reporterzy. Z życia wzięte - serial
14.00 Reporterzy. Z życia wzięte - serial
15.00 Lombard: Życie pod zastaw - serial
16.00 Lombard: Życie pod zastaw - serial
20.00 Skarb narodów - film przygodowy, USA 2004, reż. Jon Turteltaub, wyk. Diane Kruger, Harvey Keitel, Jon Voight, Justin Bartha, Nicolas Cage, Sean Bean
22.40 Kod 211 - film akcji, USA 2018, reż. York Shackleton, wyk. Dwayne Cameron, Jr. Rainey, Nicolas Cage, Sophie Skelton
0.25 American Pie: Wakacje - komedia, USA 2005, reż. Steve Rash, wyk. Tad Hilgenbrink, Eugene Levy, Arielle Kebbel, Jason Earles
2.05 Taki jest świat
3.00 Na jedwabnym szlaku
3.35 Menu na miarę
4.00 Menu na miarę
4.35 Z archiwum policji
5.00 Dyżur
5.35 Dyżur

TV TRWAM

13.45 Ocalić od zapomnienia **13.55** Przegląd Katolickiego Tygodnika "Niedziela" **14.00** Niebieskooki Anioł **14.55** Święty na każdy dzień **15.00** Pustynia Boga **15.30** Wierzę w Boga **16.00** Informacje dnia **16.10** Ludwig Maria Grignion de Montfort **17.00** Z Parlamentu Europejskiego **17.30** Okiem kamery **17.55** 40 dni ze św. Janem Pawłem II **18.00** Anioł Pański **18.05** Informacje dnia **18.15** Rozmowy niedokończone **19.25** Święty na każdy dzień **19.30** Katecheza ks. bp. Antoniego Długosza **19.45** Modlitwa z telefonicznym udziałem dzieci **20.00** Informacje dnia **20.20** Różaniec **20.50** Myśląc Ojczyzna **21.00** Apel Jasnogórski **21.20** Informacje dnia **21.40** Polski Punkt Widzenia **22.00** Poznajemy Biblię. Gdzie żył i nauczał Jezus Chrystus **22.35** Koncert pasyjny "Życie z wielkiej miłości" **23.20** Konzentrationslager Stutthof

TVP KULTURA

7.00 Komu piosenkę - program rozrywkowy **8.00** III Europejski Festiwal Akademii Muzycznych - Warszawa 2019 - reportaż **8.30** Wojna domowa - Wizyta starszej pani - serial **9.30** Doradcy króla Hydropsa - film anim. **9.55** Jonasz i morze - film anim. **10.15** Scena Klasyczna - Ars Cantus - koncert **11.00** Dokument tygodnia - Owoce sztuki - historia martwej natury - film dok. **12.05** Alicja - musical **13.55** BBC Proms. WEDO and Daniel Barenboim - koncert **16.05** Jednocześnie - spektakl teatralny **17.10** Dwa żebra Adama - komedia **18.50** Kultura na żywo - Lutosławski Piano Duo i Royal String Quartet - koncert **20.00** Trzy minuty. - dramat **22.15** Zagubiona autostrada - film fabularny **0.35** Scena alternatywna - Jerzy Mazzoll/Jerzy Przeździecki **1.05** Sieranevada - dramat Bośnia i Hercegowina **4.05** Być punkiem - film dok.

TV6

6.00 TOP 10 Lista Przebojów **7.00** Galileo **8.00** Jaś Fasola **8.30** Gwiazdy Kabaretu **9.35** Poszukiwacze Bursztynowej Komnaty - film przygodowy **11.55** Przetrwać w dziczy II: Serengeti - komedia przygodowa **13.50** Columbo **15.55** Detektyw Monk **17.45** Wicher 2: Na przekór wszystkiemu - film familijny **20.00** Galileo **21.00** CSI: Kryminalne zagadki Nowego Jorku **23.00** Pocałunek śmierci - dramat kryminalny, USA, 2018, reż. Rene Perez

TVP 1

5.15 Klan (3642 - 3643) - telenowela
6.05 Słownik polsko@polski
6.35 wojsko - polskie.pl (95) - reportaż
7.00 Transmisja Mszy Świętej
8.00 Tydzień
8.25 Wójt roku - 2019 - sylwetki
8.35 Zakochaj się w Polsce (162) Kutno - magazyn
9.05 Ziarno - Wielki Tydzień - Start
9.35 Las bliżej nas (16) - magazyn
10.00 Noce i dnie (6) - Miłość - serial
10.55 Msza Święta
11.50 Między ziemią a niebem
12.00 Anioł Pański
12.15 Między ziemią a niebem
12.50 Program katolicki
13.20 BBC w Jedynce - Łuskowce. Niezwykłe i pożądane - film dok.
14.15 Z pamięci - felieton
14.25 Weterynarze z sercem
15.05 Komisarz Alex s.XIV (170) - Zakonnik - serial
16.05 Postaw na milion - teleturniej
17.00 Teleexpress
17.20 Pogoda
17.30 Ośmiu wspaniałych - reality show
18.30 Jaka to melodia?
19.25 Sport
19.30 Wiadomości
20.05 Pogoda
20.15 Stulecie Winnych s.II (17) - serial
21.15 To był rok!
22.25 Zakochana Jedynka - Pełnia życia - film obyczajowy, Wielka Brytania, reż. Andy Serkis, wyk. Andrew Garfield, Claire Foy, Tom Hollander
0.30 Quantum of Solace - film sensacyjny, USA, reż. Marc Forster, wyk. Daniel Craig, Olga Kurylenko, Judi Dench, Mathieu Amalric, Giancarlo Giannini
2.25 Jaka to melodia?
3.20 Zmruż oczy - film obyczajowy
4.50 Z pamięci - felieton
4.55 Zakończenie dnia

POLSAT

6.00 Nowy dzień z Polsat News
8.40 Zakochany Madagaskar - film animowany
9.05 Krowy na wypasie - film anim.
10.55 Piksele - komedia, USA, 2015, reż. Chris Columbus, wyk. Adam Sandler, Kevin James, Michelle Monaghan, Peter Dinklage
- W 1982 roku NASA wysłała w kosmos paczkę składającą się z kultowych przedmiotów, aby zamieszkujące wszechświat obce cywilizacje mogły lepiej poznać i zrozumieć naszą kulturę. Jednym z materiałów była kaseta VHS z wideo z mistrzostw świata w "Pac - Mana", "Donkey Konga" czy "Galagę". Kosmici opacznie odczytali przesyłkę jako wypowiedzenie wojny i po trzydziestu latach atakują Ziemię.
13.20 Shrek Trzeci - film animowany

15.10 Seksmisja - komedia sci - fi, Polska, 1983, reż. Juliusz Machulski, wyk. Jerzy Stuhr, Olgierd Łukaszewicz
17.40 Nasz nowy dom
18.50 Wydarzenia, Sport, Pogoda
19.30 Państwo w Państwie
20.00 Kabaret na żywo. Przystanek Radość
22.10 W rytmie serca
23.10 Ślad - serial
0.15 Zjawa - dramat, USA, 2015, reż. Alejandro G. Inárritu, wyk. Leonardo DiCaprio, Tom Hardy, Domhnall Gleeson, Will Poulter
3.35 Tajemnice losu

TVP 2

4.40 Barwy szczęścia (2228) - 2230) - serial
6.20 M jak miłość (1507) - serial
7.15 Pytanie na śniadanie
12.10 Dance Dance Dance s. II - Extra - The best of - widowisko
12.45 Dance Dance Dance s. II
14.00 Familiada - teleturniej
14.35 Koło fortuny - teleturniej
15.15 Szansa na sukces. Opole 2020
16.20 Rodzinka.pl (284) - serial
16.50 Lepsza połowa (11, 12) - serial
17.50 Zainwestuj w marzenia s.II (25) - serial
18.00 Panorama, Pogoda
18.30 Na dobre i na złe (774) Zazdrość - serial
19.25 Na sygnale (265) - Jak mąż z żoną - serial

20.00 Prawnik z Lincolna - film fabularny, USA, reż. Brad Furman, wyk. Matthew McConaughey, Marisa Tomei, Ryan Phillippe, William H. Macy
22.05 Kino bez granic - Środki nadzwyczajne - film fabularny, USA
0.00 Pisane na wietrze - melodramat, USA, reż. Douglas Sirk, wyk. Rock Hudson, Lauren Bacall, Dorothy Malone
1.50 Czerwony Pająk - dramat, Polska, reż. Marcin Koszałka, wyk. Filip Pławiak, Adam Woronowicz, Julia Kijowska, Wojciech Zieliński, Małgorzata Foremniak, Marek Kalita, Przemysław Bluszcz, Piotr Głowacki
3.25 Zakończenie dnia

TVN

4.50 Uwaga! - program interwencyjny
5.05 Kuchenne rewolucje - program kulinarno - rozrywkowy
6.00 Wstajesz i wiesz - informacje
8.00 Dzień Dobry TVN - magazyn
11.30 Efekt Domina
12.05 Człowiek przyszłości - dokument
13.05 Ślub od pierwszego wejrzenia
14.05 Ameryka Express
15.40 Ant - Man - film przygodowy, USA 2015, reż. Peyton Reed, wyk. Paul Rudd, Michael Douglas, Evangeline Lilly, Corey Stoll, Bobby Cannavale, Anthony Mackie
18.00 Dorota inspiruje
19.00 Fakty
19.20 Uwaga! koronawirus
19.30 Sport
19.40 Pogoda
19.45 Uwaga! - program interwencyjny
20.00 MasterChef Junior

21.30 Red - film sensacyjny, USA 2010, reż. Robert Schwentke, wyk. Bruce Willis, Morgan Freeman, John Malkovich, Helen Mirren
23.50 Motyw - serial
0.50 Kuchenne rewolucje - program kulinarno - rozrywkowy
1.50 Uwaga! - program interwencyjny
2.10 NOC Magii

TVP SPORT

6.00 Retro TVP Sport - Eliminacje Ligi Mistrzów 1996. Bronedby Kopenhaga - Widzew Łódź **7.00** Retro TVP Sport - Eliminacje Ligi Mistrzów1996. Bronedby Kopenhaga - Widzew Łódź **8.05** Kapitan Tsubasa **8.30** Kapitan Tsubasa **8.55** Kapitan Tsubasa **9.20** Kapitan Tsubasa **10.00** transmisja na życzenie **11.00** transmisja na życzenie **12.00** transmisja na życzenie **13.00** transmisja na życzenie **14.10** Strongman - Liga Mistrzów **15.10** Piłka nożna - Mistrzostwa Europy do lat 21. Włochy - Polska **16.15** Piłka nożna - Mistrzostwa Europy do lat 21. Włochy - Polska **17.15** Gol magazyn archiwalny **18.00** Retro TVP Sport na życzenie **19.00** Retro TVP Sport na życzenie **20.00** Retro TVP Sport na życzenie **21.50** Sportowy dokument **0.25** Piłka o północy **2.30** Boks **3.30** Sporty walki - Gala MMA **5.00** Zakończenie dnia

TTV

10.05 Down the road. Zespół w trasie - serial **10.35** DeFacto **11.20** Usterka **11.50** Dżentelmeni i wieśniacy **12.55** Ostre cięcie **13.35** Zamiana żon **14.40** Gogglebox. Przed telewizorem **15.45** Express **16.00** Kto to kupi? **16.40** Kanapowcy **17.45** Express **18.05** Królowe życia **18.55** Królowe życia **19.45** Express **20.00** DeFacto **21.00** Orzeł czy Reszka **22.05** Down the road. Zespół w trasie **22.30** Królowe życia **23.20** Damy i wieśniaczki. Ukraina

NIEDZIELA, 5.04

TVN 7

4.55 Ukryta prawda - serial
5.55 Mango - Telezakupy
8.00 Ukryta prawda - serial
11.00 Hotel Paradise
12.00 Hotel Paradise - Rajskie Rozdanie
13.00 Zakochani po uszy - serial
15.10 Projekt Lady
16.10 Ślub od pierwszego wejrzenia
17.10 Harry Potter i Zakon Feniksa - film przygodowy, USA, Wielka Brytania 2007, reż. David Yates, wyk. Daniel Radcliffe, Emma Watson, Rupert Grint, Imelda Staunton, Michael Gambon, Robbie Coltrane, Maggie Smith, Ralph Fiennes, Alan Rickman, Gary Oldman, David Thewlis, Brendan Gleeson, Robert Hardy, Jason Isaacs, Helena Bonham Carter, Emma Thompson
20.00 Piraci z Karaibów: Na krańcu świata - film przygodowy, USA 2007, reż. Gore Verbinski, wyk. Johnny Deep, Orlando Bloom, Keira Knightley, Jack Davenport, Bill Nighy, Jonathan Pryce, Geoffrey Rush, Stellan Skarsgard, Keith Richards
23.35 Bękarty wojny - film wojenny, USA, Niemcy 2009, reż. Quentin Tarantino, wyk. Brad Pitt, Mélanie Laurent, Christoph Waltz, Eli Roth, Michael Fassbender, Diane Kruger, Daniel Brühl, Til Schweiger
2.45 NOC Magii

TV PULS

6.00 Lombard: Życie pod zastaw - serial
8.00 Żandarm w Nowym Jorku - komedia, Francja 1965
10.25 Trzy życzenia - film familijny
12.40 Najpiękniejsze baśnie: Królewskie dzieci - baśń filmowa
13.55 Najpiękniejsze baśnie braci Grimm: Stoliczku, nakryj się
15.20 Skarb narodów - film przygodowy, USA 2004, reż. Jon Turteltaub, wyk. Diane Kruger, Harvey Keitel, Jon Voight, Justin Bartha, Nicolas Cage, Sean Bean
17.50 Asterix i Obelix: Misja Kleopatra - komedia, Francja, Niemcy 2002, reż. Alain Chabat, wyk. Gérard Depardieu, Christian Clavier
20.00 Olimp w ogniu - thriller, USA 2013, reż. Antoine Fuqua, wyk. Aaron Eckhart, Angela Bassett, Gerard Butler, Morgan Freeman
22.10 Koliber - dramat sensacyjny, USA, Wielka Brytania 2013, reż. Steven Knight, wyk. Agata Buzek, Benedict Wong, Jason Statham, Vicky McClure
0.20 Śmiertelny pocałunek - film akcji, Niemcy, USA 2007, reż. Ron Oliver, wyk. Fraser Brown, John Rhys - Davies, Katherine Kennard, Robert Gant, Shannen Doherty
2.00 Na wariackich papierach - serial
3.00 Taki jest świat
3.50 Na jedwabnym szlaku
4.35 Z archiwum policji

TV TRWAM

10.00 Uroczystość Niedzieli Palmowej w Watykanie **12.00** Anioł Pański **12.20** Wieś - to też Polska **13.30** Papież Polak do Rodaków **14.30** Poznajemy Biblię **15.05** Ziemia mojego Zbawiciela **15.30** "W męce Mojej szukaj siły i światła" **16.00** Informacje dnia **16.10** Koncert życzeń **17.00** Gorzkie Żale **17.30** Okiem kamery **17.55** 40 dni ze św. Janem Pawłem II **18.00** Anioł Pański **18.05** Informacje dnia **18.15** Rozmowy niedokończone **19.25** Święty na każdy dzień **19.30** Jezus - Królestwo bez granic **20.00** Informacje dnia **20.20** Różaniec **20.50** Myśląc Ojczyzna **21.00** Apel Jasnogórski **21.20** Informacje dnia **21.40** Retrospekcja **21.45** Świat Biblii - Życie Jezusa do momentu uwięzienia **22.35** Tak Go pamiętam - o. Zachariasz Jabłoński **23.00** Jak my to widzimy - z daleka widać lepiej **23.30** Antykultura **23.55** Święty na każdy dzień

TVP KULTURA

7.00 Dzień się budzi - program rozrywkowy **8.05** III Europejski Festiwal Akademii Muzycznych - Warszawa 2019 - reportaż **8.35** Wszystkie stworzenia duże i małe - W samą porę sezon VI - serial **9.35** Od ucha do ucha - Niezapomniany Leonard Bernstein - Spotkania z muzyką - Święto Aarona Coplanda - cykl dok. **10.40** Od ucha do ucha - Gość oczekiwany - spektakl teatralny **11.45** Trzeci punkt widzenia **12.25** Zdrowie - komedia, USA **14.15** Łucja z Lammermooru **16.55** Zaginione Skarby - "Portret Johanna Schwarzwaldta" - film anim. **17.00** Niedziela z... rolami Gustawa Holoubka **17.50** Niedziela z... **19.05** Niedziela z... **20.00** Maratończyk - film fabularny, USA **22.10** Upiór w kuchni - spektakl teatralny **23.45** Bilet do kina - Trzy minuty. - dramat, Polska **2.00** Teraz animacje! - One after the other - film anim.

TV6

6.00 TOP 10 Lista Przebojów **7.00** Detektyw Monk **8.55** Galileo **11.00** Quest - film sensacyjny, USA, 1996, reż. Jean - Claude Van Damme **13.00** Święty - serial **15.00** Policjantki i Policjanci **16.00** Policjantki i Policjanci **17.00** Policjantki i Policjanci **18.00** Policjantki i Policjanci **19.00** Policjantki i Policjanci **20.00** Galileo **21.00** CSI: Kryminalne zagadki Nowego Jorku **23.00** Święci i żołnierze - film wojenny, USA, 2003, reż. Ryan Little

eprasa.pl 6aad837fb6

Uwaga! Wojsko może przejąć Twój samochód

Stan epidemii przewrócił życie Polaków do góry nogami. Dostosowywanie się do nowej rzeczywistości idzie co prawda dosyć sprawnie, ale niektóre zaostrzenia wciąż mogą zaskakiwać. Tak jak to, że w czasie epidemii służby wojskowe mogą przejąć prywatny samochód. Oczywiście odbywa się to tylko w wyjątkowych sytuacjach i na ściśle określonych zasadach.

Kierowcy zaczynają zastanawiać się, czy do ich drzwi lada dzień nie zapukają żołnierze, żeby przejąć auto na czas epidemii. Zgodnie z ustawą o powszechnym obowiązku obrony Rzeczypospolitej Polskiej, wojsko może to zrobić, ponieważ art. 208 mówi o „oddaniu do użytkowania posiadanych nieruchomości i rzeczy ruchomych na cele przygotowania obrony Państwa". Co prawda, wojny nie ma, ale do takiego „wypożyczenia" samochodu może też dojść w trzech innych przypadkach: do weryfikacji gotowości mobilizacyjnej Sił Zbrojnych, podczas trwania ćwiczeń wojskowych, a także na czas trwania stanu wyższej konieczności, w tym m.in. klęsk żywiołowych i właśnie epidemii. Przepis ten dotyczy zarówno osób fizycznych, jak i przedsiębiorców oraz instytucji państwowych.

Jak długo armia może użytkować nasz prywatny samochód? Jeśli zostanie przejęty w celu sprawdzenia mobilizacji, wojsko ma prawo go zabrać na 48 godzin i nie więcej niż trzy razy w roku. Podczas ćwiczeń z kolei może być użytkowany do 7 dni i nie częściej niż raz w roku. Natomiast w przypadku stanów wyższej konieczności nie ma ram czasowych, przede wszystkim dlatego, że nie da się określić okresu ich trwania. Zdecydowana większość kierowców osobówek może jednak spać spokojnie. Jeśli zajdzie konieczność „wypożyczeń" samochodów przez siły zbrojne, wojsko będzie w pierwszej kolejności poszukiwało aut najbardziej praktycznych do działań, czyli terenowych, ciężarówek, busów, autobusów, a także maszyn do prac ziemnych.

Istotne jest to, że armia może zająć tylko te pojazdy, które są wpisane do wojskowej ewidencji. Odbywa się to po tym, jak Wojskowa Komenda Uzupełnień wyśle do wydziałów komunikacji pisemne prośby o umieszczenie w takiej ewidencji konkretnych samochodów. Wydział komunikacji ma z kolei obowiązek poinformować o tym samego właściciela pojazdu, a ten ma czternaście dni na odwołanie się do wojewody od decyzji wpisania na listę wojskową. Jeżeli zdecydujemy się oddać samochód dla armii, możemy oczywiście liczyć na rekompensatę finansową, którą reguluje rozporządzenie Ministra Infrastruktury z dnia 25 marca 2002 r. Są w niej wyszczególnione stawki za każdy przejechany kilometr. Ponadto wojsko zwraca koszty paliwa, kiedy okaże się, że jest go mniej niż przed przekazaniem. Jeśli pojazd ulegnie uszkodzeniu lub zniszczeniu, to jego właścicielowi przysługuje odszkodowanie.

W pomoc armii w czasie epidemii zaangażowane mogą zostać również serwisy i warsztaty samochodowe. Ich zadaniem będzie obsługa w pierwszej kolejności tych pojazdów, które są używane przez służby jako priorytetowe.

MP

Nowe uzbrojenie dla policji

Jeszcze w tym roku na wyposażenie polskich policjantów trafi nowy sprzęt usprawniający ich działanie, w tym m.in. ponad 120 nowych wzmocnionych, specjalistycznych radiowozów. Komenda Główna Policji na ten cel ma przeznaczyć 20 mln zł.

Oddziały prewencji poruszają się głównie specjalnie zabezpieczonymi volkswagenami transporterami, które w znacznej mierze są już wysłużone. Wkrótce mają je zastąpić 124 nowe radiowozy, a mianowicie furgony osobowe o długości ok. 6 metrów i przystosowane do przewozu siedmiu osób, wraz z dodatkowym obciążeniem i rynsztunkiem służbowym.

Komenda Główna Policji zapowiada, że w pełni załadowane pojazdy będą mogły poruszać się z prędkością nie mniejszą niż 150 km/h. Furgony będą także miały mocne silniki, zarówno diesla, jak i benzynowe. W ogłoszonym przetargu KMP podaje, że - bez względu na rodzaj paliwa - jednostka napędowa musi mieć co najmniej cztery cylindry, moc co najmniej 176 KM, zaś minimalna pojemność zbiornika to 70 litrów. Co więcej, każdy z takich radiowozów będzie posiadał nawigację satelitarną z darmową aktualizacją map, zestaw głośnomówiący, dodatkowe oświetlenie, światła ksenonowe lub LED, kamerę cofania, a także funkcję wyświetlania aplikacji ze smartfona na ekranie multimedialnym. Nowe auta mają być również wyposażone w kuloodporne szyby, sprzęt i narzędzia interwencyjne oraz monitoring służący do nagrywania działań policyjnych.

Radiowozy mają trafić do posterunków w całym kraju jeszcze w tym roku. Pierwsze 80 sztuk funkcjonariusze otrzymają do końca listopada, zaś pozostałe do połowy grudnia. KGP zapowiada też, że na tym doposażanie mundurowych się nie skończy.

MP

Rosną długi w transporcie

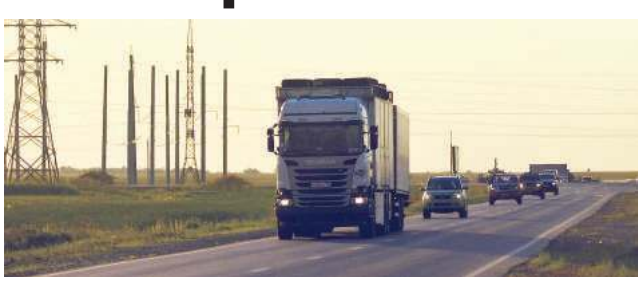

Prawie 928 mln zł – tyle wynosi obecnie zadłużenie branży transportowej. Jak podaje Krajowy Rejestr Długów, to o blisko 100 mln zł więcej niż na początku lutego. Choć kwota była potężna jeszcze przed wprowadzeniem stanu epidemii, to teraz może rosnąć znacznie szybciej.

Według danych KRD na początku lutego zadłużenie branży transportowej wynosiło 843 mln zł. Na początku marca wzrosło do 894 mln zł, zaś obecnie to już kwota 928 mln zł. Ten wynik to suma zadłużeń 25 tys. firm przewozowych, które mają łącznie ponad 142 500 zobowiązań finansowych. **Adam Łącki**, prezes Biura Informacji Gospodarczej KRD, zaznaczył, że te problemy przewoźników mogą przełożyć się na kłopoty w dostawach, a te z kolei negatywnie wpłyną na gospodarkę. Zwłaszcza że transport samochodowy obejmuje 80 proc. wszystkich transportowanych towarów.

- Łatwo wyobrazić sobie paraliż, jaki np. w szpitalach, sklepach czy aptekach spowoduje ustanie pracy przewoźników odpowiedzialnych za transport towarów pierwszej potrzeby: lekarstw, środków ochronnych, komponentów medycznych czy żywności. A takie ryzyko istnieje i z każdą chwilą się pogłębia – wyjaśnia Łącki w oficjalnym komunikacie.

KRD ma nadzieję, że ratunkiem dla branży okaże się rządowy pakiet pomocowy, zgodnie z którym firma transportowa będzie miała możliwość refinansowania umów leasingowych.

- Przedsiębiorcy będą mogli rozliczyć całą tegoroczną stratę w przyszłym roku, a w sytuacji spadku przychodów firmy o 50 proc. w 2020 r. w stosunku do 2019 r., zyskają prawo obniżenia dochodu do opodatkowania o wysokość straty w 2020 r. poprzez korektę CIT za 2019 r. do limitu 5 mln zł – tłumaczy Łącki.

MP

Niskie obroty, wysokie koszty

Wśród wielu kierowców wciąż panuje opinia, że jazda na niskich obrotach jest dla samochodu korzystna, ponieważ na tym polega ecodriving. Niestety, nic bardziej mylnego. Niewłaściwe utrzymywanie wskazówki obrotomierza poniżej bezpiecznej granicy to nie tylko większe zużycie paliwa, ale również poważne koszty związane z naprawami.

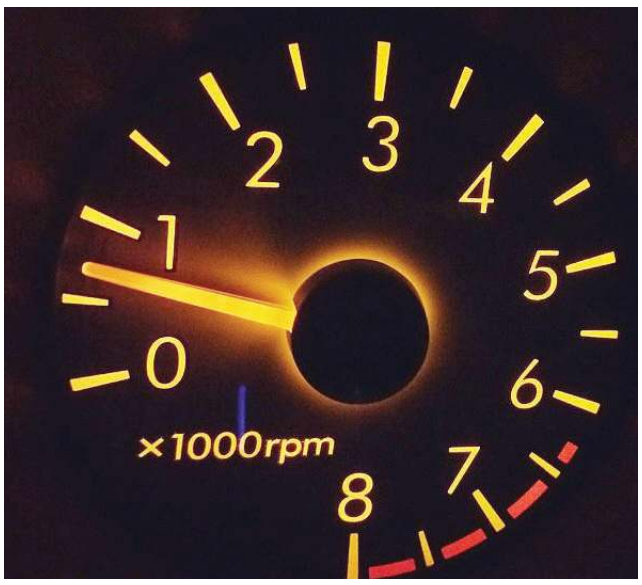

Ecodriving to obecnie modne pojęcie, ale niestety część zmotoryzowanych ma wciąż kłopot z jego zdefiniowaniem. Tym samym, źle stosuje zasady ekonomicznej jazdy, szkodząc swojemu autu. Konsekwencje i niepokojące objawy mogą pojawić się już po przejechaniu kilkunastu tysięcy kilometrów, kiedy silnik zacznie gorzej pracować. Oczywiście jazda na niskich obrotach na wyższym biegu ma sens, ale wtedy, kiedy jedziemy równą drogą i ze stałą prędkością. Na pewno nie należy jej stosować w czasie wjazdu na wzniesienie, bo jednostka napędowa zostaje nadmiernie obciążona i zaczyna niebezpiecznie drgać. Co więcej, nadmierne przyspieszanie podczas takiej jazdy na niskich obrotach sprawia, że zużywamy więcej paliwa, a auto nabiera prędkości wolniej, niż powinno.

Błędne stosowanie zasad ecodrivingu jest bardzo szkodliwe dla układu korbowo–tłokowego, dzięki któremu wytwarzany jest moment obrotowy. W skrajnych przypadkach jego uszkodzenie może zakończyć się koniecznością wymiany całego silnika, a to koszt kilku tysięcy złotych. Kolejnym zagrożonym elementem jest też dwumasowe koło zamachowe, odpowiedzialne za pracę silnika, ale również sprzęgła. Jeśli uszkodzimy je przez nieumiejętną jazdę na zbyt niskich obrotach, czeka nas wydatek rzędu kolejnych kilku tysięcy złotych. Przez taką pozorną oszczędność na wskazaniach obrotomierza można również zaszkodzić łańcuchowi rozrządu, a jeśli ten się urwie i zniszczy inne komponenty, koszt naprawy może ogołocić nasz portfel. Ciągła jazda na niskich obrotach sprawia też, że na zaworach, pierścieniach tłokowych oraz ściankach komór spalania w silniku gromadzi się nagar (zielono-żółty osad będący pozostałościami po niespalonym oleju i paliwie). Nadmiar tej substancji objawia się spadkiem mocy, większym zużyciem paliwa oraz blokowaniem łopatek w turbosprężarce. Jeśli dojdzie do jej uszkodzenia, regeneracja pochłonie co najmniej 800-1000 zł.

Podsumowując, jeździć na niskich obrotach należy umiejętnie i z rozsądkiem. Skupianie się tylko na tym, aby spalić jak najmniej paliwa, prędzej czy później doprowadzi do znacznie większych wydatków. Jeśli w silniku diesla usłyszymy niepokojący klekot, zaś w benzynowym drżenie to znak, że zaczyna dziać się coś złego. Trzeba też pamiętać, że zbyt szybka zmiana biegu na wyższy wcale nie zmniejsza spalania, ale wręcz je zwiększa, ponieważ silnik potrzebuje go więcej, aby równo pracować.

MP

2269
NOWOŚĆ!!!
Sprawdzenie auta przed zakupem
- elementy, które były malowane
- geometrię i stan zawieszenia
- komputerowy odczyt usterek
- stan układu hamulcowego
Czynne całą dobę 24 h solidnie i szybko
MOTO-POL
Chełm, al. Przyjaźni 2
tel./fax (82) 565 50 30
GOODYEAR DUNLOP FULDA DEBICA

SERWIS OPON PRADOR
OPONY NOWE UŻYWANE BIEŻNIKOWANE
CHEŁM, ŁOWIECKA 24
TEL: 601 879 493
4482

2007
SAMOCHODOWE INSTALACJE GAZOWE
elcar
MONTAŻ - SERWIS • SPRZEDAŻ CZĘŚCI
KLIMATYZACJA AUTOELEKTRONIKA
Chełm, ul. Zawadówka 22
82 5602114, 503 156 879
elcar@auto-gaz.chelm.pl
SERWIS SYSTEMÓW HOLENDERSKICH
VIALLE LOVATO BRC LANDIRENZO AG

CHEŁM OPON SERWIS Baza
OPONY CAŁOROCZNE
82/565-18-95
CHEŁM
Dembowskiego 1/2
3323

eprasa.pl 6aad837fb6

Dzikie biegi pod znakiem zapytania

BIEGI Najpierw planowany był Maraton Dziki Wschód. Gdy koronawirus pojawił się również w Polsce, organizatorzy zrezygnowali z maratonu na rzecz półmaratonu. Teraz nie wiadomo, czy impreza w ogóle się odbędzie.

fot.Stowarzyszenie Włodawa Biega

Kilka miesięcy temu informowaliśmy, że w ramach tegorocznej edycji Wyrykowskiego Jarmarku Leśnego odbędzie się pierwszy Maraton Leśny pod nazwą Dziki Wschód na dystansie 42 km. Dla mniej zaprawionych w biegowym wysiłku planowano krótszy odcinek 5 lub 10 km. Trasa miała być wyznaczona, jak sama nazwa wskazuje, ścieżkami leśnymi po terenie gminy Wyryki. Spodziewano się dużego zainteresowania. Organizacji tego wydarzenia podjęli się wspólnie: Stowarzyszenie Włodawa Biega, gmina Wyryki, Nadleśnictwo Włodawa i Fundacja Manufaktura sportu z Lublina. Jesienią ubiegłego roku podpisano nawet list intencyjny w tej sprawie.

Plany pokrzyżował koronawirus. Przed kilkoma tygodniami organizatorzy poinformowali, że w celu ograniczenia liczby zawodników zmniejszają dystans. Zrezygnowano z maratonu na rzecz półmaratonu na dystansie 21 km. Krótszy odcinek pozostawiono.

Pod koniec marca miały się rozpocząć zapisy uczestników, ale zostały odwołane.

- W tej chwili zapisów nie ogłosimy, bo nie wiemy, jak długo epidemia będzie trwała w naszym kraju. Nie wiem, czy nawet jeśli ustąpi w ciągu kilku najbliższych tygodni, to czy w ogóle zdążymy zorganizować imprezę do lipca. Na przyjęcie zgłoszeń, wykonanie medali i spięcie pozostałych procedur potrzebujemy około 4 miesięcy – mówi **Przemysław Chmiel** ze Stowarzyszenia Włodawa Biega.

Z imprezy nie rezygnuje, ale zastanawia się nad zorganizowaniem jej w wersji zimowej. Miejsce się nie zmieni, tylko pora roku.

- Takie biegi odbywają się w Bieszczadach. Fajnie to wygląda. Myślę, że my - mając tak piękne tereny leśne - też moglibyśmy się pokusić o półmaraton lub maraton w zimowej odsłonie. Jeżeli nie wyjdzie, to odłożymy imprezę na przyszłoroczną edycję Wyrykowskiego Jarmarku Leśnego – dodaje Chmiel. **TWA**

Forma musi być nawet podczas epidemii

ZAPASY Zajęcia zawodników z klubu MLUKS Zapasy Włodawa zawieszone są do odwołania, zresztą podobnie jak wszystkie inne wydarzenia. Nie mogą oni jednak stracić formy. Każdy ćwiczy, na czym i gdzie tylko może.

Jaś, syn trenera MLUKS Zapasy Włodawa Roberta Lenarta codziennie dba o formę. Przysiady i brzuszki są stałym elementem jego treningów

- Jako pierwsi wśród lokalnych klubów sportowych zawiesiliśmy działalność. Śledząc to, co dzieje się na świecie, wiedziałem, że w naszym kraju epidemia też się rozwinie i nie chciałem narażać chłopaków na niebezpieczeństwo. Dlatego siedzimy w domach już od wtorku, 10 marca. Planowaliśmy przerwę tygodniową, aby rozeznać się, jak rozwinie się sytuacja z wirusem w naszym kraju. Jeżeli problem by się wyciszył, mieliśmy wrócić do treningów, ale wszystko wskazuje na to, że prędko ich nie rozpoczniemy – opowiada **Robert Lenart**, szkoleniowiec włodawskich zapaśników.

Zawodnicy poprosili trenera o pozwolenie na wypożyczenie z hali sportowej sprzętu do ćwiczeń domowych. Każdy wziął, co tylko mógł: hantle, gumy i inne gadżety. Komu zabrakło, ten musiał w domu wynaleźć sobie jakiś przedmiot, który będzie mu służył za ciężarki czy coś do rozciągania.

- Część mojej kadry przygotowywała się do Mistrzostw Polski Juniorów w Zapasach i wiedzieliśmy, że nie możemy zaprzepaścić tego, co dotychczas zrobiliśmy w ramach szlifowania formy. Dlatego moi podopieczni poważnie podeszli do sprawy. Wiemy już, że mistrzostw nie będzie, a bynajmniej nie w tym terminie, kiedy były planowane, ale chłopcy dbają o formę – relacjonuje Robert Lenart.

Nie jest ważne, czy w dużym salonie w domu, czy w małym mieszkaniu zapaśnicy biegają, ćwiczą pompki, brzuszki i przysiady. Rozciągają gumy i podnoszą hantle. Niektórym za ciężarki służą nawet butelki z wodą albo krzesła.

- Kiedyś ta epidemia się skończy, a formę musimy przez ten czas utrzymać. Ćwiczenia są niezbędne dla odpowiedniej predyspozycji. Moi zawodnicy do tej pory trenowali dwa razy w tygodniu. Miesiąc bez ćwiczeń może bylibyśmy w stanie nadrobić, ale dwumiesięczny albo jeszcze dłuższy okres bez treningów byłby końcem kariery dla takiego zawodnika. Nawet dzwonię do rodziców moich podopiecznych i proszę, aby pilnowali, żeby ich dzieci ćwiczyły. Jeśli usiądziemy i będziemy tylko czekali na koniec epidemii, to będzie to również koniec sportu – dodaje trener MLUKS Zapasy Włodawa.

TWA

Piłkarze jeżdżą, biegają i wyciskają

PIŁKA NOŻNA Podopieczni Mirosława Kosowskiego trenera Włodawianki Włodawa, podobnie jak zapaśnicy, indywidualnie dbają o formę. - Trenowaliśmy przez dwa miesiące, przygotowując się do rundy wiosennej. Prawdopodobnie rozgrywek w ogóle nie będzie, ale nie możemy roztrwonić tego, co wypracowaliśmy - mówi trener piłkarzy.

Piotr Chodziutko z Włodawianki Włodawa na indywidualnym treningu domowym

Zawodnicy mają przydzielone zadania i według Kosowskiego prawie wszyscy wywiązują się z założeń. To, co robią w danym momencie, dokumentują i przesyłają trenerowi w formie zdjęć lub poprzez specjalną aplikację treningową. Jedni jeżdżą rowerem, a inni biegają. Podczas takiego treningu muszą pokonać dystans kilku kilometrów, oczywiście przemieszczają się wyłącznie w takich miejscach, gdzie nie spotkają innych ludzi, czyli przeważnie leśnymi ścieżkami. Wykonują też ćwiczenia z piłką w domu bądź szlifują formę na siłowniach prywatnych – ci, którzy je mają.

- Wiadomo, w tym momencie najważniejsze jest zdrowie zawodników oraz ich rodzin, więc nie wykonują takich zadań ani nie trenują w takich miejscach, gdzie mogliby narazić siebie lub bliskich na niebezpieczeństwo zarażenia wirusem. Opanowanie epidemii naszym władzom zapewne zajmie sporo czasu, ale treningi indywidualne muszą być. Myślę, że jest to też fajne urozmaicenie dnia – tłumaczy trener Włodawianki Włodawa.

Zapewnia, że nie wprowadził rygoru obowiązkowych ćwiczeń, ale liczy na zdrowy rozsądek swoich podopiecznych.

- Są to rozsądni ludzie. Każdy z nich ma świadomość tego, co robi i wiedzą, że aby utrzymać dobrą predyspozycję, należy trenować. Gdy epidemia ustąpi i wrócą na boisko, dzięki tym indywidualnym ćwiczeniom, będą mogli wejść na wyższy poziom treningu – dodaje Kosowski.

TWA

Kolejny sezon w plecy

WYŚCIGI MOTOCYKLOWE Pauzują nie tylko piłkarze, koszykarze czy zapaśnicy. Odwołane zostały również wyścigi motocyklowe. Dla naszej najlepszej zawodniczki w tej dyscyplinie sportowej Agnieszki Smolińskiej z Włodawy jest to już drugi sezon z rzędu bez wielkiego ścigania.

W ubiegłym roku rozpoczęła sezon, ale go nie ukończyła. Przyczyny zdrowotne wyeliminowały ją z pozostałych wyścigów. Miała nadzieję, że w tym roku będzie lepiej, podniesie się i wróci do ścisłej czołówki. Długo przygotowywała się do zawodów. Liczyła na ponowny udział w Pucharze Polski oraz Mistrzostw Europy w Enduro, ale koronawirus pokrzyżował harmonogram startów również w tej dyscyplinie.

Puchar Polski składa się 10 rund. Pierwsze dwie w tym sezonie miały odbyć się w marcu, ale zostały odwołane. W kwietniu i maju przewidziane były kolejne trzy starty, ale także już wiadomo, że się nie dobędą. Mało prawdopodobne, aby organizatorzy zdecydowali się przeprowadzić pięć pozostałych wyścigów, nawet jeżeli epidemia ustąpi z naszego kraju. Prawdopodobnie cały sezon zostanie odwołany.

- Wszystko jest zawieszone, więc z treningami też musiałam przystopować. W wolnej chwili staram się popracować trochę aktywniej fizycznie, aby nie stracić formy. Nie jest to łatwe, bo nie mogę pójść na basen, gdyż jest zamknięty. Siłownia też nie funkcjonuje. Trenerzy przygotowali mi zakres ćwiczeń. Jest to bieganie, ćwiczenia wzmacniające, tzw. ćwiczenia tlenowe i beztlenowe. Czasami jeżdżę na motocyklu. Mimo że sezon jest raczej stracony, to staram się iść do przodu i tym nie przejmować. Może za rok będzie lepiej – tłumaczy pani Agnieszka.

Smolińska startuje w enduro od 2014 roku. Pierwszy sezon rozpoczęła znakomicie, plasując się na drugim miejscu. Jako druga kończyła rundę także w latach 2015-2016. W 2016 roku długo prowadziła w generalnej klasyfikacji, ale pod koniec sezonu doznała kontuzji. Długie leczenie i eliminacja z wielu startów spowodowały, że ostatecznie spadła z fotela lidera. W 2017 roku już po pierwszych rajdach wyszła na prowadzenie i nie oddała go do końca sezonu. Po raz pierwszy w karierze zdobyła Puchar Polski w rajdach Enduro w Klasie Kobiet. Rok później powtórzyła sukces na szczeblu krajowym, a do tego zdobyła brązowy medal w Drużynowych Mistrzostwach Europy Enduro.

TWA

Wrak Race przełożony

WYŚCIGI SAMOCHODOWE 38 załóg zapisało się do trzeciego wyścigu wraków samochodowych, organizowanego przez Włodawski Dom Kultury. Termin imprezy został jednak przełożony.

Wyścig wraków planowany był w ostatni weekend kwietnia. Z uwagi na sytuację związaną z koronawirusem organizatorzy przełożyli imprezę na 3 maja. Jeśli się w ogóle odbędzie, zadowoleni z tego terminu powinni być przedstawiciele niektórych ekip startujących, gdyż już wcześniej prosili o przełożenie wyścigu na długi majowy weekend.

Wyścig wraków planowany jest tradycyjnie na włodawskich błoniach za zbiornikiem Okopiec. Jak co roku na zwycięzców czekają nagrody pieniężne, rzeczowe oraz statuetki. Dodatkową niespodzianką tegorocznej edycji wyścigu wraków samochodowych ma być udział w wydarzeniu **Marka** i **Edka**, bohaterów programu Złomowisko PL. Jednak nie wiadomo, czy impreza w ogóle dojdzie do skutku.

- Sytuacja jest tak dynamiczna, że dzisiaj trudno cokolwiek powiedzieć. Na razie przesunęliśmy wyścig o tydzień. Choć nie sądzę, aby obostrzenia o zakazie organizowania imprez masowych tak szybko zostały cofnięte, nawet jeśli koronawirus wkrótce zacznie ustępować w naszym kraju. Myślę, że na początku kwietnia powinniśmy mieć więcej informacji o stanie epidemii i wówczas podejmiemy decyzję – przekonuje **Łukasz Zdolski**, dyrektor Włodawskiego Domu Kultury.

TWA

eprasa.pl 6aad837fb6

PIŁKA NOŻNA Władze Lubelskiego Związku Piłki Nożnej szukają rozwiązań na dokończenie sezonu w III i IV lidze

Skrócą rozgrywki albo podzielą zespoły na grupy

Pandemia koronawirusa całkowicie sparaliżowała świat sportu na całym świecie. Odwołano lub przełożono międzynarodowe i krajowe turnieje, nie odbyły się zgrupowania i mecze reprezentacji, a do 26 kwietnia zawieszono zmagania ligowe na wszystkich szczeblach rozgrywkowych w kraju. Władze Polskiego Związku Piłki Nożnej, a także związków wojewódzkich szukają najlepszych, a zarazem najbardziej sprawiedliwych rozwiązań w sezonie 2019/2020. Wariantów jest wiele, łącznie z takim, że rozgrywki w ogóle nie zostaną dokończone.

- Takiej sytuacji nikt się nie spodziewał. Koronawirus spowodował olbrzymi paraliż i to w każdej dziedzinie życia, również w sporcie. Jeżeli chodzi o piłkarskie rozgrywki na niższych szczeblach, nie da się znaleźć złotego środka. Gdyby w ogóle nie udało się wznowić rozgrywek, można byłoby zastosować wariant, który występuje np. w piłce ręcznej, gdzie są awanse, ale nie ma spadków. Uważam, że to najmniej krzywdzące rozwiązanie dla wszystkich, mocno zminimalizowałoby liczbę poszkodowanych drużyn – mówi **Robert Tarnowski**, trener znajdującego się w strefie spadkowej Kłosa Gminy Chełm (14. miejsce po rundzie jesiennej). - Wiadomo, że jeśli dany zespół zajmował na półmetku ligi drugie, czy trzecie miejsce i chciał walczyć o awans, nie będzie z takiego rozwiązania zadowolony. Ale jakieś decyzje trzeba przecież podjąć. Cały czas liczymy, że uda się dokończyć sezon, a jeśli nie, związek będzie musiał znaleźć jakieś rozwiązania – dodaje szkoleniowiec.

Z wariantu z awansami, ale bez spadków, cieszyliby się również przedstawiciele Chełmianki. Mocno odmłodzony w przerwie zimowej zespół biało-zielonych znajduje się bowiem w strefie spadkowej. Ponadto w pierwszym meczu rundy wiosennej podopieczni **Jana Konojackiego** ulegli w delegacji Motorowi Lublin aż 0:7.

- Wiadomo, że nie wszystkie drużyny będą zadowolone, ale na szczęście to nie kluby będą podejmowały decyzję w tej sprawie, a Polski Związek Piłki Nożnej bądź Lubelski Związek Piłki Nożnej. Nam pozostanie ją tylko zaakceptować – mówi trener Chełmianki. - Stawka jest duża, bo chodzi o utrzymanie w III lidze. Na pewno trudno jest znaleźć złoty środek, ale trzeba wybrać mniejsze zło. Czekamy na to, co się wydarzy. Zawodnicy cały czas pracują indywidualnie, bo nie wiadomo, kiedy wrócimy do zajęć grupowych. Nie wiadomo również, czy w ogóle uda się dokończyć sezon. Osobiście mocno w to wątpię – dodaje Konojacki.

Na razie, nie wiadomo jaką strategię wybierze Lubelski Związek Piłki Nożnej. Ten czeka na odgórne decyzje wyższych organów, a więc Polskiego Związku Piłki Nożnej.

- Jeśli chodzi o III ligę, do końca sezonu zostało nam 15. kolejek. Najszybsza możliwa data rozegrania meczów to środa, 29 kwietnia. Nawet jeśli wznowilibyśmy ligę w tym terminie, to i tak trudno będzie rozegrać wszystkie kolejki – mówi **Konrad Krzyszkowski**, przewodniczący Wydziału Gier Lubelskiego Związku Piłki Nożnej. - Należy wziąć również pod uwagę to, że po tak długiej przerwie zawodnicy, będący jedynie w treningu indywidualnym, nie będą w stanie rozegrać w dwa miesiące tylu spotkań. Obecnie możemy tylko monitorować sytuację i czekać na rozwój wydarzeń związanych z koronawirusem – tłumaczy Krzyszkowski.

Jego zdaniem zasadne byłoby rozegranie ponad 90. procent spotkań.

- Można byłoby np. zakończyć ligę na 31. kolejce włącznie. Wówczas wszystkie drużyny, zarówno te walczące o awans, jak i o utrzymanie, miałyby równe szanse. Byłoby to w miarę obiektywne – uważa przewodniczący i dodaje, że jeśli nie uda się dokończyć sezonu, wówczas LZPN będzie wzorował się na przepisach PZPN-u. - Wówczas zwycięży drużyna, która w danym momencie jest na pierwszym miejscu, a spadną zespoły, które zajmują ostatnie miejsca w tabeli – wyjaśnia.

Z naszych informacji wynika, że w grę wchodzi również inny wariant, z podziałem na grupy – awansową i spadkową. Ale to w przypadku, gdyby rozgrywki zostałyby wznowione w późniejszym terminie. LZPN wraz z Małopolskim ZPN, Podkarpackim ZPN i Świętokrzyskim ZPN chcą zasięgnąć w tej sprawie opinii zainteresowanych klubów. Zgodnie z przepisami regulamin może zostać zmieniony nawet w trakcie sezonu, ale tylko w wyjątkowych sytuacjach, a ta związana z koronawirusem z pewnością się do niej zalicza. Oczywiście na to zgodę musiałyby wyrazić również władze PZPN.

Wydaje się, że nieco lepsza sytuacja jest w niższych klasach rozgrywkowych, m.in. lubelskiej IV lidze oraz chełmskiej klasie okręgowej, gdzie występuje mniej zespołów. W tych przypadkach w grę wchodzi nawet rozegranie wszystkich kolejek.

- W IV lidze moglibyśmy grać np. do połowy lipca albo podzielić drużyny na dwie grupy – awansową i spadkową. Być może są to dobre pomysły, ale zobaczymy, co sądzi o tym PZPN, bo to on musi wydać stosowne zarządzenie w tej sprawie – mówi Krzyszkowski.

Jak udało nam się nieoficjalnie dowiedzieć, od następnego sezonu działacze LZPN przewidują nawet powiększenie IV ligi.

A jaki plan mają działacze chełmskiego oddziału LZPN dotyczący chełmskiej klasy okręgowej?

- Gdyby sytuację związaną z koronawirusem udało się szybko opanować, rozgrywki w naszym regionie moglibyśmy rozpocząć 10 maja półfinałowymi meczami Pucharu Polski (Start Krasnystaw – Sparta Rejowiec Fabryczny, Kłos Gmina Chełm – Chełmianka Chełm). W środę, 13 maja, zainaugurowałaby runda wiosenna w chełmskiej klasie okręgowej. Grając praktycznie co trzy dni, w systemie środa – weekend, zakończylibyśmy rozgrywki do końca czerwca. Finał Pucharu Polski na szczeblu okręgowym odbyłby się wówczas 20 maja – informuje **Sławomir Kuźmicki**, przewodniczący Wydziału Gier chełmskiego oddziału LZPN. - Wariant z grą w lipcu jest raczej mało prawdopodobny, ale nie niemożliwy. Decyzje musiałyby jednak zapaść nie tylko na szczeblu PZPN, ale nawet UEFA. Pojawia się tutaj bowiem problem z zawodnikami, którzy mają podpisane kontrakty do końca czerwca, a po sezonie chcą np. odejść do innego klubu. Również zawodnicy występujący w niższych ligach, z dniem 1 lipca stają się tzw. zawodnikami wolnymi i mogą szukać sobie nowych zespołów. W tym przypadku rozwiązanie muszą znaleźć najwyższe piłkarskie władze – tłumaczy Kuźmicki.

TS

Powiat przyznał kasę na sport

POW. KRASNOSTAWSKI

Znane są już wyniki otwartego konkursu ofert na wsparcie zadań publicznych powiatu o charakterze pożytku publicznego i upowszechniania kultury fizycznej. Do podziału było 30 tys. zł.

Zapaśniczy klub LMKS Krasnystaw przy ZS nr 2 im. Bartosza Głowackiego oraz Klub Taekwondo „Sokół Krasnystaw" otrzymali po 4,5 tys. zł na organizowanie przedsięwzięć rekreacyjno-wychowawczych i turystycznych dla młodzieży. Takie same kwoty przyznano Wodnikowi Krasnystaw na zgrupowanie kondycyjne dla dzieci i młodzieży oraz piłkarkom z KKS Kinga Krasnystaw na obóz sportowy w Krynicy Zdrój.

Klub piłkarski PGKS Frassati Fajsławice dostał 3,5 tys. zł na obóz sportowo-rekreacyjny w Białym Dunajcu. Taka samą kwotę zgarnie Krasnostawskie Stowarzyszenie Paralotniowe na organizację zawodów sportowych, festynów, turniejów, obozów, zgrupowań oraz przedsięwzięć rekreacyjno-wychowawczych i turystycznych dla młodzieży.

Po 2,5 tys. zł otrzymają stowarzyszenie „Wspólna radość" na organizację I integracyjnego turnieju piłki nożnej i plażówek dla osób niepełnosprawnych w Krasnymstawie oraz stowarzyszenie „Carpe diem" na rajd rowerowy.

GD

PIŁKARSKIE PRZEDSZKOLE NIEDŹWIADKA CZEKA!

Czy Twoje dziecko interesuje się piłką nożną i marzy, aby pójść w ślady Roberta Lewandowskiego? Zapisz je na treningi do Uczniowskiego Klubu Sportowego Niedźwiadek Chełm, największego, a zarazem najliczniejszego klubu piłkarskiego działającego na terenie naszego miasta (zrzeszającego ponad 300 zawodników i zawodniczek). Niedźwiadek ogłasza nabór do ***Przedszkola Piłkarskiego*** w rocznikach 2013, 2014 i 2015. Gwarantujemy ciekawe zajęcia z doświadczonymi, licencjonowanymi trenerami, a przede wszystkim dobrą zabawę! Dzięki temu Twoja pociecha będzie miała szansę na spełnienie największych marzeń.

Zapisy pod numerem telefonu 505 198 997

Spod naszych skrzydeł wyszli świetni piłkarze, którzy występowali w młodzieżowych reprezentacjach Polski, a obecnie grają w najwyższych polskich ligach. Przykładem jest m.in. **Mateusz Szwed**, zawodnik pierwszoligowego Zagłębia Sosnowiec.

4964

Sportowcy przeszli na zdalny trening

POW. KRASNOSTAWSKI Jedni zostali całkowicie uziemieni, inni podtrzymują formę lub doskonalą technikę w domowych warunkach. Sprawdzaliśmy, jak w dobie epidemii koronawirusa radzą sobie sportowcy różnych dyscyplin.

Taekwondo

- W tej nadzwyczajnej sytuacji dla wszystkich zalecenia, jakie dajemy naszym zawodnikom, to przede wszystkim „Zostań w domu!". Taekwondo podobnie jak inne sporty walki uczą samodyscypliny. Obecna sytuacja sprawia, że dzisiaj - jak nigdy - samodyscyplina połączona z odpowiedzialnością są wartością konieczną do pokonania zagrożenia, jakim jest koronawirus - mówi **Grzegorz Brodzik**, trener Klubu Taekwondo „Sokół Krasnystaw".

Taekwondocy mają przede wszystkim utrzymać poziom gibkości poprzez tzw. ćwiczenia rozciągające. Bez wychodzenia z domu mogą stosować rozciąganie izometryczne metodą Kurza albo proste ćwiczenia jogi. Oczywiście dochodzą do tego tradycyjne ćwiczenia, które wykonywali do tej pory. Poza tym, na ile jest to możliwe, w domu lub mieszkaniu, mają wykonywać techniki kopnięć i bloków, które ćwiczyli dotychczas na treningach.

- Obecna sytuacja sprawia, że nasi podopieczni mogą poprzez internet pogłębić swoją wiedzę na temat taekwondo, głównie

Oprócz ćwiczeń z piłką, Mikołaj Kędziera wzmacnia mięśnie grzbietu

poprzez przyswajanie sobie nazw technik oraz uczenie się form tzw. poomsae, czyli podstawowych kroków i ruchów. Gdy minie ten trudny okres, przyjdzie czas na zweryfikowanie poznanych przez nich wiadomości i „umiejętności internetowych". Na razie tylko takie zdalne nauczanie nam pozostaje - dodaje Grzegorz Brodzik.

Działacze i trenerzy klubu zwrócili się również do swoich adeptów, aby przysyłali na adres klubu zabawne filmiki, jak sobie radzą podczas izolacji w domu z treningiem i nie tylko. Liczą na ich wyobraźnię i dowcip w tym męczącym dla wszystkich okresie.

Piłka nożna

Podobnie radzą sobie futboliści. W czasie przymusowej pauzy na treningi zawodnikom pozostają zabawy z piłką oraz doskonalenie techniki i koordynacji ruchowej.

- Trener ustalił konkretny plan treningowy. Mój syn **Mikołaj** stara się to wypełniać, ale poza tym wymyślił sobie swój dodatkowy plan i ćwiczy sam. Pomagają też portale społecznościowe. Ciągle wymyślają jakieś wyzwania fizyczne, więc ruch jest na okrągło. Nudy nie ma - mówi **Monika Kędziera**, mama piłkarza UKS Jedynka Krasnystaw.

Zapasy

Nie wszystkie dyscypliny mają jednak tak dobrze. Niektóre dziedziny sportu wymagają przecież sal treningowych i zajęć pod okiem trenerów.

- Każdy z naszych zapaśników dba indywidualnie o własną formę. W okresie kwarantanny nie możemy nikomu czegoś nakazywać lub zakazywać. Jeśli ktoś wybiera bieganie, to robi to na własną odpowiedzialność i musi zachować środki ostrożności. Zalecamy domowe formy ruchu, np. jazdę na rowerze stacjonarnym lub ćwiczenia na orbitreku - mówi **Adam Swatek**, trener klubu LMKS Krasnystaw.

Pływanie

- W przypadku UKS Wodnik Krasnystaw trudno mówić o zawodnikach, bo pracujemy przede wszystkim z dziećmi i juniorami do 14 lat, a nasi czołowi sportowcy przeszli do AZS UMCS Lublin. Działalność naszego klubu opiera się głównie na zajęciach na basenie, który jest obecnie zamknięty do odwołania. Nie możemy zalecać treningów siłowych, bo dla młodych organizmów byłoby to po prostu niebezpieczne. Tak jak w okresie roztrenowania przydatne są ćwiczenia ogólnorozwojowe i gimnastyka - mówi trener i prezes klubu **Andrzej Miciuła**.

Tenis stołowy

Zawodnicy UKS Żaczek Fajsławice również są uzależnieni od dostępu do pełnowymiarowych stołów treningowych. Taki komfort posiada tylko jedna zawodniczka, która ćwiczy w domu.

- Tenis stołowy to rozrywka, którą można stosować nawet w domowych warunkach. Wystarczy rozstawić stół gościnny i może grać cała rodzina - śmieje się trener **Tadeusz Bochniarz**.

GD

eprasa.pl 6aad837fb6

Koronawirus wywołał zamęt na rynku nieruchomości

Rynek nieruchomości w ostatnich latach przeżywał rozkwit i był przewidywalny. Ceny mieszkań rosły systematycznie, szczególnie w dużych miastach. Niestety, koronawirus wprowadził zamęt i niepokój wśród agentów i klientów.

Wiele wskazywało, że rajd cenowy, zarówno na rynku pierwotnym, jak i wtórnym, potrwa jeszcze kilka miesięcy. Niestety, nikt nie mógł przewiedzieć, że nagle pojawi się pandemia koronawirusa i osłabi popyt na lokale mieszkalne. Poza tym wywoła zamęt na rynku nieruchomości i uniemożliwi finalizację wielu transakcji.

Decyzje odroczone

Zmniejszający się z dnia na dzień popyt spowodowany jest ogólną paniką wśród społeczeństwa. Ludzie w pierwszej kolejności chcą zapewnić sobie artykuły niezbędne do egzystencji: żywność, chemię domową czy środki higieniczne. Część domowego budżetu przeznaczana jest na pokrycie rachunków. Decyzję o zakupie nieruchomości odkłada się na później, na stabilniejszy czas. Istotnym argumentem za wstrzymaniem się od zakupów są utrudnienia w komunikacji międzyludzkiej i załatwianiu formalności. W obliczu pandemii koronawirusa wiele instytucji, takich jak chociażby urzędy gmin czy miast, sądy więczystoksięgowe, starostwa powiatowe ograniczyły obsługę petentów. W części przypadków niemożliwe więc staje się zebranie całej dokumentacji potrzebnej do podpisania umowy kupna czy sprzedaży. Poza tym przejście agentów nieruchomości na system pracy zdalnej i domowa kwarantanna uniemożliwiają lub ograniczają możliwość oglądania lokali.

Niepokój budzi też niepewna sytuacja w niektórych branżach, takich jak: hotelarska, gastronimiczna czy logistyczna, która wpływa na brak stabilności potencjalnych kredytobiorców. Nie wiadomo, jak zareagują banki, które mogą się zachować w dwojaki sposób. Albo będą wnikliwiej analizować zdolność kredytową klientów i ostrożniej udzielać kredytów, szczególnie hipotecznych, albo wręcz przeciwnie – będą chętniej pożyczać środki. Wiadomo jedynie, że niektóre z nich już idą na rękę obecnym klientom i odraczają spłatę rat kredytów hipotecznych. Zdarza się, że nawet o pół roku.

Dla niektórych koronawirus to szansa

W jakim stopniu koronawirus wpłynie na rynek nieruchomości w kraju? Tego dziś nie da się przewidzieć. To zależy od wielu czynników. Między innymi od tego, ile czasu będzie trwało opanowanie wirusa i wyciszenie nastrojów społeczeństwa. Warto jednak wspomnieć o poszukiwaczach okazji, którzy w pandemii upatrują swej szansy. Duże szanse mają flipperzy, czyli przedsiębiorcy nabywający mieszkania w celu ich dalszego odsprzedania po wyremontowaniu. Na wygranej pozycji są też nabywcy gotówkowi, którzy kuszą zbywców szybką realizacją transakcji. Jest jeszcze jedna grupa osób, która szuka spokojnej przystani na rynku nieruchomości. To osoby ze świata giełdy. Po burzliwym okresie na giełdzie rynek nieruchomości wydaje im się dobrym miejscem na ulokowanie oszczędności.

Pandemia może zweryfikować ceny

Osłabienie rynku może się przedłużyć. W efekcie właściciele mieszkań, którym zależy na sprzedaży, mogą zweryfikować wycenę, obniżając cenę lokum. To może z kolei spowodować szybką sprzedaż. Osłabienie popytu może więc skorygować wyobrażenie o cenach mieszkań wielu osób, ale nie musi oznaczać, że sprzedadzą się po zaniżonej cenie.

Branża nieruchomości przeżywała w ostatnich latach okres rozkwitu. Normalnym zjawiskiem była obecność dużej liczby klientów u deweloperów. Inwestycje na etapie wstępnych prac budowlanych sprzedawały się jak świeże bułeczki. Z powodu koronawirusa liczba klientów może się jednak znacznie zmniejszyć. Deweloperzy, ku swemu niezadowoleniu, będą musieli zwolnić tempa. Z pewnością nie zechcą negocjować, raczej wybiorą intensywną promocję zakupu mieszkań. Być może przygotują rabaty, atrakcyjne pakiety wykończeniowe lub inne bonusy.

Nie da się przewidzieć biegu wydarzeń związanych z rozprzestrzenianiem się koronawirusa. Pandemia zaskoczyła wszystkich i będzie miała wpływ również na rynek nieruchomości. Najrozsądniej jest więc obserwować na bieżąco rynek i zachować spokój, nie podejmując pochopnych decyzji.

Dom jednorodzinny mieszkalno - użytkowy
o pow. około 160 mkw. na działce o pow. 668 mkw.
Dom składa się z piwnicy, parteru, piętra oraz strychu. Na parterze: kuchnia, salon z balkonem i wyjściem do ogrodu, korytarz, WC oraz część pod działalność gospodarczą z osobnym wejściem. Na piętrze są: 3 sypialnie, łazienka, korytarz z wyjściem na taras. Ogrzewanie budynku do wyboru miejskie lub węglowe, c. 395 000 zł.
Zachęcam do obejrzenia
tel. 885 851 179

Pół dom w Chełmie
Dom o powierzchni 69 mkw. z oddzielnym garażem na działce 399 mkw. Budynek składa się z trzech pokoi, sporej jasnej kuchni, łazienki z WC, werandy, piwnicy oraz strychu. Atrakcyjna cena do niewielkiej negocjacji 230 000 zł.
Zachęcam do obejrzenia
tel. 885 851 179

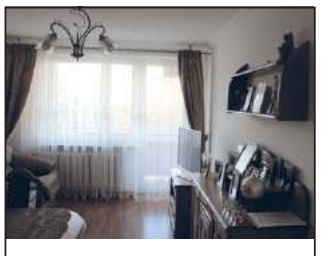

M-5 na Gwarku
Bardzo ładne mieszkanie z umeblowaniem o pow. 72,44 mkw. IIp, nie wymaga nakładów finansowych, do zamieszkania od zaraz.
Mieszkanie posiada duży balkon, salon, 2 oddzielne sypialnie, garderobę, oddzielną kuchnię, łazienkę i WC. Możliwość dokupienia garażu, c. 440 000 zł.
Zachęcam do obejrzenia
tel. 885 851 179

Dom jednorodzinny „ATLAS"
o pow. 171 mkw. na działce 1421 mkw. w stanie surowym otwartym w spokojnej dzielnicy domków w Rudce, dostępne media: prąd, woda i gaz, dojazd do nieruchomości drogą miejską, c. 410 000 zł.
Zachęcam do obejrzenia
tel. 885 851 179

Pół bliźniaka w Chełmie
Dom z budynkiem gospodarczym i garażem o powierzchni użytkowej 210 mkw. na działce o powierzchni 348 mkw. Budynek składa się z piwnicy, parteru, piętra oraz strychu. Na parterze: salon, WC, kuchnia z jadalnią oraz wiatrołap. Na piętrze znajdują się: 3 sypialnie, łazienka z WC i taras. Ogrzewanie budynku gazowe lub kominkowe, c. 375 000 zł.
Zachęcam do obejrzenia
tel. 885 851 179

PROMOCYJNA OFERTA!
0%
PROWIZJI DLA PIERWSZYCH 5 KUPUJĄCYCH W MIESIĄCU!
Pierwszych 5 osób w miesiącu, które zgłoszą się do biura lub skontaktują się telefonicznie z agentem **otrzymają darmową pomoc** w znalezieniu wymarzonego lokum. Zapraszamy do kontaktu!
Więcej szczegółów pod numerem:
885 851 179
PÓŁNOC NIERUCHOMOŚCI

Kamila Czapla, doradca
tel. 885 851 174

Karina Szponar, doradca
tel. 885 851 179

SPRZEDAM DZIAŁKI BUDOWLANE POŁOŻONE W CHEŁMIE:
- działka budowlana 619 mkw o nieregularnym kształcie c. 45 000 zł
- działka budowlana 1174 mkw o kształcie prostokąta c. 105 500 zł
- działka budowlana 1 434 mkw o kształcie prostokąta c. 130 000 zł
- działka budowlana 1 612 mkw o nieregularnym kształcie c. 145 000 zł
Serdecznie polecam i zapraszam na prezentację
tel. 885 851 179

PÓŁNOC NIERUCHOMOŚCI
KUPUJESZ?
UZYSKASZ DOSTĘP DO TYSIĘCY ATRAKCYJNYCH OFERT
ZWERYFIKUJEMY WYBRANE NIERUCHOMOŚCI
WYNEGOCJUJEMY NAJLEPSZE WARUNKI ZAKUPU
POMOŻEMY UZYSKAĆ ŹRÓDŁO FINANSOWANIA
SPRZEDAJESZ?
ZWERYFIKUJEMY DOKUMENTY NIERUCHOMOŚCI
PRZYGOTUJEMY PROFESJONALNĄ OFERTĘ
SKUTECZNIE WYPROMUJEMY NIERUCHOMOŚĆ
ZORGANIZUJEMY BEZPIECZNĄ TRANSAKCJĘ
POSTAW NA SKUTECZNOŚĆ I WIEDZĘ!
CHEŁM, UL LUBELSKA 31
TEL. 885 851 179, TEL. 885 851 174

eprasa.pl 6aad837fb6

ZAMÓW OGŁOSZENIE przez SMS

KROK 1
Wpisz w telefonie komórkowym **dowolnej sieci** SMS z treścią ogłoszenia, podając kolejno:
- kod rubryki (wybierając właściwy z listy obok)
- treść ogłoszenia (podać koniecznie numer telefonu kontaktowego, w przypadku stacjonarnego należy wpisać numer kierunkowy)

PRZYKŁAD ST.zwr.Oddam szczeniaczka w dobre ręce.tel. (82) 555-00-33, 012-345-678
Pomiędzy wyrazami w treści ogłoszenia należy robić odstępy.
SMS z ogłoszeniem może zawierać maksymalną ilość znaków* włącznie z kodem rubryki (za znak uważamy literę, cyfrę, spację, znak interpunkcyjny itd.)
Nie należy używać polskich znaków (ł, ś, ń, ź, ć, ż, ę, ą).

KROK 2
OGŁOSZENIA DROBNE
DO 60 ZNAKÓW
Wyślij SMS z treścią ogłoszenia pod numer **74567**
Koszt SMS-a **4,92 zł z VAT**
W przypadku przekroczenia 60 znaków, ogłoszenie nie będzie zaakceptowane.

OGŁOSZENIA W DZIALE USŁUGI (bez ramki)
DO 60 ZNAKÓW
Wyślij SMS z treścią ogłosznia pod numer **79567**
Koszt SMS-a **11,07 zł z VAT**
W przypadku przekroczenia 60 znaków, ogłoszenie nie będzie zaakceptowane.

DO 100 ZNAKÓW
Wyślij SMS z treścią ogłoszenia pod numer **91983**
Koszt SMS-a **23,37 zł z VAT**
W przypadku przekroczenia 100 znaków, ogłoszenie nie będzie zaakceptowane.

OGŁOSZENIA W RAMCE USŁUGI LUB INNE
DO 90 ZNAKÓW
Wyślij SMS z treścią pod numer **91983**
Koszt SMS-a **23,37 zł z VAT**
W przypadku przekroczenia 90 znaków, ogłoszenie nie będzie zaakceptowane.

Po zweryfikowaniu ogłoszenia przez Dział Ogłoszeń pod względem jego zgodności z zasadami określonymi w regulaminie zamieszczania ogłoszeń przez SMS, otrzymasz potwierdzenie przyjęcia lub odrzucenia ogłoszenia.
Ogłoszenie ukaże się w najbliższym poniedziałkowym wydaniu „Super Tygodnia Chełmskiego", jeżeli wyślesz je do czwartku do godz. 12.00**
Treść ogłoszenia powinna być zgodna z obowiązującym regulaminem Super Tygodnia Chełmskiego.

* W przypadku przekroczenia dopuszczalnej liczby znaków, Dział Ogłoszeń zastrzega sobie prawo do modyfikacji treści ogłoszenia lub jego nieopublikowania.
** Dział ogłoszeń zastrzega sobie prawo do nieopublikowania ogłoszenia w podanym wyżej terminie z powodów technicznych lub w przypadku przesunięcia daty wydania. W takiej sytuacji ogłoszenie zostanie opublikowane w pierwszym możliwym terminie.
Opłata z tytułu przesłania niezgodnego SMS-a nie podlega zwrotowi.
Wszelkie uwagi, pytania oraz reklamacje prosimy kierować na adres:
Biuro Reklam i Ogłoszeń, 22-100 Chełm, ul.: Lubelska 31
tel. 82 565 27 05
e-mail: reklama@supertydzien.pl

NAZWA	PREFIKS	BRAMKI	TARYFY	LICZBA ZNAKÓW
Ogłoszenie DROBNE	ST	74567	4,92 PLN z VAT	do 60
Ogłoszenie USŁUGI BEZ RAMKI	ST	79567	11,07 PLN z VAT	do 60
		91983	23,37 PLN z VAT	do 100
Ogłoszenie USŁUGI LUB INNE W RAMCE	STC	91983	23,37 PLN z VAT	do 90

RUBRYKI

KATEGORIA	PREFIKS
motoryzacja	mot
kupię	kp
zamienię	zam
wynajmę	wyn
usługi	usl
sprzedam nieruchomości	spn
sprzedam inne	spi
zwierzęta	zwr
inne	i
zdrowie i medycyna	zim
rolnicze	rol
nauka	nk
szukam pracy	sp
dam pracę	dp

MEBLE na wymiar

504 113 714
kuchenne | biurowe | garderoby | drzwi przesuwne | szafy
Chełm, ul. Rampa Brzeska 5 (Galeria Meblotap)
11085

SPRZEDAM

DOMEK CAŁOROCZNY przy Jeziorze Białym
☎ 601 848 140
4984

NIERUCHOMOŚCI

SPRZEDAM

2 pokoje z balkonem, 39 mkw., III p, blisko sklepu Carrefour, Chełm, cena do neg. Tel. 517 577 827

Atrakcyjne działki leśne, gm. Wola Uhruska, pow. 64 a, 63 a, 26 a, 46 a, 63 a, 49 a, 39 a. Tel. 698569030

Dom, 130 mkw., budynki gosp., 4 ha ziemi, Strachosław, 3 km od Chełma, c. do uzg. Tel. 502 847 029

Dom, 220 mkw., 2 garaże, działka 21 a, solary, ul. Rejowiecka, Chełm, c. do uzg. Tel. 509 080 877

Dom do remontu, dz. 3,5 a, przy ul. Kopernika, Chełm. Tel. 514306963

Dom do wykończenia, kanalizacja miejska, woda, światło, gaz, tynki, posadzki, 104 mkw., c. 230 000 zł. Tel. 504 933 081

KUPIĘ
MIESZKANIE W CHEŁMIE
MOŻE BYĆ DO REMONTU
GOTÓWKA
511 218 024
3193

Dom jednorodzinny, 100 mkw., dz. 500 mkw., oficyna 20 mkw., Chełm. Tel. 509 531 966

Dom piętrowy, 150 mkw., oficyna, 80 mkw., garaż, 30 mkw., działka 900 mkw., Chełm, c. 350 tys. zł. Tel. 661 780 142

Dom, zab. szer., 168 mkw., piwnica 60 mkw., garaż 68 mkw., działka 738 mkw., wszystkie media, Sawin, c. 220 000 zł. Tel. 505 280 226

Dom z działką w bardzo spokojnej lokalizacji Okuninka, Jezioro Białe. Dom w wysokim standardzie wykończenia, wyposażony. Tel. 513 010 121

Dom do remontu, aktualne pozwolenie na budowę, działka 11 arów, wszystkie media, Kamień. Tel. 502 484 192

Działka 1100 mkw., kol. Ostrów, gm. Wojsławice, cena 6000 zł Tel. 505 379 192

Działka 2100 mkw. Depułtycze Królewskie-Kol., gaz, prąd, woda, przy lok. drodze. Tel. 799 052 199

Działka budowlana, 18 arów, ogrodzona, prąd, Bytyń nad Bugiem. Cena 27000 zł do negocjacji. Tel. 608 355 242

Działka budowlana, 18 a, 6,500 a, Rudka koło Chełma. Tel. 603 120 115

Działka bud., 13 a, uzbrojona, przy szosie, c. do uzg. Tel. 691 895 800

Działka bud. nr 898, 18,5 a, ul. Łanowa, Pokrówka. Tel. 791 814 101

Działka rolno-budowlana, 74 a i las 40 a, Rogatka, gm. Dubienka, c. do uzg. Tel. 695 302 623

Działki budowlane przy lesie Borek, Chełm, os. zamknięte, c. do uzg. Tel. 795 402 818

Dz. budowlana, 0,5 ha, uzbrojona, ul. Szlachecka, Kamień. Tel. 82 563 00 53

Fotografia Nieruchomości
www.fotonieruchomosci.eu
Tel. 609 741 768

Garaż murowany, nowy w zabudowie szeregowej, ogrodzony, monitorowany, ul. Hrubieszowska 102, obok Auto-gaz. Tel. 508 209 568

Kawalerka parter, 16 mkw., Chełm, ul. Kolejowa 64D, c. 96 000 zł. Tel. 669 707 262

Las mieszany, 5,24 ha, 60 lat, Ujazdów, gm. Hańsk, c. 160 000 zł. Tel. 509 165 151

Luksusowy dom PO GENERALNYM REMONCIE, Janów I. Powierzchnia użytkowa 210 mkw., działka 1,06 ha utwardzona kostką. Pięć pokoi, dwie łazienki, gabinet, pralnia i 2 garderoby, kominek wyposażony w płaszcz wodny, instalacja alarmowa, kolektory słoneczne. Cena 1 mln 390 tys. Tel. 504 913 098

M-3, 52 mkw., centrum, nowe okna. Tel. 664861021

M-4, 56 mkw., III p, po kapitalnym remoncie, ul. Nowy Świat, zdjęcia na olx, c. 4900 zł/mkw. Tel. 500227621

M-4, Chełm, os. Słoneczne III p, 62,3 mkw., duży balkon, dostępne od zaraz, cena do neg. Tel. 517577827

Mieszkanie 2-pokojowe 38,42 mkw., w bloku przy lesie, balkon 7,96 mkw., piwnica, garaż podziemny, winda. Piętro I, termin oddania 01.08.2021 r., cena 214 000 zł. Tel. 518 910 277

Mieszkanie M-4, 65 mkw., II p, Rejowiec. Tel. 609413260

Siedlisko, 12 a i 5 a., dom, stodoła, obora, 1,5 km od szosy 17-stki, c. 90 000 zł. Tel. 782 096 305

WYNAJMĘ

Kawalerka, I piętro, os. Słoneczne, umeblowane AGD, od 1 kwietnia. Tel. 608 068 703

Lokal 54 mkw., parter, SM „DEMOS" ul. Lutosławskiego 4/12, c. 1600 zł i opłaty. Tel. 609 320 232

Magazyn z rampą, 80 mkw., ul. Rejowiecka/Przyjaźni, w Chełmie. Tel. 602 790 179

Mieszkanie 2 p, k, ł, w kamienicy, I p., centralne ogrzewanie, część umeblowana, Chełm. Tel. 602 696 385

Oficyna, p, k, ł, c. 400 zł plus opłaty. Kaucja 500 zł. Tel. 692 551 405

Oficyna umeblowana, 50 mkw., p, k, ł, Chełm, cena 500 zł. Tel. 510 459 747

Pokoje dla dwóch mężczyzn: studentów, uczących się lub pracujących, mogą być obcokrajowcy. Mieszkanie umeblowane i samodzielne, bez opłat licznikowych, w Chełmie. Tel. 502 265 085

Pokój, 1-os., dla studentki lub uczennicy, łazienka, dostęp do kuchni, Wi-Fi, c. 400 zł. Tel. 698607603

Pokój z aneksem kuchennym pokój, umeblowane, parter, ul. Mickiewicza. Tel. 669 380 080

Stancja dla kobiet w centrum Chełma. Tel. 695 632 482

Ul. Wolności, pokój 1-os. do wynajęcia dla osoby pracującej lub uczącej się, dostęp do kuchni, lodówki, łazienki, RTV. Tel. 503 561 638

Wynajmę część lokalu ok. 30 mkw. (osobne zamykane pom.), centrum Chełma, na działalność usługową, biuro, wysoki standard, umeblowane, wszystkie media, internet, parking, Chełm ul. Armii Krajowej - Demos (I p., wejście od ulicy). Cena bez dodatkowych opłat 900 zł/m-c. Tel. 504 913 098

Wynajmę działkę o pow 2500 mkw., w bardzo dobrej lokalizacji, rondo przy McDonalds i nowo budowanej Galerii Chełmskiej, cena 3300 zł VAT do uzg. Tel. 511 218 024

Wynajmę działkę o pow. 2000 mkw. w przemysłowej dzielnicy Chełma, na skład materiałów sypkich, sprzęt budowlany itp. Cena: 1100 zł. Tel. 505 379 192

Wynajmę kawalerkę, 38 mkw., ul. Połaniecka 1/27, Chełm, c. do uzg. Tel. 607 169 832

KUPIĘ

Kawlerka w Chełmie, parter, I, II lub III piętro, do remontu. Tel. 691317117

Kupię apartament, mieszkanie w Chełmie o pow. 20-70 mkw., może być do remontu. Tel. 511 218 024

Kupię halę, magazyn, w Chełmie lub bliskiej okolicy, na działce do 4000 mkw. Tel. 505 379 192

Kupię kawalerkę w Chełmie, blok lub kamienica (parter, I, II,III piętro). Zdecydowanie. Tel. 505 379 192

Kupię mieszkanie o dowolnej powierzchni, może być do remontu, zadłużone itp. Gotówka od ręki. Tel. 513 010 121

Mieszkanie, Chełm, może być do remontu. Tel. 691317117

ZAMIENIĘ

Zamienię mieszkanie komunalno-lokatorskie, 31 mkw., parter, blok, Chełm na większe z dopłatą lub spłacę zadłużenie. Tel. 53 507 06 12

MOTORYZACJA

SPRZEDAM

Akumulatory - montaż, dowóz do klienta gratis.
Tel. 794 564 080

Alternator do toyoty corolli, e11-12, benzyna, stan bdb., c. 110 zł. Tel. 881 666 099

BMW X3 (2007) 286 hk, 23 500 zł. Tel. 789 244 885

Ciągnik Zetor 6711, z kabiną, zarej., ubezp., remont blacharki, remont hamulców, nowe wtryski, pompa po regeneracji, 1975 r., silnik bdb., opony 80% tył, garażowany, c. 17 500 zł. - do uzg. Tel. 502 858 956

Citroen C3, 1.1 bg, 2007 r., 143 000 km, szary metalik, garażowany, c. 11 300 zł. Tel. 794433510

Daewoo matiz, 2002 r., 120 000 km, kolor zielony, bezwypadkowy. Tel. 661920251

eprasa.pl 6aad837fb6

Konstal PRODUCENT
GARAŻE Blaszane
BRAMY Garażowe
KOJCE dla Psów
Najniższe CENY
Automatyka do bram!
Dogodne RATY
Transport i montaż
GRATIS cały KRAJ
GARAŻE WZMOCNIONE
82-592-28-44 85-733-60-26
81-440-51-08 84-539-81-91
604-397-105 781-088-977
www.konstal-garaze.pl
4946

Przewóz osób i paczek
Wyjazdy z Polski: wtorek i piątek
Powroty do Polski: środa i sobota
Przemek
Holandia Belgia Niemcy Polska
+48 665 372 558
+32 488 244 817
/busprzemek
4160

USŁUGI KOPARKO-ŁADOWARKĄ
USŁUGI TRANSPORTOWE
TRANSPORT
piachu ziemi
torfu itp.
tel. 517 821 947
4976

Fiat cinquecento, 700 cm3, 112 000 km, 1996 r., sprawny, ważne opłaty. Tel. 609413260

Ford fokus C-max, 2003 r., 1.8 benzyna, garażowany, bezwypadkowy, c. 7000 zł. Tel. 784649562

Ford mondeo, 2013 r., 2.0 d, 136 000 km, salon Polska, c. 38 800 zł. Tel. 721305505

Honda civic, hatchback, 1995 r., 1.3 B, 196346 km, po wypadku, RK, RM, S, ES, WS, CZ, EW, OZ, sprzęgło hydrauliczne, RS, cena 700 zł. Tel. 724 602 071

Opony całoroczne, Michelin, 215/60, R-17, 2012 r., stan dobry, c. 100 zł za komplet. Tel. 504 375 579

Opony letnie 165/70/R14, 4 szt., do jazdy, c. 100 zł za całość. Tel. 606 669 737

Przyczepka samochodowa, mała, nierejestrowana, z nowym zaczepem, kołami i instalacją elektryczną, c. 700 zł. Tel. 606 669 737

Renault scenic, stan techniczny bdb., 2000 r., 1.9, Chełm, c. 2950 zł. Tel. 601280140

Rozrusznik R-11 B, 12 V, 3 kW; rozrusznik R-11 A, 12 V. Tel. 504933081

SKUP AUT. Tel. 794 564 080

Skuter CFMoto 250 (2008), 2 800 km, kopia BMW Tel. 789 244 885

Sprzedam felgi stalowe, 16 cali, Mercedes 5x112, c. 250 zł/szt. Tel. 793 398 214

Sprzedam opla astrę, 1999 r. p. 171 tys. km, benzyna, kolor zielony, silnik 1,6., cena do neg. Tel. 500 823 722

DIM
Chełm
660 926 400
SKUP KATALIZATORÓW
Czynne 24h/7 dni
GOTÓWKA OD RĘKI
4795

Volvo v50, 2006 r., silnik 1,6 d, kolor czarny, stan db., garażowany, cena do negocjacji. Tel. 605963912

VW passat, 1.9 tdi, kombi, 2005 r., srebrny, 235 km, koła aluminiowe, pełna elektryka, hak. Tel. 518532111

VW touran, 1,9 tdi, 2004 r., 105 km, cena 11,500 zł. Tel. 515 308 807

KUPIĘ

Skup aut. Tel. 727 563 368

ROLNICTWO I OGRODNICTWO

SPRZEDAM

Ciągnik MF 255, przyczepa, siewnik Amazone, pług, kosiarka. Tel. 504569104

Gryka gruboziarnista, ładna, c. 1 zł/kg. Tel. 53 333 08 05

Gryka i owies, c. 130 zł. Tel. 698 764 898

Koniczyna dajana, wyka, gorczyca, lucerna. Tel. 660 067 305

Koniowóz, brony 5-polowe, pługi 3-skibowe, sieczkarnia, 2 noże, c. do uzg. Tel. 795 402 818

Łyżka skarpówka, do koparko-ładowarki, 175 cm. Tel. 605055521

Mieszanka zbożowa (owies, jęczmień, pszenica), c. 600 zł/t. Tel. 797 665 682

Opryskiwacz 400 l, brony 3-polowe, c. 1000 zł. Tel. 500706110

Pług konny, gruber, płużek z opielaczem, puszorki. Tel. 694607223

Rozrzutnik obornika 1-osiowy, 2 wałki; obsypnik do ziemniaków; wóz metalowy, platforma. Tel. 665180227

SKUP AUT
514 495 669
797 827 514
4917

Rozrzutnik obornika, 1-osiowy, st. b. dob., kompletny, cena 4 200 zł. Tel. 515 308 807

Siewnik konny, z zaczepem do ciągnika. Tel. 790865064

Siewnik Poznaniak; opryskiwacz 300 l, 12 m; brony 5-3; pługi 3-2, silnik 4 kW, c. 2450 zł. Tel. 691 742 826

Sprzedam kultywator ciągnikowy, 13 łap w dobrym stanie. Tel. 798 692 262

Sprzedam Ursus C-360, 1985 r. Tel. 728 794 720

Superpasza białkowa 30% białka, kiełki słodowe. Tel. 508 334 118

Traktor Sam S18; pług; wóz; gruber, c. 1500 zł. Tel. 505 598 081

Traktor T25, 1994 r., stan db., zarejestrowany, opłacony, c. 9900 zł. Tel. 608735273

Ursus 902, sprzedam lub zamienię. Tel. 73 544 92 49

Wóz konny. Tel. 662930520

KUPIĘ

Sadzarka do ziemniaków. Tel. 662930520

RÓŻNE

SPRZEDAM

AGD i RTV, nowe, na gwarancji, tanio. Tel. 534470994

Automat do lodów Stoelting SGU431, dwa smaki, po serwisie, c. 26 000 zł. Tel. 602100201

Deski jesionowe, suche, 30 mm i 50 mm., wózek do przewozu zwierząt. Tel. 722131508

Drewno kominkowe i do c.o., transport gratis, c. od 130 zł. Tel. 607 803 931

Drewno opałowe c.o. - suche oraz rozpałka, transport gratis. Tel. 602 237 285

Drewno opałowe kominkowe i c.o., pocięte i porąbane na życzenie klienta, poukładane, transport i rozładunek gratis, c. od 120 zł/m sześć. Tel. 724 484 445

Drewno sosnowe, suche, drobne, krótko cięte, w dużych workach, 50 kg, na rozpałkę, dowóz. Tel. 512 358 959

Drzwi łazienkowe, 70 cm, nowe. Tel. 504933081

Gruz betonowy, ziemia czarna, z transportem, c. 200 zł. Tel. 603 120 115

Grzejniki żeliwne, mało używane, z korkami, odmalowane. Tel. 518 532 111

AZ - PUR
OCIEPLANIE PIANĄ PUR
• USŁUGI REMONTOWO - BUDOWLANE
• DEMONTAŻ I UTYLIZACJA AZBESTU
783 691 899
4466

Komplet włoskich mebli do pokoju dziecięcego: łóżeczko, kołyska, szafa, komoda z przewijakiem. Wykonane z naturalnej, nielakierowanej sosny, cena zakupu 8500 zł, cena sprzedaży 590 zł do negocjacji. Tel. 504 913 098

Krzesełko rowerowe dziecięce Hamax Siesta, cena do uzgod. Tel. 602 491 633

Linka stalowa, zakończona hakiem, ok. 8 m, średnica 10 mm. Tel. 504933081

Łyżwy męskie z butami, typ bauer, r. 43, jak nowe, c. 200 zł. Tel. 606669737

Meble niemieckie, szafy, stoły, regały, fotele, c. do uzg. Tel. 506 094 800

Narzędzia i części mechaniczne, elektryczne, łożyska, różne, duże, małe, piły, itp., 1001 drobiazgów, tanio. Tel. 509 380 591

Płyta żelbetowe na dach, strop, stan dobry, 36 szt., c. 475 zł. Tel. 607218060

Poroża: rena, łosi; medaliony. Tel. 789 244 885

Rowery: składaki, damki, górale damki i dla maluchów, c. 100-200 zł. Tel. 515 710 661

Siatka leśna, ocynkowana, zagęszczona, 160 cm; słupki ogrodzeniowe. Tel. 510623626

Słupki ogrodzeniowe; siatka 150 cm; siatka leśna, ocynkowana 160 cm, c. 18 zł/szt. Tel. 510 623 626

Słupołazy, nowe, do słupów żelbetowych.

Sprzedam rower krosowy Merida w stanie b. dobrym, 750 zł. Tel. 668 012 728

Stare meble, zastawy i inne z lat 50, 60. Tel. 511 218 024

Stemple budowlane drewniane po strop. 7 zł/1 szt. Tel. 505 063 590

Stół, 8 krzeseł, 2 narożniki pokojowe rozkładane do spania, stan b. dobry. Cena do uzgodnienia. Tel. 664 770 391

Sztachety dębowe, suche, 120 cm, 135 cm, 150 cm, gr. 3, szer. 8,2 cm, c. od 4 zł/szt. Tel. 510 623 626

Wężownica, bojler 140 l, grzejnik 60x80 cm, c. 350 zł. Tel. 723766430

Włoska mandolina Catania, do niewielkiej renowacji, c. 200 zł. Tel. 606 669 737

Wózek dziecięcy 3-kołowy, maxi cosi, wielofunkcyjny, cena do uzgod. Tel. 602 491 633

Wyposażenie sklepu spożywczego, regały, wagi, zamrażarki, szafy, Chrobry, ul. Lwowska 13. Tel. 508 209 568

KUPIĘ

Antyki, artefakty, monety, odznaki, obrazy, zegary, inne starocia. Tel. 781 943 519

Aparaty fotograficzne, bagnety, hełmy, medale pamiątkowe, monety złote i srebrne, zegarki na rękę i kieszonkowe, inne starocia. Tel. 796 273 327

Kupię garaż murowany w rejonie ul. Zachodniej 23, w dobrym stanie technicznym. Tel. 694 819 943

SKUPUJEMY MOTOCYKLE, ANTYKI - STAROCIE I PAMIĄTKI PRL. Tel. 698 693 846

Unitra radia, gramofony, amplituner. Tel. 887 814 860

SCHODY, PODŁOGI, PARAPETY, BLATY, STOŁY,SZTACHETY, DESKI ELEWACYJNE, KANTÓWKI, LISTWY WYKOŃCZENIOWE
PRODUCENT tel.609 413 767, 82 563 74 62
4957

POZOSTAŁE

Berneński pies pasterski - reproduktor czeka na suczki. Tel. 600 331 671

Bezpłatnie odbiorę każdy złom, kuchenki i akumulatory. Tel. 518 088 550

Całkowite opróżnienie domów, mieszkań, odbiorę każdy złom bezpłatnie. Tel. 518 088 550

Odbiorę gruz, glazurę, terakotę po remoncie mieszkania. Tel. 695 662 795

Wynajmę powierzchnię reklamową na terenie Chełma w bardzo dobrej lokalizacji, cena 400 zł/m-c. Tel. 505 379 192

PIWNICE OGRODOWE
KOMORY GROBOWE ■ SZAMBA
Sprzedaż
Transport
Montaż
Kompleksowe roboty ziemne
Komory grobowe
Piwnice ogrodowe typu „Loch"
Szamba
Zbiorniki 5, 10, 12, 15 tysięcy litrów
Produkt zastrzeżony
SYSTEM RATALNY
www.nor-kam.pl
tel. 604 258 380
4153

P.K.TRANS
KOMPLEKSOWE PRZEPROWADZKI
TRANSPORT
TEL: 500-152-192
1629

NAJTAŃSZE DREWNO OPAŁOWE I KOMINKOWE
DĄB od 110 zł/mp
DREWNO ŁUPANE: GRAB, BRZOZA, OLCHA
Szeroki wybór
Dowozimy
Zapraszamy na plac
Nie przebije nikt!
PALIMY CENY!
3732
TARTAK ZOLD WOOD, Rakołupy Duże tel. 513-303-650 • 514-725-380

PIASEK budowlany
PIASEK do mixokreta
ZIEMIA ogrodowa
ŻWIRY budowlane
KRUSZYWA ogrodowe
KRUSZYWO drogowe
TRANSPORT WYWROTKĄ
• do 3 T • do 7 T • do 10 T • do 20 T
PPHU Szymański
Chełm, Kolejowa 45A
510 67 13 14
3810

eprasa.pl 6aad837fb6

TOP-BUD
Dom pod klucz!
Posadzki (mixokretem)
Tynki (każdy rodzaj)
docieplenia (zewnetrzne, wewnętrzne)
wykończenie wnętrz
tel. 602 652 247
8732

NAPRAWY W DOMU
PRALKI · ZMYWARKI
CHŁODZIARKO–ZAMRAŻARKI
✓CHŁODNICTWO
✓KLIMATYZACJA
82 565 70 42
ZAKŁAD OBSŁUGI TECHNICZNEJ
Chełm, ul. Wieniawskiego 11a
1269

WYPOŻYCZALNIA SPRZĘTU MAKARUK
BUDOWLANEGO I OGRODNICZEGO
tel. 795 204 150
Pokrówka, ul. Gminna 23
USŁUGI
Posadzki Mixokretem
tel. 600 120 907
4939

BIURO RACHUNKOWE „ATALANTA"
Odbiór dokumentów od klienta
• Księgowość
• Kadry i płace
• Szkolenia BHP
• Podpis elektroniczny Certum
ul. Sosnowa 34
22-105 Okszów
Tel. 508 360 675
email: br.atalanta@interia.pl
3127

Bramex
KOWALSTWO
oferuje
OGRODZENIA
BALUSTRADY
BRAMY
KLASYCZNE NOWOCZESNE
Wiercieńskiego 42, Chełm
tel. 886 156 745
3997

Umowa o pracę na warunkach holenderskich
Ubezpieczenie w pełnym wymiarze
Zakwaterowanie w domach:
- Wyposażone i umeblowane
- Polska TV
- Internet bez ograniczeń
Całodobowa opieka koordynatorów
Dojazd do pracy
NWH Jobs POLAND
NWH Jobs Poland sp. z o.o.
o/CHEŁM Beata Łubińska
tel. 535 537 789
beata@nwhjobs.pl
ul. Ogrodowa 39, 22-100 Chełm
NWH Jobs Poland sp. z o.o.
Siedziba główna w Kaliszu
numer certyfikatu: 16824
www.nwhjobs.kalisz.pl
PRACUJ W HOLANDII
4629

Usługi kominiarskie

- SPRAWDZANIE
- CZYSZCZENIE
- UDRAŻNIANIE PRZEWODÓW:
  - › KOMINOWYCH
  - › WENTYLACYJNYCH
- PRZEGLĄDY OKRESOWE

tel. 501 145 125

1601

EDUKACJA

Chemia, matematyka, fizyka - korepetycje. Tel. 661 119 284

Korepetycje z matematyki. Tel. 662 277 747

Matematyka -wszystkie poziomy. Matura. Tel. 608658546

ZWIERZĘTA

SPRZEDAM

Budapeszty górniaki, boki żółte, szariki żółte. Tel. 825636866

Cielaki mięsne. Tel. 883 604 100

Krowy mleczne, cielne - likwidacja stada. Tel. 600 581 355

Narybek karpia, amura, tołpygi, karp koi, w miejscowości Uher. Tel. 666452037

Parka papug falistych, samica żółta, a samiec niebieski, c. 90 zł. Tel. 731781764

Sprzedam kozę z małymi, pilnie. Tel. 53 333 08 05

USŁUGI

Budowy, remonty, poddasza, łazienki, garaże, altany, malowanie, elektryka, hydraulika. Tel. 507 295 530

Cyklinowanie bezpyłowe, układanie. Tel. 503 685 890

Docieplanie budynków, kamień elewacyjny, ogrodzenia, wykańczanie wnętrz, remonty. Tel. 570 465 219

INSTALACJE ELEKTRYCZNE. Tel. 518 706 480

Malowanie i mycie dachów. Tel. 516 964 592

Naprawa telewizorów LCD. Tel. 513 582 362

POŻYCZKA BEZ ZBĘDNYCH FORMALNOŚCI, ZADZWOŃ I CIESZ SIĘ GOTÓWKĄ. Tel. 508 700 247

Piaskowanie, dojazd do klienta. Tel. 501 606 240

Pranie dywanów i tapicerek. Tel. 508 511 716

PROFESJONALNE REMONTY - ŁAZIENEK. Glazura, elektryka, hydraulika, gładź, malowanie, armatura (również przez PFRON za pośrednictwem MOPR). Tel. 784 828 000

Remonty - wykończenia wnętrz. Tel. 696 875 633

Studnie głębinowe, usługi hydrauliczne. Tel. 663 735 135. Tel. 663 735 235

Tynki maszynowe - gipsowe, cementowo-wapienne. Tel. 515 816 505

TYNKI - maszynowe, gipsowe, cementowo–wapienne. Posadzki miksokretem. Tel. 506 396 999

Usługi malarskie. Tel. 516 790 504

Usługi remontowo-budowlane. Tel. 605 556 642

ZDROWIE I URODA

POZOSTAŁE

Masz problem z alkoholem? „AA" może Ci pomóc. Zadzwoń. Codziennie od godz 18-21. Tel. 518 757 967

PRACA

DAM PRACĘ

Murarzy, wykończeniowców, stolarzy. Praca w UE. Tel. 602 472 177

Opieka - Niemcy – legalnie. Tel. 725 248 935

Płatny staż w Placówce Franczyzowej Doradztwa Finansowego, oferujemy atrakcyjne wynagrodzenie, Chełm. Tel. 504 913 098

Poszukuję opiekunki do osoby starszej. Tel. 517 024 750

Praca w Niemczech - zwierzęta, wymagane doświadczenie, www.jobmariopol.pl Tel. 502 288 623

Zaopiekuję się osobą starszą kilka godzin dziennie w Chełmie, mam doświadczenie - 15 lat w opiece nad osobami starszymi. Tel. 504 913 098

Zapewnię staż w Placówce Franczyzowej Doradztwa Finansowego, osobie poszukującej miejsca odbycia stażu po szkoleniu unijnym, Chełm. Tel. 504 913 098

Zatrudnię młodzieńca do prac porządkowych na sezon, Jezioro Białe, zakwaterowanie, wyżywienie i wynagrodzenie (3000 zł/mc). Tel. 602100201

Zatrudnię murarza-tynkarza oraz pomocnika budowlanego z doświadczeniem. Tel. 606 644 785

SZUKAM PRACY

Informatyk, serwisant, z wyższym wykształceniem, wieloletnie doświadczenie, szuka pracy i zleceń. Tel. 57 070 10 51

Pilnie poszukuję pracy, sprzątanie, mycie okien, opieka, zakupy. Tel. 73 234 66 62

Pomoc domowa, sprzątanie, mycie okien, opieka do dzieci. Tel. 73 234 66 62

Dom Weselny "Za Borkiem"
www.zaborkiem.pl
ZAPRASZAMY!!!
Wiesław Brylewski
22-100 Chełm, ul. Hrubieszowska 135
tel. 82 560 32 71
785 701 066
1587

KUPONY NA BEZPŁATNE OGŁOSZENIA DROBNE MOŻNA WRZUCAĆ DO SKRZYNEK:

REJOWIEC
- na byłym budynku Urzędu Gminy obok wejścia

WŁODAWA
- sklep „Slawex", Al. Jana Pawła II 23

KRASNYSTAW
- ul. Poniatowskiego 4C
- przy biurze TBS (naprzeciw „Aldika")

CHEŁM
- przy wejściu do marketu „Stokrotka" na os. Zachód
- przy wejściu do „Carrefoura" na ścianie apteki
- na targowisku przy al. Piłsudskiego
- przy bramie wejściowej na targowisko przy al. Armii Krajowej
- przy wejściu do sklepu „Gazda" ul. Trubakowska
- na nowym targowisku przy placu Kupieckim (główne wejście)
- przy wjeździe na teren byłej składnicy wojskowej przy ul. Hrubieszowskiej
- przy wejściu do „Carrefoura" na ścianie apteki

SIEDLISZCZE
- klubokawiarnia „ZEBERKA", ul. Lubelska 33

KAMIEŃ
- sklep „Gama"

ŻMUDŹ
- sklep „Lewiatan"

DOROHUSK
- na ogrodzeniu przy sklepie „Lewiatan"

BIAŁOPOLE
- sklep „Lewiatan"

Serdecznie zapraszamy!

UWAGA!!! OGŁOSZENIA BEZ DANYCH TELEADRESOWYCH ORAZ OGŁOSZENIA NIECZYTELNE NIE UKAŻĄ SIĘ W GAZECIE.

KUPON na bezpłatne ogłoszenie drobne

super tydzień chełmski

kategoria

NIERUCHOMOŚCI
- ☐ Sprzedam
- ☐ Kupię
- ☐ Wynajmę
- ☐ Zamienię

MOTORYZACJA
- ☐ Sprzedam
- ☐ Kupię
- ☐ Zamienię

ROLNICTWO I OGRODNICTWO
- ☐ Sprzedam
- ☐ Kupię

RÓŻNE
- ☐ Sprzedam
- ☐ Kupię
- ☐ Pozostałe
- ☐ ZGUBY

ZWIERZĘTA
- ☐ Sprzedam
- ☐ Kupię
- ☐ Oddam

ZDROWIE I URODA
- ☐ Sprzedam
- ☐ Kupię

PRACA
- ☐ Dam pracę
- ☐ Szukam pracy

treść

cena: ☐☐☐☐☐☐ **telefon:** ☐☐☐ ☐☐☐ ☐☐☐

dane ogłoszeniodawcy (do wiadomości redakcji)

imię i nazwisko: .....

adres i telefon: .....

1 kupon = 1 emisja

UWAGA! Ogłoszenia o usługach oraz korepetycjach są płatne i nie będą przyjmowane na kuponach.

eprasa.pl 6aad837fb6

Uśmiechnij się, jutro będzie lepiej

Koleś cierpiał na bezsenność. Poszedł, więc do lekarza, jak mu doradził kolega. Spotykają się po paru dniach:
– Hej, i co Ci zalecił lekarz?
– Walnąć sobie pięćdziesiątkę przed snem.
– I co, pomaga?
– Pewnie, wczoraj kładłem się osiem razy.

☺☺☺

Ojciec poszedł na zebranie. Nauczycielka mówi do niego:
– U pana syna znaleziono marihuanę!
– Mówił, skąd ją ma?
– Powiedział, że od swojego najlepszego przyjaciela.
Ojciec powstrzymując łzy:
– Naprawdę tak powiedział?

☺☺☺

Hipnotyzer w cyrku wskazuje na jednego z widzów i mówi do publiczności:
– A teraz zahipnotyzuję tego pana i każę mu zapomnieć wszystkie niemiłe sprawy.
– Nie! – krzyczy mężczyzna z trzeciego rzędu. – On jest mi winien 500 złotych.

☺☺☺

Mąż z żoną są na zakupach. Żona:
– Kochanie, patrz, jakie fajne buty znalazłam! Tylko zapomniałam portfela...
Mąż sięga po swój, żonka już się cieszy.
– Ile te buty? – pyta.
– 700.
Mąż daje jej 50 złotych i mówi:
– To weź taksówkę i leć po portfel.

☺☺☺

Wyszperane w sieci

Facet przechodzący obok zlewu z brudnymi garami

Takie tam rozmowy

Przerwa podczas rozprawy w sądzie. Adwokat podchodzi do swego klienta:
– Starałem się, jak mogłem. Już nie wiem jak mógłbym ci pomóc...
– A może wziąłbyś wszystko na siebie?

Kowalski wchodzi do zakładu fryzjerskiego, ale stwierdziwszy, że fryzjer jest podpity, zawraca do drzwi.
– Chciałem się ogolić – mówi – ale, ponieważ mistrz nie jest dziś w formie, przyjdę jutro.
– Drobiazg! Siądź pan tylko na fotelu i pokaż mi pan, gdzie masz pan głowę!

Przychodzi mężczyzna do doktora.
– Ten sposób na reumatyzm, który mi pan polecił jest świetny. Unikanie wilgoci naprawdę działa!
– Dziękuję. A co panu teraz dolega?
– Nic. Przyszedłem zapytać, czy mogę się już wykąpać.

Rozmowa kwalifikacyjna:
– Pije pan?
– Skądże. Ja czuję wstręt do samego zapachu alkoholu.
– Wygląda na to, że nie jest pan gotowy do pracy w zespole

– Jeździcie z mężem na urlop razem czy oddzielnie?
– W zeszłym roku pojechaliśmy osobno. Mnie bardzo się podobało.
– A mężowi?
– Nie wiem, jeszcze nie wrócił.

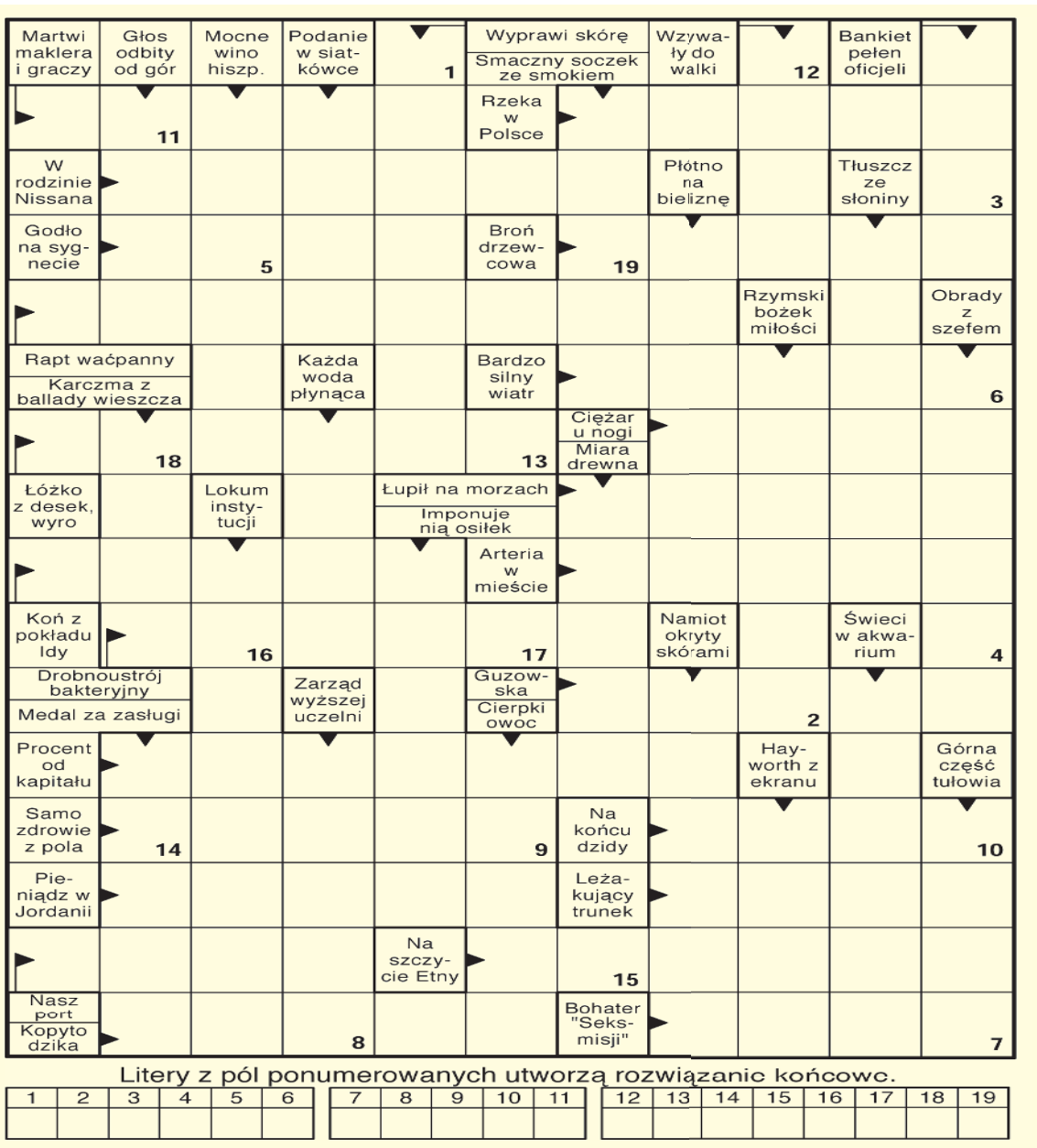

Litery z pól ponumerowanych utworzą rozwiązanie końcowe.

1	2	3	4	5	6	7	8	9	10	11	12	13	14	15	16	17	18	19

Rozwiązanie krzyżówki z numeru 11 (2020) brzmi: „Dwudziesty pierwszy wiek”. Spośród wszystkich osób, które wysłały poprawne odpowiedzi wylosowaliśmy panią **Bogumiłę Sycz z Chełma.**

Po odbiór nagrody zapraszamy w godz. 9–16 w terminie dwóch tygodni od momentu publikacji nazwiska zwycięzcy na łamach Super Tygodnia Chełmskiego. Warunkiem wzięcia udziału w konkursie jest przysłanie rozwiązania krzyżówki. Hasło wraz z kuponem należy dostarczyć do redakcji (w ciągu 5 dni od daty wydania) – pocztą, osobiście lub wrzucić do skrzynki ogłoszeniowej z logo Super Tygodnia. Do wygrania talon do wykorzystania w restauracji Mc Donalds ul. Lubelska 216 w Chełmie.

KRZYŻÓWKA nr 13 (2020) super tydzień chełmski

Wykreślanka

N E P R Z Y W I E S Z K A V L O P E Ź Ę Q P
D A N Ą L N V Ć M B Ż Ę K B A N A Ł A Q Ł W
A D T Ć L B Y R Ą O L G K Ż Ą K Y U J N K S
B I Ż U C A Ć Q E Z C A P B I Ś Ó X C Q I S
B Q N W R A K I W A C E C N Ł Ł R D A M N Ó
E Z W R Ź A C N K T D A H H T F E C L E W F
K T C X A U L A A O U C G Y A A M A U R O Ż
Ś Ż J R R K L I F Ż E D R E K R D D B E Z W
V K V T U W T I A T E A R Ł Z A S Ć A N S X
H X Y Ó I K L S I Y L L E U N R Ć T T G N Ć
Ć W G L I I Z L A I S D A E S Z T I W A Y A
F G A Q A U O O E I O Z Ż J Ę E P S Ą O Z Y
F K Ó T G P Z R R J C Z R Ą B Ą H Z O A C K

Słowa do odnalezienia:
banał, blacharstwo, ciastkarnia, czynszownik, jodełka, kalwila, leżanka, merenga, naturalia, ostrzegacz, pedofilia, politechnika, przywieszka, rozkurcz, surdut, tabulacja, tyralier, wytrucie, zrąb, żenada

SUDOKU

	2	7				9		
	4		9	5			2	
9	5		8					3
	8	6	7		4		1	9
7	3	4						
			2	8	6			
		8	3		2		9	
3				9			7	8
1					8	3	6	

eprasa.pl 6aad837fb6

HOROSKOP

WODNIK

Czeka cię wspaniały tydzień. Korzyści materialne przyniosą dawne inwestycje. W pracy zachowaj rozsądek, nadmiar ambicji sprawi, że możesz wziąć na siebie zbyt wiele. A nie warto się zamęczać, gdy miłość puka do drzwi. Twoje marzenia wreszcie się spełnią, ale pomóż trochę losowi. Ostrożność wskazana w czwartek i piątek. W weekend - dobra propozycja.

RYBY

Początek tygodnia może wnieść miłe zamieszanie w twoje życie. Zmianie ulegną też plany zawodowe, ale zachowaj zimną krew. Nowe obowiązki cię nie przerastają, uwierz w to, a sobie poradzisz. W środę pozbądź się starych uprzedzeń. W uczuciach cieplej, będziecie się lepiej rozumieć. W piątek możesz dowiedzieć się czegoś, co pomoże ci się wzbogacić. W weekend zachowaj rozsądek i dystans.

BARAN

W poniedziałek - spontaniczny wybuch namiętności. Do środy włącznie doskonała passa, ale pamiętaj, że nic na siłę i swe uczucia lepiej właściwie ukierunkować. Los sprzyja ambitnym, zwłaszcza tym, którzy chcą pogłębić swą wiedzę. Ta inwestycja się opłaci, da rezultaty lepsze, niż możesz uzyskać dzięki układom. Jeśli masz coś ważnego do załatwienia, zrób to w piątek - nic ci nie może przeszkodzić.

BYK

Początek tygodnia przejdzie gładko, choć bez wielkich wrażeń. W miłości, po chwili niepokoju, harmonia powróci. W czwartek i piątek wykorzystaj szansę, jaką niesie los. Jeśli masz nowe zadania do wykonania, ufaj sobie, postępuj spokojnie i taktownie, ale nie daj się zbić z tropu. Dzięki temu wiele spraw pchniesz do przodu. W sobotę wieczorem trzymaj emocje na wodzy, by nie zrazić przyjaciół.

BLIŹNIĘTA

Do środy znajdziesz wiele zadowolenia, skutecznie rozwiązując kwestie związane ze sprawami zawodowymi. Nadaj swoim planom realny kształt, myśl o dalekosiężnych celach, nie bój się działania. Nie zwlekaj z decyzjami! Nie lekceważ nowych propozycji, są korzystne. Od czwartku wiele ciekawych szans życiowych. Miej oczy otwarte, bo może czeka cię więcej niż przygoda.

RAK

Kłopoty wydają się być poważne, ale nie bierz ich sobie aż tak do serca, nie zamartwiaj się, tylko spokojnie rób swoje. Dbaj o formę, przeznacz jakiś wieczór wyłącznie na wypoczynek, a bliskim pozwól popracować. W pracy uważaj, by nie dać konkurencji broni do ręki. Szczególną ostrożność zachowaj w środę, unikaj samotnych spacerów. Czwartek i piątek niosą korzystne zmiany. Niedziela więcej niż udana.

LEW

W poniedziałek załatwisz trudną sprawę finansową. We wtorek możliwa dobra passa w pracy, a także interesująca randka. Jeśli spierasz się z szefem, w środę uważaj, by ci to nie zaszkodziło. Od czwartku nie usiłuj zmienić układu sił w pracy i w domu. Lubisz rządzić, ale w piątek i sobotę może ci to sprawić kłopoty. W niedzielę bardzo ważna rozmowa z partnerem.

PANNA

Początek tygodnia minie bez zgrzytów, ale i bez wrażeń. Jeśli możesz pomóc bliskim, to zrób to. W czwartek będziesz się cieszyć swoimi sukcesami, których nie zabraknie. We piątek weź się za zaległe sprawy, ich rozwiązanie przyniesie z czasem dodatkowe pieniądze. Interesy idą świetnie, nowy pomysł, który podpowie współpracownik, jest wart zachodu. W sobotę nie podejmuj ważnych decyzji.

WAGA

To bardzo ważny tydzień dla twojej kariery. Od poniedziałku do środy uważaj, pamiętaj, że nie stać cię na improwizację w sprawach finansowych. Jeśli hołdujesz zasadzie „jakoś to będzie", tym razem szykuj się do życia z kalkulatorem w ręku. Duża inwestycja uda się, gdy ją dobrze zaplanujesz. W domu spokój. Weekend spędzisz przy pracy, ale i tak będzie bardzo miło.

SKORPION

Do czwartku gwiazdy ci sprzyjają. Masz czas na poważną rozmowę z partnerem, warto sobie powiedzieć, co naprawdę czujecie. W pracy twa ambicja i konsekwencja dojdą do głosu, a los sprzyja odważnym. Masz szansę pokazać, co potrafisz, co może się wiązać z korzystną zmianą układu sił. W weekend panuj nad sobą, nie kłóć się. Jeśli wybierasz się w podróż, pilnuj portfela i uważaj za kierownicą.

STRZELEC

Poświęć tydzień sprawom zawodowym, bo gwiazdy sprzyjają podejmowaniu poważnych postanowień. W poniedziałek działalność intelektualna ma ogromną szansę powodzenia, może zarobisz na tym wielkie pieniądze... W uczuciach nic nowego, ale ta stabilizacja cię cieszy. W środę trafią się różne okazje, ale trzeba działać na zimno, z rozwagą. W weekend uważaj na siebie i bliskich, unikaj zatargów.

KOZIOROŻEC

Bardzo udany tydzień - mimo obaw, że coś pójdzie nie tak, sprawy ułożą się po twojej myśli. W pracy czeka cię uznanie, możesz poprawić swoje i tak dobre notowania. Ucieszysz się z nieoczekiwanych spotkań. Wtorek i środa niosą korzyści finansowe. Można zacząć coś nowego, co z czasem da sukces. W weekend trochę żalu za minionym i ciekawa zmiana w uczuciach.

Poróżniła nas zazdrość

Trochę się pogubiłyśmy obydwie. Ja zapomniałam, że to moja mała córeczka, a ona straciła rozum z zazdrości. Poróżnił nas mężczyzna. Miał być moim nowym partnerem, ale okazało się, że woli młode dziewczyny. Tego, że dał się uwieść 17-latce, nigdy mu nie wybaczę.

Kasia bardzo przeżyła nasz rozwód. Nie była już malutka, wiedziała, że to nieuniknione. Widziała, że się ciągle z mężem kłóciliśmy. Poznała nawet nową dziewczynę ojca i chyba ją zaakceptowała, ale nie mogła pogodzić się z tym, że nasza rodzina już nigdy nie będzie razem. Ja też cierpiałam. Kochałam Marcina bardzo mocno. Wydawało mi się, że jest mężczyzną mojego życia, że się razem zestarzejemy. Gdy przyłapałam go na zdradzie, myślałam, że mój świat się zawalił. Potem poczułam obojętność i zaczęłam na nowo układać sobie życie. Wtedy poznałam Rafała...

To tylko romans

Tak powtarzałam sobie każdego dnia i nie miałam zamiaru budować nowego związku, by się znów nie rozczarować. Chciałam tylko poczuć się przy kimś dobrze, pragnęłam być adorowaną. Marzyłam o tym, by znów poczuć się kobietą. I tak przez jakiś czas było. Pięć lat młodszy ode mnie mężczyzna spełniał moje nadzieje. Spotykaliśmy się od czasu do czasu. Wspólne wieczory, wyjścia do restauracji, do kina, dobry seks - taki związek bez zobowiązań mi pasował. Nie musiałam prać jego skarpetek, szykować mu codziennie obiadków i wysłuchiwać jego żalów, jaki to jest zmęczony i niedoceniany w pracy. Mogłam zająć się sobą, zadbać o siebie, skupić się na karierze i przede wszystkim żyć. To były plusy rozstania z mężem. I starałam się o nich nie zapominać...

Jesteś już taka dorosła

Zawsze wiedziałam, że mam piękną córkę, ale gdy skończyła 17 lat, uświadomiłam sobie, że to już kobieta. Odkąd pamiętam, opowiadała mi o swoich miłosnych rozterkach, zwierzała mi się, którzy chłopcy się jej podobają i czego oczekuje od związku. Ostatnio jednak nasze relacje się nieco zmieniły. Nie rozmawiałyśmy tak często, nie wiedziałam, co się dzieje w jej życiu uczuciowym, jakby się ode mnie nagle oddaliła. Momentami nawet czułam wrogość z jej strony. Myślałam, że to żal po rozstaniu z ojcem, że ma do mnie pretensje o to, że próbuję sobie na nowo ułożyć życie. Nie podejrzewałam, że to może być zazdrość...

To moja córka

Któregoś dnia w końcu przedstawiłam Rafałowi swoją ukochaną córeczkę. Widziałam, że zrobiła na nim ogromne wrażenie. Zresztą sam przyznał, że jest piękną, mądrą młodą kobietą i może podobać się mężczyznom. Zasugerował też, że powinnam na nią uważać, bo albo ona komuś złamie serce, albo ktoś jej mocno namąci w głowie...

Kasia wspomniała kilka razy, że Rafał jest całkiem sympatyczny, ale nie piała z zachwytu. Myślałam, że celowo stara się mnie zniechęcić do nowego partnera, bo tęskni za ojcem i ma nadzieję, że jeszcze kiedyś do siebie wrócimy.

Któregoś jednak dnia przyszłam do domu trochę wcześniej, niż planowałam. Zdziwiłam się, że był u nas Rafał. Siedział z Kaśką w kuchni. Rozmawiali, żartowali. Jak dobrzy znajomi. Miałam nawet wrażenie, że on na nią dziwnie patrzy. Poczułam niepokój i ukłucie zazdrości w sercu. Ona piękna i młoda, ja mam już swoje lata...

Dlaczego mnie okłamujesz?

Potem dowiedziałam się od koleżanki, że Kaśka z Robertem często bywają w jednym ze studenckich klubów. Byłam w szoku. Po pierwsze: córka jest za młoda, żeby chodzić po klubach. Po drugie: Robert jest za stary, by jej towarzyszyć. Po trzecie: miał być moim partnerem, a nie podrywać moją córkę. Nie wiedziałam, co zrobić z tą dziwną sytuacją. Jak rozwiązać ten problem? Postanowiłam w końcu porozmawiać z córką. Nie chciała mnie jednak słuchać. Zareagowała wrogością, zaczęła wykrzykiwać, że jestem zazdrosna, bo Robert woli ją ode mnie. Byłam w szoku, nie podejrzewałam, że mężczyzna może nas tak poróżnić. Zagroziłam Kaśce, że jeśli nie przestanie się z nim spotykać, będę zmuszona ją jakoś ukarać. Wtedy po raz pierwszy powiedziała mi, że mnie nienawidzi i że chce mieszkać z ojcem.

To twoja wina

Mój były oczywiście zwalił całą odpowiedzialność za tę chorą sytuację na mnie. Powiedział, że nie powinnam się spotykać z młodszym mężczyzną i prowokować takich sytuacji. Ubolewał nad tym, że nie mogę się dogadać z córką, że najwyraźniej nie jestem zbyt dobrą matką i oczywiście wykorzystując sytuację, ściągnął Kaśkę do siebie do domu. Jak długo tam wytrzyma? Nie mam pojęcia. Minął już miesiąc. Straciłam na razie córkę, postanowiłam rozstać się z Rafałem, siedzę w domu sama, zrozpaczona i zastanawiam się, w którym momencie popełniłam błąd...

OFERTY DLA SAMOTNYCH SERC

555 Tomek

Mam na imię Tomek. Mam powyżej 50 lat. Jestem z Zamościa. Mam dom z działką. Lubię gotować, prace w ogrodzie. Szukam kobiety w wieku 40-80 lat. Wygląd nie jest ważny. Serce i chęci dla mnie się liczą. Jestem samotny. Odpiszę każdej miłej i odważnej Pani.

556 Feliks

Jestem bezdzietnym wdowcem na emeryturze, mam 80 lat, 170 cm wzrostu. Dysponuję własnym mieszkaniem, nie mam nałogów. Lubię taniec, zwierzęta, spacery, prace domowe i czystość. Jestem człowiekiem miłym, szczerym, kulturalnym i zdecydowanym. Chciałbym poznać emerytkę lub rencistkę, bez nałogów, mistrzynię kuchni, posiadaczkę auta. Chętnie z Chełma, z mieszkaniem, ale może być też z innej okolicy. Pani może też pracować do emerytury. Wiek i stan cywilny nie mają znaczenia. Pani może mieć jedną córkę dorosłą. Odpowiem wyłącznie na listy, nie mam telefonu. Świadkom Jehowy dziękuję. Miły Pan z Lubelskiego.

557 Andrzej

Jestem szczerym, otwartym 60-latkiem mieszkającym samotnie na roztoczańskiej wsi. Nie prowadzę gospodarstwa rolnego. Oczekiwałbym i pragnął poznać równie samotną kobietę. Panią, która jest szczupła, niewysoka, w stosownym wieku, która - tak jak ja - lubi wieś, obcując na co dzień z przyrodą.

558 Przemysław

Mam 39 lat. Jestem wdowcem. Mieszkam w Chełmie. Cenię sobie szczerość, uczciwość oraz prawdomówność. Jeśli jesteś Panią, która jest wyrozumiała, uczciwa, w wieku 35-47 lat, to może Ciebie szukam. Czekam na poważne oferty.

559 Bogusław

Mam 62 lata, 170 cm wzrostu i 70 kg wagi. Jestem szatynem, oczy niebieskie. Jestem bardzo samotny. Moja pasja to przyroda, zwierzęta i ogrodnictwo. Jestem pracowity i zaradny. Mieszkam w pow. zamojskim. Szukam kobiety na resztę życia, o dobrym sercu, która potrafi uszanować wartości w związku. Chętnie ze wsi, w wieku 65 lat. Mogę zmienić miejsce zamieszkania.

560 Piotr

Kawaler po 40-tce. Bez nałogów. Niezależny finansowo. Poznam Panią, której dokucza samotność jak mi i chciałaby stworzyć stały związek. Dziecko mi nie przeszkadza.

Potrzebujesz bratniej duszy, towarzystwa, miłości?

Przyślij do naszej redakcji swoją ofertę, napisz o swoich oczekiwaniach i pragnieniach.
List wyślij na adres redakcji. Każda oferta otrzyma swój numer kontaktowy, np: 001, 002. Nie będziemy podawać w gazetach nazwisk ani adresów osób składających oferty. W liście w kilku słowach opowiedz o sobie: jak masz na imię, w jakim jesteś wieku, gdzie mieszkasz, jakie masz zainteresowania, dlaczego szukasz partnerki lub partnera i jakie masz wobec niego wymagania. Jeśli chcesz, możesz przysłać swoje zdjęcie, które uatrakcyjni ofertę.

Czytelnicy zainteresowani daną ofertą i osobą, powinni napisać do niej list, a do korespondencji dołączyć pustą kopertę ze znaczkiem pocztowym. Na pustej kopercie napisać numer oferty/osoby, do której mamy ten list odesłać. Redakcja będzie punktem kontaktowym dla osób, które zechcą się ze sobą poznać.

KUPON nr 13
Oferty dla samotnych
Aby oferta ukazała się w gazecie, należy dołączyć do niej oryginalny kupon z aktualnego numeru.

eprasa.pl 6aad837fb6