DZIŚ STRONA ZDROWIA

GRZYBOBRANIE NIE DLA KAŻDEGO

KTO POWINIEN UNIKAĆ GRZYBÓW, A KTO UWAŻAĆ?

Nr ISSN 2353-6195
Nr indeksu 350-079

www.dziennikzachodni.pl

Nr 197 (24 649) | Cena 5,00 zł (w tym 8% VAT)

Środa, 26.08.2026

81 lat

DZIENNIK ZACHODNI

Relaks

Teraz codziennie krzyżówki, horoskop, nowości w programie TV

Częstochowa

232 mln zł straty Huty Częstochowa. Węglokoks tłumaczy, dlaczego

W ostatnich miesiącach huta chwaliła się nowymi kontraktami i zwiększeniem produkcji, skąd zatem wzięła się strata?

– Str. 6

GZM

120 kilometrów velostrad połączy miasta Metropolii

GZM dofinansuje inwestycje w Dąbrowie Górniczej, Sosnowcu oraz Tychach. Największe wsparcie otrzyma Dąbrowa Górnicza

– Str. 5

Słynny pałac w Łubiu ma nowego właściciela. Był tam dom pomocy społecznej, będzie hotel

– Str. 2

Księgowy poszedł drogą Zbigniewa Rokity. Krzysztof Wacławiec porzucił tabelki Excela i napisał książkę o Górnym Śląsku

– Str. 4

FOT. KAROLINA WACŁAWIEC

O tym się mówi

Miliarder, szamani i zgon kobiety po „rytuale oczyszczenia”

Ireneusz Stajer

Sprawa śmierci 54-letniej kobiety oraz organizacji nielegalnych turnusów psychodelicznych w Czechach przez ponad dwa lata była badana przez polskich śledczych. Choć dotyczy ona znanych przedsiębiorców z Warszawy, a do zdarzeń dochodziło poza granicami kraju, kluczowe decyzje o umorzeniu postępowań zapadały w Częstochowie. Dlaczego?

Wirtualna Polska opisała wstrząsające kulisy działalności tajnego ośrodka w Czechach, w którym organizowano nielegalne ceremonie z użyciem psychodelików. Chodzi o farmę w Janovie, gdzie organizowano kilkudniowe turnusy. Ich uczestnicy płacili od 1000 do 3500 złotych za udział w rytuałach, podczas których podawano ayahuascę (silny, halucynogenny napar roślinny zawierający substancję psychodeliczną DMT). W „menu” znajdował się również jad amazońskiej żaby (Kambo) oraz marihuana.

Jak wynika z dziennikarskiego śledztwa, luksusowy ośrodek przez lata był mekką dla zamożnych Polaków szukających „duchowego oczyszczenia”. W każdym z turnusów uczestniczyło zwykle 10-15 osób.

Aż 90 proc. udziałów w czeskiej farmie należało do Michała K., jednego z najbogatszych Polaków i współtwórcy sukcesu giganta branży gier wideo, firmy CD Projekt (producent m.in. „Wiedźmina”). Pozostałe 10 proc. należało do Bartosza B., zwanego „Badim”, który pełnił tam rolę szamana.

Pod koniec 2023 roku do Prokuratury Rejonowej w Dzierżoniowie (woj. dolnośląskie) trafiło zawiadomienie złożone przez obywatela Polski. Wynikało z niego, że w nielegalną działalność Bartosza B. zamieszany był właśnie miliarder Michał K. W trakcie składania zeznań na komendzie w Dzierżoniowie współtwórca CD Projekt przyznał, że należy do niego 90 proc. nieruchomości w Janovie. Wyjaśnił, że ostatni raz był tam 31 lipca 2016 roku i zapewnił: „nie mam żadnej wiedzy o tym, co się działo na farmie”. Na pytanie o to, czy przed 2016 rokiem brał tam udział w narkotykowych rytuałach, odmówił odpowiedzi.

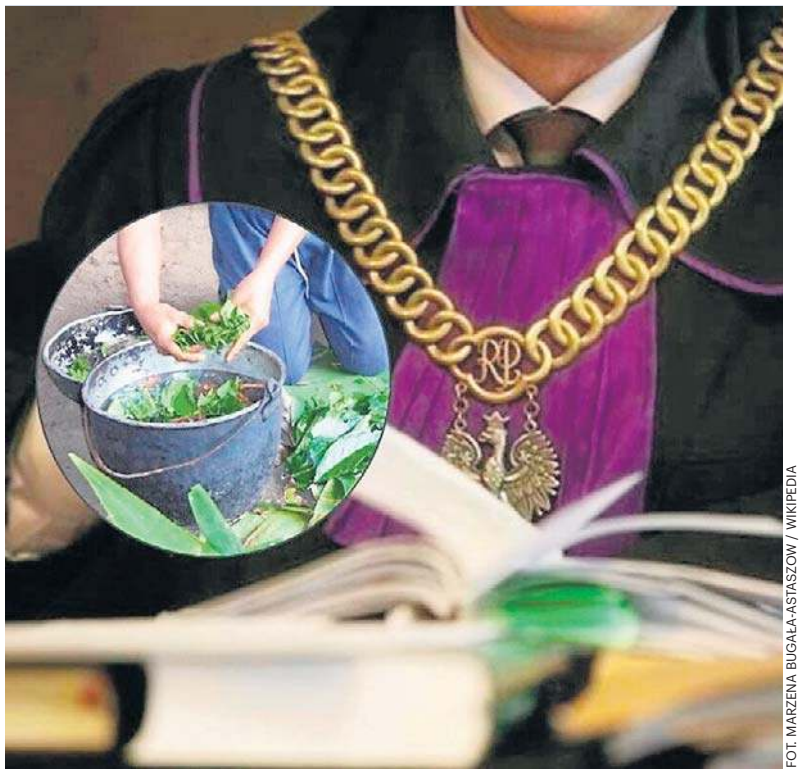

FOT. MARZENA BUGAŁA-ASTASZOW / WIKIPEDIA

Głośna sprawa z Czech trafiła do częstochowskiej prokuratury

Wokół sprawy działy się jednak zastanawiające rzeczy. 3 października 2023 roku, czyli na tydzień przed przesłuchaniem, miliarder wykupił od „Badiego” jego 10 proc. udziałów w Janovie. Następnie - dwa miesiące po przesłuchaniu - przekazał całą nieruchomość w formie darowizny stowarzyszeniu „Natury Zew”, należącemu do znajomego szamana.

Co więcej, do mężczyzny, który złożył zawiadomienie, miliarder miał wysłać maila. WP przytaczała, że pisał w nim, iż „może zapłacić za swój błąd z Badim”, a w ramach „przeprosin wszechświatowi” ma przelać określoną sumę na wybraną fundację. Przed śledczymi K. tłumaczył, że nie zna tego człowieka, a maile wysyłał, bo tamten kierował wobec niego „żądania finansowe za rzekome nieistniejące fakty” i rozpowszechniał szkalujące informacje.

W listopadzie 2023 roku mężczyzna, który złożył zawiadomienie, niespodziewanie wycofał wniosek, twierdząc, że „wybaczył wszystkim”. Prokuratura w Dzierżoniowie sprawę umorzyła, ale to nie zakończyło sprawy.

Tym razem to częstochowskim śledczym przypadł w udziale „zaszczyt”, aby się rzeczonej działalności przyjrzeć. Śledztwo - podobnie jak i w pierwszym przypadku - zostało wszczęte na podstawie zawiadomienia o możliwości popełnienia przestępstwa.

- Dotyczyło ono tego, że w miejscowości Janov w Republice Czeskiej w powiecie Bruntál na przestrzeni lat 2014-2024 miało dochodzić do spotkań, w trakcie których uczestnikom udzielano środków odurzających i substancji psychotropowych, między innymi w postaci naparu roślinnego o nazwie ayahuasca. W sprawie zostało wszczęte śledztwo dotyczące udzielania, wbrew przepisom ustawy, środków odurzających i psychotropowych - mówi prokurator Piotr Wróblewski z Prokuratury Okręgowej w Częstochowie.

Dlaczego to akurat częstochowscy śledczy zaczęli zajmować się tą sprawą?

- Zawiadomienia dotyczące tej działalności wpływały do prokuratur w różnych częściach kraju. Czyn popełniono na terenie Republiki Czeskiej. Tam też dochodziło do udzielania tych środków. W Polsce nie było więc jednej, konkretnej jednostki, która byłaby właściwa miejscowo do prowadzenia tej sprawy. Jedno z zawiadomień dotyczących tych zdarzeń wpłynęło do Prokuratury Rejonowej w Częstochowie. Tam zostały zapoczątkowane czynności procesowe - tłumaczy.

Później sprawę przejęła Prokuratura Okręgowa w Częstochowie.

ciąg dalszy na str. 3

eprasa.pl 6ad33107f9

POLECAMY

JUTRO: Co umieścić w „kopercie bezpieczeństwa” PIĄTEK: Szkoła bez komórek

26.08.2026
Środa

Dziś imieniny obchodzą: Maria, Aleksander, Joanna
Telefon alarmowy: 112

DZIENNIK ZACHODNI

Redaktor naczelny Marcin Zasada
Z-ca redaktora naczelnego Bartłomiej Romanek
Wydawcy Agata Markowicz, Marlena Polok-Kin, Katarzyna Wiśniewska-Lewicka

www.dziennikzachodni.pl

Polska Press Makroregion Śląsk, Łódź
Redakcja ul. Baczyńskiego 25a, 41-203 Sosnowiec
tel. 32 634 21 00
redakcja@dz.com.pl
Prezes Makroregionu Aneta Sarga-Burtan
Dyrektor reklamy Anna Gałuszka
Biuro reklamy oddziału tel. 502499257
Druk Polska Press Oddział Poligrafia, 41-203 Sosnowiec Milowice, ul. Baczyńskiego 25a

POLSKA PRESS GRUPA

Wydawca Polska Press Sp. z o.o.
ul. Domaniewska 45, 02-672 Warszawa, tel. 22 201 44 00, fax: 22 201 44 10
p.o. Prezes Zarządu Polska Press Grupy Elżbieta Żuraw
Redaktor naczelny Polska Press Grupy Marek Twaróg
Projekt graficzny, dyrektor artystyczny PPG Tomasz Bocheński
Dyrektor kolportażu PPG Tomasz Osoliński
Biuro Konsumenta PPG biurokonsumenta@polskapress.pl, tel. 12 688 85 10

©℗ - umieszczenie takich dwóch znaków przy Artykule, w szczególności przy Aktualnym Artykule, oznacza możliwość jego dalszego rozpowszechniania tylko i wyłącznie po uiszczeniu opłaty zgodnie z cennikiem zamieszczonym na stronie www.dziennikzachodni.pl/tresci i w zgodzie z postanowieniami niniejszego regulaminu.

RUDA ŚLĄSKA

Kup bilet na pociąg, wypożycz książkę, posłuchaj płyt

oprac. Paweł Kurczonek

FOT. ARKADIUSZ GOLA

Stacja Biblioteka w Rudzie Śląskiej

To biblioteka? A może dworzec kolejowy? Okazuje się, że jedno nie musi wykluczać drugiego. Stacja PKP w rudzkiej dzielnicy Chebzie od 2018 z powodzeniem pełni obie te funkcje jednocześnie.

Pierwszy budynek dworca kolejowego w Chebziu, dzielnicy Rudy Śląskiej, powstał w 1859 r. Obecne zabudowania dworcowe pochodzą z przełomu XIX i XX wieku. Dostępne źródła podają, że na planach z 1901 r. można zobaczyć ukształtowany zespół stacyjnych zabudowań. W jego skład, oprócz budynku głównego, wchodziła poczta, budynki administracji i warsztatu oraz zabudowania peronu. Jak podaje Miejska Biblioteka Publiczna w Rudzie Śląskiej, z biegiem lat narosły różne rozbieżności i kontrowersje wokół daty powstania obecnego dworca. Rozwiała je notatka znaleziona w dzienniku „Zabrzer Anzeiger” wydanym 30 września 1899 r.

- W niedzielę 1 października tego roku nastąpi oddanie do użytku publicznego budynku dworca kolejowego. Pierwszy pociąg, który zatrzyma się na tej stacji o godz. 5.33 rano, to pociąg osobowy nr 225 z Kędzierzyna do Mysłowic – podał „Zabrzer Anzeiger”.

Dworzec do dziś pełni swoją pierwotną funkcję, obsługuje pasażerów jadących do Gliwic, Katowic czy Częstochowy. W 2018 budynek zyskał nowe oblicze i nową rolę. Ulokowana tu została placówka biblioteki miejskiej, która oferuje czytelnikom zbiory z przeniesionej filii nr 17.

- Do książek i czasopism rozlokowanych na parterze i antresoli czytelnicy mają wolny dostęp, multimedia można wybierać tylko za pomocą katalogu elektronicznego. Na miejscu można skorzystać z księgozbioru podręcznego oraz księgozbioru śląskiego – informuje rudzka biblioteka.

ŁUBIE

Słynny pałac ma nowego właściciela. Był tu dom pomocy społecznej, będzie hotel

Robert K. Lewandowski

Dawna rezydencja Baildonów, w której przez lata funkcjonował dom pomocy społecznej, zyska nowego właściciela i zupełnie nowe przeznaczenie. Po wielu miesiącach poszukiwań i kilkukrotnym obniżaniu ceny Starostwo Powiatowe w Tarnowskich Górach podpisało akt notarialny sprzedaży XIX-wiecznego pałacu w Łubiu.

FOT. RL

Słynny pałac na Śląsku wreszcie sprzedany. Kiedyś był tu dom pomocy społecznej, a teraz powstanie hotel

Władze powiatu długo borykały się ze znalezieniem chętnego na niszczejący, choć niezwykle cenny obiekt w gminie Zbrosławice. Jeszcze w styczniu tego roku odbył się przetarg, w którym cenę wywoławczą obniżono z 10 do 9 mln zł. Postępowanie zakończyło się jednak fiaskiem. Zmiana strategii nastąpiła w maju, kiedy to samorząd ogłosił bezpośrednie rokowania z ceną startową na poziomie 6 mln zł.

Nabywcą nieruchomości został przedsiębiorca z województwa małopolskiego. Z racji tego, że budynek jest wpisany do rejestru zabytków, inwestorowi przysługiwała 50-procentowa bonifikata. Oznacza to, że realny koszt zakupu ogromnego kompleksu wyniósł około 3 mln zł. Nowy gospodarz zapowiada przeprowadzenie kompleksowej rewitalizacji obiektu i stworzenie w nim ośrodka konferencyjno-hotelowego.

Pałac w Łubiu to doskonały przykład architektury rezydencjalnej drugiej połowy XIX wieku, ostatecznie ukształtowany podczas przebudowy na początku XX stulecia. Inicjatorem jego powstania był Artur Baildon, potomek znanej na Śląsku rodziny szkockich przemysłowców i posiadaczy ziemskich. Trzykondygnacyjna bryła została wzniesiona na planie litery L z wyraźnie wydłużonym skrzydłem wschodnim. Do pałacu przylega od południa rozległy park krajobrazowy. Przez lata pałac ulegał niszczeniu. W 1954 roku utworzono w nim Dom Pomocy Społecznej. Mieszkało w nim 150 osób z chorobami psychicznymi. Sytuacja uległa poprawie dopiero w latach 1991-1995, kiedy to przeprowadzono gruntowną renowację, przywracając budynkowi dawną świetność. Mieszkańcy DPS zostali przeniesieni. Od tamtego czasu odrestaurowany pałac stał pusty.

AUTOPROMOCJA

Prenumeruj „Dziennik Zachodni”

tel. 32 555 02 05
bok.prenumerata@polskapress.pl
prenumerata.dziennikzachodni.pl

POGODA

dziś 24°C/12°C

jutro 26°C/14°C

KALENDARIUM

1789
Rewolucja francuska: została ogłoszona Deklaracja Praw Człowieka i Obywatela. W 2003 r. została wpisana na listę UNESCO Pamięć Świata.

1873
Urodził się Lee De Forest (USA), wynalazca. Zbudował lampę elektronową – triodę, co umożliwiło rozwój m.in. radia, telewizji, radaru i komputera.

1992
W nadleśnictwie Rudy Raciborskie wybuchł największy pożar w Polsce i Europie Środkowej po II wojnie św. Trwał do 30 VIII 1992 r. i strawił 9062 ha.

2017
Zmarł Grzegorz Miecugow, dziennikarz telewizyjny i radiowy, współtwórca i prezenter Faktów w TVN, prowadzący Szkło kontaktowe w TVN24. **JJ**

DYŻURNY DZ

facebook.pl/dziennikzachodni.pl
mail: k.bak@dz.com.pl

Dzisiaj od godz. 14 jestem reporterką dyżurną. Będę się starała odpowiadać na wszystkie interesujące Państwa kwestie.

KLAUDIA BĄK
502 499 561

eprasa.pl 6ad33107f9

KATOWICE

Na terenie kopalni „Boże Dary” powstanie pływalnia za 56 milionów. Budynek ogrzeją wody dołowe

oprac. Marcin Śliwa

W Katowicach na terenie po dawnej kopalni „Boże Dary” powstanie nowa miejska pływalnia. Obiekt będzie wyposażony w baseny - sportowy i rekreacyjny, a także w halę sportową. Lokalizacja inwestycji nie jest przypadkowa. Ciepłe wody dołowe, które wciąż są wypompowywane na powierzchnię, zostaną wykorzystane do ogrzewania budynku.

FOT. UM KATOWICE

W Katowicach powstanie nowy basen

Obecnie w Katowicach działają trzy duże miejskie baseny.

- Miejskie baseny w Katowicach od lat są jednymi z najchętniej odwiedzanych obiektów sportowo-rekreacyjnych w mieście. Tylko w ubiegłym roku pływalnie Brynów, Burowiec i Zadole zanotowały łącznie blisko 880 tysięcy wejść – mówi Marcin Krupa, prezydent Katowic.

Popularność miejskich pływalni spowodowała, że miasto wybuduje dwa nowe baseny.

- Pierwsza z inwestycji wchodzi w fazę wykonawczą i powstanie w Kostuchnie. Inwestycja będzie możliwa dzięki bardzo dobrej współpracy ze Spółką Restrukturyzacji Kopalń, od której we wrześniu ubiegłego roku miasto otrzymało teren przy ul. Boya-Żeleńskiego przeznaczony pod budowę nowego basenu - tłumaczy prezydent Katowic.

Plany przewidują też budowę kolejnego takiego obiektu w rejonie osiedla Tysiąclecia.

W postępowaniu przetargowym na basen na Kostuchnie swoje oferty złożyło 4 wykonawców. Zakres prac obejmuje zaprojektowanie i wybudowanie nowego obiektu sportowego na podstawie dokumentacji wykonawczej dla wybudowanego w 2022 roku basenu w Zadolu oraz opracowanego Programu Funkcjonalno-Użytkowego. Wszystkie oferty zmieściły się w zaplanowanym budżecie, który wynosił 76,1 mln zł.

Ostatecznie komisja przetargowa zdecydowała, że najkorzystniejszą jest oferta NDI S.A. o wartości 56,1 mln zł. Teraz musi minąć czas 10 dni na uprawomocnienie decyzji o wyborze wykonawcy, a potem zostanie podpisana umowa. Od daty jej podpisania rozpocznie się odliczanie czasu do zakończenia tej inwestycji, która ma potrwać 32 miesiące.

W obiekcie powstanie m.in. 6-torowy basen sportowy o wymiarach 25 x 16 m i głębokości wynoszącej od 1,2 do 1,8 m.

To jednak nie wszystko, ponieważ nowa inwestycja ma na celu stworzenie centrum sportowego dla mieszkańców południowych dzielnic miasta.

- Znajdzie się tu także część rekreacyjna z basenem, jacuzzi, saunami, gejzerem powietrznym, biczami wodnymi, kaskadami. Podobnie jak na pływalniach w Brynowie, Burowcu i Zadolu, tu także powstanie 80-metrowa zjeżdżalnia. Ponadto zakres prac obejmuje budowę wielofunkcyjnej sali sportowej o wymiarach 26,1 x 15,63 m. Będzie przystosowana do uprawiania w niej takich dyscyplin, jak siatkówka, piłka ręczna, koszykówka czy badminton – mówi Jarosław Łuczyński, dyrektor ds. inwestycji kubaturowych w Katowickich Inwestycjach S.A., spółki odpowiedzialnej za realizację inwestycji.

Miejska pływalnia powstanie na terenie, gdzie dawniej częściowo mieściła się kopalnia „Boże Dary”. Lokalizacja to nie jedyny związek z górniczą przeszłością regionu. Ciepłe wody dołowe, które wciąż są wypompowywane na powierzchnię, zostaną wykorzystane do ogrzewania budynku. W planach jest także montaż paneli fotowoltaicznych, by produkować własną energię elektryczną.

O TYM SIĘ MÓWI

Miliarder, szamani i zgon kobiety po „rytuale oczyszczenia”

ciąg dalszy ze str. 1

Postępowanie prowadzono pod kątem udzielania środków odurzających w celu osiągnięcia korzyści majątkowej oraz narażenia ludzi na bezpośrednie niebezpieczeństwo utraty życia lub zdrowia. Sprawdzano głównie role szamana Bartosza B., jego brata Wiktora B. oraz miliardera Michała K.

- Jedną z osób, które miały udzielać tych substancji, jest Bartosz B. On został prawomocnie skazany na terenie Republiki Czeskiej przez sąd powiatowy w Bruntálu o ten sam czyn. Z kolei druga z osób - Wiktor B. - co do której zachodziło podejrzenie, że takich substancji miała udzielać innym osobom, zmarła. Dlatego też postępowanie zostało umorzone. Jeśli chodzi o trzecią osobę, Michała K., która była opisana w zawiadomieniu o przestępstwie, postępowanie przygotowawcze nie dostarczyło podstaw do tego, żeby stwierdzić, że jakieś dowody wskazują na tę osobę. W związku z tym postępowanie w tym zakresie zostało umorzone - tłumaczy prokurator .

Szaman „Badi” dostał już wcześniej wyrok w zawieszeniu w Czechach, więc w Polsce nie można go sądzić drugi raz za to samo. Jak informuje WP, „Badi” przyznał się do winy, zawarł ugodę z czeską prokuraturą, a Sąd Powiatowy w Bruntálu skazał go na 2 lata więzienia w zawieszeniu na trzy lata. Mężczyzna musiał też zapłacić 20 tys. koron (ok. 3600 zł) grzywny. W Czechach cała sprawa - ujawniona podczas działań operacyjnych tamtejszej policji - zakończyła się w listopadzie 2021 r. Wiktor B. zmarł w tajemniczych okolicznościach w lipcu 2024 roku na terenie hali montażowej w Pułtusku, zanim polscy śledczy zdążyli go przesłuchać. To automatycznie zamknęło jego wątek. W przypadku Michała K. prokuratura uznała, że nie ma dowodów, by osobiście organizował turnusy lub zarabiał na podawaniu substancji. Sam miliarder przed śledczymi konsekwentnie ucinał temat: o niczym nie wiedział, od 2016 roku na farmie nie bywał, a obiekt jedynie wynajmował „Badiemu” za około 4 tys. zł miesięcznie.

Z zeznań byłej partnerki „Badiego” oraz jednego z muzyków wynika, że właściciel nieruchomości nie tylko doskonale znał profil działalności „szamana”, ale wręcz zaproponował zakup większej posesji w Janovie, by ułatwić mu prowadzenie ceremonii w lepszych warunkach. Z kolei jeden z muzyków regularnie grających podczas obrzędów twierdził, że biznesmen sam brał udział w seansach z ayahuascą. W aktach sprawy przewija się też nazwisko drugiego współtwórcy CD Projekt. Z czeskich ksiąg wieczystych wynika, że w 2016 kupił dom w Nydku, w którym wcześniej „szamani” prowadzili nielegalny biznes. Przyznał on, że był w Janovie raz, „w celach rekreacyjnych”, a na pytania o narkotykowe rytuały odmówił odpowiedzi. Mimo to śledztwo skończyło się umorzeniem w lipcu 2026 r.

Osobnym wątkiem, któremu przyglądali się częstochowscy śledczy, była śmierć 54-letniej Ilony L.-H., do której doszło na farmie w czerwcu 2018 r. Podczas nocnego seansu kobieta źle się poczuła i zmarła. Z informacji przekazanych przez WP wynika, że prowadzący wtedy ceremonię Wiktor B. nakazał pozostałym uczestnikom natychmiast wyjechać. Ludzie pod wpływem wywaru mieli odjechać autami w środku nocy, a jeden ze świadków na polecenie szamana miał wywozić z pokoju krzaki marihuany. Policję wezwano dopiero rano, twierdząc, że kobieta była tylko w odwiedzinach i nagle zasłabła w łazience. Częstochowska prokuratura badała ten odłam sprawy oddzielnie.

- To postępowanie zostało umorzone 8 kwietnia tego roku z uwagi na brak stanu czynu zabronionego, jeśli chodzi o skutek w postaci śmierci tej kobiety. Jak ustalono, w oparciu o uzyskane opinie w trakcie śledztwa nie ustalono, aby przyczyną śmierci tej kobiety były zażywane środki - mówi prokurator Piotr Wróblewski.

Z ustaleń dziennikarzy WP wynika, że czeska sekcja zwłok wykazała zawał serca, jednak lekarze nie wiedzieli wtedy o zażyciu ayahuaski, która wywołuje silne wymioty i mogła gwałtownie obciążyć organizm. Polska prokuratura planowała ekshumację, ale okazało się to niemożliwe, bo ciało kobiety zostało skremowane.

Śledztwo prowadzone przez Prokuraturę Okręgową w Częstochowie zostało zamknięte, a samo uzasadnienie decyzji liczy aż 110 stron. To jednak nie musi być definitywny koniec sprawy

Częstochowscy śledczy sprawdzali też wątek nieudzielenia pomocy przez Wiktora B. Postępowanie zostało umorzone z uwagi na śmierć osoby podejrzewanej.

Śledztwo w Częstochowie zostało zamknięte, a samo uzasadnienie decyzji liczy aż 110 stron. To jednak nie musi być definitywny koniec sprawy. Mężczyzna, który złożył pierwsze zawiadomienie, wniósł pod koniec lipca oficjalne zażalenie na umorzenie wątku Michała K. Zarzuca prokuraturze, że zignorowała kwestię pomocnictwa - jego zdaniem prokuratura skupiła się wyłącznie na tym, czy biznesmen „udzielał” substancji lub osobiście „organizował” turnusy. Kompletnie zignorowano fakt, że udostępniając luksusową infrastrukturę pod nielegalny biznes i pobierając za to pieniądze (pochodzące od klientów), dopuścił się pomocnictwa i ułatwiania przestępstwa. Zażalenie czeka na rozpatrzenie przez sąd.

eprasa.pl 6ad33107f9

JASTRZĘBIE-ZDRÓJ

Zabytkowemu kościołowi grozi katastrofa budowlana

Na razie zebrano tylko ok. 10 tys. zł z potrzebnych 3,5 mln zł. Tyle ma kosztować remont dachu zabytkowego kościoła w Jastrzębiu -Zdroju

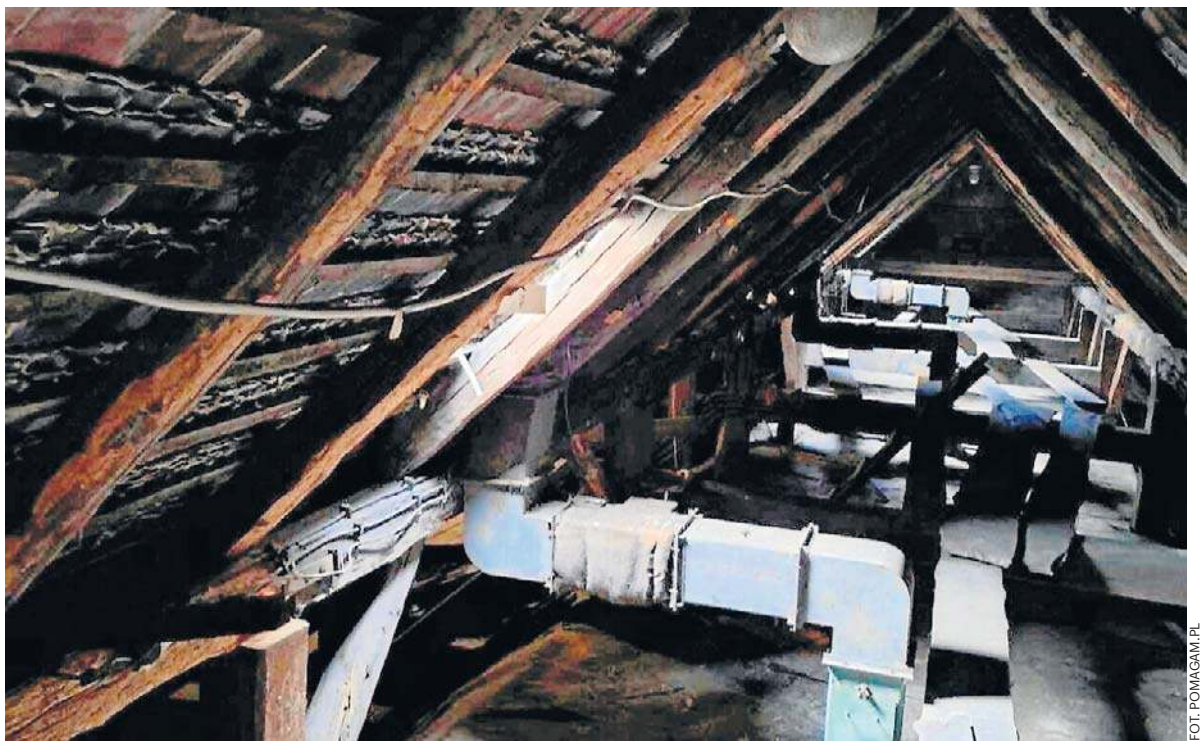

FOT. POMAGAM.PL

Dach świątyni jest w fatalnym stanie. Do wnętrza kościoła wlewa się woda, a wiatr zrywa dachówki

Ireneusz Stajer

Dach budynku znajduje się w dramatycznym stanie technicznym. Woda wlewa się do wnętrza świątyni, a porywy wiatru sprawiają, że spadają dachówki, co może zagrażać zdrowiu i życiu przechodniów.

Ekspertyza budowlana mówi jasno: potrzebna pilna wymiana dachu

Fakty są bezlitosne. Ekspertyza budowlana opracowana przez jednego z profesorów Politechniki Śląskiej w Gliwicach wskazuje, że pilnie należy wymienić całą drewnianą więźbę dachową, pokrycia oraz orynnowania zabytkowego kościoła Najświętszego Serca Pana Jezusa przy ul. 1 Maja 36 w Jastrzębiu-Zdroju.

- Najważniejsze fakty są takie, że koszt remontu dachu świątyni wyniesie około 3,5 mln zł i jest to kwota całkowicie przekraczająca możliwości finansowe parafii oraz mieszkańców. Nie ma innego wsparcia. Mimo wielokrotnych wniosków składanych w latach 2022–2025, parafii nie udało się pozyskać środków z Ministerstwa Kultury i Dziedzictwa Narodowego. Dlatego uruchomiono oficjalną zbiórkę pieniędzy na portalu Pomagam.pl - zaznaczają organizatorzy zrzutki, która dotyczy pomocy w sfinansowaniu kapitalnego remontu dachu nad wschodnim skrzydłem tego kościoła.

Świątynia w Jastrzębiu-Zdroju jest zabytkiem

Równocześnie wskazują, że świątynia wraz z całym Parkiem Zdrojowym została wpisana do rejestru zabytków (pod nr A/1524/93). Zlokalizowany na frontowej flance parku kościół stanowi wizytówkę miasta, a jego stan wpływa na postrzeganie tego miejsca przez mieszkańców i gości.

- Aktualnie największym wyzwaniem jest bezwzględnie konieczna wymiana dachu nad skrzydłem wschodnim, gdyż jego stan techniczny stanowi poważną groźbę zawalenia. Parafia przygotowała niezbędną dokumentację, uzyskała akceptację Wojewódzkiego Konserwatora Zabytków oraz pozwolenie budowlane na prowadzenie remontu kapitalnego dachu – podkreślają organizatorzy zbiórki.

Wyremontowano na razie tylko zachodnie skrzydło

Z uwagi na bardzo obszerny i złożony zakres oraz potrzebę gromadzenia niezbędnych funduszy, prace remontowe podzielono na etapy. W pierwszym z nich, w roku 2021, dzięki dofinansowaniu ze środków będących w dyspozycji Ministra Kultury i Dziedzictwa Narodowego, wykonano remont dachu zachodniego skrzydła budynku.

W następnych latach (2022-2025) Parafia składała kolejne wnioski o dofinansowanie do MKiDN. Niestety, do dziś nie udało się uzyskać niezbędnych środków pomocowych na realizację kolejnych etapów remontu obiektu.

- W najgorszym stanie technicznym jest dach nad skrzydłem wschodnim kościoła. Stanowi to realne zagrożenie dla użytkowników i przechodniów. Podczas opadów deszczu woda spływa do wnętrza kościoła, a każdy silniejszy poryw wiatru wiąże się z niebezpieczeństwem utraty zdrowia, a nawet życia przechodniów, spowodowanego spadającymi dachówkami – informuje parafia.

„Stan techniczny jest fatalny"

Od wielu lat boryka się także z problemem związanym z fatalnym stanem technicznym więźby dachowej, obróbek blacharskich i pokrycia dachowego. Wprawdzie każde zagrożenie jest na bieżąco monitorowane, ale w dalszej perspektywie będzie to dalece niewystarczające.

- W 2021 roku sporządzona została ekspertyza budowlana stanu więźby dachowej opracowana przez profesora Politechniki Śląskiej w Gliwicach, która potwierdza konieczność pilnego przeprowadzenia wymiany dachu. W segmencie wschodnim konieczna jest wymiana nie tylko pokrycia dachu i orynnowania, ale całej, drewnianej więźby dachowej – przekazuje parafia.

RYBNIK

Księgowy poszedł drogą Zbigniewa Rokity. Porzucił tabelki Excela i napisał książkę o Górnym Śląsku

Ireneusz Stajer

Krzysztof Wacławiec jest autorem powieści, obok której trudno przejść obojętnie. Zajmujący się przez lata księgowością Rybniczanin, postanowił zająć się pisaniem książek. Z wykształcenia filozof oraz ekonomista opublikował rzecz inspirowaną losami trzech pokoleń górniczej robotniczej rodziny, na tle dramatycznej i skomplikowanej historii Górnego Śląska.

Śląsk ma kolejnego, obiecującego autora. Krzysztof Wacławiec porzucił tabelki Excela w urzędzie miasta, które zamienił na literaturę. Ukazała się właśnie jego powieść oparta na biograficznych wątkach, inspirowana losami trzech pokoleń na tle burzliwej historii Górnego Śląska.

- To saga rodzinna, przeplatająca się między ulicami oraz rzekami Ruda i Nacyna w Rybniku – przekazuje ratusz o książce „W Pasie Oriona".

Wacławiec przepracował 23 lata w rybnickim urzędzie miasta, gdzie kierował Wydziałem Księgowości. Swoją karierę urzędniczą zakończył pięć lat temu. Dziś możemy poznać go z zupełnie innej strony – jako autora debiutanckiej książki. „W Pasie Oriona" to kolejna powieść o tożsamości Śląska i Ślązaków, wpisująca się w nurt, którego czołowym przedstawicielem jest Zbigniew Rokita, autor kultowego „Kajś. Opowieść o Górnym Śląsku".

Pan Krzysztof mówi, że właśnie Rokita obok Szczepana Twardocha są jego ulubionymi śląskimi pisarzami. Autor „W Pasie Oriona" dokłada swoje spojrzenie w kontekście historyczno-społecznych wydarzeń w regionie rybnickim.

- Mogę powiedzieć, że wszystko toczy się wokół domu mojego oraz sąsiednich budynków w dzielnicy Smolna – mówi autor.

Smolna przez wieki rozwijała się jako samodzielna wieś równolegle do Rybnika. Dopiero w 1907 roku straciła swoją niezależność i została wchłonięta przez rozrastający się organizm miejski.

- Ten temat dojrzewał we mnie od dzieciństwa. Był związany z moją rodziną, historiami moich przodków, sąsiadów i mieszkańców Rybnika, ale nie tylko. Losy bohaterów, choć fikcyjne, zostały zbudowane z prawdziwych doświadczeń, rodzinnych opowieści, zasłyszanych historii, anegdot i wspomnień – zaznacza pan Krzysztof.

Krzysztof Wacławiec czuje się dobrze zarówno w humanistyce jak i w naukach ścisłych. Ukończył w latach 90. ubiegłego wieku dwa kierunki studiów wyższych. Oba przydają się w jego pracy literackiej. Jest absolwentem Akademii Ekonomicznej w Katowicach (dziś Uniwersytet Ekonomiczny) oraz filozofii na Uniwersytecie Śląskim w Katowicach. Jednym z jego mentorów był nieżyjący już prof. Józef Bańka. Naukowiec zasłynął między innymi oryginalnymi rozważaniami z filozofii techniki, etyki oraz czasu. Stworzył kierunek filozoficzny o nazwie recentywizm, którego nazwa pochodzi od łacińskiego słowa recens (teraźniejszy).

Pan Krzysztof, będąc pod wpływem filozofii prof. Bańki zapowiada wydanie zbioru opowiadań z gatunku fantastyki naukowej zatytułowanego „Dzień wcześniej. Osobiste potyczki z czasem". Jego treść jest inna niż zawartość jego debiutanckiej powieści, choć przesłanie nie do końca...

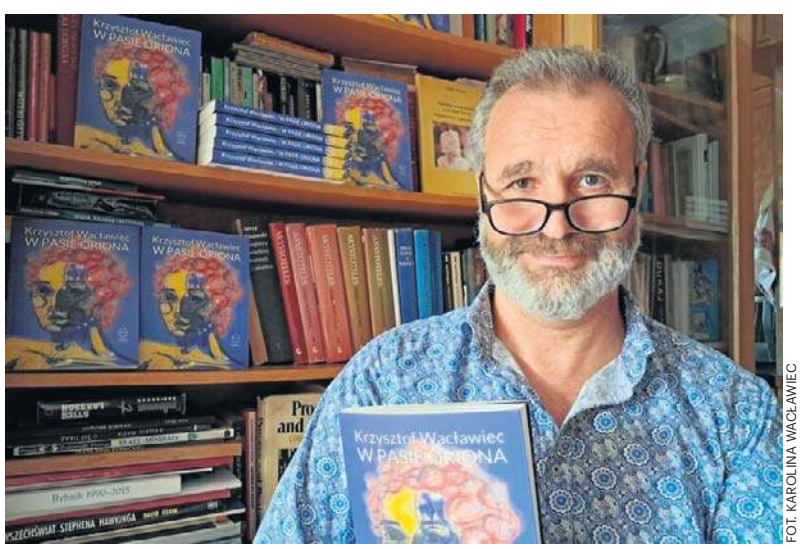

FOT. KAROLINA WACŁAWIEC

Księgowy z Rybnika napisał książkę o Górnym Śląsku. Krzysztof Wacławiec ze swoją pierwszą powieścią „W Pasie Oriona"

eprasa.pl 6ad33107f9

GÓRNOŚLĄSKO-ZAGŁĘBIOWSKA METROPOLIA

120 kilometrów velostrad połączy miasta Metropolii

oprac. Klaudia Bąk

Górnośląsko-Zagłębiowska Metropolia przeznaczy kolejne pieniądze na rozwój sieci velostrad. zgromadzenie GZM zdecydowało o dofinansowaniu inwestycji i prac projektowych w Dąbrowie Górniczej, Sosnowcu oraz Tychach. Największe wsparcie otrzyma Dąbrowa Górnicza.

FOT. METROPOLIAGZM.PL

Miliony z GZM na trasy w Dąbrowie Górniczej, Sosnowcu i Tychach

Największa z przyznanych dotacji trafi do Dąbrowy Górniczej. Miasto otrzyma ponad 4,67 mln zł na zaprojektowanie i budowę fragmentu velostrady GZM nr 7. Chodzi o około 800-metrowy odcinek w ciągu ul. Grynia. Ma on połączyć granicę Dąbrowy Górniczej z Będzinem ze skrzyżowaniem ulic Grynia i Legionów Polskich. Nowa trasa będzie częścią większego połączenia rowerowego pomiędzy Dąbrową Górniczą, Będzinem i Sosnowcem. Zakończenie inwestycji planowane jest do końca 2026 roku. Wsparcie otrzyma również Sosnowiec. Zgromadzenie GZM przyznało miastu ponad 420 tys. zł na przygotowanie dokumentacji projektowej oraz sprawowanie nadzoru autorskiego przy budowie metropolitalnych dróg rowerowych nr 1 i 7.

Ustalono również ostateczną wysokość dotacji na pierwszy etap budowy tyskiej części velostrady GZM nr 3, która ma połączyć Tychy z Katowicami. Na ten cel przeznaczonych zostanie 2,72 mln zł.

Przewodniczący zarządu GZM Leszek Pietraszek poinformował też, że odebrane zostały dwie koncepcje techniczne dotyczące velostrad nr 1 i 3. Więcej problemów sprawia pierwsza z nich. Chodzi o trasę pomiędzy Katowicami a Sosnowcem. Jej koncepcję GZM zamówiła w lipcu 2023 roku. Już wcześniej Metropolia informowała jednak o problemach związanych z przygotowaniem dokumentacji.

Planowana trasa ma rozpoczynać się przy Bulwarach Rawy w rejonie ul. Bankowej w Katowicach, następnie prowadzić przez tereny położone na wschód od drogi ekspresowej S86 i dochodzić do granicy miasta. Katowicki odcinek ma mieć około 5,8 km długości. Jedną z największych przeszkód pozostaje kilometrowy fragment na północ od Szopienic. Optymalny przebieg velostrady prowadziłby tam śladem dawnej kolei piaskowej. Problemem jest jednak własność gruntów. Według GZM oczekiwania cenowe części prywatnych właścicieli były dotąd znacznie wyższe od przygotowanych wycen. Władze Metropolii już wcześniej mówiły o tym, że rozwiązaniem mogłaby być specjalna ustawa dotycząca budowy dróg rowerowych, wzorowana na przepisach stosowanych przy inwestycjach drogowych.

W całej Górnośląsko-Zagłębiowskiej Metropolii planowanych jest dziewięć velostrad o łącznej długości ok. 120 kilometrów.

REKLAMA 0011572558

OBWIESZCZENIE WOJEWODY ŚLĄSKIEGO
nr IFXV.7840.7.27.2026
z dnia 17 sierpnia 2026 r.

Na podstawie art. 49 ustawy z dnia 14 czerwca 1960 r. *Kodeks postępowania administracyjnego* (tekst jedn. Dz.U. z 2025 r. poz. 1691), art. 9ac ust. 1 ustawy z dnia 28 marca 2003 r. *o transporcie kolejowym* (tekst jedn.: Dz.U. z 2025 r., poz. 1234 ze zm.) oraz art. 72 ust. 6 ustawy z dnia 3 października 2008 r. *o udostępnianiu informacji o środowisku i jego ochronie, udziale społeczeństwa w ochronie środowiska oraz o ocenach oddziaływania na środowisko* (tekst jedn. Dz.U. z 2026 r. poz. 670), podaję do publicznej wiadomości, że na wniosek **PKP Polskie Linie Kolejowe S.A.** z siedzibą: ul. Targowa 74, 03-734 Warszawa, działającego przez pełnomocnika, Wojewoda Śląski w dniu 12 sierpnia 2026 r. wydał decyzję nr 51/26/K, znak sprawy: IFXV.7840.7.27.2026 o zatwierdzeniu projektu zagospodarowania terenu i projektu architektoniczno-budowlanego oraz udzielaniu pozwolenia na budowę i rozbiórkę dla zamierzenia budowlanego pn.: **„Rozbiórka i budowa sieci teletechnicznych, elektroenergetycznych oraz SRK na linii kolejowej nr 148 od km 20+887 do km 22+759 wraz z niezbędnymi robotami związanymi z wybudowanym układem torowym, siecią trakcyjną i odbudową systemu odwodnienia" w ramach zadania: „Prace na linii kolejowej 148 na odcinku Pszczyna – Żory" od km 20,887 do km 22,759** w zakresie:

- przebudowy nasypu kolejowego w km od 20+887 do 20+941
- przebudowy nasypu kolejowego w km od 21+056 do 21+107
- przebudowy nasypu kolejowego w km od 21+135 do 21+200
- budowy odwodnienia układu torowego i drogowego
- remontu nastawni MCs Żory w km 21+725 (pikieta 21+725)
- przebudowy sieci i urządzeń SRK
- budowy i rozbiórki sieci i infrastruktury telekomunikacyjnej od km 20+887 do km 22+620
- budowy kabla sterowania sieci trakcyjnej od km 20+887 do km 20+900
- budowy i rozbiórki konstrukcji wsporczych sieci trakcyjnej i odciągów wraz z fundamentami na stacji Żory od km 22+140 do km 22+351
- przebudowy kolizji linii kablowych nN i SN – PGE Energetyka Kolejowa

województwo: **śląskie**, powiat: **Żory**, gmina: **247901_1 Żory**,

- obręb ewidencyjny: **0010 Żory**
  - arkusz mapy 3 – działki nr: **1227/125; 1254/144; 1725/125; 1726/125; 1728/129; 1729/130; 1732/130; 1733/130; 1734/131; 1736/131; 1738/132; 1740/132; 1742/132; 1744/170; 1745/170; 1746/170; 1755/181; 1757/149; 1759/149; 1767/149; 1768/149; 1772/154; 2566/153; 2576/144; 3292/158; 3297/174; 3299/178; 3302/181; 3305/149; 3308/149; 3584/46; 3586/46; 3774/21; 3812/144**(1253/144)**; 3813/144**(1253/144)**; 3814/139**(1593/139)**; 3816/46**(3582/46)**; 3818/46**(3587/46)**; 3820/46**(3662/46)**; 3822/139**(844/139)**; 417/136; 419/132; 431/171; 455/129; 456/155; 457/155; 458/155; 498/125; 499/125; 500/126; 502/148; 799/126; 823/133; 828/126; 829/126; 831/129; 833/133; 837/133; 841/139; 846/177; 849/181; 852/154; 855/153; 856/153; 857/153; 859/152; 860/152; 863/151; 864/151; 869/144; 870/144**
  - arkusz mapy 8 – działki nr: **1200/86; 1251/144; 1373/86; 1534/63; 1536/63; 1538/64; 1540/64; 1542/66; 1544/66; 1546/66; 1548/66; 1550/71; 1552/71; 1554/72; 1556/77; 1558/78; 1560/79; 1562/80; 1564/83; 1566/82; 1570/86; 1577/60; 1578/60; 1579/64; 1580/64; 1581/67; 1582/67; 1583/70; 1584/70; 1585/75; 1586/75; 1587/77; 1588/77; 1589/77; 1590/77; 1591/79; 1593/79; 1594/79; 1595/80; 1596/80; 1597/83; 1598/83; 1599/82; 1600/82; 1601/86; 1602/86; 1853/83; 1854/80; 1857/79; 1860/78; 1863/77; 1866/72; 1869/71; 1872/66; 1874/66; 1877/66; 1878/66; 1881/66; 1884/64; 1887/64; 1890/63; 1891/63; 1893/63; 2717/84; 338/68; 339/68; 340/68; 341/68; 342/70; 343/70; 344/70; 345/70; 347/69; 349/69; 350/69; 353/75; 356/75; 359/77; 360/77; 362/76; 364/78; 365/78; 366/78; 3671/60**(1532/60)**; 3673/71**(1870/71)**; 3675/66**(1873/66)**; 3676/66**(1873/66)**; 3677/66**(1875/66)**; 3678/66**(1875/66)**; 3679/66**(1879/66)**; 368/79; 3680/66**(1879/66)**; 3681/66**(1882/66)**; 3682/66**(1882/66)**; 3683/64**(1885/64)**; 3684/64**(1885/64)**; 3685/84**(2712/84)**; 369/79; 372/80; 373/80; 378/83; 379/83; 381/84; 386/85; 387/85; 389/86; 390/86; 774/59; 777/55; 778/55; 780/60; 784/63; 785/63; 788/64; 789/64; 792/64; 795/67; 800/70; 804/69; 805/69; 806/75; 809/75; 813/77; 817/80; 819/83; 822/86**

– w nawiasach podano numer działki przed podziałem.

WAŻNE INFORMACJE DODATKOWE

Treść decyzji opublikowana zostanie w Biuletynie Informacji Publicznej Śląskiego Urzędu Wojewódzkiego w Katowicach w zakładce „Informacja publiczna o środowisku".

1. **Od niniejszej decyzji służy stronom odwołanie do Głównego Inspektora Nadzoru Budowlanego w Warszawie, za pośrednictwem Wojewody Śląskiego, w terminie: 7 dni od jej doręczenia stronie, albo 14 dni od dnia, w którym zawiadomienie o wydaniu decyzji w drodze obwieszczenia uważa się za dokonane.**
2. Z aktami sprawy, w tym z treścią:
   - decyzji Wojewody Śląskiego nr 51/26/K z dnia 12 sierpnia 2026 r., znak sprawy: IFXV.7840.7.27.2026 o zatwierdzeniu projektu zagospodarowania terenu i projektu architektoniczno-budowlanego oraz udzielaniu pozwolenia na budowę i rozbiórkę dla ww. zamierzenia budowlanego;
   - decyzji Wojewody Śląskiego nr 5/2026/ullk z dnia 24 kwietnia 2026r. znak: IFXIII.747.38.2025 o ustaleniu lokalizacji linii kolejowej dla potrzeb inwestycji pn. „Prace na linii kolejowej 148 na odc. Pszczyna - Żory" od km 20,887 do km 22,759;
   - decyzji Regionalnego Dyrektora Ochrony Środowiska w Katowicach z dnia 30 czerwca 2023 r., znak: WOOŚ.420.23.2023.AS3.14 o stwierdzeniu braku potrzeby przeprowadzenia oceny oddziaływania na środowisko i ustaleniu warunków realizacji przedmiotowego przedsięwzięcia;
   - decyzji Generalnego Dyrektora Ochrony Środowiska znak DOOŚ-WDŚIII.420.1.2023.DL/AKu.31 z dnia 10 września 2025 r.;
   - decyzji Dyrektora Regionalnego Zarządu Gospodarki Wodnej Wód Polskich w Gliwicach z dnia 5 maja 2026 r., o pozwoleniu wodnoprawnym znak: C.RUZ.4210.181.2025.18.AK;

można zapoznać się w Wydziale Infrastruktury Śląskiego Urzędu Wojewódzkiego w Katowicach, ul. Jagiellońska 25, pok. 527c, w godzinach od 9.00 - 14.00, po uprzednim uzgodnieniu telefonicznym z inspektorem prowadzącym sprawę.

3. Wojewoda wydaje decyzję o pozwoleniu na budowę linii kolejowej lub poszczególnych odcinków tej linii oraz wszystkich obiektów związanych z jej budową, przebudową i rozbudową, położonych w granicach województwa, na zasadach i w trybie przepisów Prawa budowlanego oraz doręcza je wnioskodawcy, a pozostałe strony zawiadamia o jego wydaniu, w drodze obwieszczenia, w urzędzie wojewódzkim i urzędach gmin właściwych ze względu na przebieg linii kolejowej, na stronach internetowych tych gmin oraz urzędu wojewódzkiego, a także w prasie lokalnej (art. 9ac ust. 1 specustawy kolejowej). Przepisy ust. 1 dotyczące sposobu powiadomienia stron stosuje się odpowiednio do zawiadomienia o wszczęciu postępowania o wydanie decyzji o pozwoleniu na budowę. Przepis ust. 1 stosuje się również w przypadku, gdy postępowanie dotyczy nieruchomości o nieuregulowanym stanie prawnym oraz w sytuacji, gdy właściciel lub użytkownik wieczysty nie żyją, a ich spadkobiercy nie wykazali prawa do spadku (art. 9ac ust. 1a specustawy kolejowej).
4. Zawiadomienie w drodze obwieszczenia uważa się za dokonane po upływie 14 dni od dnia, w którym nastąpiło obwieszczenie w urzędzie wojewódzkim (art. 49 ustawa z dnia 14 czerwca 1960 r. Kodeks postępowania administracyjnego).
5. Odwołanie od niniejszej decyzji powinno zawierać zarzuty odnoszące się do decyzji, określać istotę i zakres żądania będącego przedmiotem odwołania oraz wskazywać dowody uzasadniające to żądanie.
6. Nie stwierdza się nieważności ostatecznej decyzji o pozwoleniu na budowę linii kolejowej, jeżeli wniosek o stwierdzenie nieważności tej decyzji został złożony po upływie 60 dni od dnia, w którym decyzja stała się ostateczna, a inwestor rozpoczął budowę linii kolejowej. Art. 158 § 2 Kodeksu postępowania administracyjnego stosuje się odpowiednio (art. 9ac ust. 2 specustawy kolejowej).
7. W przypadku uwzględnienia skargi na decyzję o pozwoleniu na budowę linii kolejowej, której nadano rygor natychmiastowej wykonalności, sąd administracyjny po upływie 60 dni od dnia rozpoczęcia budowy linii kolejowej może stwierdzić jedynie, że decyzja narusza prawo z przyczyn wskazanych w art. 145 § 1 lub w art. 156 § 1 Kodeksu postępowania administracyjnego (art. 9ac ust. 3 specustawy kolejowej).

Korespondencję z powołaniem się na znak sprawy należy kierować na adres Śląskiego Urzędu Wojewódzkiego w Katowicach Wydziału Infrastruktury, ul. Jagiellońska 25, 40-032 Katowice lub na adres dla doręczeń elektronicznych AE:PL-14603-15693-ECFGD-26.

eprasa.pl 6ad33107f9

CZĘSTOCHOWA

Huta Częstochowa z potężną stratą. „Nie wystarczy naciśnięcie przycisku”

Huta wykazała 232 mln zł straty za wydłużony okres sprawozdawczy. Węglokoks wskazuje, że był to czas kosztownego rozruchu zakładu. „Komentowanie wyników finansowych tego projektu za jakiś okres (...) tworzy mylący obraz sytuacji”.

Piotr Ciastek

232 mln zł straty Huty Częstochowa wytknął w swoim wpisie Łukasz Chmielowski, radny PiS z Gliwic. Niezwiązany z Częstochową samorządowiec ostro ocenił sytuację zakładu, który przez wiele miesięcy w ogóle nie funkcjonował.

W ostatnich miesiącach huta chwaliła się nowymi kontraktami i zwiększeniem produkcji, skąd zatem wzięła się strata za 2025 rok i kilka miesięcy go poprzedzającego? O przyczyny takiego wyniku oraz obecną sytuację Huty Częstochowa zapytaliśmy Węglokoks.

– Tak. Huta Częstochowa sp. z o.o. wykazała stratę netto w takiej wysokości. Trzeba jednak jasno powiedzieć, że strata jest zjawiskiem normalnym w okresie rozruchu każdego projektu, zwłaszcza tak dużego jak Huta Częstochowa, co jest związane z ponoszeniem różnego rodzaju kosztów i nakładów, zatrudnianiem załogi oraz budowaniem rynku. Wynik ten dotyczy zresztą wydłużonego okresu sprawozdawczego – od 25 października 2024 r. do 31 grudnia 2025 r. – podkreśla Michał Łyczak, rzecznik prasowy Węglokoksu.

Rzecznik wskazuje, że sam okres objęty sprawozdaniem obejmuje czas, w którym zakład był dopiero przywracany do pracy.

– Zarządzanie zakładem przejęto pod koniec listopada 2024 r., pierwsze wytopy przeprowadzono w styczniu 2025 r., a walcownię blach uruchomiono dopiero w lutym. W tym czasie konieczne było zabezpieczenie majątku, przeprowadzenie przeglądów i remontów, odtworzenie dostaw mediów i surowców oraz ponowne uruchomienie całego procesu technologicznego. Budowa rynku, czyli pozyskiwanie kontrahentów i podpisywanie umów handlowych, także wymaga czasu – wyjaśnia Michał Łyczak.

Węglokoks zwraca uwagę, że wynik obejmuje okres, w którym huta dopiero wracała do produkcji.

– Komentowanie wyników finansowych tego projektu za jakiś okres, bez uwzględnienia efektów fazy rozruchowej, tworzy mylący obraz sytuacji – stwierdza rzecznik Węglokoksu. – Huty nie uruchamia się jednym naciśnięciem przycisku. Przed rozpoczęciem regularnej produkcji konieczne było zabezpieczenie i sprawdzenie instalacji, przeprowadzenie remontów, odtworzenie dostaw mediów i surowców, wykonanie prób technologicznych oraz ponowne uruchomienie całego ciągu – od stalowni po walcownię blach – wylicza Michał Łyczak.

FOT. DAWID WYGAS

Huta chwaliła się nowymi kontraktami i zwiększeniem produkcji, skąd zatem wzięła się strata za 2025 rok i kilka wcześniejszych miesięcy?

Drugim problemem była niewielka produkcja i sprzedaż w początkowym okresie działalności.

– W pierwszym roku zakład wyprodukował tylko około 260 tys. ton blach, podczas gdy tylko za cztery pierwsze miesiące 2026 roku, wyprodukował już 240 tys. ton – mówi rzecznik.

Węglokoks zwraca uwagę na specyfikę kosztów związanych z funkcjonowaniem tak dużego zakładu.

– Niska sprzedaż nie pozwala na odpowiednie pokrycie, kosztów stałych. Koszty utrzymania tak dużego zakładu pojawiają się od pierwszego dnia, natomiast przychody rosną wraz z produkcją i sprzedażą – tłumaczy przedstawiciel Węglokoksu.

Na wynik wpływały również działania związane z odbudową działalności zakładu.

– W okresie objętym sprawozdaniem huta musiała równocześnie odbudować zapasy surowców i kapitał obrotowy, odzyskać wymagane certyfikaty, odtworzyć relacje z dostawcami i klientami oraz zbudować portfel zamówień. Proces ten odbywał się dodatkowo w czasie, gdy trwało ustalanie docelowej struktury właścicielskiej zakładu – wylicza Michał Łyczak. – Nie bez znaczenia dla wyników finansowych zakładu są również jego słabości techniczne wynikające z przestarzałych elementów linii technologicznych, szczególnie w obszarze zużycia energii, no i oczywiście wysokie ceny energii i gazu – dodaje rzecznik.

Węglokoks zapewnia, że huta może finansować produkcję i regulować swoje zobowiązania.

– Sytuacja płynnościowa Huty Częstochowa pozwala na bieżące prowadzenie działalności. Spółka posiada środki niezbędne do finansowania produkcji, zakupu surowców i materiałów, wypłaty wynagrodzeń oraz regulowania zobowiązań wobec kontrahentów. Produkcja jest prowadzona, a bieżące zobowiązania spółki są zabezpieczone – zapewnia rzecznik.

Jednym ze źródeł finansowania jest pożyczka od Agencji Rozwoju Przemysłu. Umowa z Agencją Rozwoju Przemysłu została podpisana w maju 2026 roku. Na jej podstawie Huta Częstochowa otrzymała pożyczkę przeznaczoną na finansowanie bieżącej działalności. Pojawia się więc pytanie, czy wykazana strata przekłada się na problemy z finansowaniem bieżącej działalności huty.

– Trzeba wyraźnie odróżnić historyczny wynik księgowy od obecnej płynności finansowej. Strata wykazana za pierwszy, wydłużony okres sprawozdawczy nie oznacza, że spółka nie posiada środków na prowadzenie działalności albo regulowanie swoich zobowiązań. Łączenie tych dwóch kwestii prowadziłoby do błędnego obrazu aktualnej sytuacji huty. Wynik finansowy opisuje okres uruchamiania zakładu, natomiast bieżąca płynność jest oceniana na podstawie obecnych przepływów, dostępnego finansowania i rosnącej skali produkcji – wyjaśnia rzecznik.

Według Węglokoksu obecna skala produkcji jest już znacznie większa niż w pierwszych miesiącach po uruchomieniu zakładu. Plan na 2026 rok zakłada produkcję około 500 tys. ton blach.

– Poziom produkcji Huty Częstochowa jest obecnie zdecydowanie wyższy niż w pierwszych miesiącach po uruchomieniu zakładu. Od początku zakładano stopniowe zwiększanie wolumenu – od próbnych wytopów i odbudowy portfela zamówień do regularnej pracy całego ciągu technologicznego – mówi Michał Łyczak. Na rok 2026 założono wolumen produkcji na poziomie około 500 tys. ton blach i sądzimy, że poziom ten winien zostać zrealizowany – dodaje.

Węglokoks przyznaje jednak, że w tym roku pojawiły się również przestoje, które wpłynęły na harmonogram pracy zakładu.

– Wydarzyło się w ostatnim czasie kilka awarii na wydziale walcowni, co spowodowało przerwy w produkcji i zmianę harmonogramu remontów. Zakłada się nadrobienie utraconej produkcji do końca roku – przekazuje rzecznik.

Skoro sytuacja huty nie jest dramatyczna, to kiedy będą z niej jakieś zyski?

– Osiągnięcie trwałej rentowności Huty Częstochowa jest podstawowym założeniem przyjętego modelu biznesowego. Węglokoks nie uruchamiał zakładu wyłącznie po to, aby podtrzymywać jego działalność, lecz żeby odbudować sprawnie funkcjonujące przedsiębiorstwo, zdolne samodzielnie konkurować na rynku i generować dodatnie wyniki – podkreśla Michał Łyczak.

Jak zadeklarował przedstawiciel Węglokoksu już ten rok powinien znacznie poprawić sytuację zakładu.

– Zgodnie z aktualnymi założeniami rok 2026 powinien być okresem dochodzenia huty do rentowności operacyjnej. Ostateczny wynik netto będzie można ocenić po zamknięciu pełnego roku obrotowego – zaznacza rzecznik.

Łyczak zastrzega jednak, że wynik zależeć będzie od sytuacji na rynku, a ten jest bardzo wymagający.

– Będzie on zależał również od cen energii i surowców, sytuacji na rynku stali oraz struktury realizowanych zamówień. Kierunek zmian jest jednak jednoznaczny: wraz ze stabilizacją produkcji, wzrostem sprzedaży i zwiększaniem udziału wyrobów specjalistycznych wynik huty powinien ulegać systematycznej poprawie – ocenia przedstawiciel Węglokoksu.

O rosnącym znaczeniu Huty Częstochowa dla sektora obronnego świadczy również przyznany jej kod NATO.

Kilka dni temu pojawiła się także informacja o projekcie rozporządzenia przygotowanym przez Ministerstwo Obrony Narodowej. Resort chce wpisać Hutę Częstochowa na listę podmiotów podlegających ochronie. Oznaczałoby to, że ewentualne przejęcie spółki przez inwestora wymagałoby zgody rządu.

MON wskazuje w projekcie, że Huta Częstochowa jako jedyny zakład hutniczy w kraju ma zdolności technologiczne do produkcji hartowanych blach grubych na potrzeby przemysłu obronnego. Resort zwraca również uwagę na jedną z największych w Unii Europejskiej hal produkcyjnych znajdujących się w majątku huty, która nadaje się do zastosowań na potrzeby przemysłu obronnego, w tym do remontów sprzętu.

Ochrona huty jest związana także z jej obecną strukturą właścicielską. W maju 2026 roku zakończono proces budowy docelowej struktury właścicielskiej zakładu. Węglokoks posiada 50,1 proc. udziałów Huty Częstochowa, natomiast Agencja Mienia Wojskowego 49,9 proc. Węglokoks odpowiada za zarządzanie operacyjne i biznesowe, a AMW zabezpiecza rozwój kompetencji istotnych dla bezpieczeństwa i obronności państwa. Wraz z odbudową produkcji zwiększyło się również zatrudnienie w zakładzie. Obecnie pracują w nim 1382 osoby.

eprasa.pl 6ad33107f9

FOKUS

• Dzisiaj benzyna 95 będzie kosztować nie więcej niż 6,58 zł za litr, benzyna 98 – 7,40 zł/l, a olej napędowy – 7,54 zł/l

PRZESTĘPCZOŚĆ

Waldemar Żurek informuje o przełomie w śledztwie dotyczącym Zondacrypto

Minister sprawiedliwości i prokurator generalny poinformował, że w śledztwie ws. Zondacrypto są nowi podejrzani, nowe dowody i nowe osoby, które chcą współpracować z prokuraturą

oprac. Karolina Wrońska

Oświadczenie prokuratora generalnego opublikowała Prokuratura Krajowa na swojej stronie internetowej.

„Prokurator Generalny informuje, że w ostatnich miesiącach nastąpił istotny przełom w śledztwie dotyczącym giełdy kryptowalutowej ZondaCrypto. Postępowanie w sprawie ZondaCrypto ma charakter dynamiczny – pozyskiwane są nowe dowody, przeprowadzane kolejne czynności procesowe, a w ich wyniku dokonywane są nowe ustalenia, istotne dla pełnego wyjaśnienia okoliczności sprawy" – przekazał Żurek.

Podkreślił, że na tym etapie prokuratura nie może ujawnić danych osób posiadających status podejrzanych w tym postępowaniu ani treści przedstawionych im zarzutów.

Żurek poinformował także, że w oparciu o zabezpieczony w sprawie materiał dowodowy „prokuratura weryfikuje informacje uzyskane w trakcie postępowania, dotyczące możliwości popełnienia przestępstw w związku z finansowaniem przez ZondaCrypto: fundacji byłego Ministra Sprawiedliwości i Prokuratora Generalnego Zbigniewa Ziobro, fundacji Przemysława Wiplera oraz innych osób z nim współdziałających, w związku z prowadzonym procesem legislacyjnym dotyczącym rynku kryptowalut, Telewizji Republika oraz jej Prezesa Tomasza Sakiewicza, konferencji środowisk konserwatywnych CPAC, ewentualnej korzyści majątkowej przekazanej Radosławowi Piesiewiczowi, prezesowi Polskiego Komitetu Olimpijskiego, działań podejmowanych przez osoby pomagające zbiegłemu byłemu wiceministrowi sprawiedliwości Marcinowi Romanowskiemu".

FOT. ADAM JANKOWSKI

Waldemar Żurek poinformował również, w kontekście Zondacrypto, o nowym śledztwie w sprawie wycieku informacji

Minister sprawiedliwości został zapytany we wtorek o to, czy prezes giełdy kryptowalut Zondacrypto Przemysław Kral uzyskał status małego świadka koronnego. Takie informacje podała TVP Info. – To wszystko jest objęte tajemnicą śledztwa, w tym momencie nie będziemy udzielać żadnych informacji – odpowiedział Żurek.

– Jest oczywiście przełom w tym śledztwie – dodał. Zaznaczył, że w ostatnich miesiącach są w tej sprawie prowadzone bardzo intensywne czynności. – Na pewno dostaniecie w najbliższych tygodniach informacje w tej sprawie – zwrócił się do dziennikarzy. Zaapelował też o cierpliwość do opinii publicznej. – Musimy pozwolić działać służbom i prokuraturze – powiedział.

– Są nowi prokuratorzy, którzy zajmują się tą sprawą. Są nowe dowody. Są nowe osoby, które chcą współpracować z prokuraturą i bardzo intensywnie posuwa to do przodu całe śledztwo – zaznaczył.

Zapytany, czy w śledztwie są nowi podejrzani, powiedział: „Tak, pojawili się nowi podejrzani".

Do sprawy odniósł się również Roman Giertych, który poinformował, żeod maja br. jest obrońcą prezesa giełdy kryptowalut Zondacrypto Przemysława Krala. Dodał, że w trakcie czynności procesowych jego klient przedłożył do dyspozycji prokuratury „ogromny majątek".

„W trakcie czynności procesowych p. Kral przedłożył do dyspozycji prokuratury ogromny majątek, który łącznie z tym, który został zabezpieczony już wcześniej przez organy ścigania, powinien wystarczyć do zaspokojenia wszystkich pokrzywdzonych, którzy zgłosili się jako tacy do prokuratury" – napisał Giertych na platformie X.

Postępowanie ws. giełdy kryptowalut zostało wszczęte przez Prokuraturę Regionalną w Katowicach 17 kwietnia pod kątem oszustw znacznej wartości i prania brudnych pieniędzy.

KRÓTKO

Wojsko

Pierwsze K2 z nowej umowy już w Polsce

Do Polski dotarło 28 czołgów K2 Black Panther zamówionych w ramach drugiej umowy wykonawczej z południowokoreańskim koncernem Hyundai Rotem. O ich przybyciu poinformował wicepremier i minister obrony narodowej Władysław Kosiniak-Kamysz. Maszyny zostaną przekazane jednostkom 16. Pomorskiej Dywizji Zmechanizowanej. Wozy objęte są kontraktem podpisanym 1 sierpnia 2025 roku. Po dostarczeniu obecnej partii Wojsko Polskie dysponuje 208 maszynami tego typu.

Przestępczość

Nielegalna krajalnia tytoniu zlikwidowana

Do ośmiu lat więzienia grozi dwóm mężczyznom zatrzymanym w czasie likwidacji nielegalnej krajalni tytoniu w powiecie nowotomyskim (woj. wielkopolskie) - podała we wtorek prokuratura. Na miejscu zabezpieczono ponad 7 ton suszu i tytoniu do palenia. Skarb Państwa mógł stracić blisko 9 mln zł. Mężczyznom przedstawiono zarzuty udziału w zorganizowanej grupie przestępczej zajmującej się nielegalnym wytwarzaniem wyrobów tytoniowych oraz popełnianiem przestępstw karnoskarbowych.

Polityka

Klub Centrum chce wicemarszałka Sejmu

Klub parlamentarny Centrum zamierza zgłosić kandydata na wicemarszałka Sejmu – dowiedziała się PAP w źródłach zbliżonych do klubu. Wśród rozważanych kandydatur są przewodniczący klubu Mirosław Suchoń i wiceprzewodnicząca Aleksandra Leo. Ostateczna decyzja zapadnie na posiedzeniu klubu.

KRAKÓW

Prokuratorskie zarzuty dla Grzegorza Brauna

oprac. Karolina Wrońska

Zarzut publicznego i wbrew faktom zaprzeczania zbrodniom nazistowskim usłyszał europoseł Grzegorz Braun. Lider Konfederacji Korony Polskiej nie przyznał się do winy.

Zarzuty przedstawił we wtorek prokurator Oddziałowej Komisji Ścigania Zbrodni przeciwko Narodowi Polskiemu w Krakowie. Po przesłuchaniu Grzegorz Braun poinformował, że nie przyznał się do winy, ale nie negował samego udzielania wypowiedzi na te tematy.

14 lipca ub.r. prokurator Oddziałowej Komisji Ścigania Zbrodni przeciwko Narodowi Polskiemu w Krakowie wszczął śledztwo w sprawie publicznego i wbrew faktom zaprzeczania przez Grzegorza Brauna zbrodniom ludobójstwa popełnionym przez Niemców w obozie koncentracyjnym i obozie zagłady KL Auschwitz-Birkenau z wykorzystaniem komór gazowych. Stwierdzenia te padły w trakcie wywiadu w Radiu Wnet.

KOŚCIÓŁ

Biskupi apelują o właściwe miejsce dla lekcji religii

oprac. Karolina Wrońska

Przed zbliżającym się początkiem roku szkolnego biskupi zaapelowanie o „przywrócenie właściwego miejsca" lekcjom religii w szkole.

W dokumencie Konferencji Episkopatu Polski biskupi zaznaczyli, że „lekcje religii nie są przywilejem Kościoła", lecz „konstytucyjnym prawem uczniów i rodziców, wynikającym z zasady wolności sumienia i wyznania oraz prawa rodziców do wychowywania dzieci zgodnie z własnymi przekonaniami". Nakaz umieszczania lekcji religii przed lub po innych zajęciach szkolnych, redukcja wymiaru nauczania do jednej godziny tygodniowo, możliwość łączenia klas oraz usunięcie oceny z religii ze średniej ocen prowadzą – zdaniem biskupów – do marginalizacji religii w polskiej szkole.

Biskupi zaznaczyli również, że „przyjmują z troską i niepokojem" decyzję MEN o obowiązkowym charakterze edukacji zdrowotnej od 1 września.

FOT. ADAM JANKOWSKI

Mam wrażenie, że Kościół postanowił pójść na wojnę z edukacją zdrowotną, co uważam za akt desperacji, ponieważ edukacja zdrowotna jest przedmiotem czysto wiedzowym

KATARZYNA LUBNAUER, wiceminister edukacji narodowej

eprasa.pl 6ad33107f9

ROSJA

W Rosji zabrakło popularnej benzyny 95. Można ją kupić tylko na co piątej stacji

Grzegorz Kuczyński

W Rosji pojawił się poważny niedobór benzyny AI-95 – jednej z najbardziej poszukiwanych przez konsumentów. Obecnie można ją znaleźć tylko na 5,6 tys. z 26,1 tys., czyli 22% działających stacji benzynowych – wynika z danych serwisu Benzonavt.

W żadnym z regionów wskaźnik dostępności tej marki nie przekracza 50%. Najgorzej wygląda sytuacja w obwodzie sachalińskim (3%), a także na anektowanym Krymie (2%) i w Sewastopolu (1%). W Moskwie benzynę AI-95 można znaleźć tylko na 161 z 786 stacji – to 20%. Olej napędowy jest dostępny na 392 stacjach paliw w stolicy (50%), a benzyna AI-92 – na 236 (30%). Pod względem dostępności benzyny AI-95 na czele znajduje się Sankt Petersburg (42%), a za nim plasują się Tatarstan (41%) i obwód orłowski (36%). Średnio w Rosji litr benzyny tej marki kosztuje 71 rubli.

Kryzys paliwowy w Rosji zaostrzył się po nowej serii ukraińskich ataków na rafinerie ropy naftowej. Od początku sierpnia celem ataków stało się ponad 10 przedsiębiorstw z branży, a co najmniej pięć zostało zamkniętych. Obecnie wielkość przerobu jest o jedną trzecią niższa od normy sezonowej.

W rezultacie stacje benzynowe dużych koncernów naftowych zaczęły ponownie wprowadzać limity sprzedaży benzyny. Wprowadzono je między innymi w Petersburgu i w Moskwie, mimo że do stolicy w trybie priorytetowym dostarcza się paliwo z Uralu i Syberii. Oficjalne ograniczenia sprzedaży benzyny wprowadziły władze obwodów lipieckiego, kałuskiego, orenburskiego, leningradzkiego, samarskiego oraz Kraju Zabajkalskiego.

We wrześniu koncerny naftowe nie będą w stanie zlikwidować deficytu kosztem własnej produkcji: w optymistycznym scenariuszu produkcja paliwa wzrośnie o 10-15% – poinformowały źródła branżowe gazety „Kommiersant".

FOT. THE MOSCOW TIMES

Tak ciężkiego kryzysu paliwowego Rosja za czasów Putina jeszcze nie przeżywała

UKRAINA

Była współpracowniczka Zełenskiego aresztowana

oprac. Anna Nagel

Była zastępczyni szefa Biura Prezydenta Ukrainy Iryna Mudra została aresztowana na 60 dni w związku z podejrzeniami o korupcję.

Iryna Mudra może wyjść na wolnośc po wpłaceniu kaucji w wysokości 20 mln hrywien (blisko 1 654 mln zł) – poinformowała we wtorek Specjalna Prokuratura Antykorupcyjna (SAP).

„25 sierpnia 2026 r. sędzia śledczy Wyższego Sądu Antykorupcyjnego Ukrainy (WAKS) zastosował wobec byłej zastępczyni Biura Prezydenta środek zabezpieczający w postaci aresztu tymczasowego z możliwością wpłacenia kaucji w wysokości 20 mln hrywien" – napisała SAP w komunikatorze Telegram.

Według portalu Ukrainska Prawda Mudra oświadczyła, że postara się zebrać niezbędną kwotę kaucji. Jak powiedziała, część środków już posiada, a resztę zamierza pozyskać od znajomych i przyjaciół.

Poinformowała również, że jej adwokaci przeanalizują podstawy prawne orzeczenia sądu i w razie potrzeby odwołają się od tego werdyktu.

Podczas posiedzenia sądu prokurator SAP oświadczył, że Mudra może posiadać środki przekraczające 250 mln hrywien (20,65 mln zł), dlatego prokuratura wnosiła o ustalenie dla niej kaucji w wysokości 150 mln hrywien (około 12,5 mln zł) jako alternatywy dla aresztu tymczasowego.

W przypadku wpłacenia kaucji na Mudrą zostaną nałożone następujące obowiązki: stawianie się w SAP na każde wezwanie detektywów Narodowego Biura Antykorupcyjnego Ukrainy (NABU), zakaz opuszczania Kijowa i obwodu kijowskiego oraz powstrzymanie się od kontaktów ze świadkami i poszkodowanymi w postępowaniu karnym.

FOT. UKRINFORM/EAST NEWS

Iryna Mudra została aresztowana pod zarzutem korupcji. Do niedawna była zastępczynią szefa Biura Prezydenta Ukrainy

Prezydent Ukrainy Wołodymyr Zełenski podpisał 19 sierpnia dekret o odwołaniu ze stanowiska Mudrej, która sprawowała funkcję zastępczyni szefa biura głowy państwa od marca 2024 roku.

Tego samego dnia NABU opublikowało nagranie dotyczące operacji specjalnej o kryptonimie „Forrest Gump" i poinformowało o zdemaskowaniu osób, które zalegalizowały 150 mln hrywien (około 12,5 mln zł) przeznaczonych na kaucję za jednego z podejrzanych w sprawie korupcyjnej „Midas". Mudra jest jedną z podejrzanych w tej sprawie.

W skład grupy wchodzili również były deputowany do parlamentu, prezes zarządu oraz przewodniczący rady nadzorczej banku państwowego i inne osoby – podały ukraińskie służby.

W procederze wykorzystywano Sense Bank oraz konta przedsiębiorstw, które członkowie grupy przestępczej kontrolowali dzięki zajmowanym stanowiskom państwowym. Na początku czerwca grupa przejęła kontrolę nad Sense Bank, angażując w swoje działania kierownictwo tego banku.

W listopadzie 2025 r. NABU i SAP ujawniły rozległy system korupcyjny w ukraińskiej energetyce. Według ustaleń śledczych jego uczestnicy pobierali od kontrahentów państwowego operatora elektrowni jądrowych, Enerhoatomu, łapówki w wysokości od 10 do 15 procent wartości kontraktów. Nielegalne środki miały być legalizowane przez tzw. back office w centrum Kijowa, przez który – jak ustalono – przeszło około 100 milionów dolarów.

PAP

FRANCJA

Tornado uszkodziło setki domów na południu Francji. Są ranni

oprac. Anna Nagel

Co najmniej 41 osób zostało rannych, a ponad 300 domów uszkodzonych wskutek przejścia tornada w gminie Pomas na południu Francji – poinformowały miejscowe władze.

Na południu kraju odnotowano w poniedziałek wiatr osiągający prędkość 117 km/godz. Według władz około 2,8 tys. gospodarstw domowych w 10 miejscowościach zostało pozbawionych prądu.

Piętnaście osób przewieziono do szpitala, w tym kobietę w ciąży, która odniosła obrażenia wskutek zawalenia się domu.

Władze departamentu Aude, w którym znajduje się Pomas, odwołały trzeci etap wyścigu kolarskiego Vuelta a Espana w regionie. Wcześniej burza gradowa we francuskich Pirenejach zmusiła kolarzy do przerwania zmagań i szukania schronienia.

Francuski minister transportu Philippe Tabarot poinformował, że tornado na południu Francji oraz burze występujące w niemal całej kontynentalnej części kraju spowodowały poważne utrudnienia. Opóźniony został ruch pociągów, część dróg zamknięto, a na lotniskach w Bordeaux, Marsylii, Nicei i Tuluzie oraz na północ od Paryża odnotowano opóźnienia i odwołania lotów.

Gwałtowne burze nastąpiły po wyjątkowo gorącym lecie, podczas którego Europa zmagała się z falami upałów i pożarami lasów. We Francji szczególnie ucierpiała południowo-zachodnia część kraju, gdzie pożary objęły obszar około 42 tysięcy hektarów.

WĘGRY

Wszczęto śledztwo w sprawie zakupu respiratorów

oprac. Anna Nagel

Ministerstwo Spraw Zagranicznych Węgier złożyło do prokuratury zawiadomienie w sprawie podejrzenia oszustwa przez poprzedni rząd. Jak podała szefowa resortu Anita Orban, sprawa dotyczy zakupu resporatorów podczas pandemii COVID-19.

„Dzisiaj, w imieniu ministerstwa spraw zagranicznych, złożyłam pierwsze zawiadomienie wynikające z trwających w resorcie prac weryfikacyjnych" – oświadczyła minister cytowana przez portal Telex.

Zawiadomienie do prokuratury generalnej dotyczy zamówień zrealizowanych w marcu i kwietniu 2020 r., które zostały potraktowane jako wyjątki od procedur zamówień publicznych. Wartość blisko 17 tys. respiratorów wyniosła około 300 mld forintów (niecałe 827 mln euro). Resort przekazał prokuraturze materiały obejmujące 88 gigabajtów danych, czyli 130 tysięcy odzyskanych plików.

Orban dodała, że liczba respiratorów zakupionych przez MSZ znacznie przewyższała liczbę lekarzy, pielęgniarek z oddziałów intensywnej terapii oraz łóżek szpitalnych, które pozwalałyby na ich obsługę i wykorzystanie.

Większość respiratorów zakupionych w 2020 roku nadal znajduje się w magazynach. Dokumenty wskazują na to, że sprzęt pochodził od węgierskich dostawców, a jego cena znacznie przewyższała ceny fabryczne – podkreśliła szefowa węgierskiego MSZ.

eprasa.pl 6ad33107f9

STRONA ZDROWIA

• **Za tydzień:** Jesień to czas, kiedy nasza odporność jest narażona na osłabienie. Co jeść, by ją wzmocnić?

DIETA

Jesienne grzybobranie nie dla każdego. Kto powinien unikać grzybów, a kto uważać?

Grzybobranie to jedno z naszych ulubionych jesiennych zajęć. Chętnie poszukujemy grzybów w lasach, a następnie je dusimy, marynujemy, suszymy i jemy. Jednak nie wszyscy mogą cieszyć się ich walorami

Marta Siesicka-Osiak

Grzyby są bez wątpienia smaczne i bardzo odżywcze. Znajdziemy w nich przeciwutleniacze, w tym selen, który wspiera odporność organizmu. Są dobrym źródłem witamin z grupy B: ryboflawiny, niacyny i kwasu pantotenowego oraz miedzi i potasu.

Jednak to bogactwo składników mineralnych nie służy wszystkim. Osoby z niektórymi schorzeniami powinny unikać jedzenia grzybów, aby nie zaostrzyć objawów choroby. Grzyby pochodzące z lasu, a nie z upraw, mogą być także potencjalnym źródłem toksyn, które mogą być niebezpieczne dla niektórych grup.

FOT. PIXABAY

Są organizmami cudzożywnymi, co oznacza, że nie wytwarzają samodzielnie niezbędnych im do życia organicznych związków odżywczych

Te osoby nie powinny jeść grzybów

Osoby z chorobami układu pokarmowego – osoby cierpiące na tymczasowe i przewlekłe choroby układu pokarmowego nie powinny włączać grzybów do swojej diety, ponieważ ze względu na dużą zawartość chityny są one ciężkostrawne. Grzyby zawierają także rafinozę, która wpływa na wydzielanie gazów w jelitach. Aby grzyby mniej obciążały układ pokarmowy, można dodać do nich przyprawy, takie jak majeranek czy tymianek, które ułatwiają ich trawienie. Warto także zrezygnować ze smażenia grzybów i dodawania do nich tłustych dodatków, takich jak śmietana.

Osoby z chorobami wątroby – osoby ze schorzeniami wątroby powinny być szczególnie ostrożne w sięganiu po grzyby leśne, które mogą okazać się trujące. Przez zaburzony metabolizm ich wątroba może nie poradzić sobie z oczyszczeniem krwi z toksyn. Mogą jednak sięgać po grzyby jadalne, pochodzące ze sprawdzonych upraw. Powinny jednak być one poddawane odpowiedniej obróbce termicznej. Nie jest zalecane ich smażenie i dodawanie do nich tłustych i ciężkostrawnych dodatków.

Dzieci do 12. roku życia, kobiety w ciąży i karmiące oraz osoby starsze – Brak jest oficjalnych zakazów jedzenia grzybów przez dzieci, kiedy zaczną już przyjmować stałe pokarmy. Jednak sugeruje się poczekanie, aż osiągną wiek około 10-12 miesięcy, zanim wprowadzi się do ich diety grzyby ze sprawdzonych upraw, np. pieczarki.

Zarówno dzieci do 12. r.ż., jak i osoby starsze oraz kobiety w ciąży i karmiące piersią powinny natomiast unikać jedzenia grzybów leśnych ze względu na możliwość silnego lub śmiertelnego zatrucia. Wpływ toksyn na młody lub osłabiony organizm może być groźny w skutkach. Nawet niewielka ilość toksycznych substancji może doprowadzić do stałego uszkodzenia organów, a nawet do śmierci.

Osoby ograniczające niektóre składniki mineralne – grzyby są dobrym źródłem potasu, w związku z tym osoby z chorymi nerkami oraz te z zaleceniem diety ubogopotasowej powinny ograniczyć ich spożywanie. Ze względu na znaczne ilości puryn, grzybów nie powinny jeść także osoby chore na dnę moczanową. Natomiast znaczna zawartość fosforu sprawia, że zbyt duże spożywanie grzybów przez osoby z niewydolnością nerek może uszkadzać nefrony, czyli komórki nerek, a tym samym zwiększać ryzyko ostrej niewydolności nerek i powodować konieczność dializowania.

Grzyby mają właściwości antyoksydacyjne, przeciwzapalne i antyrakowe, związane m.in. z wysoką zawartością błonnika, selenu, witaminy D i innych, często niepoznanych w pełni substancji

Grzyby jako alergeny

Osoby z alergią na grzyby jadalne – grzyby jadalne nie są częstymi alergenami, ale zdarza się, że uczulenie na występuje, szczególnie u osób, które mają alergię na pleśń. W przypadku reakcji opóźnionej objawy mogą pojawić się nawet kilka dni po spożyciu grzybów, co może utrudnić diagnostykę.

Uczulenie może spowodować wystąpienie wysypki, świądu, obrzęku węzłów chłonnych oraz bólu głowy. W przypadku natychmiastowej reakcji alergicznej może dojść do wystąpienia objawów ze strony układu oddechowego bądź skórnych, w rzadkich przypadkach może wystąpić niebezpieczny wstrząs anafilaktyczny, a wraz z nim obrzęk krtani, duszności, zawroty głowy i omdlenia.

Osoby z chorobą alkoholową – połączenie wysokoprocentowych trunków z grzybami prowadzi do ścięcia białka zawartego w grzybach, przez co są one jeszcze trudniejsze do strawienia. Osoby uzależnione od alkoholu, a także często sięgające po trunki wysokoprocentowe nie powinny spożywać grzybów, ponieważ może to prowadzić do ciężkiego zatrucia. Wyjątkowo niebezpieczne może być połączenie alkoholu z czernidłakiem pospolitym, jadalnym grzybem zawierającym koprynę – substancję blokującą metabolizm alkoholu etylowego w organizmie. Może to prowadzić do ostrego zatrucia, które w skrajnych przypadkach może zagrażać życiu. Objawy mogą pojawić się nawet do trzech dni po zjedzeniu grzyba. Popijanie grzybów wódką lub piwem może prowadzić do wystąpienia biegunki, nudności, wzdęć i dolegliwości bólowych także u zdrowych osób.

Dlaczego jedzenie grzybów może być niebezpieczne?

Zbieranie grzybów i ich jedzenie je st głęboko zakorzenione w naszej kulturze. Na co dzień na naszych stołach goszczą zarówno grzyby duszone, jak i marynowane.

Chętnie dodajemy je do sosów i potraw mięsnych. Są także wyjątkowo lubiane przez osoby na dietach roślinnych.

Jednak ich jedzenie może wiązać się z pewnym ryzykiem, w szczególności, kiedy sięgamy po okazy znalezione w lesie.

Ryzyko zatrucia – w grzybach leśnych można trafić na toksyczne substancje, które obciążają wątrobę i nerki, a dla niektórych osób nawet niewielka dawka tych substancji może okazać się śmiertelna.

Sposób przygotowania – smażenie lub marynowanie w zalewie octowej sprawia, że grzyby są ciężkostrawne i mogą podrażniać układ pokarmowy, powodując dolegliwości bólowe i wzdęcia.

Wysoka zawartość niektórych składników mineralnych – grzyby są dobrym źródłem różnych składników mineralnych, ale nie zawsze jest to korzystne dla organizmu. Niektóre osoby powinny unikać jedzenia potraw o dużej zawartości poszczególnych pierwiastków.

eprasa.pl 6ad33107f9

PUPIL ROKU 2026

Zobaczcie tych, którzy zawsze poprawiają humor

Nic nie cieszy tak bardzo, jak widok merdającego ogona, mokrego noska czy uszu, które na dźwięk znajomego głosu od razu stają na baczność. Zwierzęta potrafią zdobyć nasze serca jednym spojrzeniem, zabawną miną albo po prostu swoją obecnością. To właśnie takie zwierzaki spoglądają na nas z poniższych fotografii. ci wyjątkowi uczestnicy akcji Pupil Roku 2026 to aktualni liderzy głosowania w trzech kategoriach. Wśród prezentowanych zdjęć znajdziemy zarówno dobrze znane nam psy i koty, jak i inne, nieco bardziej nietypowe, zwierzęta. Każdy z nich ma swój wyjątkowy urok, a wszystkie łączy jedno - zdobyli sympatię Czytelników i znaleźli się w gronie liderów tegorocznej akcji.

Głosowanie w pierwszym etapie potrwa do 2 września. Tego dnia poznamy pupili, którzy wywalczą awans do finału ogólnopolskiego. Tam na najlepszych czekają kolejne emocje, rywalizacja o ogólnopolski tytuł oraz atrakcyjne nagrody, w tym sesje zdjęciowe oraz nagrody finansowe w wysokości 5000 złotych.

Najlepsi uczestnicy akcji będą mieli również szansę znaleźć się na kartach albumu „Nasze Pupile", który będzie redakcyjnym zwieńczeniem tegorocznej akcji. - W tej wyjątkowej publikacji zaprezentujemy zwycięzców ze wszystkich województw w Polsce, zwierzaki, które swoją historią, charakterem lub jednym wyjątkowym spojrzeniem szczególnie zwróciły uwagę Czytelników. W dzisiejszej galerii natomiast prezentujemy małych towarzyszy, którzy pocieszają nas w gorsze dni, cieszą się z naszego powrotu, pilnują porządku, a czasem po prostu wtulają się w nas bez żadnego powodu - mówi Katarzyna Adamczyk, która odpowiada za redakcyjną stronę akcji Pupil Roku 2026. A teraz zapraszamy do obejrzenia galerii. Zobaczcie, kto tym razem spogląda na nas ze zdjęć i kto prowadzi w walce o tytuł Pupila Roku 2026! Więcej o akcji na: **dziennikzachodni.pl/pupil**

KATEGORIA PSY

1. Hugo, Świętochłowice

2. Dżoko, Katowice

3. Devil, Ruda Śląska

4. Bonia, Częstochowa

5. Sara, Bytom

6. Karmelek, Zabrze

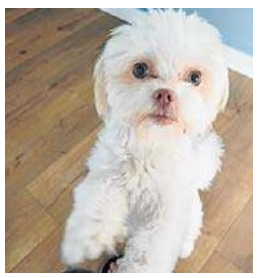
7. Magdalena, Siemianowice Śląskie

8. Emil Grey, powiat pszczyński

9. Fuksik, Gliwice

10. Mika, Dąbrowa Górnicza

KATEGORIA KOTY

1. Chmurka, powiat tarnogórski

2. Leon, powiat żywiecki

3. Lucky, Siemianowice Śląskie

4. Nela, Zabrze

5. Molli, Żory

6. Xanax, Katowice

7. Lucjusz, Jaworzno

8. Zosia, powiat będziński

9. Tofik, powiat raciborski

10. Felek, Gliwice

KATEGORIA INNE ZWIERZAKI

1. Wituś

2. Perełka

3. Matylda i Kubuś

4. Mikuś

5. Azureus

6. Kosmo

7. Kuba

8. Boguś

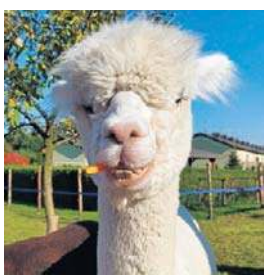
9. Noli

10. Pulpecik

eprasa.pl 6ad33107f9

PROGRAMOWO

G. 16:50

Szpital św. Anny

TVN

Życie dziecka Majki jest zagrożone i dr Bursztyn decyduje się na cesarskie cięcie. Kaśka jest zdenerwowana, martwi się o córkę i dziecko, Bartek i Emilia również są przy Majce. Bartek, oczekując na koniec, próbuje przekonać teściową, że to on jest ofiarą. Majka rodzi dziecko, alr niestety chwilę potem stan noworodka pogarsza się. Z Majką też nie jest najlepiej i trafia na kardiologię pod opiekę Łukasza Wrońskiego. Kaśka jest przerażona. Tymczasem Kaja dociera na sesję zdjęciową do studia Kajetana. Kiedy dowiaduje się od Łukasza o stanie Majki, natychmiast jedzie do szpitala. Wraz z Łukaszem starają się zdiagnozować problem Majki. Kaśka wciąż nie może skontaktować się z Dawidem, który nie ma pojęcia, że właśnie został ojcem i co dzieje się z jego najbliższymi. W poszukiwania chłopaka włącza się Bartek. Daria dzwoni do matki i odkrywa, że Irena jest pijana.

G. 14:00

Splątane losy

TVP 1

Halil nie ma lekko. Po tym, jak zaprosił żonę na kolację, ona się wystroiła i została porzucona w progu, bo musiał odwieźć Suzan do szpitala, robi wszystko, by załagodzić konflikt z Ayfer. Niestety – jego żona ma do niego ogromny żal. Najbardziej boli ją to, że w jej opinii przedkłada sprawy właścicielki rezydencji nad własną rodzinę. W samej willi atmosfera również jest napięta. Mine oskarża bowiem Munevver o zabranie naszyjnika po matce, który ma dla małej dziewczynki ogromną wartość sentymentalną. Na szczęście Suzan odnajduje zgubę, co łagodzi nieco całą sytuację. W międzyczasie Halil każe Remzimowi jeszcze intensywniej poszukiwać Yasemin. Ona sama jest bliżej, niż ktokolwiek podejrzewa. Na tyle blisko, że jest świadkiem, jak Munevver zdejmuje Mine naszyjnik po matce i zakłada jej nową biżuterię. Budzi to w niej złość.

G. 16:35

POLSKIE DROGI

TVP Kultura

„Polskie drogi" były jednym z najpopularniejszych polskich seriali lat 70. i 80. ubiegłego wieku. Pokazany po raz pierwszy w roku 1977, doczekał się wielu powtórek. Dzieło Jerzego Janickiego (scenariusz) i Janusza Morgensterna (reżyseria) to epicka (łącznie aż 17 godzin!), wielowątkowa opowieść o losach Polaków w latach II wojny światowej. Została ukazana przede wszystkim z punktu widzenia dwóch głównych bohaterów – porucznika Władysława Niwińskiego (Karol Strasburger) i Leona Kurasia (Kazimierz Kaczor) – drobnego cwaniaka, niepozbawionego jednak znamion heroizmu. Autorzy serialu starali się pokazać zwłaszcza dzień powszedni okupacji hitlerowskiej w Polsce. Konspirację, akcje zbrojne, strzelaniny programowo odsunięto na drugi plan. W zamian „Polskie drogi" dawały przekrój przez wszystkie ówczesne warstwy społeczne. Opowiadały o ludziach częstokroć zaskoczonych przez historię, którzy stopniowo uczą się złowrogiej logiki hitlerowskiego terroru. Znakomita muzyka fortepianowa Andrzeja Kurylewicza to niemal równoprawna bohaterka filmu.

G. 15:05

La Promesa – pałac tajemnic

TVP 2

Maria i Romulo próbują przekonać Petrę, żeby nie oddawała Dieguita Gregoriowi. Między ochmistrzynią a zarządcą domu dochodzi do gwałtownej sprzeczki. Jana i Salvador kryją Lope przed przełożonymi, ale w końcu wyznają Romulowi prawdę o tym, co zaszło. Catalina ofiarowuje Adrianowi wyjątkowy prezent. Margareta dogląda dochodzącego do siebie po ataku duszności Ignacia. Cruz zauważa napięcie między Alonsem a Marią Antonią.

G. 16:00

Dziedzictwo

TVP 1

Poyraz wyjaśnia Nanie, że zgodził się na walkę bojąc się, że ją straci. Ibrahim zaczyna oszczędzać, zaś Czarna boi się, czy da radę jako matka dwójki dzieci. Aynur sądzi, że Sinan chce zjeść z nią kolację, ale chodzi o Ezgi. Zrezygnowana spotyka się z Kvancem i przyjmuje jego niespodziewaną propozycję zaręczyn.

G. 17:20

Panna młoda

TVP 2

Hancer bezinteresownie pomaga Sili, która nie ma gdzie się podziać i kogo poprosić o wsparcie. W tym czasie Melih nakłania swoją żonę, by nie ulegała presji i zgodziła się kandydować na stanowisko prezeski fundacji. Beyza tymczasem jest pewna wygranej – sądzi, że ma dość głosów. Engin prosi o pomoc Meliha i ostatecznie to Hancer zostaje wybrana.

eprasa.pl 6ad33107f9

KRZYŻÓWKA NR 131

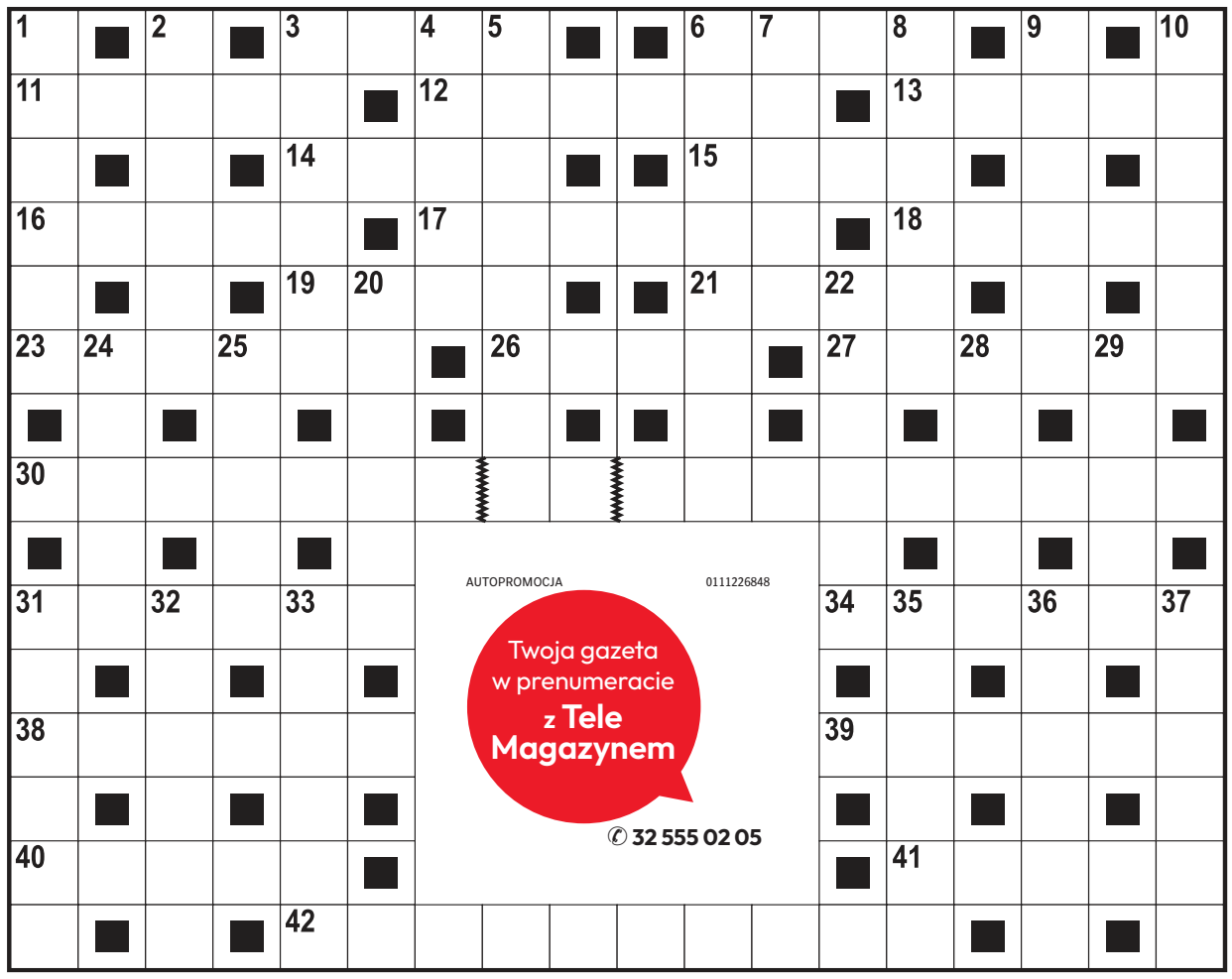

Poziomo:

3) kardynał lub sekretarz,
6) cena papierów wartościowych,
11) ssak spokrewniony z żyrafą,
12) warszawska hala widowiskowo-sportowa,
13) ptak wodny z rzędu blaszkodziobych,
14) Magda, polska piosenkarka i reżyserka,
15) indonezyjska wyspa jak rzeczywistość,
16) przyjaciel Romka i A'Tomka,
17) wiosenny grzyb jadalny,
18) dawny areszt, więzienie,
19) przeciwnik Juliusza Cezara,
21) szwajcarski dopływ Renu,
23) Wirtualna Polska lub Interia,
26) Danuta, wykonawczyni przeboju „Gdzie ci mężczyźni",
27) Karol, gospodarz programu kulinarnego,
30) serial telewizyjny z rolą Magdaleny Schejbal,
31) Roman, autor powieści „Kolumbowie. Rocznik 20",
34) złoto Bałtyku, bursztyn,
38) kolor wiosny i nadziei,
39) wynik działania, rezultat,
40) ptak-smakosz czereśni,
41) afrykański drapieżnik, likaon,
42) miejsce zwycięskiej bitwy wojsk Napoleona.

Pionowo:

1) stopniowy rozwój, rozkwit,
2) dawny pośrednik handlowy,
3) czapeczka przykrywająca tonsurę,
4) świadectwo kontroli technicznej,
5) rybożerny ptak mazurski,
6) na dłoniach przestępcy,
7) zadawniony żal, pretensja,
8) tankowiec lub kontenerowiec,
9) dom Jana Kiepury w Krynicy,
10) broń używana w szermierce,
20) popularne imię władców i książąt rosyjskich,
22) proces zmian zachodzących w organizmach,
24) ozdobny krzew parkowy,
25) dynamiczny taniec towarzyski jak rodzaj słoika,
28) film sensacyjny z rolą Roberta De Niro,
29) utwór muzyczny złożony z kilku samodzielnych części,
31) początek dnia, świt,
32) największe miasto Syrii,
33) sąsiadka Polki i Czeszki,
35) płat blachy lub papieru,
36) japońska mata do ćwiczeń,
37) najlepszy wynik np. w sprincie.

ROZWIĄZANIE NR 130

B	O	B	S	L	E	J	■	Ś	■	K	O	Z	I	D	R	A	K
U	■	A	■	O	■	A	M	P	L	A	■	O	■	A	■	N	■
R	A	R	Y	T	A	S	■	I	■	M	A	R	O	N	I	T	A
A	■	K	■	K	■	Z	A	W	Ó	R	■	B	■	A	■	E	■
K	R	A	N	I	E	C	■	Ó	■	A	R	A	B	E	S	K	A
■	A	■	O	■	■	Z	W	R	O	T	■	■	E	■	A	■	■
M	I	K	R	U	S	■	D	■	B	■	Ś	W	I	A	D	E	K
■	S	■	M	■	Z	D	A	N	I	E	■	■	S	■	Z	■	R
Z	A	B	A	W	A							P	A	J	A	C	E
A	■	I	■	■	R							L	■	A	■	■	D
K	N	E	D	L	E							A	U	R	O	R	A
A	■	R	■	■	O							S	■	M	■	E	■
T	A	N	I	E	C							T	K	A	N	K	A
E	■	I	■	■	Z							E	■	R	■	I	■
K	I	K	S	■	Y	E	N	N	E	F	E	R	■	K	I	N	G

KRZYŻÓWKA PANORAMICZNA

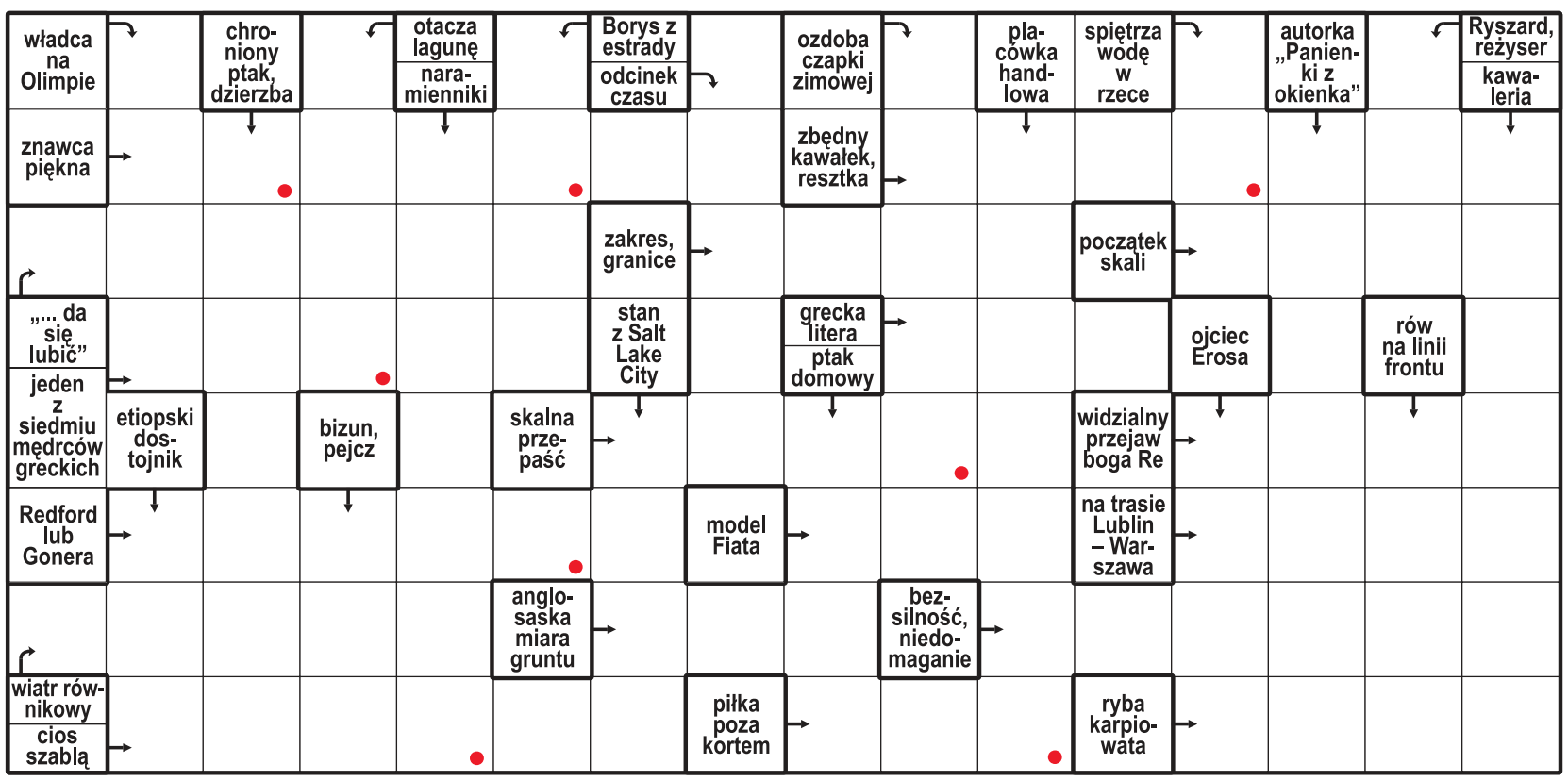

Litery z pól oznaczonych kropką, czytane rzędami, utworzą rozwiązanie.

ROZWIĄZANIE: STALORYT.

HOROSKOP

Wodnik (20.01 - 18.02)
Odważnie podejmij decyzję. Horoskop dzienny mówi, że spokojna rozmowa otworzy przed Tobą nowe drzwi.

Ryby (19.02 - 20.03)
Cierpliwość przyniesie dobre rezultaty. Horoskop na dziś to wskazówka, by nie ignorować intuicji.

Baran (21.03 - 19.04)
Nowa wiadomość poprawi Ci humor. Horoskop dzienny na środę radzi zachowywać skupienie.

Byk (20.04 - 20.05)
Ktoś okaże Ci dziś więcej ciepła niż się spodziewasz. Horoskop dzienny sugeruje zaufać swoim uczuciom.

Bliźnięta (21.05 - 21.06)
Cechować Cię będzie pewność siebie. Horoskop na dziś mówi, że dużo uda Ci się dzięki temu osiągnąć.

Rak (22.06 - 22.07)
Drobny sukces doda Ci energii. Horoskop dzienny na środę radzi uporządkować odkładane od dawna sprawy.

Lew (23.07 - 22.08)
Spotkanie z bliską osobą przyniesie ważną rozmowę. Horoskop dzienny podpowiada, by słuchać uważnie.

Panna (23.08 - 22.09)
Odkryjesz coś, co zmieni Twoje spojrzenie. Horoskop na dziś to wskazówka, by nie zdradzać wszystkich planów.

Waga (23.09 - 22.10)
Niespodziewana propozycja otworzy nową drogę. Horoskop dzienny na środę radzi przemyśleć jej konsekwencje.

Skorpion (23.10 - 21.11)
Twoja konsekwencja zacznie przynosić efekty. Horoskop dzienny wróży, że ucieszy to nie tylko Ciebie.

Strzelec (22.11 - 21.12)
Kreatywny pomysł może zwrócić uwagę innych. Horoskop na dziś radzi zapisać go i zacząć działać.

Koziorożec (22.12 - 19.01)
Wsłuchaj się w intuicję, lecz sprawdzaj fakty. Horoskop dzienny na środę mówi, że dobrze na tym wyjdziesz.

eprasa.pl 6ad33107f9

REKLAMA 0011571964

CHORZÓW wprawia w ruch

Prezydent Miasta Chorzów

w wykazie stanowiącym załącznik do zarządzenia nr OR. 214. 2026 z dnia 12 sierpnia 2026 roku przeznaczył do dzierżawy część działki nr 382/13

Ww. wykaz został podany do publicznej wiadomości na okres 21 poprzez zamieszczenie na elektronicznej tablicy ogłoszeń – ETO Urzędu Miasta Chorzów przy ul. Rynek 1, 41-500 Chorzów, oraz w Biuletynie Informacji Publicznej Urzędu Miasta Chorzów.

REKLAMA 0011571966

CHORZÓW wprawia w ruch

Prezydent Miasta Chorzów

w wykazie stanowiącym załącznik do zarządzenia nr OR. 211. 2026 z dnia 12 sierpnia 2026 roku przeznaczył do dzierżawy część działki nr 6/51, karta mapy 64, obręb: 0004.

Ww. wykaz został podany do publicznej wiadomości na okres 21 poprzez zamieszczenie na elektronicznej tablicy ogłoszeń – ETO Urzędu Miasta Chorzów przy ul. Rynek 1, 41-500 Chorzów, oraz w Biuletynie Informacji Publicznej Urzędu Miasta Chorzów.

REKLAMA 0011572846

OGŁOSZENIE

Prezydent Miasta Katowice

informuje

o wywieszeniu na okres 21 dni wykazu z dnia 21.08.2026 r. dotyczącego przeniesienia prawa własności nieruchomości Miasta położonej przy ul. PCK (dz. nr 74/4) na rzecz właścicieli lokali tworzących Wspólnotę Mieszkaniową Nieruchomości przy ul. PCK 7 i Skłodowskiej 36, w celu spełnienia wymogów działki budowlanej.

Niniejszy wykaz został wywieszony na tablicy ogłoszeń w Biurze Obsługi Mieszkańców Urzędu Miasta Katowice, ul. Rynek 1 (I piętro), a ponadto został zamieszczony na elektronicznej tablicy ogłoszeń w Urzędzie Miasta Katowice przy ul. Rynek 1 (parter) i przy ul. Młyńskiej 4 (parter).

Wykaz dostępny jest w godzinach pracy Urzędu:

poniedziałek - środa w godz. 7.30 - 15.30
czwartek w godz. 7:30 - 17:00
piątek w godz. 7:30 – 14:00
oraz na stronie internetowej www.katowice.eu
i w Biuletynie Informacji Publicznej www.bip.katowice.eu

Informacji w przedmiotowej sprawie udziela się pod numerem telefonu 32/259 32 25 oraz w siedzibie Urzędu Miasta Katowice, ul. Młyńska 4, pokój 518.

REKLAMA 0011571968

CHORZÓW wprawia w ruch

Prezydent Miasta Chorzów

w wykazie stanowiącym załącznik do zarządzenia nr OR. 212. 2026 z dnia 13 sierpnia 2026 roku przeznaczył do dzierżawy część działki nr 3986/312, karta mapy 4, obręb: 0004.

Ww. wykaz został podany do publicznej wiadomości na okres 21 poprzez zamieszczenie na elektronicznej tablicy ogłoszeń – ETO Urzędu Miasta Chorzów przy ul. Rynek 1, 41-500 Chorzów, oraz w Biuletynie Informacji Publicznej Urzędu Miasta Chorzów.

REKLAMA 0111562220

FIRMA SPRZEDA budynek przemysłowy w Poznaniu przy ul. Malwowej 158.

Powierzchnia użytkowa budynku – 3202,80 m², powierzchnia gruntu – 0,8701 ha.

Tel. kontaktowy 603 920 399

AUTOREKLAMA

strefa AGRO

Grunt to biznes. strefaagro.pl

REKLAMA 0011572567

OBWIESZCZENIE WOJEWODY ŚLĄSKIEGO
nr IFXV.7840.7.29.2026
z dnia 21 sierpnia 2026 r.

Na podstawie art. 49 ustawy z dnia 14 czerwca 1960 r. *Kodeks postępowania administracyjnego* (tekst jedn. Dz.U. z 2025 r. poz. 1691), art. 9ac ust. 1 ustawy z dnia 28 marca 2003 r. *o transporcie kolejowym* (tekst jedn.: Dz.U. z 2025 r., poz. 1234 ze zm.) oraz art. 72 ust. 6 ustawy z dnia 3 października 2008 r. *o udostępnianiu informacji o środowisku i jego ochronie, udziale społeczeństwa w ochronie środowiska oraz o ocenach oddziaływania na środowisko* (tekst jedn. Dz.U. z 2026 r. poz. 670), podaję do publicznej wiadomości, że na wniosek **PKP Polskie Linie Kolejowe S.A.** z siedzibą: ul. Targowa 74, 03-734 Warszawa, działającego przez pełnomocnika, Wojewoda Śląski w dniu 20 sierpnia 2026 r. wydał decyzję nr 53/26/K, znak sprawy: IFXV.7840.7.29.2026 o zatwierdzeniu projektu zagospodarowania terenu i projektu architektoniczno-budowlanego oraz udzielaniu pozwolenia na budowę i rozbiórkę dla zamierzenia budowlanego pn.: **„Rozbiórka i budowa sieci teletechnicznych, elektroenergetycznych oraz SRK na linii kolejowej nr 148 od km 2+700 do km 4+866 oraz przebudowa przejazdu kolejowo-drogowego w km 3+135(3+130), budowa drogi równoległej wzdłuż LK148 od km 3+130 do km 3+498, likwidacja przejazdu kolejowo-drogowego w km 3+504(3+498) oraz niezbędne roboty budowlane związane z układem torowym i odbudową systemu odwodnienia" w ramach zadania: „Prace na linii kolejowej 148 na odcinku Pszczyna – Żory" od km 2+700 do km 4+866** w zakresie:

- przebudowy skarp prawego rowu torowego w km od 2+960 do 2+990;
- przebudowy skarp lewego rowu torowego w km od 3+000 do 3+110;
- przebudowy skarp lewego rowu torowego w km od 4+240 do 4+260;
- przebudowy skarp lewego rowu torowego w km od 4+460 do 4+740;
- budowy odwodnienia układu torowego i drogowego;
- przebudowy przejazdu kolejowo-drogowego w km 3+135 (3+130) wraz z dojazdami do przejazdu, przebudową zjazdu (na działkę nr 930/16) i przebudową dróg wewnętrznych wraz z infrastrukturą towarzyszącą (SRK, ELE, TEL);
- likwidacji przejazdu kolejowo-drogowego w km 3+504 (3+498);
- budowy drogi równoległej od km (3+130) do km (3+498) wraz z budową zjazdów;
- przebudowy sieci i urządzeń SRK;
- przebudowy przejazdu kolejowo-drogowego kategorii B w km 3,135 (3,3130) w zakresie branży SRK;
- budowy i rozbiórki sieci i infrastruktury telekomunikacyjnej od km 2+700 do km 4+866;
- przebudowy kolizji linii kablowych nN i SN - Tauron OME Jastrzębie Zdrój.

Adres zamierzenia budowlanego:
województwo: **śląskie**, powiat: **Pszczyna**, gmina: **241005_4, Pszczyna**,
- obręb ewidencyjny: **0001 Pszczyna**
  - arkusz mapy 3 – działki nr: **379/59; 381/59; 385/75**
  - arkusz mapy 8 – działki nr: **622/16; 62/16; 615/16; 620/16; 623/16; 930/16; 1028/15; 1029/15; 561/15; 49/18; 626/16; 61/16; 37/16; 1006/15; 614/15; 40/16; 43/16; 7131** (624/16)**; 7075** (565/15)**; 7128** (560/15)**; 7129** (610/15)**; 7077** (564/15)**; 7127** (560/15)
- obręb ewidencyjny: **0002 Stara Wieś**
  - arkusz mapy 3 – działki nr: **210/77; 211/77; 213/77; 2139** (246/157)**; 214/159; 2140** (246/157)**; 2141** (248/157)**; 2143** (260/156)**; 2146** (263/145)**; 2149** (289/143)**; 215/159; 2151** (290/143)**; 2153** (302/15)**; 2154** (302/15)**; 2156** (332/4)**; 2158** (395/14)**; 2160** (401/50)**; 2161** (401/50)**; 2162** (402/50)**; 2163** (402/50)**; 2164** (459/20)**; 2165** (459/20)**; 2166** (460/23)**; 2167** (460/23)**; 2168** (753/33)**; 2169** (753/33)**; 2170** (803/53)**; 2172** (804/53)**; 2174** (873/17)**; 2176** (874/17)**; 2177** (874/17)**; 2178** (878/14)**; 2179** (878/14)**; 218/78; 2182** (900/14)**; 2183** (900/14)**; 220/78; 222/75; 223/75; 226/64; 227/64; 230/60; 231/60; 237/50; 242/52; 244/157; 245/157; 249/44; 251/42; 252/42; 256/40; 257/40; 267/33; 270/23; 274/27; 277/154; 280/17; 283/16; 288/143; 292/147; 293/147; 294/141; 296/139; 299/14; 305/5; 307/14; 308/5; 331/5; 383/64; 391/61; 392/61; 393/14; 394/14; 433/159; 463/20; 464/27; 466/154; 474/16; 703/141; 919/16**
  - arkusz mapy 6 – działki nr: **274/85; 275/85; 212/85; 276/85; 2180** (880/84)**; 272/84**

- w nawiasach podano numery działek przed podziałem

WAŻNE INFORMACJE DODATKOWE

Treść decyzji opublikowana zostanie w Biuletynie Informacji Publicznej Śląskiego Urzędu Wojewódzkiego w Katowicach w zakładce „Informacja publiczna o środowisku".

1. **Od niniejszej decyzji służy stronom odwołanie do Głównego Inspektora Nadzoru Budowlanego w Warszawie, za pośrednictwem Wojewody Śląskiego, w terminie: 7 dni od jej doręczenia stronie, albo 14 dni od dnia, w którym zawiadomienie o wydaniu decyzji w drodze obwieszczenia uważa się za dokonane.**
2. Z aktami sprawy, w tym z treścią:
   - decyzji Wojewody Śląskiego nr 53/26/K z dnia 20 sierpnia 2026 r., znak sprawy: IFXV.7840.7.29.2026 o zatwierdzeniu projektu zagospodarowania terenu i projektu architektoniczno-budowlanego oraz udzielaniu pozwolenia na budowę i rozbiórkę dla ww. zamierzenia budowlanego;
   - decyzji Regionalnego Dyrektora Ochrony Środowiska w Katowicach z dnia 30 czerwca 2023 r., znak:WOOŚ.420.23.2023.AS3.14 o stwierdzeniu braku potrzeby przeprowadzenia oceny oddziaływania na środowisko i ustaleniu warunków realizacji przedmiotowego przedsięwzięcia;
   - decyzji Generalnego Dyrektora Ochrony Środowiska znak DOOŚ-WDŚIII.420.1.2023.DL/AKu.31 z dnia 10 września 2025 r.;
   - decyzji Dyrektora Regionalnego Zarządu Gospodarki Wodnej Wód Polskich w Gliwicach z dnia 5 maja 2026 r. o pozwoleniu wodnoprawnym znak: C.RUZ.4210.181.2025.18.AK

można zapoznać się w Wydziale Infrastruktury Śląskiego Urzędu Wojewódzkiego w Katowicach, ul. Jagiellońska 25, pok. 527c, w godzinach od 9.00 do 14.00, po uprzednim uzgodnieniu telefonicznym z inspektorem prowadzącym sprawę.

3. Wojewoda wydaje decyzję o pozwoleniu na budowę linii kolejowej lub poszczególnych odcinków tej linii oraz wszystkich obiektów związanych z jej budową, przebudową i rozbudową, położonych w granicach województwa, na zasadach i w trybie przepisów Prawa budowlanego oraz doręcza je wnioskodawcy, a pozostałe strony zawiadamia o jego wydaniu, w drodze obwieszczenia, w urzędzie wojewódzkim i urzędach gmin właściwych ze względu na przebieg linii kolejowej, na stronach internetowych tych gmin oraz urzędu wojewódzkiego, a także w prasie lokalnej (art. 9ac ust. 1 specustawy kolejowej). Przepisy ust. 1 dotyczące sposobu powiadomienia stron stosuje się odpowiednio do zawiadomienia o wszczęciu postępowania o wydanie decyzji o pozwoleniu na budowę. Przepis ust. 1 stosuje się również w przypadku, gdy postępowanie dotyczy nieruchomości o nieuregulowanym stanie prawnym oraz w sytuacji, gdy właściciel lub użytkownik wieczysty nie żyją, a ich spadkobiercy nie wykazali prawa do spadku (art. 9ac ust. 1a specustawy kolejowej).
4. Zawiadomienie w drodze obwieszczenia uważa się za dokonane po upływie 14 dni od dnia, w którym nastąpiło obwieszczenie w urzędzie wojewódzkim (art. 49 ustawa z dnia 14 czerwca 1960 r. Kodeks postępowania administracyjnego).
5. Odwołanie od niniejszej decyzji powinno zawierać zarzuty odnoszące się do decyzji, określać istotę i zakres żądania będącego przedmiotem odwołania oraz wskazywać dowody uzasadniające to żądanie.
6. Nie stwierdza się nieważności ostatecznej decyzji o pozwoleniu na budowę linii kolejowej, jeżeli wniosek o stwierdzenie nieważności tej decyzji został złożony po upływie 60 dni od dnia, w którym decyzja stała się ostateczna, a inwestor rozpoczął budowę linii kolejowej. Art. 158 § 2 Kodeksu postępowania administracyjnego stosuje się odpowiednio (art. 9ac ust. 2 specustawy kolejowej).
7. W przypadku uwzględnienia skargi na decyzję o pozwoleniu na budowę linii kolejowej, której nadano rygor natychmiastowej wykonalności, sąd administracyjny po upływie 60 dni od dnia rozpoczęcia budowy linii kolejowej może stwierdzić jedynie, że decyzja narusza prawo z przyczyn wskazanych w art. 145 § 1 lub w art. 156 § 1 Kodeksu postępowania administracyjnego (art. 9ac ust. 3 specustawy kolejowej).

Korespondencję z powołaniem się na znak sprawy należy kierować na adres Śląskiego Urzędu Wojewódzkiego w Katowicach Wydziału Infrastruktury, ul. Jagiellońska 25, 40-032 Katowice lub na adres dla doręczeń elektronicznych AE:PL-14603-15693-ECFGD-26.

eprasa.pl 6ad33107f9

DROBNE

Nieruchomości

MIESZKANIA - KUPIĘ

Kupię mieszkanie zadłużone, z trudnym lokatorem, komornikiem, udziały. Gotówka, 883-402-202

Motoryzacja

OSOBOWE KUPIĘ

AUTOSKUP osobowe, dostawcze (stan obojętny) Dojazd, gotówka 602-871-305, 515-274-430 Własny transport

Zdrowie

ZABIEGI

BUSKO-ZDRÓJ, Pensjonat Sanato Pobyty lecznicze i wypoczynkowe w promocyjnych cenach. Zadzwoń już dziś: 41-378-19-48 lub 696 -958- 319 www.santo.com.pl

Handlowe

MASZYNY URZĄDZENIA

KUPIMY maszyny do obróbki metalu i drewna. Tel.: 782-592-790.

INNE

SOKI jabłkowe świeżo tłoczone, pasteryzowane, Bąków. Większa ilość - możliwość dowozu, 601-878-834

Usługi

BUDOWLANO-REMONTOWE

DACHY - docieplanie stropodachów, krycie papą termozgrzewalną, rynny, kominy, obróbki blacharskie (25 lat na rynku) Tel. (32)206-71-55, 501-404-612 www.termo-dach.pl

POGOTOWIE dekarsko-blacharskie! Naprawa i remont dachów. Likwidacja przecieków. Szybko i solidnie. Atrakcyjne ceny, darmowa wycena. Zadzwoń! Tel. 880-821-746

BIUROWO - PROJEKTOWE

ŚWIADECTWA energetycz: 606307123

PRZEPROWADZKI

A-Z Przeprowadzki+Ekipa: 504709047

Turystyka

KRAJ - MORZE

ŁEBA - tanie pokoje z łaz. 603-471-715.

USTKA- Wczasy! Pokoje! 604-486-413.

Różne

KUPIĘ monety, banknoty, starocie, znaczki, medale, zegarki, rogi, płyty, widokówki, porcelanę: 660-482-319.

PANOWIE preparaty, tel. 788-989-351, 888-033-468

Usługi pogrzebowe

0011457765

POGOTOWIE POGRZEBOWE
KATOWICKIE CMENTARZE KOMUNALNE
ul. Murckowska 9, Katowice
Całodobowo:
32-255 15 51, 607 399 321
www.kck.katowice.pl

AUTOREKLAMA Q600889411A

Daj się zobaczyć!

● **Z ZAKREŚLACZEM**

ZATRUDNIĘ stolarza do prac wykończeniowych na działce. Tel. 888-888-888

REKLAMA 0011572563

OBWIESZCZENIE WOJEWODY ŚLĄSKIEGO
nr IFXV.7840.7.23.2026
z dnia 13 sierpnia 2026 r.

Na podstawie oraz art. 49 ustawy z dnia 14 czerwca 1960 r. *Kodeks postępowania administracyjnego* (tekst jedn. Dz.U. z 2025r. poz. 1691), art. 9ac ust. 1 ustawy z dnia 28 marca 2003 r. o transporcie kolejowym (tekst jedn.: Dz.U. z 2025 r., poz. 1234 ze zm.), podaję do publicznej wiadomości, że na wniosek **PKP Polskie Linie Kolejowe S.A.** z siedzibą: ul. Targowa 74, 03-734 Warszawa, działającego przez pełnomocnika, wydano postanowienie o sprostowaniu znak: IFXV.7840.7.23.2026 z dnia 7 sierpnia 2026 r. i postanowienie o nadaniu rygoru natychmiastowej wykonalności znak: IFXV.7840.7.23.2026 z dnia 12 sierpnia 2026 r. **decyzji Wojewody Śląskiego nr 37/26/K z dnia 13 lipca 2026 r. znak sprawy: IFXV.7840.7.23.2026** o zatwierdzeniu projektu zagospodarowania terenu i projektu architektoniczno-budowlanego oraz udzieleniu pozwolenia na budowę dla zamierzenia budowlanego pn**.: „Budowa ekranów akustycznych:**

- **EA11 (od km 7+234 do km 7+399)**
- **EA12 (od km 13+652do km 13+782)**
- **EA13 (od km 14+989 do km 15+057)**
- **EA14 (od km 15+070 do km 15+117)**
- **EA15 (od km 15+077 do km 15+198)**
- **EA16a (od km 16+102 do km 16+143)**
- **EA16b(od km 16+140 do km 16+176)**
- **EA17 (od km 16+500 do km 16+657)**
- **EA18 (od km 17+633 do km 17+672)**
- **EA19 (od km 17+827 do km 17+934)**
- **EA20 (od km 17+899 do km 18+154)**

w ramach zadania: Prace na linii kolejowej 148 na odcinku Pszczyna – Żory"," zwanej dalej *Decyzją.*

Postanowieniem z dnia 7 sierpnia 2026 r. sprostowano *Decyzję* w ten sposób, że:
I. na stronie 1, 2 i 3 *Decyzji,* w nazwie zamierzenia budowlanego

jest:
„Budowa ekranów akustycznych:
- EA11 (od km 7+234 do km 7+399)
- EA12 (od km 13+652do km 13+782)
- EA13 (od km 14+989 do km 15+057)
- EA14 (od km 15+070 do km 15+117)
- EA15 (od km 15+077 do km 15+198)
- EA16a (od km 16+102 do km 16+143)
- EA16b(od km 16+140 do km 16+176)
- EA17 (od km 16+500 do km 16+657)
- EA18 (od km 17+633 do km 17+672)
- EA19 (od km 17+827 do km 17+934)
- EA20 (od km 17+899 do km 18+154)"

w ramach zadania: „Prace na linii kolejowej 148 na odcinku Pszczyna – Żory"

a powinno być:
„Budowa ekranów akustycznych:
- EA11 (od km 7+234 do km 7+399)
- EA12 (od km 13+652do km 13+782)
- EA13 (od km 14+989 do km 15+057)
- EA14 (od km 15+070 do km 15+117)
- EA15 (od km 15+077 do km 15+198)
- EA16a (od km 16+102 do km 16+143)
- EA16b(od km 16+140 do km 16+176)
- **EA16c(od km 16+167 do km 16+324)**
- EA17 (od km 16+500 do km 16+657)
- EA18 (od km 17+633 do km 17+672)
- EA19 (od km 17+827 do km 17+934)
- EA20 (od km 17+899 do km 18+154)"

w ramach zadania: „Prace na linii kolejowej 148 na odcinku Pszczyna – Żory"

w pozostałym zakresie *Decyzja* pozostaje bez zmian

Postanowieniem z dnia 12 sierpnia 2026 nadano rygor natychmiastowej wykonalności decyzji Wojewody Śląskiego Nr 37/26/K z dnia 13 lipca 2026 r. znak:IFXV.7840.7.23.2026 zatwierdzającej projekt zagospodarowania terenu oraz projekt architektoniczno-budowlany i udzielającej pozwolenia na budowę.

Korespondencję z powołaniem się na znak sprawy należy kierować na adres Śląskiego Urzędu Wojewódzkiego w Katowicach Wydziału Infrastruktury, ul. Jagiellońska 25, 40-032 Katowice, lub na adres dla doręczeń elektronicznych AE:PL-14603-15693-ECFGD-26.

REKLAMA 0011572594

CHORZÓW wprawia w ruch

PREZYDENT MIASTA CHORZÓW SZYMON MICHAŁEK

ogłasza:

uprzejmie przypominam, iż wnioski o przyznanie Nagrody Prezydenta Miasta Chorzów w Dziedzinie Kultury będą przyjmowane, **do dnia 7 września br.** w Wydziale Kultury i Sportu Urzędu Miasta Chorzów lub drogą pocztową na adres: Urząd Miasta Chorzów, Wydział Kultury i Sportu, 41-500 Chorzów, Rynek 1 (liczy się data wpływu do Urzędu Miasta Chorzów). Szczegółowe informacje można uzyskać w Wydziale Kultury i Sportu pod numerem telefonu: 32 416 53 13.

Ogłoszenie wyników nastąpi 24 października 2026 r. w trakcie Miejskiej Inauguracji Roku Kulturalnego, która odbędzie się w Teatrze Rozrywki w Chorzowie.

Już dziś serdecznie zapraszam wszystkich miłośników kultury do udziału w tym wydarzeniu.

Szczegółowe informacje na temat wniosków o przyznanie nagrody oraz procedury jej przyznawania można odszukać w Uchwale nr IV/33/2024 Rady Miasta Chorzów z dnia 20 czerwca 2024 r. w sprawie ustanowienia warunków oraz trybu przyznawania Nagród Prezydenta Miasta Chorzów za osiągnięcia w dziedzinie twórczości artystycznej, upowszechniania i ochrony kultury, którą można znaleźć na stronie internetowej https://bip.chorzow.eu - ścieżka dostępu: BIP/ RADA MIASTA/ UCHWAŁY/ IX kadencja (2024-2029)/ ROK 2024/ SESJA IV – 20.06.2024 r./ UCHWAŁA NR IV/33/2024 RADY MIASTA CHORZÓW z dnia 20 czerwca 2024 r. w sprawie ustanowienia warunków oraz trybu przyznawania Nagród Prezydenta Miasta Chorzów za osiągnięcia w dziedzinie twórczości artystycznej, upowszechniania i ochrony kultury.

REKLAMA 0011571829

OGŁOSZENIE

Burmistrza Miasta i Gminy Pilica z dnia 26.08.2026 r.

Na podstawie art. 17 pkt. 11 ustawy z dnia 27 marca 2003 r. o planowaniu i zagospodarowaniu przestrzennym (Dz.U. z 202 r. poz. 538 z późn. zm.) oraz art. 39 ust. 1 ustawy z dnia 3 października 2008 r. o udostępnianiu informacji o środowisku i jego ochronie, udziale społeczeństwa w ochronie środowiska oraz o ocenach oddziaływania na środowisko (Dz.U. z 2026 r. poz.670)

z a w i a d a m i a m

o rozpoczęciu w dniu 14.09.2026 r. konsultacji społecznych dotyczących projektu miejscowego planu zagospodarowania przestrzennego Miasta i Gminy Pilica wraz z prognozą oddziaływania na środowisko oraz o możliwości zapoznania się niezbędną dokumentacją.

Konsultacje odbywać się będą w dniach od 14 września 2026 r. do 12 października 2026 r.
W ramach konsultacji społecznych projektu miejscowego planu zagospodarowania przestrzennego:

1) **zbierane są uwagi w terminie od 14.09.2026 r. do 12.10.2026 r.;** uwagi do projektu planu oraz prognozy oddziaływania na środowisko można składać na piśmie utrwalonym w postaci papierowej lub elektronicznej, w tym za pomocą środków komunikacji elektronicznej, w szczególności poczty elektronicznej na adres urzad@pilica.pl lub w formie dokumentu elektronicznego, za pośrednictwem elektronicznej skrzynki podawczej na platformie ePUAP /5573rqbnv5/skrytka lub e-Doręczenia. Formularz w postaci papierowej należy złożyć osobiście na dzienniku podawczym Urzędu Miasta i Gminy Pilica lub wysłać za pośrednictwem poczty na adres Urzędu Miasta i Gminy Pilica, ul. Żarnowiecka 46a, 42-436 Pilica; Uwagi należy składać z podaniem oznaczenia nieruchomości, której uwaga dotyczy, a także imienia i nazwiska albo nazwy oraz adresu zamieszkania albo siedziby. Uwagi należy składać na obowiązującym formularzu zgodnym z Rozporządzeniem Ministra Rozwoju i Technologii z dnia 13 listopada 2023 r. w sprawie wzoru formularza pisma dotyczącego aktu planowania przestrzennego (Dz.U. z 2023 r. poz. 2509). Organem właściwym w sprawie rozpatrzenia uwag jest Burmistrz Miasta i Gminy Pilica. Uwagi złożone po upływie podanego terminu pozostaną bez rozpatrzenia.
2) **w dniu 1 października 2026 r. o godzinie 15:00 odbędzie się spotkanie otwarte** poprzedzone prezentacją projektu miejscowego planu zagospodarowania przestrzennego; spotkanie to odbędzie się w siedzibie Urzędu Miasta i Gminy Pilica, ul. Żarnowiecka 46a, 42-436 Pilica.
3) **projektant pełni dyżur stacjonarny w dniach 23 i 24 września w godz. 15.00-17.00** w siedzibie Urzędu Miasta i Gminy Pilica, ul. Żarnowiecka 46a, 42-436 Pilica.

Projekt miejscowego planu zagospodarowania przestrzennego wraz z prognozą oddziaływania na środowisko udostępniony będzie w wersji elektronicznej w Biuletynie Informacji Publicznej Miasta i Gminy Pilica od dnia rozpoczęcia konsultacji społecznych.

Klauzula informacyjna w przypadku zbierania danych osobowych od osoby, której dane dotyczą - art. 13 RODO

Na podst… art. 13 ust. 1 i 2 Rozporządzenia Parlamentu Europejskiego i Rady (UE) 2016/679 z dnia 27 kwietnia 2016 r. w sprawie ochrony osób fizycznych w związku z przetwarzaniem danych osobowych i w sprawie swobodnego przepływu takich danych oraz uchylenia dyrektywy 95/46/WE (ogólne rozporządzenie o ochronie danych, zwane RODO) - DZ.U.UE L119, w związku z art. 11a ustawy z dnia 27 marca 2003 r. o planowaniu i zagospodarowaniu przestrzennym, informuję, że:

Administrator Danych	Administratorem Pani/Pana danych osobowych jest Burmistrz Miasta i Gminy Pilica, z siedzibą w Pilicy, ul. Żarnowiecka 46A.
Inspektor Ochrony Danych	Kontakt: iodo@pilica.pl, tel. 32 673 51 04
Cele przetwarzania danych	Dane osobowe będą przetwarzane w celu rozpatrzenia wniosku/uwagi na potrzeby ww. projektu Studium uwarunkowań i kierunków zagospodarowania przestrzennego Miasta i Gminy Pilica.
Podstawa prawna przetwarzania Pani/Pana danych osobowych	Będziemy przetwarzać Pani/Pana dane na podstawie art. 11 pkt 8, w związku z art. 8c ustawy z dnia 27 marca 2003 r. o planowaniu i zagospodarowaniu przestrzennym oraz § 7 ust. 1 pkt 12 rozporządzenia Ministra Rozwoju i Technologii z dnia 17 grudnia 2021 roku w sprawie zakresu projektu studium uwarunkowań i kierunków zagospodarowania przestrzennego gminy.
Okres przechowywania	Pani/Pana dane osobowe będą przechowywane przez okres wynikający z jednolitego rzeczowego wykazu akt.
Odbiorcy Pani/Pana danych	Pani/Pana dane mogą zostać udostępnione wyłącznie podmiotom upoważnionym na podstawie przepisów prawa - Wojewodzie Śląskiemu oraz projektantowi na podstawie umowy powierzenia.
Pani/Pana prawa związane z przetwarzaniem danych osobowych	Przysługują Pani/Panu następujące prawa związane z przetwarzaniem danych osobowych: 1) prawo dostępu do swoich danych osobowych oraz ich sprostowania, 2) prawo do ograniczenia przetwarzania danych osobowych, 3) prawo do przenoszenia danych osobowych i wniesienia sprzeciwu. W związku z przetwarzaniem danych osobowych uzyskanych w toku prowadzonych postępowań dotyczących sporządzania aktów planistycznych prawo, o którym mowa w art. 15 lit g RODO (jeżeli dane osobowe nie zostały zebrane od osoby, której dane dotyczą - wszelkie dostępne informacje o ich źródle) przysługuje, jeżeli nie wpływa na ochronę praw i wolności osoby, od której te dane pozyskano.
Prawo wniesienia skargi	W przypadku nieprawidłowości przy przetwarzaniu Pani/Pana danych osobowych, ma Pani/Pan prawo do wniesienia skargi do organu nadzorczego zajmującego się ochroną danych osobowych, tj. Prezesa Urzędu Ochrony Danych Osobowych.
Informacja o konieczności podania danych	Podanie danych - imię, nazwisko i adres - jest obowiązkowe. Konsekwencją niepodania danych osobowych będzie pozostawienie bez rozpatrzenia wniosku/uwagi kierowanej do Urzędu Miasta i Gminy w Pilicy.

eprasa.pl 6ad33107f9

PIŁKA NOŻNA

Grabara idzie do Juventusu. Transfer reprezentanta Polski

Bartosz Głąb

Kamil Grabara to bohater chyba największego i najbardziej zaskakującego letniego transferu spośród reprezentantów Polski. Zaledwie trzy miesiące temu spadł z VfL Wolfsburg z Bundesligi, a teraz zamieni popularne „Wilki" na... Juventus FC.

FOT. ADAM JANKOWSKI

Kamil Grabara będzie walczył w Turynie o rolę pierwszego bramkarza z Guglielmo Vicario, który ostatnio sygnalizuje problemy zdrowotne

Kamil Grabara po spadku VfL Wolfsburg z Bundesligi zdecydował się na zmianę klubu. Mimo szumnych zapowiedzi bramkarz reprezentacji Polski przez niemal całe letnie okno transferowe pozostawał w Niemczech. Do bramki „Wilków" wskoczył jego rodak, zaledwie 18-letni Jakub Zieliński, a Grabara przestał być brany pod uwagę przy ustalaniu kadry meczowej.

Gdy wydawało się, że charyzmatyczny golkiper „przestrzelił" z zapowiedziami o przenosinach do mocnego klubu, w niedzielne popołudnie dziennikarz Tomasz Włodarczyk odpalił prawdziwą bombę. Kamil Grabara na zasadzie rocznego wypożyczenia z opcją wykupu wzmocni... Juventus FC. Co więcej, polski bramkarz może wskoczyć nawet do pierwszego składu „Starej Damy". O miejsce w bramce będzie walczyć z 29-letnim Guglielmo Vicario, który również został wypożyczony, z angielskiego Tottenhamu Hotspur.

Jeśli Polak dobrze spisze się w ekipie ze stolicy Piemontu, będzie mógł zostać wykupiony. Według doniesień włoskich mediów kluby ustaliły kwotę na poziomie 12 000 000 euro.

Transfer Kamila Grabary do włoskiego giganta rósł już od kilku lat. W 2024 roku Wojciech Szczęsny, ówczesny bramkarz Juventusu, w rozmowie dla kanału Foot Truck na YouTube zdradził, że sam zarekomendował w klubie młodszego kolegę z reprezentacji Polski. Niedługo później „Stara Dama" już monitorowała sytuację utalentowanego golkipera i czekała na odpowiedni moment, by sprowadzić go w swoje szeregi. Teraz nadszedł ten czas.

W ostatnich latach mieliśmy trochę dużych transferów reprezentantów Polski do czołowych europejskich klubów. Największe „zatrzęsienie" przyszło po udanym dla Biało-Czerwonych Euro 2016. Wtedy Kamil Glik dołączył do AS Monaco, Grzegorz Krychowiak wzmocnił PSG, Arkadiusz Milik i Piotr Zieliński przenieśli się do SSC Napoli, a Maciej Rybus został kupiony przez Olympique Lyon.

Rok później Wojciech Szczęsny zamienił Arsenal FC na Juventus FC, gdzie po roku spędzonym w cieniu Gianluigiego Buffona, został pierwszym bramkarzem „Starej Damy". Były już bramkarz reprezentacji Polski obecnie trzeci sezon broni barw FC Barcelona, ale w klubie ze stolicy Piemontu wciąż jest inny polski piłkarz. Latem 2022 roku do włoskiego giganta dołączył Arkadiusz Milik.

W tym samym roku doszło też do jednego z najbardziej spektakularnych transferów w historii polskiej piłki. Robert Lewandowski zamienił Bayern Monachium na FC Barcelonę. Duma Katalonii zapłaciła za kapitana reprezentacji Polski 45 000 000 euro.

Najdroższe transfery polskich piłkarzy w historii:

- 1. Robert Lewandowski (Bayern Monachium do FC Barcelona) - 45 000 000 euro
- 2. Krzysztof Piątek (Genoa do AC Milan) - 35 000 000 euro
- 3. Arkadiusz Milik (Ajax Amsterdam do SSC Napoli) - 32 000 000 euro
- 4. Grzegorz Krychowiak (Sevilla do PSG) - 27 500 000 euro
- 5. Krzysztof Piątek (AC Milan do Hertha Berlin) - 24 000 000 euro

LEKKOATLETYKA

Diamentowe ostatki - najpierw Zurych, a na koniec Bruksela. Oczywiście z Polakami

Paweł Wiśniewski

Już trójka Polaków ma zapewniony udział w wielkim finale lekkoatletycznej Diamentowej Ligi, który w tym roku zawita do Brukseli (4-5 września). Po chorzowskim Memoriale Kamili Skolimowskiej do Mateusza Kołodziejskiego (wzwyż) dołączyły Natalia Bukowiecka (400 m) i Klaudia Kazimierska (1500 m).

Szansę na start w kultowym mityngu AG Memorial Van Damme na King Baudouin Stadium (z francuska „Stade Roi Baudouin", a z języka niderlandzkiego „Koning Boudewijnstadion") mają jeszcze Pia Skrzyszowska (100 metrów przez płotki) i Maria Żodzik (wzwyż).

A przed nami już tylko jedna impreza z cyklu Wanda Diamond League - legendarne Weltklasse w Zurychu. Dziś, 26 sierpnia, przy Zürcher Hauptbahnhof, zmierzy się elita tyczkarek, a dopiero dzień później odbędzie się pełnoskalowy mityng lekkoatletyczny.

Po raz ostatni zwycięstwo dla Polski w zawodach Diamentowej Ligi odniosła wspomniana Maria Żodzik. W ubiegłorocznym sierpniowym mityngu Athletissima w Lozannie nasza zawodniczka - w deszczowej pogodzie - wygrała ex aequo z Niemką Christiną Honsel i Nicolą Olyslagers z Australii. Wszystkie panie zaliczyły wówczas 1.91 m i w obliczu ewentualnej dogrywki zdecydowały się nie kontynuować konkursu.

Tym samym Żodzik została siedemnastą reprezentantką Polski z wygraną w tym prestiżowym cyklu i drugą naszą skoczkinią wzwyż (po Kamili Lićwinko - w Gateshead, w 2021 roku).

Jedynym Polakiem w historii, który wygrał klasyfikację końcową - i to 4-krotnie - Diamentowej Ligi jest dyskobol Piotr Małachowski (2010, 2014-2016).

Najwięcej zwycięstw:

7 - Renaud Lavillenie (Francja, tyczka, 2010-2016) i Christian Taylor (USA, trójskok, 2012-2017, 2019)
6 - Sandra Elkasević (Chorwacja, dysk, 2012-2017), Caterine Ibargüen (Kolumbia, w dal/trójskok, 2013-2016, 2018), Valerie Adams (N. Zelandia, kula, 2010-2014, 2016) i Noah Lyles (USA, 100/200 m, 2017-2019, 2022, 2025)

Najwięcej pojedynczych zwycięstw w historii ma z kolei chorwacka dyskobolka - Sandra Elkasević z domu Perković, która odnotowała aż 46 wygranych.

Najwyżej punktowane mityngi lekkoatletyczne w historii rozgrywane w Europie:

97 574 punkty - Chorzów 2026
97 249 punktów - Zurych 2025
97 178 punktów - Chorzów 2024
97 032 punkty - Bruksela 2024
96 927 punktów - Zurych 2022
96 763 punkty - Zurych 2021
96 679 punktów - Chorzów 2025
96 001 punkt - Zurych 2019
95 985 punktów - Monako 2018
95 949 punktów - Monako 2015
95 715 punktów - Zurych 2001

Najwięcej punktów w historii zdobył ubiegłoroczny Prefontaine Classic, który odbył się na stadionie Hayward Field w Eugene - 98 121 (m.in. dwa rekordy świata Kenijek: Faith Kipyegon na 1500 m -3:48.68 i Beatrice Chebet na 5000 m - 13:58.06)!

WIOŚLARSTWO

Trochę eksperymentów na najstarszym sztucznym torze na świecie - Bosbaan

Paweł Wiśniewski

Na jeziorze Bosbaan usytuowanym w lesie Amsterdamse Bos w Amstelveen na przedmieściach Amsterdamu, właśnie rozpoczęła się 54. edycja mistrzostw świata w wioślarstwie. W gronie zgłoszonych 158 państw jest oczywiście reprezentacja Polski. W sumie sześć osad - po trzy kobiece i męskie.

Tym razem złoci medaliści w dwójce podwójnej sprzed roku - Mateusz Biskup (RTW Lotto Bydgostia) i Mirosław Ziętarski (AZS UMK Toruń) pływają w czwórce podwójnej.

Duet ten był najlepszą polską osadą w poprzednim sezonie. Przed mistrzostwami świata w Szanghaju wywalczył też złoto mistrzostw Europy w bułgarskim Płowdiw.

W Holandii Biskupa i Ziętarskiego będą wspierać Dominik Czaja (AZS AWF Warszawa) i Konrad Domański (WTW Warszawa).

Polskę reprezentować będzie ponadto - męska dwójka podwójna i ósemka panów oraz trzy kobiece osady: dwójka podwójna, czwórka bez sterniczki i czwórka podwójna.

Finały A dwójek podwójnych planowane są na piątek, wszystkich czwórek - na sobotę, a ósemki powalczą o medale w niedzielę.

FOT. AP/ASSOCIATED PRESS/EAST NEWS

Mirosław Ziętarski i Mateusz Biskup to niezwykle utytułowani wioślarze - brązowi medaliści olimpijscy, mistrzowie świata i Europy

eprasa.pl 6ad33107f9

SPORT

Sport w telewizji w środę 26 sierpnia
- 16.55 Lekkoatletyka: Memoriał Maniaka w Szczecinie (TVP Sport)
- 14.45 Kolarstwo: 5. etap Vuelty, Falset - Roquetes (Eurosport 1)

PIŁKA NOŻNA - BETCLIC 1. LIGA

Ruch ograł ulubionego rywala, ale nie zagrał wielkiego meczu

Jacek Sroka

Stal Rzeszów	**0**
Ruch Chorzów	**1** (1)

Bramka
0:1 Szymon Szymański (43-karny)

Stal Waniwskyj - Kukułka, Krasouski (78. Machura), Kaczor, Thiede (81. Pukała) - Leniart (81. Brzęk), Madej, Listkowski (90+5), Goss, Rittmuller - Salamon (61. Musik). Trener: Marek Zub.

Ruch Wrąbel - Wójcik, Leśniak-Paduch, Lukić (90+2. Komor), Del Moral - Szwedzik, Rosół (63. Chrapek), Nagamatsu (78. Rostek), S. Szymański, Laskowski (63. Kristan) - Pawłowski (63. Szczepan). Trener: Waldemar Fornalik.

Sędziował Piotr Rzucidło (Warszawa)
Widzów 4.427

FOT. SZYMON ŁĄTKA

Shuma Nagamatsu i jego koledzy z Ruchu po raz ósmy z rzędu pokonali Stal. Jedyny gol padł po powtórzonym rzucie karnym

Piłkarze Ruchu poszli za ciosem i po pokonaniu w poprzedniej kolejce Lechii w poniedziałkowy wieczór wygrali w Rzeszowie ze Stalą. Rzeszowianie są dla Niebieskich jednym z ulubionych rywali, bowiem było to ich ósma z rzędu ligowe zwycięstwo nad zespołem ze stolicy Podkarpacia.

Podopieczni trenera Waldemara Fornalika mieli w I połowie przewagę, ale gola strzelili dopiero tuż przed przerwą. Po strzale Shumy Nagamatsu piłka trafiła w rękę Ksawerego Kukułki i sędzia po analizie VAR podyktował rzut karny dla Chorzowian. Do piłki podszedł Szymon Szymański, ale Swiatosław Waniwskyj obronił uderzenie kapitana Ruchu. Radość gospodarzy nie trwała jednak długo. Okazało się, że tuż przed strzałem pomocnika Niebieskich obie nogi od linii bramkowej oderwał bramkarz Stali i jedenastka została powtórzona, a Szymański tym razem wykonał ją skutecznie.

Goście mogli objąć prowadzenie już wcześniej, ale Nagamatsu z bliska trafił w poprzeczkę, a Patryk Szwedzik zmarnował szybką kontrę nie podając piłki wychodzącemu na czystą pozycję Maksowi Pawłowskiemu. W ekipie z Rzeszowa bliski zdobycia bramki był Szymon Salomon, ale młodzieżowiec Stali nie potrafił z bliska pokonać Jakuba Wrąbla.

Po zmianie stron Stal starała się odrobić straty. Najbliższy szczęścia był Sean Goss, który popisał się mocnym uderzeniem z dystansu .

- Z pewnością nie był to najlepszy mecz, jaki rozegraliśmy w tej rundzie. Szwankowało u nas utrzymanie piłki, kreowanie sytuacji pod bramką, ale wykorzystaliśmy niezły moment w pierwszej połowie, kiedy mieliśmy poprzeczkę, później rzut karny i zdobytą bramkę. Na tym etapie bardzo ważne są punkty, które dopisujemy. Rozegraliśmy wcześniej dwa bardzo fajne mecze, z Niecieczą i Miedzią, z których mieliśmy zero punktów. Dzisiaj grając gorzej mamy trzy i jesteśmy bardzo z tego powodu zadowoleni - powiedział trener Fornalik.

LEKKOATLETYKA

Bukowiecka: Zaprojektowałam swój strój na Silesia Memoriał Kamili Skolimowskiej

Jacek Sroka

Rozmowa z Natalią Bukowiecką, najlepszą obecnie polską lekkoatletką, po występie na Superauto.pl Stadionie Śląskim.

Jak pani podsumuje swój start w Silesia Memoriale Kamili Skolimowskiej?

Nie do końca wiedziałem czego się spodziewać, bo nie ukrywam, że jestem mocno zmęczona po mistrzostwach Europy. Troszkę zabrakło do podium, ale zajęłam czwarte miejsce w mocnej stawce ustanawiając drugi wynik w tym sezonie. Była super pogoda i wiedziałam, że wielu ludzi przyszło na trybuny dla mnie, żeby mnie dopingować, dlatego mimo zmęczenia starała się dobrze pobiec. Mega się cieszę, że dostałam się do finału Diamentowej Ligi. Mam nadzieję, że tam też będzie dobra pogoda i jak odpocznę, to będę w stanie pobiec jeszcze szybciej i ustanowić najlepszy wynik w tym sezonie. Po ME cały czas jestem w gazie. Forma jest, obsada też na pewno będzie dobra, więc jak zachowam odpowiednią motywację to będę mogła coś urwać z ostatniego rezultatu.

Na Superauto.pl Stadionie Śląskim nie tylko zapewniła sobie pani występ na początku września w Brukseli, ale także wynikiem 49.50 osiągnęła już minimum na przyszłoroczne mistrzostwa świata w Pekinie.

Bardzo się cieszę z tego minimum, bo w pierwszej części sezonu nie było mi łatwo, a w przyszłym roku będę mogła się spokojnie przygotowywać do najważniejszej imprezy.

W Kotle Czarownic wystartowała pani w wyjątkowym stroju...

To jest mój projekt, który został stworzony specjalnie na tę okazję, na te zawody. Jestem dumna i czuję się zaszczycona, że Adidas zrobił taki wyjątek dla mnie, bo ja jako jedyna z całej grupy startowałam w stroju, który mogłam sama stworzyć. Pomogłam go zaprojektować i kolor też sama wybrałam. Dominuje czerwony, ale jest też trochę burgundu i trochę bordo. Dobrze się czuję w takich kolorach.

W niedzielę w Chorzowie miała pani własną trybunę z kibicami.

To było coś niesamowitego. Bardzo chciałam za to podziękować. Kocham ten stadion. Teraz już trochę się przyzwyczaiłam do panującej na tym obiekcie wspaniałej atmosfery, ale dwa lata temu bardzo mocno przeżywałam każdy start tutaj.

FOT. SYLWIA DĄBROWA

Natalia Bukowiecka w stroju stworzonym specjalnie na ten występ

PIŁKA RĘCZNA

Reprezentacja Polski zagra w Katowicach

Jacek Sroka

Biało-Czerwone przed EHF EURO 2026 zmierzą się w Arenie Katowice z Islandią.

Reprezentacja Polski kobiet pod wodzą selekcjonera Arne Senstada w ramach przygotowań do grudniowych Mistrzostw Europy Kobiet zaprezentuje się przed własną publicznością. Biało-Czerwone w towarzyskim spotkaniu zmierzą się z Islandią. Mecz odbędzie się w sobotę 24 października o godz. 18 w Arenie Katowice.

- Bardzo cieszymy się, że reprezentacja Polski kobiet zagra w Katowicach, szczególnie w tak ważnym momencie przygotowań do mistrzostw Europy. Październikowe spotkanie z Islandią będzie dla naszej drużyny istotnym sprawdzianem sportowym i jednym z najważniejszych elementów końcowego etapu przygotowań, ale ma też duże znaczenie z perspektywy promocji turnieju i budowania jego atmosfery wśród kibiców. Chcemy, aby ten mecz był nie tylko wartościowym sprawdzianem dla zespołu, ale również okazją do zaproszenia fanów na grudniowe EURO i pokazania, jak ważnym wydarzeniem dla polskiej piłki ręcznej będzie ten turniej. Liczymy na pełne trybuny i świetną atmosferę - powiedział Sławomir Szmal, prezes Związku Piłki Ręcznej w Polsce.

Kadra szczypiornistek wraca do stolicy Górnego Śląska po 19 latach przerwy. Ostatnim razem Biało-Czerwone wystąpiły w Katowicach w 2007 roku, kiedy w spotkaniu z Ukrainą odniosły efektowne zwycięstwo 35:24.

ME rozpoczną się 3 grudnia, a dwa dni później Polki zagrają swój pierwszy mecz z Francją w Spodku.

eprasa.pl 6ad33107f9