reklama...

NOWE MIESZKANIA W PUŁTUSKU

Biuro sprzedaży w Pułtusku przy ul. Białowiejskiej 17 C, tel. 601 770 940

tygodnik społeczno - kulturalny. ukazuje się od 1999 roku

ISSN 1508 - 4078

PUŁTUSKA gazeta powiatowa

9 marca 2021 Nr 10 (1124) cena 2,40 zł (w tym 5% VAT)

Gzy, Obryte, Pokrzywnica, Pułtusk, Winnica, Świercze, Zatory

Kolejna odsłona Vendo Parku już jesienią

Rozpoczęły się prace w drugiej części Vendo Parku. Kiedy budynek zostanie oddany do użytku? Jakich sklepów możemy się spodziewać? - mamy informacje od inwestora.

→str. 2

Betoniarni mówią NIE!

- radni i mieszkańcy przeciw inwestycji

→str. 2

WYSLIJPREZENTY.PL

Kwiaciarnia ze Świętojańskiej online!

→str. 3

Paweł Wiesiołek brązowym medalistą Mistrzostw Europy!

→str. 3

13 Pułk Piechoty – 100 lat temu przybył do Pułtuska

→str. 4

Życie kulturalne w Pułtusku pół wieku temu

→str. 6-7

Dwie petycje i jeden formalny sprzeciw

→str. 4

Powołani na konsultację szkoleniową kadry MZPN

→str. 15

eprasa.pl 6b1aa012e1

Kolejna odsłona Vendo Parku już jesienią

Rozpoczęły się prace w drugiej części Vendo Parku. Kiedy budynek zostanie oddany do użytku? Jakich sklepów możemy się spodziewać? - mamy informacje od inwestora.

W sierpniu 2019 roku hucznie otwarto Vendo Park w miejscu dawnego dworca PKS. Przedstawiciele inwestora – firmy Trei Real Estate zapowiedzieli wówczas, że w przyszłości zagospodarowany zostanie także pozostały teren na ul. Daszyńskiego. Po dwóch latach od tych zapowiedzi, w lutym tego roku, ruszyły kolejne prace. Podobnie, jak poprzednio, ich wykonawcą jest fima JMS z Torunia.

Czego możemy spodziewać się po otwarciu?

O szczegóły zwróciliśmy się do inwestora. Jak informuje Senior Consultant firmy Trei Real Estate Maja Michalak, Vendo Park w Pułtusku rozbudowywany jest o kolejny, czwarty budynek. Jego planowana powierzchnia najmu wynosi 1 300 m². Prace mają się zakończyć we wrześniu 2021 roku. W nowym budynku Vendo Parku swoje sklepy ulokuje trzech najemców, w tym Tedi i Żabka. Czy przewidziane jest huczne otwarcie, tak jak to miało miejsce przy oddaniu pierwszej części? - Wszystko zależy od sytuacji epidemiologicznej w kraju – mówi Maja Michalak.

Anna Morawska
a.morawska@pultusk24.pl

Betoniarni mówią NIE!

- radni i mieszkańcy przeciw inwestycji

24 lutego odbyło się posiedzenie komisji stałych Rady Miejskiej w Pułtusku, w znacznej mierze poświęcone powstaniu w Pułtusku betoniarni – inwestycji budzącej kontrowersje ze względu na usytuowanie jej na terenie miasta, w bliskim sąsiedztwie osiedli mieszkaniowych. Na posiedzeniu obecni byli: przedstawiciel mieszkańców oraz inwestora. Radni zapoznali się z treścią dwóch petycji, napisanych przez mieszkańców, głównie ul. Bałowiejskiej i al. Wojska Polskiego.

Grzegorz Jarczewski – członek zarządu firmy Mech-Bud – odpowiadał na dość szczegółowe pytania radnych – Mariusza Osicy, Łukasza Skarżyskiego, Ireneusza Purgacza, Adama Maickiego, dotyczące technologii produkcji, a także transportu do i z betoniarni. Przedstawiciel inwestora zapewniał, że zakład nie będzie uciążliwy dla mieszkańców, a po drogach będzie poruszało się dziennie ok. 20-30 samochodów, przyjeżdżających z kruszywem i wyjeżdżających z betonem.

Radnych niepokoił także recykling wpisany w działalność firmy, przedstawiciel inwestora zapewniał jednak, że nie jest to – jak nazwa na to wskazuje – przerób odpadów, tylko separowanie poszczególnych składników używanych w produkcji.

Mimo tych zapewnień przedstawiciel mieszkańców Tadeusz Gryc, którego działka użytkowana rolniczo sąsiaduje przez całą szerokość z terenem zakupionym przez Mech-Bud, miał co do tego spore wątpliwości, dlatego zawnioskował, aby rada uchwaliła plan zagospodarowania miejscowego, żeby w zamieszkałej części miasta uniemożliwić prowadzenie działalności pomysłowej.

Radni zwrócili uwagę także na inną kwestię, czyli kierunek rozwoju miasta. - „Miasto położone nad Narwią ma tylko jeden kierunek rozwoju – wschodnio -północny i czy chcemy tego, czy nie już się rozwija w tę stronę, dlatego ten kierunek, w stronę obwodnicy jest tak istotny" – powiedział Michał Kisiel. - „Każda działalność gospodarcza jest dla samorządu pożądana, ale dlaczego akurat prawie w centrum miasta? Czy Pana zdaniem jest to dobre miejsce?" - pytał radny.

Grzegorz Jarczewski argumentował, że firma zdecydowała się na zakup nieruchomości w Pułtusku w 2019 roku z przeznaczeniem na betoniarnię, ponieważ tereny te oznaczone są jako przemysłowe (BA).

Z kolei Łukasz Skarżyński pytał przedstawiciela inwestora: „czy Państwo się nie obawiają, że jeśli rada uchwali te tereny jako mieszkalne, to będziecie, mówiąc kolokwialnie, musieli się stąd zwinąć? Jesteśmy jako rada związani wolą mieszkańców, więc jeśli złożą takie wnioski, to będziemy działać zgodnie z ich wolą." - dodał.

Grzegorz Jarczewski stwierdził, że inni przedsiębiorcy, którzy mają tam działalność przemysłową raczej nie będą chcieli zmienić przeznaczenia swoich działek. - „Obawy mieszkańców są zawsze przed nieznanym. Mogę zapewnić, że zrobimy wszystko, co możemy. Gdzieś zawsze będzie ten styk betoniarni z zabudowaniami, tak jak zawsze jest styk domów jednorodzinnych z blokami i też właściciele domów nie są zadowoleni, ze ktoś im zagląda w ogródek."
- „Ale w tym kierunku miasto się będzie rozwijać, a nikt nie chce mieszkać obok takiej działalności." - stwierdził radny Osica i zaproponował inwestorowi, aby znalazł inną lokalizację. Do jego słów przyłączył się radny Skarżyński, proponując, aby z inwestycją wstrzymał się do czasu wykonania studium oraz powstania obwodnicy i na pewno rada wyznaczy tereny inwestycyjne wokół niej.

Kolejny argument przeciw inwestycji przedstawił Adam Maicki, stwierdzając, że teren ten był przez wiele lat zanieczyszczany. - „Te osiedla dzieli niewielka odległość od byłego składowiska odpadów i każdy kolejny element, który może mieć negatywne oddziaływanie będzie źle odbierany przez wszystkich mieszkańców Pułtuska – nie tylko najbliższych sąsiadów."

Mocnym głosem w tej dyskusji były słowa przewodniczącego rady Ireneusza Purgacza. - „Po tym dzisiejszym spotkaniu powinien Pan mieć świadomość, że my, jako rada, jesteśmy przedstawicielami tego miasta i tak jak w przypadku innych, szkodliwych inwestycji, które miały powstać na terenie naszej gminy, podejmiemy wszelkie dopuszczalne prawem działania, aby taka inwestycja nie powstała! Pułtusk jest miastem turystycznym – niech ma Pan tego pełną świadomość. I chce Pan wpakować się w inwestycję, która nijak się ma do charakteru miasta i kierunku jego rozwoju?!" - pytał przedstawiciela inwestora.

Planowana betoniarnia ma być większa o 2-3 razy od istniejącej tam przed 10 latami. Obecnie czeka na wydanie warunków zabudowy. Aby je otrzymać, zgodnie z Ustawą o planowaniu i zagospodarowaniu przestrzennym, aby przedsiębiorca uzyskał pozytywną decyzję, gmina musi zbadać pięć przesłanek, m.in. czy grunt jest wyłączony z produkcji rolnej, czy jest wystarczająco uzbrojony do danego zamierzenia inwestycyjnego, jaki jest dostęp do drogi publicznej, a także dobro sąsiedztwa - jak poinformowała Kierownik Wydziału Gospodarki Gruntami i Architektury Anna Maliszewska podczas jednej z sesji RM, podczas której po raz pierwszy, na wniosek mieszkańców, temat był poruszany.

Anna Morawska
a.morawska@pultusk24.pl

„Ludzie, których kochamy, zostają na zawsze, bo zostawili ślad w naszych sercach".

Panu Andrzejowi Zarębie
Dyrektorowi Zespołu Placówek Oświatowych w Winnicy
z głębi serc płynące wyrazy współczucia
z powodu śmierci

MAMY

składają
Rady Pedagogiczne i Pracownicy
Zespołu Placówek Oświatowych w Winnicy

eprasa.pl 6b1aa012e1

Paweł Wiesiołek brązowym medalistą Mistrzostw Europy!

W niedzielę 7 marca, Paweł Wiesiołek, wychowanek MKS „Pułtusk", zdobył brązowy medal podczas Halowych Mistrzostw Europy w Toruniu. Medal wywalczył w siedmioboju, ustanawiając przy tym swój życiowy rekord w skoku o tyczce! Serdecznie gratulujemy!

Po pierwszym dniu mistrzostw Paweł plasował się na 5. miejscu ogólnej klasyfikacji w siedmioboju. Niedzielę, ostatni dzień mistrzostw, rozpoczął w imponującym stylu, bijąc swój życiowy rekord w skoku o tyczce – 5,20 m! Tym samym, przed ostatnią konkurencją, biegiem na 1000 metrów, przesunął się na trzecią pozycję. Jest to drugi medal w historii polskich startów w siedmioboju podczas halowych Mistrzostw Europy w lekkoatletyce. W 1998 roku złoto zdobył Sebastian Chmara.

O Pawle Wiesiołku pisaliśmy na łamach Pułtuskiej Gazety Powiatowej w marcu 2016 roku, w momencie, kiedy sportowiec zakwalifikował się do polskiej kadry lekkoatletów na Igrzyska Olimpijskie w Rio de Janeiro. Rozmawialiśmy wtedy ze Sławomirem Krysiakiem, który, jako prezes MKS Pułtusk, od początku widział w tym młodym chłopaku ogromny talent i potencjał do zdobywania jak najlepszych wyników. Kilka tygodni później na łamach PGP ukazał się wywiad z olimpijczykiem. Przypomnijmy sobie początki kariery Pawła Wiesiołka:

11 lat temu w Zatorach

Do zatorskiej sekcji Młodzieżowego Klubu Sportowego Pułtusk, pod skrzydła Andrzeja Krawczaka i Adama Klonowskiego, w 2005 roku trafia Paweł Wiesiołek. Wcześniej, zauważony został przez Sławomira Krysiaka – *Pamiętam jak Paweł Wiesiołek przyjechał na zawody z Adamem Klonowskim, sędziowałem wtedy w tych zawodach. Paweł stanął na rozbiegu, był szczupły, ale wysoki, lekko przygarbiony, pobiegł tak śmiesznie, że mi wypadła chorągiewka z ręki, ale chłopak pełen życia!* - mówi Sławomir Krysiak. – *Adam Klonowski powiedział wtedy, że Paweł Wiesiołek wart jest każdych pieniędzy. Rozpoczął pracę i treningi z Andrzejem Krawczakiem. Obaj trenerzy solidnie nad nim pracowali* – dodaje nasz rozmówca.

Jako reprezentant MKS Pułtusk Paweł Wiesiołek startował praktycznie we wszystkich zawodach lekkoatletycznych – szkolnego związku, klubowych, jeździł także na obozy sportowe.

Zdobywał medale Mistrzostw Mazowsza i Makroregionu w młodzikach, następnie w jurorach młodszych. W 2007 roku wystartował w szczecińskiej Ogólnopolskiej Olimpiadzie Młodzieży, czyli na Mistrzostwach Polski Juniorów Młodszych. Niestety bez znaczących sukcesów. Pojechał tam bez trenera – *Wtedy okazało się, że Paweł jest zawodnikiem delikatnym, nad którym cały czas trzeba czuwać, kiedy jest sam na zawodach traci pewność siebie. Poza tym Paweł jest specyficznym zawodnikiem. Kiedy startuje w zawodach jednodniowych, to może „góry przenosić", a jeśli wszystko rozciąga się w czasie, to ma mniejszą odporność psychiczną, co można było zauważyć podczas jego startu na Mistrzostwach Świata w Pekinie. W skoku w dal skoczył o 0,5 metra bliżej niż powinien, w skoku wzwyż zrobił swoje – skoczył 198 cm, rzut oszczepem także nie należał do udanych i szanse na dobry wynik i wysoką lokatę przepadły. Ale trzeba wziąć pod uwagę, że był w Pekinie cały tydzień i czekał na swój start. Na tych mistrzostwach był jednym z najmłodszych zawodników i, pomimo słabszego wyniku, uplasował się w środku stawki, ale udział w tych zawodach i zajęte miejsce jest jego ogromnym sukcesem* – dodaje Sławomir Krysiak.

Doskonale wiemy, że to sukces nie tylko Pawła Wiesiołka, ale także wszystkich jego trenerów – Andrzeja Krawczaka, Adama Klonowskiego, następnie Sławomira Krysiaka jako Prezesa klubu, który umożliwił start Pawła na zawodach wyższej rangi, a teraz Marka Rzepki w KS Warszawianka – *Trener Marek Rzepka miał rację, kiedy powiedział, że ma skarb w rękach* – przyznaje Sławomir Krysiak.

Ewa Kowalczyk
Zdj. www.pzla.pl

Kwiaciarnia ze Świętojańskiej online!

Pandemia koronawirusa przestawiła sporą część biznesów na biznes online. Zamknięte kwiaciarnie w święta, ograniczenia w ruchu, odwołane imprezy, to spowodowało ogromne straty w branży. Tam gdzie inni widzą świat na czarno, oni wzięli się do roboty, zrobili burzę mózgów i krok po kroku przestawiają kwiaciarnie na funkcjonowanie w internecie! Da się! Da i to jeszcze jak! Wyślij Prezenty to nowa odsłona tradycyjnej i dobrze znanej pułtuskiej kwiaciarni M. Wąsiewski istniejącej na rynku od 1980 roku!

Zamknięte sklepy i kwiaciarnie? Kolejny lockdown i nie masz gdzie kupić prezentu? Pandemia koronawirusa to problem, który stworzył kolejne problemy - niedługo moja mama ma 50 urodziny, wszystko jest zamknięte czy można zamówić u was z dostawą? - takie zapytania otrzymywaliśmy od naszych klientów i tak powstał nasz serwis **WyślijPrezenty.pl**

W naszej ofercie znajdą Państwo m.in.:

Piękne, cudowne, wyjątkowe folwerboxy

Flowerbox jest oryginalną kompozycją kwiatową, którą od klasycznego bukietu różni to, że kwiaty umieszcza się w ozdobnym pudełku, służącym jako zamiennik wazonu. W zależności od upodobań pudełko może mieć różne kształty - okrągłe, kwadratowe - oraz różny wygląd. Ponadto może być wykończone materiałem flokowym, czyli miłą w dotyku tkaniną naniesioną na karton, która nadaje mu jeszcze bardziej eleganckiego charakteru. Flokowanie sprawia, że ozdobne pudełko z kwiatami jeszcze bardziej zyskuje na wyglądzie. Możliwość dostosowania wyglądu flowerboxu do indywidualnych potrzeb sprawia, że doskonale prezentuje się on w każdym wnętrzu.

Wyjątkowo ozdobne kompozycje kwiatów w formie flowerboxów od lat są bardzo popularne w internecie, szczególnie na Instagramie. Ilość zdjęć w tym serwisie opatrzonych hashtagiem #flowerbox ciągle rośnie. Nie należy się temu dziwić, w końcu są one niezwykle fotogeniczne.

Wieczne róże - wieczna inwestycja

Wieczne róże to specjalna odmiana róży, która swoją świeżość, wygląd i zniewalający zapach zachowuje przez ponad 2 lata. Swoją długowieczność zawdzięczają one specjalnemu zabiegowi stabilizacji - po ścięciu zanurza się je na kilka dni w roztworze stabilizującym, którego podstawowym składnikiem jest gliceryna. Naturalne soki zawarte w roślinie w kontakcie z roztworem gliceryny stają się w efekcie preparatem stabilizującym. Aby róże mogły zachować swą świeżość ponad 2 lata, zabiegowi stabilizacji muszą być poddanie w momencie najpiękniejszego rozkwitu. Zapewne zastanawiasz się teraz, czy stabilizowane wieczne róże są bezpieczne. Substancje użyte do ich stabilizacji są całkowicie bezpieczne dla człowieka, aby trafiły do sprzedaży, muszą bowiem spełniać normy obowiązujące w Unii Europejskiej. Wieczne róże są bezpieczne nawet dla alergików, nie przyciągają owadów, są też odporne na pleśń i grzyby.

WYSLIJPREZENTY.PL
by M. Wąsiewski
Est. 1980

Do tego wszystkiego możliwość zamawiania online wysyłki premium z dodatkowymi upominkami. Wyślij Prezenty to zdecydowanie coś innowacyjnego wśród pułtuskich przedsiębiorców i projekt, który ma duże szanse zawojować rynek prezentowy w Polsce. Trzymamy kciuki!

Wejdź na www.wyslijprezenty.pl i skorzystaj z 10% kodu rabatowego PULTUSK24 do końca marca od naszej redakcji.

eprasa.pl 6b1aa012e1

Dwie petycje i jeden formalny sprzeciw

Do urzędu miejskiego wpłynęły trzy dokumenty dotyczące betoniarni, mającej powstać na al. Wojska Polskiego. Pod petycjami od mieszkańców podpisało się łącznie 58 osób, trzeci dokument to oficjalny sprzeciw GRAND AGRO Fundacji Ochrony Środowiska Naturalnego.

Obydwie petycje skierowane są do Przewodniczącego Rady Miejskiej w Pułtusku Ireneusza Purgacza. Jedną z nich – mieszkańcy ul. Białowiejskiej skierowali 25 stycznia. Autorzy wyrażają w niej swoje obawy w związku z inwestycją oraz proszą radę o podjęcie działań, mających na celu zachowanie dobrych i zdrowych warunków środowiska i zamieszkania w tej okolicy.
W drugiej petycji, wystosowanej 15 lutego, mieszkańcy wnoszą o uchwalenie planu zagospodarowania przestrzennego na terenie działek 44/8, 44/9, 44/10 — obręb Pułtusk 09 przy al. Wojska Polskiego (po dawnej firmie ZAMBET) i okolicznych gruntów, w celu wykluczenia inwestycji uciążliwych dla mieszkańców miasta i środowiska, w tym betoniarni. To pismo skierowali głównie mieszkańcy Al. Wojska Polskiego, ale i ul. Białowiejskiej oraz kilku sąsiednich ulic.

Z kolei sprzeciw wystosowany został 11 lutego do burmistrza Wojciecha Gregorczyka, przez GRAND AGRO Fundację Ochrony Środowiska Naturalnego – stronę w tym postępowaniu. W piśmie, oprócz aspektów formalnych, fundacja wskazuje na negatywny wpływ na pobliski ekosystem, a wręcz możliwość wystąpienia katastrofy ekologicznej! Fundacja, prowadząc działania na obszarze powiatu pułtuskiego wykazała, iż na terenie działki bezpośrednio przylegającej do działki inwestora, znajdują się zbiorniki wodne o bogatej różnorodności fauny i flory - pobliskie torfowiska i akweny wodne stanowią siedlisko unikalnej fauny. Zaobserwowano tam m.in. występowanie gatunku chronionego najmniejszej polskiej czapli - Bączka oraz Traszki Grzebieniastej podlegającej w Polsce ochronie ścisłej."

Sam prezes fundacji Kazimierz Mroczkowski dodaje jednak, że nie jest przeciwny tej inwestycji na tym konkretnym terenie, pod warunkiem maksymalnego zabezpieczenie terenu przez inwestora, zarówno pod względem bezpieczeństwa ludzi, jak i środowiska naturalnego.

Anna Morawska
a.morawska@pultusk24.pl

13 Pułk Piechoty – 100 lat temu przybył do Pułtuska

Sto lat temu – w marcu 1921 roku do Pułtuska przybyli żołnierze 13 pułku piechoty. Nasze miasta miało być od tego czasu także ich miastem garnizonowym. Stacjonowali w pułtuskich koszarach do września 1939 roku.

Pułtuski pułk ma rodowód galicyjski. W Krakowie przed I wojną światową stacjonował austriacki 13 pułk piechoty. Niemal w 90% składał on się z galicyjskich Polaków i mówiono o nich „dzieci Krakowa". Brał on udział w walkach z Rosjanami w latach 1914 – 1915 i między innymi pod Rarańczą i Rokitną walczył wspólnie z II Brygadą Legionów.
Kiedy pod koniec października 1918 roku monarchia austriacka chyliła się ku upadkowi, oficerowie i żołnierze 13 pułku byli wtajemniczeni w konspiracyjne przygotowania POW. Gdy w ostatnich dniach października 1918 roku w Krakowie nastała wolność natychmiast podjęto decyzję o tworzeniu oddziałów wojskowych gotowych jej bronić. Z oddziałów dawnych austriackich 13, a także 20, 57 i 113 pułków, peowiaków i byłych legionistów utworzono 8 pułk piechoty. Jego żołnierze przysięgę wierności Polsce składali na Wawelu.

Szybko trzeba było o Polskę walczyć. Z najlepszych i najbardziej przygotowanych żołnierzy utworzono w grudniu 1918 roku oddział wydzielony, który wysłany został na pomoc obrońcom Lwowa. Chrzest bojowy oddział przeszedł 10 stycznia 1919 roku pod Gródkiem Jagiellońskim. Potem trzeba było walczyć Ukraińcami pod Kiernicką i Lubieniem Wielkim.

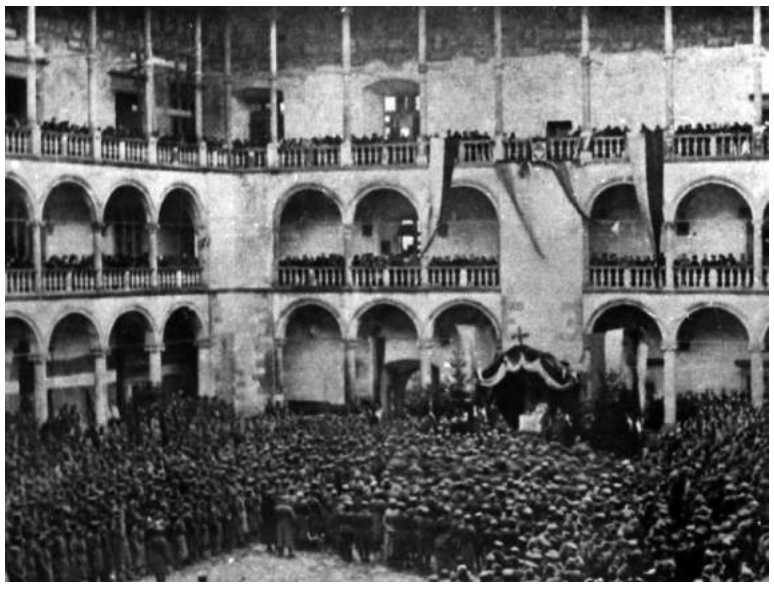

Kiedy 23 stycznia 1919 roku wojska czeskie zaatakowały Śląsk Cieszyński, Polacy stawili twardy opór. Na pomoc wysłane zostały między innymi oddziały 8 Pułku z Krakowa. W krótkich walkach z Czechami bronili one prawa Polski do polskich ziem.

Na początku lutego intensywnie reorganizowano wojsko polskie, integrując oddziały z różnych dzielnic kraju. To wtedy Sztab Generalny przemianował 8 pułk piechoty na 13 pułk piechoty. Część pułku walczyła wtedy na froncie ukraińskim pod Horodyszczami, Rohatynem i pod Tarnopolem. To o nich płk Władysław Sikorski napisał w rozkazie pożegnalnym, że byli „przykładem żołnierskiego hartu" i wykazali „nacechowaną zapałem i umiejętnością działalność na polach bitew oraz nieskażoną niczem wzorową dyscyplinę".
Latem 1919 roku pułk był już w całości na froncie bolszewickim i bronił przepraw nad nad Berezyną. Pod koniec roku liczył 44 oficerów i 2300 szeregowców i zajmował stanowiska pod Uszaczem.
W czasie ofensywy Tuchaczewskiego pułk toczył walki obronne pod Słobódką, Duniłowiczami, Kozianami, na linii Niemna, pod Supraślem, na linii Bugu, a 13 sierpnia zajął pozycję pod Rembertowem. Dalej już się nie cofnął, a wręcz przeciwnie – 18 sierpnia żołnierze pułku ruszyli w pogoń za uciekającym wrogiem.

W wrześniu pułk przerzucono na front południowo – wschodni. Tam, pod Dytiatynem, 16 września pułk stoczył jedną z najbardziej dramatycznych bitew tej wojny. Wzgórza 385 broniło, zagradzając tysiącom wrogów drogę odwrotu, niespełna dwustu żołnierzy. 97 z nich poległo, a 86 odniosło rany. Wkrótce wzgórze dytjatyńskie nazwano „polskimi Termopilami".

Na froncie na Ukrainie pułk zastało zawieszenie broni. Na pokojową kwaterę wybrano dla pułku Pułtusk. W marcu 1921 roku pułk przybył do naszego miasta.

Grzegorz Hubert Gerek
grzegorz.gerek@pultusk24.pl

eprasa.pl 6b1aa012e1

ogłoszenie...

Fundusze Europejskie Infrastruktura i Środowisko

Unia Europejska Fundusz Spójności

Projekt pn. „Inwestycja sieci kanalizacyjnej i obróbki osadów w mieście Pułtusk"

realizowany z Działania 2.3 Gospodarka wodno – ściekowa w aglomeracjach, współfinansowany przez Unię Europejską ze środków Funduszu Spójności, w ramach Programu Operacyjnego Infrastruktura i Środowisko 2014–2020.

Przedsiębiorstwo Wodociągów i Kanalizacji Sp. z o.o. w Pułtusku w marcu br. kończy realizację trwającego ponad 3,5 roku przedsięwzięcia pn. „Inwestycja sieci kanalizacyjnej i obróbki osadów w mieście Pułtusk".

Projekt, którego realizacja rozpoczęła się w lipcu 2017r. zrealizowany został w ramach 12 głównych kontraktów, których zawarcie poprzedzone było przeprowadzeniem postępowań o udzielenie zamówień publicznych w trybie przetargu nieograniczonego:

- „Budowa kan. sanit. w ul. Baltazara, Wygon I, Wygon II, ul. Kościuszki". Wartość umowy: **788.134,70 zł**.
- „Budowa sieci kanaliz. ul. Wojska Polskiego, 17 Sierpnia oraz przebudowa kanalizacji ogólnospławnej". Wartość umowy: **4.744.971,00 zł**.
- „Budowa sieci kanaliz. ul. Żwirki i Wigury i ul. New Britain, ul. Glinki". Wartość umowy: **1.233.136,50 zł**.
- „Budowa sieci kanaliz. na osiedlu Śniegockiego". Wartość umowy: **2.312.400,00 zł**.
- „Budowa sieci kanaliz. ul. Mickiewicza na terenie GS, ul. Wiśniowa i Winogronowa". Wartość umowy: **2.515.350,00 zł**.
- „Budowa sieci kanaliz. ul. Białowiejska i ul. Zielona Dróżka wraz z przepompownią ścieków". Wartość umowy: **1.888.050,00 zł**.
- „Budowa sieci kanaliz. ul. Wspólna i ul. Rybitew wraz z przepompownią ścieków". Wartość umowy: **2.298.870,00 zł**.
- „Budowa sieci kanaliz. ul. Pod Wróblem wraz z przepompownią ścieków". Wartość umowy: **598.000,00 zł**
- „Przebudowa i rozbudowa istniejącego węzła osadowego poprzez zabudowę urządzenia odwadniającego (wirówki dekantacyjnej) wraz z niezbędnymi robotami budowlanymi na oczyszczalni ścieków w Pułtusku". Wartość umowy: **1.349.001,10 zł**.
- „Dostawa pojazdu specjalistycznego (samochód ciśnieniowo-ssący) do obsługi i konserwacji sieci kanalizacji sanitarnej". Wartość umowy: **1.226.310,00 zł**.
- „Budowa odcinka sieci kanalizacji sanitarnej w ul. Białowiejskiej na dz. 40/3 i dz. 40/4". Wartość umowy: **189.654,71 zł**.
- „Pełnienie funkcji inżyniera kontraktu". Wartość umowy: **293.550,00 zł**.

Dla mieszkańców ulic gdzie została oddana sieć kanalizacji sanitarnej istnieje możliwość i obowiązek wykonywania podłączeń do nowo wybudowanej sieci.

„Budowa sieci kanalizacyjnej ul. Wojska Polskiego dopływ z Białowiejskiej i 17 Sierpnia oraz przebudowa kanalizacji ogólnospławnej"

Wirówka dekantacyjna firmy FLOTTWEG

Samochód ciśnieniowo-ssący do obsługi i konserwacji sieci kanalizacji

Kontrakt pn. „Przebudowa i rozbudowa istniejącego węzła osadowego poprzez zabudowę urządzenia odwadniającego (wirówki dekantacyjnej) wraz z niezbędnymi robotami budowlanymi na oczyszczalni ścieków w Pułtusku"

Dofinansowanie projektu z UE: 10 475 396,48 zł
Planowany całkowity koszt realizacji projektu: 20 207 263,57 zł

Projekt pn. **„Inwestycja sieci kanalizacyjnej i obróbki osadów w mieście Pułtusk"** Nr POIS.02.03.00-00-0130/16 o wartości brutto 20 207 263,57PLN, którego głównym celem jest zwiększenie liczby ludności korzystającej z ulepszonego systemu oczyszczania ścieków komunalnych poprzez budowę sieci kanalizacji sanitarnej i modernizację oczyszczalni ścieków, otrzymał dofinansowanie ze środków Narodowego Funduszu Ochrony Środowiska i Gospodarki Wodnej w formie pożyczki inwestycyjnej w wysokości 4 298 057,00 zł.

Dofinansowano ze środków Narodowego Funduszu Ochrony Środowiska i Gospodarki Wodnej

Cele szczegółowe projektu:

1. Ochrona środowiska naturalnego, w tym obszarów cennych przyrodniczo poprzez zredukowanie ilości zanieczyszczeń odprowadzanych ze ściekami do wód i ziemi.
2. Poprawa atrakcyjności inwestycyjnej, turystycznej i osadniczej Pułtuska, dzięki skanalizowaniu niepodłączonych odcinków miasta.
3. Dostosowanie gospodarki ściekowej aglomeracji do wymogów prawa polskiego i unijnego, szczególnie do dyrektywy Rady 91/271/EWG.

Planowane wskaźniki realizacji projektu:

- Długość wybudowanej kanalizacji sanitarnej - **11,10 km**
- Długość przebudowanej kanalizacji sanitarnej - **0,25 km**
- Liczba przebudowanych oczyszczalni ścieków - **1 szt**
- Liczba nowych użytkowników sieci kan., którzy przyłączyli się do sieci w wyniku realizacji projektu – **831 osób**

JEDNOSTKA REALIZUJĄCA PROJEKT - Przedsiębiorstwo Wodociągów i Kanalizacji Sp. z o.o. w Pułtusku, www.pwikpultusk.bip.org.pl

eprasa.pl 6b1aa012e1

Andrzej Tyszka

Życie kulturalne w Pułtusku pół wieku temu

Połowa mieszkańców Pułtuska uczestniczyła w jego życiu kulturalnym, mając jednak liczne postulaty o rozszerzenie oferty. 16% było zadowolonych z tego, co oferują instytucje kultury. Byli i tacy, co wyrażali się z wyższością o miejscowych gustach, a swoje potrzeby kulturalne zaspokajali w Warszawie. Jak wyglądało życie kulturalne w socjalistycznym Pułtusku? Dotarliśmy do opracowania poświęconego temu zagadnieniu z 1976 roku.

1976 - jarmark pułtuski

Życie kulturalne Pułtuska. System instytucji i placówek, a sytuacja kulturalna mieszkańców.

W porównaniu z rzeczywistością społeczną i kulturalną poszczególnych wsi miasto powiatowe stanowi rzeczywistość odmienną pod wieloma względami. Reprezentuje nadrzędny, wyższy hierarchicznie szczebel administracyjno-organizacyjny. Dysponuje większym potencjałem oddziaływania kulturalnego - zorganizowaną i szerszą rzeczowo pod względem zasięgu wpływów siecią placówek kulturalnych. Wieloinstytucjonalność zbiega się ze skupieniem ludności, a jednocześnie z bogatszą skalą zróżnicowania społecznego, gęstszą siecią podziałów i solidarności grupowych. Miasto powiatowe, takie jak Pułtusk, mimo że jest usytuowane dalej w sensie geograficznym, bliżej jednak w sensie kulturowo-społecznym od centrum stołecznego niż dwie poprzednio analizowane wsie (Borsuki i Kacice. Przyp. red.). Dzieje się tak z powodu ściślejszego kontaktu instytucji i poszczególnych osób z warszawską rzeczywistością kulturalną. W końcu sprawa bogactwa i poziomu kulturalnej tradycji różni to miasto od okolicznych wsi. Od paru wieków było i jest nadal dla nich punktem odniesienia, źródłem aspiracji wzorów do naśladowania, miejscem spotkań kulturalnie doniosłych, siedzibą nadrzędnych władz - także kulturalnych. Konsekwencją bardziej złożonej i bogatszej w treść rzeczywistości społeczno-kulturalnej miasta jest rozmaitość i wielość problemów socjologicznych.

Instytucje i placówki kultury

Organa realizujące państwowe kierownictwo spraw kultury, jej organizację i administrację, stowarzyszenia społeczno-kulturalne, placówki usług i kolportażu dóbr kulturalnych, działające na zasadzie przedsiębiorstw oraz placówki publicznej użyteczności, to cztery typy instytucji składających się na sieć instytucjonalną miasta. Mimo iż koordynacja między nimi nie jest do końca świadomie ani zamierzona, ani realizowana (co częściowo odbiera temu układowi cechy systemu), to jednak, obiektywnie rzecz biorąc, suma tych instytucji realizuje zasadniczą część pracy kulturalnej dla środowiska. Tej „podaży" instytucjonalnej towarzyszy niezależne od niej działanie treści kulturalnych emitowanych przez programy radia, telewizji i dostarczanych przez prasę. Pragniemy zwrócić uwagę, że wiele, spośród 30 instytucji i placówek kultury, objętych naszą obserwacją, stanowi trwały fakt kulturowy i gwarantuje na dłuższą metę dystrybucję i tworzenie, a więc ugruntowanie wartości kultury w podstawowym i stale rozszerzającym się zestawie.

Jakie okazje do aktywności poznawczej, artystycznej, rozrywkowej umożliwiają mieszkańcom aktualnie pułtuskie placówki kultury?

Wymieniamy je niezależnie od powszechności, częstości czy przypisywanych im wartości kulturotwórczych:

- odczyty, popularnonaukowe i literackie spotkania autorskie,
- stała ekspozycja muzeum regionalno-historycznego,
- okresowe ekspozycje sztuk plastycznych,
- księgozbiory biblioteki powiatowej i punktów bibliotecznych,
- publiczna czytelnia książek, prasy i czasopism, księgarnia powiatowa,
- ognisko muzyczne (nauka i działalność koncertowa),
- ognisko plastyczne (sekcje malarstwa i rysunku),
- sekcja fotografiki,
- nauka trzech języków obcych,
- amatorskie zespoły muzyczne: taneczne i chóralne,
- zajęcia sportowe (sekcja szachów z czynną świetlicą),
- klub sportowy (wielosekcyjny),
- spektakle Teatru ZM i estrady objazdowej,
- kino I kategorii,
- czytelnia czasopism filmowych,
- wieczorki, zabawy taneczne, dancing,
- publiczne punkty telewizyjne w świetlicach,
- kawiarnie, kluby „Ruch",
- turystyczna stanica wodna PTTK,
- wycieczki turystyczno-krajoznawcze i kulturalne (np. do teatru w Warszawie).

Nie jest to ubogi zestaw możliwości, nawet gdy weźmie się pod uwagę nie same formy instytucjonalne, ale ich repertuar, ich treść kulturalną, która swą atrakcyjnością nie zawsze pobudza postawy uczestników. Jeśli idzie o system organizacyjny instytucji podlegających „resortowo" głównemu ośrodkowi kierowniczo-kontrolno-dyspozycyjnemu (Referat Oświaty i Kultury PPRN), jest o wiele węższy niż zakres instytucji realizujących w rzeczywistości ten program kulturalny w mieście. Stąd „kompleksowy plan rozwoju kulturalnego" de facto kompleksowy nie jest, bowiem (obok innych wad) obejmując działalność PDK, świetlic i biblioteki, pozostawia poza swym zasięgiem wiele istotnych placówek, a zatem szereg wymienionych środków oddziaływania. Ujawnia się tu zasadnicza cecha systemu - wąskość resortowego pojęcia kultury. Także dekoncentracja organizacyjna: nieskoordynowane, wielorakie i rozbieżne kierunki podległości programowej, organizacyjnej i finansowej. Pochodną tego stanu w jego warstwie kadrowej jest (przy niepełnej obsadzie) duży stopień dekoncentracji, niespójności i niestałości grup aktywu, pracowników i działaczy w dziedzinie kultury. Ich niekiedy rzetelny, nacechowany kompetencją i sumiennością stosunek do pracy oraz jej wyniki, nie kumulują się w jedno z pracą innych. Aktyw nie jest zespołem kolegialnie działającym, lecz luźną sumą ludzi na etatach, stanowiskach i funkcjach społecznych, bez wypracowanej możliwości wspólnych poczynań, czy nawet wspólnej oceny i narady nad kulturowym obliczem miasta i jego przyszłością. Działalność poszczególnych placówek, jakość ich pracy, poziom kadr itp., nie podlegają naszej ocenie, choć spod oceny w ogóle wyjęte być nie mogą. Interesował nas problem ogólniejszy, mniej partykularny, mianowicie: jak na tle możliwości, które stwarzają placówki pułtuskiej kultury, kształtuje się faktyczny obraz kulturalnej aktywności ludzi. Na jakie i czyje zapotrzebowanie odpowiadają, jakie spełniają tylko częściowo lub wcale. Celem dociekań było oszacowanie i wyjaśnienie tego, co z istniejącej „podaży kulturalnej" jest ze skutkiem doprowadzone do umysłowości pojedynczych ludzi, jakie to stwarza szanse kulturalnej partycypacji, jaki w rezultacie zakreśla horyzont rozwoju artystycznego i intelektualnego przeciętnemu mieszkańcowi miasta. Jeśli o takim „przeciętnym" można w ogóle mówić z socjologicznej perspektywy.

Oddziaływanie placówek kulturalnych na środowisko

Świetlica, kino, biblioteka powiatowa czy księgarnia, choć skupiają wokół siebie grono ludzi szczególnie aktywnych - z natury swej oddziaływają na zasadzie dowolnego, woluntarystycznego udziału, a więc na nieokreśloną „publiczność". Inaczej sekcja szachowa LZS „Mewa", symfoniczna orkiestra nauczycielska, ognisko plastyczne, regionalny zespół taneczny „Kurpie Gocie", kursy języków obcych w PDK itp. Taki zespół skupia wprawdzie mniejszy, ale stały i określony osobowo zespół ludzi, permanentnie praktykujących (przeważnie pod kierunkiem fachowca) swą działalność o charakterze kształcącym, doskonalącym jakieś umiejętności. Pierwszy typ uczestnictwa charakteryzuje się ekstensywnością - dużym, lecz nie kontrolowanym, a więc żywiołowym zasięgiem, dorywczym, często przypadkowym kontaktem z wartościami kultury, warunkowanym częściowo ekonomicznie (np. zakup książek), a nie tylko względami wyboru z upodobania. Drugi jest formą intensywnego oddziaływania kulturalnego. Obejmuje wprawdzie mniejszą liczbę osób, ale za to kontakt z nimi pozwala na realizowanie gruntowniejszych związków ludzi z wartościami kultury i ma walor pedagogiczny. Nade wszystko zaś stwarza więzi grupowe, których motywem jest działanie rodzące solidarność wobec wzorów kultury. Stwierdziliśmy, że z tych dwóch typów

eprasa.pl 6b1aa012e1

uczestnictwa realizujących dwa typy kontaktu kulturalnego - pierwszy w Pułtusku jest bardziej rozbudowany, drugi mniej. Pierwszy realizuje raczej powszechne i popularne, drugi - bardziej wyszukane wartości kultury. Pierwszy angażuje wszystkie grupy społeczno-zawodowe, drugi - działa selektywnie. Zasadą owej wybiórczości jest ukształtowana postawa aktywności kulturalnej, właściwa inteligencji i ludziom „z aspiracjami", a także z „możliwościami". Można twierdzić dalej, że obsadę społeczną placówek kulturalnych, zwłaszcza typu masowego, stanowi młodzież. Jest cechą dość powszechnie powtarzającą się, iż ludzie w wieku „produkcyjnym", średnie pokolenie, realizuje swe potrzeby nie poprzez kontakt z instytucjami, ale raczej poprzez kontakt z domowymi środkami odbioru treści masowo rozpowszechnionych (radio, prasa itp.). W trakcie opracowywania danych ustaliliśmy wniosek dotyczący czterostopniowości poziomu uczestnictwa w instytucjonalnych formach kultury. Największą grupę (ok. 50%) stanowią ci, którzy korzystając z usług miejscowych placówek kulturalnych, wyrażają jednocześnie liczne postulaty, usprawnienia, rozszerzenia poziomu ich usług (najwięcej dotyczyło teatru, zabaw i form popularnej rozrywki). Druga grupa (ok. 16,5%) to ludzie, których aspiracje pokrywają się z miejscowym repertuarem kulturalnym. Korzystając z niego, nie pragną niczego więcej. Trzecia grupa (bardzo nieliczna - 4 spotkane przypadki) realizuje swoje upodobania wobec kultury tylko w Warszawie i z wyższością wyraża się o miejscowych gustach, a ze sceptycyzmem o możliwościach zaspokojenia w samym Pułtusku swego głodu kultury. Ostatnia grupa to ludzie kulturalnie zaniedbani. Nie uznają braku rozrywek kulturalnych w Pułtusku na tej zasadzie, że się nimi całkiem nie interesują. Ta grupa zasługuje na szczególną uwagę: raz dlatego, że stanowiła ok. 25% badanych osób, a po wtóre z uwagi na jej skład społeczny. Są to głównie robotnicy i rolnicy (26 na 35 osób, które znalazły się w tej grupie uczestników kultury). Stanowi to niewątpliwie sygnał dla miejscowych władz zajmujących się kulturą, dowodzi bowiem, iż warstwy ludności, dawniej społecznie i kulturalnie upośledzone, do dziś nie wydźwignęły się całkowicie z tego upośledzenia.

Pozainstytucjonalny kontakt z kulturą

Poza sumą możliwości, których dostarczają pułtuskie placówki kulturalno-oświatowe (a są one niebłahe, choć, jak widzimy, docierają do odbiorców w bardzo nierównym stopniu), istnieje szeroka sfera aktywności skupionej poza instytucjami - w życiu domowo-rodzinnym. Wyróżnimy tu dwa nurty. Pierwszy - to kontakt z masowymi środkami kultury: słuchanie radia, oglądanie programu telewizyjnego, czytanie prasy. Bardziej czy mniej wybiórczy i aktywny ten kontakt, jednak scharakteryzować trzeba jako odbiorczy. Drugi nurt - tworzenie sobie zajęć i okazji własnymi środkami i na własny użytek dla osobistych zainteresowań i rozrywki: kolekcjonerstwo (w tym szczególnie istotne, choć nie częste bibliofilstwo oraz bardzo rozpowszechnione zbiory płyt i pocztówek dźwiękowych o repertuarze głównie młodzieżowo-piosenkarskim i tanecznym), różnorodne hobby, samokształcenie i dokształcanie, rekreacja nad rzeką (rybołówstwo, plażowanie, kąpiel) i w lesistej okolicy (spacery, grzybobranie), w końcu hodowla i praca w ogródku przybierająca niekiedy charakter utylitarny. Oddzielną, bardzo ważną sferę, stanowi tzw. życie towarzyskie, a więc codzienne spotkania (w domu, w kawiarni, przy kiosku z piwem i zwyczajowych punktach spotkań w mieście), a także odświętne okazje - imieniny, rocznice, święta rodzinne, przyjęcia itp. Również święta kościelne, odpusty, jarmarki, a także uroczystości świeckie i święta państwowe są przedmiotem szczególnej uwagi mieszkańców Pułtuska. Na podstawie analizy deklarowanych przez naszych rozmówców głównych form ich upodobań i sposobów uczestnictwa w wartościach kultury, określamy jako dominujące te właśnie wymienione formy pozainstytucjonalne. Dominują one, jak się zdaje, w dwojakim sensie: jako pozycja w budżecie czasu - co da się ująć i udokumentować ilościowo, oraz jako sposób percypowania określonych wartości i tutaj nieistotne jest i niemożliwe „mierzenie" zjawiska, jest ono bowiem natury psychologicznej, świadomościowej. Jeśli próbować z obu punktów widzenia jednocześnie oceniać uczestnictwo kulturalne, to zdecydowanie najbardziej dominującą formą jest codzienny kontakt z telewizją. Stąd też płynie chyba główna fala przyjmowanych treści kulturalnych.

Zróżnicowanie kulturalne

Istotną przesłanką zróżnicowań społecznych jest dostęp do kultury i wybór treści, a więc styl życia wyrażony w dążeniu do zapewnienia sobie okazji kulturalnych, dbałości o wypełnianie czasu wolnego atrakcyjnymi zajęciami, zorganizowane ukierunkowanie swych zainteresowań, gospodarowanie budżetem pieniężnym i czasowym w myśl wyrobionych ambicji i aspiracji. Sądzimy na podstawie przeprowadzonych badań, że ta płaszczyzna jest jedną z silnie różnicujących. Zróżnicowanie takie istnieje bardzo wyraźnie w badanej zbiorowości. Pytanie - czy pokrywa się ono (i jak?) z podziałem na kategorie społeczno-zawodowe — zostało bogato zilustrowane w odpowiednich rubrykach naszej ankiety. Wynika z nich, że w wielu dziedzinach życia kulturalnego i wielu jego przejawach uwidacznia się stale przodująca pozycja kulturalna trzech warstw społecznych - inteligencji z wyższym wykształceniem, pracowników umysłowych bez wyższego wykształcenia i inicjatywy prywatnej. We wszystkich analizach szczegółowych potwierdza się też najniższa pozycja kulturalna rolników i robotników niewykwalifikowanych. Pozycję pośrednią, oscylującą raz w kierunku wyższego, raz w kierunku niższego poziomu, zajmują robotnicy wykwalifikowani i pracownicy umysłowo-fizyczni. Szczególnie znaczne różnice społeczno-kulturalne stwierdza się, jeśli analizować stan posiadania środków zaspokajających dostęp do życia kulturalnego. Mniej jaskrawo na terenie badanego miasta ujawniły się różnice w gustach i ocenach programu życia kulturalnego, jego treści i jakości. Analizowane dane dostarczają przesłanek do stwierdzenia, że wymienione przodujące kulturalnie grupy ludności już zapewniły sobie dostęp do kultury przez większą przeciętnie liczbę posiadanych telewizorów, radioodbiorników, częstsze uczęszczanie do kin, teatrów i na imprezy, większe księgozbiory domowe, przez wyjazdy do Warszawy w celach kulturalnych itd. Skutkiem tego są one częściej widzami i bywalcami, słuchaczami i czytelnikami. Ich styczność z kulturą odbywa się na szerszym froncie, zarówno pod względem częstości okazji kulturalnych, jak i różnorodności dostępu do wielu dziedzin kultury i treści kulturalnych. Odnośnie oczekiwań i gustów - oceny artystycznej imprez i widowisk, stopnia zadowolenia z repertuaru kina, programu radia i TV - opinia jest na ogół bardziej wyrównana. Ciąży na niej prowincjonalność i małomiasteczkowość, tradycja drobnomieszczańska. Przeważają upodobania przeciętne i pod tym względem robotnik bardziej podobny jest do urzędnika, a rzemieślnik do rolnika, niż ze względu na częstość odbierania wrażeń artystycznych czy treści kulturalnych.

Koncert zespołu góralskiego w amfiteatrze miejskim

Wybrane cechy uczestnictwa ludności w życiu kulturalnym

Analiza materiału ankietowego pozwala na wysunięcie paru ogólnych wniosków dotyczących charakterystyki życia kulturalnego w Pułtusku, widzianego od strony indywidualnego w nim uczestnictwa.

a) Permanentna, powtarzająca się bierna postawa odbiorcza większości badanych. W mentalności ludzi, nawet tzw. „ludzi kulturalnych", udział w kulturze oznacza zwykle konsumpcję kulturalną, oglądanie, słuchanie, kibicowanie temu, co robią, mówią, pokazują inni - specjaliści, aktorzy, twórcy. Profil kulturalny przeciętnego człowieka to profil odbiorcy kultury bardziej lub mniej wybrednego, krytycznego, zorientowanego, a nie jej twórcy czy choćby odtwórcy wartości kulturalnych. Stąd wszystkich niemal naszych rozmówców można określić jako korzystających mniej lub bardziej wybiórczo lub bezkrytycznie, z gustem lub bez gustu, ale korzystających z dóbr kultury stworzonych poza nimi samymi. Pośród badanych rzadkością jest uczestnictwo w zespole amatorskim, klubie dyskusyjnym, komplecie nauki języków obcych, kółku plastycznym, słowem te formy życia kulturalnego, które wymagają własnego wysiłku twórczego, umiejętności odtwórcze - najmniej są popularne. Nie stanowią one zresztą ambicji ludzi mających o sobie skądinąd dobre mniemanie. Nie stały się elementem ich wzoru człowieka kulturalnego, wszechstronnie uzdolnionego, głęboko i osobiście zaangażowanego w tworzenie wartości kultury.

b) Związany z tym wydaje się być problem przewagi upodobań rozrywkowych, zabawowych, odpoczynkowych nad nurtem kształcąco -poznawczym. Stanowi to o słabości kulturalnej badanego środowiska, spłyca bowiem rolę czasu wolnego jako tej sfery życia, poprzez którą ma szansę dokonać się pożądana przemiana świadomości. Praktykowane rozrywki kulturalne nie dają przeważnie okazji do zetknięcia się z głębszą problematyką kulturalną, sięgającą do istoty współczesności. Zetknięcie z lekkim repertuarem kina, obejrzenie seryjnych filmów telewizyjnych, czytanie kryminałów i sensacji, słuchanie muzyki rozrywkowej - to najczęściej percypowane, ulubione treści kulturalne. Stan ten nie jest wyłącznie sprawą „podaży" dóbr kulturalnych o przewadze treści rozrywkowych, łatwych i płytkich. Repertuar kulturalny dostępny mieszkańcowi Pułtuska, jak zaznaczaliśmy, zezwala na pogłębione życie umysłowe, na zaspokajanie wyższych potrzeb, na rozwijanie i wzbogacanie osobowości w nowe treści. Rzecz w tym, że taki styl percypowania kultury na ogół obcy jest ludziom. Szukają oni rzeczy łatwych, uproszczonych, śmiesznych, wesołych, lekkich i nie obciążających umysłu. Dokonują wyboru, który uniemożliwia im bogatsze i głębsze przeżycia.

Przedstawiona analiza rzeczywistości każe nam nie z entuzjazmem, a z troską pytać o to, czy realizowany wzorzec kultury miejscowej i ponadlokalnej, potrafi w nadchodzącej przyszłości przeobrażać stan świadomości ludzi z małych miasteczek w kierunku pozbywania się prowincjonalizmu i włączania się w głębiej pojmowany awans kulturalny społeczeństwa socjalistycznego.

Rocznik Mazowiecki nr 6 23-30, 1976 r.

Zdjęcia pochodzą z publikacji „Dom kultury 1910 - 2010" Wybrane teksty i materiały. Opracowanie i wybór tekstów Izabela Sosnowicz-Ptak. Pułtusk 2010

eprasa.pl 6b1aa012e1

KRONIKA POLICYJNA 997

GODACZE. Nietrzeźwy kierowca
2 marca, w miejscowości Godacze, 65-letni mieszkaniec powiatu ciechanowskiego kierował samochodem osobowym po drodze publicznej, będąc w stanie nietrzeźwości (0,99 mg/l).

PUŁTUSK. Kradzież elektronarzędzi
3 marca, w Pułtusku, nieznani sprawcy, po uprzednim przecięciu skobla w drzwiach, prowadzących do piwnicy, dostali się do jej wnętrza, skąd zabrali, w celu przywłaszczenia, elektronarzędzia o łącznej wartości 800 zł, działając na szkodę mieszkanki Pułtuska.

ŚWIERCZE. Nietrzeźwy rowerzysta
3 marca, w Świerczach, 41-letni mieszkaniec powiatu pułtuskiego kierował rowerem po drodze publicznej, będąc w stanie nietrzeźwości (0,66 mg/l), ponadto nie zastosował się do orzeczonego zakazu sądowego.

GRABÓWIEC. Kradzież portfela
7 marca, w Grabówcu, nieznany sprawca dokonał kradzieży portfela z zawartością dokumentów oraz pieniędzy w kwocie 200 zł, przez wyjęcie go z kieszeni kurtki 67-letniego mieszkańca powiatu pułtuskiego.

KRONIKA STRAŻACKA 998

PUŁTUSK. Pożar budynku na Mickiewicza
1 marca, dziesięć zastępów Straży Pożarnej: siedem z JRG Pułtusk, jeden z OSP Głodowo, jeden z OSP Winnica oraz jeden zastęp z OSP Trzciniec (łącznie 29 strażaków) ugasiło pożar budynku mieszkalnego przy ul. Adama Mickiewicza w Pułtusku. Osób poszkodowanych nie było. Przypuszczalną przyczyną pożaru był wybuch gazu lub par cieczy palnych.

ŁUBIENICA-SUPERUNKI. Pożar sadzy w kominie
2 marca, jeden zastęp z JRG Pułtusk (4 strażaków) oraz jeden zastęp z OSP Pokrzywnica (6 strażaków) ugasiły pożar sadzy w przewodzie kominowym murowanego budynku mieszkalnego w miejscowości Łubienica Superunki (gmina Pokrzywnica). Przypuszczalną przyczyną pożaru było nagromadzenie się sadzy w przewodzie kominowym.

PUŁTUSK. Zwarcie instalacji elektrycznej
2 marca, dwa zastępy z JRG Pułtusk (8 strażaków) ugasiły pożar agregatu prądotwórczego w pomieszczeniu technicznym budynku wielorodzinnego przy ul. Adama Mickiewicza w Pułtusku. Budynek nie był jeszcze zamieszkały. Przypuszczalną przyczyną pożaru było zwarcie instalacji elektrycznej.

PUŁTUSK. Transport na szczepienie
4 marca, jeden zastęp z OSP Pułtusk (2 ratowników) został zadysponowany do pomocy starszej kobiecie w celu dotarcia do Przychodni Gajda-Med w Pułtusku przy ulicy 3 Maja na szczepienie przeciwko wirusowi SARS-CoV-2. Ratownicy przetransportowali kobietę do Przychodni i po zaszczepieniu odwieźli do miejsca zamieszkania.
5 marca, jeden zastęp z OSP Pułtusk (2 ratowników) został zadysponowany do pomocy starszej kobiecie w celu dotarcia do Przychodni Gajda-Med w Pułtusku przy ulicy 3 Maja na szczepienie przeciwko wirusowi SARS-CoV-2. Ratownicy przetransportowali kobietę do Przychodni i po zaszczepieniu odwieźli do miejsca zamieszkania.

ŚWIESZEWKO. Pożar sadzy w kominie
5 marca, jeden zastęp z JRG Pułtusk (4 strażaków) oraz jeden zastęp z OSP Świercze (6 strażaków) ugasiły pożar sadzy w przewodzie kominowym murowanego budynku mieszkalnego w miejscowości Świeszewko (gmina Świercze). Przypuszczalną przyczyną pożaru było nagromadzenie się sadzy w przewodzie kominowym.

PUŁTUSK. Pożar śmietnika
6 marca, jeden zastęp z JRG Pułtusk (4 strażaków) ugasił pożar śmietnika kontenerowego przy al. Wojska Polskiego w Pułtusku. Przypuszczalną przyczyną pożaru było zaprószenie ognia.

Pożar domu w Ciółkowie Rządowym – mężczyzna z poparzeniami

W środę 3 marca, po godz. 12, w miejscowości Ciółkowo Rządowe (gmina Obryte) doszło do pożaru domu. Strażacy po dotarciu na miejsce zastali rozwinięty pożar w środku budynku. Mieszkaniec, 43-letni mężczyzna, doznał ciężkich poparzeń.

Poszkodowany opuścił dom przed przybyciem służb ratunkowych, niestety nie zdążył uniknąć obrażeń. Jak poinformował nas oficer prasowy KP PSP w Pułtusku st. kpt. mgr inż. Konrad Chrzanowski, mężczyzna doznał poparzeń twarzy, rąk i pleców. Strażacy udzielili mu pomocy przedmedycznej oraz monitorowali jego stan do czasu przybycia Zespołu Ratownictwa Medycznego. W ciężkim stanie został przetransportowany do szpitala na dalszą hospitalizację. Strażacy ugasili pożar domu. Spaleniu uległo drobne wyposażenie części mieszkalnej budynku, doszło do okopcenia ścian i sufitu.
W akcji gaśniczej brały udział 3 zastępy JRG PSP w Pułtusku, a także 2 zastępy OSP Obryte i zastęp OSP z Zambsk Kościelnych. Na miejsce przybyła także Policja oraz Pogotowie Ratunkowe.

inf., zdj. OSP Obryte

Zakażenia, zgony, szczepienia – tygodniowy raport

Podsumowujemy kolejny, 53 tydzień epidemii koronawirusa na terenie powiatu pułtuskiego. Według raportu Ministerstwa Zdrowia, od wtorku 2 marca do poniedziałku 8 marca, SARS-CoV-2 wykryto u 189 mieszkańców naszego powiatu. 7 osób zmarło z powodu chorób współistniejących z COVID-19. W ramach Narodowego Programu Szczepień w powiecie pułtuskim pierwszą dawką zaszczepiono w minionym tygodniu 803 osób osoby, zaś drugą dawką – 305 osób. Zaszczepiono już 6 001 mieszkańców powiatu. Nasz raport aktualizujemy codziennie na Pultusk24.

2 marca – wtorek
- liczba zakażonych: 6
- liczba zakażonych na 10 tys. Mieszkańców: 1,16000
- liczba przypadków śmiertelnych: 0
- liczba osób objętych kwarantanną: 553
- liczba wykonanych testów: 49
- liczba testów z wynikiem pozytywnym: 7
- liczba wykonanych szczepień: 5 287
- dzienna liczba szczepień: 98
- liczba szczepień 2 dawką ogółem: 1 787
- dzienna liczba szczepień 2 dawką: 1

3 marca – środa
- liczba zakażonych: 37
- liczba zakażonych na 10 tys. mieszkańców: 7,140000
- liczba przypadków śmiertelnych: 1 – choroby współistniejące wraz z COVID
- liczba osób objętych kwarantanną: 533
- liczba wykonanych testów: 97
- liczba testów z wynikiem pozytywnym: 37
- liczba wykonanych szczepień: 5 376
- dzienna liczba szczepień: 88
- liczba szczepień 2 dawką ogółem: 1 798
- dzienna liczba szczepień 2 dawką: 11

4 marca – czwartek
- liczba zakażonych: 26
- liczba zakażonych na 10 tys. mieszkańców: 5,020000
- liczba przypadków śmiertelnych: 2 – choroby współistniejące wraz z COVID
- liczba osób objętych kwarantanną: 567
- liczba wykonanych testów: 72
- liczba testów z wynikiem pozytywnym: 27
- liczba wykonanych szczepień: 5 533
- dzienna liczba szczepień: 157
- liczba szczepień 2 dawką ogółem: 1 894
- dzienna liczba szczepień 2 dawką: 96

5 marca – piątek
- liczba zakażonych: 38
- liczba zakażonych na 10 tys. mieszkańców: 7,330000
- liczba przypadków śmiertelnych: 2 – choroby współistniejące wraz z COVID-19
- liczba osób objętych kwarantanną: 609
- liczba wykonanych testów: 103
- liczba testów z wynikiem pozytywnym: 38
- liczba wykonanych szczepień: 5 810
- dzienna liczba szczepień: 271
- liczba szczepień 2 dawką ogółem: 1 994
- dzienna liczba szczepień 2 dawką: 94

6 marca – sobota
- liczba zakażonych: 41
- liczba zakażonych na 10 tys. mieszkańców: 7,910000
- liczba przypadków śmiertelnych: 2 – choroby współistniejące wraz z COVID-19
- liczba osób objętych kwarantanną: 623
- liczba wykonanych testów: 92
- liczba testów z wynikiem pozytywnym: 43
- liczba wykonanych szczepień: 5 970
- dzienna liczba szczepień: 159
- liczba szczepień 2 dawką ogółem: 2 097
- dzienna liczba szczepień 2 dawką: 102

7 marca – niedziela
- liczba zakażonych: 26
- liczba zakażonych na 10 tys. mieszkańców: 5,020000
- liczba przypadków śmiertelnych: 0
- liczba osób objętych kwarantanną: 605
- liczba wykonanych testów: 79
- liczba testów z wynikiem pozytywnym: 30
- liczba wykonanych szczepie: 6 001
- dzienna liczba szczepień: 30
- liczba szczepień 2 dawką ogółem: 2 099
- dzienna liczba szczepień 2 dawką: 1

8 marca – poniedziałek
- liczba zakażonych: 15
- liczba zakażonych na 10 tys. mieszkańców: 2,890000
- liczba przypadków śmiertelnych: 0
- liczba osób objętych kwarantanną: 591
- liczba wykonanych testów: 51
- liczba testów z wynikiem pozytywnym: 17
- liczba wykonanych szczepień: 6 001
- dzienna liczba szczepień: 0
- liczba szczepień 2 dawką ogółem: 2 099
- dzienna liczba szczepień 2 dawką: 0

eprasa.pl 6b1aa012e1

GMINA WINNICA

Rekrutacja do Klubu Dziecięcego na rok 2021/2022

Trwa rekrutacja dzieci do Klubu Malucha. Koniec rekrutacji 30.04.2021 r. Szczegóły na stronie internetowej urzędu.

Zmiana opłat za odpady

Od 1 stycznia 2021 r. obowiązują następujące opłaty za odpady za osobę miesięcznie:
20zł – jeśli odpady są zbierane i odbierane w sposób selektywny, a odpady ulegające biodegradacji gromadzone są w kompostownikach.
21zł – za odpady zbierane i odbierane w sposób selektywny a odpady biodegradowalne nie są gromadzone w kompostownikach.
42zł – jeżeli właściciel nieruchomości nie wypełnia obowiązku zbierania odpadów komunalnych w sposób selektywny, określa się w formie kary, stawkę opłaty podwyższonej za gospodarowanie odpadami komunalnymi.
Nie ma obowiązku składania nowych deklaracji. Opłatę można uiszczać w kasie urzędu lub na konto Urzędu Gminy Winnica 45 8226 0008 2002 2000 1270 0066.

Psycholog i instruktor uzależnień – konsultacje

W drugą i ostatnią sobotę miesiąca w godz. 9-12 w budynku parafialnym ul. Jana Pawła II 3 (wejście od podwórka pierwsze drzwi po lewej stronie) dyżur pełni psycholog (tel.506-818-107)
W pierwsze trzy poniedziałki miesiąca w godz. 9-13 dyżur pełni instruktor terapii uzależnień.

Wyraź opinię o gminie Winnica – anonimowa ankieta

Na stronie internetowej urzędu gminy dostępna jest ankieta, którą można anonimowo wypełnić do 15.03.2021 roku. Ankieta dotyczy opinii o usługach publicznych i potrzebach społeczeństwa, o rodzajach przedsięwzięć jakie wypełniający chciałby by zrealizowano w gminie.

GMINA ŚWIERCZE

Nieczynny urząd

Od 5 do 12 marca 2021 r. urząd gminy w Świerczach będzie nieczynny. Wnioski i podania można wrzucać wyłącznie do urny bądź przesyłać pocztą tradycyjną, elektroniczną lub poprzez platformę ePUAP.

GMINA POKRZYWNICA

Porady prawne i inne

Porady prawne bezpłatne: poniedziałek – piątek w godz. 9:00 – 12:00, tel. 725 500 375
Psycholog: poniedziałki w godz. 17:00 – 19:00, tel. 506 818 107
Terapeuta uzależnień: wtorki w godz. 16:00 – 18:00, tel. 606 877 049

GMINA OBRYTE

Rekompensata za klęski żywiołowe

Rolnicy, którzy ponieśli w gospodarstwach straty spowodowane klęskami żywiołowymi bądź z powodu afrykańskiego pomoru świń, mogą od czwartku 11 marca 2021 r. składać wnioski o wsparcie finansowe do agencji ARMiR.

reklama...

Lech Chybowski

NA PRZEKÓR

GRANIE W NAGRYWANIE

Pragnienie tzw. uwiecznienia się jest tak stare jak świat, zaistniało bowiem wraz z człowiekiem. Stąd prehistoryczne rysunki w grotach, jakieś znaki wyskrobywane na zamkowych murach przez średniowiecznych „graficiarzy", bazgroły („sikałem tu Janek W.") w restauracjach GS-ów, stąd serca i inicjały wycinane na parkowych i szkolnych ławkach, a także kłódki zakochanych zapinane na balustradach mostów...
Ale, poza sobą, człowieka zawsze interesowali inni, swoi i obcy, mieszkający bliżej i dalej. Co robią, co jedzą, jak się ubierają, o czym rozmawiają. Jednym słowem – kto, kogo, z kim i po co... Stąd także kronikarskie spisywanie dziejów, czyli informacji o innych; plotek, czyli biografii „sławnych" ludzi oraz kolekcjonowanie portretów, czyli nieprawdziwych wizerunków itp.
By ułatwić życie ludziom ciekawskim (a kto nie jest?) zwolennicy postępu stworzyli możliwość fotografowania i nagrywania siebie (i innych) w każdej chwili i umieszczania tego na tzw. portalach społecznościowych. Jak nie skorzystać z takiej okazji? Wszyscy więc nagrywają wszystkich. Kierowcy i policjanci z drogówki nagrywają innych kierowców, leśnicy - wysypujących śmieci po lasach, policjanci – demonstrantów, trenerzy – skoczków narciarskich, menadżerowie – piłkarzy z „ich stajni", zwolennicy golizny – znajome nudystki, studenci – profesorów, porywacze – zakładników, kelnerzy – knajpianych gości, właściciele restauracji – oszukujący ich personel, szpiedzy – agentów i odwrotnie.
A co robią ci, którzy z różnych względów (strach, brak możliwości, nieznajomość techniki, staroświecka uczciwość) nie nagrywają innych? W myśl porzekadła "jak się nie ma, co się lubi, to się lubi, co się ma" nagrywają... siebie. Stąd internetowy wysyp najróżniejszych selfie, słitfoci, blogów, „pamiątek" z wakacji... I monotonnych – nazwijmy nowocześnie - videosivi: przed ciążą, w jej trakcie, po ciąży; przed weselnym toastem, po kilku toastach; z najnowszą dziewczyną i z tą z podstawówki; w Tatrach, w Himalajach; na Ibizie (to już de mode), na Zanzibarze...
A rozsądni i zaradni ludzie polityki i biznesu – lub działający „na niwie" tych dwu dziedzin - nagrywają wszystkich. I przy każdej nadarzającej się okazji. Przy biznesowym lanczu, w zaciszu gabinetów, przed włączeniem mikrofonu podczas oficjalnych wystąpień, w kuluarach, w toaletach...
Przede wszystkim dla bezpieczeństwa. By rozmówca nie wycofał się z kontraktu, by wiedzieć co naprawdę myśli o kolegach „z branży", by umieścił nagrywającego na obiecanym stanowisku, by pomógł wyeliminować konkurenta w interesach...
Ale także dlatego, że – jak mówią w kuluarach fachowcy od nagrań – każde nagranie każdego człowieka może kiedyś się przydać.
Podstawowa zasada jest prosta - nie publikujemy nagrań od razu, trzymamy je w „zanadrzu" do najlepszego momentu, czyli takiego, kiedy możemy najwięcej na nich zarobić. I nie mamy na myśli szantażu. To przecież przestępstwo, a my jesteśmy praworządni, uczciwi, szlachetni, wspaniali, po prostu najlepsi. Wiemy natomiast, że tzw. media zawsze zapłacą, i to sporo, za nagrania „ludzi z pierwszych stron gazet", nawet jeśli dotyczą one spraw błahych, No. Lepiej powiedzieć nie najważniejszych. Ale takich, które interesują przeważającą część opinii publicznej. Takich jak upodobania kulinarne, nastawienie do płci przeciwnej, znajomość języka ojczystego, kolekcjonowanie drogich przedmiotów, czy wreszcie używanie słów powszechnie uznawanych za niekulturalne...
Warto też pamiętać, by nie ujawniać, czyli sprzedawać od razu wszystkiego, co nagramy. Cedzimy, sączymy, ujawniamy powolutku (jak na dzisiejsze szybkie czasy). Ale nie za wolno, bo ludzie zapomną, albo przebije nas ktoś nowszym nagraniem. Najlepiej raz w tygodniu, raz na dwa tygodnie. W ten sposób „cały kraj" będzie „żył sprawą" przez kilka miesięcy.
Aż do czasu, gdy ktoś ujawni co nagrał o nas...
Gdy już „wyciągniemy" z nagrań wszystko, czyli zarobimy tyle, by móc w „jesieni życia" dokładać do emerytury warto pomyśleć o sprawie ważniejszej. Dla ułatwienia pracy przyszłym historykom, politologom, socjologom, analitykom i innych humanistom wypada przekazać wykorzystane nagrania do Narodowego Archiwum Cyfrowego. Uczeni winni bowiem opierać się na prawdziwych rzeczowych i źródłowych informacjach, a nie - jak to często bywa - na pogłoskach, plotkach, donosach, insynuacjach...

eprasa.pl 6b1aa012e1

OGŁOSZENIA DROBNE

AUTOMOTO

BUDOWLANE USŁUGI

Docieplania budynków. Szybko, tanio i solidnie. Tel. 502-053-214

RÓŻNE

- Sprzedam zegary niemieckie: ścienne i stojące podłogowe, przedwojenne po gruntownej konserwacji i renowacji. Atrakcyjne ceny, Pułtusk. Tel. 502-715-566
- **Wolontariusz z Legionowa Wasilewski Zdzisław zawiezie i przywiezie rikszą osobę niepełnosprawną na terenie miasta. Zapraszam do kontaktu, tel. 22/ 784-86-25**

ROLNICZE

USŁUGI

CO OFERUJEMY: Od 1000zł nawet do 25000zł! Dochód akceptowalny: - umowa o prace - emerytura/ renta - umowa zlecenie lub umowa o dzieło - rolnicy Zapraszamy do kontaktu telefonicznego 517 883 408

FRYZJER damsko-męski T. Dąbrowskiej w Legionowie przy ul. Piaskowej 5. Serdecznie zapraszamy. Tel. 601-230-789

Ogrody – projekt i wykonanie. Tel. 514-082-577

- Pogotowie komputerowe 24h. Szybka naprawa komputera, laptopa, telefonu na miejscu. Dojazd gratis. Tel. 510-088-873
- Pranie dywanów i tapicerki, sprzątanie. Tel. 602 221 961

ROLETY, ROLETY WOLNOWISZĄCE, ROLETY DZIEŃ-NOC, PLISY, MOSKITIERY, MARKIZY, ŻALUZJE, VERTIKALE, FOLIE NASZYBOWE WWW.SASIN-ROLETY.PL, TEL. 509-818-571

USŁUGI FINANSOWE
- Inwestycje
- Kredyty i leasing
- Ubezpieczenia
- Nieruchomości
- Telekomunikacja

Kontakt: 600 839 759

PRACA

DAM PRACĘ

Automatyk ds. chłodniczych. Tel. 664-473-560

Elektryk, atrakcyjne wynagrodzenie. Tel. 664-473-560

Hydraulik. Atrakcyjne wynagrodzenie. Tel. 664 473 560

Magazynier, atrakcyjne wynagrodzenie. Tel. 664-473-560

Młodego mężczyznę do przyuczenia. Atrakcyjne wynagrodzenie. Tel. 664-473-560

SZUKAM PRACY

- Rencista złota rączka, podejmie pracę dodatkową. Tel. 512-054-426

Sprzątanie ogrodów, Legionowo i okolice. Tel. 509-853-117

- Zaopiekuję się starszą panią lub panem. Tel. 502 564 154

OFERTY URZĘDU PRACY W LEGIONOWIE

Stan na dzień Stan na dzień Stan na dzień 26. 02. 2020r.

Osoby zainteresowane prosimy o zgłaszanie się do Powiatowego Urzędu Pracy w Legionowie

Telefon kontaktowy: (22) 764 03 31

email: oferty@puplegionowo.pl

- SZKOŁA PODSTAWOWA Z ODDZIAŁAMI INTEGRACYJNYMI NR 342 IM. JANA MARCINA SZANCERA W WARSZAWIE, Woźny, 2 stanowiska. Wymagania: wykształcenie podstawowe, umiejętność skrupulatnego sprzątania oraz pracy zespołowej, mile widziane doświadczenie na podobnym stanowisku. Obowiązki: wykonywanie zróżnicowanych czynności wynikających z obsługi szkoły, w tym procesu dydaktycznego. Sprzątanie bieżące, po zakończeniu zajęć szkolnych, generalne.
- APPIUS Inżynieria Sp. z o.o., Wola Aleksandra, Brukarz, 1 stanowisko. Wymagania: wykształcenie podstawowe, min. 3 lata doświadczenia na stanowisku brukarza. Obowiązki: dobór żwiru, piasku, usuwanie starej nawierzchni oraz brukowanie, naprawa i rozbieranie nawierzchni ulic, placów, dróg, chodników, skarp oraz przejazdów, parkingów itd.
- "AIR-POL" SPÓŁKA Z OGRANICZONĄ ODPOWIEDZIALNOŚCIĄ, Legionowo, szwaczka, 3 stanowiska. Wymagania: wykształcenie średnie zawodowe, umiejętność szycia maszynowego, umiejętność czytania dokumentacji i rysunków technicznych, sumienność, dokładność, obowiązkowość, samodzielność, umiejętność pracy w grupie, umiejętności szycia na: stebnówce, overlocku, jednoigłówce, dwuigłówce, maszynach wielofunkcyjnych, doświadczenie w zawodzie szwaczki, umiejętność szycia na: stebnówce, overlocku, jednoigłówce, dwuigłówce, maszynach wielofunkcyjnych, sprawność manualna, dokładność, precyzja rzetelnego i profesjonalnego podejścia do pracy, umiejętności pracy w zespole, uczciwości. Obowiązki: Szycie elementów spadochronowych.
- "AIR-POL" SPÓŁKA Z OGRANICZONĄ ODPOWIEDZIALNOŚCIĄ, Legionowo, pracownik produkcji/ Rymarz, 2 stanowiska. Wymagania: wykształcenie średnie zawodowe.Obowiązki: obsługa prasy hydraulicznej, obsługa prasy ręcznej, szycie ręczne, montaż.
- 22 WOJSKOWY ODDZIAŁ GOSPODARCZY W OLSZTYNIE, Białobrzegi, teleinformatyk, 2 stanowiska. Wymagania: wykształcenie średnie zawodowe techniczne, obsługa urządzeń komutacyjnych i transmisyjnych. Obowiązki: utrzymanie w sprawności technicznej eksploatowanych systemów transmisyjnych, komutacyjnych i teleinformatycznych.
- INVESTIM SPÓŁKA AKCYJNA, Łajski, samodzielna księgowa, 1 stanowisko. Wymagania: wykształcenie średnie zawodowe ekonomiczne, biegła znajomość przepisów prawa pracy, podatkowych i ubezpieczeń społecznych, PFRON, RODO, ZFŚS, biegła znajomość zagadnień związanych z naliczaniem wynagrodzeń, w tym wynagrodzeń chorobowych i zasiłków ZUS, doświadczenie w prowadzeniu ewidencji i rozliczania czasu pracy, doświadczenie w prowadzeniu księgowości i obsługi kadrowej przedsiębiorstwa, znajomość ustawy o rachunkowości i powiązanych przepisów prawa, dobra organizacja pracy, punktualność, samodzielność, rzetelność, staranność i sumienność w wykonywaniu powierzonych zadań, doświadczenie: minimum 5-letnie doświadczenie zawodowe na takim samym lub zbliżonym stanowisku, praktyka w księgowości i w kadrach w przedsiębiorstwie. Obowiązki: kompleksowa obsługa wypłat wynagrodzeń, zasiłków i innych świadczeń pracowniczych, przygotowywanie i autoryzacja płatności w bankowości elektronicznej, kontrola należności i zobowiązań, prowadzenie rozliczeń składek do ZUS, podatków do US, robienie sprawozdań do GUS, przygotowywanie danych i sporządzanie wszelkich raportów i sprawozdań, współpraca z instytucjami zewnętrznymi oraz inne obowiązki z zakresu księgowości.
- NETSERVE SPÓŁKA Z OGRANICZONĄ ODPOWIEDZIALNOŚCIĄ, Michałów-Reginów, doradca techniczno – handlowy, 2 stanowiska. Wymagania: wykształcenie średnie, umiejętności negocjacyjne, komunikatywność, znajomość pakietu Office. Obowiązki: aktywne poszukiwanie klientów, sprzedaż usług. Doradztwo techniczno handlowe. Nawiązywanie i utrzymywanie dobrych relacji z klientem. Rzetelne raportowanie wyników pracy, dbałość o wizerunek firmy i jego produktów.
- Szkoła Podstawowa z Oddziałami Integracyjnymi nr 342, Warszawa, pracownik administracyjno-gospodarczy, 1 stanowisko. Wymagania: wykształcenie średnie lub wyższe, praca zespołowa, odporność na stres, dyspozycyjność, doświadczenie zawodowe w zarządzaniu zespołami pracowników. Obowiązki: wykonywanie zadań szkoły w tym: Obsługa procesu dydaktycznego. Bieżąca organizacja pracy pracowników obsługi. Wykonywanie zadań związanych z administrowaniem obiektami oraz eksploatacją techniczną nieruchomościami, w tym prowadzenie dokumentacji technicznej. Wykonywaniem zadań związanych z majątkiem Szkoły.
- Hurtownia "Mandarynka" Pietras Marcin, Budek Sławomir s.c., Michałów-Reginów, magazynier-kierowca, 1 stanowisko. Wymagania: prawo jazdy kat.B.Obowiązki: prace magazynowe, prace porządkowe, praca jako kierowca.
- NETSERVE SPÓŁKA Z OGRANICZONĄ ODPOWIEDZIALNOŚCIĄ, Michałów-Reginów, instalator sieci teletechnicznych i elektrycznych, 1 stanowisko. Wymagania: wykształcenie zasadnicze zawodowe lub średnie, prawo jazdy kat. B, zdolności manualne, samodzielność, chęci do pracy. Obowiązki: wykonywanie okablowania instalacji elektrycznych i teletechnicznych. Montaż tras kablowych. Montaż i uruchamianie systemów ochrony teletechnicznej (SSWiN, CCTV).
- 22 WOJSKOWY ODDZIAŁ GOSPODARCZY W OLSZTYNIE, Legionowo, Teleinformatyk, 1 stanowisko. Wymagania: wykształcenie średnie zawodowe informatyczne. Obowiązki: wykonywanie prac na przełącznicy głównej przy włączaniu i wyłączaniu grup cyfrowych wojskowych stacji telefonicznych. Montaż, demontaż urządzeń teletransmisyjnych wojskowych stacji telefonicznych. Utrzymanie w stacji sprawności technicznej urządzeń i sprzętu.
- FIT 4 FUN Sp. z o.o., Skierdy, nauczyciel wychowania przedszkolnego, 2 stanowiska. Wymagania: wykształcenie wyższe, komunikatywność, kultura osobista, pracowitość, staranność, umiejętność pracy w zespole Obowiązki: planowanie i prowadzenie zajęć opiekuńczo-wychowawczo-dydaktycznych zgodnie z obowiązującym programem, wspieranie rozwoju psychofizycznego dziecka, jego zdolności i zainteresowań, stosowanie twórczych i nowoczesnych metod nauczania i wychowania, współdziałanie z rodzicami bądź prawnymi opiekunami w sprawach wychowania i nauczania dzieci, odpowiedzialność za bezpieczeństwo dzieci podczas pobytu w przedszkolu i poza terenem w czasie wycieczek i spacerów
- Zespół Szkolno-Przedszkolny Nr 2 w Legionowie, nauczyciel wspomagający, 1 stanowisko. Wymagania: wykształcenie wyższe, przygotowanie pedagogiczne. Obowiązki: praca z dziećmi z orzeczeniem o niepełnosprawności w przedszkolu. urządzeń komputerowych.
- 26 WOJSKOWY ODDZIAŁ GOSPODARCZY W ZEGRZU, (Centrum Szkolenia Łączności i Informatyki w Zegrzu), starszy referent, 1 stanowiska. Wymagania: wykształcenie średnie i 3 lata stażu pracy, znajomość zagadnień związanych z metodyką nauczania, umiejętność samodzielnego działania, systematyczność, praktyczna znajomość pakietu Microsoft Office. Obowiązki: współudział w opracowaniu planu hospitacji zajęć i kontroli działalności szkoleniowo-metodycznej w Centrum, wykonywanie dokumentów planistycznych Sekcji i przedstawienie do zatwierdzenia, wykonywanie zestawień, pism, odpowiedzi na pisma oraz meldunków i

BUDOWA DOMÓW
USŁUGI BUDOWLANE
Piotr Mostowiec
tel: 698 873 597
www.budowa-domow.info

Producent sprzętu spadochronowego firma **AIR-POL Sp. z o.o.** z Legionowa

AIR - POL www.air-pol.com.pl/praca

Poszukujemy kandydatów na stanowisko:

- **szwaczka**
- **pracownik prac ręcznych na produkcji**
- **ślusarz**
- **rymarz**

Praca od pon.-pt., w godz. 7-15 / 8-16

Więcej informacji udzielamy telefonicznie **22 774 07 11** lub osobiście w siedzibie przy **ul. Olszankowej 52**

eprasa.pl 6b1aa012e1

informacji, upowszechnianie w działalności szkoleniowo-metodycznej Centrum dobrych praktyk szkoleniowych.

NIERUCHOMOŚCI

SPRZEDAM

BARDZO DOBRA LOKALIZACJA, WŚRÓD NOWEJ ZABUDOWY JEDNORODZINNEJ. MOŻLIWOŚĆ DOPROWADZENIA GAZU ZIEMNEGO, WODY, PRĄDU, KANALIZACJI WSZYSTKO JEST W DRODZE PRZY DZIAŁCE. OKOLICA INTENSYWNIE SIĘ ROZWIJA. TEL. 530-487-921

- SPRZEDAM BEZPOŚREDNIO MIESZKANIE M4 56M w Legionowie blok 46 piętro I. Kontakt 575310358
- Sprzedam działkę rolną 1,6ha – 60 tys. zł w Nowym Niestępowie, gmina Pokrzywnica. 25 km od Legionowa, 13 km od Serocka tel. 575 124 020, tel. 510 483 888
- Sprzedam pilnie z powodu wyjazdu zagranicę działkę o powierzchni 17.000 tyś m2 w miejscowości Bartodzieje leżącą na terenie Puszczy Białej w Gminie Obryte. Możliwa sprzedaż na działki - cena 35 zł/m2. Kontakt: 605900400, biuro@gred.pl
- Sprzedam ziemię rolną oraz działki budowlane w miejscowości Nowe Niestępowo , gmina Pokrzywnica, o 6km od Pułtuska. Cena do negocjacji tel 575 124 020, 510 483 888
- Kupię dwupokojowe mieszkanie w Pułtusku. Tel. 608323506

KUPIĘ

SZUKAM DO WYNAJĘCIA

Poszukujemy gruntów do dzierżawy pod elektrownię fotowoltaiczną:
- Minimum 2ha
- Grunt klasy IV-V-VI
- Linia SN max 500 metrów od granicy
- Szerokość działki min. 50 metrów
- Brak obszaru chronionego
- Brak MPZP

Gwarantujemy szybką decyzję i wysoki czynsz dzierżawy.
Kontakt – tel. 22 299 39 79, 690 900 368, biuro@megapv.pl

WYNAJMĘ

- **Mieszkanie w pełni wyposażone w centrum Legionowa – 2450 zł. W bardzo dobrym stanie, składa się z: salonu z kuchnią, toaleta + łazienka, sypialnia, mały pokój. Parking w garażu podziemnym. Tel. 600-248-975**
- Wynajmę pomieszczenia na gabinety lekarskie, małą szkółkę językową itp. tel. 664 399 870

KAWALERKA W ŚCISŁYM CENTRUM LEGIONOWA. BLISKO SZKOŁA, SKLEPY, KOMUNIKACJA: TEL. 501 668 501

TO MIEJSCE CZEKA NA TWOJĄ REKLAMĘ
reklama.pgp@pultusk24.pl
marketing@gazetapowiatowa.pl

WYKOPY, NIWELACJE TERENU
ROZBIÓRKI, WYBURZENIA

koparko-ładowarka, wywrot + HDS
Pułtusk, tel. 693 564 617

reklama...
GRABBUD
USŁUGI REMONTOWE
tel: 693 564 617
- MONTAŻ OGRODZEŃ
- UKŁADANIE KOSTKI
- GLAZURA, TERAKOTA
- SUFITY PODWIESZANE
- GIPSOWANIE, MALOWANIE
- KONSTRUKCJE ŻELBETOWE
- DORADZTWO

USŁUGI REMONTOWO BUDOWLANE

BUDOWA DOMÓW
z wykończeniem pod klucz

KOPARKO - ŁADOWARKA
(niwelacja terenów, rozbiórka obiektów budowlanych, wyburzenia, wykopy ziemne)

Usługi transportowe z HDS
tel: 733 321 893
transport kruszyw, stawianie reklam, ziemia, piasek, żwir, wywóz gruzu luzem lub w workach Big-Bag (samozaładunek)

PUŁTUSK - GRABÓWIEC 92G

ogłoszenie...

DROGI I MOSTY KACZMARCZYK
Kacice k/Pułtuska
Rok zał. 1985
BRIX

Dołącz do naszego zespołu

Poszukiwani pracownicy na stanowiska:
- Technolog betonu
- Pomocnik technologa
- Pracownik produkcyjny
- Operator linii produkcyjnej
- Operator węzła betoniarskiego
- Betoniarz - zbrojarz
- Automatyk
- Specjalista/ przedstawiciel handlowy – sprzedaż betonu towarowego
- Operator równiarki
- Kierowca

eprasa.pl 6b1aa012e1

Rubryka **Dietetyka**

NAJLEPSZA DIETA – CZY ISTNIEJE?

Najlepsza dieta – czy coś takiego istnieje? Co chwilę słyszymy o dietetycznych nowościach, aktualnie na czoło wysuwa się dieta sirt, zostawiając niedaleko w tyle dietę ketogeniczną, zaraz za nimi plasuje się paleo oraz carnivore, a no i bym zapomiał o poście dr Dąbrowskiej.

Te namiętne i często sprzeczne komunikaty o nowych dietach, w pierwszej kolejności tylko dezorientują ludzi i zniechęcają ich do rozpoczęcia pracy nad swoimi nawykami żywieniowymi, ponieważ zdają się sugerować, że „nikt i tak nie wie, co jest dobre". Walka między obozami poszczególnych diet jest jak pojedynek Jedi z Sithami (to dla fanów gwiezdnych wojen).
Ludzie często komplikują wybory żywieniowe i podążają za najnowszymi trendami. Społeczne zamieszanie dotyczące „zdrowej" żywności wynika po części z monetyzacji diet, ale także z lat sprzecznych informacji.

Jeśli miałbym wybrać jeden system żywieniowy, na którym chciałbym, aby opierało się większość jadłospisów, bezapelacyjnie byłaby to dieta śródziemnomorska. Dowody naukowe, opierające się na tym systemie, dają najwięcej korzyści pro zdrowotnych. Obejmuje różnorodne produkty żywieniowe z miejsc położonych nad Morzem Śródziemnym. Jest bogata w ryby, owoce, warzywa, produkty pełnoziarniste, pieczywo bogate w błonnik i zdrowe tłuszcze.

1. Dieta śródziemnomorska, wzbogacona orzechami lub oliwą z oliwek, zmniejszała ekspresję genów sprzyjających zapaleniu układu nerwowego, zmniejszając w ten sposób ryzyko chorób neurodegeneracyjnych.
2. Przestrzeganie diety śródziemnomorskiej zmniejszyło populację bakterii jelitowych związanych ze starzeniem się. To zmniejszenie było związane z poprawą funkcji poznawczych, mniejszą słabością i redukcją stanu zapalnego, często obserwowanego wraz z wiekiem.

Sprawdź kilka punktów, na które warto zwrócić uwagę, planując „najlepszą dietę" – dla siebie:

- Łatwość i prostota. Ludzie nie trzymają się diet, które są zbyt trudne, zarówno psychicznie, jak i fizycznie (czas, wysiłek). Nikt przecież nie chce spędzić całego dnia na przyrządzaniu sobie jedzenia – no chyba, że się mylę?!
- Twoje cele (utrata tłuszczu, budowanie mięśni, stan zdrowia). Twoja dieta musi odzwierciedlać Twój cel.
- Czy będziesz się tego trzymać? Jeśli na prawdę masz problem z trzymaniem się ustalonego planu i robisz go za karę, nie jest to idealne rozwiązanie. Wróć do początku planowania i postaraj się znaleźć łatwiejszy sposób.
- Być może masz określony stan zdrowia (wrzodziejące zapalenie jelita grubego, alergie, hashimoto, cukrzycę). Jadłospis powinien uwzględniać, wszystkie zmienne związane z Twoim zdrowiem, dlatego indywidualizacja może okazać się kluczowa.
- Twoja praca (czy masz pracę fizyczną czy biurową). Może to określać zapotrzebowanie na kalorie, makro i mikroelementy. Dodatkowo pozwoli ocenić w jakiej porze dnia i ile czasu możesz poświęcić na posiłek, oraz jaki masz wydatek energetyczny.
- Czy możesz cieszyć się tym stylem życia i czuć się dobrze? Bardzo oczywiste, ale często pomijane, to jak się odżywiasz powinno wpisywać się w Twój styl życia, chyba nikt nie chce jeść rzeczy których np. nie lubi?!
- Czy otrzymujesz konkretne wyniki!? Prawdopodobnie najważniejsze pytanie. Czy tracisz wagę i tłuszcz, czujesz się dobrze, masz dużo energii? Świetnie, więc nie dbam o to, jaki konkretny styl jedzenia stosujesz, najważniejsze aby w racjonalny i zdrowy sposób doprowadził Cie do celu.

HOLISTIC BODY
Marcin Michalski

Dietetyką oraz tematami, które wpływają na poprawę zdrowia interesuję się od 2014 roku. Wtedy też powstał projekt Holistic Body, którego misją jest optymalizacja wielu elementów prowadzących do lepszego zdrowia. Moim celem jest pomaganie osobom z problemami zdrowotnymi poprzez zmianę nawyków życia codziennego. Dbanie o siebie poprzez aktywność fizyczną, akceptację ciała, pozytywne myślenie, odpowiedni sen i zdrowe odżywianie, jest kluczem do osiągnięcia dobrego zdrowia.

Rubryka **Oli Karaskiewicz**

RukOlka gotuje

- Od kiedy pamiętam moją pasją było gotowanie. Moja przygoda zaczęła się, gdy byłam jeszcze dzieckiem. Kiedy Babcia organizowała wszelkiego rodzaju imprezy rodzinne – ja czekałam na jej pysznie pachnącą kaczkę i perfekcyjnie upieczony sernik z czekoladą... Pasja została ze mną do dziś. Ukończyłam Szkołę Główną Gospodarstwa Wiejskiego w Warszawie na kierunku gastronomii i hotelarstwa i uzyskałam tytuł inżyniera. Oczywiście – były wzloty i upadki, ale wsparcie, jakie mam w moich najbliższych, dało mi siłę do działania! To oni próbowali moich dań, dawali wszelkiego rodzaju wskazówki. Ola jest także autorką bloga www.rukolka.pl. Zapraszamy!

Kurczak ze szpinakiem

Ilość osób: 5
Czas przygotowania: 40 minut

Składniki:
- Duża pierś z kurczaka
- Pół opakowania świeżego szpinaku lub mrożonego
- 135g fety (ok. pół opakowania)
- 200g śmietanki 30%
- 1 cebula
- 4 łyżki oleju
- 2 ząbki czosnku
- Łyżeczka słodkiej papryki
- Pieprz
- Sól
- Łyżeczka suszonego lubczyku
- Pół łyżeczki ostrej papryki
- Łyżeczka curry
- Opakowanie makaronu spaghetti

Sposób przygotowania:
Cebule i czosnek pokroić w kostkę i podsmażyć w garnku na wolnym ogniu.
Kurczaka oczyścić i przyprawić papryką słodką i ostrą, solą, pieprzem, lubczykiem, curry.
Kurczaka włożyć do garnka na podsmażoną cebulę i czosnek. Obsmażyć pierś z obu stron i zalać ciepłą wodą (do połowy piersi). Gotować na wolnym ogniu pod przykryciem około 15-20 minut od czasu do czasu przekładając pierś (gdyby woda wyparowała należy dodać więcej, w razie gdyby wody było za dużo należy zdjąć pokrywkę przed końcem gotowania).
Wyjąć kurczaka na deskę i go „poszarpać".
Do garnka z powstałym sosem dodać szpinak (jeżeli świeży- poczekać do zmniejszenia objętości, jeżeli mrożony - poczekać do rozmrożenia), zamieszać, dodać śmietankę i fetę. Po połączeniu się składników ponownie włożyć kurczaka i chwilę podgotować i zamieszać.
Makaron ugotować al dente i rozłożyć na głębokie talerze.
Na koniec polać sosem lub wymieszać z makaronem na koniec i posypać fetą (opcjonalnie). Smacznego!

eprasa.pl 6b1aa012e1

Wiadomości
z Urzędu Miejskiego w Pułtusku

Urząd Miejski w Pułtusku, ul. Rynek 41, 06-100 Pułtusk
tel.: 23 692 03 91, 23 692 82 41, 23 692 00 01; fax.: 23 692 42 96

DZIEŃ SOŁTYSA

Szanowni Sołtysi Sołectw Gminy Pułtusk,

z okazji Dnia Sołtysa w imieniu Samorządu Gminy Pułtusk dziękujemy za codzienną pracę na rzecz swojego sołectwa oraz wysiłek wkładany w konsekwentne realizowanie potrzeb lokalnej społeczności. Składamy najserdeczniejsze życzenia dużo zdrowia, wszelkiej pomyślności, sukcesów w działalności sołeckiej, a także jak najlepszej współpracy zarówno z mieszkańcami, jak i Samorządem Gminy Pułtusk.

Sołtys, to bardzo ważna społecznie funkcja, której podejmują się prawdziwi liderzy wiejskich społeczności, przyczyniający się do rozwoju polskiej wsi, przejęci dobrem innych ludzi i cieszący się autorytetem wśród mieszkańców. To głównie na Gospodarzach Sołectw spoczywa ciężar reprezentowania społeczności swojej miejscowości na zewnątrz.

Życzymy satysfakcji i zadowolenia z wykonywanych obowiązków, wytrwałości oraz wiele ludzkiej serdeczności, życzliwości i zrozumienia. Niech efekty Państwa pracy służą pokoleniom, a nieustający zapał i pozytywna energia pomogą w realizacji kolejnych zamierzeń.

Przewodniczący
Rady Miejskiej w Pułtusku
Ireneusz Purgacz

Burmistrz
Miasta Pułtusk
Wojciech Gregorczyk

INFORMACJA O TERMINIE PŁATNOŚCI PODATKÓW

Referat Podatków i Opłat Lokalnych Urzędu Miejskiego w Pułtusku przypomina, że 15 marca 2021 r. upływa termin płatności pierwszej raty podatku od nieruchomości, podatku rolnego, podatku leśnego, łącznego zobowiązania pieniężnego.

Należności z tego tytułu można uiścić w punkcie kasowym Agencji Monetia zlokalizowanym w Urzędzie Miejskim w Pułtusku lub na rachunek bankowy nr 16 1020 1592 0000 2902 0276 3555

Referat Podatków i Opłat Lokalnych

Już od kwietnia spis powszechny

1 kwietnia rozpocznie się Narodowy Spis Powszechny Ludności i Mieszkań 2021. Obowiązek udziału w spisie dotyczy KAŻDEGO! Na szczęście nie trzeba będzie umawiać się z rachmistrzem – główną i obowiązkową metodą będzie samospis internetowy. Będzie więc można spisać się wygodnie i bezpiecznie w domu.

Aplikacja spisowa będzie dostępna od 1 kwietnia na stronie internetowej https://spis.gov.pl/. Wprowadzane podczas spisu dane będą odpowiednio zabezpieczone i widoczne wyłącznie dla upoważnionych pracowników statystyki publicznej. Informacje o konkretnych osobach nie będą nikomu udostępniane. Gwarantuje to tajemnica statystyczna i groźba konsekwencji prawnych. Do publicznej wiadomości zostaną przekazane jedynie wartości zagregowane mówiące np. o średniej wielkości gospodarstwa domowego w danej gminie.
Spis powszechny to jedyne badanie, gdzie w sposób kompleksowy zbiera się informacje o rodzinach, migracjach, niepełnosprawności, wykształceniu czy warunkach mieszkaniowych. Okazja do tego zdarza się raz na 10 lat.

Więcej informacji znajduje się na stronie https://spis.gov.pl.
Infolinia spisowa: 22 279 99 99 (dostępna od 15 marca)

PUŁTUSK Z SERCA POMAGA – WIEŻYCZKI NA NAKRĘTKI

W poniedziałek 1 marca 2021 r. na terenie Pułtuska pojawiły się specjalne metalowe pojemniki, które mogą pomieścić nawet 150 kilogramów plastikowych nakrętek. Za każdym razem, gdy kosz się zapełni, jego zawartość zostanie przekazana na ważny charytatywny cel. Jest to projekt wspomagający recykling w naszej gminie oraz ułatwiający mieszkańcom świadomy i łatwy sposób na pozbycie się niepotrzebnych nakrętek, a przy tym – niesienie pomocy ludziom chorym, niepełnosprawnym, tym, którym taka pomoc jest niezbędna. Wszystko po to, aby w naszym mieście upowszechnić działania proekologiczne oraz postawy dobroczynne.
Profile pojemników na nakrętki nawiązują do sylwetki pułtuskiej wieży Ratuszowej. Zostały ustawione w trzech miejscach: przy Publicznej Szkole Podstawowej nr 3 z oddziałami integracyjnymi w Pułtusku – aleja Tysiąclecia 14, przy Publicznej Szkole Podstawowej nr 4 z klasami sportowymi im. Ireny Szewińskiej w Pułtusku – ulica New Britain 1 oraz przy pływalni Miejskiego Ośrodka Sportu i Rekreacji w Pułtusku – ulica Burmistrza Stanisława Śniegockiego 3.
Do pojemników można wrzucać plastikowe nakrętki od butelek w różnych kolorach i kształtach – na przykład po: napojach, mleku, lekach, chemii gospodarczej, kosmetykach i żywności sprzedawanej w tubach.
Wieżyczkami administrują ww. jednostki.

Wydział Edukacji i Promocji
Urzędu Miejskiego w Pułtusku

OGŁOSZENIE z dnia 24.02.2021 r.
BURMISTRZ MIASTA PUŁTUSK OGŁASZA I PRZETARG USTNY NIEOGRANICZONY

na sprzedaż nieruchomości gruntowej położonej w obrębie 24 miasta Pułtusk, oznaczonej numerem ewidencyjnym 26/5 o powierzchni 0,6345 ha, KW Nr OS1U/00006361/6.

Przedmiotowa nieruchomość położona jest na terenie nieobjętym ustaleniami miejscowego planu zagospodarowania przestrzennego. Dla wyżej wymienionej działki po dniu 31.12.2003 r. nie została wydana decyzja o warunkach zabudowy oraz decyzja o ustaleniu lokalizacji inwestycji celu publicznego.

Cena wywoławcza - 510 000,00 zł
Wadium – 51 000,00 zł

Przetarg przeprowadzony zostanie w dniu 11.05.2021 r. o godz. 9^{00} w siedzibie Urzędu Miejskiego w Pułtusku przy ul. Rynek 41, Ratusz, Sala Rady (I piętro).

Wadium należy wpłacić w formie pieniężnej najpóźniej w dniu 07.05.2021 r. w Punkcie Kasowym w siedzibie Urzędu Miejskiego w Pułtusku lub na konto Gminy Pułtusk- PKO Bank Polski S.A. Nr 73 1020 1592 0000 2702 0276 3597.

W przetargu mogą brać udział osoby, które wniosą wadium w terminie wyznaczonym w niniejszym ogłoszeniu. Przystąpienie do przetargu wymaga legitymowania się dokumentem potwierdzającym tożsamość. Jeżeli uczestnika przetargu zastępuje inna osoba, winna ona przedstawić pełnomocnictwo z notarialnie poświadczonymi podpisami. W przypadku małżonków, do dokonania czynności przetargowych konieczna jest obecność obojga lub jednego z nich ze stosownym pełnomocnictwem drugiego małżonka, zawierającym zgodę na odpłatne nabycie nieruchomości ze środków pochodzących z majątku wspólnego lub złożenie przez osobę przystępującą do przetargu oświadczenia woli nabycia nieruchomości z majątku odrębnego. W przypadku osoby upoważnionej do reprezentowania osoby prawnej podlegającej wpisowi do Krajowego Rejestru Sądowego wymagane jest okazanie przez osobę upoważnioną do reprezentowania osoby prawnej aktualnego wypisu z KRS. ***Na wypadek nie dokonania przez bank przelewu wadium wpłaconego przez osobę zamierzającą wziąć udział w niniejszym przetargu, zaleca się posiadanie przy sobie dowodu jego wpłaty.***

W/w nieruchomość jest wolna od obciążeń na rzecz osób trzecich, brak wpisów w Działach III i IV ksiąg wieczystych Kw Nr OS1U/00006361/6.

Wadium wpłacone przez uczestnika, który wygra przetarg zalicza się na poczet ceny sprzedaży nieruchomości. W razie uchylenia się uczestnika, który wygra przetarg od zawarcia umowy notarialnej wadium ulega przepadkowi. Osobom, które nie wygrały przetargu, wadium zostanie zwrócone nie później niż przed upływem 3 dni od dnia zamknięcia przetargu i po pisemnej dyspozycji wpłacającego.

Organizator przetargu zawiadomi osobę ustaloną jako Nabywca nieruchomości o miejscu i terminie zawarcia umowy sprzedaży najpóźniej w ciągu 21 dni od dnia rozstrzygnięcia przetargu. W przypadku uchylenia się Nabywcy od zawarcia umowy notarialnej, tj. nie przystąpienia bez usprawiedliwienia do zawarcia umowy w miejscu i terminie podanym w zawiadomieniu lub braku zapłaty ceny nieruchomości do dnia zawarcia umowy, Burmistrz Miasta Pułtusk może odstąpić od zawarcia umowy, a wpłacone wadium nie podlega zwrotowi.

Cena sprzedaży nie może być rozłożona na raty, a dokonanie jej zapłaty wymagane jest jednorazowo najpóźniej w przeddzień zawarcia aktu notarialnego.

Bliższych informacji o przetargu udziela Wydział Gospodarki Gruntami i Architektury Urzędu Miejskiego w Pułtusku, Rynek 41 [pokój nr 37, tel.233067237].

Burmistrz może odwołać przetarg z ważnych powodów.

Pułtusk
nowoczesnym miastem z tradycjami

Urząd Miejski w Pułtusku przyjmuje interesantów:
w poniedziałki w godz. 8.00 - 17.00
od wtorku do czwartku w godz. 8.00 - 16.00
w piątki w godz. 8.00 - 15.00

Elektroniczna skrzynka podawcza: www.pultusk.eboi.pl;
e-mail: um@pultusk.pl; www.pultusk.pl; BIP: www.bip.pultusk.pl

PRZYJĘCIA INTERESANTÓW:

Burmistrz Miasta Pułtusk Wojciech Gregorczyk
przyjmuje interesantów:
- poniedziałki w godzinach 14:00-17:00 w sprawach skarg i wniosków
- wtorki w godzinach pracy Urzędu

Zastępca Burmistrza Miasta Pułtusk
przyjmuje interesantów, przedsiębiorców
oraz osoby zainteresowane prowadzeniem działalności gospodarczej
- piątki w godzinach pracy Urzędu

Sekretarz Miasta Pułtusk
przyjmuje interesantów
- poniedziałki w godzinach 9:00-15:00

Burmistrz Miasta Pułtusk
Wojciech Gregorczyk

eprasa.pl 6b1aa012e1

BETON TOWAROWY
WSZYSTKICH KLAS

DROGI I MOSTY
Kacice k/Pułtuska
Rok zał. 1985
KACZMARCZYK

PUŁTUSK
Wytwórnia betonu i asfaltobetonu
Kacice 76, 06-100 Pułtusk
tel. 23 692 86 52, 665 005 125
e-mail: drogiimosty@drogiimosty.com.pl
www.drogiimosty.com.pl

BRIX

NASIELSK
Wytwórnia prefabrykatów betonowych i betonu
Kosewo 134, 05-190 Nasielsk
tel. 515 183 964
e-mail: biuro@brix.net.pl
www.brix.net.pl

PREFABRYKATY BETONOWE

eprasa.pl 6b1aa012e1

Powołani na konsultację szkoleniową kadry MZPN

Szymon Osiecki, Miłosz Seroka, Jakub Krzyżewski, Błażej Lesiński, Gabriel Kamiński, Bartosz Filipak – to zawodnicy drużyny Młodzików Młodych Orłów Nadnarwianki Pułtusk, którzy otrzymali powołanie na konsultację szkoleniową kadry Mazowieckiego Związku Piłki Nożnej, z regionu Ciechanów-Ostrołęka, w kategorii wiekowej U-13. Już 8 marca chłopcy pojadą do Warszawy, gdzie będą mieli okazję przekonać trenera Przemysława Cegiełko do swoich umiejętności. Młodym piłkarzom z Pułtuska gratulujemy i życzymy powodzenia!

(Red.)
redakcja.pgp@pultusk24.pl

Szymon Osiecki

Miłosz Seroka

Jakub Krzyżewski

Błażej Lesiński

Gabriel Kamiński

Bartosz Filipiak

TYGODNIOWY RAPORT MŁODYCH ORŁÓW NADNARWIANKI PUŁTUSK

U-13 – wyrównany sparing Młodzików

W piątek 26 lutego, pierwsza drużyna Młodzików wybrała się do Ciechanowa, aby zmierzyć się z drużyną APC Ciechanów. Mecz był bardzo wyrównany, obie drużyny zagrały bardzo dobry sparing. Drużyna z Pułtuska, jak i przeciwna, starały się grać piłką, dzięki czemu stworzyły sobie bardzo dużo sytuacji podbramkowych.

U-13 – Młodzik A
APC Ciechanów – Młode Orły Nadnarwianki Pułtusk – 2:3

bramki: Szymon Osiecki, Bartosz Sonnenberg, Filip Gorczyński
asysty: Bartosz Sonnenberg, Miłosz Seroka, Kamil Gerek
skład: Gabriel Kamiński – Szymon Osiecki, Błażej Lesiński, Jakub Apaliński, Jakub Krzyżewski, Krystian Krawczyk, Miłosz Seroka, Bartosz Sonnenberg, Kamil Gerek
zagrali również: Dawid Tontarski, Jakub Kordowski, Jan Wielechowski, Aleksander Górski, Daniel Niesiobędzki, Bartosz Filipiak, Filip Gorczyński
trenerzy: Rafał Krzyżewski, Mateusz Miłoński

U-9 – niedzielne sparingi Żaków

W niedzielę 28 lutego, pierwsza drużyna Żaków wybrała się do Serocka, gdzie rozegrała dwa sparingi. Trener Piotr Cywiński rozdzielił swoich zawodników na dwa zespoły. W pierwszym meczu Młode Orły wyraźnie dominowały nad rywalem. Drugi mecz był zacięty, a pod koniec Żaki stworzyły sobie więcej sytuacji, które wykorzystali, co przełożyło się na końcowy wynik.

U-9 – Żaki A – I mecz
Klub Sportowy Sokół Serock – Młode Orły Nadnarwianki Pułtusk – 2:12
bramki: Dawid Magnuszewski – 2, Franciszek Kisiel – 4, Karol Kazimierczak – 3, Olaf Pieszczyk – 3
asysty: Dawid Magnuszewski, Franciszek Kisiel
skład: Tomasz Grąbczewski – Damian Wygryz, Dawid Magnuszewski, Franciszek Kisiel, Karol Kazimierczak
zagrali również: Olaf Pieszczyk, Marcel Piątkowski
trener: Piotr Cywiński

U-9 – Żaki A – II mecz
Klub Sportowy Sokół Serock – Młode Orły Nadnarwianki Pułtusk – 11:14
bramki: Antoni Leleń – 5, Wojciech Apaliński – 3, Maksymilian Augustynik – 2, Bartosz Kaczyński – 3, Bartosz Zwaliński – 1
asysty: Aleksander Łatyfowicz, Antoni Leleń
skład: Filip Augustynik – Filip Makowski, Wojciech Apaliński, Maksymilian Augustynik, Bartosz Kaczyński
zagrali również: Aleksander Łatyfowicz, Antoni Leleń, Bartosz Zwaliński
trener: Piotr Cywiński

U-13 – sparing Trampkarzy w Ciechanowie

W poniedziałek 1 marca, pierwsza drużyna Trampkarzy rozegrała w Ciechanowie sparingowe spotkanie z drużyną APN Olimp Ciechanów. Mecz był dość wyrównany. Jednak mimo dobrej gry, piłkarzom z Pułtuska tego dnia zabrakło skuteczności.

U-15 – Trampkarz A
APN Olimp Ciechanów – Młode Orły Nadnarwianki Pułtusk – 5:2
bramki: Oliwier Gorczyński, Tomasz Bobowski
asysty: Oliwier Gorczyński
skład: Mateusz Brański – Bartłomiej Jarosik, Jakub Juras, Jakub Piotrowski, Adrian Mielczarczyk, Tomasz Bobowski, Maciej Towarek, Sebastian Komendarski, Oliwier Gorczyński, Michał Kornacki, Damian Gawroński
zagrali również: Michał Obidziński, Marcin Śliwa, Jakub Krawczyk
trener: Michał Sępławski

U-13 – pożyteczny sparing z Legionovią

We wtorek 2 marca, pierwsza drużyna Młodzików rozegrała sparing z Legionovią. Przez większą część spotkania mecz był wyrównany. Chłopcy stworzyli parę sytuacji podbramkowych, lecz żadnej nie wykorzystali. Dopiero ostatnie minuty meczu przesądziły o wyniku, gdzie zawodnicy popełnili proste indywidualne błędy w obronie.

U-13 – Młodzik A
Legionovia Legionowo – Młode Orły Nadnarwianki Pułtusk – 4:0
skład: Gabriel Kamiński – Szymon Osiecki, Błażej Lesiński, Jakub Apaliński, Bartosz Filipiak, Jakub Krzyżewski, Bartosz Sonnenberg, Miłosz Seroka, Filip Gorczyński
zagrali również: Dawid Tontarski, Jan Wielechowski, Aleksander Górski, Krystian Krawczyk, Jakub Kordowski, Kamil Gerek, Daniel Niesiobędzki
trenerzy: Rafał Krzyżewski, Mateusz Miłoński

źródło: Młode Orły Nadnarwianki Pułtusk/FB

PUŁTUSKA gazeta powiatowa

tygodnik społeczno - kulturalny mieszkańców Pułtuska i powiatu pułtuskiego

Miejcie odwagę... Nie tę tchnącą szałem,
która na oślep leci bez oręża,
Lecz tę, co sama niezdobytym wałem
Przeciwne losy stałością zwycięża.
Adam Asnyk

ADRES REDAKCJI:
06 - 100 Pułtusk,
ul. Kotlarska 8

WYDAWCA:
AGA PRESS Agencja Wydawniczo-Reklamowa, ul. Kotlarska 8, 06-100 Pułtusk
Redaguje zespół:
Wydawca - Agnieszka Anulewicz
Redaktor naczelna - Anna Jakim-Morawska naczelna.pgp@pultusk24.pl
Sekretarz redakcji - Ewa Kowalczyk e.kowalczyk@pultusk24.pl
Skład DTP - Łukasz Dąbrowski skladpgp@wp.pl
Biuro reklam i ogłoszeń - reklama.pgp@pultusk24.pl
Dziennikarze:
Grzegorz Hubert Gerek - grzegorz.gerek@pultusk24.pl
Karolina Pawleńska - karolina.pawlenska@pultusk24.pl
Monika Tołłoczko Dąbrowska - monika@pultusk24.pl
Pułtuski Notatnik Kulturalny - Lech Chybowski - le.chybol@op.pl
- Leszek Malinowski

KONTAKT
Redakcja:
redakcja.pgp@pultusk24.pl
tel. 23 692 81 12

Biuro reklam i ogłoszeń:
reklama.pgp@pultusk24.pl
tel./fax 23 692 81 12

AGA PRESS
agapress@pultusk24.pl
tel. 23 692 81 12

Materiałów nie zamówionych redakcja nie zwraca, a ponadto zastrzega sobie prawo dokonywania skrótów. Wydawca ani redakcja nie odpowiada za treść reklam i ogłoszeń. Anonimy wyrzucamy do kosza.

eprasa.pl 6b1aa012e1

FOTO NA WESOŁO

Prowadzisz restaurację w Pułtusku lub okolicach? Zgłoś się do „Kuchennych rewolucji”!

Zdj. Marta Wojtal

Prowadzisz biznes gastronomiczny w Pułtusku lub okolicach? Twoja restauracja potrzebuje pomocy? Zgłoś się do kreatorki stylu i smaku – Magdy Gessler. Wyślij zgłoszenie i poddaj się „Kuchennym rewolucjom”! Producenci czekają na zgłoszenia restauratorów z Pułtuska i okolic do kolejnej edycji programu.

Zgłoszenia do programu są bezpłatne! Wystarczy wysłać maila z informacją na adres:

RESTAURACJE@TVN.PL

Zgłosić może się każdy właściciel restauracji, biznesu gastronomicznego, który potrzebuje pomocy i ratunku od Magdy Gessler. Należy podać nazwę i adres miejsca oraz numer telefonu. W zgłoszeniu opisz swoją historię i problemy, jakie dotknęły twój biznes gastronomiczny oraz zaznacz, że aplikujesz dzięki ogłoszeniu na pultusk24 i w Pułtuskiej Gazecie Powiatowej.

reklama...

WRÓBELKI ĆWIERKAJĄ

czyli informacje nie potwierdzone (choć zapewne pewne)

Kobieca logika

Święta, święta i po świętach. Tym razem za nami Święto Kobiet. Wróbelki mają z tego tytułu do zaprezentowania bardzo logiczny ciąg myślowy: 1. Ktoś policzył (ale nie amerykańscy naukowcy), że w polskim sejmie jest więcej panów o imieniu Jarosław niż pań. Oznaczać to może, że Jarosław to imię budzące wielką sympatię i pozytywne skojarzenia, a więc nadawane jest gremialnie. 2. Jeśli tak nie jest (czyli to przypadek, a nie sympatia do imienia), to oznacza, że pań w polskim sejmie jest bardzo mało, podobnie jak w samorządach lokalnych. 3. Faktem jest, że w powiecie pułtuskim w samorządach gminnych pań nie jest wiele. Wyjątkiem są gminy Zatory i Pokrzywnica. 4. W gminie Zatory i w gminie Pokrzywnica w radach zasiada tyle samo lub więcej pań niż panów. 5. Być może przyczyną takiego stanu rzeczy jest fakt, że wójtowie tych gmin bardzo dobrze traktują panie.
Puenta: wójtowie Zator i Pokrzywnicy są najfajniejsi!

IMIENINY OBCHODZĄ

9 marca – Katarzyna, Franciszka
10 marca – Cyprian, Marceli
11 marca – Konstanty, Benedykt
12 marca – Bernard, Grzegorz
13 marca – Bożena, Krystyna
14 marca – Leon, Matylda
15 marca – Ludwika, Klemens

MOTTO TYGODNIA

„Jakże często szczęście bywa zaprzepaszczone przez zbyt długie przygotowania – głupie przygotowania!”
Jane Austen

COŚ ŚMIESZNEGO

Nauczyciel pyta Jasia:
- Jakie znasz żywioły?
- Ogień, woda i piwo.
- Piwo? Jasiu co ty wygadujesz?!
- No tak. Zawsze, gdy tata wraca do domu pijany to mama mówi: „Ojciec znowu w swoim żywiole”.

***

Pewien informatyk poszedł na ryby.
Złapał złotą rybkę, która obiecała spełnić tradycyjnie trzy życzenia.
Informatyk mówi:
- Żeby był pokój na świecie.
- Za trudne.
- No to, aby windows się nie zacinał.
- To już niech będzie ten pokój na świecie.

***

Przychodzi facet do sklepu z puzzlami i mówi:
- Proszę puzzle z wieloma częściami.
Sprzedawczyni daje 100 puzzli.
- Niech pani sobie nie żartuje, jestem zawodowcem.
Daje mu 500 puzzli.
- Takie to układam w 10 minut.
Daje mu 1000 puzzli.
- Takie moje dzieci układają w 30 minut.
- No niech pan idzie na drugą stronę ulicy, tam jest piekarnia, kup sobie tam bułkę tartą i złóż rogala.

***

Biegnie zmęczony Jaś do higienistki:
- Proszę Pani pies mnie ugryzł.
- Och, Jasiu, pokaż gdzie.
- Tam na rogu koło szkoły.

eprasa.pl 6b1aa012e1