ISSN 1232-1931

TYGODNIK POWIATOWY

GAZETA MYSZKOWSKA

cena 3,60zł
(w tym 5% VAT)
5800 egz. +99 abonament cyfrowy
Nr 1 (1398) rok XXVIII 7.01.22- 13.01.2022

ISSN 1232-1931

UKAZUJE SIĘ OD 1993r. W GMINACH: MYSZKÓW, ŻARKI, PORAJ, KOZIEGŁOWY, NIEGOWA, KROCZYCE, WŁODOWICE, LELÓW, JANÓW

MONOPOL NA GROBY

(Żelisławice) Od 25 grudnia 2021 do 1 stycznia 2022 w Polsce z powodu Covid zmarło ponad 3200 osób. W Izraelu… 2. Gdyby uwzględnić liczbę ludności obu krajów, Polska powinna mieć nie więcej niż 9 zgonów „covidowych", gdyby jakość ochrony zdrowia, skuteczność walki z epidemią była u nas na takim samym poziomie jak w Izraelu. Średnio w Polsce przed epidemią umierało rocznie 408 tys. osób. W roku 2021… ok. 510 tysięcy. GUS podał na razie dane za 49 tygodni, ale eksperci GUS szacują, że cały rok to będzie grubo powyżej pół miliona zgonów. Firmy pogrzebowe od roku nawet się nie reklamują, bo po co? Obroty „same"skoczyły im o 30%. Na usługach pogrzebowych świetnie zarabiają też parafie, które w małych miejscowościach są zwykle monopolistami w zarządzaniu cmentarzem. Coraz częściej do Urzędu Ochrony Konkurencji i Konsumentów wpływają skargi na działalność proboszczów, najczęściej na to, że zarządca parafii wybrał sobie jedną firmę do obsługi pogrzebów, pozostałym stawiając zaporowe stawki za „wejście na cmentarz". Od kilku miesięcy batalię z nowym proboszczem parafii w Żelisławicach, w gminie Siewierz prowadzi młody przedsiębiorca Piotr Kuraś z Czekanki. Proboszcz Zbigniew Słowikowski zwolnił poprzedniego grabarza i zarządzanie cmentarzem powierzył firmie pogrzebowej Heban z Siewierza. Za wejście innych firm na cmentarz z usługą pogrzebową żądał nawet 2 tysięcy złotych, co praktycznie wyeliminowało konkurencję. Spór trwa już od maja 2021.

Pan Mirosław Błach mieszka w Starej Hucie, ale w Żelisławicach chciał pochować swoją zmarłą siostrę, która zmarła w listopadzie 2021. Wybrał Zakład Pogrzebowy Kuraś, któremu zlecił usługę kompleksową: Od kopania grobu aż po ułożenie kwiatów, które przyniosą uczestnicy pogrzebu. Za samo przygotowanie grobu zapłacił 2800 zł. Ale firmy pana Kurasia nie chciano wpuścić na teren cmentarza bez dodatkowej opłaty za wstęp. Mirosław Błach zapłacił firmie Heban… 4400 złotych za usługę „kopanie grobu". Łatwo wyliczyć, że pochówek siostry stał się droższy, przez monopolistyczne praktyki parafii o 1600 zł!

dok. na str. 3

O czym marzy Bartek z „Down the Road"?

Popularny program „Down the Road. Zespół w trasie" Przemysława Kossakowskiego pokazuje przygody, ale też codziennie problemy, marzenia i troski osób z zespołem Down'a. W jednej z części programu kręconej w Turcji wziął udział Bartłomiej Urbańczyk z naszych stron. Mieszka w Niegowie z mamą. Uczęszczał do Zespołu Szkół Specjalnych w Zawierciu.

dok. na str. 6

MYSZKÓW WSZEDŁ W NOWY ROK BEZ BUDŻETU

(Myszków) Podczas grudniowej sesji Rady Miasta projekt uchwały budżetowej Myszkowa na 2022 rok został odrzucony zdecydowaną większością głosów. Poparło go jedynie 5 radnych. Opozycja (która niedawno powiększyła się po odejściu kilku radnych z klubu Platformy Obywatelskiej) zarzuca burmistrzowi Włodzimierzowi Żakowi między innymi opieszałość w realizacji miejskich inwestycji, brak dialogu z radnymi, nieuwzględnianie ich wniosków do budżetu. Z kolei burmistrz przekonywał, że ciągle ustępuje radnym oraz bierze odpowiedzialność za budżet i finanse miasta. Podczas długiej dyskusji sporo czasu poświęcono planowanym przedsięwzięciom, a jednym z tematów powracających jak bumerang jest inwestycja na osiedlu Krasickiego, która może kosztować 10 milionów złotych, a dotyczy dwóch bocznych dróg. Większość radnych nie zgadza się na wydatkowanie takiej sumy i optuje za tym, by ograniczyć zakres inwestycji.

Sesja budżetowa, jedno z dwóch najważniejszych posiedzeń w ciągu całego

dok. na str. 4

Złomowanie pojazdów

zaświadczenie
i gotówka od ręki
dojazd do klienta

tel. 794-560-010

eprasa.pl 6b4d1079f0

KRONIKA STRAŻY

23 grudnia. Myszków – Stanowisko kierowania przyjęło zgłoszenie o pożarze budynku w miejscowości Myszków. Po dojeździe na miejsce zdarzenia zastępów SP i przeprowadzeniu rozpoznania ustalono, że ogniem objęte jest poddasze budynku jednorodzinnego, 1 osoba opuściła go samodzielnie, natomiast 1 osoba została w środku. Działania strażaków polegały na zabezpieczeniu miejsca zdarzenia, podaniu 2 prądów wody w natarciu na palący się budynek oraz 2 prądów wody w obronie zagrożonych sąsiednich zabudowań, ewakuacji osoby poszkodowanej z poddasza budynku objętego pożarem oraz przekazaniu jej zespołowi ratownictwa medycznego, oddymieniu oraz przeszukaniu wszystkich pomieszczeń budynku. Dodatkowo dokonano prac rozbiórkowych połaci dachowej oraz dogaszono pożar. Przybyły na miejsce lekarz stwierdził zgon osoby poszkodowanej. Działania ratowniczo-gaśnicze prowadzone były w sprzęcie ochrony dróg oddechowych z uwagi na panującą wysoką temperaturą oraz duże zadymienie wewnątrz budynku. Policja prowadzi dalsze czynności w sprawie.

26 grudnia. Myszków - Do stanowiska kierowania wpłynęło zgłoszenie o podejrzeniu podtrucia tlenkiem węgla. Po dojeździe na miejsce zdarzenia zastępów SP ustalono, że kobieta będąc w mieszkaniu źle się poczuła i opuściła go uskarżając się na ból głowy oraz złe samopoczucie, dodatkowo ustalono, że w mieszkaniu znajduje się piecyk gazowy.

Działania strażaków polegały na udzielaniu kwalifikowanej pomocy przedmedycznej osobie poszkodowanej i wykonaniu pomiarów na obecność CO. Wykonane pomiary nie wykazały zagrożenia. Poszkodowana została przekazana przybyłemu na miejsce zespołowi ratownictwa medycznego.

***

Ponadto w minionym okresie strażacy interweniowali: 5 razy przy działaniach związanych z pomocą innym służbom; 4 raz przy działaniach związanych usuwaniem pochylonych drzew;

Sporządził:
kpt. Norbert Wiktor
KP PSP Myszków

GROZIŁ MATCE I ZNIEWAŻYŁ MUNDUROWYCH

(Myszków) W sylwestrową noc Policja zatrzymała młodego mężczyznę, który miał grozić swojej matce śmiercią. W trakcie interwencji 20-latek był agresywny wobec mundurowych, których znieważył. Za groźby karalne i zachowanie w stosunku do policjantów, mężczyźnie grozi do 2 lat pozbawienia wolności.

Krótko po północy w sylwestra dyżurny KPP w Myszkowie otrzymał zgłoszenie od 37-letniej kobiety. Jak przekazała, jej 20-letni syn miał jej grozić przez telefon, mówiąc, że „idzie do niej i ją zabije".

- *Kobieta w obawie o swoje życie i zdrowie poprosiła o pomoc policjantów, którzy natychmiast podjęli interwencję. Mundurowi nie zastali na miejscu agresora. Ale podczas patrolu miasta za sprawcą, na ulicy Kościuszki zauważyli opisanego 20-latka* – relacjonuje myszkowska Policja.

Mundurowi wylegitymowali mężczyznę, który był pobudzony i agresywny. W stronę funkcjonariuszy kierował wyzwiska. Zatrzymany mężczyzna usłyszał dwa zarzuty – gróźb karalnych oraz znieważenia interweniujących policjantów. 20-latkowi grozi kara do 2 lat pozbawienia wolności. (es)

BUDOWA TRWA

(Kotowice, gm. Żarki) Trwa przebudowa wiaduktu nad torami kolejowymi w miejscowości Kotowice. Prace mają potrwać do połowy 2022 roku. - *Tymczasem już dziś widać, jak będzie prezentował się wiadukt po remoncie. Przede wszystkim będzie bezpieczny i z nową nawierzchnią* – informuje Starostwo Powiatowe w Myszkowie. Koszt powiatowej inwestycji to ponad 5,8 mln złotych (z czego ponad 3,2 mln złotych to środki z Rządowego Funduszu Rozwoju Dróg). (es) Foto: Starostwo Powiatowe w Myszkowie

ZA SZYBKĄ JAZDĘ NA DK 91 KIEROWCA ZAPŁACI 2,5 TYSIĄCA

(Siewierz) Mandat w wysokości 2500 zł oraz 10 punktów karnych, to „cena" jaką za zbyt szybką jazdę musi zapłacić kierowca mercedesa. Jadąc DK 91 w Siewierzu, przekroczył dopuszczalną prędkość o ponad 80 km/h. Na początku nowego roku zaczął obowiązywać nowy taryfikator, który zwiększa mandaty za najpoważniejsze wykroczenia. - *Apelujemy o zachowanie ostrożności i rozwagę na drodze przypinając, że nadmierna prędkość to wciąż jedna z głównych przyczyn zdarzeń drogowych* – informuje będzińska Policja.

W niedzielne popołudnie 2 stycznia, mundurowi z będzińskiej drogówki na DK 91 w Siewierzu zauważyli mercedesa, którego kierowca jechał zdecydowanie za szybko. 35-letni mieszkaniec Częstochowy w terenie z ograniczeniem prędkości do 70 km/h rozwinął prędkość, która sięgała 154 km/h. Kierujący ukarany został mandatem w wysokości 2500 złotych i otrzymał 10 punktów karnych.

- *Brawurową jazdę kierowcy uwiecznił policyjny wideorejestrator. Miejmy nadzieję, że nałożona przez policjantów kara wpłynie na ostrożniejsze operowanie pedałem gazu przez mieszkańca Częstochowy* – przekazuje Komenda Powiatowa Policji w Będzinie.

(es) Foto: KPP Będzin

GAZETA MYSZKOWSKA TYGODNIK POWIATOWY

Redakcja:
42-300 Myszków
ul. Sikorskiego 53/3

www.gazetamyszkowska.pl

GAZETA MYSZKOWSKA ukazuje się w piątek od 1993r. **Telefony do redakcji:** (34) 313 71 20 +48 536 334 438
Wydawca: „MyszPress" s.c. **Redaktor Naczelny:** Jarosław Mazanek jmazanek@gazetamyszkowska.pl **tel. 602 514 030**
Zespół redakcyjny: Edyta Superson esuperson@gazetamyszkowska.pl **SPORT:** Tomasz Urbański turbanski@gazetamyszkowska.pl Antoni Starowicz (ekspert podatkowy), Zdzisława Moskwińska (New York), Jarosław Durka, Damian Liszczyk, Piotr Suszek, Czesław Orliński, Sebastian Michalak sebastian11346@o2.pl Zdjęcia www.freepik.com

REDAKCJA I BIURO OGŁOSZEŃ: 42-300 Myszków ul. Sikorskiego 53/3 (34) 313 71 20 redakcja@gazetamyszkowska.pl gazetamyszkowska@pro.onet.pl
NASZE NOWE GODZINY PRACY: Pn-Wt 9^{00}-16^{00} SRODA 9^{00}-17^{00} CZWARTEK 9^{00}-15^{00} PIĄTEK 9^{00}-12^{00}
Reklama: Sylwia Mazanek smazanek@gazetamyszkowska.pl tel. 602 398386 Nr konta do wpłat: MyszPress 51 2490 0005 0000 4530 6719 7466

Druk: POLSKA PRESS Sp. z o.o. Oddział Poligrafia Drukarnia Sosnowiec
Materiałów niezamówionych redakcja nie zwraca. Zaznaczamy sobie prawo skracania listów i tekstów nadesłanych. Za treść ogłoszeń i reklam redakcja nie odpowiada.

eprasa.pl 6b4d1079f0

MONOPOL NA GROBY

dok. ze str. 1

-Nikt mi nie będzie narzucał, kto ma realizować pogrzeb. Wybrałem firmę pana Kurasia i oni pochowali siostrę -mówi Mirosław Błach i zapowiada, że będzie żądał zwrotu kwoty, którą był zmuszony zapłacić więcej za przygotowanie grobu.

-Zażądano ode mnie 2000 zł opłaty, gdybym się upierał, że sam wykopię i wymuruję grobowiec. Odmówiłem, bo to zaporowa kwota, aby nikt poza Hebanem nie mógł świadczyć usług pogrzebowych na cmentarzu w Żelisławicach. Na większości cmentarzy opłata za wstęp dla firmy, która wykonuje grób wynosi około 250 zł. Od czerwca ub. roku rozmawiam na ten temat z proboszczem, ale ten jest nieugięty. Zgłosiłem więc sprawę do Urzędu Ochrony Konkurencji i Konsumentów informując o nielegalnym ograniczeniu konkurencji -mówi **Piotr Kuraś**.

I na dowód pokazuje nam grubą już teczkę z korespondencją: parafia, UOKiK, Kuria Diecezjalna w Sosnowcu.

W listopadzie 2021 przedsiębiorca spotkał się kolejny raz z proboszczem oraz przedstawicielem kurii.

-Obiecywano mi rozwiązanie problemu -mówi **Piotr Kuraś**- *ale to była tylko gra na zwłokę. Miałem realizować pogrzeb w grudniu, ale gdy rodzina dowiedziała się, że mogą być problemy z ustaleniem prawa wejścia na cmentarz dla mojej firmy, pogrzeb zrealizowała firma Heban, czyli administrator cmentarza. Zapłacili znowu 4400 zł za sam grób. Plus 800 zł za miejsce i opłatę za 25 lat, dwa razy po 400 zł.*

Jak łatwo wyliczyć, bez trumny, kwiatów, orkiestry czy pomnika w Żelisławicach trzeba wydać na grób dwuosobowy 5200 zł. Umieranie nie jest tanie, a w Żelisławicach wręcz stało się luksusem. W Zawierciu zgodnie z Zarządzeniem 1080/2021 Prezydenta Miasta Zawiercie z 9 kwietnia 2021 opłata za grobowiec dwukomorowy razem z opłatą za miejsce na 25 lat, a nawet zezwoleniem na budowę nagrobka kosztuje 4104 zł. W Myszkowie na cmentarzu komunalnym, którego administratorem jest gminna spółka Saniko jest jeszcze taniej. Gotowy grobowiec dwukomorowy, razem z opłatą za miejsce na 25 lat kosztuje tylko 2800 zł. W Żelisławicach trzeba za to samo wydać o 2400 zł więcej!

Jak parafia dzieli się tak wysokim zyskiem z administratorem cmentarza, firmą Heban? -to pytanie w tym sporze najciekawsze, gdyż na koniec, przez monopol narzucony mieszkańcom, którzy są tu w roli konsumenta, to oni ponoszą większe wydatki za pogrzeb. Pytamy o to w firmie Heban, która -jak nas informował proboszcz w listopadzie- jest zarządcą cmentarza i pełni funkcję grabarza.

-Szefa nie ma i nie będzie uchwytny przez 10 dni -mówi kobiecy głos w firmie **PHU Heban Michał Urbańczyk** z Zendka. Z pieczątki dowiadujemy się, że firma prowadzi też zakład stolarski, jest producentem trumien. Kobieta dodaje, że ich firma „już nie jest zarządcą cmentarza w Żelisławicach".

-Co się zmieniło?

Proboszcz ks. Zbigniew Słowikowski: *-Potwierdzam, Heban nie jest już zarządcą, zatrudniłem pracownika, który teraz zajmuje się sprawami cmentarza, a ja jestem tylko od spraw duchowych, a grabarzem jest kto inny. Administratorem został **Filip Kieras**.*

Od proboszcza dostajemy numer do administratora. Pytamy o zasady wchodzenia firm z usługą pogrzebową na cmentarz parafialny w Żelisławicach. Okazuje się, że pełni funkcję, nie jest pracownikiem parafii, że funkcja administratora to „wolontariat".

-Pełnię tę funkcję jako wolontariusz. Dopracowywany jest regulamin cmentarza, ale jak firma zewnętrzna chce wejść i wykopać grób, opłata za wejście na cmentarz wynosi coś około 800 zł. Jak grób wykonuje nasz grabarz, jest to 4000 zł opłaty za grób dwukomorowy -mówi **Filip Kieras**.

-Kto jest grabarzem? **-pytamy.**

-Firma Heban.

Pan administrator odmawia odpowiedzi na pytanie jak grabarz czyli firma Heban dzieli się zyskiem z parafią. Zadajemy jeszcze jedno pytanie: *-A pan ma jakikolwiek związek z firmą Heban? Jest pan może ich pracownikiem?*

-Nie, nie jestem związany z tą firmą w żaden sposób.

Zendek, gdzie mieści się firma Heban, nie jest dużą miejscowością i raczej wszyscy się tu znają. Bez trudu znajdujemy kogoś, kto zna zarówno firmę, jak i wolontariusza, administratora cmentarza:

-Przecież to chłopak z Zendka, przyszły zięć właściciela Hebana, chodzi też u nich w obsłudze pogrzebów, widziałem go wielokrotnie -mówi nasz rozmówca.

Ponownie rozmawiamy z proboszczem z Żelisławic. Ten stara się nas przekonać, że opłaty za cmentarz nie są w jego parafii wysokie, że nawet niższe niż w okolicy (patrz Zawiercie i Myszków): *-Na starym cmentarzu w parafii w Siewierzu, w rynku jest nawet 7 tysięcy. U nas 4000 zł. Proszę pamiętać, że z tych opłat my utrzymujemy cmentarz, kosimy trawę, wywozimy śmieci.*

Jak ta opłata jest dzielona pomiędzy parafię a „grabarza", którym jest firma Heban? I co się właściwie zmieniło? Heban był administratorem i grabarzem, teraz tylko grabarzem.

-Administrator administruje cmentarzem, a grabarz przygotowuje groby, sprząta, odpowiada za wywóz śmieci. Teraz pojemnik ten mniejszy kosztuje 150 zł, a mają być jeszcze podwyżki -mówi ksiądz **Słowikowski**.

-Inna firma pogrzebowa, może swobodnie pracować na cmentarzu, jak zapłaci 800 zł? Dobrze to rozumiem? Kwota wydaje się bardzo wygórowana, gdyż na innych cmentarzach, to około 250 zł.

-Pan Kuraś może u nas kopać groby, ale musi nam dostarczyć dokumenty, ubezpieczenie, wykazać że ma pracowników i doświadczenie. Takie wymogi stawiają zarządcy wszystkich cmentarzy -mówi proboszcz.

Ile parafia ma z tych 4 tysięcy, za które grabarz, czyli Heban wykonuje grób?

-Z tych 4 tysięcy do parafii nie wpływa ani złotówka. Grabarz z tych pieniędzy dba o cmentarz, wywozi śmieci, sprząta. My jesteśmy małą parafią, mamy zwykle około 20-22 pogrzebów rocznie -mówi **ks. Słowikowski**. I dodaje, że osobno rodzina zmarłego wnosi opłatę za miejsce na cmentarzu (za 25 lat), prawo zdjęcia płyty nagrobnej, opłatę za prawo wybudowania nowego pomnika:

-Większość parafii stosuje opłatę za pomnik w wysokości 10% ceny usługi. Ale ludzie oszukują. Przynoszą rachunek od kamieniarza na 2 tysiące, a ja widzę, że powstał okazały, drogi pomnik. Dzwonię do tej firmy i pytam ile kosztuje tagi nagrobek, bo chciałbym taki sam i słyszę, że 25 tysięcy złotych. Większość nagrobków zaczyna się od 15 tysięcy. Wprowadziłem więc stałą opłatę 700 zł -mówi **ks. Zbigniew Słowikowski**.

Jakoś nie daje nam spokoju twierdzenie proboszcza, że opłata 4000 zł (choć widzimy faktury na 4400 zł) w całości pozostaje u grabarza, który za te pieniądze ma utrzymać cmentarz. Rodzina płaci przecież raz, przy pogrzebie. Parafia kolejnych opłat może żądać dopiero po 25 latach, za przedłużenie dzierżawy miejsca. Zwłaszcza, że jak przyznaje proboszcz, umowa z grabarzem (firma Heban) może być rozwiązana za wypowiedzeniem trzymiesięcznym. Bez jakiegoś udziału parafii w tych opłatach umowa wydaje się ekonomicznie bez sensu, a interes parafii niezabezpieczony. Ale proboszcz powołując się na Boga, zapewnia, że tak właśnie jest.

Czy parafia stawia zaporowe wymogi dla „firm zewnętrznych"?

Ani proboszcz, ani administrator nie potrafili, bo nie sądzimy, że nie chcieli, wytłumaczyć nam dokładnie jaką listę wymogów musi spełniać firma, która w Żelisławicach chciałaby sama wykonać grób, wybudować betonową kwaterę. Ksiądz mówił jedynie, że chodzi o ubezpieczenia, pracowników i że „tak robią wszystkie cmentarze". Spytaliśmy więc Piotra Kurasia jaką listę warunków musi spełnić, aby miał prawo pracować na cmentarzu w Żelisławicach:

-Nie spotkałem się, aby takie wymogi stawiał jakikolwiek cmentarz. Proboszcz z Żelisławic zażądał od nas ubezpieczenia. Tłumaczył, że chodzi o to, jak np. coś uszkodzimy na cmentarzu. Wykupiliśmy takie ubezpieczenie, choć to normalne, że jeżeli firma pogrzebowa coś zniszczy, płaci odszkodowanie lub naprawia szkody. Proboszcz żądał też listy pracowników oraz wykazania doświadczenia w pracach przy budowie grobów. Podkreślam, że żadna parafia gdzie dotychczas pracowałem, takich wymogów nie stawia. Parafia najpierw żądała 2 tysięcy złotych za prawo wejścia na cmentarz, jeżeli chcemy budować grób, teraz zeszli na 800 zł jak słyszę, ale to ciągle kilka razy więcej niż na innych wiejskich cmentarzach. W Urzędzie Ochrony Konkurencji i Konsumentów mówili mi, że jeżeli parafia będzie się upierała przy takich wygórowanych stawkach, to żebym składał kolejną stawkę. Wg nich na wsi nie powinno to być więcej niż 250zł. Trzeba pamiętać, że wszystkie wysokie opłaty ostatecznie płaci rodzina zmarłego, więc to jest w ich interesie -mówi **Piotr Kuraś**.

Przejrzeliśmy regulaminy kilku cmentarzy parafialnych. Parafii w Kielnie, Laskowicach, Książkach. I dwóch cmentarzy komunalnych - w Myszkowie i Zawierciu. Każdy regulamin zawiera wyraźny zapis o swobodnym wejściu firm, które chcą wykonać usługi cmentarne, czyli kopać grób. Niektóre regulaminy zawierały jeszcze zapisy o obowiązku wykonania tych prac „zgodnie z wymiarami określonymi przez prawo i administratora cmentarza". Administrator zapewnia sobie też prawo ustalania miejsca kopania grobu. A opłata, we wszystkich cmentarzach za „wejście" i prawo kopania grobu identyczna: 250 zł. W Żelisławicach 800 zł.

Prezes Saniko sp. z o.o. w Myszkowie **Janusz Trąbski**. Firma jest administratorem Cmentarza Komunalnego w Myszkowie, ale wykonuje też kompleksowe usługi pogrzebowe: *-Zgodnie z prawem wpuszczamy na cmentarz każdą firmę, która chce sama wykopać grób w ziemi. Wtedy opłata wynosi 250 zł. Rzadko się to jednak zdarza, gdyż staramy się mieć wykonany zawsze zapas grobowców, a przy cenie 2800 zł już razem z opłatą za miejsce, to jak widzę mamy jedną z najniższych cen w okolicy.*

-Ale jak jakiś zakład pogrzebowy się uprze, że chce wykopać grób sam, może to zrobić?

-Oczywiście. Nie mamy prawa tego zabraniać -mówi prezes **Saniko**.

Proboszcz parafii św. Jana Chrzciciela w Żelisławicach ksiądz Zbigniew Słowikowski na koniec rozmowy poprosił, abyśmy wyraźnie zaznaczyli, że sprawa konfliktu z firmą Piotra Kurasia jest w toku i strony spotykają się 14 stycznia na rozmowy. Wiedzieliśmy już o tym spotkaniu od mec. Pawła Matyi, który reprezentuje Zakład Pogrzebowy KURAŚ. Po drugiej stronie parafia z Proboszczem, reprezentowana przez adwokata Krzysztofa Pietrasińskiego z Tarnowskich Gór. Na pewno poinformujemy o wynikach tych rozmów, na co zapewne z niecierpliwością czekają mieszkańcy Żelisławic, którzy za to wszystko płacą. W całym sporze trudno jednak przyznać rację parafii, gdyż gołym okiem widać, że w pochówek w Żelisławicach kosztuje nawet o kilka tysięcy więcej. Parafia stoi też na raczej przegranej pozycji, jeżeli spór zakończy się procesem cywilnym lub decyzją Urzędu Ochrony Konkurencji i Konsumentów, a przedsiębiorca, któremu ograniczano prowadzenie działalności, ma naszym zdaniem spore szanse na uzyskanie odszkodowania, wobec monopolisty z Żelisławic. Nie bez szans są również mieszkańcy, którzy mogą zażądać zwrotu zawyżonych opłat za groby. Postępowanie proboszcza jest tym bardziej dziwne, że przepisy, orzecznictwo UOKiK od wielu lat są w tej sprawie bardzo przejrzyste: administrator cmentarza nie ma prawa ograniczać dostępu do wykonywania usług cmentarnych, również przez stosowanie zaporowych cen. UOKiK wydał nawet broszurę „Świadczenie usług cmentarnych i pogrzebowych. Obowiązki zarządcy cmentarza w świetle ustawy o ochronie konkurencji i konsumentów" X 2014, autor Piotr Adamczewski. Ale w Żelisławicach chyba tego nie czytali...

Komentuje **adwokat Paweł Matyja**, który reprezentuje w tym sporze przedsiębiorcę **Piotra Kurasia**: *-Z księdzem proboszczem próbowałem się umówić na spotkanie od kilku tygodni, udało się umówić na 14 stycznia. Mój klient chce porozumienia w tej sprawie, gdyż chciałby swobodnie wykonywać usługi pogrzebowe i cmentarne na terenie Żelisławic. Teraz jest mu to utrudnianie, jeżeli nie uniemożliwiane. Stoimy na stanowisku, że zarządcy czy administratorzy cmentarza nie mają prawa uniemożliwiać innym przedsiębiorcom świadczenia usług pogrzebowych na terenie danego cmentarza, ani też utrudniać im dostępu do takich usług.*

-Reasumując, należy stwierdzić, że niedopuszczalne są zabiegi ograniczające bądź eliminujące konkurencję. Nie tylko już istniejącą, ale nawet tą potencjalną -mówi adwokat **Paweł Matyja**.

UOKiK zajmował się tym tematem już wielokrotnie. Warto zwrócić uwagę na niektóre z wydanych decyzji, które mogą być pewnym punktem odniesienia w sprawie.

I tak, można przywołać chociażby decyzję Prezesa UOKiK z 10 maja 2002 r. nr RWR-6/200 gdzie jednoznacznie wskazano, że uniemożliwianie przez administratora cmentarza wykonania innym przedsiębiorcom określonych czynności pogrzebowych jak np. kopania grobu czy załatwiania spraw związanych z pochówkiem, przeciwdziała ukształtowaniu się warunków niezbędnych do powstania bądź rozwoju konkurencji na lokalnym rynku. W konsekwencji Prezes UOKiK nakazał zaniechanie praktyki tego rodzaju.

Inny przykład. Jedna z parafii w Bydgoszczy udzieliła jednemu z zakładów pogrzebowych wyłączności na kopanie grobów na zarządzanym przez nią cmentarzu. Wskutek powyższego inne zakłady pogrzebowe nie mogły świadczyć tej usługi. Prezes UOKiK zakazał porozumienia polegającego na ograniczeniu dostępu do rynku przedsiębiorcom nieobjętym porozumieniem.

Z kolei decyzja Prezesa UOKiK z 27.05.2008 r. nr RWR-20/2008 dotyczyła sytuacji, gdy podmiot, który uzyskał status monopolisty na rynku lokalnym, sam zabronił swoim konkurentom wykonywania niektórych usług pogrzebowych. Prezes UOKiK uznał wówczas, że takie działanie godzi nie tylko w przedsiębiorców, ale i Klientów, gdyż pozbawia ich możliwości swobodnego wyboru kontrahenta.

W decyzji z 17.03.2016 r. RR 411-12/15/WS Prezes UOKiK wskazał natomiast, że praktyką naruszającą konkurencję jest nadużywanie przez dany podmiot pozycji dominującej w ten sposób, że obciąża on konkurencyjnych przedsiębiorców cmentarnymi opłatami eksploatacyjnymi, w sytuacji gdy sam ich nie ponosi.

Jarosław Mazanek

eprasa.pl 6b4d1079f0

MYSZKÓW WSZEDŁ W NOWY ROK BEZ BUDŻETU

dok. ze str. 1

roku w każdej gminie, odbyła się we wtorek 28 grudnia. Projekty uchwał ws. Wieloletniej Prognozy Finansowej na lata 2022-2034 oraz budżetu miasta na 2022 uzyskały poparcie tylko 5 radnych z łącznej liczby 21. Głosy „za" oddali członkowie klubu radnych Platforma. Nowoczesna Koalicja Obywatelska i Forum Mieszkańców – Beata Pochodnia, Ewa Ziajska-Łazaj, Eugeniusz Bugaj, Robert Czerwik i Dominik Lech. Przeciw zagłosowali radni Prawa i Sprawiedliwości, Samorządowej Inicjatywy Lewicy oraz niezrzeszeni – Magdalena Balwierz, Daniel Borek, Elżbieta Doroszuk, Beata Jakubiec-Bartnik, Sławomir Jałowiec, Zofia Jastrzębska, Norbert Jęczalik, Małgorzata Skinder, Halina Skorek-Kawka, Iwona Skotniczna, Tomasz Szlenk, Jacek Trynda, Jerzy Woszczyk, Adam Zaczkowski, Tomasz Załęcki (w trakcie głosowania nad budżetem nie oddał głosu z powodu problemów z połączeniem, zgłosił do protokołu, że chciał zagłosować przeciwko), Andrzej Giewon (wstrzymał się od głosu przy głosowaniu nad projektem ws. WPF, głosował przeciwko uchwale budżetowej).

Miesiąc wcześniej, 25 listopada z członkostwa w klubie Platformy zrezygnowało czworo miejskich radnych -Beata Jakubiec-Bartnik, Andrzej Giewon, Jerzy Woszczyk oraz Daniel Borek.

„NIE MOŻE BYĆ ZGODY NA TAKIE PODEJŚCIE"

Długa dyskusja pomiędzy radnymi a burmistrzem rozgorzała przed głosowaniem nad projektem uchwały ws. Wieloletniej Prognozy Finansowej na lata 2022-2034. Podobnie jak w ubiegłych latach, w tym punkcie porządku obrad rozmawiano na temat przyszłorocznego budżetu.

W imieniu klubu radnych Samorządowej Inicjatywy Lewicy głos zabrał Adam Zaczkowski, który uprzedził, że nie poprą oni budżetu w kształcie, jaki zaproponował burmistrz. Jak mówił, wnioski do budżetu, które złożyli radni w zasadzie w ogóle nie zostały uwzględnione.

- *O ile można zrozumieć podejście pana burmistrza do wniosków radnych składanych do końca września, bo ich było bardzo dużo i nierealne jest wprowadzenie do budżetu wszystkich wniosków radnych (...), o tyle podczas komisji finansów i budżetu wypracowano rozwiązania, które naszym zdaniem zostały tak skonstruowane, że z całej listy wielu wniosków, które też chcielibyśmy realizować (...) zostały wybrane najważniejsze, które w naszym przekonaniu powinny w tym budżecie się znaleźć i powinny być realizowane. Stało się niestety inaczej. Pan burmistrz na wniosek komisji finansów i budżetu odpowiedział lakonicznie i w zasadzie jednym zdaniem, co też pokazuje jakość współpracy, podejście do radnych, do komisji przez pana burmistrza, lakoniczna odpowiedź, że nie będzie tych wniosków wprowadzał z wyjątkiem tego dotyczącego ciągu pieszo-rowerowego przy ul. Koziegłowskiej. Notabene wniosku, którego radni nie powinni składać, bo przecież realizacja, przystąpienie do tej inwestycji jest konsekwencją spisanego już porozumienia z powiatem i tylko przez to, że radni wykazali czujność i we współpracy bieżącej ze starostwem wydyskutowano, że środki powinny być już w budżecie w 2022 roku, o tym poinformował nas pan starosta na posiedzeniu komisji. Natomiast my radni wiedzieliśmy o tym wcześniej, pan burmistrz nie wiedział. Tak to wygląda. Co do wniosków zostały złożone opiewające na 1 mln zł i 50 tysięcy, dotyczą bardzo ważnych w naszym przekonaniu zagadnień dla miasta i zostały skwitowane w taki sposób, że nie są odpowiedzialne krótko mówiąc, bo w odpowiedzialności za budżet i zadłużenie pan burmistrz uznał, że nie są możliwe do realizacji –* mówił **Adam Zaczkowski**.

Radny zwrócił uwagę, że w projekcie budżetu zaplanowano deficyt w wysokości prawie 37 milionów złotych, który pokryty zostanie między innymi kilkunastomilionowym kredytem – A. Zaczkowski ocenił, że zdaniem burmistrza zadłużenie miasta, które on proponuje jest zgodne z odpowiedzialnością za budżet, a propozycje do budżetu radnych nie są odpowiedzialne. - *Nie może być zgody na takie podejście z naszej strony i takiej zgody nie ma* – podsumował **radny Zaczkowski**.

Dalej lider lewicy mówił o „rozdmuchanej inwestycji, którą burmistrz za wszelką cenę chce realizować" w osiedlu Krasickiego, której koszt wynieść może 10 milionów złotych. Zdaniem części radnych, do rozwiązania problemów osób mieszkających we wskazanym rejonie wystarczyłoby dużo mniej środków, o czym mówił **A. Zaczkowski**: - *Chciałem zwrócić uwagę, że pan burmistrz po raz kolejny złożył wniosek o dofinansowanie na to osiedle, blokując tym samym możliwość składania wniosku na inne inwestycje w mieście na kwotę ok. 2 mln złotych, co stanowiłoby 25% wartości inwestycji, a też zdejmując tę inwestycję z budżetu wcześniej wskazywaliśmy, że wysokość poziomu dofinansowania tu ma kluczowe znaczenie. Upór przy chęci realizacji tej inwestycji powoduje, że z jednej strony blokuje się możliwość realizacji innych inwestycji z dofinansowania, a z drugiej strony rozwiązania radnych mające na celu zmniejszenie zakresu tej inwestycji i drastyczne potanienie jej nie są przez burmistrza akceptowane i w tym przypadku znowu mamy do czynienia z rzekomą odpowiedzialnością za budżet i oskarżanie radnych o to, że tej odpowiedzialności za budżet i finanse miasta nie przejawiają.*

Adam Zaczkowski wskazał też opieszałość prac dotyczących kluczowych inwestycji w mieście i wielokrotnie przygotowywane, poprawiane dokumentacje projektowe, podnoszące wartość inwestycji „do rozmiarów, które nie są akceptowane przez radnych i mieszkańców". Wypowiadając się w imieniu klubu SIL, radny Zaczkowski stwierdził, że radni nie zgadzają się na formy współpracy, jakie prezentuje burmistrz, na jego podejście do finansów miasta, sposób organizacji kluczowych inwestycji oraz taki sposób prowadzenia polityki przez burmistrza.

W BUDŻECIE WIĘCEJ POMYSŁÓW OPOZYCJI, NIŻ PROGRAMU BURMISTRZA

Narzekanie na deficyt w wysokości 37 milionów złotych nie przeszkadza grupie radnych w składaniu wniosków do budżetu, które pogłębią deficyt – podsumował w odpowiedzi burmistrz Włodzimierz Żak. Jego zdaniem z budżetem miasta należy postępować tak, jak każdy mieszkaniec postępuje z budżetem domowym – nie należy robić niczego ponad stan, a jeśli ktoś sięga po kredyt, to w takim wymiarze, by było go stać na spłacanie rat. Deficyt w budżecie miasta jest efektem między innymi realizacji wniosków, które wcześniej zgłosili radni – ogłaszane są przetargi na inwestycje, są robione projekty, są zabezpieczane na to kwoty w budżecie.

- *Informacja dla mieszkańców - jeżeli wpisujemy kwotę, której nie wydamy w danym roku, a ona jest wpisana, bo tak sobie zażyczyli radni, tak zmienili budżet na etapie jego procedowania rok temu, to pojawia się kwota, której my nie wykorzystujemy, a która powoduje skutki na liczbach do zobowiązania gminy do zaciągania zabezpieczenia rodzącego się deficytu. Wspólnie zgodziliśmy się, że w przyszłym roku razem ze starostwem rozpoczynamy kanalizację i oświetlenie w al. Wolności i w drodze powiatowej Krasickiego. To zadanie z naszego pułapu wprowadza kwotę aż 17 mln złotych. Mamy rozpoczętą inwestycję dotyczącą Domu Kultury, który jeżeli dostalibyśmy finansowanie powinniśmy zabezpieczać na to środki, a póki co zabezpieczone nie są. Staramy się o dofinansowanie, gdy je otrzymamy będziemy prosić radnych, by chcieli razem z burmistrzem i mieszkańcami dokończyć Dom Kultury. Wspominamy osiedle Krasickiego. Ja będę ciągle postępował w swojej odpowiedzialności za budżet, żeby respektować wydatki wcześniej poniesione. Radni powiedzieli, że jeśli będzie wyższy poziom dofinansowania, złożycie taką akceptację. Złożyłem na osiedle Krasickiego ponownie do Funduszu Rozwoju Dróg aplikację licząc na to i pytaliśmy czy nie da się połączyć Polskiego Ładu razem z tym Funduszem Dróg. Rozmowy trwają, nie wiem czy będzie to możliwe, ale jest to nasza próba i bez złożenia wniosku i ewentualnej akceptacji nie będziemy wiedzieć, czy jest to możliwe* – tłumaczył burmistrz **Włodzimierz Żak**.

Opieszałość w realizacji inwestycji, jaką mu zarzucono, tłumaczył szczególną sytuacją na rynku pracy i pandemią, wskazując, że opóźnienia występują w każdej instytucji. Burmistrz Żak dodał, że zaproponowany przez niego projekt budżetu zawiera w większości propozycje radnych PiS-u i Lewicy, a w mniejszości propozycje z jego programu wyborczego, który – jak wspomniał Włodzimierz Żak – wygrał z propozycjami innych kandydatów i został zaakceptowany przez mieszkańców miasta.

- *Ja ciągle ustępuję i robię inne rzeczy. Dla mnie to jest zero-jedynkowe - jeśli nie mogę zrobić w jednym miejscu, a mogę w drugim, to po prostu to robię w innym miejscu. Radni przed dzisiejszym procedowaniem złożyli do mnie propozycję, żebym to ja w ramach autopoprawki znalazł jeszcze dodatkowo 1 mln 390 tys. zł na różne zadania, to było 6 wniosków. Jeden z nich wpisałem, ale z pewną obawą. Chodzi o ścieżkę pieszo-rowerową w ciągu drogi wojewódzkiej. Musimy mieć świadomość i radni są co do tego zgodni, że powinniśmy to robić, więc idę w ślad w ramach sugestii radnych, mieszkańców i podejmuję ryzyko i na to wyrażam zgodę i zwiększam zadłużenie miasta o kolejne 340 tysięcy na projekt. Ale trzeba mieć świadomość, że za rok czy dwa będziemy rozmawiać o zaciągnięciu kolejnego zobowiązania, bo jak robimy projekt, to trzeba to będzie wykonać. Będziemy musieli przeznaczyć na dwie ścieżki rowerowe jeszcze dodatkowo 3 mln złotych. Nie mogłem pozwolić na to, by dodatkowo zwiększać deficyt. Procedura dzisiejsza daje bardzo duże uprawnienia radzie miasta i to trzeba uszanować. Nie pozwala radnym zgłaszać propozycji, które zwiększyłyby deficyt wobec tego zawartego w projekcie, ale nie zabrania państwu radnym złożenia propozycji zmniejszających ten deficyt. Więc jeżeli pan radny mówi*

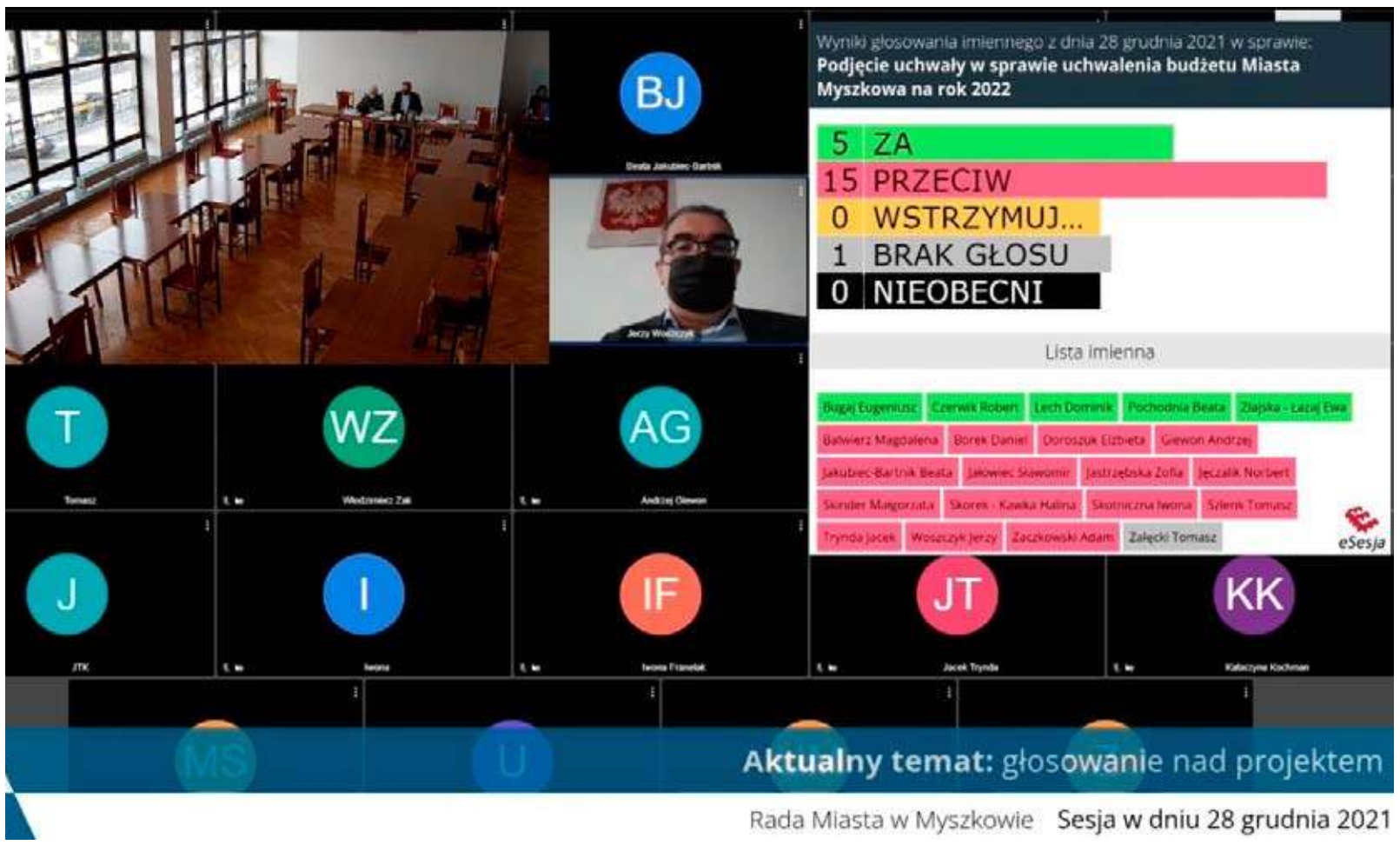

eprasa.pl 6b4d1079f0

tutaj o odpowiedzialności za finanse, to chętnie wsłucham się w propozycje, które zmniejszą ten deficyt – mówił podczas grudniowej sesji **Włodzimierz Żak**.

„SIĄDŹMY WRESZCIE JAK LUDZIE”

Podobną opinię do Adama Zaczkowskiego przedstawił inny radny z klubu SIL, Tomasz Szlenk. Jego zdaniem burmistrz po raz kolejny pokazał, że nie potrafi rozmawiać z radnymi, a odejście w listopadzie kilku radnych z klubu PO i tym samym zmniejszenie liczby radnych popierających burmistrza pokazuje, że problem leży raczej po stronie Włodzimierza Żaka, a nie radnych.

- My wszyscy chcemy robić coś dobrego dla tego miasta, proszę to uszanować. Zarzucał nam pan, panie burmistrzu kiedyś, że my uprawiamy tutaj politykę, w tak małym mieście nie powinno być polityki. Wydaje mi się, że jest odwrotnie - to pan uprawia politykę, a nie my jako radni. Jesteśmy mieszkańcami, na nas też głosowały osoby. Wygrał pan wybory, ale radni zostali tymi radnymi, ludzie też nam zaufali i też oczekują pewnych rzeczy. Liczę, że pan zorganizuje na początku stycznia - jeśli nie będzie budżet uchwalony - spotkanie z radnymi. Siądziemy wreszcie jak ludzie, w 21 osób plus pan i wypracujemy jakiś kompromis, bo wszystkim nam powinno na tym zależeć – mówił radny **Tomasz Szlenk**.

W odpowiedzi burmistrz powiedział między innymi, że rada może nie przegłosować budżetu, ale wtedy niektóre zadania nie zostaną rozpoczęte. Miasto będzie realizować to, co będzie można, działając na prowizorium budżetowym, a część inwestycji będzie wstrzymana.

BUDŻETY KOMPROMISU, A NIE WIZJI BURMISTRZA

Głos w dyskusji zabrała również radna Beata Pochodnia. Jak mówiła, budżet i WPF to odzwierciedlenie strategii i kierunków rozwoju miasta. Od momentu, gdy Włodzimierz Żak został burmistrzem Myszkowa, większość przyjmowanych budżetów pokazywał kierunek rozwoju miasta, a burmistrz nie szedł sam, tylko z grupą wielu osób. Mieszkańcy miasta trzy razy zaufali W. Żakowi, wybierając go na to stanowisko, a tym samym powierzając mu swoje pieniądze.

- Od trzech lat to, co zaaprobowała zdecydowana większość mieszkańców tego miasta, z czym na swoich sztandarach szła z panem duża grupa radnych, no nie może pan w pełni tego realizować. Umówmy się - te budżety w zdecydowanej mierze odzwierciedlały program, który był programem spójnym pana i grupy radnych, która wspólnie z panem wygrała te wybory dzięki temu programowi. (...) Panie burmistrzu, od trzech lat w zasadzie w coraz większej mierze, a ten budżet jest już tego bardzo wyraźnym przykładem, to nie są budżety, w których zawarta jest ta wizja, którą pan prezentował. Są to budżety daleko idącego kompromisu, do którego ciągle wzywa pana grupa radnych – mówiła **Beata Pochodnia**.

Radną zdziwiły słowa członków SIL o tym, że nie zagłosują za budżetem. Wskazała, że nie znalazły się w nim bowiem wszystkie zadania, jakich chcieliby poszczególni radni, ale są inwestycje, które służyć będą realizacji wniosków mieszkańców.

Informacją o tym, że uchwała może nie zostać podjęta zdziwiony był też **Eugeniusz Bugaj**: *- Przysłuchując się tej dyskusji odnoszę wrażenie, jakbyśmy byli lepszymi i gorszymi radnymi. Każdy z nas składał jakieś wnioski, które chciałby zrealizować. Jedne są mniej, czy bardziej ważne. Użyto słowa „strategiczne”. Dla ludzi, którzy nie mają wody panie radny Szlenk, to dla nich będzie strategiczne zadanie podłączyć wodę. Jeśli ma utrudniony dostęp do domu, to dla niego ważny będzie ten mostek, który chcecie likwidować. Nie tylko główne arterie są strategicznymi dla miasta Myszkowa, ale również i te poboczne. Dlatego zdziwiony jestem dzisiaj, przyjmując informację o tym, że nie będzie budżet przyjęty. Na prowizorium nie da się realizować zadań.*

Na pozytywne elementy przyszłorocznego budżetu i WPF-u na lata 2022-2034 wskazała **Halina Skorek-Kawka**, wymieniając wykonanie ciągu pieszorowerowego przy ul. Koziegłowskiej oraz zwiększenie środków (z 300 tys. zł na 500 tys. zł) na dofinansowanie zakupu nowoczesnego wozu dla OSP Nowa Wieś.

Radny **Dominik Lech** stwierdził, że dziwi go to, że ktoś miałby być przeciwko budżetowi: *- (...) od kiedy państwo mają większość w radzie, większość inwestycji jest robiona jakby w państwa regionach wyborczych. Ciekaw jestem co państwo mają do zaproponowania w dzielnicy Będusz, bo w tej chwili nie ma tam żadnej inwestycji, wszystko jest w obrębie Myszków Nowa Wieś.*

W dalszej części dyskusji na temat budżetu radny Zaczkowski przekonywał, że można się „sprężyć” i przygotować akceptowalny projekt. Po raz kolejny wytknął burmistrzowi opieszałość w realizacji inwestycji miejskich, wskazując jako przykład budowę kanalizacji na osiedlu Podlas i rewitalizację centrum. W odpowiedzi Włodzimierz Żak podkreślił, że to jego świadoma polityka, a nie radnego Zaczkowskiego sprawiła, że od kiedy W. Żak jest burmistrzem zadłużenie miasta wzrosło o 9 milionów złotych, przy 111 mln złotych wydatkowanych na inwestycje. Dodał, że Adam Zaczkowski odkąd jest radnym ani razu nie głosował za zmniejszeniem deficytu.

KOSZTOWNA INWESTYCJA NA OSIEDLU KRASICKIEGO TO ZBYTEK

Beata Jakubiec-Bartnik też uprzedziła, że będzie głosowała przeciwko projektowi budżetu i WPF-u, biorąc odpowiedzialność za finanse miasta. Jej zdaniem radni wyciągają rękę do burmistrza, dając mu czas do stycznia na przemyślenie budżetu, jaki zaproponował i jego podejścia do radnych.

- Odnośnie osiedla Krasickiego – też jako radna byłam za tym osiedlem w poprzednich głosowaniach. Ale uważam, że na dzień dzisiejszy nie stać nas na robienie dwóch uliczek, nie głównych, za 10 milionów złotych. Z chodnikiem po obu stronach, z pełnym oświetleniem i z kanalizacją. Spójrzmy jak wygląda nasze miasto, jak wygląda centrum Myszkowa. 200 tysięcy przeznaczamy na rok na chodniki w całym Myszkowie. Uważam, że to będzie marnowanie pieniędzy, jeżeli wystąpimy o dofinansowanie z Polskiego Ładu. Mamy termomodernizację szkół na Będuszu, na Światowicie. W jakich warunkach te dzieci muszą się uczyć? Czy nie lepiej usiąść z radnymi i przedyskutować na co my jako radni chcemy złożyć wnioski z Polskiego Ładu, czy tylko po to, żeby nam udowodnić, że i tak zrobimy to osiedle, wyrzucając 10 milionów, jeżeli można je zrobić tak, jak tutaj sami mieszkańcy do nas radnych wystąpili z propozycją, że chcą to np. z kostki, bez oświetlenia. Uważam, że my nie jesteśmy jakąś Warszawą, Poznaniem. Jesteśmy Myszkowem i spójrzmy w realia, a nie róbmy po to tylko, żeby wyrzucić w błoto 10 milionów złotych.

W dalszej części dyskusji wyjaśniała, że radni chcą mieć realny wpływ na to, co jest wpisywane do budżetu, kontynuując wątek inwestycji na osiedlu Krasickiego.

- My, jako radni chcemy mieć wpływ na budżet naszego miasta i środki pozyskiwane, choćby z Polskiego Ładu, jakie będą wykonywane inwestycje. Panie burmistrzu, pan z uporem wraca do osiedla Krasickiego. Nie wiem dlaczego. Przecież nawet jak uzyskamy środki zewnętrzne, to nie dostaniemy środków na nic innego. Proszę powiedzieć mieszkańcom, czy na dzień dzisiejszy pana zdaniem jest to najważniejsza inwestycja w Myszkowie i będzie pan blokował 10 mln złotych? Jeśli na dzień dzisiejszy uważa pan, że nie ma innej inwestycji poza osiedlem Krasickiego, proszę składać, ale jako burmistrz Włodzimierz Żak i część radnych. Na pewno nie jako ja, bo ja uważam, że na dzień dzisiejszy osiedle Krasickiego to jest zbytek. Możemy to zrobić za 500 tys, milion, ale nie za 10. Bo to nie są pieniądze za darmo. Jeżeli zrobimy osiedle, to nie dostaniemy na nic innego – mówiła radna **Beata Jakubiec-Bartnik**, wyjaśniając dlaczego nie poprzez projektu budżetu na 2022 rok.

„NIECH SIĘ PAN OGARNIE WRESZCIE”

W pewnym momencie burmistrz odczytał wszystkie inwestycje, jakie znalazły się w projekcie budżetu na 2022 rok. Sugerował, że jeśli radni zagłosują przeciwko budżetowi, to jednocześnie będą przeciwko wszystkim tym zadaniom. Wzbudziło to żywe emocje części radnych. Tomasz Załęcki nazwał to demagogią. Jak mówił, też miał przed sobą tę listę i mógł ją odczytać punkt po punkcie, twierdząc, że to burmistrz jest przeciwko realizacji tych zadań.

Skomentowała to również Beata Jakubiec-Bartnik, która zapewniała, że radni nie są przeciwko budżetowi, tylko przeciwko manipulacji Włodzimierza Żaka w stosunku do radnych. Jak mówiła, radni złożyli kilka wniosków do budżetu, które nie zostały wzięte pod uwagę, „ponieważ pan burmistrz i tak robi co chce”.

- Po prostu nie da się tego słuchać, co pan tutaj opowiada, że brednie. Wymienił pan całą listę inwestycji, które mają zostać wykonane w przyszłym roku. Ciekawe dlaczego pan tak nie zrobił trzy lata temu uchwalając budżet, gdzie uchwalaliśmy go też w styczniu i nie było wtedy problemu, nie wystąpił pan wtedy na sesji rady miasta i nie przeczytał pan wszystkich inwestycji i nie powiedział pan wtedy, że to przez radnych nie będą realizowane jakieś inwestycje. Dzwoniłem przed chwileczką do kolegi, prezydenta jednego z miast na Śląsku, który w zeszłym roku miał uchwalany budżet kilkanaście dni później i powiedział mi, że nie było jakichś większych problemów, że tak się zdarza po prostu i w wielu gminach uchwalane są budżety 9 stycznia, 15 stycznia i nic wielkiego się nie dzieje. Więc naprawdę, panie burmistrzu niech się pan ogarnie wreszcie i niech pan zacznie słuchać nas jako radnych – mówił radny **Tomasz Szlenk**.

(es) Grafika: Print screen myszkow.esesja.pl

Nasz komentarz:

TRWAJ KADENCJO, JAKŻE JESTEŚ PIĘKNA!

O tym, że w Myszkowie relacje na linii burmistrz – radni są trudne i napięte w zasadzie od początku bieżącej kadencji, pisaliśmy już wielokrotnie. Obie strony (burmistrz i popierający go radni vs radni opozycyjni) przerzucają się oskarżeniami i wskazują na siebie palcem, jako na „tego złego”. Pomiędzy tym wszystkim są mieszkańcy i sprawy miasta, które niewątpliwie mogą cierpieć na samorządowych przepychankach.

Trudno nam ocenić, ile z sesji (trwającej ponad 6 godzin, dyskusja o budżecie prowadzona była ok. 2,5 godziny) zrozumieją mieszkańcy i czyje stanowisko poprą. Włodzimierz Żak jesienią 2018 roku został wybrany na burmistrza miasta po raz trzeci. Czy myszkowianie wybrali go, bo nie było innych opcji? Były, nawet kilka. Włodzimierz Żak pokonał między innymi Adama Zaczkowskiego, kandydata lokalnej lewicy, który został miejskim radnym. Pokonał Urszulę Bauer, reprezentantkę PiS-u - silnej ogólnopolskiej partii, która w ostatnich wyborach (nie tylko o zasięgu krajowym, ale również lokalnym) „zgarniała” wiele, ale do fotela burmistrza Myszkowa to nie wystarczało. Z pewnością nie można odmówić poparcia mieszkańców dla Włodzimierza Żaka, który ma zarówno swoich zwolenników, jak i przeciwników. Jednak w trakcie trwania kadencji, już po wygranej walce wyborczej, wydaje się, że kluczowe jest to, jakie włodarz ma poparcie wśród gminnych radnych – bez zgody i współpracy nie zdziała wiele. A to poparcie topnieje.

Na początku kadencji „rozkład sił” w Radzie Miasta był mniej więcej równy, z niewielką przewagą na korzyść włodarza. Burmistrz startował z listy Platformy, podobnie jak 9 radnych. Do 9 radnych, którzy dostali się do rady startując z listy tego samego komitetu co burmistrz, można by doliczyć 2 radnych z listy „Przyszłość” i 1 z listy „Forum Mieszkańców”, by mieć większość – 11 z 21. Pozostałych 9 radnych to kandydaci z list PiS-u (5) i SIL-u (4). Tak wyglądała rzeczywistość krótko po wyborach w 2018 roku.

Większość 11 do 9 jest może trochę ryzykowna, bo niewiele trzeba by ją stracić. Ale to, że w ciągu trzech lat – od końca 2018 roku do teraz – grupa radnych, na których poparcie mógłby liczyć burmistrz zmniejszyła się do 5 może zastanawiać.

Burmistrz z członkostwa w PO zrezygnował już na początku 2019 roku. W międzyczasie z grupy radnych popierających W. Żaka odeszli między innymi Halina Skorek-Kawka, Zofia Jastrzębska, Jacek Trynda, a pod koniec listopada ‘21 r. Jerzy Woszczyk, Daniel Borek, Beata Jakubiec-Bartnik i Andrzej Giewon. Poparcie radnych dla burmistrza sypie się powoli przez całą kadencję.

Choć opozycja jest silna (i jak widać coraz liczniejsza), a Włodzimierz Żak w ostatnich latach ani razu nie uzyskał wotum zaufania (2019, 2020 i 2021 rok), radni przeciwni burmistrzowi nie zdecydowali się spróbować go odwołać. Zgodnie z ustawą o samorządzie gminy, jeśli rada nie udzieli burmistrzowi wotum zaufania w dwóch kolejnych latach, radni mogą podjąć uchwałę o przeprowadzeniu referendum. To bardzo ryzykowne, tym bardziej, że często lokalne referenda są fiaskiem, bo nie uczestniczy w nich wystarczająca liczba mieszkańców. Ale to ryzyko, które na swoje barki wzięliby lokalni politycy przeciwni burmistrzowi. Głosowanie „przeciw” na sesjach i wskazywanie, co burmistrz robi źle jest bezpieczne, natomiast próba odwołania go (w szczególności nieudana) może zaszkodzić samym radnym.

Opozycja nie dąży do odwołania nielubianego burmistrza, więc jedyne czego mieszkańcy mogą być pewni, to bezpiecznego dotarcia samorządowców do końca kadencji. W międzyczasie będą rozdawane kwiatki na mieście, wrzucane do skrzynek na listy kartki świąteczne od uśmiechniętych radnych z rodzinami, a w kampanii wyborczej mieszkańcy będą częstowani cukierkami. W takich sytuacjach opozycja potrafi wyjść do mieszkańców z uśmiechem, porozmawiać, zachęcić. Ale przekonanie myszkowian do pójścia na referendum, a w dodatku zagłosowania przeciwko burmistrzowi jest znacznie trudniejsze. Więc tego lepiej (i bezpieczniej) jest nie robić.

Edyta Superson

PAWEŁ MATYJA
Kancelaria Adwokacka

Uprzejmie informujemy, że otwarta została filia kancelarii w Myszkowie, na ulicy W. Sikorskiego 53/3.

+48 694 017 188 pawel.matyja@adwokatura.pl
www.adwokatmatyja.pl

eprasa.pl 6b4d1079f0

O czym marzy Bartek z „Down the Road”?

dok. ze str. 1

Bartka oraz jego mamę Beatę Żurawską do opowiedzenia swojej historii namówiła Iwona Kamińska, pedagog w Zespole Szkół Specjalnych im. Dunikowskiego w Zawierciu, gdzie Bartek spędził wiele lat życia, gdzie zdobył przyjaciół, do których zalicza w pierwszej kolejności panią Iwonę. Z rozmowy z Bartkiem dowiecie się, na kogo jeszcze mógł liczyć w życiu, jakie ma wspomnienia z programu. Jak żyje, o czym marzy młody mężczyzna, który z powodu dodatkowego chromosomu jest fizycznie i psychicznie nieco inny niż większość z nas?

Ile masz lat? Gdzie mieszkasz?

Bartłomiej Urbańczyk: - 28. Mieszkam częściowo z rodzicami. Dlatego częściowo, bo zazwyczaj mam mamę.

Beata Żurawska: -Mieszkamy w Niegowie.

Red. O, to rodzinne strony moich rodziców, Sokolniki dokładnie.

Bartek: -Czyli sami Kargulce.

Bartek i Przemek Kossakowski oraz reszta uczesników „Down the Road”

Red. Tak się mówi na mieszkańców Niegowy? Nie słyszałem.

Beata: -Bartek ma swoje pomysły i wizje na świat. Syn mieszka ze mną i mamą.

Bartek: -A siostra?

Beata: -Ale siostra Bartka mieszka oddzielnie.

Red. Czyj to był pomysł, żeby wystąpić w programie „Down the Road”?

-Bartek: -Od początku się interesowałem tym programem. Obejrzałem pierwszy sezon. Drugi.

I sobie tak pomyślałem, że może bym sam spróbował takiej przygody z Przemysławem Kossakowskim. Mama chrzestna mojej siostry mnie zainteresowała tym programem.

Beata: -A nie był to pomysł trochę pani Iwony Kamińskiej?

Bartek: -Taki zbiorowy pomysł.

Iwona Kamińska: -Zapytałam się mamy, dlaczego by nie zgłosić Bartka? Bartek gdy chodził do szkoły, uczestniczył w bardzo wielu konkursach, licznych imprezach artystycznych, nie tylko organizowanych dla osób niepełnosprawnych, w których odnosił sukcesy. Ze mną jak jeździł, zdobywał pierwsze miejsca w konkursach ogólnopolskich, był wyróżniany.

Red. Żeby dostać się do programu trzeba było przejść jakąś rekrutację?

Beata: Była kwalifikacja do castingu. Po tej rozmowie nie było jeszcze informacji, czy Bartek się dostał. Obłożenie było naprawdę duże. Każda edycja ma swój scenariusz.

Bartek: -I pod tym względem mnie trochę rozczarowali. Można tak delikatnie powiedzieć.

Beata: -Na razie jesteśmy związani 13-stronicową umową, więc nie o wszystkim możemy mówić.

Iwona Kamińska: -Bartek chciał się pokazać jako dusza artystyczna, która wiele już osiągnęła, a trafił na serię o miłości.

Red. A tak. To była seria o romansach, miłości, a nawet seksualności osób nie w pełni sprawnych. Trudny temat. Ale pisałem kiedyś artykuł o potrzebach seksualnych osób nie w pełni sprawnych. Choć ten artykuł powstał na kanwie negatywnych wydarzeń, pewniej historii z Myszkowa o młodym mężczyźnie, prawdopodobnie nie w pełni sprawnym umysłowo, który był obrażany przez nastolatków. Pisałem w tym artykule, że potrzeby seksualne osób nie w pełni sprawnych, to temat w Polsce pomijany.

Beata: -Musimy założyć, że to są normalnie funkcjonujące osoby pod tym względem. I nie ma żadnej pomocy w tym kierunku. Nie ma ludzi, którzy by mogli dobrze ukierunkować ten temat.

Bartek: -Jak z mamą bardzo często jestem na zakupach w Myszkowie. Widzę np. jakieś fajne dziewczyny. Mówię: O!

Red. Chętnie byś się umówił na randkę?

Bartek: -Nie mówię o randce. Żeby po prostu zagadać. Podam rękę: „Cześć, Bartek jestem”. Jedna, druga popatrzy. Ale czasem niektóra poda rękę.

-Próbowałeś takiego podrywania?

Bartek: Tak.

Red. Czy masz wrażenie, że reakcje dziewczyn były inne, ponieważ można poznać, że wyglądasz i zachowujesz się inaczej, że jesteś mężczyzną z Zespołem Downa? Jesteś z tego powodu inaczej odbierany przez kobiety?

Bartek: -Nie wiem jak odpowiedzieć.

Red. Możemy pominąć to pytanie.

Bartek: -Myślę, że chciałbym powiedzieć. (chwila zastanowienia). Bardziej mnie dziewczyny odpychają od siebie.

Beata: -Mnie jako rodzicowi trudno jest wszystko wytłumaczyć, choć często rozmawiamy na tem temat. Bartek po prostu nie ma barier, ale też podtekstów.

Bartek: -Chciałbym mieć więcej przyjaciół. Mówmy o tym temacie który pan narzucił z pełną kulturą słowa, ale z powagą.

Red. Bardzo mądrze powiedziane. Co tobie, jako młodemu mężczyźnie dał ten program? Czy z tego powodu, że wziąłeś udział w programie ludzie zaczęli na ciebie patrzeć w inny sposób?

Bartek: -Jest taka fajna mądrość, z filmu aktora Johna Coffie'go, który powiedział takie słowa: „jestem zmęczony szefie, zmęczony wędrówką”. Jeśli się pomylę, proszę mnie poprawić.

-Nie poprawię, bo nie wiem z jakiego to filmu cytat. (sprawdziliśmy później, że Bartek ma chyba na myśli fikcyjną postać Johna Coffey'a z filmu „Zielona mila” graną przez Michaela Clarka Duncana. Horror na podstawie Stephena Kinga. Historia czarnoskórego mężczyzny, o potężnej sylwetce, niesłusznie oskarżonego o zamordowanie dwóch białych dziewczynek)

Bartek: -Powiedział, że chciałby mieć przyjaciela, mógłbym to zmienić na przyjaciółkę. Żeby mu powiedział skąd, dokąd i dlaczego idziemy.

Czy jako osoba z zespołem Downa, jesteś skazany na to, że twoi przyjaciele to tylko osoby z tą samą dysfunkcją?

Bartek: -Mam fajnych przyjaciół, zaliczyłbym do nich grono swoich najlepszych nauczycieli. Panią Iwonkę zaliczam do swoich przyjaciół. Nie mogę też zapomnieć o swoim wychowawcy, panu Grzegorzu z zawodówki. Pana Leszka, mojego osobistego trenera pływania. Byłego dyrektora Waldemara Karonia. Do przyjaciół mógłbym zaliczyć przefantastycznych młodych lekarzy Karolinę i Kamila Kowalczyk(ów). Wszystkich znajomych ze Stowarzyszenia w Opolu.

Beata: -A musisz powiedzieć, że chodzisz do Myszkowa na zajęcia, o pani Ewelinie też musisz wspomnieć, która prowadzi zajęcia teatralne.

Red. Tak. Ewelina Rucińska. I chciałbym podtrzymać swoje zdanie co do tej osoby, pani Eweliny. Że mimo tego, ile głupot w swoim życiu robimy, jest to moment, żeby powiedzieć publicznie przepraszam!

Beata: -Pani Ewelina traktuje cię jak dorosłego, zdrowego mężczyznę, a my czasem lubimy, jak nas ktoś traktuje specjalnie. Prawda? Ale pani Ewelina jest twarda i nie ma żadnych ulg.

Bartek: -W szkole, powiem panu inaczej było.

Red. Wolisz być traktowany w życiu jako osoba nie w pełni sprawna, czy żeby ignorować troją odmienność?

Bartek: -Chciałbym być traktowany tak pół na pół.

Beata: -Są takie sfery życia, że Bartek lubi być traktowany specjalnie, a są takie, w których domaga się normalności. Czasem mu fundujemy taką normalność. Dzisiaj też, że musisz zdążyć na czas, bo się z kimś umówiłeś.

Red. Mądra matka, która ma syna nie w pełni sprawnego, na pewno myśli o tym, chciałaby aby był samodzielny. Jak pani to robi?

Beata: -Nie ma perspektyw w tym temacie, choć bardzo się tym interesowałam. Bardzo bym chciała, aby mój syn mógł skorzystać z samodzielności. Natomiast nie ma takiej opcji, ponieważ jedyną formę jaką znalazłam to fundacja z Częstochowy.

Bartek, Iwona Kamińska i Beata Żurawska-mama

Bartek: -Fundacja Oczami Brata

Beata: -Dla takich osób jak Bartek nie ma nic. Żadnych mieszkań wspomaganych, mieszkań samodzielnych. Syn chyba do końca nie zdaje sobie sprawy z czym to jest związane. Pomijając to mieszkanie, to zanikła taka forma wsparcia, żeby osoby takie jak Bartek mogły robić coś konkretnego. Nie tylko, że idziemy na warsztaty, lepimy i bawimy się. Bo oni odbierają to jako zabawę.

-Raz w życiu, w Opolu, spotkałem ciekawą formę wsparcia osób nie w pełni sprawnych, były tam też osoby z zespołem Downa. Fundacja prowadziła sklep, a pracami artystycznymi wykonanymi przez podopiecznych, osoby niepełnosprawne były sprzedawcami, obsługiwały klientów. A sklep był przy głównej ulicy blisko rynku. W naszej okolicy są warsztaty terapii zajęciowej upchnięte w najgorszych lokalizacjach wsi i miast. Nigdy się z tym nie zgadzałem. A powinny być w centrach miast. Tworzymy getta dla niepełnosprawnych, izolujemy ich.

Beata: -Bartek pracował w przedszkolu w Niegowie, jako pomoc na kuchni, był na stażu. Ale nie udało się. Zależy od ludzi.

-W czym był problem?

Beata: -W tym, że Bartek jest duży, że dotyka dzieci.

Bartek: -Nieprawda.

Beata: -Dokończę. Ale ten dotyk, możemy nazwać „złym dotykiem”?- pytałam.

Red. Kto reagował negatywnie? Rodzice?

Beata: -Podobno. Obsługa tylko mnie informowała, że nie możemy przedłużyć współpracy, bo Bartek dotyka dzieci.

Iwona Kamińska: -Bartek jest empatyczny bardzo. Nie ma żadnych podtekstów. On nie ma barier, ale też ma ma w jego zachowaniu żadnych podtekstów, o których człowiek zdrowy po prostu myśli.

Red. W tej samej sytuacji znalazłby się mężczyzna, który chciałby być przedszkolankiem. Jak będzie bardzo empatyczny i jak dobra przedszkolanka przytuli, ucałuje, to będzie oceniany przez pryzmat tego, że jest mężczyzną. Tu Bartek spotyka się ze stereotypem, że przedszkolanka to nie mężczyzna. Może bardziej ze względu na płeć, a nie przez niepełnosprawność był oceniany?

Beata: -Bartek pracował na kuchni, ale on i kredkę poda, pocieszy, położy rękę na ramieniu. Pomagał w podawaniu posiłków.

Bartek: -Głównie pomidorową.

-Chęć pracy jest dla ciebie ważna? Chciałbyś pracować?

Bartek: -Myślę, że tak. Ale poszukuję też innych możliwości. Mama chciałaby mi znaleźć pracę w bibliotece, czytam, lubię książki. Ostatnio czytam Katarzynę Bondę. Moim największym marzeniem jest pracować w teatrze, jako aktor.

Red. Gra w serialu, w „Klanie” Piotr Swend, aktor z zespołem Downa.

Bartek: -Chciałbym też pochwalić książkę Michała Milki „Łączę światy”. Michał mnie poprosił, żebym zapromował jego i jego książkę. Też jest aktorem, też występował w Down the Road.

Iwona Kamińska: -Bartek też pisze wiersze.

Bartek: -Najlepszy wiersz jaki napisałem to „Lustra nasze wytworem wyobraźni”. Uwielbiam też literaturę książkowo -filmową Harrego Pottera.

-A może spróbujesz pisać do gazety? Można pisać z pozycji osoby nie w pełni sprawnej.

Bartek: -Dobrze, że pan o tym mówi. Ale chciałbym też pozdrowić ludzi z programu „Człowiek bez barier”. Chciałbym podziękować dwóm osobom, które się wypowiadają w tym programie: Dominice Kasińskiej i Pauli Rakowskiej. I mógłbym jeszcze zaliczyć Michała Milkę. Wszystkich poznałem w programie Down the Road.

Iwona Kamińska: -Warto dodać, że w programie pokazuje się osoby z zespołem Downa, upośledzone w stopniu lekkim. Ale to tylko jakiś procent wszystkich. Są też głębokie upośledzenia i te osoby całkiem inaczej funkcjonują. Ale powiem o marzeniu Bartka. Sama słyszałam, powiedziałeś to w programie. Chciałbyś być pierwszym w Polsce…

Bartek: -Pani Iwonka ma rację. Powiedziałem wtedy, że „witam ludzi kochanych. Chciałbym kiedyś w swoim życiu mieć fajną dziewczynę i kiedyś w swoim życiu chciałbym zostać pierwszym TOP Modelem z zespołem Downa.

-Wymieniając swoich przyjaciół mówiłeś o osobach które w jakiejś formie się tobą opiekują: wychowawca, nauczyciel, mama. Poza osobami z zespołem Downa, nie wymieniłeś kogoś z rówieśników, kolegów z Niegowy.

Bartek: -Nie mam kolegów w Niegowie. Utrzymuję kontakt z osobami z programu Down the Road.

Beata: -Bartek dołączył do programu później, miał uczestniczyć w kolejnej edycji. Był to spory stres. Zupełnie

eprasa.pl 6b4d1079f0

nowa sytuacja. Ja musiałam w ciągu 3 dni wsadzić go do samolotu, nawet nie wiedział gdzie leci. Okazało się, że do Turcji.

Bartek: -W Turcji bardzo mi się podobała jazda na wielbłądzie i lot balonem. Raz Przemysław Kossakowski powiedział mi takie zdanie, jak pływaliśmy na desce serfingowej. Że podziwia mnie za to, że nie ważne ile bym razy spadł z tej deski, to się nie poddaję. Jest moim ulubionym filmem „Karate Kid", było tam takie zdanie, że „życie czasem nas powala. Ale to my decydujemy, kiedy chcemy się podnieść".

Podobało mi się też to, że pierwszy raz w życiu miałem pracę. Sok wyciskałem z pomarańczy. Lody nakładałem. Pierwszy raz klientowi, powiem panu, nalewałem sok z wódką. Robiłem też promocję.

Red. Smutna myśl mi się nasunęła. Trzeba było programu telewizyjnego, za granicą, żeby dorosły mężczyzna był potraktowany jako odpowiedzialny i dopuszczono go do normalnej pracy.

Beata: -I to jest właśnie smutne w naszym kraju.

Bartek: -Dostałem nawet napiwek od właścicielki, około 130 zł, w lirach (waluta turecka)

Beata: -Bartek mógłby pracować w takich miejscach, ale takich propozycji dla niego u nas nie ma wcale.

Bartek: -Też kiedyś myślałem, żebym był kiedyś dziennikarzem.

-Zapraszam! To praca polegająca na opisywaniu rzeczywistości. Możesz pisać o tym jakie możliwości oferuje nasze państwo, nasze społeczeństwo osobom z niepełnosprawnością.

Beata: -Rozmawiałam z panią, która po 20 latach wróciła do Polski z USA, po atakach na WTC. Spotkałyśmy się w Rabce, ma syna z tym samym schorzeniem co Bartek. I ona po 6 miesiącach pobytu w Polsce zaczęła płakać, bo z jakiegoś powodu zamknęła sobie drogę powrotu do Stanów. Mówiła mi, że dociera do niej, co zrobiła sobie i dziecku. Tam, w USA życie osoby niepełnosprawnej jest dużo łatwiejsze.

Red. Pani nie myślała nigdy, żeby z tego kraju, tak nieprzyjaznego niepełnosprawnościom, uciekać?

Beata: -Był taki pomysł. Jak Bartek miał 5 lat myślałam o wyjeździe do Niemiec. Nie byłaby to ucieczka, raczej kwestia łatwiejszego życia dla Bartka.

Bartek: -Co jakiś czas wklepuję w internet adres do Pałacu Prezydenckiego i piszę listy do pana Prezydenta. Raz nawet dostałem odpowiedź, nie od pana Andrzeja Dudy tylko od urzędników. Pisałem w sprawie pracy dla osób z niepełnosprawnościami.

Beata: -To główny temat jego listów: sytuacja osób niepełnosprawnych w Polsce i że prosił pana prezydenta żeby mu znalazł pracę.

Bartek: -Pisałem o lepszych możliwościach dla takich ludzi jak my.

Beata: -Pierwszy list był o Bartku, jako osobie. Ale następne, zauważyłam, pisał już o problemach jakie dotyczą innych niepełnosprawnych.

Red. Czy z odpowiedzi biura Prezydenta RP coś wynikało?

Bartek: -Nic. Kompletnie.

-Pamiętam protesty matek dzieci niepełnosprawnych w Sejmie, na początku rządów PiS. Z perspektywy tych około 5 lat, zauważyła pani poprawę sytuacji rodziny, w której jest osoba niepełnosprawna?

Beata: -Niestety nie zauważyłam. Borykamy się na co dzień z takimi problemami jak zawsze. Podam ostatni przykład. Trzy lata czekamy na miejsce do sanatorium. Po trzech latach składania zaświadczeń, że jestem samotną matką, gdzie pracuję, dostałam odmowę. Jestem nauczycielem, obecnie uczę nauczania początkowego i historii, a z wykształcenia jestem wuefistką. I po 3 latach 29 listopada dostaję list, że „skoro odrzuciłam propozycję to oni odrzucają mój wniosek" Piszę wyjaśnienia. Dalej dostaję odpowiedź, że „przecież sama pani zrezygnowała". Chodziło o to, że Bartek dostał skierowanie, ale sam, bez opiekuna. A on ma orzeczenie, że jest osobą niesamodzielną. Pytałam jak wyobrażają sobie, że pojedzie na trzy tygodnie sam.

-Bartek, a tym masz świadomość, że nie jesteś w pełni samodzielny?

Bartek: -Niech pan do mnie tak nie mówi.

Red. Możesz gdzieś sam pojechać?

Bartek:-Sam to nie. Chciałbym poznać w życiu takich ludzi, którzy by mi pomagali. To nie byłoby trudne zrobić sobie kolację.

Beata: -Ale dojechanie do Warszawy byłoby trudne. Były takie eksperymenty, że Bartek mieszkał u babci i dojeżdżał do szkoły.

Bartek: -Dla mnie jest tak: nie ważne ile czasu był jedną rzecz robił, ale żebym ją zrobił do końca. Ale nie wszystko jestem w stanie zrobić.

Beata: -Bartek dał radę poruszać się samodzielnie po mieście, dochodził na przystanek, nauczył się sam trasy. Ale oczekiwanie na autobus było barierą. Dzwonił po 15 razy: mamuś, nie ma tego autobusu. Gdyby autobus nie dojechał, zepsułby się, byłaby tragedia. Po dwóch miesiącach ja uznałam, że nie dam rady, że wolę już dojechać do tego Zawiercia niż odbierać 20 telefonów.

Red. Czy życie osoby niepełnosprawnej na wsi jest trudniejsze niż w mieście?

Bartek: -Tak. (zdecydowanym głosem)

Beata: -Dlaczego tak myślisz?

Bartek: -Bo wszędzie trzeba jechać, dojść. I nie ma takich fajnych rzeczy, które by mnie pociągały.

Beata: -Bartek czasem szuka, znajduje, że jest taka szkoła, stowarzyszenie. A ja pytam czy sprawdziłeś jak to jest daleko, jakie jest połączenie.

Życie Bartka poprawiło się dzięki szkole specjalnej w Zawierciu, u pana dyr. Karonia. W szkole w Niegowie jego potrzeby nie były rozumiane. Zabrałam go stamtąd po 2 tygodniach, bo za każdym razem jak przychodziłam widziałam z jakim śpikiem siedzi i płacze. Zabrałam dzieci do szkoły w której pracuję, do Zdowa, gdzie jest 10 osób. Później poszedł do Gimnazjum do Włodowic. Cały czas szedł z siostrą, młodszą o ponad rok. Gdy siostra Bartka opuściła gimnazjum, podjęłam decyzję że przenoszę Bartka do szkoły specjalnej w Zawierciu.

-Czy dobra szkoła specjalna jest w takim przypadku lepsza od powszechnej?

Beata: -Myślę, że tak. Jeżeli trafi się na odpowiedni zestaw ludzi.

Red. Czy osobie niepełnosprawnej umysłowo jest trudniej, niż osobie z niepełnosprawnością fizyczną?

Beata: -Pod wieloma względami jest trudniej. Kiedy nie ma wsparcia w najbliższych, w dobrych osobach, takie osoby nie poradzą sobie same i nie będą funkcjonować na dobrym poziomie. Fajnie byłoby, żeby były ośrodki. Ale ośrodek nie zapewni tego, co rodzic, gdyby były dla nas możliwości, chętnie usamodzielniałabym syna. Bo też popełniam błędy. Ułatwia się osobie niepełnosprawnej, dziecku, życie do granic możliwości.

Red. Czy Bartek korzysta z pełni praw publicznych?

Beata: -Nie. W pewnym momencie musieliśmy podjąć taką decyzję o jego częściowym ubezwłasnowolnieniu.

Bartek: -Ale nie chciałbym, żeby mama o wszystkim za mnie decydowała.

Beata: -Ubezwłasnowolnienie Bartka to świeża sprawa. Spotykaliśmy się z taką barierą, z tego powodu to zostało zrobione, że wchodząc do lekarzy, któryś mi powiedział, że nie jestem osobą upoważnioną. Ale pan się nie dogada z moim synem, i ta wizyta nie ma sensu -mówię. Bo on nie przekaże mi tego, co pan powie. Muszę wejść. Ale pani nie ma papierka na to, żeby wejść. Skutek jest jednak taki, że Bartłomiej Urbańczyk, lat 28 nie może głosować.

Bartek: W styczniu kończę 29 lat. Powiem jeszcze to, co mówiłem w programie, ale tego nie puścili. Ale mogę to powiedzieć. Nasz polski rząd i obecny Prezydent pan Andrzej Duda nie dbają o nas. Powiedziałem w programie, że mnie denerwuje to, jak pan Andrzej Duda odbiera ludzi niepełnosprawnych. Nie tylko nas, z Zespołem Downa, ale nas wszystkich niepełnosprawnych. Mówiłem, że chciałbym mieć w swoim życiu troszeczkę życia, takiego… w pełni całego.

Red. Bez ograniczeń? Nawet nie mówisz, że chcesz, żeby całe życie takie było, ale choć „trochę".

Bartek: -O! Można tak to nazwać. Po prostu szukamy dla siebie pracy, form…

Beata: -Rozwijać się jako człowiek?

Bartek: -Tak, dokładnie. Inni pracujący mają normalną pracę, warunki. A nam dają śmieciowe pieniądze.

Red. Mówisz o zasiłkach, rencie. A chciałbyś mieć pracę, nie zasiłek?

Beata: -Bartek dostaje jak każdy niepełnosprawny trochę ponad 1200 zł renty. Ja zasiłek opiekuńczy około 200 zł. Kwestia pracy dla osób niepełnosprawnych jest najistotniejsza.

Bartek: -Gdybym był mężem, albo ojcem, wszystko bym zrobił, żeby moje dziecko miało kontakt z ludźmi.

Iwona Kamińska: -Myślisz czasem, żeby założyć rodzinę?

Bartek: -Czasem tak. Ale to nie tak, że chciałbym mieć dziewczynę i pouprawiać trochę seksu. To nie na tym polega.

Red. Może o tym kiedyś porozmawiamy, ale problem na tym, polega, że na tym życie też polega.

Beata: -To drażliwy temat, który był poruszany w programie „Down the Road", w serii w której brał udział Bartek. To otworzyło nam oczy na to, z czym musimy sobie radzić. Matka nie zauważy wszystkiego. Ale w Polsce, jak już mówiliśmy wcześniej, to temat tabu. Jest jedynie faszerowanie osób niepełnosprawnych umysłowo lekami, a nie o to nam chodzi. Na koniec powiem, że fajnie, że jest taki program. Ludzie trochę bardziej zrozumieją, jakie jest życie osób z Zespołem Downa.

Bartek: -Bardzo dobrze, że mama to powiedziała. Jak mieliśmy spotkanie już po programie, mogłem powiedzieć dwójce znajomych, Tomkowi Górskiemu i Agnieszce Bauer, oni są 10 lat w związku. Chodzi mi o uczucie. Powiem na przykładach. Moja siostra ma chłopaka, Patryka.

Red. Większość relacji koleżeńskich, przyjaźni, od małego zdobywamy idąc drogą: przedszkole, szkoła, praca. Jeżeli tych elementów człowieka pozbawimy, nie ma gdzie wchodzić w relacje, zdobywać przyjaciół, partnera.

Beata: -W programie padło takie zdanie, że mnie bardzo zabolało. Że on pragnie takiego życia, w którym będzie praca, ludzie, kontakty. Bo jego życie polega na tym, że niefajnie jest chodzić na warsztaty, przychodzić, patrzeć w sufit i takie monotonne życie. Ja starałam się zapewnić mu maksimum możliwości, na co mogę sobie pozwolić, a mój syn widzi to inaczej, jako nudne, monotonne relacje.

Red. Zapewniamy niepełnosprawnym komfort, zaopiekowanie, ale nie dajemy szans na normalne życie?

Beata: -Ja sobie tak wyobrażam, że zapewnię mu basen, zajęcia, że gdzieś jedziemy.

Bartek: -Najbardziej to bym chciał pracować. Miałem praktyki w Hotelu Zawiercie, był tam taki pan, który mnie bardzo fajnie poprowadził, nazywał się Tomasz Świderski. Tam odbywałem staż i praktykę. Mam 2,5 zawodu: kucharz małej gastronomii, po części cukiernik i hotelarz. Chciałbym sobie cukiernika i hotelarza skończyć. Zrobiłem teorię, jeśli chodzi o egzamin, to już nie.

Rozmawiał: Jarosław Mazanek

Zespół Downa, czyli Trisomia 21, objawia się zespołem wad wrodzonych, z których większość (bo aż 79%) to wady małe. Co więcej, nie wpływają one na jakość życia i zostały określone jako cechy dysmorficzne. Obok nich, chorzy na **zespół Downa** często mają też duże wady, czyli np. wady wrodzone serca wymagające leczenia chirurgicznego. Generalnie, stałymi cechami **zespołu Downa** są upośledzenie umysłowe oraz pierwotny niedobór odporności.

Dolegliwość po raz pierwszy została opisana przez angielskiego lekarza, Johna Langdona Downa. Zauważył on, że pewna grupa pensjonariuszy zakładu opiekuńczego wyróżnia się swoim zachowaniem i wyglądem. W 1959 roku francuski lekarz Jerome Lejeune odkrył natomiast, że przyczyną występowania problemu jest nadmiar materiału genetycznego w postaci dodatkowego chromosomu. Chorobę inaczej określa się jako trisomię 21. pary chromosomów. Dokładnie przy tej parze wytwarza się trzeci chromosom lub jego fragment.

reklama

Przychodnia Lekarska J.Kleszczewski
Zawiercie ul. Parkowa 12
pełny zakres usług
FIZJOTERAPEUTYCZNYCH
-fizykoterapia
(ćwiczenia w fizjoterapeutą)
-krioterapia
-laseroterapia
-pole magnetyczne
(magnetoterapia)
-ultradźwięki
-fonoforeza
-diatermia krótkofalowa
Przystępne ceny!
Zamawianie zabiegów:
tel. 32 67 71 496
Zabiegi wykonywane przez zespół fizjoterapeutów z tytułami magistra

eprasa.pl 6b4d1079f0

DAMIAN LISZCZYK AWANSOWANY NA PLUTONOWEGO

(Katowice) Pod koniec grudnia nasz współpracownik, autor cyklu „Na kartach historii", Damian Liszczyk został awansowany na stopień plutonowego. Akt mianowania odebrał z rąk Szefa Wojewódzkiego Sztabu Wojskowego płk. Marka Majocha. Jest to wyraz uznania zasług w działalności społecznej Damiana Liszczyka na rzecz obronności kraju. Serdecznie gratulujemy!

Uroczysta zbiórka odbyła się 22 grudnia w Wojewódzkim Sztabie Wojskowym w Katowicach. Wtedy to członek Okręgu Śląskiego Związku Oficerów Rezerwy RP plut. rez. Damian Liszczyk odebrał z rąk Szefa Wojewódzkiego Sztabu Wojskowego płk. Marka Majocha akt mianowania na stopień plutonowego. Z wnioskiem o mianowanie Damiana Liszczyka wystąpił prezes Zarządu Głównego Związku Oficerów Rezerwy RP płk. rez. Alfred Kabata w uznaniu zasług w działalności społecznej na rzecz obronności kraju. Minister Obrony Narodowej przychylił się do tego wniosku i Decyzją nr 3478/Kadr z 30 listopada 2021 r. mianował st. kpr. rez. Damiana Liszczyka na stopień plutonowego.

(red) Foto: Damian Liszczyk

NOWY OPERATOR, STARE STAWKI

(Poraj) Od początku roku 2022 zmienił się odbiorca odpadów komunalnych z terenu gminy Poraj. Umowa z nowym operatorem wyłonionym w drodze przetargu obowiązywać ma do końca marca 2023 roku. Jak informuje Urząd Gminy, zmiana firmy odbierającej śmieci od mieszkańców nie wiążę się z koniecznością zasad odbioru odpadów ani wymiany dotychczasowych pojemników, ale to co dla wszystkich jest najistotniejsze – nie zanosi się na podwyżkę opłat.

Do gminnego przetargu na odbiór i zagospodarowanie odpadów komunalnych z terenów zamieszkałych zgłosiły się cztery firmy. Najtańsza oferta (firmy P.H.U. „REKO" Jakub Ciupiński) opiewała na kwotę blisko 4,9 mln złotych, natomiast najdroższa (PZOM Strach Sp. z o.o. Sp. k.) na niespełna 5,2 mln złotych.

- *Każda z nich oszacowała, za jaką kwotę byłaby gotowała zająć się przez 15 miesięcy zbieraniem, transportem i zgodnym z przepisami zagospodarowaniem śmieci wrzucanych do przydomowych pojemników. Są to kwoty szacunkowe, bo od połowy 2020 roku, gdy zamieniły się przepisy, Urząd Gminy musi rozliczać się z operatorem rynku śmieciowego powykonawczo. Płaci za faktycznie odebraną ilość odpadów, a ta niestety systematycznie rośnie* – przekazują porajscy urzędnicy.

Gmina mogła przeznaczyć na to zamówienie ponad 5,7 mln złotych, dzięki czemu nie było problemów z rozstrzygnięciem postępowania przetargowego. Umowę na okres 15 miesięcy (od 1 stycznia '22 r. do 31 marca '23 r.) podpisano z myszkowską firmą REKO. Bez zmian pozostają zasady odbioru odpadów, nie ma też konieczności wymiany koszy, które należą do gminy (wymienione będą tylko pojemniki przy blokach). - *Co najważniejsze, przynajmniej na razie o podnoszeniu cen za odbiór odpadów nie ma mowy* – podkreśla Urząd Gminy w Poraju. (es)

Foto: Pixabay

Piłka nożna

PLANY SPARINGOWE MKS-U MYSZKÓW

(Myszków) MKS Myszków, który rundę jesienną w IV lidze śląskiej grupie 1 zakończyły na trzeciej pozycji podał listę sparingpartnerów przed wiosennymi spotkaniami ligowymi. Rundę rewanżową MKS rozpocznie od meczu u siebie 12 marca z Unią Dąbrową Górniczą.

MKS Myszków, która rundę jesienną w IV lidze śląskiej grupie 1 zakończyła na trzeciej pozycji podał listę sparingpartnerów przed wiosennymi spotkaniami ligowymi. Rundę rewanżową MKS rozpocznie od meczu u siebie 12 marca z Unią Dąbrową Górniczą. W styczniu MKS wznowi treningi przed rudną wiosenną w IV ldize. W okresie przygotowawczym do rundy wiosennej myszkowianie zaplanowane mają osiem spotkań kontrolnych. Pierwszy sprawdzian przed wiosenną rundą MKS przejdą 29 stycznia, gdy na własnym boisku podejmą drużynę Piasta II Gliwice. Liga wystartuje 12 marca, a w inaugurującym wiosenną rundę meczu zespół z Zawiercia zmierzy się u siebie z drużyną Unią Dąbrową Górniczą.

Sparingi MKS-u Myszków przed rudną wiosenną:

29.01 – MKS Myszków - Piast II Gliwice
2.02 - MKS Myszków - Victoria Częstochowa
5.02 - MKS Myszków - LKS Bełk
12.02 - MKS Myszków - LKS Czaniec
16.02 - MKS Myszków - Raków (juniorzy)
19.02 - MKS Myszków - Skra II Częstochowa
26.02 - MKS Myszków - Znicz Kłobuck
05.03 - MKS Myszków - Unia Kosztowy (**tu**)

Piłka nożna

JURA NIEGOWA PODAŁA TERMINY SPOTKAŃ SPARINGOWYCH

(Niegowa) Siódmy zespół częstochowskiej A klasy grupy II, GKS Jura Niegowa przedstawił plan gier sparingowych przed rozpoczęciem rundy wiosennej.

Siódmy zespół częstochowskiej A klasy grupy II, GKS Jura Niegowa przedstawił plan gier sparingowych przed rozpoczęciem rundy wiosennej. Jura Niegowa w rundzie jesiennej w trzynastu rozegranych spotkaniach zdobyła 22 punkty, strzelając przy tym 22 bramki i tracąc 21.W zimowej przerwie Niegowa planuje rozegrać sześć spotkań sparingowych. Pierwszy zaplanowany jest na 5 lutego z Łazowianką Łazy.

Plan sparingów GKS Jura Niegowa:

05.02 Łazowianka Łazy
12.02 Czarni Starcza
19.02 GKS Koziegłowy
26.02 RKS Dąbrowa Górnicza
05.03 Piast Przyrów
12.03 - w trakcie ustalania (**tu**)

BEZPŁATNA MAMMOGRAFIA

(Myszków, Zawiercie) W stolicach powiatów myszkowskiego i zawierciańskiego w najbliższych dniach będzie można wykonać bezpłatną mammografię. W Myszkowie oraz w Zawierciu mammobus Geneva Trust pojawi się na parkingach sklepów Kaufland. Z bezpłatnej mammografii w ramach Programu Profilaktyki Raka Piersi mogą skorzystać panie w wieku 50-69 lat. Chcąc zapisać się na badanie można zadzwonić pod numer telefonu 58 767 34 44 (Geneva Trust) lub wypełnić formularz w internecie.

Darmowe badanie przysługuje kobietom, które posiadają ubezpieczenie zdrowotne i nie chorowały do tej pory na raka piersi. Aby skorzystać z bezpłatnej mammografii, wystarczy zarejestrować się telefonicznie lub przez stronę internetową. Podczas rejestracji nastąpi weryfikacja pacjenta w systemie prowadzonym przez Narodowy Fundusz Zdrowia. Swój udział w badaniu mogą zgłosić wszystkie kobiety spełniające kryteria programu, w tym pracownice sieci Kaufland.

Bezpłatną mammografię można wykonać co dwa lata. Wyjątek stanowią kobiety będące w grupie ryzyka – obciążone mutacją w obrębie genów BRCA1 lub BRCA2, które mogą wykonać badanie co dwanaście miesięcy. Coroczna darmowa mammografia możliwa jest też w przypadku stwierdzenia nowotworów piersi w rodzinie, na przykład u mamy, siostry lub córki. Aby zapisać się na badanie w Myszkowie lub Zawierciu, należy zadzwonić pod numer 58 767 34 44 (Geneva Trust).

Ze względu na trwającą pandemię i zagrożenie epidemiologiczne, badania prowadzone są z zachowaniem reżimu sanitarnego. Pacjentki zobowiązane są do dezynfekcji rąk, mierzona jest im temperatura, a będąc w mammobusie muszą mieć założoną maseczkę ochronną. Ze względu na wprowadzone środki ostrożności w mammobusie mogą przebywać nie więcej niż trzy kobiety, a badanie jest umawiane na konkretną godzinę – tak, aby móc zapewnić zachowanie bezpiecznego dystansu.

W Myszkowie mammobus będzie w dniach 10-11 stycznia (poniedziałek-wtorek) na parkingu sklepu Kaufland przy ul. Pułaskiego 6. W Zawierciu badania prowadzone będą w tych samych dniach (10-11.01), a mammobus będzie na parkingu sklepu Kaufland przy ul. Paderewskiego 10.

(es) Opracowano na podstawie informacji Biura Prasowego Kaufland

eprasa.pl 6b4d1079f0

ULICZKI W KUŹNICY NIE BĘDĄ JUŻ BEZIMIENNE

(Kuźnica Stara, gm. Poraj) Pod koniec roku porajscy radni przyjęli szereg uchwał w sprawie nadania nazw gminnym drogom w Kuźnicy Starej. W sołectwie zamieszkanym przez około 350 mieszkańców pojawią się ulice o nazwach takich jak Konwaliowa, Tulipanowa, Nad Rozlewiskiem, Nad Zalewem. Zmiany mają na celu uporządkowanie numeracji i ułatwienie w lokalizowaniu budynków w Kuźnicy Starej.

Nazwy nadano siedmiu drogom gminnym i są to:
- Konwaliowa (działka o nr ew. 518),
- Kwiatowa (działka nr 566),
- Nad Rozlewiskiem (działki o nr ew. 188/5, 189/4, 190/9, 191/4, 193/5, 194/8, 195/5, 196/7, 199/1, 199/3, 199/4, 201/9, 202/5, 204/4, 205/4, 230, 231, 234),
- Nad Zalewem (działki o nr ew. 172, 173, 186/1, 186/2, 234),
- Strażacka (działki o nr ew. 97, 141, 503, 519, 549),
- Szkolna (działki o nr ew. 116/2, 117, 119/2, 119/3),
- Tulipanowa (działki o nr ew. 512/9, 513/3).

- Nadanie nazw ulic w miejscowości Kuźnica Stara jest bardzo istotne, gdyż obserwujemy intensywny wzrost zabudowy oraz wniosków o nadanie numeracji porządkowej dla terenów przyległych do działek drogowych. Ważną przesłanką jest fakt, że w dobie cyfryzacji większość platform internetowych przy rejestracji wymaga, jako pole obowiązkowe nazwy ulicy – wskazano w uzasadnieniu jednej z uchwał Rady Gminy. (es) Grafika: Google Maps

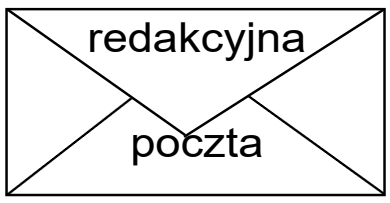

Zwracamy się do Redakcji z problemem weryfikacji zgłoszeń na Krajowej Mapie Zagrożeń. Według nas weryfikacja zgłaszanych miejsc zagrożeń w Myszkowie nie jest dokonywana.

Punkty te znikają z mapy jednak stwierdzam, że nie są weryfikowane w miejscach gdzie jest zagrożenie.

Przykłady: zgłaszane wielokrotnie były fakty spożywanie alkoholu na przystankach autobusowych na ulicy Sikorskiego i Wolności i w parku przy ul. Wolności. W żaden sposób problem ten nie został usunięty. Tym bardziej jest to dziwne w obecnej sytuacji pandemi. Pijacy siedzą na przystankach i piją alkohol a inne osoby i dzieci muszą stać obok i patrzeć jak „szlachta" imprezuje. Jak pada deszcz to pijacy siedzą pod dachem a osoby czekające na autobus obok. Dzielnicowy jeździ samochodem prywatnym i myśli, że go nie widać. Nie reaguje na takie rzeczy.

Innym problem był bardzo dużo razy zgłaszany z parkowaniem na ul. Pułaskiego. Parkują od miesięcy te same samochody i zniszczyły już tam trawniki. Jest to dowód na to, że nikt tym kierowcom nie zwraca uwagi. Przecież gdyby ktoś tam interweniował to ci sami kierowcy by już nie parkowali.

Pytam ile razy miejsca te były weryfikowane przez Policjantów lub Straż Miejską i w jaki sposób jest to weryfikowane skoro nie odnosi żadnych rezultatów. Samochody stoją tam cały dzień i można sprawdzić w każdej chwili.

Według nas na terenie Myszkowa weryfikacja zagrożeń odbywa się tylko na mapie. Prosimy o poruszenie tego tematu i ustalenie w Urzędzie Miasta i Komendzie Policji w jaki sposób sprawdzane są miejsca zgłaszanych zagrożeń.

Mieszkańcy Myszkowa

LUBISZ WĘDKOWAĆ? ZGŁOŚ SIĘ DO KOŁA „AMUR" KOZIEGŁOWY!

(Koziegłowy) Jesienią ubiegłego roku wybrano nowy zarząd koła Polskiego Związku Wędkarskiego „Amur" Koziegłowy. Na jego czele stanął Krzysztof Szerszeń. Przedstawiciele koła „Amur", które funkcjonuje już od wielu lat, mają nadzieję na prężny rozwój swojej działalności w kolejnych latach. Chętni, by dołączyć do koziegłowskiego koła PZW mogą kontaktować się w tej sprawie z Prezesem lub Skarbnikiem.

W drugiej połowie września 2021r. na Walnym Zgromadzeniu koła Polskiego Związku Wędkarskiego „Amur" Koziegłowy wybrano nowy zarząd na kolejną, 4-letnią kadencję. W jego składzie znaleźli się:

- Prezes, Komendant Społecznej Straży Rybackiej przy kole „Amur" - **Krzysztof Szerszeń (tel. 532-754-356)**
- Wiceprezes, Gospodarz – **Henryk Kurzak**
- Skarbnik – **Jerzy Jagieło (tel. 696-448-248)**

Opłaty na składki członkowskie przekazywać należy do Skarbnika Jerzego Jagieły w siedzibie koła „Amur" Koziegłowy przy ul. Poprzecznej 32 po wcześniejszym kontakcie telefonicznym.

Koło PZW „Amur" Koziegłowy dysponuje zbiornikiem „Koziołek", który jest często zarybiany. Członkowie koła organizują zawody wędkarskie oraz imprezy okolicznościowe nie tylko dla wędkarzy zrzeszonych w „Amur" Koziegłowy, np. Dzień Dziecka. (es) Zdj. ilustracyjne: Pixabay

Szkoła Specjalna Przysposabiająca do Pracy

POWIAT PRZEJMUJE SZKOŁĘ OD GMINY

(Myszków) Od przyszłego roku szkolnego Powiat Myszkowski przejmie od Gminy Myszków prowadzenie Szkoły Specjalnej Przysposabiającej do Pracy. Dotychczas szkoła mieściła się w Zespole Szkół nr 3 przy ul. Kościuszki, od 1 września jej siedzibą będzie Zespół Szkół nr 2 przy ul. Kołłątaja.

Rada Powiatu podjęła uchwałę ws. przejęcia prowadzenia Szkoły Specjalnej Przysposabiającej do Pracy w Myszkowie 25 listopada. Od 1 września 2022 roku Powiat przejmie od Gminy Myszków prowadzenie Szkoły Specjalnej Przysposabiającej do Pracy w Myszkowie. Włączona zostanie w struktury ZS nr 2 im. Kołłątaja przy ul. Pułaskiego 70, gdzie od roku szkolnego 2022/2023 mieścić się będzie jej siedziba.

Szkoła powstała w 2010 roku, kiedy Powiat Myszkowski przekazał Gminie Myszków zadanie założenia i prowadzenia Szkoły Specjalnej Przysposabiającej do Pracy w Myszkowie (szkoły ponadgimnazjalnej). Jak wskazano w uzasadnieniu uchwały Rady Powiatu z listopada 2021 r., zgodnie z Prawem oświatowym jest to szkoła ponadpodstawowa specjalna przeznaczona wyłącznie dla uczniów z niepełnosprawnością intelektualną w stopniu umiarkowanym lub znacznym oraz dla uczniów z niepełnosprawnościami sprzężonymi. Kształcenie może być prowadzone do końca roku szkolnego w roku kalendarzowym, w którym uczeń kończy 24 lata. Nie jest to szkoła branżowa.

Szkoła założona przez Gminę Myszków działa od 1 września 2010 roku w Zespole Szkół nr 3 przy ul. Kościuszki 30, a obecnie uczy się w niej 6 uczniów. Zgodnie z Prawem oświatowym, zakładanie i prowadzenie szkół specjalnych jest zadaniem własnym powiatu, dlatego Powiat Myszkowski zamierza przejąć od Gminy Myszków prowadzenie Szkoły Specjalnej Przysposabiającej do Pracy.

- Nadmieniam, że na podstawie art. 89 ust. 9 ustawy Prawo oświatowe, w przypadku przekształcenia szkoły organ prowadzący (Gmina Myszków) jest obowiązany, co najmniej na 6 miesięcy przed terminem przekształcenia, tj. do końca lutego 2022 r., zawiadomić o tym zamiarze: rodziców uczniów, a w przypadku uczniów pełnoletnich - tych uczniów, właściwego kuratora oświaty oraz organ wykonawczy jednostki samorządu terytorialnego właściwej do prowadzenia szkół danego typu – wskazano w uzasadnieniu uchwały Rady Powiatu z 25 listopada br.

16 grudnia 2021 roku odbyło się pierwsze spotkanie związane z przejęciem przez powiat prowadzenia szkoły specjalnej. W spotkaniu, które odbyło się w siedzibie starostwa uczestniczyło kilkanaście osób - przedstawiciele gminy i powiatu, rodzice uczniów uczęszczających do szkoły, obsługa prawna ze Starostwa Powiatowego i Urzędu Miasta Myszków.

- Dyskutowaliśmy o tym jak zgodnie z harmonogramem będą wyglądały prace związane z przejmowaniem tego zadania. Rodzice mówili o swoich oczekiwaniach. Wyrazili swoje zadowolenie, że dochodzi do przejęcia tej szkoły, ale również mówili o tym, jak chcieliby żeby organizacja nauczania wyglądała. Prosili również o to, żeby mogli uczestniczyć w każdym etapie podejmowania decyzji dotyczących organizacji tego etapu kształcenia – mówiła podczas grudniowej sesji powiatowej **Sekretarz Powiatu Krystyna Jasińska**.

Spotkanie, które odbyło się w połowie grudnia było pierwszym w sprawie przejęcia prowadzenia szkoły specjalnej przez powiat i jak mówiła sekretarz Jasińska, wystąpiły różne stanowiska po stronie obu samorządów na temat samego aktu przejęcia zadania. Przedstawiciele miasta proponowali, by było to przekształcenie szkoły związane ze zmianą siedziby, natomiast starostwo optowało za tym, by powiat przejął prowadzenie szkoły w drodze porozumienia. Radcy prawni obu samorządów do połowy stycznia mają rozwiązać ten dylemat. Wtedy też odbyć się ma kolejne spotkanie.

- Mamy nadzieję, że wypracujemy ostateczną treść dokumentu, który będzie stanowił zasady przejęcia zadania przez powiat myszkowski i prowadzenia tej szkoły od 1 września 2022 – dodała **Krystyna Jasińska**.

(es) Foto: Starostwo Powiatowe w Myszkowie

eprasa.pl 6b4d1079f0

ADOPTUJ MNIE!

(Zawiercie) Każda istota potrzebuje domu, bezpieczeństwa, bliskości i miłości. Swojego miejsca na ziemi, kogoś bliskiego obok. Dotyczy to zarówno ludzi, jak i naszych braci mniejszych. W zawierciańskim schronisku mieszka wiele czworonogów – psów i kotów – których codzienność wypełniona jest smutkiem i tęsknotą za swoją Panią lub Panem. Można zaadoptować zwierzaka, diametralnie odmieniając jego pieski los.

Pamiętajmy o tym, że posiadanie pupila to nie tylko zabawa i przyjemności. To codzienna opieka i obowiązek, do którego należy podchodzić odpowiedzialnie. Jeśli ktoś lubi psy i koty, ale z różnych względów nie może sobie pozwolić na przygarnięcie zwierzaka ze schroniska, może pomagać w inny sposób: zostać wirtualnym opiekunem (wystarczy przekazać darowiznę w dowolnej kwocie – choćby 5 lub 10 złotych); przekazać 1% swojego podatku; kupić charytatywny kubek lub (najczęściej w okolicach grudnia) nabyć kalendarz ścienny, w którym wykorzystano zdjęcia z podopiecznymi Schroniska Dla Zwierząt w Zawierciu.

Co jakiś czas organizowane są też inne akcje np. „Świąteczna paczka dla bezdomniaczka". Aby otrzymywać informacje na temat schroniska na bieżąco (np. poznać możliwości wsparcia zwierzaków), warto śledzić na Facebooku fanpage „Schronisko Dla Zwierząt w Zawierciu" oraz zaglądać na stronę www.schroniskozawiercie.com. W sprawie adopcji czworonogów można dzwonić pod numer 730-505-255 lub 515-131-350. (es) Foto: Schronisko Dla Zwierząt w Zawierciu

Ju-jitsu

UDANY TURNIEJ W WYKONANIU ZAWODNIKÓW MUSASHI

(Katowice, Żarki Letnisko) W pierwszy weekend grudnia ub. r. odbyły się Otwarte Mistrzostwa Śląska w Ju-jitsu Sportowym za nami. Organizatorem turnieju był klub Roan Fight Club Katowice, pod patronatem Śląskiego Związku Ju-Jitsu. Klub Musashi Żarki-Letnisko reprezentowała liczna drużyna, w różnych kategoriach zdobywając łącznie 17 medali.

W pierwszy weekend grudnia ub. r. odbyły się Otwarte Mistrzostwa Śląska w Ju-jitsu Sportowym za nami. Organizatorem turnieju był klub Roan Fight Club Katowice, pod patronatem Śląskiego Związku Ju-Jitsu. Klub Musashi Żarki-Letnisko reprezentowała liczna drużyna, w różnych kategoriach zdobywając łącznie 17 medali. Mistrzostwa Śląska w Ju-jitsu Sportowym rozegrane zostały na 5 matach, w konkurencjach: Fighting, Fighting Bez I Fazy, Ne-waza, Ne-waza No gi, Duo-System. Startowało w nich 714 zawodników, z 56 klubów. Stoczono 1167 pojedynków na macie.

Pierwszy dzień to zmagania w mocno obsadzonym Turnieju, szczególnie w młodszych kategoriach wiekowych. Po zaciętych i emocjonujących walkach, zawodnicy Musashi startujący w różnych kategoriach, zajęli:

I miejsce: Natalia Toruńska, Oliwia Markiewicz, Bartek Cupiał, Kuba Kulak

II miejsce: Kuba Kulak

III miejsce: Karol Cupiał, Bartek Cupiał, Kuba Kulak

Drugi dzień Mistrzostw Śląska Ju-Jitsu rozegrany został w niedzielę 5 grudnia. W U16 Wiktoria Hejduk w fightingu zdobyła złoto i srebro, w ne-waza 2 x srebro U18 Wojtek Trefuń fighting -81kg i +81kg 2

eprasa.pl 6b4d1079f0

x srebro , w ne-waza -81kg złoto, +81kg srebro. W seniorach spróbował swoich sił młodzieżowiec Paweł Trefuń, zajmując srebro w ne-waza, a w fightingu znalazł się poza podium. W U18 niestety nie wystartował Adam Hejduk ze względu na kwarantannę.

- Liczba zgłoszonych uczestników oraz sytuacja związana z pandemią wymogła rozegranie turnieju w ciągu dwóch dni. Rozbicie na dwa dni turniejowe - w pierwszym dniu roczniki dzieci U-8/U-10/U-12/U-14, a w drugim U-16/U-18 oraz seniorzy spowodowały, że zawodnicy nie musieli czekać na swoje pojedynki do późnych godzin wieczornych **- relacjonuje trener Krystian Pakuła.**

(**tu**), **foto:** Musashi Żarki Letnisko

45 Sezon Rowerowy

Turyści zrzeszeni w Klubie Osiedlowym PTTK „M-2" przy Myszkowskiej Spółdzielni Mieszkaniowej rozpoczęli 45 sezon rowerowy noworocznym wypadem na żurek do Żarek. Przy ognisku na Górze Laskowiec spotkało się 42 turystów, którzy dotarli tu na rowerach bądź pieszo. Na wszystkich czekały kiełbaski i żurek przygotowane przez Anitę i Romana Garncarzów. Konsumując gorące przysmaki wspominano ubiegłoroczne wyprawy. W 2021 r. osiedlowi turyści zorganizowali 108 wycieczek z udziałem 753 osób. Dominowały przejażdżki rowerowe po Jurze Częstochowskiej połączone ze zwiedzaniem zamków, rezerwatów przyrody, placówek muzealnych - mówi prezes klubu Marian Kotarski. (red)

eprasa.pl 6b4d1079f0

Kolarstwo przełajowe

DRUGIE I TRZECIE MIEJSCE KACPRA KRUPY

(Włodowice, Szczekociny) W połowie listopada w powiecie zawierciańskim rozegrane zostały dwa wyścigi w kolarstwie przełajowym. W sobotę 13.11.2021 roku w O.W. Orle Gniazdo Hucisko organizowany został wyścig kolarski w ramach którego zostali wyłonieni Mistrzowie Śląskiego Związku Kolarskiego oraz Mistrzowie Śląska LZS. A dzień później Miejsko Gminny Ludowy Klub Sportowy Olimpijczyk Szczekociny zorganizował Memoriał trenera Edwarda Pelki. Kacper Krupa z MGLKS-u Olimpijczyka Szczekociny oba swoje wyścigi kończył na podium.

W połowie listopada w powiecie zawierciańskim rozegrane zostały dwa wyścigi w kolarstwie przełajowym. W sobotę 13.11.2021 roku w O.W. Orle Gniazdo Hucisko organizowany został wyścig kolarski w ramach którego zostali wyłonieni Mistrzowie Śląski Związek Kolarski oraz Mistrzowie Śląska LZS. A dzień później Miejsko Gminny Ludowy Klub Sportowy Olimpijczyk Szczekociny zorganizował Memoriał trenera Edwarda Pelki. Kacper Krupa z MGLKS-u Olimpijczyka Szczekociny oba swoje wyścigi kończył na podium. W sobotę startując w kategorii Junior zajął drugie miejsce w wyścigu na dystansie 15 kilometrów. A w niedzielę w memoriale trenera Edwarda Pelki zajął trzecie miejsce.

Wyniki Mistrzostw Śląska LZS w Kolarstwie Przełajowym:
KATEGORIA Młodzik Dystans 5 km
1. Matous FILGAS
2. Łukasz RUTKOWSKI
3. Oskar RYBAK
…
26. Dawid BĘDKOWSKI (MGLKS BŁĘKITNI MEXLLER Koziegłowy)
KATEGORIA Junior młodszy Dystans 12,5 km
1. Tadeusz BLUSZCZ
2. Oskar MAŚKA (MGLKS BŁĘKITNI MEXLLER Koziegłowy)
3. Bartosz ŁYŻWA
...
DNF Jakub DZIUK (MGLKS BŁĘKITNI MEXLLER Koziegłowy)
KATEGORIA Juniorka młodszy Dystans 12,5 km
1. Zofia BLUSZCZ
2. Milena TOKARSKA (CZKKS Kolejarz-Jura Częstochowa)
3. Maja JÓZKOWICZ
…
15. Małgorzata Jęderko (MGLKS BŁĘKITNI MEXLLER Koziegłowy)
KATEGORIA Kobiet Open Dystans 15 km
1. Agnieszka SKALNIAK-SÓJKA
2. Julia GAJDZIK
3. Marta MAREK
...
5. Anita Jęderko
KATEGORIA Junior Dystans 15 km
1. Bartosz OLEKSIAK
2. Kacper KRUPA (MGLKS Olimpijczyk Szczekociny)
3. Filip GRUSZCZYŃSKI
...
5. Jan ŁUKÓW (MGLKS BŁĘKITNI MEXLLER Koziegłowy)
13. Maciej MYGA (MGLKS BŁĘKITNI MEXLLER Koziegłowy)
KATEGORIA Elita/U-23 Dystans 22,5 km
1. Patryk JANISZEWSKI (MGLKS BŁĘKITNI MEXLLER Koziegłowy)
2. Krzysztof DOMIN
3. Jakub MUSIALIK
...
5. Antoni ŁUKÓW (MGLKS BŁĘKITNI MEXLLER Koziegłowy)
8. Tobiasz MUSIALIK (MGLKS BŁĘKITNI MEXLLER Koziegłowy)
KLASYFIKACJA KLUBOWA LZS:
1. MGLKS BŁĘKITNI MEXLLER KOZIEGŁOWY 72
2. UKS AVATAR 61
3. STOWARZYSZENIE KOLARSKI MIKOŁÓW 46
4. UKKS IMIELIN TEAM 36
5. MGLKS OLIMPIJCZYK SZCZEKOCINY 10
6. LKK GOS MSZANA FUJI8

Wyniki XXV Międzynarodowego Wyścigu w Kolarstwie Przełajowym (Memoriał trenera Edwarda Pelki):
KATEGORIA Młodzik Dystans 8,4 km
1. Krzysztof GDULA
2. Matous FILGAS
3. Dawid FRANKOWIAK
...
29. Dawid BĘDKOWSKI (MGLKS BŁĘKITNI MEXLLER Koziegłowy)
KATEGORIA Junior Młodszy Dystans 14 km
1. Oskar MAŚKA (MGLKS BŁĘKITNI MEXLLER Koziegłowy)
2. Bartosz ŁYŻWA
3. Jeremiasz TWARDOCH
KATEGORIA Junior Dystans 14 km
1. Bartosz OLEKSIAK
2. Brajan ŚWIDER
3. Kacper KRUPA (MGLKS Olimpijczyk Szczekociny)
...
7. Jan ŁUKÓW (MGLKS BŁĘKITNI MEXLLER Koziegłowy)
14. Maciej MYGA (MGLKS BŁĘKITNI MEXLLER Koziegłowy)
KATEGORIA Elita/U-23 Dystans 22,4 km
1. Bartosz MIKLER
2. Karol MICHALSKI
3. Paweł BERNAS
...
4. Patryk JANISZEWSKI (MGLKS BŁĘKITNI MEXLLER Koziegłowy)
15. Antoni ŁUKÓW (MGLKS BŁĘKITNI MEXLLER Koziegłowy)

KLUBOWE MISTRZOSTWA POLSKI ZRZESZENIA LUDOWE ZESPOŁY SPORTOWE na rok 2021:
1 MGLKS BŁĘKITNI MEXLLER KOZIEGŁOWY 31
2 UKS „WYGODA" BIAŁYSTOK 28
3 UKS AVATAR 25
4 MLKS BASZTA BYTÓW 20
5 KOLARSKI KLUB SPORTOWY GOSTYŃ 18
6 UKS KOŹMINIANKA KOŹMINEK 18
7 UKS COPERNICUS CCC SMS TORUŃ 17
8 LKS ZIEMIA OPOLSKA 13
9 STOWARZYSZENIE KOLARSKI MIKOŁÓW 12
10 UKKS IMIELIN TEAM 11
11 LKK LUKS SŁAWNO 11
12 KS LUBOŃ SKOMIELNA BIAŁA 10
13 MGLKS OLIMPIJCZYK SZCZEKOCINY 9
14 KS POGOŃ MOSTOSTAL PUŁAWY 8
15 LUKS TRÓJKA PIASECZNO 7
16 MKS ŚRODA WIELKOPOLSKA 6
17 LUKS WHITE MTB TEAM BIAŁA 5
18 UKS „STOBRAWA" 4
19 LUKS „ROSPONDEK" 3
20 LKS "ORLĘTA" GORZÓW WIELKOPOLSKI 3

KLASYFIKACJA WOJEWÓDZKA KRAJOWEGO ZRZESZENIA LZS na rok 2021
1. Województwo Śląskie 88pkt
2. Województwo Wielkopolskie 42
3. Województwo Podlaskie 28
4. Województwo Opolskie 25
5. Województwo Pomorskie 20
6. Województwo Kujawsko-Pomorskie 17
7. Województwo Łódzkie 11
8. Województwo Małopolskie10
9. Województwo Lubelskie 8
10. Województwo Mazowieckie 7
11. Województwo Lubuskie 3

(**tu**), **foto:** DkpCycling&Life

eprasa.pl 6b4d1079f0

NOCLEGI DLA PRACOWNIKÓW

- **ścisłe centrum Myszkowa (blisko dworca PKP i PKS)**

Do Dworca PKP i PKS Lidla i Netto 4 minuty drogi.
Do Autobusu Miejskiego 1 minuta.

- **atrakcyjne ceny**

W cenie zakwaterowania media + internet.
NOWA KUCHNIA, ŁAZIENKA, ŁÓŻKA, POŚCIEL!
Pralnia.
Informacja tel. 602 39 83 86

SALON URODA
FRYZJERSTWO I KOSMETYKA

MAKIJAŻ TRWAŁY

BRWI, OCZU I UST

PODKREŚLENIE URODY,
DELIKATNE KORYGOWANIE UST,
PODKREŚLENIE LINI OCZU,
NADANIE KSZTAŁTU ŁUKU BRWIOWEGO

DOŚWIADCZONA LINERGISTKA

PRACUJE METODĄ LONG- TIME-LINER

Częstochowa Dąbrowskiego 18, tel. 34 324 44 40

[redacted]

REKLAMA

[redacted]

JUREX

"JUREX" ul. Wojsławicka 29 42-350 Koziegłowy
tel. 034/314 12 63

OPAŁ:
WĘGIEL ORZECH
WĘGIEL GROSZEK
EKO GROSZEK WORKI
EKO GROSZEK LUZ
EKO MIAŁ

RATY

POWYŻEJ 2 TON DO 25 KM TRANSPORT GRATIS!

REKLAMA W GAZECIE MYSZKOWSKIEJ

50 mm

x

118 mm

Biuro Ogłoszeń
Myszków
Sikorskiego 53/3
tel. 034/3137120
gazetamyszkowska@pro.onet.pl

DAREX® PHU

TRANSPORT MIĘDZYNARODOWY

SKŁAD OPAŁU

34/313 13 57 34/313 07 07

SKŁAD OPAŁU

Myszków ul.Kopernika 5

Od 2 ton do tych miejscowości opał dowozimy GRATIS!

ZAWIERCIE, Poręba, Góra Włodowska
Włodowice, **SIEWIERZ**, Rudniki, Zaborze
Żelisławice, Łazy, Ciągowice, Skałka

Poraj, Koziegłowy, Przybynów, Kotowice
Góra Włodowska, Pińczyce, Huta Stara
Niwki, Żarki Letnisko, Żarki, Jaworznik

EKO- miał WORKOWANY

PELET WORKOWANY

W obrębie 20 km od 2 ton transport GRATIS!

SPRZEDAŻ RATALNA NA MIEJSCU BEZ ŻYRANTÓW

eprasa.pl 6b4d1079f0

OGŁOSZENIA DROBNE

USŁUGI

AMSTAR Kancelaria prawno-podatkowa Antoni Starowicz - obsługa prawna, księgowa, kadrowo płacowa, restrukturyzacja przedsiębiorstw- Myszków ul. Jana Pawła II 10 tel. 34 3135693, www.kancelariastarowicz.pl

PRANIE, CZYSZCZENIE Karcherem dywanów, tapicerek. 500/200-337

Transport, przeprowadzki. 724/782-830

Udrożnianie, czyszczenie rur kanalizacyjnych (WUKO). 513/309-345

Mycie, czyszczenie kostki. 724/782-830

Koszenie, karczowanie, przycinanie tui. 513/309-345

Inspekcja rur kamerą, usuwanie zatorów, WUKO. 724/782-830

OPRÓŻNIANIE MIESZKAŃ 724/782-830

ZŁOTA RĄCZKA -NAPRAWY AWARIE 513/309-345

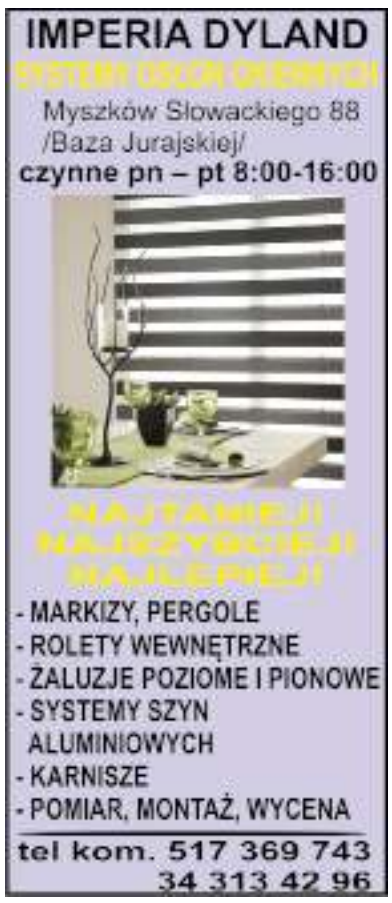

Naprawa: kuchnie gazowo-elektryczne lodówki, zmywarki, witryny, lady, pralki automatyczne, wirnikowe, wirówki, montaż klimatyzacji w budynkach, kurtyny powietrzne, instalacje elektryczne. Tel. 506-655-874

Usługi remontowe- kompleksowo. T.502/702-175

Radca Prawny Jadwiga Kwiecień Kancelaria Prawna Sp.k Myszków ul. Kwiatkowskiego 1/18a, tel. 791-732-142, e-mail : radca@jadwiga-kwiecien.pl, www. jadwigakwiecien. pl- porady prawne i procesy w sprawach: cywilnych (zasiedzenie, uwłaszczenie, spadki, zachowek, podział majątku, odwołanie darowizny), rodzinnych (rozwód, alimenty, władza rodzicielska), rent i emerytur, karnych, upadłość konsumencka

Wycinka, podcinka drzew alpinistycznie i zwyżką, karczowanie działek. 510-564-021

Rębak, rozdrabnianie gałęzi lub wynajem 724-782-830

FHU JANEK WYWÓZ SZAMB. 506-911-526

Serwis anten. Montaż i ustawienie. 7/24h Serwis nawet w dniu zgłoszenia! 500-443-044

Naprawa komputerów i laptopów. Dojazd do klienta. Tel: 601-623-740

ODZYSKIWANIE WIERZYTELNOŚCI Szybko i skutecznie. Płatne po realizacji zlecenia (faktura VAT). Tel. 667 067 390

BADANIA PSYCHOTECHNICZNE MYSZKÓW 3 MAJA 22. 530-600-219

Wywóz szamba 501-554-661, (34)313-54-54

Emerytura z ZUS, kapitał początkowy kompleksowa obsługa. tel. 693-145-999

Videofilmowanie 698-940-044

Fotografia ślubna, okolicznościowa, dziecięca, portret. innefoto.pl tel. 507-312-484

WYLEWKI
ANHYDRYTOWE
na ogrzewanie podłogowe
SZLIFOWANIE
UKŁADANIE
STYROPIANU
Firma KOCHEL 796-422-420

USŁUGI BUDOWLANE

DOCIEPLENIA BUDYNKÓW, solidnie, fachowo i terminowo. Wieloletnie doświadczenie, kosztorys gratis. Tel. 502/702-175, www.agra-docieplenia.pl

DACHY więźby, usługi dekarskie, podbitki, zadaszenia tarasów. 508-454-992

Profesjonalne wykańczanie wnętrz, adaptacja poddaszy, łazienki, tarasy, balkony. Tanio i solidnie. Zapraszam. 788-474-118

Wylewki maszynowe. Duże doświadczenie tel. 506-052-057

Wylewki maszynowe. Duże doświadczenie tel. 506-052-057

REMONTY I WYKOŃCZENIA: GIPSOWANIE, PODWIESZANE SUFITY, KAFELKOWANIE. TANIO, SOLIDNIE. FAKTURA VAT535-018-011

Usługi hydrauliczne tel. 733-132-858

Pokrycia dachowe, więźby kompleksowo. Materiały+ wykonawstwo. Atrakcyjne ceny, wolne terminy 2022. 533-302-128

REMONTY, kafelkowanie. 506-774-472

MUROWANIE, tynki, ogrodzenia. Tel. 603-075-050

Glazura, gładź, malowanie 666-958-142

Murowanie, szalowanie, zbrojenie, zalewanie ław fundamentowych, stropów i wieńców. Posiadamy własne szalunki. 731-580-796

Instalacje c.o., woda, gaz- MONTAŻ KOTŁÓW GAZOWYCH 8% VAT na materiał. Wycena i transport gratis Tel. 601-740-919

Gipsowanie, malowanie, remonty, tynki ozdobne. 507-467-009

Gładzie, malowanie. 668-139-360

ARTYKUŁY BUDOWLANE

MALOWANIE, gipsowanie, płytki, struktura, sufity podwieszane. Tel. 603-075-050

SPRZEDAM- DZIAŁ BUDOWLANY

Drewno opałowe w klockach. 510-564-021

DOM i OGRÓD

Szkółka Krzewów Ozdobnych „Orchidea" Myszków ul. Kościuszki 195 poleca choinki:jodły, świerki- cięte, doniczkowe.

Drewno opałowe i kominkowe tel. 531-113-644, 537-009-337

Wycinka alpinistyczna drzew i pielęgnacja ogrodów tel. 881-332-455

NAUKA

Matematyka. 663-364-028

BIOLOGIA 503-077-360

BIZNES

Jesteś dekarzem i chcesz otworzyć własną firmę? Pomożemy Ci w realizacji Twojego celu. Zadzwoń 533-302-128

DAM PRACĘ

Przyjmę do prac ciesielsko- dekarskich tel. 508-454-992

Przyjmę do dociepleń. Atrakcyjne warunki. Ubezpieczenie. Solidne zarobki. Praca cały rok. Szkolenia, rozwój. 508-830-837

Przyjmę do prac ogólnobudowlanych, wykończeniowych, glazurniczych, również do przyuczenia. Atrakcyjne warunki. Ubezpieczenie. Praca cały rok. 508-830-837

Spawacza zatrudnię. Praca stała w Myszkowie. Spawanie drobnych konstrukcji. Atrakcyjne warunki. 508-830-837

Blacharstwo budowlane- przyjmę dekarza, cieślę, oraz do prac ogólnobudowlanych. Możliwość przyuczenia. 739-011-775

Firma transportowa o ugruntowanej pozycji na rynku zatrudni od zaraz kierowców z kategorią C+E, w transporcie krajowym i międzynarodowym. Oferujemy: Zatrudnienie w oparciu o umowę o pracę Stałe wynagrodzenie Pracę w firmie o ugruntowanej pozycji na rynku Miłą atmosferę pracy Możliwość nabycia nowych umiejętności Własny ciągnik siodłowy (brak przesiadek między pojazdami) Pracę w obsadzie jednoosobowej Ubezpieczenie grupowe. 602-262-269

Producent Choinek sztucznych zatrudni kobiety na nowoczesnych gałęziarkach. Możliwość przyuczenia. Praca całoroczna, umowa o pracę, miejsce pracy Mysłów. 34-314-10-98, 502-276-559

Zatrudnię mechanika kierowcę- samochodowego z kategorią C+E. Darex tel. 604-409-779

Zatrudnię mechanika samochodowego, oraz pomocnika mechanika. Darex tel. 604-409-779

Kierowca C+E, trasy krajowe- możliwość codziennego powrotu do domu, aktualne uprawnienia i badania, umowa o pracę, atrakcyjne wynagrodzenie. Kontakt: kadry@ krisbut.com tel. 799-330-181

Przyjmę inżyniera budowy. Umowa o pracę, ubezpieczenie, atrakcyjne warunki. Szkolenia, rozwój. 508-830-837, biuro@ alpinet.pl

Praca przy produkcji łańcuchów. Tokarz CNC- proste detale. GALMET. Tel. 602-652-090

Kierowca C+E, dorywczo- zatrudnię. Darex tel. 604-409-779

Firma Serix, poszukuję pomocnika ustawiacza- umowa o pracę, praca 4-brygadowa, osoby zainteresowane proszone są o kontakt 508-673-475

Zlecę szycie cholewek P.P.H.U. Victor tel. 502-785-433

Firma transportowa zatrudni kierowcę kat. C+E na wywrotkę. Zainteresowane osoby proszę o kontakt telefoniczny: 796 000 377

OGŁOSZENIA DROBNE PRZYJMOWANE SĄ DO ŚRODY KAŻDEGO TYGODNIA DO GODZ. 16.00

eprasa.pl 6b4d1079f0

Zatrudnię mężczyznę do pracy fizycznej w Żarkach, wymagane prawo jazdy kat.B. tel. 505-448-884

Firma Adal z Koziegłówek zatrudni osobę znającą podstawowe zagadnienia elektryczne. Możliwość przyuczenia. tel. 602-715-061

Firma Adal z Koziegłówek zatrudni osoby przy produkcji choinek. tel. 602-715-061

Przyjmę na stanowisko: kierowca do 3,5 T/magazynier. Umowa o pracę, ubezpieczenie, atrakcyjne warunki. Szkolenia, rozwój. 508-830-837 biuro@alpinet.pl

Zatrudnię kierowcę kat. C+E na pełny etat. Wynagrodzenie od 4000 netto. Praca całoroczna 604-758-574

Zatrudnię monterów obuwia. 501-638-814

Krisbut-Net Żarki zatrudni pracowników na stanowisko pomocnik, operator maszyn do nalewarek, praca na 5 dni w tygodniu stałe zatrudnienia tel. 692-320-889

Zatrudnię pracownika przy produkcji choinek i stroików, praca cały rok tel. 605-451-977

Zajazd Skorpion w Rzeniszowie zatrudni barmankę oraz pomoc kuchenną tel. 609-504-026

Noclegi dla pracowników

tel. 602398386

SPRZEDAM KAMIENICĘ

na ul. Kościuszki w CZĘSTOCHOWIE

TEL. 602-398-386

Firma ADAL w Koziegłówkach zatrudni osobę na stanowisko Export Manager wykształcenie wyższe, biegła znajomość języka angielskiego, języka niemieckiego minimum 2 lata doświadczenia na podobnym stanowisku, dyspozycyjność. Więcej informacji pod numerem 698 873 749

Zespół Usług Komunalnych w Koziegłowach poszukuje osoby na stanowisko monter urządzeń wodno-kanalizacyjnych. Wymagania: -wykształcenie minimum zawodowe, -doświadczenie w zawodzie na podobnym stanowisku, -chęć do pracy. Zainteresowane osoby prosimy o przesłanie CV na adres e-mail: wodociagi@kozieglowy.pl lub o kontakt telefoniczny pod nr tel. 34-314-20-00

Firma Adal z Koziegłówek zatrudni osobę na stanowisko Export Manager z bardzo dobra znajomością j. angielskiego lub niemieckiego kontakt 698-873-749

Firma Adal z Koziegłówek zatrudni na stanowisko magazynier. mile widziane uprawnienia na wózek widłowy tel 602-715-061

SZUKAM PRACY

Podejmę pracę kierowcy. kat. B, C, E kraj. 570-512-253

Podejmę pracę w Zakładzie Kominiarskim lub inną fizyczną 510-048-539

SPRZEDAM

Pralki automatyczne, lodówki oraz naprawa. Tel. 506-655-874

DAREX PHU

zatrudnimy:

KIEROWCĘ trasa

POLSKA-NORWEGIA

Informacja tel. 604/ 409-779

Dkogroszek workowany Karlik. Wartość energetyczna 26-28 kj. Cena za tonę 1200zł. Możliwy transport. 534-925-889

EKO-MIAŁ 750zł. Eko groszek. Węgiel 950zł. 605-396-015

Sprzedam piec C.O. z podajnikiem na gwarancji. Kompletna aparatura pieca z podajnikiem tel. 606-877-914

KUPIĘ

STARE WAZONY SZKŁO SERWISY, RZECZY PRL 513/309-345

STAROCIE PRL i starsze, porcelana, szkło, ceramika, lampy, obrazy, meble, zabawki, książki. Gotówka tel 601-080-149

PRZYJMĘ

Przyjmę zbędny sprawny telewizor 503-543-075

NIERUCHOMOŚCI

Biuro nieruchomości SIKOMAS oferuje: pośrednictwo kupna sprzedaży, kredyty, wycenę tel 667-981-112

NIERUCHOMOŚĆ- DO WYNAJĘCIA

Wynajmę M2 umeblowane drugie piętro 40m2 Myszków 602-718-068

Wynajmę lokal w Koziegłowach o pow. 50m2 pod zakład fryzjerski itp. 507-551-320

Noclegi dla pracowników w ścisłym centrum Myszkowa tel. 602-39-83-86

Wynajmę mieszkanie 36m2. Myszków Sucharskiego. 607-615-381

NIERUCHOMOŚĆ- SPRZEDAM

Sprzedam działkę budowlaną. 662-041-317

Sprzedam las. 662-041-317

Sprzedam działkę budowlaną 9700m2 Myszków ul. Gruchla 604-758-574

Sprzedam dom parterowy w stanie surowym w Myszkowie przy ulicy Krasickiego 71. Dom wybudowany w 2018 roku. Cena 630 tysięcy złotych. Działka 3660 m2. Zdjęcia i szczegółowy opis można zobaczyć na OLX. Kontakt: 667-211-703

Sprzedam łąkę 70 arów Żarki Miasto tel. 511-113-550

NIERUCHOMOŚĆ- KUPIĘ

Kupię mieszkanie do remontu zadłużone. 600-928-782

Kupię działkę mogą być zabudowania do wyburzenia. 600-928-782

Grunty rolne, nieużytki kupię. 667-981-112

Mieszkanie do 50 mkw w Myszkowie, płacę gotówką. 519-367-940

AUTO- SPRZEDAM

Iveco 36s11 blaszak 2002r. garażowany I właściciel stan dobry, używany do celów prywatnych tel. 693-978-160

Mazda 323F, 2001r, 1,5. 734-868-938

Punto 1,2 benzyna 2000r. tel. 602-749-593

Sprzedam Citroena C-2 2005r, poj. 1,4 577-805-532

MOTO- KUPIĘ

Polonez kupię 504-521-918

AUTO- MOTO USŁUGI

POMOC DROGOWA PRZEWÓZ RZECZY DŁUŻYCĄ - TRANSPORT- PRZEPROWADZKI 511-044-013.

AUTO- KUPIĘ

Auto skup od właściciela. Pilnie kupię! Gotówka i umowa od ręki. Tel.535-988-450

Wszystkie osobowe z instalacją gazową, 90gr/ kg 535-018-011

Kupię każde osobowe, gotówka, dojazd do klienta. Tel.504-758-014

SKUP SAMOCHODÓW ZŁOMOWANIE DOJAZD DO KLIENTA. NAJLEPSZE CENY! 511-044-013

ROLNICTWO

Grunty rolne, nieużytki kupię. 667-981-112.

Sprzedam siano w kostkach tel. 797-943-153.

ZDROWIE

Przychodnia Lekarska J. Kleszczewski. Zawiercie Parkowa 12. Pełny zakres usług FIZJOTERAPEUTYCZNYCH: fizykoterapia, krioterapia, kaseroterapia, pole magnetyczne (magnetoterapia), ultradźwięki, fonoforeza, diatermia krótkofalowa. Przystępne ceny. Zamawianie zabiegów: 32-67-71-496.

USŁUGI FINANSOWE

POŻYCZKI- SZYBKO Z KOMORNIKIEM 32-260-00-33, 516-516-611, Pośrednik CDF S.C. firmy MATPOL FINANSE Sp. z o.o.

Poszukiwanie dokumentów do emerytury, kapitału początkowego tel. 693-145-999.

ZWIERZĘTA- ODDAM

Szczeniaki 2 pieski i suczka do oddania po 17 stycznia, odrobaczone maja książeczki zdrowia, same jedzą. 790-471-521.

ZWIERZĘTA- SPRZEDAM

Sprzedam prosięta. (34)315-48-34, 798-899 -245.

Sprzedam krowę 10 lat na wycieleniu 34-354-10-35.

Sprzedam prosięta tel. 510-125-097.

MATRYMONIALNE

Kawaler, pracujący, bez nałogów, uczciwy, kulturalny, z czystą kartą,39 lat,pozna dziewczynę o podobnych cechach, wiek między 28-40, do poważnego związku. Odległość bez znaczenia. Proszę o poważne wiadomości, na początek SMS. 503-871-965.

OGŁOSZENIA DROBNE PRZYJMOWANE SĄ DO ŚRODY KAŻDEGO TYGODNIA DO GODZ. 16.00

eprasa.pl 6b4d1079f0

MIEJSKI DOM KULTURY W MYSZKOWIE
ul. 3 Maja 15

29 STYCZNIA 2022 godzina **18:00**

BILETY DO NABYCIA:
- Zamówienia zbiorowe: ORGANIZATOR Agencja Artystyczna ART **tel. 693 062 880**
- KASA MDK Myszków, tel. 34 313 26 59
- bilety.pl

CENA BILETU: 80 - 90 zł.

REKLAMA W GAZECIE MYSZKOWSKIEJ

50 mm

x

118 mm

Biuro Ogłoszeń
Myszków
Sikorskiego 53/3
tel. 034/3137120

Gazeta Myszkowska
w prenumeracie cyfrowej!
wejdź na eprasa.pl

JAK ZAMÓWIĆ OGŁOSZENIE

Zachęcamy do zlecania nam ogłoszeń drobnych i reklam telefonicznie: 34 3137120 Wyślij sms-em treść ogłoszenia, z informacją przez ile tygodni ma się ukazywać na nr: 536 334 438 lub mailowo: reklama@gazetamyszkowska.pl Odeślemy wycenę, poprosimy o wpłatę. Nr konta do wpłat: MyszPress 51 2490 0005 0000 4530 6719 7466 W polu „tytułem" wpisujemy nr telefonu z ogłoszenia lub nr zlecenia.
Ogłoszenie drobne zamówione przez www.gazetamyszkowska.pl od razu ukaże się w internecie i kolejnych wydaniach Gazety Myszkowskiej.

Boisz się kontroli w sypialni? WYNAJMIJ ADRES FIRMOWY! w START-up Cafe

Rozpoczynasz działalność, zakładając np. sklep internetowy, ale boisz się kosztów wynajęcia lokalu. Nawet najmniejsze biuro to czynsz, prąd, ogrzewanie. Wiele osób w takiej sytuacji rejestruje firmę w miejscu zamieszkania, w domu, mieszkaniu. To rozwiązanie ma jedną ogromną wadę: kontrola skarbówki, ZUS-u, sanepidu a nawet Inspekcji Pracy może się zastać w sypialni! Myjesz zęby, a tu kontrola US!

Możesz tego uniknąć wynajmując adres dla firmy!
START-up Cafe ul. Sikorskiego 53/3
Twoja firma może mieć prestiżowy adres jak Gazeta Myszkowska!

PAKIET PODSTAWOWY- adres dla firmy (umowa najmu) odbiór i przekazywanie korespondencji
PAKIET BIZNES- PODSTAWOWY + miejsce na przechowywanie dokumentacji, możliwość korzystania z komputera, internetu
PAKIET BIZNES PREMIUM -PAKIET BIZNES +serwis kawowy, pokój do spotkań z kontrahentami, dostęp do urządzeń biurowych (ksero, drukarka), obsługa sekretariatu.
Twoje prawdziwe biuro bez wysokich kosztów utrzymania biura!

Usługę START-up Cafe oferuje MyszPress s.c. z siedzibą w Myszkowie ul. Sikorskiego 53/3 tel. 34 3137120. Kontakt: jaroslaw.mazanek@myszpress.pl tel. 602 514030

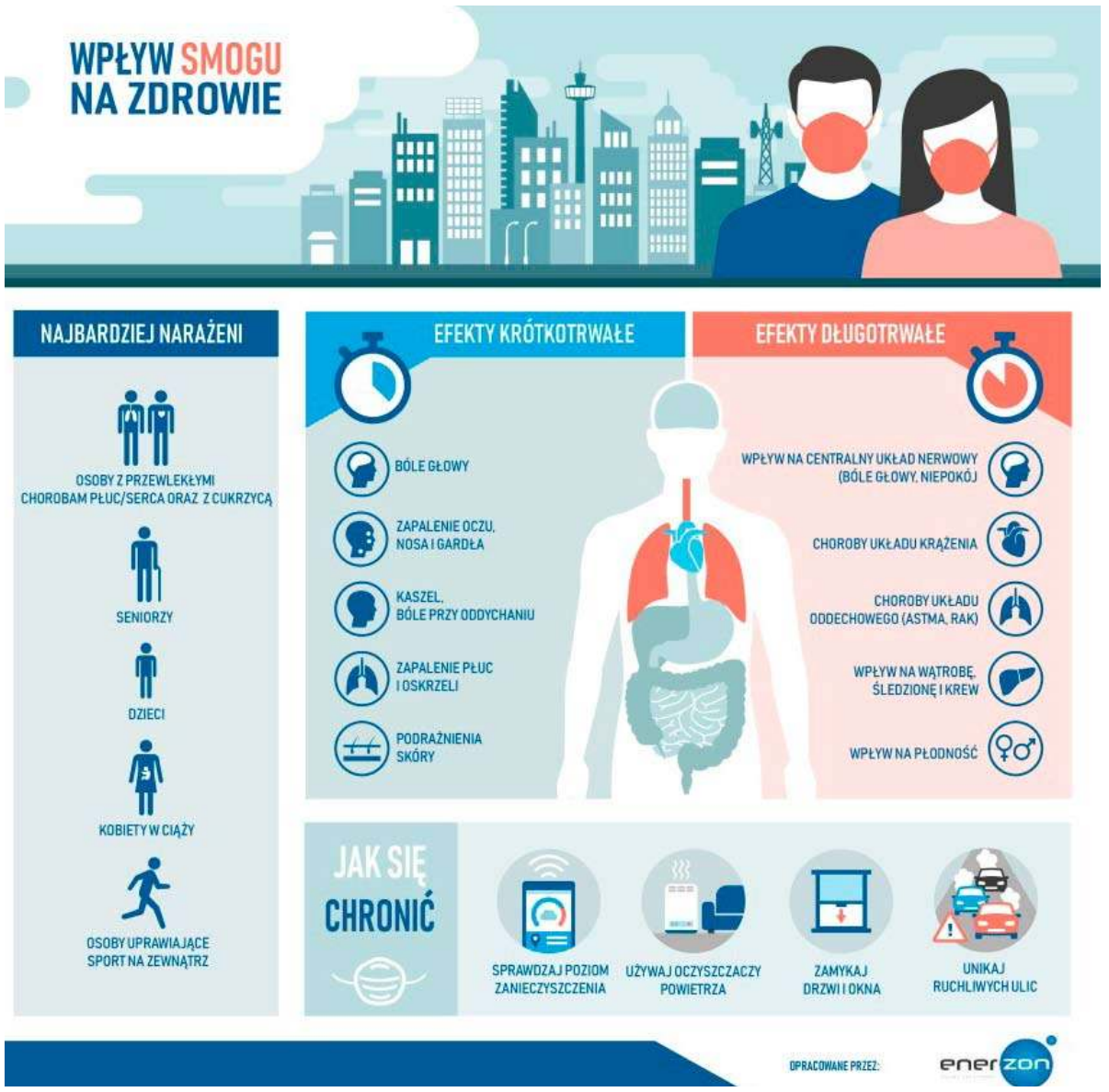

eprasa.pl 6b4d1079f0

Wyciąg z ogłoszenia Wójta Gminy Poraj

o trzecim ustnym przetargu nieograniczonym

na sprzedaż prawa własności gruntu, oznaczonego w ewidencji gruntów jako działka
o numerze ewidencyjnym: **146/1 o powierzchni 0,4170 ha położona w miejscowości Włodowice.**
Cena wywoławcza za przedmiotową nieruchomość wynosi: **8 000 zł**
(słownie :osiem tysięcy złotych)
Wadium wnoszone w pieniądzu stanowi 1600 zł.
(słownie: tysiąc sześćset złotych)

Przeznaczenie nieruchomości: Nieruchomość gruntowa obejmuje działkę rolną w kształcie prostokąta o szerokości około 20m. Zgodnie z zapisami planu miejscowego działka przeznaczona jest pod tereny leśne (symbol planu ZL1). Nieruchomość zlokalizowana w peryferyjnej lokalizacji z dojazdem drogą śródpolną- około 1km do drogi asfaltowej- ulicy Poleskiego, w otoczeniu działki znajdują się tereny leśne i rolne do najbliższej zabudowy około 700 metrów. Teren działki jest płaski, przeważają grunty klasy V.

Przetarg na w/w nieruchomość odbędzie się dnia 8 lutego 2022 r. o godz. 10:00 w Urzędzie Gminy Poraj- sala 218.

Ogłoszenie Wójta Gminy Poraj o przetargu zawierające szczegółowe informacje wywieszone jest na tablicy informacyjnej w siedzibie Urzędu Gminy Poraj przy ulicy Jasnej 21 w Poraju oraz na stronie http://poraj.bip.net.pl/ .
Dodatkowych informacji dotyczących nieruchomości udziela się w siedzibie Urzędu Gminy Poraj ul. Jasna nr 21, pokój 103 lub telefonicznie pod numerem 34 314 52 51 w. 46

Wyciąg z ogłoszenia Wójta Gminy Poraj

o trzecim ustnym przetargu nieograniczonym

na sprzedaż prawa własności gruntu, oznaczonego w ewidencji gruntów jako działka
o numerze ewidencyjnym: **3343 o powierzchni 0,0765 ha położona w miejscowości Włodowice.**
Cena wywoławcza za przedmiotową nieruchomość wynosi: **1400 zł**
(słownie : tysiąc czterysta złotych)
Wadium wnoszone w pieniądzu stanowi 280 zł.
(słownie: dwieście osiemdziesiąt złotych)
Przeznaczenie nieruchomości: Nieruchomość gruntowa obejmuje bardzo wąską i wydłużoną działkę leśną w kształcie prostokąta o szerokości około 2-3m. Zgodnie z zapisami planu miejscowego działka przeznaczona jest pod tereny lasów państwowych i prywatnych (symbol planu ZL1). Nieruchomość zlokalizowana jest w peryferyjnej lokalizacji z utrudnionym dojazdem drogą śródleśną, w otoczeniu działki znajdują się lasy. Działka jest zadrzewiona sosną w wieku 50-70 lat rosnącą w umiarkowanym zwarciu wraz z domieszką brzozy, dębu i osiki.

Przetarg na w/w nieruchomość odbędzie się dnia 8 lutego 2022 r. o godz. 9:30 w Urzędzie Gminy Poraj- sala 218.

Ogłoszenie Wójta Gminy Poraj o przetargu zawierające szczegółowe informacje wywieszone jest na tablicy informacyjnej w siedzibie Urzędu Gminy Poraj przy ulicy Jasnej 21 w Poraju oraz na stronie http://poraj.bip.net.pl/ .
Dodatkowych informacji dotyczących nieruchomości udziela się w siedzibie Urzędu Gminy Poraj ul. Jasna nr 21, pokój 103 lub telefonicznie pod numerem 34 314 52 51 w. 46

Wyciąg z ogłoszenia Wójta Gminy Poraj

o trzecim ustnym przetargu nieograniczonym

na sprzedaż prawa własności gruntu, oznaczonego w ewidencji gruntów jako działka
o numerze ewidencyjnym: **6173 o powierzchni 0,1473 ha położona w miejscowości Włodowice.**
Cena wywoławcza za przedmiotową nieruchomość wynosi: **3000 zł**
(słownie : trzy tysiące złotych)
Wadium wnoszone w pieniądzu stanowi 600 zł.
(słownie: sześćset złotych)
Przeznaczenie nieruchomości: Nieruchomość gruntowa obejmuje bardzo wąską i wydłużoną działkę leśną w kształcie prostokąta o szerokości około 2-3m. Zgodnie z zapisami planu miejscowego działka przeznaczona jest pod tereny lasów państwowych i prywatnych (symbol planu ZL1). Nieruchomość zlokalizowana jest w peryferyjnej lokalizacji z utrudnionym dojazdem drogą śródleśną, w otoczeniu działki znajdują się lasy. Działka jest zadrzewiona sosną w wieku 50-70 lat rosnącą w umiarkowanym zwarciu wraz z domieszką brzozy i dębu.

Przetarg na w/w nieruchomość odbędzie się dnia 8 lutego 2022 r. o godz. 10:30 w Urzędzie Gminy Poraj- sala 218.

Ogłoszenie Wójta Gminy Poraj o przetargu zawierające szczegółowe informacje wywieszone jest na tablicy informacyjnej w siedzibie Urzędu Gminy Poraj przy ulicy Jasnej 21 w Poraju oraz na stronie http://poraj.bip.net.pl/ .
Dodatkowych informacji dotyczących nieruchomości udziela się w siedzibie Urzędu Gminy Poraj ul. Jasna nr 21, pokój 103 lub telefonicznie pod numerem 34 314 52 51 w. 46

To ostatni moment dla właścicieli lasów prywatnych na ubieganie się o pomoc

Tylko do 31 grudnia 2021 r. właściciele lasów prywatnych mogą składać w biurach powiatowych ARiMR, za pośrednictwem Poczty Polskiej lub elektronicznej skrzynki podawczej ePUAP wnioski o „Wsparcie na inwestycje zwiększające odporność ekosystemów leśnych i ich wartość dla środowiska". W tym naborze Agencja zarejestrowała dotychczas 161 wniosków na kwotę ponad 1 mln zł.

Wsparciem mogą zostać objęte drzewostany w wieku od 11 do 60 lat, dla których opracowany jest Uproszczony Plan Urządzenia Lasu, lub dla których zadania z zakresu gospodarki leśnej określa decyzja starosty. Dofinansowanie przyznawane jest do powierzchni lasu, w którym realizowane są konkretne inwestycje i można je otrzymać na:

przebudowę składu gatunkowego drzewostanu przez:

wprowadzenie drugiego piętra w drzewostanie – gdy średni wiek gatunku dominującego w drzewostanie mieści się w przedziale od 30 do 50 lat,

dolesienie luk w drzewostanie – średni wiek gatunku dominującego od 21 do 60 lat;

zróżnicowanie struktury drzewostanu przez wprowadzenie podszytu – średni wiek gatunku dominującego w drzewostanie mieści się w przedziale od 30 do 60 lat;

założenie remizy – ogrodzonej i o powierzchni co najmniej 10 arów – przez wprowadzenie gatunków i krzewów o dużym znaczeniu biocenotycznym w drzewostanie, w którym średni wiek gatunku dominującego mieści się w przedziale od 30 do 60 lat;

czyszczenie późne – cięcia pielęgnacyjne wykonane w drzewostanie, w którym średni wiek gatunku dominującego mieści się w przedziale od 11 do 20 lat; zabiegi ochronne przed zwierzyną: ogrodzenie remizy, zabezpieczenie drzewek osłonkami czy repelentami - w przypadku przebudowy składu gatunkowego czy zróżnicowania struktury drzewostanu.

Warto podkreślić, że w obecnym naborze rozszerzony został zakres przyznawania pomocy na przebudowę składu gatunkowego drzewostanu przez dolesienia luk w drzewostanach uszkodzonych, nie tylko w wyniku procesu chorobowego – tak jak było w poprzednich naborach, ale także zniszczonych przez szkodniki, zwierzynę lub ekstremalne warunki pogodowe.

Wysokość pomocy jest zróżnicowana i uzależniona od rodzaju inwestycji oraz warunków, w jakich ma być realizowana i waha się od 8,82 zł za metr bieżący w przypadku ogrodzenia remizy siatką o wysokości co najmniej 2 m, do ponad 14 tys. zł/ha za przebudowę składu gatunkowego drzewostanu polegającą na dolesianiu luk na powierzchni o nachyleniu powyżej 12°.

Wsparcie z PROW na tworzenie krótkich łańcuchów dostaw – start naboru

31 grudnia 2021 r. Agencja Restrukturyzacji i Modernizacji Rolnictwa rozpoczyna przyjmowanie wniosków w ramach działania „Współpraca" na tworzenie krótkich łańcuchów dostaw. O dofinansowanie z ARiMR na ten cel można się ubiegać już po raz drugi.

Ideą krótkich łańcuchów dostaw jest współpraca i zbiorowe działanie małych gospodarstw rolnych, niewielkich przedsiębiorstw, ale również skrócenie drogi produktu pomiędzy rolnikiem a odbiorcą. Można to osiągnąć np. przez innowacyjną organizację produkcji, transportu lub marketingu. Takie działanie wpływa pozytywnie na lokalny rozwój gospodarczy oraz na tworzenie więzi między konsumentami a producentami żywności czy rolnikami zajmującymi się przetwórstwem.

O wsparcie na tworzenie krótkich łańcuchów dostaw mogą ubiegać się grupy operacyjne na rzecz innowacji (EPI). W ich skład musi wchodzić co najmniej 5 rolników i każdy z nich powinien spełniać wymagania określone w przepisach o prowadzeniu działalności:

w ramach dostaw bezpośrednich lub przy produkcji produktów pochodzenia zwierzęcego przeznaczonych do sprzedaży bezpośredniej,

lub w ramach rolniczego handlu detalicznego, lub w ramach działalności marginalnej, lokalnej i ograniczonej, lub

w ramach działalności gospodarczej prowadzonej w zakresie co najmniej jednego z rodzajów działalności określonych w dziale 10 i 11 Polskiej Klasyfikacji Działalności.

Grupa EPI musi posiadać zdolność prawną, a w przypadku gdy jej nie ma, działać na podstawie zawartej w formie pisemnej umowy, np. spółki cywilnej czy konsorcjum.

Koszty planowane do poniesienia w ramach operacji mogą dotyczyć m.in. budowy, przebudowy lub remontu obiektów lub infrastruktury, zakupu lub instalacji nowych maszyn lub urządzeń (z wyłączeniem maszyn i urządzeń do produkcji rolnej), w tym środków transportu.

W okresie realizacji PROW na lata 2014-2020 dana grupa może otrzymać pomoc tylko raz. Wypłacana jest ona w formie ryczałtu, który wynosi:

325 tys. zł w przypadku gdy w ramach planowanej do realizacji operacji ma zostać zakupiony środek transportu;

280 tys. zł w pozostałych przypadkach.

Wnioski o pomoc na tworzenie krótkich łańcuchów dostaw do 31 stycznia 2022 r. będzie przyjmować Centrala ARiMR. Wymagane dokumenty można złożyć osobiście lub przez pełnomocnika, a także w formie dokumentu elektronicznego wysłanego za pośrednictwem platformy ePUAP lub przesyłką rejestrowaną, nadaną w placówce Poczty Polskiej. na tworzenie więzi między konsumentami a producentami żywności czy rolnikami zajmującymi się przetwórstwem.

Wnioski o pomoc na tworzenie krótkich łańcuchów dostaw do 31 stycznia 2022 r. będzie przyjmować Centrala ARiMR. Wymagane dokumenty można złożyć osobiście lub przez pełnomocnika, a także w formie dokumentu elektronicznego wysłanego za pośrednictwem platformy ePUAP lub przesyłką rejestrowaną, nadaną w placówce Poczty Polskiej. (red)

Wyciąg z ogłoszenia Wójta Gminy Poraj

o trzecim ustnym przetargu ograniczonym

na sprzedaż prawa własności gruntu, oznaczonego w ewidencji gruntów jako działka
o numerze ewidencyjnym: **1511/1 o powierzchni 1,6329 ha położona w miejscowości Włodowice.**
Cena wywoławcza za przedmiotową nieruchomość wynosi: **40 000 zł**
(słownie : czterdzieści tysięcy złotych)
Wadium wnoszone w pieniądzu stanowi 8 000 zł.
(słownie: osiem tysięcy złotych)
Przeznaczenie nieruchomości: Nieruchomość gruntowa obejmuje działkę rolną w kształcie prostokąta o szerokości około 40m. Zgodnie z zapisami planu miejscowego działka przeznaczona jest pod tereny rolne (symbol planu R2). Nieruchomość zlokalizowana w pośredniej lokalizacji z dojazdem drogą śródpolną – około 300metrów od drogi asfaltowej, w otoczeniu działki znajdują się pola uprawne, do najbliższej zabudowy około 200 metrów. Teren działki jest lekko pofałdowany, przeważają grunty klasy V i IVb.
Warunki nabycia nieruchomości: Z uwagi na fakt, że przedmiotem przetargu jest nieruchomość rolna zastosowanie mają przepisy ustawy z dnia 11 kwietnia 2003 roku o kształtowaniu ustroju rolnego (Dz. U. z 2020 r. poz. 1655 z późn. zm.). Nabywcą nieruchomości rolnej może być wyłącznie rolnik indywidualny, chyba że ustawa – art. 2a stanowi inaczej.

Przetarg na w/w nieruchomość odbędzie się dnia 8 lutego 2022 r. o godz. 11:30 w Urzędzie Gminy Poraj - sala 218.

Ogłoszenie Wójta Gminy Poraj o przetargu zawierające szczegółowe informacje wywieszone jest na tablicy informacyjnej w siedzibie Urzędu Gminy Poraj przy ulicy Jasnej 21 w Poraju oraz na stronie http://poraj.bip.net.pl/ .
Dodatkowych informacji dotyczących nieruchomości udziela się w siedzibie Urzędu Gminy Poraj ul. Jasna nr 21, pokój 103 lub telefonicznie pod numerem 34 314 52 51 w. 46

Wyciąg z ogłoszenia Wójta Gminy Poraj

o trzecim ustnym przetargu nieograniczonym

na sprzedaż prawa własności gruntu, oznaczonego w ewidencji gruntów jako działka
o numerze ewidencyjnym: 5**803 o powierzchni 0,0581 ha położona w miejscowości Włodowice.**
Cena wywoławcza za przedmiotową nieruchomość wynosi: **1000 zł**
(słownie : tysiąc złotych)
Wadium wnoszone w pieniądzu stanowi 200 zł.
(słownie: dwieście złotych)
Przeznaczenie nieruchomości: Nieruchomość gruntowa obejmuje bardzo wąską i wydłużoną działkę leśną w kształcie prostokąta o szerokości około 2-3m. Zgodnie z zapisami planu miejscowego działka przeznaczona jest pod tereny dolesień i zadrzewień (symbol planu ZL2). Nieruchomość zlokalizowana jest w peryferyjnej lokalizacji z utrudnionym dojazdem drogą śródleśną, w otoczeniu działki znajdują się lasy. Działka jest zadrzewiona sosną w wieku 50-70 lat rosnącą w umiarkowanym zwarciu wraz z domieszką brzozy i dębu.

Przetarg na w/w nieruchomość odbędzie się dnia 8 lutego 2022r. o godz. 11:00 w Urzędzie Gminy Poraj - sala 218.

Ogłoszenie Wójta Gminy Poraj o przetargu zawierające szczegółowe informacje wywieszone jest na tablicy informacyjnej w siedzibie Urzędu Gminy Poraj przy ulicy Jasnej 21 w Poraju oraz na stronie http://poraj.bip.net.pl/ .
Dodatkowych informacji dotyczących nieruchomości udziela się w siedzibie Urzędu Gminy Poraj ul. Jasna nr 21, pokój 103 lub telefonicznie pod numerem 34 314 52 51 w. 46

eprasa.pl 6b4d1079f0

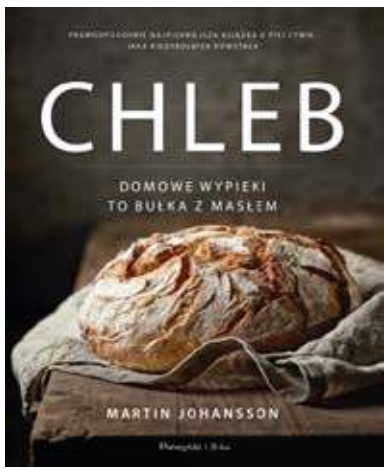

Przepisy, techniki i… drogi na skróty.

Obejmująca prawie sto przepisów na różnego rodzaju wypieki księga to dzieło piekarza-amatora Martina Johanssona, który na chlebie zjadł zęby - dosłownie! Twarde, miękkie, krótsze, dłuższe, jasne, ciemne, kwaśne, słodkie… i do tego łatwe w przygotowaniu, bo praktyczne rady autora pokazują, że piec można jednocześnie smacznie i prosto. A wszystko to opatrzone pięknymi ilustracjami, które zachwycą zarówno sezonowego entuzjastę, jak i starego wyjadacza.

Pieczenie chleba to zjawisko skomplikowane i wielowymiarowe. Można postrzegać je jako coś, co trzeba zaplanować z wyprzedzeniem i na co należy zarezerwować sobie czas, jak na przykład na partyjkę golfa czy wieczorne zajęcia z hiszpańskiego. Z drugiej strony możemy traktować je jak zwykłą część codziennego życia - coś, co robimy zawsze, ale po trochu.- cytat z książki

Martin Johansson to pochodzący ze Szwecji pasjonat chleba i innych wypieków. Jego dotychczasowe książki kucharskie okazały się bestsellerami. Swoje przepisy przez lata publikował również na blogu „Pain de Martin". Obecnie pracuje jako nauczyciel, a wolny czas poświęca na pieczenie i tworzenie kolejnych wspaniałych receptur, które zachęcają piekarzy-amatorów do przygotowania ciasta i nastawienia piekarnika.

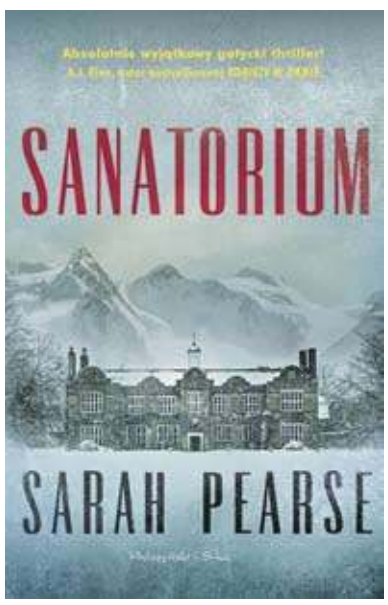

Sanatorium
Sarah Pearse

Klimatyczna opowieść o policjantce, która podczas pobytu w górskim hotelu musi zmierzyć się z mordercą… i z własną przeszłością.

Elin Warner, na co dzień pracująca w angielskiej policji, decyduje się otworzyć nowy rozdział w życiu w ekskluzywnym hotelu na górskim zboczu. Szybko okazuje się jednak, że zamieszkujące miejsce duchy nie pozwalają o sobie zapomnieć - ośnieżone lasy skrywają bowiem wiele mrocznych tajemnic.

Pewnego dnia jeden z pracowników hotelu dokonuje makabrycznego odkrycia - w sanatorium grasuje morderca. Tymczasem śnieżyca i lawina odcinają budynek od świata. Elin decyduje się zająć potworną zagadką człowieka, który najwyraźniej bardzo stara się udowodnić coś światu. Rozpoczyna się gra jeden na jednego…

Trzymająca w napięciu opowieść przywodząca na myśl klasyki gatunku.

Sarah Pearse mieszka wraz z mężem i dwoma córkami nad morzem, na południu hrabstwa Devon. Studiowała anglistykę i pisarstwo na University of Warwick, pracowała jako specjalistka od wizerunku marki w kilku różnych firmach. Mając dwadzieścia parę lat, przeprowadziła się do Szwajcarii, poświęcała wtedy każdą wolną chwilę na górskie wędrówki. Nadal czuje się jak u siebie w domu w alpejskim mieście Crans-Montana, gdzie rozgrywa się akcja jej powieści. Zawsze fascynowało ją to co mroczne i upiorne - uwielbiała opuszczone miejsca, położone z dala od cywilizacji - gdy więc przeczytała w szwajcarskiej gazecie artykuł o historii lokalnych szpitali dla gruźlików, w jej głowie zaświtał pomysł na debiutancką powieść, „Sanatorium".

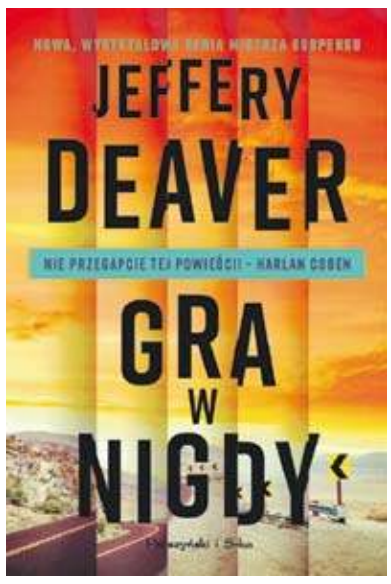

Gra w nigdy
Nowa, wystrzałowa seria mistrza suspensu.
Ryzykujesz czy uciekasz?

Nigdy nie uciekniesz.
Nigdy nie przetrwasz.
Nigdy nie wygrasz.

W Mountain View w Dolinie Krzemowej zaginęła dziewiętnastoletnia Sophie Mulliner. Jej ojciec, podejrzewając, że została porwana, wobec bierności policji wyznacza nagrodę za odnalezienie córki. Zgłasza się do niego Colter Shaw, zawodowy „łowca nagród", specjalizujący się w poszukiwaniu osób zaginionych, uciekinierów i przestępców. Na pozór prosta sprawa komplikuje się, gdy znikają kolejne osoby, a okoliczności wskazują, że porywa je ten sam sprawca, prawdopodobnie wzorujący się na grze komputerowej, w której uwięziony w potrzasku gracz musi odnaleźć drogę ucieczki, posługując się pięcioma przypadkowymi przedmiotami. Jeśli nie wyjdzie z opresji, czeka go śmierć z ręki „Szeptacza", okrutną postać, która dyktuje warunki w grze. Szukając rozwiązania zagadki,

Shaw wkracza do nieznanego mu świata przemysłu gier wideo, poznaje jego bezwzględnych potentatów, toczących ze sobą bezpardonową walkę o pozycję na wartym miliardy dolarów rynku. Niebawem przekonuje się, że tropiąc tajemniczego porywacza, sam jest śledzony przez kogoś, komu bardzo zależy na utrudnieniu mu zadania.

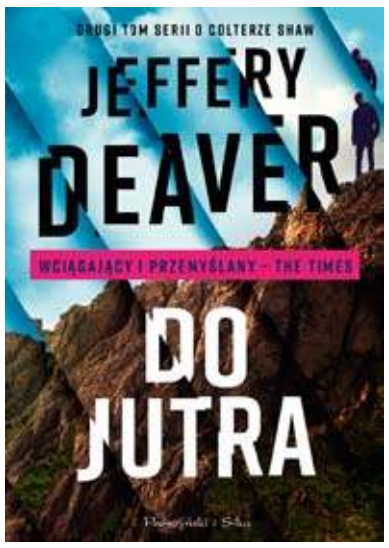

Do jutra
Druga część pełnej tajemnic i zwrotów akcji serii o Colterze Shawie.

Podczas pogoni za dwoma młodymi mężczyznami oskarżonymi o straszliwe przestępstwa, Colter Shaw natrafia na wskazówkę dotyczącą kolejnej tajemnicy. Aby ocalić życie młodej kobiety - a być może także innych osób - wyrusza na bezdroża stanu Waszyngton, by zbadać pewną sekretną organizację. Społeczność postawiła sobie za cel pocieszać pogrążonych w żałobie zmarłych. Jednak czy za fasadą nie kryje się niebezpieczny kult kierowany przez urzekającego, a zarazem bezwzględnego przywódcę?

Próbując poradzić sobie z ludźmi, którzy nie cofną się przed niczym, by ukryć swoje sekrety, Colter Shaw trafia na jeszcze jedną zagadkę - musi zlokalizować i odszyfrować wiadomość zostawioną mu przed laty przez ojca. Jej konsekwencje okażą się jeszcze straszniejsze, niż przewidywał.

Druga część pełnej tajemnic i zwrotów akcji serii o Colterze Shawie.

Książka dla kota
tekst i ilustracje: Monika Hanulak Grażka Lange

Pierwsza książka obrazkowa dla kotów – i wszystkich tych, którzy je kochają: dużych i małych. Dzieło duetu wybitnych ilustratorek stworzone z czułością, humorem i graficznym pazurem.

Masz kota? To książka dla niego. I dla ciebie.

Na świecie są miliony kotów i wiele książek o nich – ale żadnej dla nich. Czas zapewnić im karmę nie tylko dla ciała. Wspólne czytanie wzmacnia więź! Czytaj z uczuciem, tak aby twój kot cię zrozumiał.

Na stronach tej książki królują koty. Czarne i pręgowane, czyhające na zdobycz i chodzące własnymi drogami, miauczące i dumnie udające obojętność, wylegujące się i siejące zniszczenie. Sportretowane z pazurem, znawstwem kociej psychologii i mistrzowską oszczędnością środków graficznych. W celnie podpatrzonych scenkach z życia kotów, spuentowanych słowami wypowiadanymi do nich przez ludzi, autorki uchwyciły sedno tego, co sprawia, że kot jest kotem – i zawarły pełen czułości obraz skomplikowanej kocioludzkiej przyjaźni.

Jak zacznie szeleścić, nie można się oderwać.- Garfield

Teatr Kandyd, czyli optymizm

reżyseria Rafał Szumski

Szanowni Państwo,

Czekamy z wielkim entuzjazmem i równie wielką niecierpliwością na premierę spektaklu „Kandyd, czyli optymizm" Voltaire'a w przekładzie Tadeusza Żeleńskiego (Boy'a).

Zagramy: 6 i 7 stycznia na pokazy przedpremierowe; 8 stycznia - PREMIERA; pozostałe spektakle 11 - 13 stycznia.

Trudno uwierzyć, że Voitaire napisał „Kandyda.." w XVIII wieku.

Okazuje się, bowiem, że niezależnie od systemów politycznych i epoki, wciąż żyjemy w „najlepszym ze światów", a krajem zarządza „czarujący monarcha", z kolei „nasz generał jest najwybitniejszy", natomiast „Kobiety są wspólne, tak jak wszystko w tym kraju".

Ten ponadczasowy tekst z klasyki literatury, poraża swą aktualnością, wzrusza, zachwyca i bawi. Odrzucając odium szkolnych interpretacji, opierających się na porównaniu trzech tez filozoficznych i dyskusji „jaka postawa życiowa jest ci bliższa?" – po prostu… w tym dziele na nowo trzeba się zakochać. Ponownie je przeczytać lub obejrzeć.

Spektakl można zobaczyć w Teatrze Mickiewicza:

2022-01-05, godz. 09:30
2022-01-06, godz. 19:00
2022-01-07, godz. 19:00
2022-01-08, godz. 19:00
2022-01-12, godz. 18:00

eprasa.pl 6b4d1079f0

Słodki weekend- przepisy na wakacyjne desery dla całej rodziny

W weekend zwykle mamy ochotę próbować kulinarnych nowości, pozwalając sobie na więcej. Dlaczego? Bo mamy czas na przygotowanie przysmaków, eksperymenty, spotkania w większym gronie, z przyjaciółmi czy rodziną. Latem częściej udajemy się też za miasto, a jak wiadomo na świeżym powietrzu wszystko smakuje lepiej. Podpowiadamy co warto przyrządzić, by spędzić słodki weekend wspólnie z najbliższymi.

Zaskakujące finger food

Co najlepiej sprawdzi się na pikniku? Słodka przekąska, którą można zjeść rękoma bez pomocy sztućców. Świetną alternatywą dla tradycyjnego ciasta są małe pączki z waniliowego serka homogenizowanego. Ciasto nie potrzebuje czasu na wyrośnięcie, są gotowe w niecałe 30 minut. Bez problemu zdążymy je przygotować nawet na chwilę przed spontaniczną wycieczką, ze składników, które zazwyczaj mamy w domowych zapasach. Każdy z uczestników pikniku może sięgnąć po tę pyszną przekąskę, gdy tylko najdzie go ochota, bez obaw o niezdrowe dodatki, które często znajdują się w gotowych ciastach.

Mini pączki z serka homogenizowanego

Składniki (dla 6 osób):
250 g serka homogenizowanego Rolmlecz (waniliowy z laską wanilii)
2 jajka
220 g mąki pszennej
1 łyżeczka proszku do pieczenia
olej do głębokiego smażenia
cukier puder do oprószenia pączków
dodatkowo: kilka listków ręcznika papierowego w celu odsączenia pączków po usmażeniu

Przygotowanie:

Do miski wbijamy jajka, dodajemy serek homogenizowany. Składniki dokładnie łączymy ze sobą za pomocą miksera. Następnie dodajemy mąkę oraz proszek do pieczenia, wszystko razem mieszamy. Z tak powstałej masy formujemy małe pączki wielkości orzecha włoskiego i wrzucamy na rozgrzany olej. Smażymy z obu stron po kilka minut do uzyskania złotego koloru. Usmażone pączki wyjmujemy i układamy na rozłożonym ręczniku papierowym. Na koniec, po ostygnięciu, złociste kuleczki obtaczamy w cukrze pudrze.

Deser bez pieczenia

Kolejny letni weekend - rodzina ma ochotę na pyszny słodki podwieczorek? A może wieczorem przychodzą goście? Gdy żar leje się z nieba ostatnie, na co mamy ochotę to uruchomienie piekarnika. Nie trać czasu w rozgrzanej kuchni! Przygotuj deser bez pieczenia, który zajmie Ci nie więcej niż godzinę! Pamiętaj jednak, że chłodne słodkości, choć zwykle nie wymagają dużo pracy, potrzebują czasu na tężenie w lodówce. Sernik na zimno z serkiem homogenizowanym i galaretką idealnie sprawdzi się jako lekki, orzeźwiający deser. Wybierz sezonowe smaki, sięgnij po owoce, takie jak truskawki czy maliny.

Sernik na zimno z serkiem homogenizowanym, owocami i galaretką

Składniki (dla 6 osób):
600 g serka homogenizowanego Rolmlecz (wanilia)
200 ml śmietanki Łaciata 30%
ok. 100 g biszkoptów
1 galaretka malinowa
1 galaretka krystaliczna
600 ml wody
350 g malin

Przygotowanie:

Dno tortownicy (24 cm) wykładamy folią spożywczą, a następnie układamy na niej biszkopty. Galaretkę krystaliczną rozpuszczamy w szklance wrzącej wody (250ml), natomiast malinową w 350 ml, odstawiamy na kilkanaście minut do wystygnięcia. Ważne jest by były chłodne, ale wciąż płynne. W tym czasie przygotowujemy serowy krem - ubijamy śmietanę na sztywno, dodajemy do niej serek homogenizowany. Po połączeniu mieszamy masę z galaretką krystaliczną. Tak powstały krem przelewamy na biszkopty i wkładamy do lodówki na około 30 minut. Po tym czasie na wierzchu układamy maliny i zalewamy je wystudzoną galaretką malinową. Tak przygotowane ciasto zostawiamy w lodówce na kilka godzin.

Źródło: www.najlepszewkuchni.pl

KINO

Animal
Francja 2021

Bella Lack i Vipulan Puvaneswaran to dwoje nastolatków oddanych sprawie ochrony zwierząt. Jane Goodall to osiemdziesięcioczteroletnia prymatolog znana na całym świecie ze swoich przełomowych badań nad szympansami.

W obliczu zagrożenia, które naukowcy określają mianem „szóstego masowego wymierania" w ciągu ostatnich 40 lat zniknęło 60% żyjących na ziemi kręgowców oraz 80% europejskich owadów latających. Jane, Bella i Vipulan zabiorą nas w podróż po całym świecie, aby pomóc nam zrozumieć, dlaczego zwierzęta giną i co możemy zrobić, żeby odwrócić tę śmiertelną tendencję. Film będzie można obejrzeć w Cinema City.

DYŻURY APTEK

Przedstawiamy tygodniowy plan pracy aptek pełniących dyżur nocny (tj. od godz. 21.00 do godz. 8.00 dnia następnego) w dni powszednie, w niedziele, w święta i inne dni wolne od pracy.

7-10 stycznia (weekend) - APTEKA OGÓLNODOSTĘPNA „Światowit" ul. 1 Maja 130 w Myszkowie

10-12 stycznia - Apteka Isofarm ul. Armii Krajowej 43 w Poraju

12-14 stycznia - APTEKA OGÓLNODOSTĘPNA „CENTRUM" ul. Grunwaldzka 8 w Żarkach Letnisku

źródło: *Starostwo Powiatowe w Myszkowie – Uchwała Nr XLII/300/2021 Rady Powiatu w Myszkowie z dnia 25 listopada 2021r.* (es)

Informator

PRZYDATNE TELEFONY

Pogotowie gazowe	992
Pogotowie elektro-energ.	991
Pogotowie ratunkowe	999
Informacja PKP	703/402-802
Straż Pożarna	998, 313-15-41
Pogotowie wod-kan.	313-20-11
Patrol Interwencyjny Straży Miejskiej	602-396-451
Taxi Myszków	313-29-99
Telefon ekologiczny	313-21-42
Straż Miejska	313-21-42
Powiatowy Urząd Pracy	313-50-20
Urząd Pocztowy	313-19-19
GOPR Grupa Jurajska	985 601/100-300
Ogólnopolska poradnia dla dorosłych w kryzysie emocjonalnym, nr bezpłatny PN-PT 14.00-22.00	116 123
Policja	
Koziegłowy	315-32-03
Myszków	315-32-00

eprasa.pl 6b4d1079f0

KRZYŻÓWKA z HASŁEM 1/2022

Litery z pól ponumerowanych od 1 do 16 utworzą rozwiązanie niniejszej krzyżówki

1	2	3	4	5	6	7	8	9	10	11	12	13	14	15	16

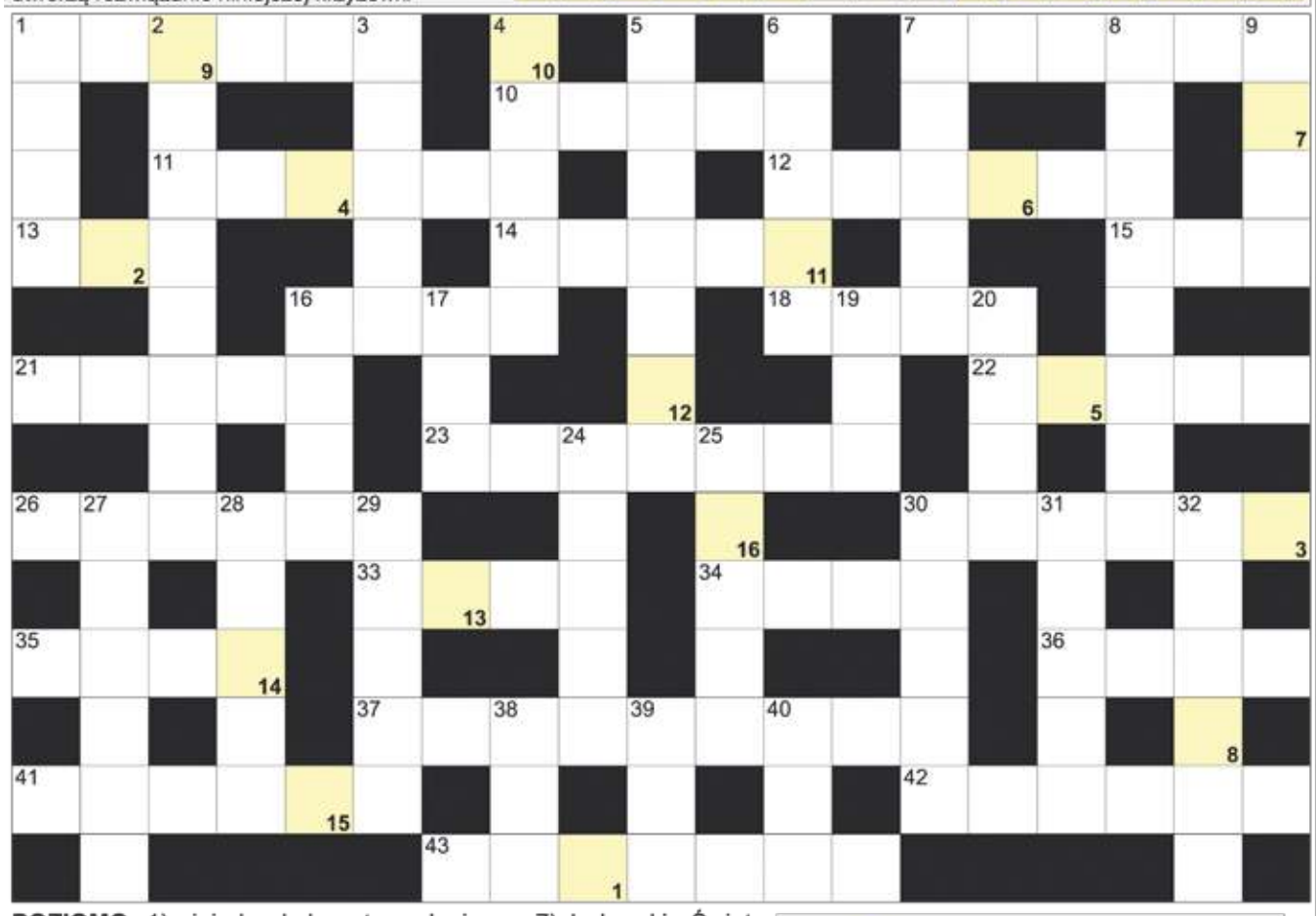

POZIOMO: 1) niejeden kolczasty w doniczce; 7) żydowskie Święto Szałasów; 10) stolicą Tybetu; 11) na drzewie; 12) Maciej z "Chłopów" Reymonta; 13) dalszy plan zdjęia lub obrazu; 14) kraj ze stolicą w Santiago; 15) gibon białoręki krócej; 16) z nich jabłka i wiśnie; 18) tytułowy król ze sztuki Szekspira; 21) broń rycerza; 22) jednostka masy dla aptekarza; 23) zachodzi w głosie przy dorastaniu; 26) więzną w nim słowa; 30) stolica Gwinei Równikowej; 33) magazynowe i fabryczne; 34) etap, stadium; 35) w towotnicy; 36) miasto Paula Verlaine'a; 37) nerwowe lub pogody; 41) Marynarka Wojenna Hiszpanii; 42) część meczu koszykówki; 43) rzeka w Katmandu.

PIONOWO: 1) Clark ..., Superman; 2) 1000 metrów; 3) Jakucja; 4) tylna strona tułowia; 5) Fulgencio, były prezydent Kuby; 6) biblijna wieża w Babilonie; 7) niejedna w klaserze; 8) przymierze, sojusz państw; 9) Wielka Pustynia Indyjska; 16) "... uniesień", obraz Podkowińskiego; 17) dzienny i nocny u Tokarczuk; 19) Mielnicka, Miss Polski 2014; 20) tylna część statku; 24) peszy debiutanta na scenie; 25) znak graficzny liczby; 27) stolica Erytrei; 28) Zawiałow, piosenkarka; 29) płynie przez Karlowe Wary; 30) Krajewski, twórca Eberharda Mocka; 31) naftowa Łukasiewicza; 32) pałeczka dyrygenta; 38) słona z oka; 39) gra w pantomimie; 40) błąd serwisowy tenisisty.

JOLKA z HASŁEM 1/2022

Wyrazy z kolorowych bloków czytane rzędami, utworzą hasło:

W diagramie poniżej ujawniliśmy wszystkie spółgłoski "B". Miejsce wpisu haseł do odgadnięcia.

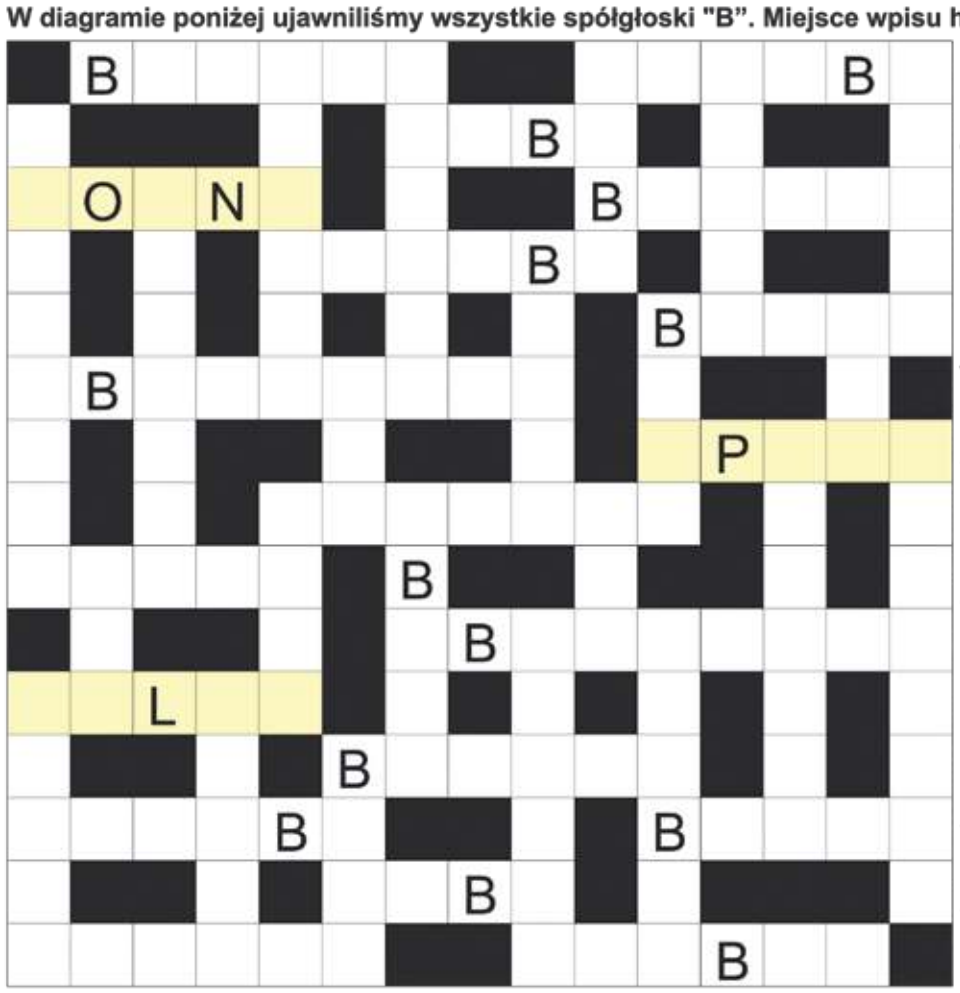

Rozwiązaniem jest hasło z kolorowych bloków z oznaczonymi literami O, N, P oraz L - czytane rzędami.

królowa Troi, żona Priama; rodzinne miasto Piotra Żyły; krótkie bokobrody; pokój w dawnej chacie; kumkający płaz znad stawu; dawny pocisk do kuszy; chińskie miasto początku pandemii; duet tancerzy; jedenasta litera alfabetu greckiego; przylądek Agulhas inaczej; czarnoszyi, ptak wodny; pracuje nad kreskówką; mignięcie, odblask światła; wzrok, słuch i smak; niejedna napisana przez Andersena; mieszka obok; rzeka w Lęborku; dziki rozmaryn inaczej; płyn Szostakowskiego; biblijny budowniczy Arki; wędzony i w paski; jedna z kapłanek Westy; słynny Boruta z Łęczycy; Izabela z "Lalki" Prusa; trzyma się z daleka od alkoholu; inaczej zgłoska; kir jej symbolem; małe, drobne skaleczenie; powalający cios w boksie; deseń na kilcie; Baba z baśni o Sezamie; kotlety wołowe inaczej; zostawia je listonosz; ukończył szkołę, uczelnię; wiązka słońca lub światła; miasto Wiesława Gołasa; inaczej lęk, niepokój; Umberto, autor "Wahadła Foucaulta".

Sprawdź się w Naszym SUDOKU:

Wypełnij poniższe diagram 9×9 w taki sposób, aby w każdym wierszu, w każdej kolumnie oraz w każdym z dziewięciu pogrubionych kwadratów 3×3 znalazło się po jednej cyfrze od 1 do 9:

4	1			6			7	
		3		8	5			9
	2		3	7		5		1
	3		6		9	2	5	
6			5		1			
		9		2				3
		6	2			7	4	5
			4		6	8		
2	8	4				1	9	6

	7	8	4	1				9
5		1		2		4	7	
	2	9		6				
	3				7	6	9	4
	4	5	3			8	1	
1						3		
9		4	6	7	2	1	3	
6						7		8
			8	3	1			

WYKREŚLANKA: ukryliśmy 20 pierwiastków chemicznych. Wykreślisz je od góry do dołu, od lewej do prawej oraz na ukos: beryl, magnez, siarka, krzem, potas, skand, wanad, mangan, kobalt, selen, nikiel, german, krypton, rubid, ruten, berkel, ksenon, chrom, astat, ameryk:

W	I	S	W	O	D	Ó	R	B	C
R	B	I	Ó	R	U	T	E	N	P
A	M	A	R	Y	K	R	R	O	K
K	A	R	B	O	K	U	T	R	A
R	O	K	B	E	B	A	Z	U	C
Y	B	A	L	I	S	E	C	H	Y
P	L	K	D	G	M	S	R	R	P
T	U	S	A	A	E	O	S	Y	E
O	T	E	G	S	M	R	O	W	L
N	T	N	W	O	T	E	M	N	F
S	E	O	I	A	T	A	R	A	S
Z	S	N	L	K	N	O	T	Y	N
W	E	K	B	G	I	A	B	H	K
A	L	B	A	G	D	E	D	Ł	O
B	E	N	R	N	I	K	L	A	S
U	N	E	O	R	D	R	U	I	D

eprasa.pl 6b4d1079f0