W szkołach będą szczepić tylko za zgodą rodziców

– STR. 5

TYGODNIK LOKALNY
CZOSNÓW
LEONCIN
NASIELSK
NOWY DWÓR MAZOWIECKI
POMIECHÓWEK
ZAKROCZYM

2,50 zł
W TYM 5% VAT

NR 35
INDEKS 344184
ISSN 1505-4276
31 SIERPNIA 2021

NAJLEPSZY TYGODNIK LOKALNY - OD 27 LAT W TWOIM DOMU!

TYGODNIK NOWODWORSKI info

REWOLUCJA na lotnisku?

Szykują się zmiany na stanowiskach w zarządzie nowodworskiego lotniska

CZYTAJ NA STRONIE 3

W środku
DODATEK TELEWIZYJNY
na cały tydzień!

Pokazali jak się bawić i pomagać

– STR. 20

Piąteczka dla każdego

– STR. 22

NOWY DWÓR MAZ.

Sezon na grzyby w pełni

Nasz Czytelnik i jego grzyb-gigant STR. 2

MODLIN TWIERDZA

Odkopali broń maszynową

STR. 3

Jest wykonawca remontu ulic

STR. 3

LEONCIN

Dziurawe drogi niezgody

STR. 6

Będzie nowy chodnik

STR. 6

POMIECHÓWEK

Pomiechotka na talerze

STR. 6

NASIELSK

Ruszkowo w gronie najaktywniejszych sołectw

STR. 6

KAJAKARSTWO

Borowska ze złotym medalem!

STR. 24

SPORT – STR. 22, 23, 24

REKLAMA

WSZYSTKO DO DOMU I OGRODU
GRUPA psb MRÓWKA
NOWY DWÓR MAZOWIECKI
ul. Leśna 3
22 732 15 15
Budujące pomysły
facebook.com/mrowkandm

OPRAWKI DZIECIĘCE
-20%
STYLE OPTIC 1992 Grażyna Pazyński
CH HIT ul. Warszawska 36, tel. 22 732 22 13
KAUFLAND ul. Morawicza 2a, tel. 22 503 95 99

eprasa.pl 6baff4444f

SŁODKA KRZYŻÓWKA

Drodzy Czytelnicy, w środku znajdziecie krzyżówki, rebusy i zagadki. Wśród Czytelników, którzy rozwiążą co najmniej 3 łamigłówki/zadania rozlosujemy pyszny torcik z Cukierni Duet. Rozwiązania prosimy przysyłać na adres redakcja@nowodworski.info lub zgłosić telefonicznie do najbliższego poniedziałku pod numerem tel. 733-055-002.

Nagrodę za poprawne rozwiązane zadania w poprzednim numerze otrzymuje pani **Maria Głośniak**.

CUKIERNIA Duet
Zapraszamy do sklepów firmowych
w Nowym Dworze Mazowieckim
ul. Warszawska 2, tel. 22 775 97 10
ul. Woj. Polskiego 45A paw. 45, tel. 500 409 503
www.cukierniaduet.pl
TRADYCYJNE WYROBY CIAST I TORTÓW

ZAKROCZYM

40 lat minęło

W niedzielę (29.08) odbyła się Nadzwyczajna Sesja Rady Miejskiej w Zakroczymiu. Okazją do jej zwołania były obchody upamiętnienia 40 rocznicy rejestracji NSZZ Solidarność Rolników Indywidualnych

Obchody rozpoczęto uroczystą mszą świętą w klasztorze ojców kapucynów. Z okazji rocznicy odsłonięta została pamiątkowa tablica z hasłem „Tym, którzy żywią i broną. Chłopom Polskim! Mieszkańcy Zakroczymia" oraz wydano specjalny numer Kuriera Zakroczymskiego.

Honorowy patronat nad obchodami objął Burmistrz Zakroczymia Artur Ciecierski.

Odsłonięcie pamiątkowej tablicy FB Artur Ciecierski

Masz temat dla redakcji? Zadzwoń!
691 222 327

NA SYGNALE

Zderzyły się czołowo

W sobotę (28.08) około godz. 10.30 na ul. Warszawskiej w Psucinie (gm. Nasielsk) doszło do czołowego zderzenia dwóch samochodów osobowych. Spośród czterech osób podróżujących pojazdami, jedna wymagała transportu do szpitala.

Zdarzenie spowodowało czasowe zablokowanie drogi. Strażacy musieli uporać się m.in. z widocznymi wyciekami płynów eksploatacyjnych. W działaniach brały udział 2 zastępy JRG Nowy Dwór Mazowiecki, 1 OSP Psucin, 2 Patrole Policji i ZRM. **red.**

Fot.: FB Komenda Powiatowa PSP w Nowym Dworze Mazowieckim

LUDZIE

Sezon na grzyby w pełni

W bieżącym roku wcześniej niż zwykle pojawiły się grzyby. W okolicznych lasach można się natknąć na niezwykłe okazy

Swoim wyjątkowym znaleziskiem pochwalił się nam jeden z naszych czytelników, mieszkaniec Osiedla Młodych w Nowym Dworze Mazowieckim. Wyjątkowych rozmiarów prawdziwek wyrósł w okolicznym lesie.

- Na grzyby chodzę od kilkudziesięciu lat. Bardzo lubimy z żoną zbierać, a potem przyrządzać grzyby na wiele sposobów. Ten okaz trafił się nam w okolicach Janówka. Średnica kapelusza przekracza 20 cm. Obawiam się jedynie, że może być robaczywy – powiedział nasz czytelnik. Na szczęście zanim grzyb został pokrojony udało się nam sfotografować okaz wraz ze szczęśliwym znalazcą.

Grzybobranie to świetna okazja do relaksującego spaceru po lesie. Należy jednak pamiętać, żeby nie zbierać nieznanych gatunków, co do których pojawią się jakiekolwiek wątpliwości. Niektóre grzyby trujące są łudząco podobne do jadalnych. Warto skonsultować swoje zbiory z doświadczonym grzybiarzem lub porównać z opisem i zdjęciami w atlasach lub na stronach internetowych.

GM

Nasz czytelnik i jego grzyb-gigant

„Kochany człowiek nigdy nie umiera,
żyje zawsze w myślach słowach i wspomnieniach."

Naszemu Koledze
Wojciechowi Łęgowskiemu
i wszystkim jego bliskim wyrazy najgłębszego współczucia i słowa otuchy
z powodu straty

Mamy

składają
Starosta Nowodworski
Wicestarosta Nowodworski
oraz pracownicy Starostwa Powiatowego w Nowym Dworze Mazowieckim

TYGODNIK NOWODWORSKI LAUREAT NAGRODY PRO PUBLICO BONO
IZBA WYDAWCÓW PRASY Stowarzyszenie Gazet Lokalnych

REDAKCJA: Marzena Dobraczyńska, Małgorzata Mianowicz, Andrzej Zawadzki.
WSPÓŁPRACA: Ewa Gruszka, Alfred Kabata, Kuba Kamiński, Barbara Malewska.
ADRES REDAKCJI: NOWY ADRES REDAKCJI: ul. Rynek 2, 05–120 Legionowo; tel. 22 775 01 36, 691 222 327; e–mail: redakcja@nowodworski.info
BIURO REKLAM: tel. 733 055 002, 22 784 22 22; biuro@nowodworski.info; pon.– pt. 8:00 – 16:00
BIURO OGŁOSZEŃ: VIP–NAWROT – Wiesława Nawrot, ul. Przejazd 5, 05–100 Nowy Dwór Maz., pon – pt w godz. 9–18, sobota w godz. 9–13.
Prenumerata realizowana przez RUCH S.A.: zamówienia na prenumeratę w wersji papierowej i na e–wydania można składać na stronie www.prenumerata.ruch.com.pl. Pytania prosimy kierować na adres e–mail: prenumerata@ruch.com.pl lub kontaktując się z infolinią pod numerem 22 693 70 00, w dni robocze w godzinach 7:00 – 17:00, koszt połączenia wg taryfy operatora.
Druk: Polska Press Łódź.
Wydawca: Agencja TiO, e–mail: agencja@tio.com.pl. Nakład poniżej 15.000 egz.

eprasa.pl 6baff4444f

TWIERDZA MODLIN

Odkopali broń maszynową

Kolejne historyczne znalezisko udało się odkryć na skarpie okalającej budynek koszar w Twierdzy Modlin. Znalezisko wzbogaci zbiory Prochowni Modlin – Centrum Edukacji Historycznej

W naszym artykule sprzed miesiąca pisaliśmy o planowanych przez Stowarzyszenie Historyczno-Badawcze „Triglav" poszukiwaniach artefaktów na Terenie Twierdzy Modlin. 14 sierpnia grupa poszukiwawcza działając na podstawie zezwolenia Mazowieckiego Wojewódzkiego Konserwatora Zabytków dokonała kolejnego historycznego odkrycia. Odkopano niezwykle rzadką dobrze zachowaną broń maszynowa.

Członkowie Stowarzyszenia Triglav i ich znalezisko

- *W planach mieliśmy przeczesanie tzw. plaży modlińskiej i skarpy koszarowca – posiadaliśmy wskazania, że gdzieś na tym obszarze miał być ukryty przed Niemcami Nkm wz. 1930 „Hotchkiss" z kutra KU-30 Flotylli Rzecznej Marynarki Wojennej Oddziału Wydzielonego Rzeki Wisły w Modlinie* – powiedział **Piotr Duda,** Wiceprezes Stowarzyszenia. Kuter KU – 30 wykonany był z ultra lekkiego stopu aluminium nazwanego alupolon. Jednostka była bardzo lekka i dzięki temu miał małe zanurzenie i mogła swobodnie pływać po płytszych obszarach Wisły i Narwi. Kuter brał udział w walkach w 1939 roku, przed samą kapitulacją Twierdzy Modlin został rozbrojony z dział Hotchkissa, Ckm oraz radiostacji i zatopiony przez załogę w nocy z 28/29.09 w nurcie Bugo – Narwi.

Tyle mówi historia, reszta owiana jest legendą. Niemniej ostatnie znalezisko rozpala wyobraźnię poszukiwaczy i pasjonatów historii. Czy Maxim pochodzi z kutra KU – 30?

Maxim wz. 1910 ma nietypową konstrukcję

- *Wskazania okazały się trafne i w wyznaczonym miejscu odkryliśmy Ckm systemu Maxima wz. 1910 na trójnogu przeciwlotniczym – teleskopowa konstrukcja samej podstawy oraz zmiany w konstrukcji samego karabinu powodują, że określenie jego wzoru sprawiło nam wiele problemów, prawdopodobnie mamy jedyną taką konfigurację Ckm, która przetrwała do naszych czasów. Dostaliśmy informację od znawców tematu, że karabiny w takiej konfiguracji były stosowane także na kutrach Flotylli Wiślanej* – wyjaśnia **P. Duda**.

Znalezisko zostało zgłoszone odpowiednim służbom i przekazane do konserwacji w Łódzkiej Fundacji Badań Naukowych. Mamy nadzieje, że już niebawem broń wróci na swoje miejsce i będzie można ją oglądać w Muzeum Prochownia Modlin.

MM

NOWY DWÓR MAZOWIECKI

Będą zmiany w Zarządzie lotniska w Modlinie

Mazowiecki Port Lotniczy Warszaw-Modlin jak większość portów lotniczych w Polsce boryka się ze skutkami pandemii i zmniejszonym ruchem lotniczym. Już niebawem może pojawić się pomoc, a wszystko za sprawą zmian, które mają nastąpić w Zarządzie Spółki

Choć w czasie mijających wakacji znacznie wzrósł przewóz pasażerów, a linie lotnicze Ryanair uruchamiają nowe kierunki, lotnisko wciąż przeżywa poważny kryzys finansowy. Jest niedoinwestowane i nie ma pieniędzy na rozwój i modernizację infrastruktury. Od dłuższego czasu nie było zgody wśród udziałowców na uwolnienie środków pomocowych. Przypomnijmy, że udziałowcami spółki są cztery podmioty; Agencja Mienia Wojskowego, Przedsiębiorstwo Państwowe „Porty Lotnicze" kontrolowane przez partię rządzącą, Samorząd Województwa Mazowieckiego oraz Miasto Nowy Dwór Mazowiecki. W bieżącym roku mija 5- cio letnia kadencja obecnego Zarządu Spółki, w którego skład wchodzą: Leszek Chorzewski - p.o Prezesa Zarządu, Piotr Okienczyc – Wiceprezes ds. Operacyjnych, Marcin Danił – Wiceprezes ds. Korporacyjnych. W połowie sierpnia Rada Nadzorcza ogłosiła postępowanie kwalifikacyjne na członków zarządu mazowieckiego portu.

Media ogólnopolskie i branżowe już spekulują kto może objąć funkcje w Zarządzie. O ile na stanowiska wiceprezesów wskazywane są konkretne osoby o tyle funkcja Prezesa Zarządu owiana jest tajemnicą. W materiale *Gazety Stołecznej* możemy przeczytać, że udziałowcy uzgodnili, iż w nowym składzie Zarządu znajdzie się Grzegorz Hlebowicz – radny PiS z Żoliborza oraz Tomasz Szymczak, były prezes lotniska w Łodzi. Czy rewolucyjne zmiany w Zarządzie Spółki to cena za możliwość dofinansowania? – zadają sobie pytanie dziennikarze Stołecznej. O komentarz poprosiliśmy Burmistrza Miasta Jacka Kowalskiego, który jest jednocześnie przedstawicielem mniejszościowego udziałowca w Spółce MPL Warszawa – Modlin.

- *Postępowanie kwalifikacyjne na członków Zarządu Spółki Mazowiecki Port Lotniczy Warszawa-Modlin jest czynnością standardową w przypadku zakończenia kadencji obecnego Zarządu. Zmiana Zarządu nie wpłynie na żadną możliwość dofinansowania spółki. To zależy od Zgromadzenia Wspólników i mamy bardzo dużą szansę na uzyskanie takiej jednomyślności. Mam nadzieję, że mój wniosek w sprawie dofinansowania zostanie wkrótce zrealizowany* –odpowiedział burmistrz **J. Kowalski**.

Przypominamy, że Burmistrz Jacek Kowalski już kilka miesięcy temu zaproponował, aby udziałowcy wspólnie dokonali dopłat do kapitału założycielskiego. Suma oszacowana na bieżące potrzeby oscylowała w granicach 20 mln zł. Na takie rozwiązanie zgodzili się wszyscy udziałowcy, oczywiście pod pewnymi warunkami. Dopłaty nie mają być bezzwrotne, ale udzielone w formie pożyczki, którą port spłaci po wyjściu na prostą. Obecnie trwa procedowanie zapisów w KRS. Aby środki trafiły na konto lotniska, trzeba poczekać na uchwałę wykonawczą.

W dniu 30 sierpnia nastąpiło otwarcie zgłoszeń kandydatów na członków zarządu. W dniach 2 i 3 września mają się odbyć rozmowy kwalifikacyjne z kandydatami. Czy będą tylko formalnością okaże się już niebawem.

M. Mianowicz

ul. Poniatowskiego będzie remontowana

TWIERDZA MODLIN

Wyłonili wykonawcę na przebudowę ulic

W poprzednim tygodniu komisja przetargowa wyłoniła wykonawcę na modernizację systemu drogowego w zabytkowej części osiedla Twierdza Modlin. Remont zostanie wykonany na ul. Poniatowskiego i części ul. Bema

Najkorzystniejszą ofertę zarówno pod względem ceny jak i okresu gwarancji przedstawiła firma ALTOR Sp. z o.o. z Mińska Mazowieckiego.

W ramach inwestycji planuje się wykonanie nowej nawierzchni jezdni wraz z wymianą podbudowy, przebudowę istniejących chodników, budowę dwóch zatok autobusowych oraz budowę odwodnienia w postaci rowów.

Za wykonanie powyższych prac oferent zaproponował kwotę 1 312 032,99 zł, a na wykonany remont przyznaje 60-cio miesięczną gwarancje.

O terminie rozpoczęcia prac będziemy informować.

GM

OGŁOSZENIE

RADNY SEJMIKU
WOJEWÓDZTWA MAZOWIECKIEGO
STEFAN
TRACZYK
zapraszam na swoje dyżury
- w sprawie umówienia terminu i miejsca spotkania proszę o kontakt telefonicznie lub mailowo
stefan.traczyk@mazovia.pl
tel. 692 216 532

eprasa.pl 6baff4444f

MAZOWIECKA KRONIKA KRYMINALNA

25 sierpnia

LEGIONOWO. ARESZT ZA NARKOTYKI I NIELEGALNĄ BROŃ

Legionowscy policjanci z wydziału kryminalnego zajmujący się zwalczaniem przestępczości narkotykowej, otrzymali informację o mężczyźnie, który może posiadać zabronione substancje.

Kilka dni temu funkcjonariusze w Legionowie zauważyli opla, którym poruszał się podejrzany 32-latek. Funkcjonariusze zatrzymali pojazd do kontroli. W trakcie dalszych czynności operacyjni w pojeździe ujawnili pistolet, na który mężczyzna nie miał wymaganego pozwolenia.

Następnie policjanci wraz z 32-latkem udali się do jego miejsca zamieszkania. W mieszkaniu mężczyzny funkcjonariusze ujawnili ponad 20 gramów środków odurzające w postaci marihuany, amfetaminy i mefedronu oraz sprzęt wykorzystywany do ważenia i porcjowania narkotyków. Zabezpieczyli również kolejną jednostkę broni. Zabronione substancje i nielegalna broń zostały zabezpieczone, a ich posiadacz zatrzymany w policyjnym areszcie.

Mieszkaniec powiatu legionowskiego usłyszał zarzuty posiadania substancji odurzających i przygotowania do wprowadzenia ich do obrotu oraz posiadania broni palnej bez wymaganego pozwolenia. Na wniosek śledczych i prokuratora, Sąd Rejonowy w Legionowie zastosował wobec mężczyzny 3-miesięczny areszt.

Za popełnione przestępstwa mężczyźnie grozi do 8 lat pozbawienia wolności.

NOWY DWÓR MAZ. ARESZT DLA SPRAWCY PRZEMOCY

Kilka dni temu policjanci wydziału prewencji zatrzymali 48-letniego nowodworzanina. Jak ustalili mundurowi, mężczyzna znęcał się fizycznie i psychicznie nad osobą najbliższą. Będąc pod wpływem alkoholu wszczynał awantury domowe, ubliżał, uderzał, wykręcał ręce i kierował groźby karalne wobec swojej żony.

Zebrany przez nowodworskich śledczych materiał pozwolił na przedstawienie podejrzanemu zarzutu znęcania się. Nowodworska prokuratura wystąpiła do miejscowego sądu z wnioskiem o areszt. Sąd Rejonowy w Nowym Dworze Mazowieckim przychylił się do wniosku prokuratury i zastosował wobec 48-latka najsurowszy środek zapobiegawczy. Mężczyzna najbliższe 3 miesiące spędzi w areszcie.Zgodnie z kodeksem karnym grozi mu do 5 lat pozbawienia wolności.

ZAKROCZYM. DZIELNICOWY ZATRZYMAŁ POSZUKIWANEGO

Dzielnicowy z Posterunku Policji w Zakroczymiu, podczas służby obchodowej uzyskał informację o tym, gdzie przebywa ukrywający się przed wymiarem sprawiedliwości mężczyzna. Udał się do Śniadowa, gdzie zatrzymał 19-latka.

Mężczyzna był poszukiwany na podstawie nakazu doprowadzenia, wydanego przez nowodworski sąd. Do odbycia miał karę pozbawienia wolności, za przestępstwo przeciwko mieniu.

19-latek trafił do aresztu śledczego, gdzie spędzi teraz najbliższe 2,5 miesiąca.

NASIELSK. KOLEJNY NIETRZEŹWY KIERUJĄCY

W środę o godz. 22:30 w Nasielsku, na ul. Piłsudskiego funkcjonariusze prewencji zatrzymali do kontroli drogowej hondę.

Kierujący pojazdem nie trzymał równego toru jazdy, a podczas interwencji funkcjonariusze wyczuli od niego woń alkoholu. Przeprowadzone badanie stanu trzeźwości wykazało, że 59-letni mieszkaniec pobliskiej wsi ma w wydychanym powietrzu ponad 1,6 promila alkoholu.

Mundurowi zatrzymali mężczyźnie prawo jazdy. Za prowadzenie pojazdu mechanicznego znajdując się w stanie nietrzeźwości, zgodnie z kodeksem karnym grozi do 2 lat pozbawienia wolności.

26 sierpnia

LEGIONOWO. NIELETNI Z MARIHUANĄ

Policjanci z Legionowa zatrzymali 16-latka podejrzanego o posiadanie środków odurzających. Nastolatek na widok patrolu Policji wyrzucił szus roślinny. Teraz o jego dalszym losie zdecyduje Sąd Rodzinny i Nieletnich.

Kilka dni temu mundurowi w czasie patrolu osiedlowych ulic zauważyli trzech młodych mężczyzn. Jeden z nich na widok radiowozu nagle coś odrzucił. Policjanci natychmiast przystąpili do legitymowania mężczyzny i sprawdzili czego chciał się pozbyć. Okazało się, że 16-latek wyrzucił zawiniątko z suszem roślinnym. Nieletni został zatrzymany i przewieziony do komendy, gdzie potwierdzono, że zabezpieczony susz to marihuana.

W toku dalszych czynności, policjanci z zespołu ds. nieletnich i patologii na podstawie zgromadzonego materiału dowodowego przesłuchali 16-latka w charakterze nieletniego sprawcy czynu karalnego. Materiały z wykonanych czynności trafią teraz do sądu rodzinnego i nieletnich, który zajmie się sprawą nastolatka. Za popełniony czyn karalny zgodnie z Ustawą o postępowaniu w sprawach nieletnich sąd ma prawo orzec środki wychowawczo-poprawcze.

ZAKROCZYM/NOWY DWÓR MAZ. STRACILI PRAWO JAZDY ZA NADMIERNĄ PRĘDKOŚĆ W TERENIE ZABUDOWANYM

Policjanci z nowodworskiej drogówki zatrzymali dwóch kierowców, którzy w terenie zabudowanym, w miejscu gdzie obowiązuje ograniczenie prędkości do 50 km/h jechali za szybko. Stracili prawo jazdy na okres 3 miesięcy.

Policjanci z Wydziału Ruchu Drogowego Komendy Powiatowej Policji w Nowym Dworze Mazowieckim każdego dnia podczas pełnionej służby kontrolują zachowania kierowców na drodze. Reagują na wszelkie przejawy agresywnej i zbyt szybkiej jazdy, a wobec tych, którzy w rażący sposób łamią przepisy ruchu drogowego, wyciągają surowe konsekwencje.

Funkcjonariusze nowodworskiej drogówki w ostatnich dniach zatrzymali prawo jazdy dwóm nieodpowiedzialnym kierowcom.

59-latek z Cegielni Kosewo został zatrzymany do kontroli drogowej na terenie gminy Zakroczym, w Wojszczycach. Mężczyzna kierując volkswagenem przekroczył dopuszczalną w terenie zabudowanym prędkość o 51 km/h, mając na liczniku 101 km/h.

Kolejny nieodpowiedzialny kierowca wpadł w ręce policjantów na ul. Wojska Polskiego w Nowym Dworze Mazowieckim. 27-latek z Białegostoku pędził swoim bmw w terenie zabudowanym, z prędkością 103 km/h.

Nieodpowiedzialni kierowcy stracili prawo jazdy na najbliższe 3 miesiące. Policjanci ukarali ich wysokimi mandatami oraz punktami karnymi.

27 sierpnia

LEGIONOWO. TYTONIOWA KONTRABANDA ZABEZPIECZONA

Policjanci zajmujący się zwalczaniem przestępczości gospodarczej zabezpieczyli blisko 5000 sztuk papierosów bez polskich znaków akcyzy skarbowej. Wyroby tytoniowe sprzedawała na legionowskim targowisku 64-letnia kobieta. Papierosy trafiły do policyjnego depozytu, a kobieta poniesie teraz odpowiedzialność z kodeksu karno-skarbowego.

Funkcjonariusze wydziału do walki z przestępczością gospodarczą legionowskiej komendy uzyskali informację dotyczącą sprzedaży papierosów bez polskich znaków akcyzy skarbowej. Z informacji wynikało, że papierosy z przemytu można kupić na legionowskim bazarku.

Policjanci podjęli obserwację targowiska oraz ulic przyległych. Po chwili zwrócili uwagę na kobietę, która z z dwoma torbami szła w kierunku bazarku. Mundurowi postanowili sprawdzić co znajduje się w bagażu przenoszonym przez kobietę. Okazało się, że 64-latka posiada 4840 sztuk papierosów różnych marek bez polskich znaków akcyzy skarbowej. Wyroby tytoniowe zostały zabezpieczone, a kobieta zatrzymana. Wartość uszczuplenia majątkowego na szkodę skarbu państwa to kwota ponad 5 tysięcy złotych. Mieszkanka powiatu makowskiego usłyszała zarzut z art. 65 kodeksu karnego skarbowego, do którego się przyznała. Teraz kobietą zajmie się sąd.

ZAKROCZYM. 3 PROMILE, BRAK PRAWA JAZDY I USZKODZONA LATARNIA

Zakroczymscy mundurowi zatrzymali w weekend nietrzeźwego kierującego. 44-latek prowadząc dostawczego mercedesa zjechał do przydrożnego rowu i uszkodził słup oświetleniowy. Okazało się, że był pijany. Mundurowi ustalili, że w wydychanym powietrzu miał ponad 3 promile alkoholu. Nie posiadał również uprawnień do kierowania. Grozi mu teraz kara do 2 lat pozbawienia wolności i grzywna.

W nocy z piątku na sobotę policjanci z Posterunku Policji w Zakroczymiu udali się do Emolinka. Na drodze nr 62 doszło do zdarzenia drogowego. Po przybyciu na miejsce mundurowi szybko ustalili, że kierujący mercedesem vito 44-latek zjechał do przydrożnego rowu i uszkodził słup oświetleniowy. Od kierowcy funkcjonariusze wyczuli silną woń alkoholu. Przeprowadzone badanie stanu trzeźwości tylko potwierdziło ich podejrzenia. Mieszkaniec Słupcy w wydychanym powietrzu miał ponad 3,2 promila alkoholu. Był kompletnie pijany. Żeby tego było mało, po sprawdzeniu w policyjnym systemie wyszło na jaw, że mężczyzna nie posiada uprawnień do kierowania. Pojazd, którym kierował odholowano. Mieszkańcowi województwa wielkopolskiego grozi kara do 2 lat pozbawienia wolności oraz grzywna.

ŚWIERCZE. ZATRZYMANY NIETRZEŹWY KIERUJĄCY

Pułtuscy policjanci udaremnili jazdę kolejnemu kierowcy, który zdecydował się na jazdę na „podwójnym gazie". Przypominamy, że kierowanie pojazdem pod wpływem alkoholu jest przestępstwem za które grozi kara pozbawiania wolności do lat 2.

Na terenie gminy Świercze, policjanci zatrzymali 30-letniego mieszkańca naszego powiatu, który kierował samochodem osobowym będąc w stanie nietrzeźwości. Badanie alkomatem wykazało, że 30-latek miał blisko 1.5 promila alkoholu w swoim organizmie. Teraz o dalszym losie nieodpowiedzialnego mężczyzny zadecyduje sąd.

KPP Legionowo,
KPP Nowy Dwór Maz., KPP Pułtusk

eprasa.pl 6baff4444f

POWIAT

W szkołach będą szczepić tylko za zgodą rodziców

Sprawdziliśmy jak przygotowane są placówki oświatowe w naszym powiecie do programu szczepień przeciwko Covid–19 dla dzieci w wieku 12 - 17 lat

Jak podaje Ministerstwo Zdrowia, wykonano blisko 1,4 mln szczepień w grupie wiekowej 12 -17 lat. Najwięcej osób przyjęło szczepienia w województwie mazowieckim i śląskim.

Już od końca czerwca trwa akcja promująca szczepienia w najmłodszej grupie wiekowej uczniów szkół powiatu nowodworskiego. Większość dyrekcji szkół podjęła działania promujące szczepienia poprzez zamieszczenie na stronach internetowych lub w dziennikach elektronicznych materiałów informacyjnych przekazanych przez Ministerstwo Edukacji i Nauki. Zbierane są też deklaracje o przystąpieniu do programu szczepień.

Szkoły Podstawowe – Nowy Dwór Mazowiecki

Urząd Miasta jako organ prowadzący zebrał informacje dot. stanu przygotowań podległych sobie placówek oświatowych, i tak:

Zespół Szkolno-Przedszkolny nr 1 - informacja dotycząca szczepień została przekazana rodzicom i uczniom na stronie www szkoły. Umieszczone zostały również deklaracje, które winny być zwracane do sekretariatu. Nawiązano kontakt z punktem szczepień. Został wyznaczony koordynator dla placówki. Koordynator skontaktował się z placówką. W pierwszym tygodniu nauki informacja zostanie przekazana uczniom, natomiast w czasie zebrań z rodzicami informacja zostanie przekazana rodzicom. Istnieje możliwość zaszczepienia dzieci na terenie placówki.

Zespół Szkół nr 2 - podczas zebrań z rodzicami w drugim tygodniu zostaną przekazane informacje dotyczące szczepień. Na terenie szkoły nie ma możliwości zorganizowania punktu szczepień. Niektórzy starsi uczniowie są już zaszczepieni.

Zespół Szkolno-Przedszkolny nr 3 - informacja dla rodziców została umieszczona na stronie szkoły i w dzienniku elektronicznym. Deklaracje na szczepienie zostaną wydane w 2 tygodniu podczas spotkań z rodzicami. Nawiązano kontakt z punktem szczepień.

Szkoła Podstawowa nr 5 - tydzień informacyjny dotyczący szczepień odbędzie się w pierwszym tygodniu nauki. Niektórzy uczniowie klas ósmych są już zaszczepieni.

Szkoła Podstawowa nr 1 - informacja dotycząca szczepień została umieszczona w dzienniku elektronicznym. Nawiązano kontakt z punktem szczepień. Informacja dla dzieci zostanie przekazana w klasach w pierwszym tygodniu nauki. Nawiązano kontakt z punktem szczepień, został wyznaczony koordynator.

Zespół Szkolno-Przedszkolny nr 4 - dyrektor podpisał zarządzenie dotyczące szczepienia dzieci oraz szczegółowy harmonogram realizacji. Informacja o szczepieniu została umieszczona w dzienniku elektronicznym. Informacja dla dzieci i rodziców zostanie przekazana w I tygodniu nauki w szkole . W drugim tygodniu zostaną wydane deklaracje. Wyznaczony został już koordynator dla szkoły. Istnieje możliwość szczepienia na terenie szkoły.

Szkoły ponadpodstawowe

W Zespole Szkół nr 2 przy ul. Długiej nie będzie punktu szczepień. - *Na terenie Zespołu Szkół nr 2 nie przewidujemy zorganizowania punktu szczepień ze względu na usytuowanie szkoły przy szpitalu powiatowym. Ze strony rodziców uczniów nie było w zasadzie zainteresowania możliwością szczepienia młodzieży w szkole (w czasie wakacji tylko jeden z rodziców zapytał telefonicznie, czy szczepienia będą obowiązkowe)* – poinformowała nas **Beata Kisiel,** wicedyrektor szkoły.

Z kolei w Zespole Szkół Zawodowych przy ul. Górskiej wyznaczono konkretny dzień na szczepienia.

- *Akcję informacyjną w naszej szkole planujemy po powrocie młodzieży do szkoły w pierwszych dniach września. W tym czasie również planujemy spotkania z rodzicami. Na chwilę obecną nie mamy wiedzy o ilości chętnych na szczepienia. Szczepienia odbędą się na terenie szkoły w naszym gabinecie pielęgniarki w dniu 24 września 2021r. Podczas szczepień będzie pracował cały zespół medyczny* –przekazała nam **Ewa Grzybowska,** dyrektor placówki.

Gminy z powiatu nowodworskiego

Również w ościennych gminach podjęto działania zmierzające do zorganizowania punktów szczepień na terenie szkół lub utworzenia możliwości zaszczepienia się uczniów w sposób zorganizowany w pobliżu szkoły.

- *Szczepienia naszych uczniów odbędą się w ośrodku zdrowia w Leoncinie w trzecim tygodniu września. Na spotkaniu informacyjnym z dr. Dariuszem Biernatem, które odbędzie się 2 września 2021r. w Szkole Podstawowej im. Jana Pawła II w Leoncinie będą przedstawione wszystkie szczegóły organizacyjne. Po analizie czerwcowej, chęć szczepienia swoich dzieci w wieku 12-15 lat deklarowało 18 rodziców* – powiedział nam **Jacek Edward Gzel,** dyrektor Szkoły Podstawowej w Leoncinie.

Na obecnym etapie trudno jest mówić, czy zainteresowanie szczepieniami w szkołach jest duże czy małe. Informacje zbieraliśmy w ostatnim tygodniu wakacji, kiedy jeszcze nie wszyscy rodzice i opiekunowie mieli możliwość przekazać deklaracje chęci zaszczepienia swoich dzieci.

- *Wysłałam zapytanie do rodziców uczniów z klas 6-8 i czekam na odpowiedź. Jednak mam świadomość, że są jeszcze wakacje i nie wszyscy sprawdzają wiadomości w dzienniku elektronicznym. Zainteresowanym opiekunom przekażę stosowne deklaracje, które od 1 września dzieci będą mogły zwrócić do szkoły. Kontaktowałam się z koordynatorem z NCM, który poinformował, że w przypadku zainteresowania szczepieniem, w ustalonym wspólnie terminie (od 13 do 19 września) odwiedzi nas Wyjazdowy Punkt Szczepień (lekarz i pielęgniarka) i przeprowadzi szczepienie w naszym gabinecie profilaktyki zdrowotnej* – mówi **Edyta Bielecka,** dyrektorka szkoły w Cząstkowie Maz.

Wbrew obiegowej opinii szczepienia w szkołach nie są obowiązkowe. Nawet jeśli w danej placówce będzie zorganizowany punkt szczepień, nikt nie ma prawa zaszczepić osoby małoletniej bez zgody rodziców lub opiekunów. Przyjęcie szczepionki na terenie placówki oświatowej będzie odbywać się tylko i wyłącznie po przejściu konsultacji u lekarza kwalifikującego.

M. Mianowicz

Materiał informacyjny Ministerstwa Zdrowia

RUCH TO ZDROWIE

Ruch i aktywność fizyczna pomagają w profilaktyce chorób nowotworowych, zwłaszcza jeśli są podejmowane systematycznie. Jak dowodzą badania, regularne ćwiczenia (nawet przez 20-30 minut dziennie) zapobiegają pojawieniu się wielu chorób związanych z nadwagą i otyłością. A takie przypadłości są drugim (zaraz po paleniu papierosów) najważniejszym czynnikiem zwiększającym ryzyko występowania chorób nowotworowych. Siedzący tryb życia zwiększa ryzyko nowotworu, a regularne ćwiczenia mogą uchronić nas przed rakiem. Planując długie życie, nie można o tym zapominać, gdyż każda aktywność fizyczna jest ważna.

IM DŁUŻEJ SIEDZISZ, TYM GORSZE ZDROWIE

Nawet przy pracy umysłowej i biurowej nie wolno ciągle siedzieć w miejscu przez 8 czy więcej godzin. Naukowcy zbadali, jak nawyki ruchowe wpływają na zagrożenie zdrowia u pracujących przez wiele godzin przy komputerze czy kasie sklepowej. Okazało się, że dla pozostających w miejscu przez 6 godzin ryzyko przedwczesnej śmierci było o 29 proc. mniejsze niż dla siedzących przez 10 godzin dziennie.

Trzeba się zatem ruszać w trakcie pracy i poza nią, bo zamiana jednej godziny siedzenia na lekką aktywność fizyczną (jak spacer czy sprzątanie) zmniejsza zagrożenie dla życia o 18 proc., a przy większym wysiłku nawet o 42 proc. Brak codziennego ruchu, odpowiednich nawyków i siedzący tryb życia przekładają się na stan zdrowia i są przyczyną wielu chorób. Dlatego warto się podnieść z fotela choć na chwilę, a im więcej się ruszamy, tym lepiej dla zdrowia.

PO CO AKTYWNOŚĆ FIZYCZNA?

Wysiłek fizyczny sprawia, że jesteśmy silniejsi, wytrzymalsi i bardziej odporni na zmęczenie. Poprawia nastrój w ciągu dnia, korzystnie wpływa na zachowanie smukłej sylwetki i odpowiedniej masy ciała. Nawet umiarkowany ruch obniża poziom cukru we krwi i poziom trójglicerydów, zmniejsza zły cholesterol (LDL), a podnosi jego dobrą odmianę (HDL). Pozytywnie wpływa na naczynia krwionośne, zapobiega krzepnięciu krwi, przeciwdziała tworzeniu się zakrzepów i zatorów.

Jak dowodzą lekarze, podejmując aktywność fizyczną w naszym codziennym życiu, obniżamy ryzyko zachorowania na: raka jelita grubego, raka piersi, raka trzonu macicy i raka prostaty, a w przypadku raka płuca nawet o ponad 20 proc. Wysiłek fizyczny sprzyja namnażaniu komórek mózgowych i ich lepszemu połączeniu, zmniejsza ryzyko demencji i choroby Alzheimera, a także rozładowuje stres. Uwalnianie endorfin podczas ćwiczeń poprawia samopoczucie, zwiększa poczucie własnej wartości i zapobiega depresji.

ZALECENIA WHO

Według Światowej Organizacji Zdrowia (WHO), niezbędna dawka aktywności fizycznej dla dzieci i młodzieży szkolnej (5-17 lat) powinna wynosić co najmniej godzinę albo dłużej dziennie. Znacznie lepiej, jeśli dzieci i młodzież ruszają się intensywnie, dużo ćwiczą i biegają, gdyż zapobiegają otyłości, która dodatkowo zwiększa ryzyko zachorowania na wiele poważnych chorób.

Z kolei dla dorosłych (18 – 65 lat), zdaniem WHO odpowiednią dawką jest 30 minut umiarkowanej aktywności fizycznej przez 5 dni w tygodniu albo 20 minut intensywnego ruchu przez 3 dni w tygodniu. Niekonieczne jest sportowe zacięcie, bo można zacząć od spacerów czy używania schodów zamiast windy, a następnie stopniowo zwiększać wysiłek w miarę poprawy ogólnej kondycji. W zależności od sprawności, upodobań i zainteresowań (także bliskich i przyjaciół) można wybrać bieganie, jazdę na rowerze, pływanie, aerobik, tenis, wędrówki górskie czy gry zespołowe.

Osoby powyżej 65 roku życia również powinny zadbać o odpowiednią dawkę aktywności fizycznej, dostosowanej do możliwości i stanu swojego zdrowia. Należy pamiętać, że dbanie o utrzymanie i poprawę koordynacji ruchowej w tym wieku jest niezwykle istotne. Jest jednym z kluczowych czynników łagodzących wpływ wieku. Aktywność fizyczna jest równie ważna od dzieciństwa do późnej starości. Dlatego wybór między spacerem, pracą w ogródku i na działce a spędzaniem czasu przed telewizorem czy komputerem powinien być oczywisty.

LEPSZY NASTRÓJ, SEN, A NAWET SEKS

Poza utrzymaniem odpowiedniej wagi, ruch zapobiega wielu chorobom (jak nadciśnienie, cukrzyca czy rak) i ogranicza ryzyko przedwczesnej śmierci. Aktywność fizyczna poprawia nastrój i dodaje energii, dlatego należy ją podejmować nie później niż 5 godzin przed planowanym snem. Wówczas łatwiej będzie zasnąć, a sen będzie lepszy, gdyż intensywne ćwiczenia tuż przed snem mogą zbyt mocno pobudzić.

Badania wskazują, że aktywność dodaje wigoru obu płciom i zdecydowanie poprawia jakość życia seksualnego, także z powodu lepszego samopoczucia i akceptacji dla swojego wyglądu. Poza tym, ruch, sport i aktywny wypoczynek sprzyjają nawiązaniu i odnowieniu kontaktów z innymi ludźmi, wspólnemu spędzaniu czasu z bliskimi i przyjaciółmi w przyjemnym otoczeniu, bez względu na to, czy idziemy na spacer do lasu, odbywamy górską wędrówkę, gramy w koszykówkę, pływamy czy bierzemy razem lekcje tańca.

Telefoniczna Informacja Pacjenta TIP 800 190 590

Chcesz wiedzieć więcej, szukasz informacji na temat bezpłatnych badań, wejdź na www.planujedlugiezycie.pl lub zadzwoń na bezpłatną infolinię 800 190 590.

Infolinia jest czynna 24 godziny na dobę, 7 dni w tygodniu.

Jesteś pracodawcą? Dbasz o zdrowie swoich pracowników? Weź udział w programie PracoDawca Zdrowia.
Więcej informacji na stronie:
planujedlugiezycie.pl
zakładka PracoDawca Zdrowia.

PLANUJĘ DŁUGIE ŻYCIE

Ministerstwo Zdrowia

Kampania społeczna „Planuję długie życie" realizowana w ramach Narodowej Strategii Onkologicznej na lata 2020-2030, finansowana ze środków Ministra Zdrowia.

eprasa.pl 6baff4444f

POWIAT/LEONCIN

Dziurawe drogi niezgody

Powiat nowodworski zarządza 36 drogami powiatowymi o łącznej długości: 217,063 km. W 2020r. dokonano przebudowy dróg powiatowych o łącznej długości 6,579 km, w tym wybudowano chodniki o łącznej długości 1,040 km oraz ciągi pieszo – rowerowe (ścieżki rowerowe) 0,875 km. Większość środków idzie na częste remonty i naprawy interwencyjne. Tyle wyczytaliśmy w „Raporcie o stanie powiatu za rok 2020"

O drogach na terenie gmin powiatu nowodworskiego pisaliśmy wielokrotnie, w większości o ich złym stanie, o złym stanie chodników np. w gminie Leoncin również. W 2021 roku wskutek opóźnień przy koszeniu poboczy chodnik Głusk-Leoncin nie doczekał się na czas czyszczenia i mieszkańcy zgłaszali nam jego zły stan. Dla mieszkańca gminy nie ma znaczenia czy droga jest powiatowa, wojewódzka czy gminna – chce mieszkać w estetycznym i bezpiecznym miejscu, więc pierwsze „gromy" zawsze spadają na wójta.

Przez gminę Leoncin przebiega droga powiatowa numer 2401W Nowe Grochale-Leoncin-Nowiny oraz droga powiatowa 4134W Kampinos – Górki – Dąbrowa, na nieszczęście mieszkańców, bo to są najgorsze drogi w gminie. Powiat remontuje swoje drogi po kawałku – trochę jedną drogę, potem kawałek drugiej. W tym roku w maju starostwo świętowało sukces: 2 mln 408 tys. 90 zł – z rezerwy subwencji ogólnej powiat nowodworski otrzymał na przebudowę obiektów mostowych wraz z przebudową dróg dojazdowych! Będzie więc remont drogi w Górkach! Będzie, ale nie tam gdzie chcieliby tego mieszkańcy i nie tyle co marzyli mieszkańcy Górek.

Budujemy mosty dla pana starosty...

Co ma wspólnego ta wyliczanka z otrzymana dotacją? Wiele - środki można wykorzystać tylko do przebudowy dróg z obiektami mostowymi – kryteria więc pozwalają na remont 2 km drogi do granicy Górek. Tym sposobem następny odcinek drogi powiatowej włączając mostek na Łasicy zostanie wyremontowany. Zapytaliśmy o czasowe zamknięcia remontowanego odcinka i otrzymaliśmy odpowiedź, że wykonawca nie przewiduje objazdów. Prace będą tak prowadzone, żeby zapewnić ciągłość przejazdów dla mieszkańców i turystów.

- W przypadku konieczności całkowitego zamknięcia mostów, zarządca drogi z odpowiednim wyprzedzeniem powiadomi mieszkańców za pośrednictwem strony internetowej oraz przekaże wszelkie informacje do Gminy Leoncin, aby przekazała ją odpowiednim sołtysom - precyzyjnie odpowiada wicestarosta **Paweł Calak**.

Nowa droga nie dla Dąbrowy

Przejechaliśmy wszystkie wskazane przez mieszkańców drogi w gminie Leoncin, samochód ledwie wyszedł z tej przejażdżki cało, nie dziwią więc nas słowa oburzenia na stan dróg szczególnie na odcinku Stara Dąbrowa-Górki. Czy jest szansa na remont tego odcinka?

- Przebudowa drogi powiatowej nr 4134W relacji Kampinos-Górki-Dąbrowa do drogi woj nr 579 będzie możliwa po zakończeniu procesu regulacji stanu prawnego pasa drogowego. W obecnym stanie nie jest możliwe całościowe dokonanie przebudowy ww. drogi ze względu na brak terenu. Po kompletnym zakończeniu regulacji granic pasa drogowego będzie możliwa kontynuacja przebudowy tej drogi - czytamy w odpowiedzi na nasze pytania – pismo podpisał wicestarosta **Paweł Calak**.

Na odcinku Stara Dąbrowa-Górki trudno zaleźć fragment drogi bez zarzutu

Tajemnicze oszczędności

Dotarliśmy do informacji, że wynikające z oszczędności przetargowych nadwyżki będą wykorzystane na remont drogi Głusk-Leoncin... Niestety w piśmie wicestarosta tego nie potwierdza, a wójt Adam Mirosław Krawczak wycofał dotację w kwocie 200 tys., która miała być wykorzystana na remont drogi Głusk-Leoncin – więc wkrótce się dowiemy, gdzie będą zainwestowane oszczędności.

Marzena Dobraczyńska

POMIECHÓWEK

Pomiechotka na talerze

Od 17 sierpnia w Cukierni Sweet Home ruszyła sprzedaż naszego gminnego ciastka – zachęcamy do spróbowania!

Prezentujemy Państwu efekt kilkumiesięcznych prac nad pierwszym produktem lokalnym, stworzonym pod szyldem „Smaki doliny Wkry". Wspólnie z cukiernią Sweet Home opracowaliśmy pewnie pierwsze w historii gminy – ciastko pomiechowskie. Od początku prac wiedzieliśmy, że ma być bardzo lokalnie, a to oznacza wykorzystanie do przepisu sezonowych owoców z naszych gminnych sadów, pól, ogrodów. Postawiliśmy na jabłka i czarną porzeczkę. Lekko kwaskowe owoce w połączeniu z modną bezą? To musiało się udać.

Mamy nadzieję, że Pomiechotka trafi w Państwa gusta i podniebienia, że będzie Wam towarzyszyć podczas ważnych chwil, że osłodzi spotkania z bliskimi, że będzie miłym podarunkiem dla przyjaciół, że zagości w Waszych domach.

UG Pomiechówek

LEONCIN

Będzie nowy chodnik

Pięć lat trwał proces przygotowawczy do budowy tego chodnika. Teraz, po podpisaniu umowy (25 sierpnia), prace mają ruszyć lada dzień. Mieszkańcy gminy Leoncin będą mogli bezpiecznie poruszać się wzdłuż drogi wojewódzkiej - 2350 metrów chodnika ułożone zostanie od przepustu na wjeździe do Nowych Grochali i sięgnie niemal rozjazdu w lesie w Starych Grochalach

My o tym planach pisaliśmy już w lutym tego roku, wtedy kończyły się prace projektowe, które były wkładem gminy Leoncin w to zadanie.

Zakres robót obejmie budowę chodnika wraz z przebudową i budową zjazdów indywidualnych i publicznych na działki przyległe do drogi, budowę peronów autobusowych oraz poprawę odwodnienia pasa drogowego. Koszt inwestycji to 2,5 mln zł. Termin realizacji - 6 miesięcy. Środki w całości pochodzą z budżetu samorządu województwa.

Podczas podpisania umowy obecne były strony: Województwo Mazowieckie - Mazowiecki Zarząd Dróg Wojewódzkich w Warszawie – reprezentowany przez Dyrektora MZDW Grzegorza Obłękowskiego oraz Invest AG Sp. z o.o. reprezentowana przez pełnomocników Grzegorza Golca i Wiktorię Waniek, gminę Leoncin reprezentował wójt gminy Leoncin Adam Mirosław Krawczak. Przy podpisaniu umowy obecne były również osoby zaangażowane w 5-cioletni proces - Tomasz Dąbrowski - Dyrektor MZDW, Jadwiga Zakrzewska – Radna Sejmiku Mazowieckiego, Arkadiusz Kiełbasiński – Przewodniczący Rady Gminy Leoncin i Bogdan Mosakowski – Radny Rady Gminy.

My przypominamy, że dwie wsie leżące przy drodze 575 Secymin Polski oraz Wilków Polski również czekają na chodnik, jak widać proces takiej inwestycji jest bardzo długi, warto jednak czekać i inwestować w bezpieczeństwo mieszkańców.

Marzena Dobraczyńska

ZAPROSZENIE

NASIELSK

Ruszkowo w gronie najaktywniejszych sołectw

W niedzielę, 29 sierpnia br., w Muzeum Wsi Radomskiej odbyły się Dożynki Województwa Mazowieckiego. Podczas uroczystości wręczone zostały nagrody w ramach V edycji konkursu „Najaktywniejsze sołectwo Krajowej Sieci Obszarów Wiejskich – Sukces widać po sąsiedzku".

Jest nam niezmiernie miło poinformować, że na 30 zgłoszeń z całego województwa mazowieckiego, sołectwo Ruszkowo zajęło V miejsce, zdobywając tym samym nagrodę o wartości 1 500 zł. Symboliczny czek odebrał sołtys Pan Michał Ziółek.

Wniosek zgłoszeniowy, który opisywał działalność sołectwa wraz z dołączoną dokumentacją potwierdzającą jego aktywność (zdjęcia, publikacje prasowe, filmy, rekomendacje) został przygotowany przez Wydział Administracji i Nadzoru we współpracy z sołtysem Ruszkowa.

Warto przypomnieć, że w ubiegłych latach nagroda ta trafiła także do innych sołectw w Naszej Gminie: sołectwo Cieksyn (za zajęcie II miejsca), sołectwo Psucin (za zajęcie VI miejsca). Jesteśmy dumni, że na naszym terenie jest tyle aktywnych osób. To dzięki Wam sołectwa tętnią życiem. Cieszy również fakt, że Wasza praca jest doceniana i nagradzana.

Sołectwu Ruszkowo serdecznie gratulujemy i życzymy kolejnych sukcesów!

Wydział Administracji i Nadzoru UM w Nasielsku

eprasa.pl 6baff4444f

Punk rock Circus

XXXV lecie zespołu

SEXBOMBA

4 września

Legionowo

Wstęp wolny

Zagrają:

Sexbomba

start: 17:00

miejsce: Lodowa Arena

Sedes

Zimna Wojna

PATRONAT HONOROWY:

Marszałek Województwa Mazowieckiego

Mazowsze. serce Polski

ORGANIZATOR:

ASTRUM Sp. z o.o.

WSPÓŁORGANIZATOR:

eprasa.pl 6baff4444f

Sezon na nalewki trwa

Sezon owocowy w pełni i warto zeń korzystać. Na prośbę stałej Czytelniczki z Ciechanowa, podaję przepis na dwie smaczne i zdrowe nalewki

JADWIGA WOŁYNIK
j.wolynik@tio.com.pl

Przygotowane samodzielnie naleweczki nie mają nic wspólnego z nalewkami zakupionymi w sklepie, tam pod nazwą"nalewka" kryje się zwyczajna wódka zaprawiona syropem smakowym. Zdrowia, aromatu i prawdziwego smaku trudno będzie tam się doszukać. Te „nalewki" adresowane są dla tych, którym się spieszy.

Dla koneserów, tym którym niespieszno, trunek wytworzony w domu, przygotowany z dbałością i czułością - ze świeżych owoców i ziół, zalanych dobrej jakości alkoholem, dojrzewający przez wiele miesięcy w domowym zaciszu nabiera wartości z czasem, jest przyjemnością i radością zarówno w czasie tworzenia jak i degustacji w gronie serdecznych przyjaciół.

Dawniej, nasi przodkowie raczyli się miodami pitnymi i piwem ważonym z chmielu. Nastojki na ziołach, były traktowane jako lekarstwo.

Moda na nalewki przyszła w XVI wieku, w czasach Henryka Walezego. Szlachta uczyniła zeń swój ulubiony trunek, podobno dla wigoru i dodania sił. Nie oceniam jak ta filozofia odbiła się na losach narodu i historii Polski, jak powszechnie wiadomo, we wszystkim warto i należy znaleźć miarę.

Modne w tym czasie było mieć zasobną piwniczkę ze składem smakowitych nalewek. Był nawet taki zwyczaj, że gdy białogłowa spodziewała się potomstwa, zbierano owoce, a wytworzone zeń nalewki pito dopiero... na ślubie potomka.

Tinctura to po łacinie nalewka, czyli alkoholowy wyciąg z owoców czy też ziół. Substancje aktywne zostają z nich wyodrębnione i w całości wydobyte oraz zakonserwowane dzięki użyciu alkoholu.

Do uzyskania dobrego gatunku trunku należy używać owoców oraz ziół najlepszej jakości. Świeżych, aby trunek zyskał na szlachetności, warto dodać ingrediencji najwyższej klasy. Polecam: imbir, wanilię, cynamon, pieprz, ziele angielskie, rodzynki, daktyle, szafran, liście laurowe, kardamon, gałka muszkatołowa, anyż, goździki. Przyprawy dodajemy nierozdrobnione, ostrożnie - ich zadaniem jest tylko podkreślić smak owoców, a nie go przytłumić. Znakomite efekty możemy uzyskać dodając jeszcze liście wiśni, porzeczki czy moreli.

Najlepiej sięgać po owoce ze starych odmian drzew i krzewów, nasze polskie.

Owoce z importu muszą przebyć długą drogę i są nasączone konserwantami, a to psuje smak i aromat nalewki.

Rośliny na nalewki możemy mrozić. To pozbawia ich goryczki np. aronia, głóg, tarnina, jarzębina, orzech włoski, dzika róża.

Nie polecam zalewać owoców bezpośrednio czystym spirytusem (95%). Spirytus ścina owoce lub zioła. Zewnętrzna tkanka staje się nieprzepuszczalna i nie pozwala oddać pełnego bukietu smaku.

Aby uzyskać w nalewce piękny kolor i aromat, spirytus trzeba rozcieńczyć przegotowaną, zimną wodą, do mocy zalecanej w przepisie, zwykle to 70-75%.

Znane mi są trzy sposoby przyrządzania nalewek. Chętnie się nimi podzielę.

Pierwszy. To ten najprostszy. Jednocześnie łączymy wszystkie składniki:owoce(lub zioła) alkohol, cukier, przyprawy.

Drugi sposób. Owoce lub zioła zalewamy alkoholem i odstawiamy na określony w przepisie czas. Następnie zlewamy nalew, owoce czy zioła zasypujemy cukrem i dostawiamy w ciepłe miejsce, aby puściły sok. Uzyskany syrop zalewamy z nalewem.

Trzeci sposób. Owoce czy tez zioła zasypujemy cukrem i stawiamy w ciepłym słonecznym miejscu, aby puściły sok. Po zlaniu syropu owoce zalewamy alkoholem. Zostawiamy na określony w przepisie czas. W ostatnim kroku łączymy nalew z syropem.

Jeśli Państwo zaczynacie swoją przygodę z nalewkami, to proponuję trzymać się przepisu. Dopiero potem, gdy nabierzemy wprawy, możemy eksperymentować tak, aby tworzyć własne przepisy.

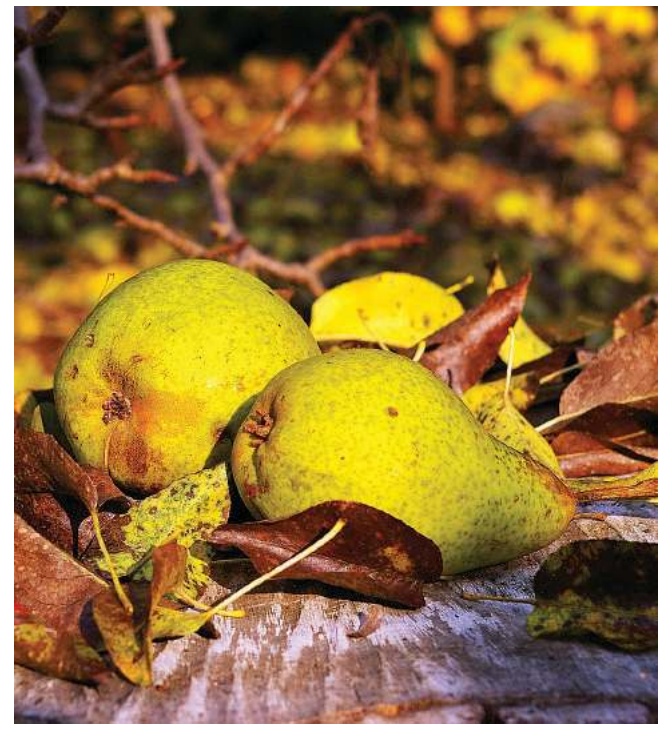

GRUSZKÓWKA

- gruszki dojrzałe w słońcu i soczyste (najlepsze klapsy starej odmiany),
- cukier,
- alkohol 75%,
- duży słój.

Gruszki wraz ze skórką kroimy w plasterki(bez ogonków i szypułek). Napełniamy słój do 3/4 objętości. Zalewamy owoce w słoju do pełnej objętości naczynia. Słój zostawiamy na 7 miesięcy w temperaturze pokojowej. Po tym czasie zlewamy nalew. Owoce zasypujemy cukrem w proporcji 35 dkg na każdy kilogram owoców. Zostawiamy w ciepłym miejscu do całkowitego rozpuszczenia cukru. Syrop łączymy z nalewem. Owoce wyciskamy przez gęstą gazę, a uzyskany sok dodajemy do nalewu. Zakręcamy słój i zostawiamy na kilka dni, aby składniki połączyły się. Nalewkę filtrujemy przez płótno lub bibułę. Rozlewamy do butelek i zostawiamy na rok w ciemnym i chłodnym miejscu.

Jest to nalewka dla cierpliwych, na skosztowanie trzeba czekać dwa lata, ale zapewniam, że dla tych wyjątkowych doznań smakowych... warto. Jest to stary przepis, który otrzymałam wraz z buteleczką na poczęstunek, od przyjaciół z Gór Świętokrzyskich. W mojej butelce była jeszcze gruszka, która od zalążka dojrzewała w tej butelce - przywiązanej do gałęzi starej gruszy.

NALEWKA Z OWOCÓW CZARNEGO BZU

- 80 dkg dojrzałych owoców czarnego bzu,
- 1/2 l wody,
- 800 ml wódki,
- 200 ml spirytusu,
- skórka i sok z 1/2 cytryny,
- 1 szklanka cukru,
- 1/2 szklanki wody.

Owoce przebieramy tak, aby nie było zielonych jagódek, zalewamy 1/2 l wody i po zagotowaniu, gotujemy jeszcze 5 min. Odcedzamy owoce od soku. Sok mieszamy z alkoholem. Wlewamy do większego słoja. Dodajemy skórkę i sok z 1/2 cytryny. Odstawiamy słój na 7 dni. Po tym czasie dodajemy syrop przygotowany z 1 szklanki cukru i 1/2 szklanki wody. Mieszamy, wyjmujemy skórkę i całość i rozlewamy do butelek. Zostawiamy na 3 miesiące w chłodnym i ciemnym miejscu. Jest to znakomite lekarstwo na grypę i inne infekcje.

J.W.

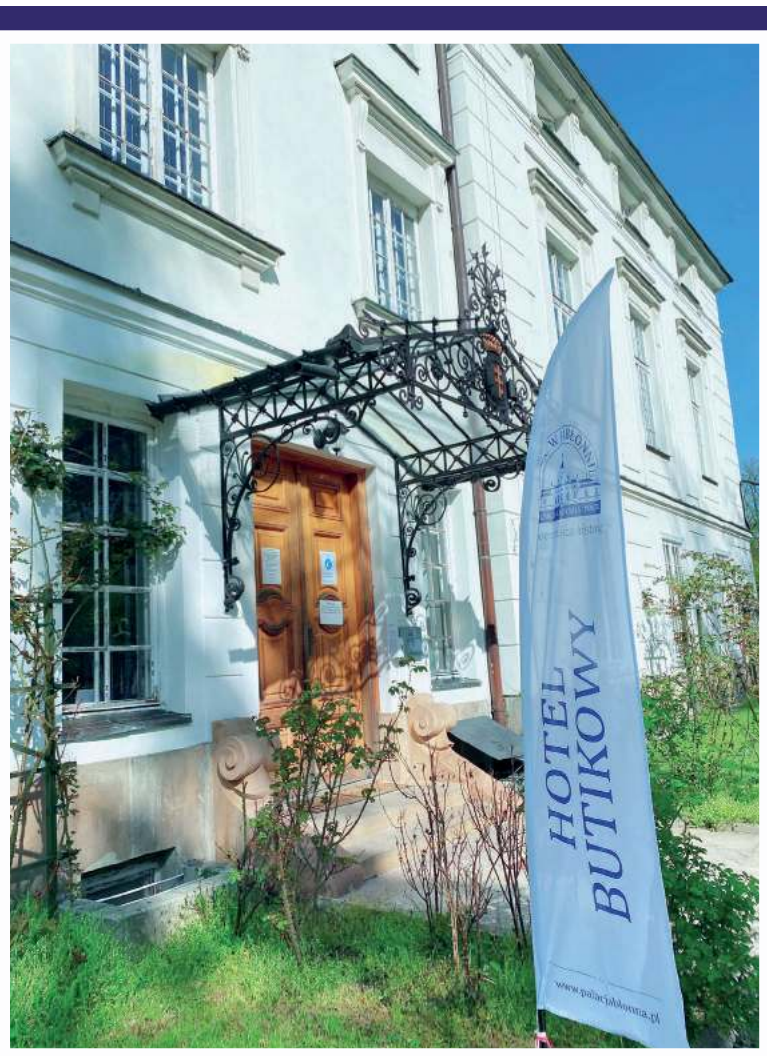

PAŁAC W JABŁONNIE
#POCZUJNASZAHISTORIE

HOTEL BUTIKOWY
PAŁAC W JABŁONNIE

POKÓJ 1 OS. - 120 PLN
POKÓJ 2 OS. - 180 PLN

Wyjątkowa lokalizacja w otoczeniu 18-wiecznego Pałacu i parku krajobrazowego

Eleganckie pokoje ze smacznymi śniadaniami

Bezpłatny parking

Pałac w Jabłonnie
ul. Modlinska 105, 05-110 Jabłonna
Rezerwacje:
www.booking.com
+48 535 585 661, info@palacjablonna.pan.pl

eprasa.pl 6baff4444f

Gdzie w Europie kierowcy płacą najwięcej za wykroczenia drogowe?

Utrata samochodu wartego 2,4 mln euro, albo 650 tys. euro mandatu za przekroczenie prędkości. Niektóre europejskie kraje surowo traktują piratów drogowych. Polska jest jednym z najłagodniejszych krajów w Europie, jeśli chodzi o kary za drogowe ekscesy

Eksperci rankomat.pl przeanalizowali zestawienie przygotowane przez Zutobi Drivers Ed, wg którego Polska znajduje się w czołowej piątce najłagodniejszych krajów w Europie, jeśli chodzi o kary za wykroczenia drogowe. Na terenie RP mamy stosunkowo niskie kary za przekroczenie prędkości, najwyższy w Europie limit prędkości na autostradach i umiarkowaną liczbę fotoradarów. Jedynie jazda pod wpływem alkoholu i brak OC mogą słono kosztować kierowców.

Najwyższy mandat w Polsce to obecnie 500 zł. Za wyjątkowo niebezpieczne lub tragiczne w skutkach zdarzenie sąd może dodatkowo ukarać pirata drogowego wysoką grzywną, odebraniem uprawnień do kierowania pojazdem lub nawet więzieniem. Nie zmienia to jednak faktu, że mandat o równowartości 110 euro nie jest nawet blisko rekordu Europy.

km/h, co kosztowało go 650 000 euro, czyli prawie 3 miliony złotych. Przekroczenie prędkości tłumaczył w sądzie wadliwym prędkościomierzem. Głośno było również o mandacie z Finlandii, który zapłacił Jussi Salonoja, najbogatszy wówczas Fin. Za przekroczenie prędkości o 40 km/h przyszło mu zapłacić 217 000 euro.

Kary pieniężne na bazie zarobków występują także w Wielkiej Brytanii i Norwegii. Brytyjskie służby drogowe mogą wyliczyć nam karę na podstawie od 25% do 175% tygodniówki. Za wyjątkowo wysokie przekroczenie prędkości trafimy do więzienia, tak jak kierowca Nissana GT-R schwytany w okolicach Northamptonshire, który za

Najdotkliwsze kary za wykroczenia drogowe w historii Europy

Kto?	Gdzie?	Ile?	Za co?
Anssi Vanjoki, ówczesny dyrektor Nokii	Finlandia	116 000 €	75 km/h przy ograniczeniu do 50 km/h
Jussi Salonoja, jeden z najbogatszych Finów	Finlandia	217 000 $	80 km/h przy ograniczeniu do 40 km/h
Niewymieniony z nazwiska milioner	Szwajcaria	290 000 $	137 km/h przy ograniczeniu do 55 km/h + recydywa
Szwedzki milioner	Szwajcaria	650 000 €	290 km/h na autostradzie
Michel Perridon	Holandia	2 400 000 €	Konfiskata pierwszego w Holandii Bugatti Veyron za jazdę 160 km/h przy ograniczeniu do 90 km/h

Najbardziej restrykcyjne kraje pod względem przepisów drogowych

Najsurowszym krajem wobec piratów drogowych jest Norwegia. Za przekroczenie prędkości na autostradzie grozi minimalna kara 711 euro, za przejazd na czerwonym świetle 756 euro, a za jazdę po pijaku - 5783 euro. Do 0,5‰ zawartości alkoholu we krwi skończy się grzywną. Powyżej tej wartości do 1‰ oprócz wysokiej grzywny dostaniemy karę pozbawienia wolności w zawieszeniu.

Najostrzejsze przepisy drogowe w europejskich krajach

Wykroczenie	Kara	Kraj
Przekroczenie prędkości	od 711 euro (3 237,97 zł)	Norwegia
Prowadzenie po alkoholu	od 5 783 euro (26 336,34 zł)	Norwegia
Przejazd na czerwonym świetle	od 756 euro (3 442 zł)	Norwegia
Najniższy limit alkoholu we krwi	0,02%	Norwegia
Używanie telefonu podczas jazdy	od 230 euro (1 047,44 zł)	Holandia
Najwięcej fotoradarów	8 073	Włochy
Najniższe ograniczenie prędkości na autostradzie	90 km/h	Łotwa

W niektórych krajach mandaty są proporcjonalne do zarobków, w innych możemy stracić auto. Największą karę zapłacił Michel Perridon, prezes Perridon Holdings, który jako pierwszy sprowadził do Holandii nowe Bugatti Veyron warte wówczas 2,4 mln euro. Stracił je, gdy jego syn przekroczył prędkość, pędząc ulicami Rotterdamu. Najwyższy mandat kwotowy zapłacił pewien szwedzki biznesmen, który postanowił sprawdzić swojego Mercedesa SLR AMG na Szwajcarskich drogach. Udało mu się osiągnąć prędkość 290

Zawartość alkoholu we krwi ponad 1‰ to gwarantowana kara więzienia.

Najwyższy mandat zapłacimy Finlandii i Szwajcarii. Te dwa kraje wprowadziły taryfikator mandatów uzależniony od zarobków. W Szwajcarii zapłacimy mandat proporcjonalny do zarobków i rozmiarów wykroczenia. W Finlandii możemy mieć nieco więcej szczęścia - jeśli nie przekroczymy prędkości o więcej niż 20 km/h, urząd nie weźmie naszych zarobków pod uwagę.

jazdę z prędkością 305 km/k dostał 28 miesięcy odsiadki. Najbogatsza kobieta w Norwegii za przekroczenie prędkości otrzymała mandat w wysokości 250 000 koron norweskich, czyli ok. 110 000 zł.

Są jeszcze kraje, z których za wykroczenia na drodze wraca się do domu autobusem. W Europie można stracić samochód za szaleństwa na drodze w Szwajcarii, Danii, Francji, w Holandii oraz na Słowacji.

Przekroczenie prędkości i jazda po alkoholu to nie jedyne wykroczenia, które mogą słono kosztować kierowców. W Rosji kamerka samochodowa to obowiązek, ale już w Austrii za jej posiadanie dostaniemy 10 000 euro mandatu. Jest to zakazane także w Szwajcarii, Słowacji, Norwegii i we Francji. Za picie przed jazdą najsurowiej karzą Hiszpanie. Jazda na podwójnym gazie może nas tam kosztować nawet 70 000 euro!

Kraje z najłagodniejszymi przepisami ruchu drogowego

Najmniej dotkliwe kary za drogowe ekscesy spotyka się w Albanii. Ten kraj ma jedne z najniższych mandatów za przekroczenie prędkości i najniższe kary za przejechanie na czerwonym świetle oraz używanie telefonu podczas jazdy. Na drugim miejscu uplasowała się Łotwa z równie niskimi karami. Trzeba jednak mieć na uwadze, że na łotewskich autostradach możemy jechać maksymalnie 90 km/h.

O fotoradary nie musimy się martwić u naszych południowych sąsiadów. Na Słowacji jest tylko 13 fotoradarów. Dla porównania u nas tylko w województwie opolskim jest ich 12, a w świętokrzyskim - 15.

Najbardziej restrykcyjne kraje pod względem kar za wykroczenia drogowe w Europie

Kraj	Przekroczenie prędkości na autostradzie	Ograniczenie prędkości na autostradzie	Liczba fotoradarów	Prowadzenie po alkoholu	Limit zawartości alkoholu	Używanie telefonu podczas jazdy	Przejazd na czerwonym
Norwegia	711 €	110 km/h	311	5 783 €	0.02%	127 €	756 €
Włochy	143 €	130 km/h	8 073	1 500 €	0.04%	160 €	200 €
Wielka brytania	95 €	112 km/h	4 014	153 €	0.08%	200 €	85 €
Grecja	100 €	130 km/h	325	200 €	0.05%	100 €	700 €
Holandia	186 €	120 km/h	276	300 €	0.05%	230 €	240 €

Czesi najbardziej liberalnie podchodzą do kwestii prowadzenia pojazdu po alkoholu. Za taki wybryk grozi nam mandat w wysokości 19 euro, czyli ok. 85 zł. Tyle samo zapłacimy za przekroczenie prędkości. Trzeba jednak zwrócić uwagę na to, że podobnie jak na Słowacji, obowiązuje tam zerowy limit alkoholu we krwi za kółkiem.

Wśród krajów z najłagodniejszymi przepisami znalazła się również Polska. Nie wiemy jednak, jak długo ten stan rzeczy się utrzyma.

Jak to się ma do polskich realiów?

Obecnie taryfikator mandatów w Polsce jest ustalony z góry i kara za przekroczenie prędkości, nie jest uzależniona od zarobków. Trwają prace nad nowelizacją przepisów, gdzie maksymalna grzywna za wykroczenia drogowe wyniesie 30 000 zł. Przekroczenie dozwolonego limitu o 30 km/h będzie skutkować karą do 5 000 zł.

- Wkrótce w Polsce zmieni się taryfikator mandatów. Kary, szczególnie za przekroczenie dopuszczalnego limitu prędkości i recydywę, wzrosną. Zmiany przybliżą Polskę do Europy, która od lat walczy z piratami drogowymi. Ubezpieczyciele zyskają dostęp do danych z CEPIK oraz historii mandatów i punktów karnych. Dzięki temu piraci drogowi zapłacą wyższe składki za OC - komentuje Daniel Bartosiewicz, ekspert rankomat.pl.

Na świecie co roku 1,25 mln osób ginie w wypadkach drogowych. W Polsce w 2020 roku miało miejsce 23 540 wypadków, w których zginęło 2 491 osób, a 26 643 odniosło obrażenia. W 90% winnym jest kierujący pojazdem, a niedostosowanie prędkości ruchu do warunków to przyczyna wypadku w 26% zdarzeń. Za 67% wypadków ze skutkiem śmiertelnym odpowiada prędkość. **rankomat.pl**

Najbardziej restrykcyjne kraje pod względem kar za wykroczenia drogowe w Europie

Kraj	Przekroczenie prędkości na autostradzie	Ograniczenie prędkości na autostradzie	Liczba fotoradarów	Prowadzenie po alkoholu	Limit zawartości alkoholu	Używanie telefonu podczas jazdy	Przejazd na czerwonym
Norwegia	711 €	110 km/h	311	5 783 €	0.02%	127 €	756 €
Włochy	143 €	130 km/h	8 073	1 500 €	0.04%	160 €	200 €
Wielka brytania	95 €	112 km/h	4 014	153 €	0.08%	200 €	85 €
Grecja	100 €	130 km/h	325	200 €	0.05%	100 €	700 €
Holandia	186 €	120 km/h	276	300 €	0.05%	230 €	240 €

eprasa.pl 6baff4444f

Moda i muzyka

Zaprzeczanie wpływu muzyki na modę jest głupotą. A nieprzyznanie im wspólnych mianowników jest szaleństwem. Ich szalony tandem miłosny jest tematem dzisiejszego artykułu

Świat branży modowej szybko wchłania rzeczywistość we wszystkich jej przejawach, poprzez interakcję z kulturą, polityką i muzyką. Ukazuje chwilowy stosunek człowieka do ubrań i dodatków, jako pomoc w zamanifestowaniu naszej indywidualności, niszczenia zakazów, likwidowanie kompleksów. Tak zawsze było i zawsze będzie. Tak więc zapraszam w podróż od rodzimego Rock&Roll`a, ulubionych stylizacji punków nie zapominając o gotyckim „Total black".

Rock`n`roll

Symbiotyczna miłości do mody i muzyki zaczęła się na długo przed pojawieniem się show-biznesu, ale nie posuniemy się tak daleko. Zaczniemy od lat 50-tych. Pierwszym, który mógł dokonać rewolucji w świadomości był dom mody Christian Dior i Yves Saint Laurent. Odrzucili oni konwencjonalne zasady wyglądu i pozwolili energii młodości zamanifestować się w ich ubraniach. W szafach znalazły się elementy garderoby roboczej, mundury wojskowe, skórzane kurtki ze skóry krokodyla, czapki hełmowe...

Od tego momentu możemy mówić o pojawieniu się pierwszych modowych subkultur i „młodzieżowej mody" . Na tle zamieszek król rock`n`roll`a Elvis Presley stał się uosobieniem stylu rockabilly. Słynna skórzana kurtka Perfecto błyskawicznie okazała się atrybutem ubioru amerykańskich pilotów i symbolem męskości, a obcisły dżinsowy kombinezon w końcu podbił kontynent amerykański! Rock`n`roll wstrząsał Stanami Zjednoczonymi przez długi czas, aż pojawili się The Beatles. Czwórka z Liverpoolu wprowadziła do mody dopasowane garnitury bez kołnierzyka z okrągłym dekoltem, zwężane spodnie w stylu Chesterfield i męskie buty na obcasie. Myślisz, że to wszystko? John Lennon stworzył kultowe okrągłe okulary Tishade, które wciąż kojarzą się z The Beatles.

Lekkomyślny punk i pojawienie się kultu szaleństwa

Liczne style lat 60. i 70. pojawiają się raz po raz na wybiegach i w codziennym życiu celebrytów. Ciągłe eksperymenty, odrzucanie reguł, gra form i treści pozwoliły na pojawienie się retro-futuryzmu, stylu boho, punka, a ukoronowaniem emocjonalnej intensywności stał się kult szaleństwa.

W tak krótkim czasie nastąpił niesamowity skok od „dzieci kwiatów" z lat 60. wychwalający uniwersalną miłość do szalonych i agresywnych lat 70., które nie uznają żadnych zakazów. Teraz wydaje się to kompletnym szaleństwem, ale wtedy punkowcy zachowali równowagę między zupełnie innymi stylami i światopoglądami.

Vivienne Westwood stworzyła w sklepie «Seditionaries» zupełnie nową kulturę, przepełnioną seksualnością i wzywaniem do miłości. Modna garderoba pierwszych punków składała się ze szkolnych marynarek wywróconych na lewą stronę, fajkowych spodni, obcisłych T-shirtów z nadrukiem w postaci przebijającego klatkę piersiową zamka. Dodać tutaj należy erotyczne napisy i agrafki, zamiast biżuterii. Rewolucyjny fetyszyzm wykraczał poza nastoletnią agresję, docenili go nie tylko przyjaciele projektanta, ale i muzycy.

Co zaskakujące, w tamtym momencie w ramach istniejących trendów zaczęli pojawiać się przedstawiciele „kosmicznego" stylu. Trudno to sobie wyobrazić, ale w latach 70. i 80. David Bowie otworzył dla fanów nowy szokujący wizerunek, pozostawiając cechy płci burżuazyjnej. Później z dorobku Bowiego skorzystają przedstawiciele „glam rocka", grupa Gossip, która w 2007 roku zastąpiła stereotypowe piękno lat 90-60-90. Solistka Beth Ditto wejdzie na podium, mimo niskiego wzrostu, otyłości, niekonwencjonalnej orientacji i ozdobi okładki światowego światowych magazynów.

Total black - „Całkowita czerń" kultury gotyckiej i post punkowej

Post-punk rozwinął się w latach 80. i przerodził się w późniejszą kulturę gotycką, zatopioną w totalnej czerni, aksamicie i miłości do symboli. To ekscentryczność wyglądu Roberta Smitha i melancholijna ekspresja Joy Division pomogły ukształtować estetykę nowej subkultury. Która przez długie lata konkurowała z agresywnym stylem punkowym.

Wiele nieformalnych subkultur preferuje czerń, czasem uzupełniając ją innymi kolorami. W przypadku stylu gotyckiego czerń jest koniecznością. Tylko sporadycznie w stroju mogą pojawić się odcienie czerwieni (najczęściej dla imitacji krwi) lub bladoniebieskie, fioletowe - barwy trupich plam. W tej chwili nie żartuję i nie próbuję nikogo obrazić. Faktem jest, że styl gotycki był w dużej mierze inspirowany popularnością mrocznych wiktoriańskich opowieści o wampirach i śmierci. Prawdę mówiąc to nie muzyka tak bardzo wpłynęła na styl, ile literatura. Ponieważ melodramat nie jest obcy gotykowi, w strojach mogą być obecne welony i koronki. Gorsety ze sznurowaniem i bufiastymi spódnicami zostały zapożyczone z epoki wiktoriańskiej.

Styl rockowy

Klasyczny przykład stylu dla prawdziwego buntownika. Styl nie ma praktycznie granic, z wyjątkiem strojów na koncerty. Cechy charakteryzujące ten styl: jeansy (niebieskie lub czarne), t-shirty w podstawowych kolorach lub z nadrukami zespołów rockowych, skórzane kurtki, okulary przeciwsłoneczne. Głównym kolorem stylu jest czerń. Kobiece detale będą obecne w szykownym rockowym looku: stylowe torebki, czółenka i tak dalej.

Styl heavy metal

Istnieje wiele stylów w klimatach około punkowych i rockowych. Must-have: jeansy, czarne T-shirty, skóra (kurtki, spodnie). Charakterystyczną cechą stylu jest niemal integralne wykończenie z metalowymi dodatkami: nity, szpilki, kolce, ćwieki i tak dalej. Uderzającym przykładem są zdjęcia piosenkarki Alyssy White-Glaz, uznawanej za jedną z najseksowniejszych artystek metalowych.

W następnym numerze o pozostałych stylach mody czerpiącej garściami z muzyki.

Konstantin Miro
stylista i projektant mody
prowadzi autorską
Pracownię & Showroom
tel. +48 781 313 892
Napisz do mnie:
kon.miro@gmail.com

eprasa.pl 6baff4444f

POWIAT LEGIONOWSKI

BEZPŁATNA KOMUNIKACJA

NOWA LINIA 10 P

Wieliszew Plaża - Nieporęt PKP

sfinansowana ze środków POWIATU LEGIONOWSKIEGO

ROZKŁAD:
powiat-legionowski.pl/bezplatne-linie-powiatowe

środa 1 września

TVP 1

05:15 **Przysięga** - serial
06:05 **Elif** - serial, prod. Turcja, 2018
07:00 **Transmisja Mszy Świętej**
07:30 **Rodzinny ekspres** - magazyn
08:00 **Wiadomości**
08:10 **Pogoda poranna**
08:15 **Kwadrans polityczny**
08:35 **Ranczo** - serial
09:40 **Komisarz Alex** - serial kryminalny TVP
10:35 **Ojciec Mateusz** - serial kryminalny TVP
11:25 **Uzdrowisko**
12:00 **Wiadomości**
12:10 **Agrobiznes**
12:35 **Agropogoda** - magazyn
12:40 **Rok w ogrodzie Extra** - magazyn
13:00 **Natura w Jedynce** - Najwspanialsze góry świata Odc. 2 Ben Nevis - cykl dokumentalny, prod. Wielka Brytania

SERIAL OBYCZAJOWY

14:00 **Elif** - serial, prod. Turcja, 2018
15:00 **Wiadomości**
15:15 **Alarm!** - magazyn
15:35 **Gra słów. Krzyżówka**
16:05 **Przysięga** - serial
17:00 **Teleexpress**
17:15 **Jaka to melodia?**
17:55 **Dzikie pszczoły** - serial
18:55 **Jeden z dziesięciu**
19:30 **Wiadomości**
20:15 **7 X Westerplatte**
21:50 **Rolnik szuka żony**
22:50 **Historia bez tajemnic**
23:55 **Westerplatte** - dramat
01:40 **Wojsko - polskie.pl**
02:10 **Jutro idziemy do kina** - film fabularny
04:00 **Pogoda na piątek**
04:45 **Notacje**
05:00 **Zakończenie**

TVP 2

05:30 **Na dobre i na złe** - serial TVP
06:25 **Pożyteczni.pl**
07:00 **Gra słów. Krzyżówka**
07:30 **Pytanie na śniadanie**
10:45 **Panorama**
10:50 **Pytanie na śniadanie**
11:30 **Blondynka** - serial TVP
12:30 **Koło fortuny** - teleturniej
13:15 **Kozacka miłość** - serial kostiumowy, prod. Rosja
14:05 **Va Banque** - teleturniej
14:35 **Na sygnale** - serial fabularyzowany TVP
15:10 **Górscy ratownicy** - serial obyczajowy
16:00 **Koło fortuny** - teleturniej
16:35 **Familiada** - teleturniej
17:05 **Igrzyska Paraolimpijskie**
17:15 **Promyk nadziei** - serial, prod. Turcja, 2019
18:00 **Panorama**
18:20 **Va Banque** - teleturniej

SERIAL KOSTIUMOWY

18:45 **Kozacka miłość** - serial kostiumowy, prod. Rosja
19:35 **Barwy szczęścia** - serial obyczajowy TVP
20:10 **Postaw na milion** - teleturniej
21:05 **Wojenne dziewczyny** - serial TVP
22:05 **Księga miłości** - film fabularny, prod. USA, 2016, reż. Bill Purple, wyk. Jason Sudeikis
24:00 **Złodziejski kodeks** - film fabularny
01:50 **Luftwaffe 39: Zbrodnia nieukarana** - film
02:50 **Oskarżony: Człowiek** - film dokumentalny
03:55 **Pod wspólnym niebem** - serial komediowy TVP
04:25 **Zakończenie**

TVN

05:40 **Uwaga!** - magazyn
06:00 **Ukryta prawda** - program obyczajowy
07:00 **Kuchenne rewolucje** - program kulinarno-rozrywkowy
08:00 **Dzień Dobry TVN** - magazyn
11:35 **Doradca smaku**
11:45 **Ukryta prawda** - program obyczajowy
14:55 **Szpital** - program obyczajowy
16:00 **Kuchenne rewolucje** - program kulinarno-rozrywkowy
17:00 **Tajemnice miłości**
18:00 **Ukryta prawda** - program obyczajowy
19:00 **Fakty**
19:35 **Sport**
19:45 **Pogoda**
19:55 **Uwaga!** - magazyn
20:10 **Doradca smaku**

SERIAL OBYCZAJOWY

20:15 **Na Wspólnej** - serial obyczajowy, Polska
20:55 **Milionerzy** - program rozrywkowy prod. Polska
21:30 **Top Model** - program rozrywkowy prod. Polska
23:00 **Wejście smoka** - film sensacyjny, USA, 1973, reż. Robert Clouse, wyk. Bruce Lee, John Saxon, Shih Kien, Jim Kelly, Bob Wall
01:15 **Skazana** - kulisy produkcji
01:50 **Uwaga!** - magazyn
02:10 **Noc magii** - program ezoteryczny
03:35 **Kto was tak urządził**

POLSAT

06:00 **Nowy dzień z Polsat News**
08:40 **Malanowski i Partnerzy**
09:40 **Sekrety rodziny**
10:40 **Dlaczego ja?**
11:40 **Gliniarze**
12:50 **Wydarzenia**
13:25 **Interwencja**
13:40 **Trudne sprawy**
14:40 **Dlaczego ja?**
15:50 **Wydarzenia**
16:10 **Pogoda**
16:15 **Interwencja**
16:30 **Na ratunek 112**
17:00 **Gliniarze**
18:00 **Pierwsza miłość** - serial
18:50 **Wydarzenia**
19:25 **Gość Wydarzeń**
19:45 **Sport**
19:55 **Pogoda**
20:05 **Family Food Fight** - Pojedynek na smaki
21:05 **Komisarz Mama**
22:10 **Love Island. Wyspa miłości**

DRAMAT

23:10 **Szeregowiec Ryan** II wojna światowa była przełomowym wydarzeniem XX wieku i decydującym momentem dla Ameryki i świata. Przesunęła granice państw. Na zawsze zmieniła tych, którzy ją przeżyli i ukształtowała pokolenia, które po niej nadeszły. Nazwana została . Nic nie mogło przygotować żołnierzy na plaży Omaha do bitwy, którą właśnie mieli stoczyć.
03:35 **Love Island. Wyspa miłości** - program rozrywkowy prod. Polska
04:40 **Disco Gramy** - program rozrywkowy prod. Polska

TVP Kultura

07:30 **Teledyski**
08:10 **Trzeci punkt widzenia**
08:45 **Śmierć jak kromka chleba** - dramat
11:00 **Pogranicze w ogniu** - serial TVP
13:30 **Elena Ferrante, gorączka czytania** - film dokumentalny, prod. Włochy, 2017
14:50 **Szkoła podstawowa** - film obyczajowy, prod. Czechosłowacja, 1991, reż. Jan Sverak, wyk. Jan Triska, Zdenek Sverak, Libuse Safrankova
16:45 **Handlarz cudów** - dramat, prod. Polska, Szwecja, 2009, reż. Jarosław Szoda, Bolesław Pawica, wyk. Borys Szyc, Sonia Mietielica
18:35 **Serialowa nostalgia** - Awantura o Basię - serial
19:40 **Muzeum Polskiej Piosenki**

DRAMAT

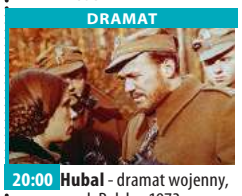

20:00 **Hubal** - dramat wojenny, prod. Polska, 1973
22:20 **Polskie Requiem** - Koncert dla upamiętnienia 80.rocznicy wybuchu II wojny światowej
00:40 **Portrety** - Gorący czas Montparnasse'u. Śledztwo w sprawie życia, twórczości i losów Modiglianiego - film dokumentalny
01:45 **Powidoki** - program publicystyczny
02:05 **Lekkie obyczaje** - Milou w maju - komedia, prod. Włochy, Francja, 1990
04:00 **Kino nocne - Wszystko będzie dobrze** - dramat obyczajowy, prod. Polska, 2007

TV Puls

06:00 **Zbuntowany anioł** - telenowela Osierocona Milagros rozpoczyna pracę jako pokojówka rodziny DiCarlo i zakochuje się w synu pana domu.
08:00 **Lombard. Życie pod zastaw** - serial obyczajowy
11:00 **Zbuntowany anioł** - telenowela
12:00 **Zaklinaczka duchów** - serial fantasy
14:00 **Lombard. Życie pod zastaw** - serial obyczajowy
16:00 **Rodzinny interes** - serial obyczajowy prod. Polska
18:00 **Lombard. Życie pod zastaw** - serial obyczajowy
20:00 **Zenek**
22:20 **Kamienne pięści**

HORROR

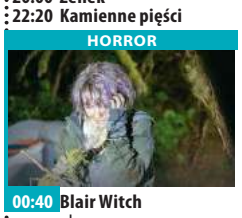

00:40 **Blair Witch** - horror James wraz z przyjaciółmi wyrusza do upiornego lasu, aby odkryć prawdę o zniknięciu swojej siostry.
02:15 **Rodzinny interes** - serial obyczajowy prod. Polska
03:25 **Taki jest świat** - program informacyjny prod. Polska
03:55 **Biesiada na cztery pory roku**
04:35 **Z archiwum policji** - serial dokumentalny prod. Polska
05:00 **Rodzinny interes** - serial obyczajowy prod. Polska

TVN 7

05:55 **Szkoła**
07:00 **Szpital**
08:00 **Ukryta prawda** - program obyczajowy
11:00 **Rozwód. Walka o wszystko**
12:00 **Szpital** - program obyczajowy
13:00 **Szkoła**
14:00 **Sąd rodzinny** - program sądowy
15:00 **Sędzia Anna Maria Wesołowska** - program sądowy
16:00 **Ukryta prawda** - program obyczajowy
17:00 **19 +** - obyczajowy
17:35 **Brzydula** - serial, Polska
18:15 **Idealna niania**
19:00 **19 +** - obyczajowy
19:30 **Zakochani po uszy** - serial, Polska
20:00 **Brzydula** - serial, Polska
20:30 **Hotel Paradise**

KOMEDIA

21:35 **Chłopaki też płaczą** - film komedia, prod. USA, 2008, reż. Nicholas Stoller, wyk. Jason Segel, Kristen Bell, Mila Kunis, Russell Brand, Bill Hader, Jonah Hill, Paul Rudd
23:55 **Jak się pozbyć cellulitu** - film komedia, Polska, 2011, reż. Andrzej Saramonowicz, wyk. Magdalena Boczarska, Dominika Kluźniak, Maja Hirsch, Tomasz Kot, Wojciech Mecwaldowski
02:20 **Zbrodnie, które wstrząsnęły Ameryką S5**
03:25 **Noc magii** - program ezoteryczny

TV 4

06:00 Gliniarz i prokurator **07:00** Strażnik Teksasu **08:00** Nasz Nowy Dom **09:00** Pierwsza miłość **09:50** Kochane pieniądze **10:50** Hardkorowy lombard **11:50** Pamiętniki z wakacji **12:50** STOP Drogówka **14:55** Gwiazdy Kabaretu **15:55** Hardkorowy lombard **17:00** Policjantki i Policjanci **18:00** Kochane pieniądze **19:00** Policjantki i Policjanci **20:00** Święty **20:30** Sprawiedliwi - Wydział Kryminalny **21:40** Załoga **00:05** Wzór - serial obyczajowy **01:10** Śmierć na 1000 sposobów. Specyficzny film dokumentalny, przedstawiający autentyczne, nieszczęśliwe wypadki, którym towarzyszy sarkastyczna narracja oraz wypowiedzi ekspertów patologów. **02:10** Ucho Prezesa **02:25** Disco Polo Life **03:25** TOP 10

TV Trwam

10:00 Audiencja Generalna Ojca Świętego Franciszka z Watykanu **11:00** Wieluń był pierwszy **11:25** Jestem mamą **11:40** Prosto o gospodarce **12:00** Anioł Pański **12:03** Informacje dnia **12:20** Mojżesz - 10 przykazań **13:10** Aby we wszystkim Bóg był uwielbiony **13:30** Msza święta z Jasnej Góry **14:25** Bądź wierny, idź i pamiętaj **15:50** Ma się rozumieć **16:00** Informacje dnia **16:10** Na zdrowie **16:30** Wyszyński - historia **17:00** Po stronie prawdy **17:30** Rykoszetem **17:55** Poczet Wielkich Polaków **18:00** Anioł Pański **18:05** Informacje dnia **18:15** Rozmowy niedokończone **19:25** Kartka z kalendarza **19:30** Brat Franciszek **20:00** Informacje dnia **20:20** Różaniec **20:50** Myśląc Ojczyzna **21:00** Apel Jasnogórski

eprasa.pl 6baff4444f

czwartek 2 września

TVP 1

05:15 Przysięga - serial obyczajowy, prod. Turcja
06:05 Elif - serial, prod. Turcja
06:55 Policzmy się dla Polski
07:00 Transmisja Mszy Świętej z Sanktuarium Matki Bożej na Jasnej Górze
07:30 Dobre historie - Wakacje z Bogiem - magazyn
08:00 Wiadomości
08:10 Pogoda poranna
08:15 Kwadrans polityczny
08:35 Ranczo - serial obyczajowy TVP
09:35 Komisarz Alex - serial kryminalny TVP
10:35 Ojciec Mateusz - serial kryminalny TVP
11:25 Uzdrowisko - telenowela TVP
12:00 Wiadomości
12:10 Agrobiznes
12:35 Agropogoda - magazyn
12:40 To się opłaca - magazyn
13:00 Natura w Jedynce

SERIAL OBYCZAJOWY

14:00 Elif - serial, prod. Turcja, 2018
15:00 Wiadomości
15:10 Pogoda
15:15 Alarm! - magazyn
15:35 Gra słów. Krzyżówka - teleturniej
16:05 Przysięga - serial obyczajowy, prod. Turcja
17:00 Teleexpress
17:15 Jaka to melodia?
17:55 Dzikie pszczoły - serial
18:55 Jeden z dziesięciu
19:30 Wiadomości
20:10 Alarm! - magazyn
20:30 Piłka nożna
23:00 Magazyn kryminalny 997 - magazyn
23:50 Love Story
01:40 Paradoks - serial kryminalny TVP

TVP 2

04:55 Cafe piosenka
05:25 Na dobre i na złe - serial TVP
06:25 Wojciech Cejrowski - boso przez świat
06:55 Gra słów. Krzyżówka - teleturniej
07:30 Pytanie na śniadanie
10:45 Panorama
10:50 Pytanie na śniadanie
11:30 Blondynka - serial TVP
12:30 Koło fortuny - teleturniej
13:15 Kozacka miłość - serial kostiumowy, prod. Rosja
14:05 Va Banque - teleturniej
14:35 Na sygnale - serial fabularyzowany TVP
15:10 Górscy ratownicy - serial obyczajowy
16:00 Koło fortuny
16:35 Familiada - teleturniej
17:05 Igrzyska Paraolimpijskie - kronika
17:15 Promyk nadziei - serial
18:00 Panorama
18:20 Va Banque - teleturniej

SERIAL KOSTIUMOWY

18:45 Kozacka miłość - serial kostiumowy, prod. Rosja
19:35 Barwy szczęścia - serial obyczajowy TVP
20:10 Postaw na milion - teleturniej
21:05 Wojenne dziewczyny - serial TVP
22:05 Weselna gorączka - film fabularny
23:45 Ośmiorniczka - film sensacyjny, prod. Wielka Brytania, USA, 1983
02:05 Władza - film prod. USA, 2013, reż. Allen Hughes, wyk. Mark Wahlberg, Russell Crowe, Catherine Zeta - Jones, Jeffrey Wright
04:00 Art Noc
04:55 Zakończenie

TVN

05:40 Uwaga! - magazyn
06:00 Ukryta prawda - program obyczajowy
07:00 Kuchenne rewolucje - program kulinarno-rozrywkowy
08:00 Dzień Dobry TVN - magazyn
11:35 Doradca smaku
11:45 Ukryta prawda - program obyczajowy
12:50 Tajemnice miłości
13:55 Ukryta prawda - program obyczajowy
16:00 Kuchenne rewolucje - program kulinarno-rozrywkowy
17:00 Tajemnice miłości
18:00 Ukryta prawda - program obyczajowy prod. Polska
19:00 Fakty
19:35 Sport
19:45 Pogoda
19:55 Uwaga! - magazyn
20:10 Doradca smaku

SERIAL OBYCZAJOWY

20:15 Na Wspólnej - serial obyczajowy, Polska
20:55 Milionerzy
21:30 Kuchenne rewolucje - program kulinarno-rozrywkowy
22:30 Pieniądze to nie wszystko - film komedia, Polska, 2001, reż. Juliusz Machulski, wyk. Marek Kondrat, Stanisława Celińska, Sylwester Maciejewski, Cezary Kosiński, Hanna Mikuć, Magdalena Wójcik, Andrzej Chyra
00:50 Kac Vegas - film komedia, USA, Niemcy
03:10 Uwaga! - magazyn
03:30 Noc magii
04:55 Kto was tak urządził

POLSAT

06:00 Nowy dzień z Polsat News
08:40 Malanowski i Partnerzy
09:40 Sekrety rodziny
10:40 Dlaczego ja?
11:40 Gliniarze
12:50 Wydarzenia
13:25 Interwencja
13:40 Trudne sprawy
14:40 Dlaczego ja?
15:50 Wydarzenia
16:10 Pogoda
16:15 Interwencja
16:30 Na ratunek 112
17:00 Gliniarze
18:00 Pierwsza miłość
18:50 Wydarzenia
19:25 Gość Wydarzeń
19:45 Sport
19:55 Pogoda
20:05 Nasz Nowy Dom - magazyn prod. Polska
21:05 Przyjaciółki
22:10 Love Island. Wyspa miłości

FILM AKCJI

23:10 Pearl Harbor
To opowieść o ludziach, którym nie dane było przeżyć beztroską, niewinną młodość. Atak Japończyków na amerykańską bazę Pearl Harbor 7 grudnia 1941 roku porwał do czynu cały naród i zadecydował o przystąpieniu Stanów Zjednoczonych do II Wojny Światowej. Chłopcy w ciągu kilku godzin stali się mężczyznami, nic już nie było takie jak przedtem...
03:35 Love Island. Wyspa miłości
04:40 Disco Gramy - program rozrywkowy
05:45 Telezakupy TV Okazje

TVP Kultura

07:30 Teledyski
08:25 Wydarzenie aktualne
09:05 Handlarz cudów - dramat, prod. Polska, Szwecja, 2009, reż. Jarosław Szoda, Bolesław Pawica, wyk. Borys Szyc, Sonia Mietielica, Joanna Szczepkowska, Roman Golczuk, Mariusz Benoit
11:00 Pogranicze w ogniu - serial TVP
13:30 Cary Grant
14:30 Chłopcy - film obyczajowy, prod. Polska, 1973, reż. Ryszard Ber, wyk. Kazimierz Opaliński, Zdzisław Mrożewski, Aleksander Dzwonkowski, Wacław Kowalski
16:05 Kaprysy Łazarza - film TVP, prod. Polska, 1972, reż. Janusz Zaorski, wyk. Henryk Borowski, Wanda Łuczycka, Józef Nalberczak

FILM OBYCZAJOWY

16:55 Dotknięcie ręki - film obyczajowy, prod. Dania, Polska, Wielka Brytania, 1992, reż. Krzysztof Zanussi, wyk. Aleksander Bardini
18:40 Serialowa nostalgia - Awantura o Basię
19:40 Muzeum Polskiej Piosenki
20:00 Złota Setka Teatru Telewizji - Kasia z Heilbronnu
21:55 Czwartkowy klub filmowy
22:05 Czwartkowy klub filmowy - Test pilota Pirxa - film science fiction
23:50 Berlin Live - Blondie
01:05 Nocny dokument - Amy - film dokumentalny

TV Puls

06:00 Zbuntowany anioł - telenowela
08:00 Lombard. Życie pod zastaw - serial obyczajowy
11:00 Zbuntowany anioł - telenowela
12:00 Zaklinaczka duchów - serial fantasy
Dzięki swojemu darowi Melinda Gordon potrafi komunikować się z zagubionymi duszami zmarłych ludzi i pomaga im przejść na drugą stronę.
14:00 Lombard. Życie pod zastaw - serial obyczajowy
16:00 Rodzinny interes - serial obyczajowy
18:00 Lombard. Życie pod zastaw - serial obyczajowy prod. Polska
20:00 Asterix i Obelix kontra Cezar

KOMEDIA

22:10 Taxi
Taksówkarz lubiący szybką jazdę i pechowy funkcjonariusz łączą siły, by złapać niemiecki gang złodziei. Bandyci zuchwale rabują kolejne banki, ośmieszając przy tym miejscową policję.
00:00 Wolna chata
01:50 Rodzinny interes - serial obyczajowy prod. Polska
02:50 Wojciech Cejrowski. Boso - Etiopia
03:40 Taki jest świat - program informacyjny
04:20 Menu na miarę
05:00 Rodzinny interes - serial obyczajowy prod. Polska

TVN 7

05:55 Szkoła
07:00 Szpital
08:00 Ukryta prawda - program obyczajowy
11:00 Rozwód. Walka o wszystko
12:00 Szpital - program obyczajowy
13:00 Szkoła
14:00 Sąd rodzinny - program sądowy
15:00 Sędzia Anna Maria Wesołowska - program sądowy
16:00 Ukryta prawda - program obyczajowy
17:00 19 + - obyczajowy
17:35 Brzydula - serial, Polska
18:15 Idealna niania
19:00 19 + - obyczajowy
19:30 Zakochani po uszy - serial, Polska
20:00 Brzydula - serial, Polska
20:30 Hotel Paradise

KOMEDIA

21:35 Johnny English: Reaktywacja - film komedia, USA, Wielka Brytania, Francja, 2011, reż. Oliver Parker, wyk. Rowan Atkinson, Gillian Anderson, Rosamund Pike, Daniel Kaluuya, Richard Schiff
23:45 Och, życie! - film komedia, USA, 2010, reż. Greg Berlanti, wyk. Katherine Heigl, Josh Duhamel, Josh Lucas, Hayes McArthur, Christina Hendricks
02:15 Zbrodnie, które wstrząsnęły Ameryką S5
03:25 Noc magii - program ezoteryczny prod. Polska

TV 4

06:00 Gliniarz i prokurator **07:00** Strażnik Teksasu **08:00** Nasz Nowy Dom - magazyn prod. Polska **09:00** Pierwsza miłość **09:50** Kochane pieniądze **10:50** Hardkorowy lombard **11:50** Pamiętniki z wakacji **12:50** STOP Drogówka - magazyn **14:55** Gwiazdy Kabaretu **15:55** Hardkorowy lombard **17:00** Policjantki i Policjanci **18:00** Kochane pieniądze **19:00** Policjantki i Policjanci - serial obyczajowy prod. Polska **20:00** Święty **20:30** Sprawiedliwi - Wydział Kryminalny **21:40** U-571 W trakcie jednego z ataków na aliancki konwój, U-571 zostaje uszkodzony przez amerykański niszczyciel. **00:00** Wzór **00:55** Śmierć na 1000 sposobów **02:25** Disco Polo Life **03:25** TOP 10 - Lista przebojów

TV Trwam

09:00 Na zdrowie **09:25** Święty na każdy dzień **09:30** Po stronie prawdy **10:00** Informacje dnia **10:15** Rozmowy niedokończone **11:25** Myśląc Ojczyzna **11:35** Przyroda i ludzie **12:00** Anioł Pański **12:03** Informacje dnia **12:20** Ziemia Obiecana **13:20** Przegląd katolickiego tygodnika „Niedziela" **13:30** Msza święta z Jasnej Góry **14:20** 100 cudownych miejsc na świecie **14:30** Łaski pełna **15:50** Ma się rozumieć **16:00** Informacje dnia **16:10** Z wędką nad wodę w Polskę i Świat **16:35** Porady Medyczne Bonifratrów **17:00** Modlitwa w Sanktuarium św. Józefa w Kaliszu **19:25** Akademia pro-life **19:30** Przyjaciele i bohaterowie **20:00** Informacje dnia **20:20** Różaniec **20:50** Prymas Stefan Wyszyński **21:00** Apel Jasnogórski

piątek 3 września

TVP 1

05:15 Przysięga - serial
06:05 Elif - serial, prod. Turcja
06:55 Policzmy się dla Polski
07:00 Transmisja Mszy Świętej z Sanktuarium Matki Bożej na Jasnej Górze
07:30 Agape - magazyn
08:00 Wiadomości
08:10 Pogoda poranna
08:15 Kwadrans polityczny
08:40 Ranczo - serial
09:40 Komisarz Alex - serial kryminalny TVP
10:40 Ojciec Mateusz - serial kryminalny TVP
11:30 Uzdrowisko - telenowela TVP
12:00 Wiadomości
12:10 Agrobiznes
12:35 Agropogoda - magazyn
12:40 Magazyn Rolniczy
13:00 Natura w Jedynce
14:00 Elif - serial, prod. Turcja
15:00 Wiadomości
15:15 Alarm! - magazyn

TELETURNIEJ

15:35 Gra słów. Krzyżówka - teleturniej
16:05 Przysięga - serial
17:00 Teleexpress
17:15 Jaka to melodia?
17:55 Dzikie pszczoły - serial
18:50 Jeden z dziesięciu
19:30 Wiadomości
20:15 58. KFPP w Opolu
00:25 Jack Hunter - Jack Hunter i zaginiony skarb Ugaritu - serial przygodowy, prod. USA, 2008, reż. Terry Cunningham
02:10 Jaka to melodia? - teleturniej muzyczny
02:45 Ocaleni - reality show
03:50 Determinator - serial kryminalny TVP
04:40 Zakończenie

TVP 2

05:25 Na dobre i na złe
06:25 Anna Dymna - spotkajmy się
06:55 Gra słów. Krzyżówka - teleturniej
07:30 Pytanie na śniadanie
10:40 Panorama
10:50 Pytanie na śniadanie
11:30 Blondynka - serial TVP
12:30 Koło fortuny - teleturniej
13:15 Kozacka miłość - serial kostiumowy, prod. Rosja
14:05 Va Banque - teleturniej
14:35 Na sygnale - serial fabularyzowany TVP
15:10 Górscy ratownicy - serial obyczajowy
16:00 Koło fortuny - teleturniej
16:35 Familiada - teleturniej
17:05 Igrzyska Paraolimpijskie
17:15 Promyk nadziei - serial
18:00 Panorama
18:20 Va Banque - teleturniej

SERIAL KOSTIUMOWY

18:45 Kozacka miłość - serial kostiumowy, prod. Rosja
19:35 Barwy szczęścia - serial obyczajowy TVP
20:10 Złodziejski kodeks - film fabularny
22:05 12 godzin - film akcji, prod. USA, 2012, reż. Simon West, wyk. Nicholas Cage, Malin Akerman
23:50 24 godziny po śmierci - film akcji, prod. USA, Chiny, Republika Południowej Afryki, 2017
01:30 Ośmiorniczka - film sensacyjny, prod. Wielka Brytania, USA, 1983, reż. John Glenn, wyk. Roger Moore, Maud Adams
03:50 Miłość i wojna - dramat
05:40 Zakończenie

TVN

05:40 Uwaga! - magazyn
06:00 Ukryta prawda - program obyczajowy
07:00 Kuchenne rewolucje - program kulinarno-rozrywkowy
08:00 Dzień Dobry TVN - magazyn
11:35 Doradca smaku
11:45 Ukryta prawda - program obyczajowy
12:50 Tajemnice miłości
13:55 Ukryta prawda - program obyczajowy
16:00 Kuchenne rewolucje - program kulinarno-rozrywkowy
17:00 Tajemnice miłości
18:00 Ukryta prawda - program obyczajowy
19:00 Fakty
19:30 Sport
19:40 Pogoda
19:50 Uwaga! - magazyn

FILM PRZYGODOWY

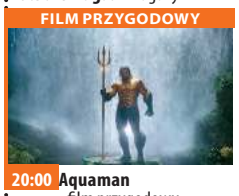

20:00 Aquaman - film przygodowy, USA, Australia, 2018, reż. James Wan, wyk. Jason Momoa, Amber Heard, Willem Dafoe, Patrick Wilson, Nicole Kidman, Dolph Lundgren
23:05 Ponad bezprawiem - film sensacyjny, USA, 2012, reż. Oliver Stone, wyk. Taylor Kitsch, Blake Lively, Aaron Taylor-Johnson, John Travolta, Benicio Del Toro, Salma Hayek
01:55 Kuba Wojewódzki
02:55 Uwaga! - magazyn prod. Polska
03:15 Noc magii - program ezoteryczny prod. Polska

POLSAT

06:00 Nowy dzień z Polsat News
08:40 Malanowski i Partnerzy
09:40 Sekrety rodziny
10:40 Dlaczego ja?
11:40 Gliniarze
12:50 Wydarzenia
13:25 Interwencja
13:40 Trudne sprawy
14:40 Dlaczego ja?
15:50 Wydarzenia
16:15 Interwencja
16:30 Na ratunek 112
17:00 Gliniarze
18:00 Pierwsza miłość
18:50 Wydarzenia
19:25 Gość Wydarzeń
20:00 Kraina lodu II - film prod. USA, 2019, reż. Buck Chris, Lee Jennifer Dlaczego Elsa urodziła się obdarzona magiczną mocą? Odpowiedź na to pytanie nie daje jej spokoju i zagraża całemu królestwu!

PROGRAM ROZRYWKOWY

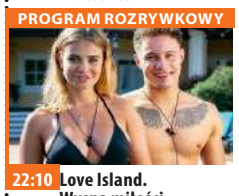

22:10 Love Island. Wyspa miłości
23:10 Deadpool Historia byłego agenta służb specjalnych, który w nielegalnym eksperymencie zdobywa umiejętności samouzdrawiania. Obraz Tima Millera to bezkompromisowa parodia kina o herosach. Wade Wilson - były żołnierz służb specjalnych, pewnego dnia dowiaduje się, że zachorował na złośliwy nowotwór.
01:30 To znowu ty
03:35 Love Island. Wyspa miłości
04:40 Disco Gramy
05:45 Telezakupy TV Okazje

TVP Kultura

07:30 Teledyski
08:35 Kuchnia Polskich Żydów - Złoty Wiek dla wszystkich - magazyn
09:10 Dotknięcie ręki - film obyczajowy, prod. Dania, Polska, Wielka Brytania
11:00 Pogranicze w ogniu - serial TVP
13:30 Na północ od Kalabrii - film dokumentalny
14:50 Rok 2020
15:25 Miasto z morza - film obyczajowy, prod. Polska, 2009, reż. Andrzej Kotkowski, wyk. Małgorzata Foremniak, Julia Pietrucha, Jakub Strzelecki, Paweł Domagała, Marian Dziędziel
17:30 Scena muzyczna - Bum BumOrkestar - koncert
18:30 Informacje kulturalne - informator kulturalny
18:50 Serialowa nostalgia - Awantura o Basię

KOMEDIODRAMAT

20:00 Komediowe lato - Pułkownik Kwiatkowski - komediodramat, prod. Polska, 1995, reż. Kazimierz Kutz, wyk. Marek Kondrat
22:15 Scream for me Sarajevo - koncert Bruce'a Dickinsona - film
23:40 Informacje kulturalne - informator kulturalny
24:00 Konopielka - komedia, prod. Polska, 1981, reż. Witold Leszczyński, wyk. Krzysztof Majchrzak, Anna Seniuk, Joanna Sienkiewicz, Jerzy Block, Marek Siudym
01:45 Test pilota Pirxa - film science fiction, prod. ZSRR, Polska, 1978

TV Puls

06:00 Zbuntowany anioł - telenowela
Osierocona Milagros rozpoczyna pracę jako pokojówka rodziny DiCarlo i zakochuje się w synu pana domu.
08:00 Lombard. Życie pod zastaw - serial
11:00 Zbuntowany anioł - telenowela
12:00 Zaklinaczka duchów - serial fantasy
14:00 Lombard. Życie pod zastaw - serial obyczajowy
16:00 Rodzinny interes - serial obyczajowy
18:00 Lombard. Życie pod zastaw - serial obyczajowy
20:00 Najwyższy wyrok
22:00 W obronie własnej
00:00 Sin City 2: Damulka warta grzechu

SERIAL KRYMINALNY

02:00 Castle - serial kryminalny Poszukujący inspiracji pisarz otrzymuje pozwolenie na przyłączenie się do jednego zespołu z wydziału zabójstw nowojorskiej policji.
03:00 Rodzinny interes - serial obyczajowy Serial w ciepły, zabawny sposób będzie wprowadzać widza w świat głównych bohaterów, jednocześnie przedstawiając w każdym odcinku inną historię klientów warsztatu i salonu
04:00 Reporterzy. Z życia wzięte
05:00 Dyżur - serial dokumentalny

TVN 7

05:55 Szkoła
07:00 Szpital - program obyczajowy
08:00 Ukryta prawda - program obyczajowy
11:00 Rozwód. Walka o wszystko
12:00 Szpital - program obyczajowy
13:00 Szkoła
14:00 Sąd rodzinny - program sądowy
15:00 Sędzia Anna Maria Wesołowska - program sądowy
16:00 Ukryta prawda - program obyczajowy
17:00 19 + - obyczajowy
17:35 Brzydula - serial, Polska
18:10 Idealna niania
18:55 Uwaga! - magazyn
19:30 Mamy to - serial, Polska
20:30 Hotel Paradise - program rozrywkowy

KOMEDIA

21:35 Och, życie! - film komedia, USA, 2010, reż. Greg Berlanti, wyk. Katherine Heigl, Josh Duhamel, Josh-Lucas, Hayes McArthur, Christina Hendricks
23:55 Inwazja - film S-F, USA, Australia, 2007, reż. Oliver Hirschbiegel, wyk. Nicole Kidman, Daniel Craig, Jeremy Northam, Jackson Bond, Jeffrey Wright, Veronica Cartwright
02:05 Druga strona medalu - talk show
02:40 Noc magii - program ezoteryczny prod. Polska

TV 4

06:00 Gliniarz i prokurator. **07:00** Strażnik Teksasu **08:00** Nasz Nowy Dom **09:00** Pierwsza miłość **09:50** Kochane pieniądze **10:50** Hardkorowy lombard **11:50** Pamiętniki z wakacji **12:50** STOP Drogówka **14:55** Gwiazdy Kabaretu **15:55** Hardkorowy lombard **17:00** Policjantki i Policjanci - serial obyczajowy prod. Polska **18:00** Kochane Pieniądze **19:00** Policjantki i Policjanci **20:00** Gwiazdy Kabaretu **22:00** Sprawiedliwi - Wydział Kryminalny **00:05** Traffik Dziennikarka - Brea i jej chłopak - John wybierają się na romantyczny wypad w góry. Po drodze natykają się na członków gangu motocyklowego i odkrywają ich niebezpieczną tajemnicę. **02:10** Ucho Prezesa **02:25** Disco Polo Life

TV Trwam

11:35 100 cudownych miejsc **12:00** Anioł Pański **12:03** Informacje dnia **12:20** Ziemia Obiecana **13:05** Bieszczady dla Jezusa 2020 **13:30** Msza święta z Jasnej Góry **14:20** 100 cudownych miejsc **14:30** Zrozumieć Antycywilizacje **14:55** Słowo życia **15:00** Modlitwa **15:20** Mocni w wierze **15:50** Ma się rozumieć **16:00** Informacje dnia **16:10** Siódmy sakrament **16:35** Tak Go pamiętam **16:55** Kartka z kalendarza **17:00** Regał Mistrzowie **17:30** Geopolityka **17:55** Poczet Wielkich Polaków **18:00** Anioł Pański **18:05** Informacje dnia **18:15** Westerplatte Młodych **19:30** Opowieści Theo **19:35** Modlitwa **20:00** Informacje dnia **20:20** Różaniec **20:50** Święty na każdy dzień **21:00** Apel Jasnogórski

eprasa.pl 6baff4444f

sobota 4 września

TVP 1

05:10 Klan - telenowela TVP
06:00 Magazyn Ekspresu Reporterów
07:00 Transmisja Mszy Świętej z Sanktuarium Matki Bożej
07:35 Rok w ogrodzie
08:00 Rok w ogrodzie Extra
08:15 Wojsko - polskie.pl
08:40 Pełnosprawni
09:15 Sprawa dla reportera
10:15 Strażacki pies - komedia, prod. USA, 2007, reż. Todd Holland, wyk. Josh Hutcherson, Bruce Greenwood, Bill Nunn, Scotch Ellis Loring
12:15 Fascynujący świat - Teleskop Hubble'a i cuda wszechświata - film dokumentalny
13:15 Wojciech Cejrowski - boso przez świat
13:45 Przyrodnik na tropie
14:15 Z pamięci - felieton
14:25 Okrasa łamie przepisy

SERIAL KRYMINALNY

14:55 Ojciec Mateusz - serial kryminalny prod. TVP
17:00 Teleexpress
17:20 Pogoda
17:30 Jaka to melodia? - teleturniej muzyczny
18:30 Komisarz Alex - serial kryminalny prod. TVP
19:30 Wiadomości
20:15 58. KFPP w Opolu
00:40 Jack Hunter - Jack Hunter w poszukiwaniu grobowca Echnatona - serial przygodowy
02:20 Jaka to melodia? - teleturniej muzyczny
02:55 Kopciuszek - serial obyczajowy TVP
03:50 Z pamięci - felieton
03:55 Zakończenie

TVP 2

05:55 Dla niesłyszących - Barwy szczęścia - serial obyczajowy TVP
07:00 Dla niesłyszących - M jak miłość - serial TVP
07:55 Pytanie na śniadanie
11:15 Rodzinny ekspres - Jak dobrze i właściwie przeżyć Mszę Świętą - magazyn
11:45 Ludzie z pociągu - dramat, prod. Polska, 1961, reż. Kazimierz Kutz, wyk. Jerzy Block, Maciej Damięcki, Małgorzata Dziedzic, Danuta Szaflarska, Andrzej May, Janina Traczykówna, Aleksander Fogiel, Bogdan Baer, Zdzisław Karczewski, Jerzy Turek
13:25 Va Banque - teleturniej
14:00 Familiada - teleturniej
14:35 Koło fortuny
15:20 Szansa na sukces. Opole 2021 - widowisko

SERIAL FABULARYZOWANY

16:25 Na sygnale - serial fabularyzowany TVP
16:55 Smaki świata po polsku - magazyn
17:30 Lajk!
17:50 Słowo na niedzielę - Pobożna łapówka
17:55 Igrzyska Paraolimpijskie - kronika
18:00 Panorama
18:20 Pogoda
18:30 Postaw na milion - teleturniej
19:25 Rodzinka.pl - serial komediowy TVP
20:00 Władza - film prod. USA
22:00 Zderzenie - film sensacyjny, prod. Wielka Brytania, Niemcy
23:45 Magic Mike - film obyczajowy, prod. USA

TVN

04:35 Uwaga! - magazyn
04:50 Ukryta prawda - program obyczajowy
05:50 Kuchenne rewolucje - program kulinarno-rozrywkowy
06:50 Rozenek cudnie chudnie - program lifestylowy
07:25 Polowanie na ogród
08:00 Dzień Dobry TVN - magazyn
11:30 Brzydula - serial, Polska
13:35 Na Wspólnej - serial, Polska
15:25 Skazana
16:00 program rozrywkowy
17:00 Weekendowa metamorfoza
18:00 Kuchenne rewolucje - program kulinarno-rozrywkowy
19:00 Fakty
19:25 Sport
19:35 Pogoda
19:45 Uwaga! - magazyn
20:00 Mam talent

KOMEDIA

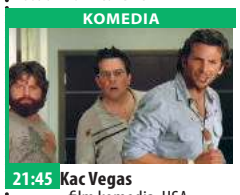

21:45 Kac Vegas - film komedia, USA, Niemcy, 2009, reż. Todd Phillips, wyk. Bradley Cooper, Ed Helms, Zach Galifianakis, Justin Bartha, Heather Graham, Sasha Barrese, Jeffrey Tambor, Mike Tyson
00:00 Aquaman - film przygodowy, USA, Australia, 2018, reż. James Wan, wyk. Jason Momoa, Amber Heard, Willem Dafoe, Patrick Wilson, Nicole Kidman, Dolph Lundgren
03:00 Kuchenne rewolucje - program kulinarno-rozrywkowy
04:05 Noc magii - program ezoteryczny

POLSAT

06:00 Nowy dzień z Polsat News
07:45 Uniwersytet Potworny
10:00 Dzieci na tropie prawdy
10:10 Ewa gotuje
10:40 Family Food Fight - Pojedynek na smaki
11:40 Nasz Nowy Dom
12:40 Tatuśkowie
13:40 Drwale i inne opowieści Bieszczadu
14:40 Rolnicy. Podlasie
15:40 Więzienie
17:10 Więzienie
17:40 Chłopaki do wzięcia
18:50 Wydarzenia
19:25 Gość Wydarzeń
19:45 Sport, Pogoda
20:05 Kuchnia
21:10 Kapitan Marvel Akcja rozgrywa się w latach 90-tych XX wieku. Ziemia dostaje się w sam środek wojny pomiędzy obcymi rasami.

HORROR

23:55 Rings Młoda kobieta, martwiąc się o swego chłopaka, zafascynowanego informacjami o tajemniczym wideo, po obejrzeniu którego giną ludzie, decyduje się obejrzeć film za niego. Wkrótce odkrywa przerażającą prawdę: informacje są prawdziwe, a wideo zawiera tajemniczy przekaz...
02:35 Love Island. Wyspa miłości - program rozrywkowy prod. Polska
04:40 Disco Gramy - program rozrywkowy prod. Polska
05:45 Telezakupy TV Okazje

TVP Kultura

07:20 Informacje kulturalne
07:40 Starszy pan. I'm sorry - widowisko muzyczne
08:30 Słowobranie - magazyn
09:00 110 % - film dokumentalny
10:30 Serialowa nostalgia - U Pana Boga w ogródku
11:25 Tamte lata, tamte dni - Lech Majewski - magazyn
12:05 Ich noce - komedia, prod. USA, 1934
14:05 Komediowe lato - Pułkownik Kwiatkowski - komediodramat
16:15 Zaginione Skarby - Tryptyk „Emalia z Limoges" - film animowany
16:30 Retro kino - Winnetou
18:05 Mój czas - felieton
18:15 Co dalej? - Czy szkoła ma też wychowywać? - program publicystyczny
18:50 Count Basie własnymi słowami - film

DRAMAT

20:00 Bilet do kina - Manchester by the Sea - dramat, prod. USA, 2016, reż. Kenneth Lonergan, wyk. Casey Affleck, Lucas Hedges, Michelle Williams, Kyle Chandler
22:30 Jefferson Starship: Live - koncert
23:45 Mocne Kino - Szczęśliwy człowiek - dramat, prod. Wielka Brytania
02:50 Co dalej? - Czy szkoła ma też wychowywać?
03:25 Kino nocne - Noce Cabirii - dramat, prod. Włochy, Francja, 1957, reż. Federico Fellini
05:35 Teledysk
05:50 Zakończenie

TV Puls

06:00 Castle - serial kryminalny Poszukujący inspiracji pisarz otrzymuje pozwolenie na przyłączenie się do jednego zespołu z wydziału zabójstw nowojorskiej policji.
07:00 Taki jest świat - program informacyjny
08:00 Lombard. Życie pod zastaw - serial obyczajowy Prowadzenie lombardu to zajęcie ciekawe, momentami ekscytujące, ale często i niebezpieczne. Bohaterami serialu są: właściciel Kazimierz Barski, jego rodzina, pracownicy oraz klienci, którzy pojawiają się w lombardzie z powodu różnych życiowych zawirowań. Są to zarówno osoby starsze, jak i młode.

THRILLER

20:00 Mocne sobotnie kino: Twierdza Generał Hummel zajmuje wyspę Alcatraz. Żąda wysokiego okupu, w przeciwnym razie zrzuci na San Francisco rakiety wypełnione śmiercionośnym gazem.
22:50 Mechanik: Konfrontacja
00:50 Pod ścianą
03:00 Castle - serial kryminalny
04:00 Zobacz to! Blok powtórkowy: Taki jest świat - program informacyjny prod. Polska
05:00 Dyżur - serial dokumentalny prod. Polska

TVN 7

04:55 Szkoła
06:00 Wiza na miłość
07:00 Timmy i przyjaciele - animacja
07:15 Ukryta prawda - program obyczajowy
11:10 Makłowicz w drodze
11:40 Hotel Paradise
14:40 Mamy to - serial, Polska
15:45 Beethoven III - film rodzinny, USA, 2000, reż. David M. Evans, wyk. Judge Reinhold, Julia Sweeney, JoePichler, Michaela Gallo
17:50 Tylko mnie kochaj - film komedia, Polska, 2006, reż. Ryszard Zatorski, wyk. Maciej Zakościelny, Agnieszka Grochowska, Julia Wróblewska, Grażyna Szapołowska, JanFrycz, Marcin Bosak, Dominika Kluźniak, Tomasz Karolak, Przemysław Sadowski

HORROR

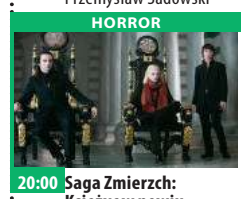

20:00 Saga Zmierzch: Księżyc w nowiu - film horror, USA, 2009, reż. Chris Weitz, wyk. Kristen Stewart, Robert Pattinson, Taylor Lautner, Elizabeth Reaser, Peter Facinelli
22:40 Incepcja - film przygodowy, USA, Wielka Brytania, 2010, reż. Christopher Nolan, wyk. Leonardo DiCaprio, Joseph Gordon-Levitt, Ellen Page, TomHardy, Ken Watanabe, Cillian Murphy, Tom Berenger, Marion Cotillard, Pete Postlethwaite
01:45 Zbrodnie, które wstrząsnęły Ameryką S5

TV 4

06:00 Flintstonowie **07:00** Galileo **11:00** Flintstonowie Flintstonowie i Rubble'owie to nowoczesne rodziny z epoki kamienia łupanego. Fred i Barney pracują w Slate and Company, gdzie wysadzają skały.
13:00 STOP Drogówka - magazyn **14:00** Policjantki i Policjanci **19:00** Galileo **20:00** Ostatni legion Imperium Rzymskie chyli się ku upadkowi. Po najeździe barbarzyńców na Rzym 12-letni cesarz, Romulus Augustulus zostaje pojmany i wysłany do strzeżonej fortecy na Capri. Towarzyszy mu tam jego opiekun i nauczyciel Ambrosinus.
22:05 Sprawiedliwi - Wydział Kryminalny **00:20** Zdobycz **02:10** Interwencja **02:25** Disco Polo Life **03:25** TOP 10 - Lista przebojów

TV Trwam

07:45 Kartka z kalendarza **07:50** Kolory Świętości **07:55** Poczet Wielkich Polaków **08:00** Informacje dnia **08:15** Westerplatte Młodych **08:55** Słowo życia **09:00** Głos serca **09:45** W góreckim domku ogrodnika **10:00** Informacje dnia **10:15** Retrospekcja
10:20 Święty na każdy dzień **10:25** Młodzi Światu - Ola **10:35** Polski Punkt Widzenia **11:00** Nowenna przed 30. Rocznicą powstania Radia Maryja **12:00** Msza święta z Torunia
15:00 Modlitwa **15:30** Koncert w wykonaniu Reprezentacyjnego Zespołu Artystycznego Wojska Polskiego **17:00** Procesja Różańcowa **18:00** Koncert w wykonaniu Zespołu Bayer Full **20:00** Informacje dnia **20:20** Różaniec **20:50** Święty na każdy dzień **21:00** Apel Jasnogórski **21:20** Informacje dnia

niedziela 5 września

TVP 1

04:45 Klan - telenowela TVP
06:00 Słownik polsko@polski - talk - show
06:25 Wojsko - polskie.pl - reportaż
06:55 Słowo na niedzielę - Pobożna łapówka
07:00 Transmisja Mszy Świętej z Sanktuarium Bożego Miłosierdzia
08:00 Tydzień
08:30 Zakochaj się w Polsce
09:05 Przyrodnik na tropie - cykl dokumentalny
09:40 Woda i las. Źródło życia na Ziemi - film dokumentalny
10:05 Między ziemią a niebem
11:00 Święto Dziękczynienia za Plony - Jasna Góra 2021 - relacja
13:35 Rybołowy pod skrzydłami leśników - film
14:15 Z pamięci - felieton

MAGAZYN KULINARNY

14:25 Okrasa łamie przepisy - magazyn kulinarny
14:55 Komisarz Alex - serial kryminalny prod. TVP
17:00 Teleexpress
17:20 Pogoda
17:35 Lekkoatletyka - Memoriał Kamili Skolimowskiej - Chorzów
19:30 Wiadomości
20:15 58. KFPP w Opolu
23:55 Jack Hunter - Jack Hunter i gwiazda niebios - serial przygodowy, prod. USA, 2008, reż. Terry Cunningham, wyk. Ivan Sergei
01:40 Zła macocha - film kryminalny, prod. USA
03:15 Kopciuszek - serial obyczajowy TVP

TVP 2

05:25 Dla niesłyszących - Barwy szczęścia - serial
07:00 Dla niesłyszących - M jak miłość - serial TVP
07:55 Pytanie na śniadanie
11:15 Smaki świata - pośród mórz - magazyn
11:45 Akcja pod Arsenałem - dramat, prod. Polska, 1977, reż. Jan Łomnicki, wyk. Cezary Morawski, Mirosław Konarowski, Magdalena Wołłejko, Jan Englert, Lidia Korsakówna, Zbigniew Zapasiewicz
13:25 Va Banque - teleturniej
14:00 Familiada - teleturniej
14:35 Koło fortuny
15:15 Szansa na sukces. Eurowizja Junior 2021 - Hity Eurowizji
16:25 Alternatywy 4 - serial
17:50 Igrzyska Paraolimpijskie
18:00 Panorama

TELETURNIEJ

18:30 Postaw na milion - teleturniej
19:25 Rodzinka.pl - serial komediowy TVP
20:05 Piłka nożna - Eliminacje Mistrzostw Świata Katar 2022: San Marino - Polska, prod. Szwajcaria, 2021
23:05 Wyrok za prawdę - dramat, prod. USA, 2014, reż. Michael Cuesta, wyk. Jeremy Renner, Robert Patrick
01:05 Odyseja - dramat, prod. Francja, 2016, reż. Jerome Salle, wyk. Lambert Wilson, Pierre Niney, Audrey Tautou
03:15 Amok - film obyczajowy
05:05 Zakończenie

TVN

05:05 Uwaga! - magazyn
05:25 Ukryta prawda - program obyczajowy
06:25 Kuchenne rewolucje - program kulinarno-rozrywkowy
07:25 Nowa Maja w ogrodzie
07:55 Akademia ogrodnika
08:00 Dzień Dobry TVN - magazyn
11:30 Co za tydzień - magazyn
12:05 Top Model
13:35 Mam talent
15:20 Szkoła moich koszmarów - film rodzinny
17:15 Pana Magorium cudowne emporium - film rodzinny, USA, Kanada, 2007, reż. Zach Helm, wyk. Dustin Hoffman, Natalie Portman, Jason Bateman, Zach Mills
19:00 Fakty
19:45 Uwaga! - magazyn
20:00 MasterChef

SERIAL OBYCZAJOWY

21:30 Receptura - serial, Polska
22:35 Miłość jest wszystkim - film komedia, Polska, 2018, reż. Michał Kwieciński, wyk. Olaf Lubaszenko, Aleksandra Adamska, Joanna Balasz, Agnieszka Grochowska, Joanna Kulig, Michal Czernecki, Eryk Lubos
01:10 Król Skorpion II: Narodziny wojownika - film przygodowy, USA, RPA, Niemcy, 2008, reż. Russell Mulcahy, wyk. Michael Copon, Karen David Simon Quarterman, Tom Wu
03:30 Noc magii

POLSAT

06:00 Nowy dzień z Polsat News
08:20 Gwiezdne wojny: Mroczne widmo Dwaj rycerze Jedi Obi-Wan oraz mistrz Qui-Gon Jinn przylatują na planetę Naboo, aby zażegnać konflikt z Federacją Handlową. Okazuje, że konflikt jest tylko przykrywką do inwazji na planetę. Rycerze Jedi ratując królową Amidalę zatrzymują się na planecie Tatooine, gdzie poznają obdarzonego mocą młodego niewolnika.
11:05 Kraina lodu
13:15 Ninja Warrior Polska
15:20 Kraina lodu II
17:45 Nasz Nowy Dom
18:50 Wydarzenia
19:30 Państwo w Państwie
20:00 Kabarety
22:10 Love Island. Wyspa miłości

FILM AKCJI

23:15 Jeździec znikąd Historia młodego prawnika z Dzikiego Zachodu, który zamienia się w zamaskowanego mściciela. XIX wiek, Stany Zjednoczone Ameryki. Trwa proces zasiedlania Dzikiego Zachodu i budowa linii kolejowej, która ma połączyć obydwa wybrzeża kraju. John Reid jest młodym, pełnym ideałów prawnikiem.
02:35 Love Island. Wyspa miłości - program rozrywkowy prod. Polska
04:40 Disco Gramy - program rozrywkowy
05:45 Telezakupy TV Okazje

TVP Kultura

07:00 Co dalej? - Czy szkoła ma też wychowywać?
07:35 Piosenki Warsa w Piwnicy pod Baranami - widowisko
08:40 Tamte lata, tamte dni - Lech Majewski - magazyn
09:10 Chuligan Literacki - magazyn o książkach
09:45 Z przytupem - Obyrtka - widowisko kameralne
10:00 Animama - The Moustache - film animowany
10:05 Animama - Budzik - film animowany
10:15 Animama - Ten, który panował nad chmurami - film animowany
10:35 Serialowa nostalgia - Janosik - serial TVP
11:30 Trzeci punkt widzenia - program publicystyczny
12:15 Kasia Ballou - western, prod. USA, 1965, reż. Elliot Silvertstein

SERIAL OBYCZAJOWY

14:05 Winnetou - i Old Firehand - serial
15:55 Kromer Festival Biecz 2020
17:00 Mój czas - felieton
17:15 Niedziela z... twórczością Franciszka Walickiego
18:10 Niedziela z... twórczością Franciszka Walickiego - ... i nie żałuj tego - film dokumentalny
19:10 Niedziela z... twórczością Franciszka Walickiego
20:00 Prawdziwe męstwo - western
22:00 Trzeci punkt widzenia
22:35 110 % - dokumentalny
00:05 Manchester by the Sea - dramat

TV Puls

05:35 Rodzinny interes - serial obyczajowy
09:35 Halvdan - prawie wiking
11:35 Królewna Śnieżka
13:40 Najpiękniejsze baśnie braci Grimm: O rybaku i jego żonie
14:50 Najpiękniejsze baśnie: Królowa dwunastu miesięcy
16:15 Taxi
17:50 Asterix i Obelix kontra Cezar
20:00 Niedziela z gwiazdami: Ostateczna rozgrywka
22:00 Kod 211 Kiedy w Chesterford grupa uzbrojonych po zęby mężczyzn napada na bank, funkcjonariusz Mike postanawia interweniować. Wkrótce napotyka nastoletniego Kenny'ego Ralstona.

FILM AKCJI

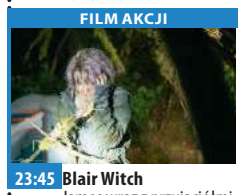

23:45 Blair Witch James wraz z przyjaciółmi wyrusza do upiornego lasu, aby odkryć prawdę o zniknięciu swojej siostry.
01:20 Zobacz to! Blok powtórkowy: Biesiada na cztery pory roku
02:05 Dyżur - serial dokumentalny
03:05 Taki jest świat - program informacyjny prod. Polska
03:55 Biesiada na cztery pory roku
04:35 Z archiwum policji - serial dokumentalny
05:00 Rodzinny interes - serial obyczajowy prod. Polska

TVN 7

04:55 Szkoła
06:00 Wiza na miłość
07:00 Timmy i przyjaciele - animacja
07:15 Ukryta prawda - program obyczajowy prod. Polska
11:15 Hotel Paradise
13:15 Zakochani po uszy - serial, Polska
15:35 Kit Kittredge: Amerykańska dziewczyna - film obyczajowy, USA, Kanada, 2008, reż. Patricia Rozema, wyk. Abigail Breslin, Julia Ormond, Chris O'Donnell, Jane Krakowski
17:45 Ta podstępna miłość - film komedia, USA, 1997, reż. Carl Reiner, wyk. Bette Midler, Dennis Farina, Paula Marshall, Gail O'Grady, David Rasche, Jamie Denton

FILM PRZYGODOWY

20:00 Człowiek ze stali - film przygodowy, USA, Kanada, Wielka Brytania, 2013, reż. Zack Snyder, wyk. Henry Cavill, Amy Adams, Michael Shannon, Diane Lane, Russell Crowe, Laurence Fishburne, Kevin Costner
23:00 Grindhouse: Death Proof - film horror, USA, 2007, reż. Quentin Tarantino, wyk. Kurt Russell, ZoeBell, Rosario Dawson, Vanessa Ferlito, Rose McGowan, Quentin Tarantino
01:25 Zbrodnie, które wstrząsnęły Ameryką S5
02:25 Druga strona medalu

TV 4

06:00 Flintstonowie **06:30** Dzielna Mysz **06:50** Najsilniejsza drużyna świata **08:45** Flintstonowie Flintstonowie i Rubble'owie to nowoczesne rodziny z epoki kamienia łupanego **10:35** Galileo
12:40 Alvin i wiewiórki Adresowana do widowni rodzinnej, pełna humoru opowieść o przygodach niezwykłych wiewiórek, które wprowadzają się do domu początkującego kompozytora piosenek i pomagają mu zrobić wielką karierę w świecie muzyki.
14:35 U-571 W trakcie jednego z ataków na aliancki konwój, U-571 zostaje uszkodzony przez amerykański niszczyciel. **17:00** Gwiazdy Kabaretu **18:00** STOP Drogówka **19:00** Galileo **20:00** Troje pod przykrywką **21:00** Kariera Nikosia Dyzmy

TV Trwam

10:40 Cuda Jezusa **11:35** Jan Paweł II **12:00** Anioł Pański z Ojcem Świętym Franciszkiem **12:20** Wieś - to też Polska **13:30** Papież Polak do Rodaków **14:05** Koncert w wykonaniu Reprezentacyjnego Zespołu Artystycznego Wojska Polskiego **15:35** W Solankowej Dolinie **16:00** Informacje dnia
16:10 Koncert życzeń **17:00** Zostań Żołnierzem RP **17:15** Prawda a Historia **17:30** Nowa Ewangelizacja **17:55** Poczet Wielkich Polaków **18:00** Anioł Pański **18:05** Informacje dnia **18:15** Rozmowy niedokończone
19:25 Kartka z kalendarza **19:30** Opowieści biblijne historie animowane z Nowego Testamentu **20:00** Informacje dnia **20:20** Różaniec **20:50** Śladami historii **21:00** Apel Jasnogórski **21:20** Informacje dnia **21:40** Retrospekcja

eprasa.pl 6baff4444f

poniedziałek 6 września

TVP 1

05:15 Przysięga - serial obyczajowy, prod. Turcja
06:05 Elif - serial, prod. Turcja, 2018
06:55 Policzmy się dla Polski - felieton
07:00 Transmisja Mszy Świętej z Sanktuarium Matki Bożej na Jasnej Górze
07:30 Okiem Wiary - magazyn
08:00 Wiadomości
08:10 Pogoda poranna
08:15 Kwadrans polityczny
08:35 Ranczo - serial obyczajowy TVP
09:40 Komisarz Alex - serial kryminalny TVP
10:35 Ojciec Mateusz - serial kryminalny TVP
11:25 Uzdrowisko
12:00 Wiadomości
12:10 Agrobiznes
12:30 Agropogoda - magazyn
12:35 Magazyn Rolniczy
12:50 Natura w Jedynce

SERIAL OBYCZAJOWY

14:00 Elif - serial, prod. Turcja, 2018
14:45 Policzmy się dla Polski
15:00 Wiadomości
15:15 Alarm! - magazyn
15:35 Gra słów. Krzyżówka
16:05 Przysięga - serial
17:00 Teleexpress
17:15 Jaka to melodia?
17:55 Klan - telenowela TVP
18:20 Remiza - serial TVP
18:55 Jeden z dziesięciu
19:30 Wiadomości
20:10 Alarm! - magazyn
20:30 Leśniczówka
21:00 58. KFPP w Opolu
00:40 Być jak Kazimierz Deyna - komedia
02:25 Oficer - serial TVP
03:30 Cała prawda o kłamstwie - dokumentalny

TVP 2

05:25 Na dobre i na złe - serial TVP
06:25 Życiowe wybory - Artysta - telenowela
06:55 Familiada - teleturniej
07:30 Pytanie na śniadanie
10:35 Panorama
10:45 Pytanie na śniadanie
11:25 Rodzinka.pl - serial komediowy TVP
11:50 Dla niesłyszących - Barwy szczęścia - serial obyczajowy TVP
12:25 Koło fortuny - teleturniej
13:05 Mini audycja
13:15 Kozacka miłość - serial kostiumowy, prod. Rosja
14:05 Va Banque - teleturniej
14:35 Na sygnale - serial fabularyzowany TVP
15:05 Koło Fortuny
15:10 Górscy ratownicy - serial obyczajowy
16:00 Koło fortuny
16:35 Familiada - teleturniej

SERIAL OBYCZAJOWY

17:15 Promyk nadziei - serial, prod. Turcja, 2019
18:00 Panorama
18:20 Va Banque - teleturniej
18:45 Kozacka miłość - serial kostiumowy, prod. Rosja
19:35 Barwy szczęścia - serial obyczajowy TVP
20:40 Kulisy serialu „M jak miłość"
20:55 M jak miłość - serial TVP
21:55 Wojenne dziewczyny - serial TVP
23:50 Powidoki
01:35 Warto kochać - serial TVP
02:35 Wyrok za prawdę - dramat, prod. USA, 2014
04:35 Rodzinka.pl - serial komediowy TVP
05:00 Zakończenie

TVN

05:05 Uwaga! - magazyn
05:20 Nowa Maja w ogrodzie
05:50 Akademia ogrodnika
06:00 Ukryta prawda - program obyczajowy
07:00 Kuchenne rewolucje - program kulinarno-rozrywkowy
08:00 Dzień Dobry TVN - magazyn
11:35 Skazana - Premiera Playera
11:45 Ukryta prawda - program obyczajowy
12:50 Tajemnice miłości
13:55 Ukryta prawda - program obyczajowy
16:00 Kuchenne rewolucje - program kulinarno-rozrywkowy
17:00 Tajemnice miłości
18:00 Ukryta prawda - program obyczajowy
19:00 Fakty
19:55 Uwaga! - magazyn
20:10 Doradca smaku

SERIAL OBYCZAJOWY

20:15 Na Wspólnej - serial obyczajowy, Polska
20:55 Milionerzy
21:30 Chyłka-Inwigilacja - serial, Polska
22:35 Olimp w ogniu - film sensacyjny, USA, 2013, reż. Antoine Fuqua, wyk. Gerard Butler, Aaron Eckhart, Morgan Freeman, Ashley Judd, Dylan McDermott, Angela Bassett, Melissa Leo, Radha Mitchell, Rick Yune
01:00 Co za tydzień - magazyn
01:35 Wewnętrzny wróg - serial, USA
02:35 Uwaga! - magazyn
02:50 Noc magii
04:10 Kto was tak urządził

POLSAT

06:00 Nowy dzień z Polsat News
08:40 Malanowski i Partnerzy
09:40 Sekrety rodziny
10:40 Dlaczego ja?
11:40 Gliniarze
12:50 Wydarzenia
13:25 Interwencja
13:40 Trudne sprawy
14:40 Dlaczego ja?
15:50 Wydarzenia
16:10 Pogoda
16:15 Interwencja
16:30 Na ratunek 112
17:00 Gliniarze
18:00 Pierwsza miłość - serial
18:50 Wydarzenia
19:25 Gość Wydarzeń
19:45 Sport
19:55 Pogoda
20:05 Dancing with the Stars. Taniec z Gwiazdami
22:10 Love Island. Wyspa miłości

FILM SENSACYJNY

23:10 XXX: Reaktywacja Xander Cage po latach dobrowolnego wygnania, przez wielu uważany za martwego, powraca, by ponownie stanąć na drodze wojownika Xianga. Xander wie, że w rekach Xianga znajduje się śmiercionośna, zagrażająca ludzkości broń, zwana „Puszką Pandory". Rekrutuje nową grupę supersilnych sprzymierzeńców.
01:35 Pasażer
03:35 Love Island. Wyspa miłości
04:40 Disco Gramy - program rozrywkowy
05:45 Telezakupy TV Okazje

TVP Kultura

07:00 Muzyczne poranki
07:50 Co dalej? - program publicystyczny
08:30 Miasto z morza - film obyczajowy, prod. Polska, 2009, reż. Andrzej Kotkowski
10:35 Rzecz Polska - Polska ilustracja dziecięca
10:50 Opole
11:00 Pogranicze w ogniu - serial TVP
12:05 Opole
12:15 Pogranicze w ogniu - serial TVP
13:15 Opole
13:30 W samo południe - film animowany
13:33 Pomnik - film animowany, prod. Czechosłowacja
13:40 Piosenka - film
13:44 Niezapomniana
13:55 Portret - film
14:10 Reżyserzy
15:00 Opole

FILM OBYCZAJOWY

15:10 Ciemnego pokoju nie trzeba się bać Jedenastolatka przygotowuje piosenkę na akademię z okazji dnia ojca. Aby dobrze opisać swoje uczucia, zaczyna bacznie obserwować tatę.
15:50 Opole
16:05 Szatan z siódmej klasy
18:00 Rok 2020
18:30 Informacje kulturalne
18:55 Życie w Cranford
20:00 58. KFPP w Opolu
21:00 Opole
21:15 58. KFPP w Opolu
23:40 Kino Mocnych Wrażeń - Wybawienie - dramat
01:30 Powidoki
01:50 Panorama kina polskiego - Photon

TV Puls

06:00 Zbuntowany anioł - telenowela Osierocona Milagros rozpoczyna pracę jako pokojówka rodziny DiCarlo i zakochuje się w synu pana domu.
08:00 Lombard. Życie pod zastaw - serial obyczajowy
11:00 Zbuntowany anioł - telenowela
12:00 Zaklinaczka duchów - serial fantasy Dzięki swojemu darowi Melinda Gordon potrafi komunikować się z zagubionymi duszami zmarłych ludzi i pomaga im przejść na drugą stronę.
14:00 Lombard. Życie pod zastaw - serial
16:00 Rodzinny interes - serial obyczajowy
18:00 Lombard. Życie pod zastaw - serial

FILM SENSACYJNY

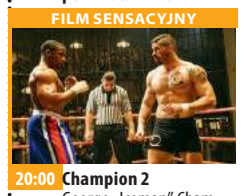

20:00 Champion 2 George „Iceman" Chambers zostaje wrobiony w przemyt narkotyków. Trafia przez to do rosyjskiego więzienia, gdzie odbywają się mistrzostwa bokserskie.
21:55 Mroczna przeszłość
23:30 Akt odwagi
01:50 Zobacz to! Blok powtórkowy: Taki jest świat - program informacyjny
02:30 Rodzinny interes - serial obyczajowy
03:30 Dyżur - serial dokumentalny
03:55 Biesiada na cztery pory roku
04:35 Z archiwum policji

TVN 7

05:55 Szkoła
07:00 Szpital
08:00 Ukryta prawda - program obyczajowy
11:00 Rozwód. Walka o wszystko
12:00 Szpital - program obyczajowy
13:00 Szkoła
14:00 Sąd rodzinny - program sądowy
15:00 Sędzia Anna Maria Wesołowska - program sądowy
16:00 Ukryta prawda - program obyczajowy
17:00 19 + - obyczajowy
17:35 Brzydula - serial, Polska
18:15 Idealna niania
19:00 19 + - obyczajowy
19:30 Papiery na szczęście
20:00 Brzydula - serial, Polska
20:30 Hotel Paradise

KOMEDIA

21:35 Tylko mnie kochaj - film komedia prod. Polska, 2006, reż. Ryszard Zatorski, wyk. Maciej Zakościelny, Agnieszka Grochowska, Julia Wróblewska, Grażyna Szapołowska, Jan Frycz, Marcin Bosak, Dominika Kluźniak
23:45 Wzgórze krwi - film horror prod. USA, Kanada, 2015, reż. Guillermo Del Toro, wyk. Mia Wasikowska, Jessica Chastain, Tom Hiddleston Charlie Hunnam, Jim Beaver, Leslie Hope
02:15 Trzy noce z duchami
03:25 Noc magii - program ezoteryczny

TV 4

06:00 Gliniarz i prokurator **07:00** Strażnik Teksasu **08:00** Nasz Nowy Dom **09:00** Pierwsza miłość - serial obyczajowy **09:50** Kochane Pieniądze **10:50** Hardkorowy lombard **11:50** Pamiętniki z wakacji **12:50** STOP Drogówka **14:55** Gwiazdy Kabaretu **15:55** Hardkorowy lombard **17:00** Policjantki i Policjanci - serial **18:00** Kochane pieniądze **19:00** Policjantki i Policjanci - serial obyczajowy prod. Polska **20:00** Święty **20:30** Sprawiedliwi - Wydział Kryminalny Zespoły policyjne prowadzą różne sprawy kryminalne począwszy od zabójstw, poprzez napady, a skończywszy na narkotykach. **21:40** 12 rund 3 **23:30** Wikingowie **00:35** Śmierć na 1000 sposobów **01:30** Pękniesz ze śmiechu **02:35** Interwencja **02:50** SuperLudzie

TV Trwam

10:15 Rozmowy niedokończone **11:20** 100 cudownych miejsc na świecie **11:30** Przyroda w Obiektywie **11:45** Kolory Świętości **11:50** Święty na każdy dzień **12:00** Anioł Pański **12:03** Informacje dnia **12:20** Mojżesz**13:20** Niezwykłości przyrody Nowej Zelandii **13:30** Msza święta **14:20** 100 cudownych miejsc **14:30** Cena nadziei **15:50** Ma się rozumieć **16:00** Informacje dnia **16:10** Sanktuaria polskie **16:30** Nie przelewaj **16:55** Świadkowie **17:30** Natura obiektywnie **17:55** Poczet Wielkich Polaków **18:00** Anioł Pański **18:05** Informacje dnia **18:15** Rozmowy niedokończone **19:25** Kartka z kalendarza **19:30** Opowieści Starego Testamentu **20:00** Informacje dnia **20:20** Różaniec **20:50** Święty na każdy dzień **21:00** Apel

wtorek 7 września

TVP 1

05:20 Przysięga - serial
06:10 Elif - serial, prod. Turcja, 2018
07:00 Transmisja Mszy Świętej z Sanktuarium Matki Bożej na Jasnej Górze
07:30 Kościół z bliska
08:00 Wiadomości
08:10 Pogoda poranna
08:15 Kwadrans polityczny
08:35 Ranczo - serial
09:40 Komisarz Alex - serial
10:35 Ojciec Mateusz - serial kryminalny TVP
11:25 Remiza - serial TVP
12:00 Wiadomości
12:10 Agrobiznes
12:30 Agropogoda - magazyn
12:35 Magazyn Rolniczy
12:50 Natura w Jedynce - Japonia z góry, Ziemia Bogów - serial
14:00 Elif - serial, prod. Turcja
15:00 Wiadomości
15:15 Alarm! - magazyn

TELETURNIEJ

15:35 Gra słów. Krzyżówka - teleturniej
16:05 Przysięga - serial
17:00 Teleexpress
17:15 Jaka to melodia?
17:55 Klan - telenowela TVP
18:20 Remiza - serial TVP
18:55 Jeden z dziesięciu
19:30 Wiadomości
20:10 Alarm! - magazyn
20:30 Leśniczówka
21:00 Pełny obraz
21:55 Magazyn Ekspresu Reporterów
23:00 Ocaleni - reality show
24:00 Magazyn śledczy Anity Gargas - magazyn
00:30 Taksówkarz - dramat
02:35 Strażacy - serial TVP
03:30 Magazyn Ekspresu Reporterów

TVP 2

05:30 Na dobre i na złe - serial TVP
06:25 Program ekumeniczny
06:55 Familiada - teleturniej
07:30 Pytanie na śniadanie
10:35 Panorama
10:45 Pytanie na śniadanie
11:15 Policzmy się dla Polski
11:25 Rodzinka.pl - serial komediowy TVP
11:50 Dla niesłyszących - Barwy szczęścia - serial obyczajowy TVP
12:25 Koło fortuny - teleturniej
13:15 Kozacka miłość - serial kostiumowy
14:05 Va Banque - teleturniej
14:35 Na sygnale - serial
15:10 Górscy ratownicy - serial obyczajowy
16:00 Koło fortuny
16:35 Familiada - teleturniej
17:15 Promyk nadziei - serial
18:00 Panorama
18:20 Va Banque - teleturniej

SERIAL KOSTIUMOWY

18:45 Kozacka miłość - serial kostiumowy, prod. Rosja
19:35 Barwy szczęścia - serial obyczajowy prod. TVP
20:40 Kulisy serialu „M jak miłość"
20:55 M jak miłość - serial TVP
21:55 Wojenne dziewczyny - serial TVP
23:50 Ludzkie historie - In touch - film dokumentalny
01:05 Karbala - dramat wojenny
03:10 Podróż do Nowej Ziemi - film obyczajowy, prod. USA, 2005
05:20 Zakończenie

TVN

05:40 Uwaga! - magazyn
06:00 Ukryta prawda - program obyczajowy
07:00 Kuchenne rewolucje - program kulinarno-rozrywkowy
08:00 Dzień Dobry TVN - magazyn
11:35 Doradca smaku
11:45 Ukryta prawda - program obyczajowy
12:50 Tajemnice miłości
13:55 Ukryta prawda - program obyczajowy
16:00 Kuchenne rewolucje - program kulinarno-rozrywkowy
17:00 Tajemnice miłości
18:00 Ukryta prawda - program obyczajowy
19:00 Fakty
19:35 Sport
19:45 Pogoda
19:55 Uwaga! - magazyn
20:10 Doradca smaku

SERIAL OBYCZAJOWY

20:15 Na Wspólnej - serial obyczajowy, Polska
20:55 Milionerzy - program rozrywkowy
21:30 Ślub od pierwszego wejrzenia - program rozrywkowy
22:30 Kuba Wojewódzki - program rozrywkowy
23:30 Superwizjer - magazyn reporterów
00:30 Chyłka-Inwigilacja - serial, Polska
01:30 W garniturach - serial, USA
02:35 Uwaga! - magazyn
02:55 Noc magii - program ezoteryczny prod. Polska
04:20 Kto was tak urządził

POLSAT

06:00 Nowy dzień z Polsat News
08:40 Malanowski i Partnerzy
09:40 Sekrety rodziny
10:40 Dlaczego ja?
11:40 Gliniarze
12:50 Wydarzenia
13:25 Interwencja
13:40 Trudne sprawy
14:40 Dlaczego ja?
15:50 Wydarzenia
16:10 Pogoda
16:15 Interwencja
16:30 Na ratunek 112
17:00 Gliniarze
18:00 Pierwsza miłość
18:50 Wydarzenia
19:25 Gość Wydarzeń
19:45 Sport
19:55 Pogoda
20:05 Ninja Warrior Polska
22:10 Love Island. Wyspa miłości - program rozrywkowy

FILM PRZYGODOWY

23:10 X-Men Ekranizacja jednej z najpopularniejszych serii komiksowej na świecie opowiadającej o grupie obdarzonych ponadnaturalnymi zdolnościami mutantów, którzy przez swoją odmienność są prześladowani przez ludzi. Znajdują schronienie w specjalnej szkole profesora Charlesa Xaviera, który otacza mutantów troskliwą opieką i uczy ich jak korzystać z ich unikalnych zdolności.
01:35 Star Trek
04:15 Kabaretowa Ekstraklasa
04:40 Disco Gramy - program rozrykowy

TVP Kultura

07:30 Muzyczne poranki
08:05 Informacje kulturalne - informator kulturalny
08:35 Rok 2020
09:00 Szatan z siódmej klasy - film fabularny
11:00 Pogranicze w ogniu - serial TVP
13:30 Symfonia fabryki Ursus - film dokumentalny
14:45 Ostatnia akcja - komedia sensacyjna, prod. Polska, 2009, reż. Michał Rogalski, wyk. Jan Machulski, Marian Kociniak, Barbara Krafftówna, Alina Janowska, Lech Ordon, Witold Skaruch, Piotr Fronczewski
16:25 Wenecja - dramat, prod. Polska, 2010
18:30 Co dalej?
18:55 Życie w Cranford
20:05 Teatr Telewizji - Śledztwo - spektakl
21:25 Portrety

FILM FABULARNY

21:35 Lekkie obyczaje - Frances Ha - film fabularny
23:10 Co dalej? - program publicystyczny
23:35 Młoda Polska - Wiki - film krótkometrażowy, reż. Veronica Andersson, wyk. Kamila Kobic, Magdalena Kizinkiewicz, Adam Bobik, Kordian Rekowski
00:15 Panorama kina polskiego - Photon - film fabularny
02:05 Portrety
02:20 Kino nocne - Mistrz - dramat
04:25 Teledyski
05:35 Afisz kulturalny ekstra
05:50 Zakończenie

TV Puls

06:00 Zbuntowany anioł - telenowela
08:00 Lombard. Życie pod zastaw - serial obyczajowy
11:00 Zbuntowany anioł - telenowela
12:00 Zaklinaczka duchów - serial fantasy
14:00 Lombard. Życie pod zastaw - serial obyczajowy
16:00 Rodzinny interes - serial obyczajowy
18:00 Lombard. Życie pod zastaw - serial obyczajowy
20:00 Ocalony Afganistan, 28 czerwca 2005 roku, czterech członków SEAL Team 10 otrzymuje zadanie zabicia lidera talibów. Niespodziewanie sami zostają otoczeni przez wroga i zaatakowani.

THRILLER

22:15 Najwyższy wyrok - thriller W trakcie wykonywania tajemniczego zadania dwójka byłych komandosów zmaga się z elitarną grupą najemników.
00:30 Krucyfiks
02:10 Rodzinny interes - serial obyczajowy
03:05 Wojciech Cejrowski. Boso - Etiopia
03:55 Zobacz to! Blok powtórkowy: Na jedwabnym szlaku
04:35 Z archiwum policji - serial dokumentalny
05:00 Rodzinny interes - serial obyczajowy prod. Polska

TVN 7

05:55 Szkoła - program obyczajowy
07:00 Szpital - program obyczajowy
08:00 Ukryta prawda - program obyczajowy
11:00 Rozwód. Walka o wszystko
12:00 Szpital - program obyczajowy
13:00 Szkoła
14:00 Sąd rodzinny - program sądowy
15:00 Sędzia Anna Maria Wesołowska - program sądowy
16:00 Ukryta prawda - program obyczajowy
17:00 19 + - obyczajowy
17:35 Brzydula - serial, Polska
18:15 Idealna niania
19:00 19 + - obyczajowy
19:30 Papiery na szczęście
20:00 Brzydula - serial, Polska
20:30 Hotel Paradise

FILM SENSACYJNY

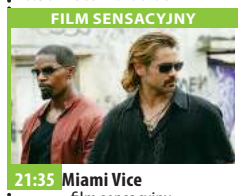

21:35 Miami Vice - film sensacyjny, USA, Niemcy, 2006, reż. Michael Mann, wyk. Colin Farrell, Jamie Foxx, GongLi, Naomie Harris, Ciaran Hinds, Justin Theroux
00:20 Grindhouse: Planeta Terror - film horror, USA, Meksyk, 2007, reż. Robert Rodriguez, wyk. Rose McGowan, Freddy Rodriguez, Josh Brolin, Bruce Willis, Marley Shelton, Jeff Fahey, Michael Biehn
02:30 Zbrodnie, które wstrząsnęły Ameryką S5
03:35 Noc magii - program ezoteryczny

TV 4

06:00 Gliniarz i prokurator **07:00** Strażnik Teksasu **08:00** Nasz Nowy Dom **09:00** Pierwsza miłość **09:50** Kochane pieniądze **10:50** Hardkorowy lombard **11:50** Pamiętniki z wakacji **12:50** STOP Drogówka **14:55** Gwiazdy Kabaretu **15:55** Hardkorowy lombard **17:00** Policjantki i Policjanci **18:00** Kochane pieniądze **19:00** Policjantki i Policjanci **20:00** Święty **20:30** Sprawiedliwi - Wydział Kryminalny **21:40** Grudge: Kląwa 2 Przed dwoma laty w pewnym domu w Tokio rozegrał się koszmar. Jego przyczyną była klątwa, która zabijała każdego, kto przekroczył próg domu. Ofiary umierały z przerażenia **23:50** Wikingowie **00:50** Śmierć na 1000 sposobów - program dokumentalny prod. USA

TV Trwam

11:50 Słowo życia **12:00** Anioł Pański **12:03** Informacje dnia **12:20** Mojżesz **13:15** Spacer **13:25** Słowo życia **13:30** Msza święta z Jasnej Góry **14:20** 100 cudownych miejsc na świecie **14:30** Cudowne przejście przez Morze Czerwone **15:30** Syria **15:50** Ma się rozumieć **16:00** Informacje dnia **16:10** Jestem mamą **16:30** Fryderyk Chopin i jego muzyka **17:00** 100 cudownych miejsc na świecie **17:10** Prosto o gospodarce **17:30** XX Rajd Katyński **17:55** Poczet Wielkich Polaków **18:00** Anioł Pański **18:05** Informacje dnia **18:15** Rozmowy niedokończone **19:25** Kartka z kalendarza **19:30** Poznajemy Polskę **19:45** Modlitwa **20:00** Informacje dnia **20:20** Różaniec **20:50** Święty na każdy dzień **21:00** Apel Jasnogórski

eprasa.pl 6baff4444f

ROZRYWKOWE TO i OWO nr 240

Redaguje: Władysław Firlik

1. DOLA SŁOMIANEGO WDOWCA

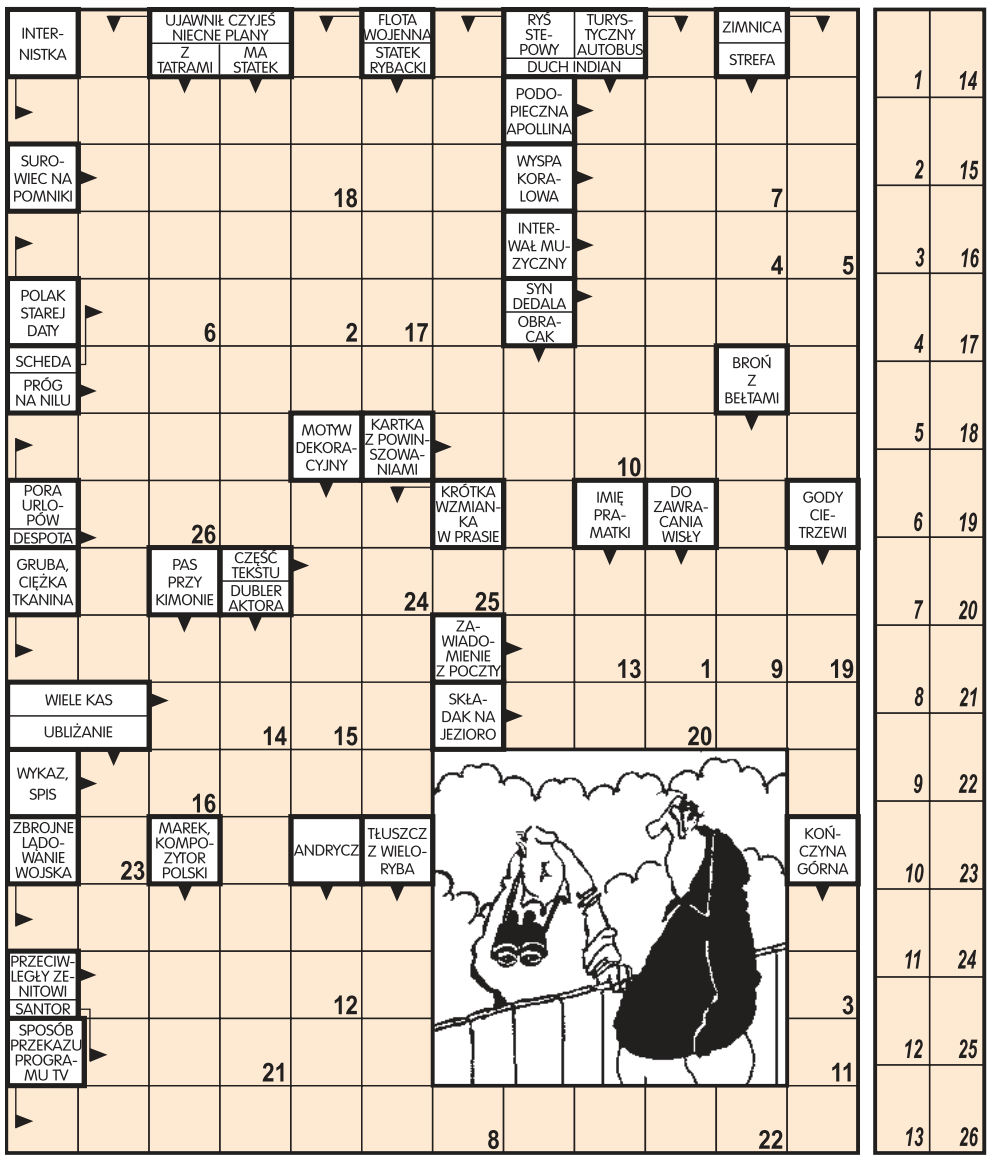

Litery z pól ponumerowanych od 1 do 26 utworzą wypowiedź sąsiada.

2. KRZYŻÓWKA

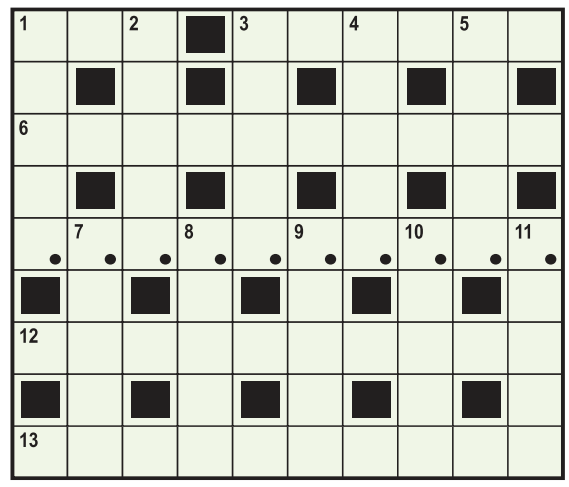

Litery w zaznaczonym rzędzie utworzą aktualne rozwiązanie.

POZIOMO: 1) długie warzywo, **3)** narzędzie ręczne do spulchniania ziemi, **6)** leczy zwierzęta, **12)** znajdziesz ją wśród absolwentek filologii, **13)** wyratowanie z opresji.

PIONOWO: 1) motyl z oczkami na skrzydłach, **2)** promieniotwórczy pierwiastek chemiczny mający l. at. 44, **3)** gruba Zofia na ekranie, **4)** podziemne przejście, **5)** jubilerska miara złota, **7)** więzy, pęta, **8)** księżniczka z utworu Gombrowicza, **9)** ostra przyprawa, **10)** posiada l. at. 89, **11)** obrzędowa uczta pierwotnych chrześcijan.

3. METAGRAM

Natury słysząc _ _ _ ,
poczułem się jak _ _ _ .

4. ANAGRAM

Żegnaj, _ _ _ _ _ _ , kajzerko - cześć!
Jam tak _ _ _ _ _ _ bułki jeść.

5. KRZYŻÓWKA OBRAZKOWA

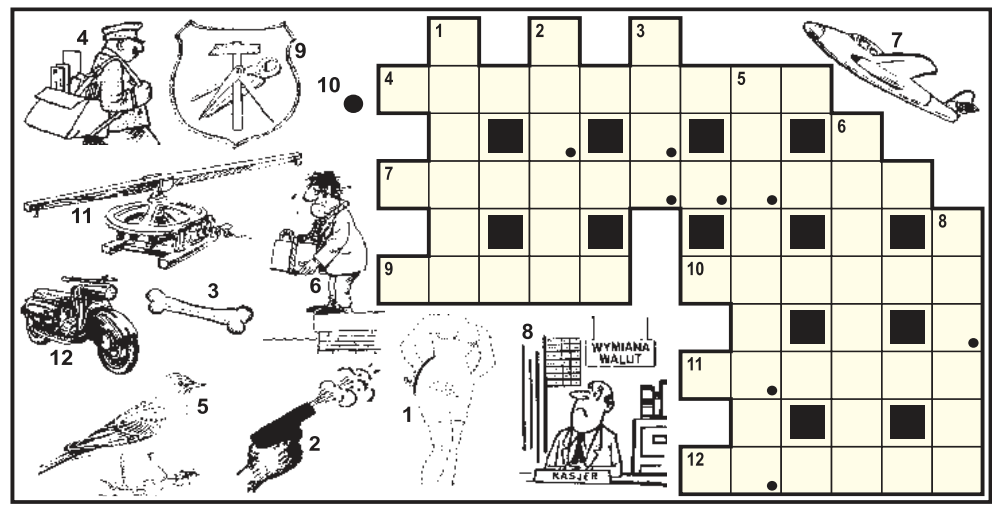

Litery z pól zaznaczonych czytane kolejno rzędami, utworzą rozwiązanie.

6. HOMONIM

Kiedy mniszek _ _ / _ _ _ _ _
a chudy i czwartek,
to _ _ _ _ _ _ _ odwołam
i basta - rzekł Bartek.

7. SZARADA ANAGRAMOWA

Jesień za progiem

Wciąż jeszcze trwa bal i beztroska
i kwiaty w **NOS** śmieją się słocie -
do ptaków nie dotarł wciąż **ROZKAZ**,
by myśleć o wielkim odlocie.

Wciąż światem słoneczny żar włada -
JA też mu pokłony ślę co dzień.
Wciąż barwnie i wonnie jest w sadach,
w ogrodach i w całej przyrodzie.

LAS zdobią prawdziwki i **KANIE**,
lśni moc wszechobecnej zieleni -
coś przecież z tych cudów zostanie,
choć czas wszystko wokół odmieni.

Nad łąką wirują motyle,
gwar **IMPREZ** w szum się zaplata -
bal jeszcze wciąż trwa, a za chwilę,
za chwilę nie będzie już lata ...

P = 8, R = 9, S = 8.

8. ZOSTAŃ DETEKTYWEM

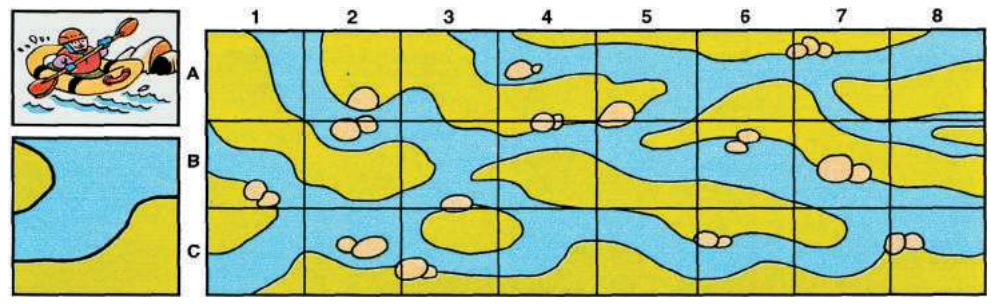

Sytuacja (górny rysuneczek) dzieje się na rwącej rzece. Miejsce jej pokazane jest na dolnym rysuneczku. Wskaż sektor tego miejsca, w którym obecnie znajduje się wioślarz.

9. WIRÓWKA OBRAZKOWA

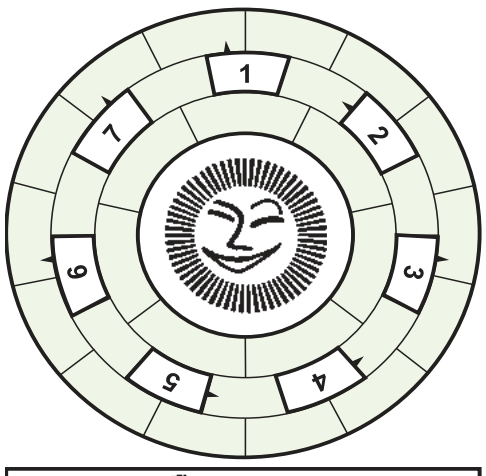

Wpisz do diagramu prawoskrętnie wszystkie nazwy rysunków tak, aby bezbłędnie powstało rozwiązanie tego zadania.

10. ANAGRAM

Kiedy babie lato
świat cały _ _ _ _ _ _ _ ,
znak to, że niedługo
będzie już _ _ / _ _ _ _ _ .

11. ANAGRAM

Czy w pewnych sytuacjach
tak nieraz być może,
że _ _ _ _ _ pierwszeństwa,
to _ _ _ _ _ na honorze?

JUŻ ZA TYDZIEŃ NOWE ZADANIA UMYSŁOWE

12. KALAMBUR

Para liter grzyba
będzie zbożem, chyba.

13. SUDOKU

9	7			3			2	5
	8			9			1	
		1				6		
6		4		8		3		1
		8				5		
	2			5			4	
3	4			1			6	7

W każdym rzędzie, kolumnie i 9-polowym kwadraciku powinno być 9 różnych cyfr od 1 do 9.

14. WIRÓWKA-SZYFR

Rozwiązanie to aforyzm Bogdana Brzezińskiego.

A) część mikroskopu, **B)** kojarzy się z liczebnikiem, wodą i pokrewieństwem, **C)** szkliwo wulkaniczne do polerowania, **D)** zawieszenie broni, **E)** świętuje 29 listopada, **F)** trójnóg, **G)** obustronny kilof, **H)** nić szewska, **I)** nie nasz owoc, **J)** obchód kontrolowanego regionu.

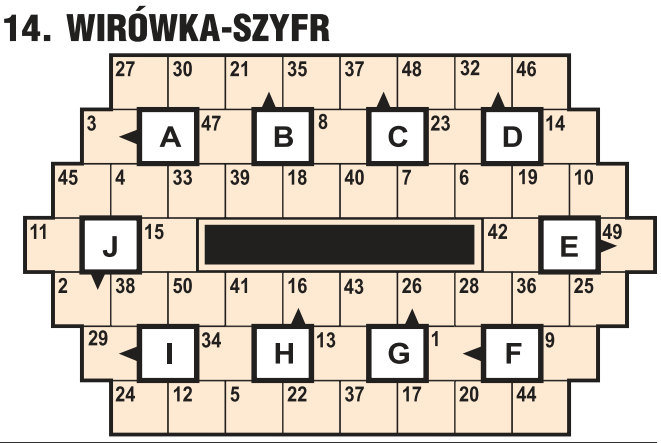

1	2	3	4	5	6	7	8	9	10	11	12	13	14	15	16	17
18	19	20	21	22	23	24	25	26	27	28	29	30	31	32	33	34
35	36	37	38	39	40	41	42	43	44	45	46	47	48	49	50	

ROZRYWKOWE TO i OWO
KUPON - 236

eprasa.pl 6baff4444f

Ponadto:
• stopnie dębowe • parkiet dąb i jesion
• deska podłogowa • sosna szwedzka calówka
• boazeria sosnowa 2 gat.
OD PRODUCENTA

Informacja

Wójt Gminy Nieporęt na podstawie art. 35 ust. 1 ustawy z dnia 21 sierpnia 1997 r. o gospodarce nieruchomościami (Dz. U. z 2020 poz.1990 ze zm.) podaje do publicznej wiadomości, że na tablicy informacyjnej w Urzędzie Gminy Nieporęt pod adresem: 05-126 Nieporęt, Plac Wolności 1, oraz na stronie internetowej Urzędu Gminy Nieporęt, na okres 21 dni to jest od 27 sierpnia 2021 r. do 17 września 2021 r. został wywieszony wykaz nieruchomości przeznaczonych do sprzedaży, obejmujący działkę o nr ew. 23/9, położoną we wsi i gminie Nieporęt, wraz z udziałem 1/4 w działce stanowiącej drogę wewnętrzną o nr ew. 23/7 dla których Sąd Rejonowy w Legionowie, IV Wydział Ksiąg Wieczystych prowadzi księgę wieczystą nr WA1L/00011832/4.

Wójt Gminy Nieporęt
Sławomir Maciej Mazur

INTER CARS
Filia Legionowo
ul. Zegrzyńska 4
tel.: 22 767 53 80
tel.: 22 767 53 89
INTERCARS.COM.PL

Zakład Usług Komunalno-Socjalnych
ODPADY BIO
• trawa, liście, gałęzie
• 1 worek 120 l. do 10 zł
ODPADY BUDOWLANE
oraz KOMUNALNE – oferujemy podstawienie kontenerów KP7 do 450 zł – do negocjacji w zależności od ilości i rodzaju odpadów)
05-120 Legionowo, ul. Myśliwska 16
tel. 22 784 58 38, tel. kom. 032 800 332
zuks.pacewicz@wp.pl

OGŁOSZENIA DROBNE
do bieżącego numeru przyjmujemy
DO PONIEDZIAŁKU
do godziny 12:00.

AUTO NAPRAWA
• MECHANIKA • GEOMETRIA • CZĘŚCI
• WYWAŻANIE KÓŁ • KLIMATYZACJA
Adam Szczypkowski
05-110 JABŁONNA ul. WYGONOWA 1
pn. – pt.: 8:00 - 17:00
☎605 94 91 91
022 782 49 10

PRACA

dam pracę

Elektryk-hydraulik-monter klimatyzacji-magazynier-mechanik-automatyk serwisant chłodnictwa-atrakcyjne wynagrodzenie 664 473 560
LEG 52067

SAVOY DENT

Klinika Stomatologiczna SAVOY DENT zatrudni asystentkę stomatologiczną, możliwość przyuczenia tel.: 602757609, 22/7848050 biuro@savoydent.pl https://savoydent.pl/o-nas/
LEG 52188

Magazynier. Atrakcyjne wynagrodzenie 664473560
LEG 52066

Młodego mężczyznę do przyuczenia 664 473 560
LEG 52068

- **Praca dla kierowcy kat c+e. Jazda po UE. system 3/1. Wynagrodzenie od 6500/m-c 798509031 finelady.transport@gmail.com**
PS_INNA 52174
- Praca HydraulikWynagrodzenie do ustalenia Praca od zaraz 513080933 wgd.instal@wp.pl www.wgdinstal.pl
NDM 52190
- Szukam pracowników do pracy na Tokarce i Frezarce z doświadczeniem i bez 666599105 robert.kober@wp.pl Pułtusk
PUL 52183

szukam pracy

- Szukam pracy na budowie 698543034
LEG 52186

AUTO-MOTO

sprzedam

- **KupieKażdeAutoBusyMotocykleiSkuteryNAJLEPSZECenySzybkaWycenaNatychmiastowyodbióraświadczeniaDoKasacjiMożliwośćwycofania OC 502964469**
LEG 51893
- Lublin 2003r. rejestrowany, opłacony 501 458 753
PUL 52191
- Toyota Avensis 2001r., 150KM. 2.0 benzyna, 220 tys przebieg, 5,5 tys do negocjacji 694530408
LEG 52079

OGŁOSZENIA DROBNE
można nadać na stronie
www.nadajdrobne.pl

OGŁOSZENIA DROBNE
można nadać na stronie
www.nadajdrobne.pl

kupię

- Auta Busy Motory 793915521
NDM 51967
- Kupię części do FSO, Fiat 125p, Polonez. Tel. 502 297 792
LEG 52181

ZDROWIE

przychodnie

ultramedica
CENTRUM ZDROWIA KOBIETY
KLINIKA
GINEKOLOGICZNO - POŁOŻNICZA
Legionowo, ul. Sienkiewicza 10 i p. nad HEBE
tel. 22 732 24 86, 518 447 748

- ULTRAMEDICA CENTRUM ZDROWIA KOBIETY
- ginekologia kompleksowo, prowadzenie ciąży USG 3D/4D
- ortopeda dziecięcy i dla dorosłych
- proktolog, również zabiegi
- dietetyk kliniczny,
ul.Sienkiewicza 10, tel. 518 447 748
www.umedica.pl
LEG 51756

lekarze

- **Dr. n.med. pediatra - neonatolog Maria Gudyka-Piórkowska L-wo, Sienkiewicza 30, 601593502, 22 774 21 62**
LEG 51670
- Dr n.med Robert Piórkowski Gabinet ginekologiczny L-wo ul. Husarska 9 blok 107, 22 7742162, 601 391 910
LEG 51671

inne

- OKULISTA, CH HIT, Nowy Dwór Maz., zapisy: 22 732 22 13
NDM 51768

SPORT i URODA

O!WŁOS
PROFESJONALNE KOSMETYKI
AKCESORIA FRYZJERSKIE
tel. 508 479 937
ul. Jana Pawła II 30/U5

- SKLEP FRYZJERSKI O WŁOS
W naszej ofercie posiadamy:
- profesjonalne kosmetyki,
- akcesoria oraz sprzęt fryzjerski
Kupując w naszym sklepie, możesz liczyć na profesjonalne doradztwo.
tel. 508 479 937
ul. Jana Pawła II 30/U5, 06-100 Pułtusk
PUL 51719

TURYSTYKA

USŁUGI

remont i budowa

- Cyklina bez.pył.ukł. 602 523 096
LEG 52187
- Glazura, remonty, solidnie 602670035
NDM 52179
- Malowanie-tapetowanie-remonty osobiście-solidnie 694065757
LEG 52093
- **MALOWANIE DACHÓW CIŚNIENIOWO SOLIDNIE 512687505**
LEG 51949

finanse i prawo

- **BIURO RACHUNKOWE Anna Święcka Prowadzenie Ksiąg Rachunkowych, Ksiąg Podatkowych, VAT, ZUS, Reprezentacja w US i ZUS, Wyprowadzenie zaległości podatkowych. tel:227743594, kom:605859559, e-mail:a.swiecka@wp.pl**
LEG 51755

BIURO USŁUG KSIĘGOWYCH - księgi rachunkowe, księgi podatkowe, VAT, ZUS, reprezentacja przed urzędami. 790-545-508 biuro@e-accounting.com.pl
LEG 51691

BIZNES

NIERUCHOMOŚCI

sprzedam działkę

- **Dworczysko gm. Giby w pobliżu rzeki Czarna Hańcza, 3703m2 pod rekreację, tel. 605437384**
LEG 52173
- Olszewnica Stara około 1000m2, prąd, gaz, wodociąg, 250zł/m2 do negocjacji 501833362
LEG 52163

do wynajęcia

- Chotomów, centrum, dom ok. 70m2, tel. 512219418
LEG 52175
- L-wo, kawalerka, ul. Norwida, 1200 zł+czynsz, umeblowana, tel. 660895575
LEG 52185
- L-wo kawalerka umeblowana 510719774
LEG 52162
- L-wo pokój 511368295
LEG 52189
- Wynajmę M-3 w centrum Legionowa, 1000 zł + czynsz i media 606996172
LEG 52168

ZWIERZĘTA

na 4 łapy

- Dusia to 2-letnia szylkretowa koteczka znaleziona w bardzo zaniedbanym stanie 03.08.2021 w Markach przy ul. Spacerowej. Dziewczyna jest bardzo cicha i spokojna, boi się psów. Gdzie właściciel Dusi? Szczegółowe informacje 507-415-468
NDM 52195

- Japonka to roczna sunia małej wielkości (9,50 kg) znaleziona na terenie gminy Błonie. Psina potrzebowała trochę czasu, aby zaufać opiekunom i pozwolić na bliższy kontakt. Dziewczyna jest wrażliwa, chętnie nadstawia brzuszek prosząc o pieszczoty. Japonka tęskni za swoją rodziną. Tel: 795 845 242 fundacjapsom.pl
NDM 52194

Słodkie Marzenia
Pracownia tortów artystycznych

Sylwia Szajter-Ziółek
ul.Polna 37A
05-124 Skrzeszew
tel.515 135 884

Więcej zdjęć na
www.slodkiemarzenia.com
Torty malowane, przestrzenne
z ręcznie robionymi figurkami.
Ciasto tylko z najlepszej jakości składników!

III miejsce w Mistrzostwach Europy w Dekoracji Tortów !

eprasa.pl 6baff4444f

KUPON NA DROBNE ZA 1 GROSIK

WYPEŁNIJ DRUKOWANYMI LITERAMI WPISUJĄC W KRATKĘ JEDNĄ LITERĘ ROBIĄC ODSTĘP MIĘDZY WYRAZAMI

☐ SZUKAM PRACY

☐ ODDAM ZA DARMO

Zlecający
(Tylko do wiadomości redakcji)

imię

nazwisko

ulica

numer domu

kod, miejscowość

podpis

KUPON JEDNORAZOWY

1. Wypełniony kupon prosimy przynieść do biur ogłoszeń tygodników: Mazowieckie To i Owo, Lokalna, Tygodnik Nowodworski, Tygodnik Pułtuski.
2. Kupon bez pełnych, czytelnych danych zlecającego jest nieważny.
3. Redakcja nie odpowiada za treść ogłoszeń.

MOTOKLINIKA
mgr inż. Zbigniew Książek
MECHANIKA I ELEKTRYKA SAMOCHODOWA WSZYSTKICH MAREK
Legionowo, Ul. Wrzosowa 11a
tel. 22 784 44 50, 504 688 558
www.motoklinika.auto.pl

OGŁOSZENIA DROBNE
do bieżącego numeru przyjmujemy
DO PONIEDZIAŁKU
do godziny 12:00.

■ Oskar to młody średniej wielkości blondynek znaleziony na terenie gminy Czosnów. Psiak był bardzo zestresowany, gdy pojawił się u Nas. Niedawno otworzył się, lubi spędzać czas z człowiekiem, o ile jest mocno pieszczony i przytulany. Okazało się, że Oskar ładnie chodzi na smyczy. Dla kogo radosny, blond przyjaciel rodziny? Tel: 795 845 242 fundacjapsom.pl
NDM 52193

OGŁOSZENIA DROBNE
do bieżącego numeru przyjmujemy
DO PONIEDZIAŁKU
do godziny 12:00.

PRZYCHODNIA DLA ZWIERZĄT
lek. wet. MIROSŁAW KADO
specjalista chorób psów i kotów
ŁAJSKI ul. Nowodworska 93
tel.(cały czas) 22 782 22 82
602 237 021
RENTGEN CYFROWY, USG, EKG
LASER, ANALIZY KRWI,
CHIRURGIA, KRIOTERAPIA,
ULTRADŹWIĘKOWE USUWANIE KAMIENIA
WYDAWANIE PASZPORTÓW, CHIPY

UROCZYSTOŚCI

organizacja imprez

RESTAURACJA LEGIONOWSKA

■ **RESTAURACJA LEGIONOWSKA; chrzciny, komunie, stypy, urodziny, uroczyste obiady, romantyczne kolacje, catering. Tel. 505-360-809, www.legionowska.pl**
LEG 52047

SPRZĘT IT

MATRYMONIALNE

■ Emerytka lat 74, wysoka 173cm, bez nałogów, bez zobowiązań rodzinnych i finansowych, zmotoryzowana pozna pana z podobnymi wartościami 600115612
NDM 52192

KOMUNIKATY

RÓŻNE

■ Komplet mebli w stylu gdańskim lata 70te 501537590
LEG 52164

■ **Kupię szklarnie do rozbiórki mnożarki, gotówka 515924866**
LEG 52100

■ Sprzedam domek letniskowy mobilny ok. 18m2, wyposażony, 18 000 zł, tel. 504640330
LEG 52172

FOTO -TANIO- VIDEO
www.foto-legionowo.pl

WYCINKA DRZEW METODĄ ALPINISTYCZNĄ
- SEKCYJNA WYCINKA DRZEW
- PRZYCINANIE PRZEŚWIETLANIE KORONY DRZEW
- USUWANIE DRZEW GAŁĘZI KONARÓW MARTWYCH
- USŁUGI RĘBAKIEM, ZRĘBKOWANIE GAŁĘZI ORAZ WYWÓZ I RÓBKA
698 991 470
Z PODNOŚNIKA • MIEJSCA TRUDNO DOSTĘPNE • PROFESJONALNIE

ZGŁASZANIE AWARII I USZKODZEŃ ORAZ BIEŻĄCE INFORMACJE O AWARIACH PRACACH PLANOWYCH

TEL. 991

PGE Dystrybucja S.A Oddział Warszawa RE Legionowo zawiadamia, że planowana jest przerwa w dostawie energii elektrycznej dla odbiorców zamieszkałych:

POWIAT LEGIONOWSKI			
Data	gmina, miejscowość nazwy i zakres numerowy ulic	Numery i nazwy stacji	Wyłączenia w godzinach
31.08.2021	Legionowo ul. Balonowa ul. Długa 2, 14, 14A, 15, 16, 16A, 18, 19, 19A, 19B, 21, 21A, 23, 29, 31, 33, 33A ul. Górna 9, 11 ul. Jasna ul. Krakusa ul. Obrońców Lwowa ul. Słoneczna ul. Strużańska ul. Wąska 2, 4, 6, 11, 13, 14, 15, 16, 17, 18, 19, 20, 21, 22, 23, 24, 25, 27, 29, 31, 33, 34, 35, 37, 39, 41, 43, 45, 47, 49, 51, 53, 55, 57, 59, 61, 63, 65, 67, 69, 71, 73, 75; ul. Aleksandra Wilcza ul. 11 Listopada 1, 2, 2A, 3, 5, 6, 7, 8, 9, 12, 12A ul. Dolna ul. gen. Bolesława Roi ul. Nowa ul. Podgórska ul. Spacerowa ul. Stanisława Wigury ul. Wita Stwosza ul. Wrzosowa ul. Zaciszna ul. Polna 1, 1A, 3, 4, 7, 8, 9, 9A, 10, 11, 12, 13, 14, 14A, 16, 18, 18A, 18B, 19, 20, 20A, 21, 22, 22A, 23, 24, 25, 27, 28, 29, 31, 31A, 32, 32A, 33, 34, 34A, 35, 36, 38, 39, 41, 43	04-0806 (LEGIONOWO WĄSKA) 04-0542 (LEGIONOWO ORLĄT) 04-0424 (LEGIONOWO ZACISZE) 04-0333 (LEGIONOWO SPACEROWA) - (5) SPACEROW ASONECZNA TOR I 04-0333 (LEGIONOWO SPACEROWA) - (4) SŁONECZNA STRUŻAŃSKA TOR II 04-0526 (LEGIONOWO POLNA)	08:00-12:00
3.09.2021	Serock ul. Miła, ul. Pogodna, ul. Pułtuska 61, 61B, 63, ul. Słoneczna, ul. Spokojna, ul. Zacisze, ul. Zielona	04-0521 (SEROCK POM)	09:00-13:00

Przerwy w dostawie energii elektrycznej spowodowane są koniecznością przeprowadzenia prac konserwacyjnych na urządzeniach energetycznych, za niedogodności przepraszamy

PRACOWNIK FIZYCZNY
SPAWACZ
od 3600
do 6000
zł/brutto
533-202-288
rekrutacja@polbram.eu
POLBRAM STEEL GROUP
Ten baner został zaprojektowany przy użyciu zasobów z portalu Freepik.com

eprasa.pl 6baff4444f

Nowe kamery strzegą naszego bezpieczeństwa

System monitoringu wizyjnego Gminy Nieporęt powiększył się o 14 kolejnych kamer. Z końcem lipca urządzenia zaczęły rejestrować obraz w 6 nowych lokalizacjach. Są to stacja kolejowa w Nieporęcie, osiedle wojskowe w Białobrzegach, ośrodek kultury w Stanisławowie Drugim i boisko sportowe w Kątach Węgierskich. Dodatkowe kamery pojawiły się także na Dziej Plaży oraz przy wjeździe na teren PSZOK Nieporęt.

Kamery zainstalowane w przestrzeni publicznej działają prewencyjnie, choć stanowią również nieocenioną pomoc dla służb mundurowych: Straży Gminnej i Policji w odtwarzaniu szczegółów niebezpiecznych zdarzeń drogowych oraz odnajdywaniu sprawców wykroczeń i przestępstw. Zwiększenie liczby kamer z całą pewnością korzystnie wpłynie na poprawę bezpieczeństwa naszych mieszkańców.

Razem z nowymi urządzeniami system monitoringu wizyjnego gminy Nieporęt liczy obecnie 44 kamery rozmieszczone w 17 punktach na terenie całej gminy.

Poniżej prezentujemy listę kamer monitoringu znajdujących się na terenie Gminy Nieporęt:

– skrzyżowanie ulic Izabelińska z Koncertową – jedna kamera
– monitoring wyjazdu z Osiedla Głogi, ul. Izabelińska – widok na ul. Przyszłość i ul. Królewską – dwie kamery
– skrzyżowanie: Aleja Henryka Sienkiewicza z ul. Husarii – trzy kamery
– skrzyżowanie ul. Jana Kazimierza z ul. Wazów – trzy kamery
– rondo w Józefowie – trzy kamery
– podwójne rondo Rembelszczyzna – cztery kamery
– skrzyżowanie ulic Strużańskiej, Przyszłość i Słoneczną – cztery kamery
– skrzyżowanie ulic Izabelińskiej z Małołęcką – trzy kamery
– punkt PSZOK – dwie kamery
– rondo w Białobrzegach – trzy kamery
– ul. Izabelińska – most (widok na ścieżkę rowerową) – dwie kamery
– Białobrzegi osiedle wojskowe (wjazd na osiedle) – dwie kamery,
– Nieporęt PSZOK ul. Małołęcka - jedna kamera,
– Stanisławów Drugi, teren GOK – dwie kamery,
– Kąty Węgierskie – teren boiska sportowego - trzy kamery,
– Nieporęt, wjazd główny na „Dziką plażę" – dwie kamery,
– Nieporęt, stacja PKP, ul. Dworcowa – cztery kamery.

Będzie nowe studium

18 lutego br. na podstawie uchwały Rady Gminy Nieporęt Nr XXXV/13/2021 podjęte zostały prace nad sporządzeniem nowego „Studium uwarunkowań i kierunków zagospodarowania przestrzennego gminy Nieporęt".

Obecnie obowiązujące Studium zostało uchwalone w 2011 r. W wyniku przeprowadzonej analizy jego zapisów, w szczególności w kontekście zmienionych przepisów prawnych, wniosków mieszkańców o zmianę przeznaczenia oraz w związku z rozstrzygnięciem nadzorczym Wojewody dotyczącym terenów szczególnego zagrożenia powodzią, skutkującym brakiem obowiązującego Studium na części terenu Gminy, konieczne było przystąpienie do opracowania nowego Studium dla całego jej obszaru.

Sporządzenie nowego Studium uzasadnia także okoliczność, iż od 01.01.2014 r. uległy zmianie granice administracyjne gmin Nieporęt i Radzymin – wobec czego Studium winno objąć także obszar przyłączony do gminy Nieporęt, stanowiący część sołectwa Łąki z gminy Radzymin. Plan miejscowy i Studium uchwalone przez gminę Radzymin w czasie, gdy teren ten należał do gminy Radzymin, przestały bowiem obowiązywać na tym obszarze po włączeniu go do naszej gminy.

Przy opracowaniu nowego Studium niezbędne będzie w szczególności: dokonanie weryfikacji układu komunikacyjnego Gminy, zweryfikowanie i ew. skorygowanie granic obszarów inwestycyjnych przewidzianych pod zabudowę oraz dostosowanie Studium do obowiązujących obecnie przepisów prawnych czy nazewnictwa.

Pierwsza przepompownia do odbierania ścieków z jachtów na Jeziorze Zegrzyńskim!

W kompleksie Rekreacyjno-Wypoczynkowym Nieporęt-Pilawa nastąpiło oficjalne uruchomienie pierwszej i jak na razie jedynej przepompowni do odbierania ścieków z jachtów pływających po Jeziorze Zegrzyńskim.

Ta niezwykle ważna z punktu widzenia ochrony wód naszego akwenu inwestycja, została wykonana przy współudziale środków pochodzących od Samorządu Województwa Mazowieckiego. W kwietniu Marszałek Województwa Mazowieckiego Adam Struzik i Wójt Gminy Nieporęt Sławomir Maciej Mazur podpisali umowę w sprawie dofinansowania tego proekologicznego przedsięwzięcia.

Prace nad budową kanalizacji sanitarnej rozpoczęły się wiosną. Zwieńczeniem robót był montaż pompy asenizacyjnej na portowym nabrzeżu, która umożliwi odbiór ścieków z jednostek pływających po Jeziorze Zegrzyńskim. Na inwestycje w Kompleksie Rekreacyjno-Wypoczynkowym Nieporęt-Pilawa Samorząd Województwa Mazowieckiego przekazał Gminie Nieporęt 1,5 mln zł.

Uruchomienie przepompowni to ogromny krok w kierunku poprawy ochrony środowiska naturalnego. Odbiór ścieków z jednostek pływających, których co roku przybywa na wodach Jeziora Zegrzyńskiego, okazał się poważnym wyzwaniem przed jakim stanęła gmina Nieporęt. Budowa kanalizacji sanitarnej i uruchomienie pompy z całą pewnością korzystnie wpłynie na ekosystem jeziora i jego okolic.

Jest to tym ważniejsze, że akwen stanowi rezerwuar wody pitnej dla tysięcy mieszkańców aglomeracji warszawskiej!

Urządzenie zlokalizowane jest na nabrzeżu w pobliżu stacji paliw. Wydajność przepompowni wynosi 60 litrów na minutę. Do końca sezonu właściciele łodzi pływających po Jeziorze Zegrzyńskim mogą korzystać z niej całkowicie bezpłatnie. W celu opróżnienia zbiornika w bosmanacie należy pobrać specjalny żeton. Bosmanat otwarty jest codziennie w godzinach: 9.00 -17.00. Obsługa przepompowni jest prosta i intuicyjna. Dla ułatwienia przy urządzeniu znajduje się tabliczka z instrukcją obsługi. W razie wątpliwości personel bosmanatu służy pomocą właścicielom jachtów. Zachęcamy do korzystania.

W oficjalnym uruchomieniu przepompowni na zaproszenie Wójta Gminy Nieporęt Sławomira Macieja Mazura, wzięli udział: Sekretarz Marszałka Województwa Mazowieckiego Adama Struzika Pan Emil Sawicki, Paweł Kownacki – Przewodniczący Związku Gmin Zalewu Zegrzyńskiego oraz jednocześnie Wójt Gminy Wieliszew, Marek Bąbolski - Zastępca Burmistrza Miasta i Gminy Serock, Andrzej Olechowski – Przewodniczący Zgromadzenia Związku Gmin Zalewu Zegrzyńskiego, Alicja Sokołowska - Zastępca Wójta Gminy Nieporęt, Anna Grześkiewicz - Przewodnicząca Komisji Ochrony Środowiska, Zdrowia i Porządku Publicznego, Jarek Pisarek – Przewodniczący Komisji Gospodarczej i Rozwoju Gminy Nieporęt, Andrzej Wojciechowski - Przewodniczący Komisji Rewizyjnej, Anita Madej – Dyrektor Centrum Rekreacji Nieporęt.

Gmina Nieporęt wygrała proces. KS „Spójnia" musi się przenieść!

Po długiej batalii, którą za pośrednictwem mediów przeciwko Gminie Nieporęt toczył Klub Sportowy „Spójnia" mamy wreszcie rozstrzygnięcie tej sprawy. Sąd Okręgowy w Warszawie wydał wyrok, który uprawomocnił się w lipcu tego roku. W ustnym uzasadnieniu wyroku Sąd oddalił wszystkie zarzuty i tym samym potwierdził, że racja była po stronie Gminy Nieporęt.

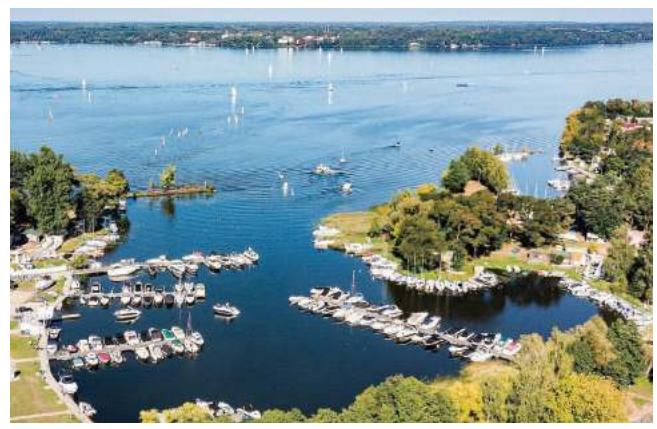

Przypomnijmy. Gmina Nieporęt na podstawie notarialnej umowy darowizny z dnia 28.09.2001 r., zawartej pomiędzy Skarbem Państwa, reprezentowanym przez Starostę Legionowskiego, a Gminą, stała się właścicielem nieruchomości położonej w Nieporęcie, na terenie Kompleksu Rekreacyjno-Sportowego stanowiącej dz. nr 1084. Nieruchomość ta została darowana Gminie przez Skarb Państwa **na cele wykonywania zadań publicznych Gminy w zakresie kultury fizycznej z przeznaczeniem na tereny rekreacyjne i urządzenia sportowe**.

Na terenie Kompleksu Rekreacyjno-Wypoczynkowego Nieporęt-Pilawa znajdowały się 3 kluby, które na podstawie umowy dzierżawy zajmowały m.in. część działki 1084.

Klub Sportowy „Spójnia" przy pomocy wszelkich sposobów (programy TV, artykuły w prasie, pomówienia i nieprawdziwe fakty) próbował wymusić na Gminie Nieporęt udostępnienie nieruchomości do własnych potrzeb, w miejscu gdzie Gmina chciała realizować przyjętą koncepcję rozwoju kompleksu.

Poprzez manipulacje faktami i informacjami klub próbował wymusić na Wojewodzie Mazowieckim odebranie Gminie Nieporęt tejże nieruchomości. W wyniku tych działań ówczesny Wojewoda Mazowiecki w kwietniu 2018 r. złożył oświadczenie o odwołaniu Gminie darowizny – prawa własności działki nr 1084 z uwagi na dążenia władz Gminy Nieporęt do wykorzystania nieruchomości niezgodnie z celem darowizny.

W imieniu Gminy Nieporęt Wójt odmówił złożenia oświadczenia woli o zwrocie darowizny.

24 września 2018 r. Skarb Państwa wniósł pozew do Sądu Okręgowego w Warszawie o zobowiązanie Gminy Nieporęt do zwrotu dz. nr 1084 o pow. 1,6370 ha, położonej na terenie Kompleksu Rekreacyjno-Wypoczynkowego Nieporęt-Pilawa, która stanowi jego nierozerwalną część. W ten sposób dążono do pozbawienia Gminy dostępu do Jeziora Zegrzyńskiego.

W sprawie z powództwa Skarbu Państwa przeciwko Gminie Nieporęt, Sąd Okręgowy w Warszawie po dokładnym zbadaniu dokumentów i przesłuchaniu świadków wydał w dniu 11 maja 2021 roku wyrok, który uprawomocnił się z dniem 20 lipca 2021 r., który oddalił powództwo Skarbu Państwa.

Sąd uznał Skarb Państwa za stronę przegrywającą proces i zasądził od niego koszty procesu.

W ustnym uzasadnieniu wyroku Sąd wyjaśnił, że wszystkie zarzuty podniesione w imieniu Gminy Nieporęt okazały się słuszne.

Po wygranym przez Gminę Nieporęt procesie obecny Wojewoda Mazowiecki Konstanty Radziwiłł zorganizował spotkanie z Wójtem Gminy Nieporęt Sławomirem Maciejem Mazurem żeby omówić sposób korzystania przez Klub Sportowy „Spójnia" z nieruchomości na terenie kompleksu. Ustalono wówczas, że klub przeniesie się na nowe miejsce wskazane przez Gminę Nieporęt.

20 lipca 2021 r. na spotkaniu z przedstawicielami Klubu Sportowego „Spójnia" w żeglarskiej atmosferze uzgodniono nową lokalizację i warunki korzystania. Rada Gminy Nieporęt Uchwałą nr XLIII /89/2021 z 9 sierpnia 2021 r. wyraziła zgodę na zawarcie umowy dzierżawy z Klubem Sportowym „Spójnia" na okres 10 lat.

STRONA PRZYGOTOWANA PRZEZ DZIAŁ INFORMACJI PUBLICZNEJ I PROMOCJI GMINY NIEPORĘT

eprasa.pl 6baff4444f

NOWY DWÓR MAZ.

Pożegnali lato na kolorowo

Dla tych, którym nie straszna była lekko jesienna już aura, nowodworski urząd przygotował w sobotę (28.08) niezwykle kolorowe pożegnanie lata

Mimo niepewnej pogody, na terenie rekreacyjnym przy ul. Mieszka I w Modlinie Starym już od południa uruchomiono liczne atrakcje dla dzieci. Były dmuchańce, rodeo z bykiem, łódki w basenie z wodą, malowanie buziek, gry i zabawy z animatorami oraz słodki poczęstunek i jedzenie z grilla. Najmłodsi chętnie brali udział w zabawach sportowych oraz z chustą klanzy, a starsi szaleli z kolorowym proszkiem holi.

red.

ZAPROSZENIE

eprasa.pl 6baff4444f

CYBULICE MAŁE

Pokazali jak się bawić i pomagać

21 sierpnia br. w Cybulicach Małych odbyło się Pożegnanie Lata połączone z Piknikiem Charytatywnym dla Seweryna. Podczas imprezy zbierano pieniądze na ortezy i turnus rehabilitacyjny dla naszego małego bohatera. Mieszkańcy Cybulic Małych i okolic pokazali wielkie serca podczas sobotniego Pikniku udało się uzbierać kwotę 11,299 zł!

Wydarzenie rozpoczęło się punktualnie o godz. 14:00. Zebranych gości i mieszkańców przywitało Stowarzyszenie Przyjaciół Sportu i Rekreacji „Szybka Piłka"w Cybulicach Małych, które zachęcało do jak największej hojności. Chętnych do wsparcia chłopca nie brakowało.

Organizatorzy przygotowali wiele atrakcji. Na zebranych mieszkańców czekały m.in. zabawy i animacje dla dzieci, malowanie buziek, warkoczyki, dmuchany zamek i jazda na kucach. Każdy mógł także kupić popcorn, watę cukrową, kiełbaski z grilla, grochówkę oraz pyszne domowe ciasta przygotowane przez Panie z **Koła Gospodyń Wiejskich z Kazunia Polskiego**. Bardzo dużym zainteresowaniem cieszyła się loteria fantowa, w której do wygrania była nagroda niespodzianka ufundowana przez Wójta Gminy Czosnów **Antoniego Kręźlewicza** oraz dwie nagrody ufundowane przez sponsorów.

Kulminacyjnym momentem wydarzenia była licytacja, która wystartowała o godz.17:00. Uczestnicy pikniku wylicytowali między innymi zestawy kosmetyków Bandi, lunetę, liczne vouchery do restauracji, salonów fryzjerskich, kosmetycznych i warsztatów samochodowych.

Piknik zakończył się występem zespołu Dj Lukas oraz lokalnego zespołu Cover. Zabawa przy dobrej muzyce trwała do późnych godzin wieczornych.

Chcielibyśmy bardzo podziękować Wszystkim, którzy przyczynili się do zorganizowania tego wspaniałego wydarzenia.

Zarząd Stowarzyszenia Przyjaciół i Rekreacji „Szybka Piłka" w Cybulicach Małych

Ogromne podziękowania dla:
GMINY CZOSNÓW I PANA WÓJTA ANTONIEGO KRĘŹLEWICZA
ORAZ DZIAŁU PROMOCJA Z URZĘDU GMINY W CZOSNOWIE
GMINY LEONCIN
FIRMY MODEL OPKAOWANIA Z CZOSNOWA
FIRMY EKOL LINEK Z CYBULIC MAŁYCH
FIRMY DN SPEDITION TEAM Z CYBULIC MAŁYCH
FIRMY VILPOL Z WILKOWA POLSKIEGO
BARDZO DZIĘKUJEMY:
SKLEPU NETTO Z ŁOMIANEK
SKLEPU SPOŻYWCZO - PRZEMYSŁOWEGO Z CYBULIC MAŁYCH ORAZ
PANU KRZYSZTOFOWI ZAJDEL
FIRMIE JAST MIUSIC PRO ORAZ PANU TOMASZOOWI WOJCZUKOWI
FIRMIE PRENDOTA GRUP - IMPORT POJAZDÓW Z USA Z ŁOMIANEK
FIRMIE BRACIA TYSZKA Z KAZUNIA NOWEGO
RESTAURACJI TACHI SUCHI Z NOWEGO DWORU MAZOWIECKIEGO
KOŁO GOSPODYŃ WIEJSKICH Z KAZUNIA POLSKIEGO
CZOSNOWSKIEMU STOWARZYSZENIU KOBIET
GMINNEJ BIBLIOTECE W CZOSNOWIE
OGROMNE PODZIĘKOWANIA NALEŻĄ SIĘ RÓWNIEŻ:
SALONOWI FRYZJERSKIEMU U ANI Z KAZUNIA BIELANY
SALONOWI URODY BEAUTIFUL ROOM
DOMINIKA WOSIŃSKA SOWIA WOLA
SALONOWI FRYZJERKIEMU ANETA KROSNOWSKA
BARBER SHOOP U BRZYTWY Z NOWEGO DWORU MAZOWIECKIEGO
AUTO STACJA TOMASZ WOSIŃSKI AUGUSTÓWEK
DRUŻYNIE PIŁKARSKIEJ ŚWIT Z NOWEGO DWORU MAZOWIECKIEGO
BARDZO DZIĘKUJEMY:
PANI SOŁTYS BOGUSŁAWIE KRAKOWIAK
PANI IZABELI JASKÓLSKIEJ Z KLUBEM WOLONTARIUSZY
„KWIAT POMOCY" Z KAZUNIA NOWEGO
PANI DOROCIE SUMIŃSKIEJ WIELBICIELCE ZWIERZĄT ORAZ AUTORCE
WIELU KSIĄŻEK O ZWIERZĘTACH I NIE TYLKO
PANU SŁAWOMIROWI MROCZKOWSKIEMU
PANU TOMASZOWI DERBICH
RODZICOM KS ORLĘTA CZOSNÓW ORAZ PANI AGACIE KRĘŹLEWICZ
OCHOTNICZEJ STRAŻY POŻARNEJ OSP KAZUŃ POLSKI
ORAZ SŁUŻBĄ MUNDUROWYM KOMISARIATU POLICJI W CZOSNOWIE
DZIĘKUJEMY NASZYM GWIAZDOM:
DJ LUKAS
ZESPÓŁ COVER
ORAZ WIELKIE BRAWA DLA NASZEGO PROWADZĄCEGO
PANA KRZYSZTOFA KOPYT

eprasa.pl 6baff4444f

Samorząd Gminy Pułtusk
Proboszcz Parafii pw. św. Jana Pawła II w Pułtusku
Sołtys Sołectwa Płocochowo

zapraszają na

DOŻYNKOWĄ MSZĘ ŚWIĘTĄ

W INTENCJI DZIĘKCZYNNEJ
ZA TEGOROCZNE PLONY ROLNE,
Z PROŚBĄ O BŁOGOSŁAWIEŃSTWO BOŻE
DLA ROLNIKÓW GMINY PUŁTUSK

5 września 2021 r. (niedziela), godz. 13:00
Kościół pw. śś. Piotra i Pawła w Pułtusku

Parking przy ul. Piotra Skargi k. kościoła, godz. 9:00 - 15:00
MOBILNY PUNKT SZCZEPIEŃ PRZECIW COVID-19
(organizator: Ochotnicza Straż Pożarna w Grabówcu przy współpracy ze Szpitalem Powiatowym Gajda-Med i Urzędem Miejskim w Pułtusku)

Plac przed kościołem godz. 11:00 - 15:00
MOBILNY PUNKT SPISOWY GMINNEGO BIURA SPISOWEGO W PUŁTUSKU
(organizator: Urząd Miejski w Pułtusku)

Szanowni Dyrektorzy, Nauczyciele, Pracownicy Oświaty, Drodzy Uczniowie,

Rozpoczyna się nowy rok szkolny 2021/2022.
Kolejny rok nauki w dobie pandemii.
Po trudnych dwóch latach funkcjonowania szkół w trybie nauki zdalnej,
mamy nadzieję, że tegoroczny powrót do szkół
będzie powrotem do edukacji tradycyjnej
– w murach placówek – na całe dziesięć miesięcy.

Wszystkim Nauczycielom i Pracownikom Oświaty życzymy,
by mimo panującej sytuacji był to rok spokojnej pracy,
dającej satysfakcję osobistą i uznanie otoczenia.
Niech postępy i osiągnięcia uczniów dają Państwu zawsze wiele zadowolenia,
a każdy dzień przynosi radość, zapał i motywację do dalszej pracy.

Uczniom życzymy,
aby nadchodzące miesiące były nie tylko czasem wytężonej pracy,
ale niosły ze sobą także zadowolenie z rozwoju własnych zainteresowań,
uzdolnień, a także możliwości przebywania w gronie rówieśników.

Życzymy fascynacji wiedzą
i najwyższych wyników w kolejnych etapach edukacji.
Niech każdy dzień wzbogaca Was w nowe doświadczenia,
które zaowocują w przyszłości.

Przewodniczący Rady Miejskiej w Pułtusku
Ireneusz Purgacz

Zastępca Burmistrza Miasta Pułtusk
Mateusz Miłoszewski

Burmistrz Miasta Pułtusk
Wojciech Gregorczyk

Pułtusk, 2021 r.

Oferta artystyczna 2021/2022

MIEJSKIE CENTRUM KULTURY I SZTUKI W PUŁTUSKU

PLASTYKA DLA SMYKA (5-7 lat)
I grupa - poniedziałki 16^{15} - 17^{15}
II grupa - wtorki 16^{30} - 17^{30}
Instruktor: Monika Kwiatkowska
(opłata za zajęcia - 40 zł./m-c)

ROZMAITOŚCI PLASTYCZNE (8-12 lat)
poniedziałki 17^{30} - 18^{30}
Instruktor: Monika Kwiatkowska
(opłata za zajęcia - 40 zł./m-c)

WITRAŻ (od 12 lat)
piątki 16^{00} - 19^{00}
Instruktor: Piotr Mroziewicz
(opłata za zajęcia - 120 zł./m-c)

TEATR DZIECIĘCY (7-12 lat)
środy 16^{30} - 17^{30}
TEATR MŁODZIEŻOWY (od 13 lat)
środy 18^{00} - 19^{30}
Instruktor: Artur Bednarek
(opłata za zajęcia - 40 zł./m-c)

GITARA - zajęcia indywidualne (od 8 lat)
Instruktor: Maciej Komorowski
*terminy i godziny zajęć zostaną ustalone z uczestnikami
(opłata - 50 zł./h)

GITARA - zajęcia indywidualne (od 9 lat)
Instruktor: Stanisław Rudnicki
*terminy i godziny zajęć zostaną ustalone z uczestnikami
(opłata - 50 zł./h)

GITARA AKUSTYCZNA (9-13 lat)
I grupa - poniedziałki i środy 17^{00} - 18^{00} (opłata za zajęcia - 100 zł./m-c)
II grupa - poniedziałki - 18^{00} - 19^{00} (opłata za zajęcia - 60 zł./m-c)
Instruktor: Stanisław Rudnicki

ZAJĘCIA WOKALNE INDYWIDUALNE (od 8 lat)
*terminy i godziny zajęć zostaną ustalone z uczestnikami
Instruktor: Stanisław Rudnicki
(opłata za zajęcia - 30 zł./m-c)

Zapisy przyjmujemy w sekretariacie
Miejskiego Centrum Kultury i Sztuki w Pułtusku, Plac Teatralny 4
lub telefonicznie 23 692 84 21.

OBWIESZCZENIE
Zawiadomienie
o wszczęciu postępowania

Zgodnie z art. 61 § 4 ustawy z dnia 14 czerwca 1960 r. - Kodeks postępowania administracyjnego (Dz. U. z 2021 r. poz. 735 z późn. zm.)

zawiadamiam,

że na wniosek ETI-POLAM sp. z o.o., w imieniu której działa pełnomocnik Pan Jarosław Klejment wszczęte zostało postępowanie administracyjne w sprawie ustalenia lokalizacji inwestycji celu publicznego polegającej na budowie i przebudowie linii kablowych 15 kV, budowie kontenerowych stacji transformatorowych 15/0,4kV, budowie i przebudowie linii kablowych nN 0,4 kV, na terenie działki nr ewid. 77/7 w obrębie 23 miasta Pułtusk.

W związku z powyższym informuję, że zgodnie z art. 10 § 1 KPA strony postępowania mogą zapoznać się z aktami sprawy po wcześniejszym uzgodnieniu terminu z właściwym pracownikiem Urzędu (zgodnie z Zarządzeniem Nr 166/2020 Burmistrza Miasta Pułtusk z dnia 22.04.2020 r. z późn. zm. w sprawie ograniczenia dostępu interesantów do pomieszczeń Urzędu Miejskiego w Pułtusku oraz Miejskiego Ośrodka Pomocy Społecznej w Pułtusku) oraz zgłosić do niej ewentualne wnioski, dowody i uwagi.

Zgodnie z art. 78 § 1 KPA, strona ma prawo żądać przeprowadzenia dowodu, który może być uwzględniony, gdy przedmiotem dowodu jest okoliczność mająca znaczenie dla sprawy.

Z up. Burmistrza
mgr inż. Anna Maliszewska
Kierownik Wydziału Gospodarki Gruntami i Architektury

ODMOWA udziału w spisie powszechnym grozi karą grzywny!
Liczymy się DLA POLSKI!
spis.gov.pl
GUS Narodowy Spis Powszechny Ludności i Mieszkań 2021

eprasa.pl 6baff4444f

NOWY DWÓR MAZOWIECKI

Piąteczka na piątkę z plusem

Ostatni weekend wakacji mieszkańcy Nowego Dworu Mazowieckiego mieli okazję biegać lub kibicować zawodnikom rywalizującym w biegu Piąteczka dla każdego. Chętnych nie zabrakło, a atmosfera podczas imprezy była jak zwykle znakomita

Marek Górecki

Organizatorem biegu było Stowarzyszenie Rozbiegamy Nowy Dwór oraz Aktywny Nowy Dwór, które już po raz piąty zaprosiły biegaczy do naszego miasta. Rywalizacje odbywały się w kilku kategoriach, a start, meta i miasteczko biegowe zlokalizowano w Parku Miejskim im. J. Wybickiego. Zawodnicy ścigali się w biegach dziecięcych, młodzieżowych, dla dorosłych, osób biegających z wózkami dziecięcymi oraz nordic walking. W biegu głównym wystartowało 141 zawodników. Najlepszym biegaczem w kategorii open okazał się **Kamil Szymaniak**, drugie miejsce zajął **Marcin Hildebrand,** a trzecie **Mariusz Marszał**, mieszkaniec Nowego Dworu. Wśród pań triumfowała **Ewa Jagielska**, za nią przybiegła **Monika Bytner-Kwiatkowska**, na trzecim miejscu uplasowała się **Karolina Graczyk**.

Bieg został zorganizowany pod patronatem Burmistrza Miasta Jacka Kowalskiego oraz Starostwa Powiatowego w Nowym Dworze Mazowieckim.

Organizatorzy serdecznie dziękują wszystkim uczestnikom, kibicom, patronom i sponsorom oraz służbom, które zabezpieczały bieg. Obiecują, że szósta *Piąteczka* już za rok.

Podczas imprezy biegowej w muszli koncertowej odbył się występ pt. Matthew & Friends, podczas którego muzycznie, kabaretowo i wokalnie zaprezentowali się młodzi mieszkańcy miasta.

Więcej zdjęć na www.nowodworski.info.

GM

Marek Górecki

Marek Górecki

CIEKSYN

Otwarto Szlak „Cztery Pory Roku" nad Wkrą

W niedzielę (29.08) w miejscowości Cieksyn, nad samą rzeką, miało miejsce oficjalne otwarcie niebieskiego szlaku turystycznego. Wydarzeniu towarzyszył bieg na dystansie półmaratonu oraz spływ kajakowy

Niebieski szlak krajobrazowo – przyrodniczy to malownicza wędrówka wzdłuż przełomowego odcinka Doliny Wkry.

- Bardzo cieszy mnie fakt, że takie inicjatywy powstają oddolnie. Wielkie podziękowania należą się Łukaszowi Malinowskiemu ze Stowarzyszenia Nasielsk Baszta Team jak też pozostałym członkom organizacji za zaangażowanie w wytyczenie szlaku i całą pracę logistyczną. Ogromną pracę wykonali też nasi przyjaciele zza między członkowie stowarzyszenia Rozbiegamy Nowy Dwór – powiedział nam podczas inauguracji Burmistrz Nasielska Bogdan Ruszkowski.

W sportowej części imprezy uczestnicy mieli możliwość przebiec praktycznie całą trasę szlaku niebieskiego. Jak sami komentowali, trasa była bardzo trudna z wieloma podbiegami, ale widoki rekompensowały zmęczenie. Na mecie półmaratonu jako pierwszy pojawił się **Radosław Gajewski**, za nim przybiegł **Robert Kamela,** a trzecie miejsce zajął nowodworzanin **Sebastian Strumnik**. Wśród kobiet najszybsza okazała się **Iwona Rek**, drugie miejsce należało do **Marzeny Sadowskiej,** a brąz zdobyła **Julia Nikołajuk** z Nowego Dworu.

Kajakarze rywalizowali na dystansie ok. 12 km. Najszybciej finiszował kajak w obsadzie **Katarzyna Owczarek** i **Dariusz Bagnicki** – oboje z Nowego Dworu Mazowieckiego.

Gratulujemy zwycięzcom i organizatorom. Środki na wytyczenie i promocje szlaku pochodzą m.in. z budżetu Samorządu Województwa Mazowieckiego.

Więcej zdjęć na www.nowodworski.info.

M. Mianowicz

eprasa.pl 6baff4444f

BOKS

Sukcesy na ringu

Sierpień dla nowodworskich bokserów był obfity w starty w zawodach. Fabian Rosiak otrzymał powołanie na Mistrzostwa Europy, a dwie inne pięściarki wzięły udział w Ogólnopolskiej Olimpiadzie Młodzieży w Spale

Na Ogólnopolskiej Olimpiady Młodzieży w Spale 2021 Oliwia Kosewska została Vicemistrzynią Polski, a Marika Sikorska zdobyła brązowy medal

fot.: Klub Bokserski Nowy Dwór Mazowiecki

Fot.: Klub Bokserski Nowy Dwór Mazowiecki

Nowodworzanin na ME

Przed Mistrzostwami Europy w boksie Olimpijskim **Rosiak** otrzymał powołanie na zgrupowanie kadry Polski w Zakopanem, które miało miejsce na początku sierpnia. Tuż po nim dotarła do nas wiadomość, że nowodworzanin znalazł się w kadrze Polski, która udała się 10 sierpnia na Mistrzostwa Europy Młodzików, które w tym roku odbyły się w Sarajewie.

W walkach eliminacyjnych **Rosiak** zmierzył się z bokserem z Chorwacji, którego pewnie pokonał (5:0) jako jedyny Polak awansując do ćwierćfinałów. Tam trafił na reprezentanta gospodarzy Bośni i Hercegowiny. Niestety nowodworzanin musiał uznać wyższość rywala przegrywając decyzją sędziów 4:1.

Postawa Fabiana zasługuje na duże uznanie. Na Mistrzostwa jechał po stoczeniu zaledwie 6 walk, a i tak znalazł się jako jedyny z Polaków w ćwierćfinałach.

Medale na OOM

Kwalifikacje do Ogólnopolskiej Olimpiady Młodzieży w Spale wywalczyły również dwie zawodniczki nowodworskiego klubu bokserskiego – **Oliwia Kosewska** i **Marika Sikorska**. Obydwie zawodniczki po swoich walkach zakwalifikowały się do półfinałów.

Sikorska skrzyżowała rękawice z Mistrzynią Polski i kadrowiczką. Po trzech rundach dobrego boksu z dużo bardziej doświadczoną rywalką uległa na punkty. **Kosewska** zmierzyła się z Mistrzynią Polski Młodziczek z poprzedniego roku. Po pierwszej, wyrównanej rundzie narożnik zmienił plan na to starcie. Okazało się to strzałem w dziesiątkę i w kolejnych dwóch rundach **Kosewska** zdecydowanie dominowała i pokonała swoją rywalkę.

Nowodworzanki przywiozły z tych zawodów ostatecznie dwa medale. **Kosewska** została wicemistrzynią Polski, a **Sikorska** sięgnęła po brązowy krążek i stanęła na trzecim stopniu podium.

Wojciech Lewandowski

PIŁKA NOŻNA

Żbik nadal płaci „frycowe”

Piłkarze Żbika Nasielsk w minioną sobotę, 28 sierpnia podejmowali na własnym stadionie drużynę rezerw Wisły Płock. Był to mecz pełen walki i pełen emocji

Na początku pierwszej połowy niespodziewanie to nasielszczanie przeważali na boisku. Podopieczni trenera **Fabiana Kotarskiego** starali się narzucić rywalom wysoki pressing, co zaskoczyło gości.

To zaowocowało pierwszym trafieniem już w 6. minucie. Po dośrodkowaniu z rzutu wolnego, jeden z zawodników Wisły skierował piłkę do własnej bramki, zaskakując kompletnie bramkarza.

Po przerwie goście wyszli odmienieni. To oni zaczęli dominować i agresywnie atakować na bramkę nasielszczan. Długo **Cezary Osłuch** skutecznie bronił dostępu do swojej bramki. W 62. minucie arbiter podyktował rzut karny dla Wisły. Wówczas bramkarz Żbika uległ i **Patryk Szczepański** doprowadził do wyrównania.

Goście nie odpuszczali i pomimo ofiarnej postawy bramkarza Żbika, **Szczepański** trafił po raz drugi i Żbik przegrywał 1:2.

W samej końcówce Zielono-czerwoni mogli doprowadzić do wyrównania i uratować punkt. Do rzutu wolnego podszedł **Mateusz Bramowicz**, uderzył i huknął w poprzeczkę, a kibice złapali się za głowy.

Tym samym Żbik przegrał to spotkanie 1:2 i po 4. kolejkach zajmuje 15. miejsce w ligowej tabeli. Podopieczni trenera **Kotarskiego** nie mają się jednak czego wstydzić. Ulegli bowiem zespołowi, który w poprzednim sezonie był jednym z pretendentów do awansu.

W nadchodzącym tygodniu nasielszczanie rozegrają dwa spotkania. W środę zmierzą się na wyjeździe ze Świtem Starożreby, a w sobotę 4 września podejmą na własnym boisku KS CK Troszyn o godzinie 14:00.

MLKS Żbik Nasielsk – Wisła II Płock 1:2 (1:0)
Bramki:
6` samobójcza, 62`, 78` Szczepański.

Wojciech Dobrowolski

ZAPROSZENIE

eprasa.pl 6baff4444f

Fot. HRE Mazowsze Serce Polski/Mario Stiehl

KOLARSTWO

Dominacja kolarzy HRE Mazowsze Serce Polski

Po zeszłorocznym zwycięstwie Jakuba Kaczmarka, także w tym roku kolarze HRE Mazowsze Serce Polski byli stawiani jako główni faworyci do zwycięstwa w Górskich Szosowych Mistrzostwach Polski. Zajęcie pierwszych czterech miejsc było jednak wyjątkowym sukcesem

W Łukowicy kolarze mieli do pokonania 125-kilometrową trasę, na której szybko wykrystalizowała się czołówka, która kolarzom **Dariusza Banaszka** bardzo odpowiadała.

„Wiedzieliśmy, że mamy przewagę liczebną, a co za tym idzie ciężar kontroli spoczywał na nas. Szybko uformowała się sześcioosobowa grupka z czterema naszymi zawodnikami, a także Szymonem Traczem oraz Michałem Podlaskim" - komentował **Paweł Bernas**.

Mocne tempo i liczne ataki spowodowały, że Podlaskiemu i Traczowi trudno było utrzymać tempo mazowieckiej drużyny, która bardzo konsekwentnie pracowała na czele.

„Szymon był dziś bardzo mocny, ale siłą całej drużyny, zdołaliśmy w czwórkę odjechać" - dodał.

W momencie gdy rywale zostali za plecami kolarzy HRE Mazowsze Serce Polski, pewne było, że medale będą musieli rozdać między sobą.

„Zwycięstwem się podzieliliśmy wedle starej kolarskiej zasady - ja uciekałem najdłużej, więc to mi przypadł złoty medal. Drugi w kolejności był **Tomek Budziński**, a trzeci **Piotr Brożyna**. **Jakub Kaczmarek** zachował się bardzo dżentelmeńsko i wjechał na metę zaraz za podium, gdyż Górskim Szosowym Mistrzem Polski został w roku ubiegłym - „TeamSpirit zawsze jest najważniejszy" - tłumaczył **Bernas**.

Na metę w Łukowicy kolarze wjechali w czwórkę, razem celebrując sukces. Zgodnie z ustaleniami, pierwszy linię metę minął **Bernas**, przed **Budzińskim** i **Brożyną**.

„Po wynikach mogłoby się wydawać, że był to łatwy wyścig, ale tak naprawdę był to bardzo wymagający dzień, co udowodniają wykręcone watty" - dodał świeżo upieczony Górski Szosowy Mistrz Polski.

KAJAKARSTWO

Borowska ze złotym medalem

Jeszcze dobrze nie opadły emocje związane z Igrzyskami Olimpijskimi w Tokio, a nowodworska kanadyjkarka wystartowała w kolejnych zawodach

Fot. : FB Mariusz Szałkowski

W dniach 27-28 sierpnia odbyły się Mistrzostwa Polski w kajakarstwie. Najlepsze kajakarki i kajakarze rywalizowali na torze Brdyujście w Bydgoszczy. Wśród nich była również podopieczna trenera Mariusza Szałkowskiego.

Borowska wystartowała na dystansie 200m. Tym samym, na którym zajęła 4. miejsce na Igrzyskach. Na torze w Bydgoszczy nie miała sobie równych i zajęła pierwsze miejsce, zdobywając tym samym tytuł Mistrzyni Polski.

Wojciech Lewandowski

PIŁKA NOŻNA

Świt zwycięża przy Konwiktorskiej

W sobotę, 28 sierpnia piłkarze Świtu Nowy Dwór Mazowiecki zmierzyli się na wyjeździe z warszawską Polonią. Przed pierwszym gwizdkiem chyba mało kto wierzył w zwycięstwo Biało-zielonych

Nowodworzanie nie wydawali się przed tym spotkaniem faworytami. Dwa remisy i dotkliwa porażka w meczu z Unią Skierniewice (2:4) oraz wykluczenie za czerwoną kartkę nominalnego napastnika Arkadiusza Gajewskiego z tego meczu nie napawało optymizmem.

Biało-zieloni do meczu z Polonią przystępowali w dobrze już znanym ustawieniu 4-3-3. Gajewskiego w roli napastnika zastąpił Mateusz Kwiatkowski. Początek spotkania był bardzo wyrównany i żadna ze stron nie miała wyraźnej przewagi.

W 24. minucie arbiter podyktował rzut karny dla Świtu po faulu na jednym z nowodworzan. Do piłki podszedł Łukasz Sosnowski, który zamienił jedenastkę na bramkę i dał Świtowi prowadzenie 1:0.

Po przerwie gospodarze zdołali doprowadzić do wyrównania w 53. minucie po trafieniu Marcina Kluski. Czarne koszule zwiększyły nacisk na bramkę Jakuba Lemanowicza, który dobrze bronił bramki Świtu.

W 81. minucie Sosnowski przyjął na klatkę piłkę wybitą na uwolnienie i uderzył z odległości 30. metrów od bramki. Po fantastycznym uderzeniu futbolówka poleciała wprost pod poprzeczkę i ściągnęła pajęczynę w bramce. Tym samym Sosnowski został bohaterem tego spotkania dając Świtowi zwycięstwo 2:1 i cenne 3 punkty.

Tym samym nowodworzanie awansowali na 4. miejsce w tabeli. Następne spotkanie rozegrają 4 września o godzinie 16:00, kiedy podejmą przy Sportowej Błoniankę Błonie.

Polonia Warszawa – MKS Świt Nowy Dwór Mazowiecki 1:2 (0:1)

Bramki: 53` Kluska – 24`, 81; Sosnowski.

Świt: Lemanowicz – Cieślak, Kamiński, Cuch, Długołęcki, Basiuk, Sosnowski, Tkaczyk, Bykowski, Kwiatkowski, Wiśniewski.

Wojciech Lewandowski

RAPORT Z NIŻSZYCH LIG

Rezerwy wygrywają w pucharze i w lidze

W środę, 25 sierpnia piłkarze rezerw Świtu zmierzyli się w III rundzie okręgowego Pucharu Polski z Kamionkiem Warszawa. To spotkanie zostało rozegrane w Nowym Dworze, ale to drużyna z Warszawy występowała w roli gospodarza

Od początku tego pojedynku na boisku dominowali podopieczni trenera **Bartosza Grzelaka**. Biało-zieloni częściej znajdowali się przy piłce. Jedyną bramkę w pierwszej połowie zdobył w 13. minucie **Grzelak**.

Dopiero w drugich 45. minutach rozwiązał się worek z bramkami, a nowodworzanie trafiali do siatki warszawian jeszcze siedmiokrotnie. Kolejne dwa trafienia dołożył **Grzelak**. Dwukrotnie trafiali **Świderski** i **Rydz**, a jedno trafienie dołożył **Pruszkowski**.

Świt II wygrał tym samym aż 8:0 i awansował do IV rudny okręgowego Pucharu Polski.

W niedzielę, 29 sierpnia nowodworzanie udali się do Nieporętu, gdzie zmierzyli się z tamtejszym Madziarem. Biało-zieloni podobnie jak gospodarze przystępowali do tego pojedynku z zerowym dorobkiem punktowym.

Po pierwszej połowie nowodworzanie prowadzili 4:0 po bramkach **Arkadiusza Gajewskiego** i **Huberta Michalika**. Po przerwie to Świt nadal był stroną dominującą. Nie ustrzegli się jednak błędów, po których stracili 3 bramki. Tyle samo jednak dorzucili do swojego dorobku.

Tym samym nowodworzanie odnieśli pierwsze ligowe zwycięstwo 7:3 i awansowali na 12. pozycje w tabeli. Następne spotkanie rozegrają 4 września o godzinie 19:00. Podejmą wówczas u siebie rezerwy Legionovii Legionowo.

Pozostałe spotkania

W pozostałych spotkaniach **Wkra Pomiechówek** (A klasa) uległa na wyjeździe GKS Dąbrówka 0:1. Wkra po 3. meczach ma 4 punkty i zajmuje 5. miejsce.

Wisła Zakroczym (B klasa) zremisowała z rezerwami Wichru Kobyłka 1:1 odrabiając straty, a w 90. Minucie gospodarze nie wykorzystali rzutu karnego.

Występujące w tej samej lidze **Lotnisko Modlin** podejmowało na własnym boisku Spartę Marki, którą pokonała 4:1.

Po 2. kolejkach **Wisła** zajmuje 11. miejsce z jednym punktem. Natomiast **Lotnisko** z trzema oczkami plasuje się na miejscu 9.

Wojciech Lewandowski

eprasa.pl 6baff4444f