2,77 promila kierowcy ciężarówki. Chciał uciec

Strona 5

Za wskazanie wandala - nagroda

Strona 9

tygodnik

18 VI 2022 r.
nr 24 (1136)
cena 3,20 zł
(w tym VAT 5%)

ISSN 1507-1049, INDEKS 325597

Obserwator Lokalny

Gdy zawyją syreny, nie ma gdzie uciekać

Po usłyszeniu alarmu, trzeba odpalić internet i sprawdzić, co się dzieje. Bo schronić się i tak nie mamy gdzie.

Strona 7

Schron przy ul. Sobieskiego. Nieczynny.

Wyrzuciła psy, usłyszała zarzuty
Strona 4

Ile zarobią urzędnicy Ratusza?
Strona 5

Igloopol już nie chce stadionu
Strona 11

Król przestworzy fruwa nad Stawem Lipińskim
Strona 18

Reklama

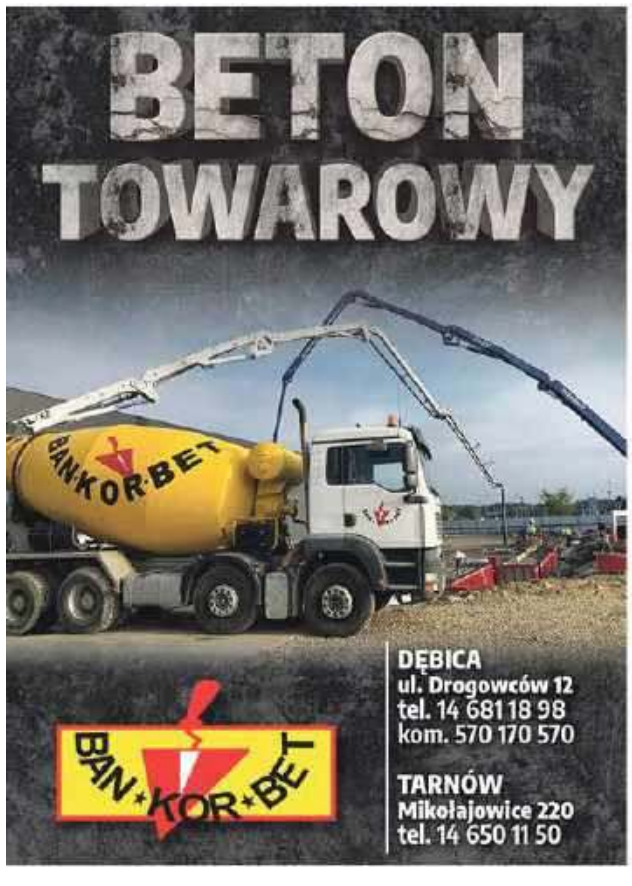

ISSN 1507-1049
24 >
9 771507 104218

eprasa.pl 6bcb275dd4

Komentarz

Myśli pani, że ktoś w to uwierzy?

TOMASZ RATUSZNIAK

Kazik Staszewski w jednym ze swoich utworów, dokładnie w jego refrenie pyta: Czy wy nas macie za idiotów? To pierwsze o czym pomyślałem, gdy na str. 4 przeczytałem, że kobieta, która wyrzuciła z samochodu psy, nie zdawała sobie sprawy, iż łamie prawo.
Nie, spoko, to całkiem normalne i zgodne z prawem, że jeśli nie masz pomysłu co zrobić ze swoim zwierzęciem to podjeżdżasz pod przychodnię weterynaryjną i wykopujesz go do rowu.
W zasadzie jeśli nie masz co zrobić z dzieckiem, to na upartego też możesz tak zrobić. Tyle tylko, że pod przychodnią zdrowia, albo pod szpitalem. Żeby nie było, że potraktowałeś je jak zwierzę.
Poszedłbym nawet dalej. Może i z babcią by się tak dało. Pewnie też legalne jest wysadzić ją pod jakimś domem spokojnej starości, to może ktoś się nią zaopiekuje.
Że nie? Że nie można? Naprawdę? Że to grozi wyrokiem? Najwyżej będę tłumaczył się jak pani z Woli Wielkiej, że nie byłem świadomy złamania prawa. Może prokurator umorzy postępowanie.
No ręce opadają.
W tej całej sprawie jest tylko jeden pozytyw. Kobieta, która widząc ten incydent zanotowała markę i numer rejestracyjny samochodu i zaalarmowała policję i służby weterynaryjne. Brawo.
I jeszcze jedno. Mam nadzieję, że sprawa nie zostanie umorzona. Bo takie rozstrzygnięcie byłoby przyzwoleniem na traktowanie zwierząt, jak nam się żywnie podoba. A tak być nie może.

Na upartego to można też tak zrobić z dzieckiem. Albo z matką staruszką.

ratuszniak@ol.com.pl

Liczba tygodnia

15

złotych kosztuje na zielonym rynku półkilogramowy pęczek szparagów z gospodarstwa w Woli Żyrakowskiej.

Reklama

O niej się mówi

Agnieszka Szczepanik

Została kierowniczką Ambulatorium w Zakładzie Karnym w Dębicy.

Starsza chorąży Agnieszka Szczepanik z dębickim Zakładem Karnym związana jest od lipca 2010 roku. Od początku pełni służbę w Ambulatorium z Izbą Chorych. Powołanie do kierowania powstałym właśnie Działem Służby Zdrowia odebrała na początku czerwca z rąk dyrektora ZK Dębicy, ppłk Krzysztofa Maźnickiego.
Agnieszka Szczepanik z wykształcenia jest pielęgniarką. Studia magisterskie na tym kierunku ukończyła na Uniwersytecie Medycznym w Lublinie.
Jest również żoną i matką dwójki dzieci. Jej pasją są książki. Ma wielkie serce dla zwierząt, którymi się opiekuje.

tra

Z ust wyjęte

Jacek Żak:

Szarpał za włosy, przewrócił i uderzał jej głową o podłogę. Podczas ostatniego zdarzenia podduszał.

O tym z jakim okrucieństwem 43-letni mieszkaniec powiatu znęcał się nad swoją żona i jaką rolę odegrał w tym alkohol piszemy na str. 4.

Komentarz

Kamery może tak, ale w nagrodę

JANUSZ GRAJCAR

W drodze do pracy zobaczyłem któregoś dnia dwóch mężczyzn malujących wiatę na śmieci przy ul. Strumskiego. W redakcji w rozmowie z kolegą wyraziłem nadzieję, że wreszcie złapali sprawców bazgrołów, którzy w ramach zadośćuczynienia mieli zamalować to, co wcześniej oni, bądź też inni wandale, nabazgrali.
Kolega wyprowadził mnie jednak bardzo szybko z błędu mówiąc, że widziałem raczej podopiecznych CIS-u (Centrum Integracji Społecznej), którzy pracę wykonywali na prośbę Administracji Domów Mieszkalnych.
Bo tych, którzy zostawiają po sobie ślady na ścianach, złapać na gorącym uczynku jest bardzo trudno. Nie pomagają też zapisy z monitoringu, o czym przekonał się prezes Spółdzielni Mieszkaniowej przy ul. Kolejowej Stanisław Olszewski (czytaj na str. 9). Wandale bardzo dobrze wiedzą, gdzie są, i jak się przed nim ukryć.
Nie tak dawno pisałem o założonych w mieście fotopułapkach, które miały pomóc w ujawnieniu wyrzucających prywatne śmieci do koszy w miejscach publicznych. W tym przypadku efektów również nie ma.
Zastanawiam się, po co instalować kamery, skoro i tak nie pomagają w ujęciu sprawców wykroczeń. Nie jest to sprzęt najtańszy. Może lepiej pieniądze przeznaczyć na nagrody za wskazanie sprawcy. Szansa, że ktoś go wskaże jest większa.

grajcar@ol.com.pl

Felieton gościnny (zamiast listu do redakcji)

Gałęziami w wyzwania rzeczywistości

Rozmowa z dębickim aktywistą PiS pozwoliła seniorowi zrewidować opinię o złośliwie wyśmiewanej inicjatywie zjednoczonej prawicy, tzw. chrust+. Zbieranie (w porozumieniu z pracownikami lasu) gałęzi niezdatnych dla potrzeb przemysłu ma na celu nie tylko spalanie ich w piecu. I nie jest tylko odpowiedzią na rosnące ceny węgla.
Partyjny aktywista zwrócił seniorowi uwagę na to, że spora część dębickiego społeczeństwa (dzieci nie wyłączając) ma problemy z otyłością. Diety i inne zabiegi są albo kosztowne, albo wymagające wielu wyrzeczeń. Zbieranie gałęzi w lesie, to skuteczna i pożyteczna metoda walki z tym problemem. Dodatkowo bowiem wykonywana w gronie najbliższych niesie korzyści w postaci rodzinnej integracji. Należy pamiętać także o czystym powietrzu w lesie, którego na razie nikt nie ogranicza i nie żąda za niego opłaty.
Rząd zjednoczonej prawicy wykazał się także dalekowzrocznością. Znane są bowiem kłopoty wielu kredytobiorców z powodu rosnących stóp oprocentowania. W skrajnych przypadkach może dojść do zajęcia przez bank mieszkania. Kredytobiorca jednak nie będzie musiał wyprowadzać się pod most nad Wisłoką, wystarczy, że wykaże się inwencją. Z zebranych w lesie grubszych gałęzi może przecież wybudować szałas, nawet na tyle obszerny, że zmieści się w nim cała rodzina. Las dostarczy także pożywienia.
Kłopoty na pewno miną i rodzina wróci do mieszkania. Wzmocniona duchowo i ubogacona widokami pięknych dębickich lasów. I wdzięczna rządowi PiS za urozmaicenie monotonii życia miejskiego.

Andrzej Janiec

Reklama

eprasa.pl 6bcb275dd4

Zdobyli Grand Prix i I nagrodę

Takich kowali jak u nas nie ma nawet na Węgrzech

Kazimierz Kudła i Roman Parat udowodnili to w Tiszaeszlár.

Kazimierz Kudła kowalstwem zajmuje się już trzecią dekadę.

Pierwszy kuje w Zawadzie, drugi w Gorzejowej. Pierwszy w konkursie towarzyszącym Spotkaniu Kowali na Węgrzech zdobył Grand Prix, drugi pierwsze miejsce.

- Bo my z jednej strony współpracujemy, ale z drugiej rywalizujemy - śmieje się Kazimierz Kudła.

Na Węgrzech gościli nie po raz pierwszy i nie pierwszy raz wrócili stamtąd z nagrodami. Tyle tylko, że wcześniej do ich wyjazdów dokładało się Centrum Kultury w Ropczycach, gdzie brali udział w Jarmarkach Kowalskich, teraz w większości sami musieli sfinansować wyjazd.

Zanim jednak wyruszyli w trasę we własnych kuźniach musieli wykuć klamki z szyldem. Dość duże, masywne, jak do bramki, bo takie było założenie konkursu.

Już na miejscu każdy kowal, a spotkali się tam reprezentanci Węgier, Polski, Słowacji, Rumunii i Serbii, musiał wykuć klucz.

- Romek zrobił to bardziej na ludowo, a ja bardziej nowocześnie. No i wygraliśmy - uśmiecha się Kazimierz Kudła.

Co zdecydowało o wygranej naszych kowali?

Według sołtysa Zawady, bo i taką funkcję pełni Kazimierz Kudła, kunszt i dokładność wykonania. Bo jak tłumaczy, jeśli coś się robi, to trzeba się przyłożyć i zrobić to dobrze.

Ta metoda sprawdza się u niego od początku lat dziewięćdziesiątych. Bo choć kuźnię wybudował dopiero w 1995 roku, to kowalstwem zajmował się już wcześniej i zdobywał nagrody w różnych konkursach.

W odróżnieniu od Romana Parata, który zajmuje się raczej kowalstwem tradycyjnym i w powiecie znany jest nie tylko z kowalskiego talentu, ale też z pewnej ręki przy podkuwaniu koni, on postawił raczej na kowalstwo artystyczne.

Przez lata doprowadził je do takiej perfekcji, że nie tylko jest utytułowanym mistrzem kowalstwa, ale również instruktorem Ogólnopolskich Warsztatów Kowalskich w Wojciechowie. Pełni też rolę przewodniczącego komisji podczas egzaminów czeladniczych i mistrzowskich w zawodzie kowala.

Podkreśla, że w sumie jest ich trzech w powiecie, którzy na poważnie zajmują się tym fachem. On, wspomniany już Roman Parat z Gorzejowej i pochodzący z Januszkowic Andrzej Słowik.

- Choć już z Januszkowic nie jest, bo się do Łęk przeniósł - zaznacza.

Wszystkich trzech można spotkać na imprezach kowalskich. Najbliższa to warsztaty w Wojciechowie.

A jesienią zwycięzcy konkursu w Tiszaeszlár mają zaproszenie do Rumunii. Tam zmierzą się nie tylko z miejscowymi kowalami, ale i ponownie z tymi z Węgier. A jak się z nimi dogadają?

- Trochę po angielsku, trochę po niemiecku, a trochę na migi - śmieje się Kazimierz Kudła.

Na razie jednak nie myśli jeszcze o konkursie, bo na głowie ma przebudowę kuźni. A czy będzie ją miał kiedyś komu przekazać?

- Mam trzech zięciów i trzech wnuków, więc może akurat - kończy z uśmiechem.

Tomasz Ratuszniak

Ławek w Dębicy będzie więcej. Postawi je powiat

To bardzo dobra wiadomość szczególnie dla seniorów, którzy od dawna się o nie upominali.

Nie raz i nie dwa na łamach OL pisaliśmy o tym, że przy ul. Krakowskiej, czy Rzeszowskiej w Dębicy brakuje ławek. Reagowaliśmy w ten sposób na sygnały docierające do naszej redakcji przede wszystkim od starszych Czytelników.

- Nikt nie myśli o starych ludziach. Młodsi wsiądą w samochody i jadą. A kto chodzi? My - starsi. Ale ławek, żebyśmy mogli przysiąść i odpocząć, to już nie ma - narzekała jedna z dębiczanek.

Trudno nie przyznać jej racji. W centrum miasta chyba tylko przy ul. Kościuszki znajdziemy kilka ławek. Na Rzeszowskiej, czy Krakowskiej próżno ich szukać.

Nasi Czytelnicy podkreślają, że gdyby nie przystanki, to niejeden miałby problem, by dojść do domu. Choćby po niedzielnej mszy.

Starosta Piotr Chęciek już w zeszłym roku zapowiadał, że będzie chciał postawić je przy wspomnianych ulicach, bo to drogi powiatowe. Na przeszkodzie stały tylko względy formalne, bo nie wszędzie tam, gdzie powiat chciał, da się je postawić.

- Dlatego ostatnio przejechałem się tą trasą, żeby zobaczyć, gdzie to rzeczywiście jest możliwe, a gdzie nie i pewien plan już mam - twierdzi Piotr Chęciek.

Zdaje sobie sprawę, że nie ma na co czekać, szczególnie że ławki już wybrane, tylko trzeba je stawiać. Powiat będzie chciał to zrobić w wakacje, może jeszcze w lipcu.

Dwadzieścia, a może nawet dwadzieścia pięć ławek będzie montowane począwszy od szpitala, a na rondzie łączącym Rzeszowską z Mickiewicza skończywszy.

Lokalizacje, które starosta ma na oku, to m.in. skrzyżowanie ul. Krakowskiej z Leśną, skręt na Raczyńskich, okolice kościoła Matki Bożej Anielskiej i Ochronki Sióstr Służebniczek BDNP, okolice byłego blaszaka, czy rondo łączące Rzeszowską z Tysiąclecia.

- Tych miejsc będzie więcej, ale np. nie planujemy stawiać nowych ławek w okolicy Rynku, bo przede wszystkim tam ich nie brakuje, a poza tym nie bardzo jest je gdzie postawić - wyjaśnia starosta.

Zapowiada przy okazji, że ławki staną głównie po południowej stronie Krakowskiej i Rzeszowskiej, a wynika to z uwarunkowań technicznych.

tra

Ławki staną po południowej stronie ul. Krakowskiej i Rzeszowskiej.

★ ★ ★ ★ ★

Pięć gwiazdek otrzymuje

Monika Rojek-Kałek

Dyrektor Miejskiej i Powiatowej Biblioteki Publicznej w Dębicy. Po objęciu tej funkcji tchnęła w tę instytucję nowego ducha. MiPBP co rusz zdobywa pieniądze na kolejne projekty, obecnie realizuje cztery, jest współorganizatorem większości miejskich imprez. Podczas Dni Kultury to właśnie bibliotekarki odpowiadały za animacje.

★ ★ ★ ★ ★

Pięć gwiazdek otrzymuje

Kacper Fara

Od pięciu lat jest trenerem pływaczki Joanny Świątek. Solidna współpraca pomiędzy nimi efekty przynosiła już wcześniej. Były medale mistrzostw Polski na krótkim basenie. W tym roku dwudziestolatka z Nagawczyny wywalczyła pierwszy dla Dębicy medal seniorskich MP na basenie 50-metrowym.

★ ★ ★ ★ ★

Pięć gwiazdek otrzymuje

Karolina Pietracha

Na Mistrzostwach Polski w Poznaniu, w których uczestniczyli fryzjerzy i osoby zawodowo zajmujące się kosmetyką, zajęła I miejsce w kategorii stylizacji brwi. Karolina od dwóch lat prowadzi własny zakład, a w zawodzie, który wybrała, stawia na ciągły rozwój. Wiele czasu poświęca doskonaleniu swoich umiejętności, ćwiczy, uczestniczy w szkoleniach. Sukces, jaki osiągnęła, jest efektem tej pracy, co sama podkreśla.

Reklama

eprasa.pl 6bcb275dd4

KRONIKA POLICYJNA

WJECHALI CHOĆ NIE MOGLI
Dwa mandaty po 2 tys. zł każdy i po 6 punktów karnych otrzymali kierowcy, którzy w Pustyni wjechali na torowisko pomimo czerwonego światła pulsacyjnego. Kolejną akcję w tym miejscu mundurowi przeprowadzili w środę 8 czerwca. I jak zapowiadają będą kolejne. Przypominają także, że podniesiona rogatka nie upoważnia do wjazdu na przejazd. Najważniejsze są światła, a te jeśli nie zgasną, to nie można mijać sygnalizatora.

KOLIZJA POD SKLEPEM
Mandatem karnym w kwocie 200 zł ukarany został obywatel Ukrainy, który doprowadził do kolizji na parkingu sklepu w Paszczynie. Kierowca citroena podczas cofania zahaczył stojącego obok mercedesa. Ponieważ poza sprawcą nie było innych uczestników zdarzenia, a sytuacja miała miejsce poza drogą publiczną, to policjanci mogli nałożyć na mężczyznę tak niski mandat.

PRZEŁOŻYŁA TOWAR
100 zł mandatu dostała 51-latka, która w piątek 10 czerwca dokonała kradzieży w sklepie sieci Kaufland. Kobieta do pudełka z suszarką, którą zamierzała kupić, przełożyła części z innej. To jednak się jej nie udało, a towar o wartości 35 zł wrócił na półkę.

INFORMATOR

KOMENDA POWIATOWA POLICJI
Dębica, ul. Chłodnicza 20,
tel. 47 8228 399, alarm. 112
Oficer dyżurny
- 47 8228 310
Sekretariat komendanta
- 47 8228 305
Rewir Dzielnicowych miasta Dębica
-47 8228 347

SĄD REJONOWY
Dębica, ul. Słoneczna 3
tel. 14 68 076 00

PROKURATURA REJONOWA
Dębica, ul 3 Maja 2
tel. 17 506 14 04

TELEFON ZAUFANIA
- 47 8228 370
CZYNNY CAŁODOBOWO

KOMISARIATY I POSTERUNKI
Komisariat Policji w Brzeźnicy
- 47 8228 561
Komisariat Policji w Pilźnie
- 47 8228 551
Komisariat Policji w Brzostku
- 47 8228 521
Posterunek Policji w Czarnej
- 47 8228 541
Posterunek Policji w Żyrakowie
- 47 8228 411

STRAŻ MIEJSKA
Dębica, ul. Ratuszowa 2,
- 14 683 82 59, alarm. 986

Tylko jednego udało się uratować

Wyrzuciła psy przy drodze, usłyszała zarzuty

Mieszkanka gminy Żyraków przekonuje, że nie była świadoma złamania prawa. Grożą jej 2 lata więzienia.

Tyle można dostać za znęcanie się nad zwierzętami, ale w takich sprawach rzadko zapadają wyroki skazujące na kary bezwzględnego pozbawienia wolności.

Jednak mieszkanka Woli Wielkiej może spodziewać się konsekwencji, bo prokurator postawił jej już zarzuty.

Późnym wieczorem podjechała swoim samochodem w pobliże przychodni weterynaryjnej w Górze Motycznej, zostawiła w rowie dwa psy i odjechała. Sytuację widziała kobieta, która zaalarmowała policję i służby weterynaryjne. Podała markę samochodu i numer rejestracyjny. Dzięki temu udało się namierzyć sprawczynię.

Okazała sie nią 52-latka, mieszkanka Woli Wielkiej. Podczas przesłuchania przyznała, że psy należały do niej.

- Mówiła, że wyrzuciła zwierzęta, bo chciała, żeby ktoś inny się nimi zaopiekował - wyjaśnia prokurator rejonowy Jacek Żak.

Według jej zapewnień była przekonana, że za taki czyn nie grozi odpowiedzialność karna.

Zwróciła się do prokuratora o warunkowe umorzenie postępowania, ale decyzja w tej sprawie jeszcze nie zapadła.

Z dwóch wyrzuconych piesków udało się uratować jednego. Drugi uciekł.

(nan)

Tę suczkę, która błąka się w Chotowej, też porzucił właściciel.

Będzie kolejny wyrok

Pobił nastolatka na wiadukcie

Nawet na 12 lat może trafić do więzienia 20-latek z Dębicy podejrzany o rozbój.

A właściwie wrócić za kratki, bo Ernest L. właśnie odsiaduje wyrok pozbawienia wolności za wcześniejsze przestępstwa. Mimo młodego wieku mieszkaniec Dębicy jest dobrze znany organom wymiaru sprawiedliwości, ma już na koncie: kradzież, rozbój i groźby karalne.

Teraz usłyszał zarzuty związane ze zdarzeniem, do którego doszło na ulicy Świętosława. Pokrzywdzony w tej sprawie ma zaledwie 13 lat. Przyjechał rowerem, który zostawił pod wiaduktem. Sam wszedł na górę.

Gdy tam się znalazł, zaraz podeszło do niego trzech nieznanych mężczyzn. Jeden z nich zaczął przeszukiwać mu kieszenie. Zabrał stoper o wartości 30 zł, a następnie kazał chłopakowi oddać kurtkę wartą 100 zł. Na poparcie swojego żądania dwukrotnie zdzielił nastolatka pięścią w twarz, powodując otarcia skóry i obrzęk, co potwierdziła obdukcja. Zanim jednak oddalił się z łupem, zdjął chłopakowi okulary. Rzucił je na ziemię i rozdeptał.

Do pobicia chłopca doszło na tym wiadukcie.

- Uległy zniszczeniu, a w tym przypadku straty oszacowane zostały na 600 zł - mówi prokurator rejonowy Jacek Żak.

Po wszystkim agresor kazał chłopakowi uciekać.

(nan)

Twierdzi, ze to żona jest winna

Na wyzwiskach się nie kończyło

Przez kilka lat musiała znosić brutalność męża, w końcu usłyszał zarzuty.

Prokurator postawił je 43-letniemu mieszkańcowi powiatu, który znęcał się nad żoną. Awantury wszczynał po pijanemu. Ubliżał kobiecie, groził, wyzywał, zakłócał odpoczynek. Dwukrotnie posunął się także to przemocy fizycznej wobec żony.

- Szarpał za włosy, przewrócił i uderzał jej głową o podłogę. Podczas ostatniego zdarzenia podduszał - wylicza prokurator rejonowy Jacek Żak.

Kobieta złożyła zeznania jako poszkodowana, prokurator przesłuchał także jej męża. Ten zaprzecza, że jest winny. Twierdzi, że nieporozumienia w ich związku zdarzały się, ale to żona prowokowała je swoim zachowaniem. Zarzuca jej nielojalność.

Mimo takiej postawy podejrzanego, prokurator zdecydował o objęciu go dozorem policji. 43-latek dostał nakaz wyprowadzenia się z domu, nie może zbliżać się do pokrzywdzonej.

(nan)

Nie powinien prowadzić auta

Kierowcę dostawczego Iveco policjanci drogówki zatrzymali w Brzeźnicy.

W terenie zabudowanym miał na liczniku o 25 km/h za dużo. Po sprawdzeniu w systemie wyszło na jaw, że mieszkaniec Pabianic w ogóle nie powinien siadać za kierownicą, bo do lipca objęty jest zakazem prowadzenia wszelkich pojazdów mechanicznych.

- Pan wydmuchał ponad 2 promile alkoholu - mówi st. asp. Jacek Bator, rzecznik prasowy Komendy Powiatowej Policji w Dębicy. Kierowca zakończył jazdę w Brzeźnicy, odpowie przed sądem.

(nan)

Auto spłonęło doszczętnie

Nie wiadomo, co było powodem pożaru. Kierująca wyszła z samochodu sama.

Do zdarzenia doszło w Zawadzie, w czwartek kilka minut po 5 rano.

- Zgłoszenie otrzymaliśmy o 5:22. Wynikało z niego, że pali się samochód na drodze krajowej - opowiada bryg. Jacek Pawłowski, rzecznik prasowy strażaków.

Kiedy strażacy przybyli na miejscu osobowy renault cały był objęty ogniem. Kobiecie, która prowadziła auto, udało się wysiąść, zanim ogień doszedł do wnętrza. Zdołała także zjechać na pobocze. Akcja gaszenia trwała ponad godzinę.

(ag)

eprasa.pl 6bcb275dd4

Plaga nietrzeźwych na drogach powiatu

Uciekał TIRem, stanie przed sądem

Prowadził ciągnik siodłowy z naczepą w stanie upojenia alkoholowego. W ostatnich dniach nie był jedyny.

Pierwszym był mieszkaniec Nagoszyna, który zatrzymany został w Zawierzbiu. Kierujący audi 43-latek wydmuchał 1,76 promila.

- Oprócz tego pan podróżował bez zapiętych pasów, a jak się okazało w trakcie kontroli, nie posiadał również uprawnień do prowadzenia pojazdów - mówi st. asp. Jacek Bator, rzecznik prasowy Komendy Powiatowej Policji w Dębicy.

Następnego dnia, w sobotę 11 czerwca mundurowi trafili trzech kolejnych, którzy zdecydowali się wsiąść za kierownicę po kilku głębszych. Pierwszym był 72-letni mieszkaniec Kleci. Podróżujący volkswagenem mężczyzna wydmuchał 1,78 promila.

- Wobec niego już wcześniej orzeczony był zakaz prowadzenia pojazdów - mówi rzecznik policji.

Około godz. 18 do komendy w Dębicy dotarło zgłoszenie, że w przy zjeździe z autostrady w Żyrakowie samochód ciężarowy uderzył w bariery energochłonne, a jego kierowca zamierza odjechać z miejsca zdarzenia. Jak pomyślał, tak zrobił. Na szczęście ruszyli za nim inni kierowcy, którzy zatrzymali go na terenie Strefy Aktywności Gospodarczej w Straszęcinie. Po chwili były tam również patrole policji.

- Kierującym okazał się 41-letni mieszkaniec Pustkowa-Osiedla - mówi rzecznik.

Mężczyzna był kompletnie pijany Wydmuchał 2,77 promila.

Ostatnim tego dnia był 63-letni mieszkaniec Glinika, który zatrzymany został w Grudnej Górnej. Kierujący seatem wydmuchał 2,64 promila.

W poniedziałek 13 czerwca policjanci przeprowadzili kolejną akcję Trzeźwy poranek. Wynik - 9 kierujących pod wpływem. Część wpadła na al. Jana Pawła II w Dębicy. Byli to: kierujący oplem 31-latek z Dębicy (0,56 promila), kierujący fordem 50-letni mieszkaniec Bobrowej (0,42 promila) i kierujący toyotą 35-letni mieszkaniec Żyrakowa (0,35 promila).

Policjanci regularnie przeprowadzają kontrole i niestety równie regularnie trafiają nietrzeźwych kierujących.

W Brzeźnicy policjanci zatrzymali trzech kolejnych: 43-letniego mieszkańca Paszczyny, kierującego motorowerem malaguti, który miał orzeczony zakaz prowadzenia pojazdów (1,91 promila), 38-letniego mieszkańca Łączek Brzeskich, który prowadził audi (0,37 promila) i kierującego audi 45-letniego mieszkańca Pustkowa-Osiedla (0,44 promila).

W Zasowie mundurowi skontrolowali kierującego volkswagenem 44-letniego mieszkańca Szyszyc w powiecie kieleckim (0,25 promila), a na Sandomierskiej w Dębicy kierującego oplem 50-latka z Dębicy (0,35 promila). W Zawierzbiu wpadła 44-letnia mieszkanka Żyrakowa, kierująca renaultem (0,98 promila).

Grzegorz Król

Naczelnik w Ratuszu zarobi ponad 7 000 zł, a strażnik 3 752 zł

Są to średnie miesięczne wynagrodzenia brutto z pochodnymi składnikami wynagrodzenia i pobieranymi dodatkami.

Zestawienie średnich miesięcznych wynagrodzeń pracowników Ratusza i podległych mu jednostek urzędnicy przygotowali w odpowiedzi na interpelację radnego Mateusza Cebuli.

Wynika z niego, że średnia pensja naczelnika, czy kierownika to 7 058 zł, a zastępcy - 6 317 zł. Stawka głównego specjalisty to 5 160 zł, inspektora 4 372 zł, specjalisty 4 193 zł, a podinspektora 3 821 zł.

Pozostałe stanowiska: pomoc administracyjna - 3 427 zł, konserwator 3 626 zł, sprzątaczka - 3 640 zł, goniec - 3 718 zł, komendant straży - 5 808 zł, strażnik - 3 752 zł.

W Miejskim Ośrodku Sportu i Rekreacji gospodarz obiektu zarobi 4 242 zł, ratownik - 3 478 zł, kasjer - 3 960 zł, instruktor sportu - 3 650 zł, a starszy specjalista - 4 800 zł.

Dyrektor i główny księgowy Miejskiego Ośrodka Kultury mają stawkę 6 720 zł. Instruktor i akompaniator - 3 777 zł, kasjer - 3 218 zł.

Wynagrodzenie bibliotekarza w Miejskiej i Powiatowej Bibliotece Publicznej to 3 563 zł. Informatyk weźmie 4 267 zł, a dyrektor - 7 525 zł.

Kierownik w Miejskim Ośrodku Pomocy Społecznej może liczyć miesięcznie na 5 943 zł. Jego zastępca zarobi 4 934 zł, starszy inspektor - 4 104 zł, a pracownik socjalny - 3 629 zł. Wynagrodzenie pielęgniarki to 4 246 zł, opiekunki chorych - 3 639 zł, kierowcy - 3 836 zł, a pomocy administracyjnej - 3 319 zł.

Płaca minimalna wynosi obecnie 3 010 zł brutto.

Pełną listę wynagrodzeń opublikujemy na naszym portalu debica24.eu.

tra

Gdyby nie dodatki to pensja strażnika miejskiego byłaby niewiele wyższa od najniższej krajowej.

Ogłoszenie własne wydawcy

Ogłoszenie na portalu debica24 i w Obserwatorze Lokalnym

Teraz to takie proste:

debica 24

1. Wchodzisz na portal debica24.eu
2. Klikasz w zakładkę Ogłoszenia lub w baner: ogłoszenia drobne na stronie głównej.
3. Klikasz ikonę: Dodaj ogłoszenie
4. Dodajesz treść ogłoszenia i wybierasz wariant: zwykłe, wyróżnione, premium
5. Dokonujesz płatności

Twoje ogłoszenie automatycznie ukazuje się na portalu.
Możesz także wybrać wersję z jego zamieszczeniem w Obserwatorze Lokalnym.

eprasa.pl 6bcb275dd4

Trzy pytania do ... **Krzysztofa Glijera**

prezesa Stowarzyszenia Saperów Dębickich.

Przygnębia widok pustych ciemnych ulic

Rozmawiamy w przededniu pana wyjazdu do Ukrainy. Po raz drugi wybiera się pan z darami dla jednostki wojskowej w Samborze. Nie boi się pan takiej eskapady?

Rzeczywiście, już tam byłem. Poprzednim razem była to inicjatywa Przedsiębiorców Branży Saperskiej, którego jestem prezesem. Teraz - Stowarzyszenia Saperów Dębickich, gdzie pełnię tę samą funkcję. Czy się boję? Raczej nie, bo Sambor nie leży na terenach objętych działaniami wojennymi, chociaż wiadomo, że zawsze wszystko może się zdarzyć. Nie strach, a przygnębienie budzi Ukraina, kiedy jedzie się po zmierzchu. Wszystko zaciemnione, żywego ducha na ulicach. To bardzo przytłaczające. Zamierzam wrócić tego samego dnia.

Poprzednio wybrał sie pan tam sam. Teraz również?

Nie, tym razem towarzyszył mi będzie kolega ze stowarzyszenia przedsiębiorców z Bielska Podlaskiego, który też zawozi dary dla dzieci. Oprócz Samboru, gdzie mieści się jednostka, odwiedzimy także Rutki. Muszę wspomnieć, że ta akcja organizowana jest we współpracy z gminą Dębica oraz Starostwem Powiatowym. Chcemy wykorzystać sytuację i jak już jedziemy, to zabrać jak najwięcej darów dla żołnierzy i cywilów - właśnie przede wszystkim dzieci, które tegoroczne wakacje będą spędzać w wojennych warunkach.

Co konkretnie zawozicie?

Potrzeby wciąż są ogromne, w Ukrainie wielu rzeczy brakuje. Dla cywilów wieziemy soki, konserwy, zabawki dla dzieci: kredki, zeszyty, piłki. Dla wojska przede wszystkim konserwy - około 2 tysiące sztuk. Ale też bardzo tam pożądane kamizelki kuloodporne. Udało mi się kupić 7 sztuk, nie takich nowoczesnych, ale wojna to nie rewia mody i chodzi o bezpieczeństwo, a one spełnią swoje zadanie. Wezmę też wykrywacze metalu, takie profesjonalne, żeby zaprezentować ich działanie. Jeden zostawię.

(nan)

Na złożenie deklaracji czas do końca czerwca

Na dwa tygodnie przed końcem połowę zadania mają za sobą tylko trzy nasze gminy.

Każdy właściciel domu lub zarządca budynku ma obowiązek zgłosić do Centralnej Ewidencji Emisyjności Budynków, z jakiego źródła ogrzewania korzysta. Może to zrobić w urzędzie miasta lub gminy albo też na ceeb.gov.pl.

W Zawidowie na Dolnym Śląsku deklaracje, czym ogrzewają domy, złożyli właściciele 93 proc. gospodarstw. Na drugim końcu rankingu są mieszkańcy gminy Popielów z woj. opolskiego, którzy obowiązek wypełnili w 18 proc.

Na Podkarpaciu najlepiej idzie to w Tarnowcu, gdzie do bazy CEEB trafiło dotychczas 61 proc. deklaracji. W pierwszej dziesiątce nie ma żadnej gminy z powiatu dębickiego, a drugą otwiera Brzostek z 54-procentowym wynikiem. Jego mieszkańcy złożyli 2200 z oczekiwanych 4067 deklaracji.

Oczko niżej, na 12. miejscu z takim samym odsetkiem jest Czarna (2031 na 3747). Karolina Świerczek, która przyjmuje te dokumenty w urzędzie, jest przekonana, że największy ruch będzie miała w ostatnim tygodniu.

- Już teraz obserwuję wzmożone zainteresowanie, wpływa 50-60 deklaracji dziennie - stwierdza.

Na 19. pozycji jest Żyraków. Z obowiązku wywiązało się tu 1988 z 3890 gospodarstw, czyli 51 proc. Gminie Dębica, która jest 34., do półmetka brakuje dwóch procent (3634 na 7430). Szóstą dziesiątkę otwiera Pilzno. Wymagany dokument dostarczyło 2510 osób, a powinno 5743, daje to 45 proc.

Jodłowa z tym samym odsetkiem jest w rankingu 57. (720 na 1583). Najwięcej deklaracji pozostało do złożenia w Dębicy. Dotychczas zrobiło 3112 z 7469 zobowiązanych, czyli 41 proc. Podkarpacką listę zamyka 160. Olszanica z 13-procentowym wynikiem.

JAG

Koloratorium 2022

Dotacja na laboratoria marzeń dla trzech szkół

Cieszyć się mogą uczniowie z Pustkowa-Osiedla, Pustyni i Góry Motycznej.

W Pustkowie-Osiedlu realizowany był m.in. program Żyj zdrowo.

W konkursie organizowanym przez firmę Śnieżka wystartowało 158 szkół z całej Polski. Wszystkie zbierały punkty za różne zadania, tj. przeprowadzenie lekcji na podstawie konspektów z Koloratorium czy zorganizowanie domowego laboratorium zdrowia. Punkty dostawały również na udział uczniów w konkursach indywidualnych.

Do finału zakwalifikowało się 30 najlepszych. Żeby myśleć o najwyższych nagrodach, musiały nagrać krótki film pt. Profesorze, drastycznie spadł mi poziom hormonów szczęścia! Musimy przystąpić do akcji ratunkowej. To właśnie dzięki tym filmikom laboratoria powstaną w SP w Pustkowie-Osiedlu, SP w Pustyni i SP w Górze Motycznej. Na ten cel dostaną one odpowiednio 30, 15 i 10 tys. zł.

- Nasza pracownia biologiczna już czeka na zmianę w laboratorium - cieszy się Agnieszka Kania, dyrektorka z Pustkowa-Osiedla.

JAG

Na spacer śladem Żydów pójdziesz z aplikacją

Audioprzewodnik pod nazwą Dembic opracował Ireneusz Socha.

Ireneusz Socha od lat walczy o zachowanie pamięci o Żydach.

Echoes to darmowa aplikacja na smartfony, która opiera się na geolokalizacji.

- Opowiedział mi o niej Marcin Barski, który ma na swoim koncie realizacje stworzone na jej bazie. Jeśli uruchomimy ją, to w wyznaczonych na mapie miejscach automatycznie odtworzy na naszym smartfonie przygotowane wcześniej nagrania z opowieściami i muzyką. Daje to niesamowite możliwości artystyczne - opowiada Ireneusz Socha.

W jego ocenie aplikacja to także znakomite narzędzie edukacyjne, które postanowił wykorzystać i przygotował audioprzewodnik po śladach obecności Żydów w Dębicy pod nazwą Dembic. Zawiera on teksty z historii żydowskiej społeczności Dębicy.

- Czytane przez Radosława Krzyżowskiego i zmontowane z artystyczną ścieżką dźwiękową – tworzą wciągające słuchowisko - przekonuje twórca.

Opowiada, że główna narracja koncentruje się wokół dziewięciu punktów, mających duże znaczenie w dziejach dębickich Żydów. Uzupełnieniem audioprzewodnika jest czternaście krótkich historii o innych żydowskich śladach w mieście. Przechodząc z miejsca na miejsce możemy również wysłuchać utworów muzycznych, inspirowanych kulturą Żydów dębickich.

- Aby skorzystać z mojego audioprzewodnika, wystarczy zainstalować aplikację Echoes na swoim smartfonie, otworzyć ją, uruchomić Dembic, no i wybrać się na spacer po mieście - zachęca Ireneusz Socha.

Dodaje, że aplikację można pobrać ze strony: https://explore.echoes.xyz.

Ireneusz Socha od wielu lat zaangażowany jest w odtworzenie i ocaleniem od zapomnienia historii dębickich Żydów. Również tej najbardziej tragicznej, związanej z II wojną światową. Od 2016 roku organizuje uroczystości upamiętniające likwidację getta w Dębicy. W tym roku zaplanowane zostały na dwa kolejne dni. 20 lipca odbędą się w lesie na Wolicy, gdzie hitlerowcy dokonali masowej egzekucji Żydów. Tego samego dnia w synagodze recital Tomasza Dudy.

Nazajutrz uroczystości odbędą się w parku jordanowskim, na terenie dawnego getta.

(nan)

Zmiany w Latoszynie-Zdroju

Zmiany w poddębickim zdroju

Bogusław Wójcik zastąpił Marcina Nowaka na funkcji prezesa uzdrowiska w Latoszynie.

Zmiana nastąpiła w piątek 10 czerwca. Jak tłumaczy wójt gminy Stanisław Rokosz, Marcin Nowak od jakiegoś czasu sygnalizował, że nie będzie chciał szefować gminnej spółce.

- Chodzi o sprawy rodzinne - dodaje wójt.

Jako były dyrektor szkoły w Pustyni, Marcin Nowak lepiej czuje się w szkolnictwie, co również miało mieć wpływ na jego decyzję.

- A jak ktoś się ma męczyć, to nie ma sensu - mówi Stanisław Rokosz.

Nowym prezesem uzdrowiska został Bogusław Wójcik, który do tej pory szefował w Gminnym Zakładzie Komunalnym. I szefował będzie tam nadal, bo GZK zostanie połączone z uzdrowiskiem.

- To pierwszy etap konsolidacji spółek - wyjaśnia Stanisław Rokosz.

Kolejnym będzie dołączenie do Przedsiębiorstwa Gospodarowania Odpadami w Paszczynie, o ile gmina zdoła odkupić w nim udziały od miasta.

rar

eprasa.pl 6bcb275dd4

18 czerwca - Dzień Ewakuacji

Gdy zawyją syreny, trzeba być przygotowanym na wszystko

Ostatnie wydarzenia za wschodnią granicą pokazały nam, że żadnego zagrożenia nie wolno lekceważyć.

Największą powódź w ostatnich latach przeżyliśmy w czerwcu 2010 roku. Ale to wciąż realne zagrożenie.

Tomasz Ratuszniak

Michał Andruk, były żołnierz GROM i weteran wojenny z Afganistanu twierdzi, że każdy z nas powinien być przygotowany na trudne czasy. Niezależnie od tego, czy będzie to zagrożenie militarne, kryzys, czy pandemia. Ważne, by żadna taka sytuacja nas nie zaskoczyła i abyśmy byli na tyle zorganizowani, by sobie z tym poradzić.

Krzysztof Bukała-Acedański, kierownik Biura Bezpieczeństwa i Zarządzania Kryzysowego w Urzędzie Miejskim w Dębicy do listy zagrożeń, o której wspomina Michał Andruk, dołożyłby jeszcze jedno - powódź. Ta, w ostatnich latach, groziła nam najczęściej.

- W trakcie powodzi w 2010 roku wokół osiedla Słoneczne czekały już autobusy gotowe do ewakuacji mieszkańców. Wtedy jednak ludzie odmówili skorzystania z nich - wspomina.

Dziś, choć wały przeciwpowodziowe zostały wyremontowane, podwyższone i zabezpieczone bentonitem, to ryzyko powodzi wciąż istnieje.

- I co naturalne, będzie istnieć dopóki Wisłoka będzie płynąć - podkreśla Krzysztof Bukała-Acedański.

Na szczęście jest to o tyle przewidywalne zagrożenie, że wiemy o nim nawet od 12 do 14 godzin zanim wystąpi. Dlatego możemy się przygotować.

Jeśli usłyszymy syrenę to najlepiej szybko uruchomić internet i na stronie miasta, czy lokalnych portalach, sprawdzić dlaczego została uruchomiona - podpowiada Krzysztof Bukała-Acedański.

Modulowany sygnał ogłasza alarm

Urząd ma wtedy swoje obowiązki wobec mieszkańców. Pierwszy i najważniejszy, to powiadomienie ich o zbliżającym się zagrożeniu. Ratusz ma do dyspozycji system analogowych i cyfrowych syren na terenie miasta. Te drugie mają też możliwość nadawania komunikatów głosowych.

Warto pamiętać, że 3-minutowy modulowany sygnał ogłasza alarm. Ciągły sygnał o tej samej długości odwołuje go.

- Jeśli usłyszymy syrenę, to najlepiej szybko uruchomić internet i na stronie miasta, czy lokalnych portalach sprawdzić dlaczego została uruchomiona. A potem o wystąpieniu ewentualnego zagrożenia jak najszybciej poinformować krewnych i sąsiadów - podpowiada kierownik.

Choć informacje takie przekazywane są również przez megafony oraz za pomocą plakatów i ulotek.

Do obowiązków urzędników, prócz informacji, należy także zorganizowanie transportu zagrożonych osób i ich mienia oraz zapewnienie tymczasowych miejsc zakwaterowania. Osoby ewakuowane przez miasto będą mogły liczyć również na pomoc socjalną.

- Do plecaka jednak warto wtedy spakować pieniądze, rzeczy osobiste, cenne przedmioty, apteczkę i żywność - wymienia szef biura bezpieczeństwa.

Osobom, które chcą dowiedzieć się, jak spakować plecak ewakuacyjny, poleca poradnik pt. Bądź gotowy, który w formacie pdf można ściągnąć ze strony internetowej Rządowego Centrum Bezpieczeństwa (www.gov.pl/web/rcb).

Radzi również, by dzieciom do kieszeni włożyć karteczkę z ich imieniem i nazwiskiem, adresem, numerem telefonu bliskich i np. z grupą krwi. To dla ich bezpieczeństwa w przypadku, gdyby zagubiły się podczas ewakuacji.

W wojnę z Rosją nie wierzą

A co z zagrożeniem militarnym ze strony Rosji, które wielu wciąż wydaje się całkiem realne?

W to, że Rosja może nas zaatakować, nie wierzy ani Michał Andruk, ani Krzysztof Bukała-Acedański. Obaj wskazują NATO jako głównego gwaranta naszego bezpieczeństwa. Weteran z Afganistanu mówi też o Wojsku Polskim i stacjonujących w mieście wojskach obrony terytorialnej.

- Na ich obecności zyskujemy nie tylko w czasie wojny, ale i pokoju - zauważa szef bezpieczeństwa w mieście dodając, że WOT bardzo przydatny może okazać się np. podczas powodzi.

Tłumaczy jednocześnie, że gdyby jednak doszło do rosyjskiej agresji na Polskę, to wtedy wyższe organy niż lokalne samorządy decydują o ewentualnej ewakuacji ludności. A to dlatego, że dotyczy to większych terenów, które mogą być bezpośrednio zagrożone działaniami wojennymi.

Schrony? Uciekaj do piwnicy

Szef biura bezpieczeństwa nie ukrywa jednak, że w mieście dziś właściwie nie ma schronów, do których np. w czasie nalotu, czy innego zagrożenia, mogliby ewakuować się mieszkańcy. Te, które są, wymagają co najmniej remontu.

- Do 2000 roku ich utrzymaniem zajmowała się obrona cywilna. Mimo tego część mieszkańców miała wtedy pretensje i domagała się, by pozostawić im te pomieszczenia na piwnice. A potem zmieniły się przepisy i dziś nie wiadomo, kto miałby o nie dbać - tłumaczy.

Zresztą większość albo pozostaje w prywatnych rękach, albo mieści się na terenie zakładów pracy.

Starsi mieszkańcy miasta pamiętają pewnie jeszcze schrony znajdujące się na osiedlach Sobieskiego, czy Matejki. Te pierwsze w 2009 roku zostały zalane. Pozostałe służą jako wspomniane już wcześniej piwnice, czy pomieszczenia dla pań, które sprzątają w blokach.

Krzysztof Bukała-Acedański twierdzi, że ich obecne przeznaczenie nie ma większego znaczenia, ponieważ to nie są do końca schrony, a pomieszczenia, które można na nie zaadaptować w sytuacji wystąpienia zagrożenia.

A i miejsca w nich nie ma za wiele. Zmieścić mogą się tam co najwyżej mieszkańcy bloku, przy którym się znajdują.

W przypadku zaistnienia stanu podwyższonego ryzyka tworzone są tzw. zastępcze miejsca ochronne. Może być nim właściwie każda piwnica, czy inne pomieszczenie znajdujące się pod ziemią, najlepiej z oknem, które w przypadku zawalenia się budynku pozwala na jego opuszczenie.

Według szefa bezpieczeństwa w przypadku wystąpienia jakiegokolwiek zagrożenia najważniejsza jest jednak współpraca. Nie tylko z sąsiadami, ale przede wszystkim ze służbami mundurowymi. Niezależnie czy to policja, straż pożarna, czy wojsko. Bo na ich pomoc na pewno będziemy mogli liczyć.

ratuszniak@ol.com.pl

Reklama

eprasa.pl 6bcb275dd4

INFORMATOR MIEJSKI

Dębica
Urząd Miejski
tel. 14 683 81 00

Miejski Ośrodek Pomocy Społecznej
tel. 14 681 35 90, 14 681 35 91

Zespół ds. przeciwdziałania przemocy w rodzinie
tel. 14 670 33 42

Punkt nieodpłatnej pomocy prawnej
tel. 14 680 31 46, 690 901 136 (rejestracja)

Zakład Usług Miejskich
tel. 14 681 64 86, 14 682 70 50

Policja - KPP w Dębicy
47 8228 399 (centrala), 47 8228 310 (oficer dyżurny), 47 8228 370 (telefon zaufania).

Arka – Specjalistyczna poradnia i Telefon Zaufania
tel. 14 681 81 41

Powiatowe Centrum Pomocy Rodzinie
tel. 14 680 31 21

Środowiskowy dom samopomocy
tel. 14 666 87 02, 14 670 20 51

Ośrodek Interwencji Kryzysowej
tel. 14 670 33 42

Poradnia Psychologiczno – Pedagogiczna
tel. 14 670 24 60

Podkarpackie stowarzyszenie pomocy osobom uzależnionym i ich rodzinom Jutrzenka
tel. 14 682 16 69

Stowarzyszenie Osób Działających w Zakresie Pomocy Społecznej Ad Astram
tel. 14 670 50 06

Stowarzyszenie Obrony Praw Człowieka
tel. 14 682 72 19

Powiatowy Rzecznik Konsumentów
tel. 14 680 31 27

Towarzystwo Pomocy im. św. Brata Alberta
tel. 14 670 44 71

Stowarzyszenie im. E. Bojanowskiego Dobroć
tel. 14 682 22 90

Dębickie Hospicjum Domowe im. Jana Pawła II
tel. 507 506 808 / (14) 690 20 44

Stowarzyszenia Rodziców I Przyjaciół Osób Niepełnosprawnych Radość
tel. 14 696 91 38

Stowarzyszenia na rzecz wspomagania osób z niepełnosprawnością i ich otoczenia Z Potrzeby Serca
tel. 512 305 090, 14 677 85 98

Stowarzyszenie dla Osób Autystycznych i ze Spektrum Autyzmu Ukryty Dar
tel. 791 132 080

Ośrodki zdrowia
POZ w Dębicy
Przychodnia Nr 1, ul. Cmentarna 54
tel. 14 682 78 01, 14 682 78 02

NZOZ „Dwójka",ul. Krasickiego 1
tel. 14 670 07 72

Przychodnia Nr 5, ul. Szkolna 4
tel. 14 682 78 13

NZOZ Cor-Med, ul. Kolejowa 34
tel. 14 680 86 91

NZOZ Kol-Med, ul. Kolejowa 19
tel. 14 670 26 57

Wyczyszczą, ale nie od razu

Woda tamtędy nie spłynie, bo w rowku zalegają liście

Zdzisław Słabocha twierdzi, że telefonował w tej sprawie do powiatu, ale jak do tej pory nic z tego nie wynika.

Zdzisław Słabocha pokazuje rowek zatkany liśćmi.

Ogrodzenie domu Zdzisława Słabochy od ul. Kościuszki dzieli niewielka skarpa, wybetonowany rowek i chodnik. Ale chodzi właśnie o ten rowek, bo rowem ciężko go nazwać, w którym notorycznie, jak twierdzi nasz Czytelnik, zalegają liście. A przez to nie może on spełniać roli, do której został przeznaczony.

- Jak koszą, to cała trawa zostaje w rowie. A jak nie trawa, to liście z brzóz, które tu rosną - tłumaczy, wskazując na wysokie drzewa rosnące na skarpie.

I rzeczywiście, rowek pełen jest zeschłych liści, a nawet małych gałązek. I to nie tylko na długości ul. Kościuszki, ale też Słonecznej, w którą skręca. Nie mówiąc o walających się tam śmieciach i niedopałkach papierosów.

- Miałem nawet im to zebrać i wystawić w workach, ale dlaczego ja mam to robić? - pyta mężczyzna.

Interweniował w tej sprawie w Zarządzie Dróg Powiatowych w Dębicy, do którego należy droga, gdzie uzyskał zapewnienie, że służby się tym zajmą.

- Ale do dziś nikogo tu nie było - zapewnia Zdzisław Słabocha.

Tomasz Pyzia, dyrektor ZDP potwierdza, że takie zgłoszenie było i będzie realizowane. Tyle tylko, że musi poczekać na swoją kolej.

- Mamy prawie 400 km dróg. Żeby to tak obrazowo przedstawić, to jest odległość mniej więcej jak z Dębicy do Wrocławia. To jak mamy gdzieś na końcu powiatu pracownika, który kosi ciężkim sprzętem, to mu nie każemy zsiąść z maszyny i jechać do pana liście posprzątać - tłumaczy Tomasz Pyzia.

Zapewnia, że i przy Kościuszki rów zostanie posprzątany. Prosi jednak, by Zdzisław Słabocha uzbroił się w cierpliwość.

tra

Wykonawcy nie znaleźli

Nie udało się już dwa razy

Władze miasta zastanawiają się, co dalej z inwestycją planowaną na ul. Leśnej.

W przyszłości miała być wykonana przebudowa tej ulicy wraz z bocznymi odnogami. Oprócz tego w planach była również budowa odwodnienia całego terenu. Najpierw jednak trzeba było znaleźć wykonawcę projektu. Do pierwszego przetargu stanęła jedynie firma FP Projekt z Dębicy, która za wykonanie dokumentacji chciała kwotę ponad 670 tys. zł

Miasto na to zadanie planowało wydać 300 tys. zł. Ogłoszone zostało drugie postępowanie. Efekt ten sam - wystartowała ta sama firma, która nie zmniejszyła swoich oczekiwań choćby o grosz.

- Ja rozumiem wszystko, bo zakres projektowania jest duży, ale uważam, że ta kwota jest za wysoka - mówi wiceburmistrz Jerzy Sieradzki.

Leśna ma być przebudowana.

Ale temat nie zostanie zamknięty. Teraz w Ratuszu będą się zastanawiać, co zrobić, by koszty wykonania projektu obniżyć. To z kolei prawdopodobnie będzie wiązało się z ograniczeniem zakresu robót.

rar

Na Tuwima zrobią tylko kawałek asfaltu

Reszta drogi, na której stan narzekają mieszkańcy, zostanie tylko naprawiona.

To droga wewnętrzna o długości około 700 metrów, która po każdej zimie pełna jest dziur i wyrw. Ale Robert Sieradzki, naczelnik Wydziału Infrastruktury dębickiego Ratusza zapewnia, że nie cała.

- Jakieś 250-300 metrów jest w dobrym stanie - mówi.

Pozostały odcinek wreszcie doczeka się nowej nawierzchni. Jednak asfalt nie zostanie położony na całej jego długości, a tylko na 200 metrach. Jak tłumaczy naczelnik, na tyle miasto ma pieniądze.

- Przeznaczymy na to 200 tys. zł - mówi.

Pozostała część na nowy asfalt musi poczekać do czasu, kiedy w budżecie znajdą się pieniądze na ten wydatek. O dofinansowaniu nie ma co marzyć, bo to droga o niewielkim znaczeniu strategicznym. Na razie gotowy jest krawężnik od strony ulicy Rzeszowskiej, położenie asfaltu zaplanowane jest na koniec tego tygodnia.

Prace na Tuwima już trwają.

(nan)

Przy dawnym gimnazjum przysięgało czterdziestu

Pierwszy raz strzelcy złożyli przyrzeczenie na nowy sztandar związku.

Po mszy koncelebrowanej przez kapelana WOT ks. Marcina Krępę oraz ks. Andrzeja Surowca, proboszcza parafii Krzyża Świętego i Matki Bożej Bolesnej, 40 strzelców z Dębicy złożyło przyrzeczenie. Uroczystość odbyła się na dziedzińcu dawnego Miejskiego Gimnazjum nr 1.

Sztandar, na który przyrzekali w rocznicę śmierci Józefa Piłsudskiego nadał Strzelcowi szef Urzędu do Spraw Kombatantów i Osób Represjonowanych Jan Kasprzyk.

rar

Pieniądze na wypoczynek zostały podzielone

141 tys. zł rozdzieliło miasto na zorganizowanie akcji Lato 2022. Pieniądze trafią do 11 instytucji.

Najwięcej, bo 32 tys. zł otrzyma Spółdzielnia Mieszkaniowa przy ul. Kolejowej, 25 tys. zł trafi do Stowarzyszenia im. E. Bojanowskiego Dobroć. Parafii Najświętszego Serca Pana Jezusa przyznano 21 tys. zł, a Hufcowi ZHP w Dębicy 20 tys. zł.

Do Stowarzyszenia Dziesiątka trafi 13 tys. zł, do Wisłoki 11 tys. zł, a do Dziecięcej Akademii Piłkarskiej 10 tys. zł. UKS Szóstka otrzyma 5 tys. zł, a OSP Dębica-Kędzierz 4 tys. zł.

rar

eprasa.pl 6bcb275dd4

Za to płacą mieszkańcy bloku

Prezes spółdzielni ma dość i chce wypłacić nagrodę

Malują po blokach i nie straszne są im kamery. Stanisław Olszewski z wandalizmem walczy od lat.

I niestety górą są wandale, którzy nie potrafią uszanować pieniędzy mieszkańców miasta. Bo to z ich kieszeni - zapewne także z kieszeni rodziców i często pewnie z kieszeni samych wandali - finansowane jest zamalowywanie wulgarnych haseł na ścianach.

Krótki spacer po osiedlu przy Konarskiego zaczęliśmy od budynku, w którym siedzibę ma spółdzielnia kierowana przez Stanisława Olszewskiego.

- Proszę zobaczyć, przejście całe zmalowane - mówi prezes pokazując na ściany przejścia pomiędzy Kolejową a blokami przy Konarskiego.

W przejściu zamontowane są kamery jednej ze znajdujących się tam firm. Prezes nagranie oglądał. Wynika z niego, że wandale przyszli koło północy.

- Tu położyli plecak - wskazuje na miejsce znajdujące przy schodach do spółdzielni mieszkaniowej.

I zaczęli malować. Poza kolorowymi napisami dodali czarną farbą informację o tym, co sądzą o partii Prawo i Sprawiedliwość.

Kawałek dalej znajduje się blok przy Kolejowej. Jego ściana szczytowa również była popisana.

- Zamalowaliśmy i od jakiegoś czasu jest tu spokój - mówi Stanisław Olszewski.

Ale im głębiej w osiedle, tym gorzej. Wandale niszczą nie tylko ściany, ale też drzwi do klatek schodowych.

- Tego nie da się zmyć, musimy drzwi malować, żeby przywrócić je do pierwotnego stanu - wyjaśnia.

Zmalowane są pojemniki na odpady segregowane, znaki drogowe i wszystko, po czym da się bazgrać.

Prezes Olszewski ma pretensje do policji. Każdy przypadek wandalizmu jest zgłaszany mundurowym.

- I za chwilę przychodzi umorzenie, bo niska szkodliwość czynu i brak sprawcy - mówi.

Wandale dbają, by ich tożsamość pozostała nieznana. Ci, którzy malowali po budynku spółdzielni mieli kominiarki. Często zakładają też czapeczki z daszkiem, co dodatkowo utrudnia identyfikację.

Stanisław Olszewski: jestem skłonny zapłacić wysoką nagrodę za informacje o wandalu. Także o tym, który jest autorem tego napisu na bloku przy Konarskiego.

- Ale jak jedzie nocą patrol i widzi młodych ludzi z plecakami, to dlaczego ich nie zatrzymują i nie sprawdzają, co mają w tych plecakach? - zastanawia się prezes.

Spacer po osiedlu kończymy przy ostatnim bloku na Konarskiego, gdzie niedawno pojawił się wielki napis wyrażający niechęć do kibiców Igloopolu. Stanisław Olszewski mówi o nagrodzie, jaką oferuje osobie, która wskaże wandala i pomoże do jego ukarania. Choć jeszcze nie wie, w jakiej wysokości, bo to taki pomysł, zrodzony na żywo.

Grzegorz Król

KRÓTKO

TRZYDZIEŚCI PIECÓW DO WYMIANY

Podobnie, jak w poprzednich latach, tak i w tym roku do Urzędu Miasta wpłynęło więcej wniosków na wymianę źródeł ciepła, niż było pieniędzy. Ostatecznie władze miasta zdecydowały, że przeznaczą na piątą edycję programu miejskiego 165 tys. zł, co wystarczy na przeprowadzenie inwestycji w trzydziestu gospodarstwach domowych. W większości przypadków chodzi o wymianę kotła węglowego na gazowy, rzadziej na kocioł węglowy wyższej klasy.

STAWIAJĄ NA KOGENERACJĘ

Firma Oponiarska Dębica planuje wybudować instalację kogeneracyjną. Kogeneracja to proces jednoczesnej produkcji energii elektrycznej i ciepła użytkowego. Dzięki temu zużywa się mniejszą ilość paliw do produkcji tych mediów, a co za tym idzie ma to pozytywny wpływ na środowisko. Inwestycja ma być dofinansowana ze środków Mechanizmu Finansowego EOG 2014-2021.

KOLEJNA SZKOŁA Z PATRONEM

Bł. Edmund Bojanowski ma być patronem Szkoły Podstawowej nr 5 w Dębicy. Posiedzenie Rady Miejskiej w Dębicy w tej sprawie musi odbyć się najpóźniej 4 lipca. Trwa ustalanie tego, czy przed imieniem i nazwiskiem patrona będzie słowo błogosławiony, czy też nie.

Reklama

SIEĆ HANDLOWA JUBILATKA

OFERTA PROMOCYJNA OBOWIĄZUJE 14.06.2022 r. do 18.06.2022 r. lub do wyczerpania zapasów

Kiełbasa podwawelska — 11,99 zł/kg — NOWY MAXPOL

Schab cygański — 19,99 zł/kg — KABANOS

Mleko MU! 2% karton — 3,33 zł/szt — 1L

Majonez dekoracyjny WINIARY — 4,99 zł/szt — 400ml

Markizy HIT różne rodzaje — 2,99 zł/szt — 220g

Sieć Handlowa Jubilatka informuje swoich Klientów, że w swojej ofercie posiadała i posiada tylko i wyłącznie drób niezawierający nastrzyku oraz innych środków chemicznych, które sztucznie zwiększałyby jego masę.

Czekolada WEDEL COOKIE mleczno-kokosowa, mleczno-orzechowa — 1,99 zł/szt — 100g

Sok marchwiowy VITAMINKA różne rodzaje — 1,19 zł/szt — 300ml

Napój TYMBARK różne rodzaje karton — 1,99 zł/szt — 1L

Napój izotoniczny OSHEE różne rodzaje — 2,99 zł/szt — 750ml

Papier toaletowy MOLA WHITE — 8,99 zł/op — 9+3 rolki

eprasa.pl 6bcb275dd4

W OLbiektywie...

Dziecięce grupy artystyczne, działające na co dzień w Domu Kultury Śnieżka, rozpoczęły w ostatnią sobotę na dębickim Rynku Dni Kultury 2022. Po ich występie na najmłodszych czekały animacje zorganizowane przez Miejską i Powiatową Bibliotekę Publiczną, a w finale koncert zespołu Farben Lehre. W niedzielę na scenie Domu Kultury Mors wystąpił Narodowy Zespół Pieśni i Tańca Huculija z Iwano-Frankowska. Zysk ze sprzedaży biletów na to wydarzenie wesprze walczącą Ukrainę. tra

Listy, e-maile, komentarze

Obserwator Lokalny; 39-200 Dębica; ul. Żeromskiego 10
e-mail: redakcja@ol.com.pl

Impreza za imprezą

Zwracam się za Waszym pośrednictwem z prośbą do naszych policjantów o rozwiązanie problemu. Nie ma dnia, żeby na ul. Kolejowej, czy w jej okolicach nie przesiadywały pijaki. Plują, śmiecą i zostawiają po sobie też inne, mniej przyjemne rzeczy. Ja rozumiem, że policjantów jest za mało, wiem też że pracy im nie brakuje, ale może ktoś postawiony wyżej sprawi, żeby zatrudnić nowych. Jest też Straż Miejska w mieście. Przecież z tymi wiecznie przesiadującymi na ławkach trzeba coś zrobić. Widziałam kilka razy, jak zaczepiają ludzi, bo chcą pieniądze na alkohol. Może nie są agresywni, ale powiem szczerze, że rozmowa z niektórymi nie należy do przyjemnych. Do tego często są głośni, przeklinają, a po ulicach chodzą dzieci. Jaki oni przykład dają tym najmłodszym? Jak chcą pić, to niech schowają się gdzieś w krzaki, tak żeby ich widać nie było. Zastanawiam się też, kto im sprzedaje alkohol, skoro są pod wpływem, a jeśli się nie mylę, to przepisy zabraniają nietrzeźwemu sprzedaży napojów z procentami. Ale problemów nie mają z tym żadnych. Panie ze sklepów boją się im odmówić. Proszę, niech ktoś z nimi coś zrobi.

Maria

To ich przerasta

Zobaczyłem na Waszym portalu zdjęcie spod wiaduktu kolejowego na Kościuszki, gdzie utknął samochód. Powód ten, co zazwyczaj w tamtym miejscu - opady deszczu. Taka sytuacja powtarza się przynajmniej raz w roku. W internecie ruszyła lawina mniej lub bardziej trafnych komentarzy. Nie zauważyłem żadnego, z którego by wynikało, że nasz system kanalizacji burzowej pozostawia wiele do życzenia. A pozostawia, bo za późno zaczyna się sprzątanie po zimie i sieć się zatyka. Tak jest na Kościuszki, gdzie spływająca woda zabiera za sobą wszystko - piach, liście, gałęzie. Czy to też przerasta władze miasta?

Robert

W 2021 r. mieliśmy trzeci wynik na Podkarpaciu

Do użytku oddanych zostało aż 945 mieszkań

Sławomira Glenia ten boom w powiecie dębickim zupełnie nie dziwi.

Powiatowy inspektor nadzoru budowlanego już przed czterema laty wiedział, że w 2021 roku zostanie oddanych do użytku bardzo dużo mieszkań. Wtedy właśnie deweloperzy uzyskali większość pozwoleń na budowę, które starali się jak najszybciej zrealizować.

- Na rynku było po prostu mało mieszkań - tłumaczy.

Ale w tym czasie powstawały nie tylko te przeznaczone na sprzedaż. Ludzie budowali też wiele domów. W nazewnictwie stosowanym przez GUS, one również nazywane są mieszkaniami. Z informacji dostępnych w Banku Danych Lokalnych wynika, że tylko w 2021 r. oddanych zostało ich do użytku 945, w tym:

536 w mieście Dębica,
113 w gminie Dębica,
111 w gminie Żyraków,
75 w gminie Pilzno,
51 w gminie Czarna,
42 w gminie Brzostek,
17 w gminie Jodłowa.

Poza Dębicą i gminą Żyraków budowane były tylko domy jednorodzinne. W Dębicy na liczbę 536 składają się 63 domy i 473 mieszkania na sprzedaż. W gminie Żyraków zaś proporcja jest odwrotna: 84 domy i 27 mieszkań.

Pozwoleń na budowę wydawanych jest coraz mniej.

Te ostatnie powstają tylko w Straszęcinie.

Liczba oddanych w 2021 r. mieszkań w powiecie jest najwyższa w historii. Dla porównania w poprzednich latach było ich 547 (2020), 462 (2019), 411 (2018) czy 429 (2017).

Dlatego też nasz powiat wyróżnia się na tle Podkarpacia. W 2021 r. lepszymi wynikami w budownictwie mogą pochwalić się tylko powiat rzeszowski - 1 151 i miasto Rzeszów - 2 693. Daleko za nami byli nasi sąsiedzi. Mielecki miał 648 oddanych mieszkań, ropczycko-sędziszowski - 355, a jasielski 204, choć wszyscy również bili rekordy.

W kolejnych latach powinniśmy jednak oczekiwać znacznego spowolnienia. To efekt nie najlepszych warunków do brania kredytów, ale też powolnego nasycania się rynku. Widać to już w pozwoleniach na budowę.

W ubiegłym roku te wydane zostały na 716 mieszkań (535 indywidualnych i 181 na sprzedaż). Wyprzedził nas pod tym względem także powiat mielecki z wynikiem 723. Od stycznia do kwietnia 2022 r. było ich 182 (136 + 46), podczas gdy w mieleckim już 321. Więcej od dębickiego było też w przemyskim 225.

Janusz Grajcar

Bilety nad morze już możecie rezerwować

Świnoujście, Ustka, Gdynia czy Hel. Wszędzie dojedziecie w te wakacje pociągiem.

Po czerwcowej korekcie rozkładu jazdy PKP warto przekalkulować, czy nad morze lepiej wybrać się samochodem, czy też skorzystać z usług kolei. Jeśli planujecie wypoczynek na wschodnim wybrzeżu, możecie skorzystać z pendolino, którym dojedziecie do Gdańska, Sopotu i Gdyni. Wyjazd z Dębicy o 6:29, przyjazd o 13:35.

Do Gdyni o 7:39 odjeżdża również IC Artus. Na miejscu jest o 18:11. Ale to nie wszystko, bo od 24 czerwca tym samym składem dotrzecie na 20:14 na koniec Półwyspu Helskiego. Pomiędzy Gdynią a Helem pociąg zatrzyma się też w Pucku, Władysławowie, Chałupach, Kuźnicy, Jastarni i Juracie.

Z Dębicy można też dojechać na zachodnie wybrzeże. IC Przemyślanin odjeżdża z naszego dworca o 20:31. Po całonocnej podróży dojeżdża o 9:53 do Ustki, a o 10:08 do Świnoujścia. Po drodze do Ustki możecie wysiąść w Koszalinie, skąd już niedaleko do Kołobrzegu, lub w Sławnie, jeśli chcecie dostać się do Darłowa. Na trasie do Świnoujścia leżą zaś Międzyzdroje.

Ci, którzy od morza wolą góry, z Dębicy dzięki bezpośredniemu połączeniu dojadą do Jeleniej Góry. IC Mehoffer odjeżdża o 13:30, a do celu podróży powinien dotrzeć o 21:17. A stąd już rzut beretem do Karpacza i Szklarskiej Poręby. Można też wysiąść wcześniej w Wałbrzychu.

Przed wakacjami zmieniły się godziny odjazdów pociągów.

Pociągiem IC Hetman relacji Zielona Góra - Lublin dojedziemy natomiast do Zamościa, miasta nazywanego perłą renesansu. Wyjazd z Dębicy o 17:31, dojazd na 21:50.

Dla tych, którzy chcieliby pozwiedzać w wakacje europejskie stolice, też coś się znajdzie. Udając się do Berlina należy przyjść na dworzec PKP przed 8:53, w stolicy Niemiec będziemy o 17:40. Do Pragi wyjedziemy kilka minut później, bo o 9:00, a dojedziemy na 18:03.

Wsiadając do odpowiednich wagonów tego samego pociągu, udamy się w podróż do Bratysławy (przyjazd 17:02) i Budapesztu (19:34). Z kolei do Wiednia możemy udać się o 12:04, w stolicy Austrii będziemy na 19:49.

Więcej o korektach w rozkładzie jazdy PKP można przeczytać na debica24.eu.

JAG

eprasa.pl 6bcb275dd4

Nowe uchwały śmieciowe do końca czerwca?

Wzrost cen za odbiór odpadów nam nie grozi

Rada Miejska w Dębicy nawet nie będzie w tej sprawie głosować.

Mieszkańcy Dębicy za odbiór śmieci nadal płacić będą 27 zł od osoby.

Samorządy powinny podjąć uchwałę śmieciową, która dotyczy nieruchomości niezamieszkałych. Chodzi więc o zakłady produkcyjne, sklepy, lokale gastronomiczne i inne punkty usługowe. Wiceburmistrz Jerzy Sieradzki tłumaczy, że dębiccy radni w ogóle w przeszłości takiej nie podejmowali, więc nie mają teraz co zmieniać.

- U nas każdy przedsiębiorca podpisuje umowę z tym odbiorcą, którego sam wybiera - dodaje Jerzy Sieradzki.

Podobnie jest też w pozostałych gminach powiatu dębickiego. Tomasz Wodziński z Biura Gospodarowania Odpadami w Czarnej od kilku tygodni analizuje, czy radni gminni będą musieli głosować w tej sprawie. W jednym z serwisów internetowych znalazł nawet informację, że uchwałę tą podejmują tylko te gminy, które w przeszłości włączyły nieruchomości niezamieszkałe do gminnego systemu gospodarowania odpadami komunalnymi.

A Czarna tego nie zrobiła. Jego zdaniem, gmina w tej uchwale miałaby określić maksymalną stawkę, jaką może żądać podmiot odbierający odpady za wykonanie usługi.

- Najprawdopodobniej zamysłem ustawodawcy jest to, aby przedsiębiorstwa takie jak u nas Radzik czy Dezako, nie mogły dyktować wygórowanych cen za odbiór śmieci z nieruchomości niezamieszkałych - wyjaśnia Tomasz Wodziński.

Zapewnia też, że dla właścicieli domów prywatnych nie zmienia się absolutnie nic. I to jest dobra informacja, bo obowiązujące obecnie ceny i tak są już bardzo wysokie.

JAG

Chcą dodatkowych rąk do pracy

Działacze Igloopolu zrezygnowali z planów dzierżawy obiektów, na których grają mecze ich piłkarze.

Działacze Igloopolu liczą na to, że ich wniosek będzie pozytywnie rozpatrzony.

Osoby związane z Igloopolem Dębica od lat dwoją się i troją, by obiekty, na których trenują i rywalizują z innymi drużynami wyglądały możliwie najlepiej. To dzięki ich pracy i pieniądzom klubowym udało się wykonać m.in. nową murawę starego stadionu, czy wybudować boiska treningowe dla dzieci. Tajemnicą nie jest, że sporo udało się zrobić dzięki pieniądzom, jakie klub otrzymał za transfery wychowanka Artura Jędrzejczyka.

Obecnie trwa wyburzanie krótkich trybun na stadionie, co również wykonywane jest przez klub, przy wsparciu rodziców dzieci, które trenują w biało-niebieskich barwach. W końcu pojawiła się myśl, by stadion wydzierżawić od miasta na piętnaście lat. Wokół całej sprawy zrobiło się dużo szumu, a przeciwnicy takiego pomysłu zarzucali biało-niebieskim nieczyste intencje. Wszystko oczywiście w sieci, anonimowo. I choć zarzutów pod adresem działaczy Igloopolu i nie tylko jest sporo, to do dzisiaj nikt nie złożył w żadnej sprawie zawiadomienia do prokuratury.

Gorąca atmosfera wystarczyła jednak, by zarząd Igloopolu z dzierżawy zrezygnował. Ale na posiedzeniu Komisji Sportu Rady Miejskiej poprosili, by w Miejskim Ośrodku Sportu i Rekreacji zatrudnić dwie dodatkowe osoby, które zajmą się utrzymywaniem obiektów.

- Taki wniosek do mnie dotarł, ale pani dyrektor (Marta Pawełko-Tokarz - przyp. red) przedstawiła swoją propozycję rozwiązania tematu. Ale to trzeba do niej dzwonić - powiedział burmistrz Dębicy Mariusz Szewczyk.

Dyrektor MOSiR przebywa na urlopie. By poznać jej plany musimy poczekać.

rar

50 mln zł do rozdania dla działkowców

Od 10 do 100 tys. zł dofinansowania można otrzymać z Unii Europejskiej.

Pieniądze czekają, czy prezesi z nich skorzystają.

Pieniądze będzie można przeznaczyć na budowę zielonych ekranów, które będą zmniejszały zanieczyszczenie powietrza i chroniły od hałasu. Ale nie tylko na to, bo dofinansowanie będzie można przeznaczyć również na powiększenie terenów zieleni. W jaki sposób? Mowa o tworzeniu zielonych dachów, czy tarasów. Dofinansowanie będzie można przeznaczyć także na retencję wód opadowych, czy budowę budek dla jerzyków.

Ale w tym wszystkim jest jeden mały haczyk. Otóż o pieniądze nie mogą starać się osoby fizyczne, a jedynie stowarzyszenia.

Nabór wniosków ruszył 30 maja i podzielony jest na tzw. rundy miesięczne. Oznacza to, że stowarzyszenia, które nie otrzymały pieniędzy w poprzednim miesiącu, mogą ubiegać się o nie w kolejnym. Nabory zakończą się po wyczerpaniu środków. Czy działkowcy z Dębicy będą mogli skorzystać z pieniędzy unijnych? Nie wiadomo. Prezes Rodzinnego Ogrodu Działkowego Jedność Antoni Tyrawski wyjaśnia, że on jeszcze się zastanawia, czy wniosek składać czy też nie. Podobnie jak prezesi innych ROD.

- Jesteśmy w kontakcie, bo zawsze lepiej się doradzić kogoś, niż podejmować pochopne decyzje - podkreśla Antoni Tyrawski.

Z jego słów wywnioskować jednak można, że szefowie ROD podchodzą dość sceptycznie do całego pomysłu. Być może lepsze byłyby programy na infrastrukturę działkową. Antoni Tyrawski podkreśla, że u niego wszystko jest, ale są ogrody, gdzie takie pieniądze by się przydały.

rar

Ogłoszenie

eprasa.pl 6bcb275dd4

Oświadczenia majątkowe skarbników i sekretarzy

Skarbniczce miasta płacimy najwięcej

Ale tylko 1 480 zł mniej od Anny Puzio zarobiła w zeszłym roku sekretarz miasta Wioletta Hadowska.

Powiat

Dochód **Bożeny Klocek**, skarbniczki powiatu dębickiego w 2020 roku wyniósł 113 030 zł. W zeszłym roku 136 730 zł, czyli 23 717 zł więcej. Długów nie miała i nie ma, a na czarną godzinę trzyma stałą kwotę 11 000 zł.

Michał Prażak, dzisiaj już były sekretarz powiatu dębickiego w zeszłym roku odszedł na emeryturę i na stronie starostwa znaleźć można jedynie jego oświadczenie majątkowe za 2020 rok.

Zarobił wtedy 107 060 zł. Na koncie miał odłożone 95 000 zł, a bankowi winny był 48 648 zł.

Dębica

Pensja otwierającej naszą listę skarbniczki miasta Dębica **Anny Puzio** w ciągu roku wzrosła tylko o 1 809 zł. W 2020 r. zarobiła 145 071 zł, w 2021 - 146 880 zł.

Za to jej oszczędności stopniały. Miała 39 000 zł i polisę o wartości 22 600 zł, a zostało tylko 3 100 zł, choć polisa nabrała wartości do 25 200 zł.

Skarbniczka Anna Puzio, tu ze Szczepanem Mroczkiem, wiceprzewodniczącym Rady Miejskiej w Dębicy.

Zmalały też zobowiązania skarbniczki wobec banków, z 194 706 zł na 177 087 zł.

Na wyższy niż Anna Puzio wzrost wynagrodzenia mogła liczyć w ostatnim roku **Wioletta Hadowska**. W 2020 r. w Ratuszu zarobiła 135 323 zł, w 2021 - 145 400 zł, czyli 10 077 zł więcej.

Jej dochody nie ograniczyły się jednak wyłącznie do pensji pobieranej z Ratusza.

W 2020 roku zarobiła dodatkowo 6 980 zł na umowę zlecenie, a rok później 15 037 zł na etacie w Starostwie Powiatowym w Ropczycach.

Otrzymała też 11 180 zł dodatku spisowego i 5 000 zł dotacji z programu Mój prąd.

Dwa lata temu była winna bankom 54 804 zł, rok temu już wszystko spłaciła.

Gmina Dębica

Zarobki **Marty Panek**, skarbniczki gminy Dębica wzrosły w skali roku o 15 200 zł. W 2020 r. zarobiła 117 009 zł, w 2021 - 132 209 zł.

Dodatkowych źródeł przychodu nie miała, długów też nie. Jej oszczędności wzrosły z 85 600 zł do 94 500 zł.

Adrianna Miazga, sekretarz gminy Dębica jest pierwszą, która w zeszłym roku zarobiła mniej niżw 2020 roku. W 2020 r. było to 124 177 zł, w 2021 - 123 459 zł. Ale to tylko dlatego, że w 2020 otrzymała nagrodę jubileuszową. Wtedy dodatkowo zarobiła jeszcze 5 916 zł na umowę zlecenie.

W 2021 roku jej dodatkowe dochody to: 8 080 zł z działalności wykonywanej osobiście i 18 000 zł ze sprzedaży mercedesa klasy E z 2006 roku.

Pilzno

Władysława Czuba, skarbniczka gminy Pilzno zarobiła w 2020 r. 101 711 zł, a w 2021 - 99 868 zł, czyli o 1 843 zł mniej.

Za to jak przystało na skarbniczkę pieniądze liczyć umie i to nie tylko te samorządowe, ale i swoje. W 2020 jej oszczędności wynosiły 99 316 zł, rok później już 124 253 zł.

Michał Rolnicki, sekretarzem gminy Pilzno został w listopadzie 2020 roku. Wcześniej pracował w urzędzie kierując referatem promocji i pozyskiwania funduszy. W 2020 r. na jego konto trafiło 78 589 zł, w 2021 - 97 473 zł.

On, w odróżnieniu od Władysławy Czuby, do pensji dorabia. W 2020 było to 15 800 zł, a w 2021 - 20 205 zł.

Spłaca kredyt hipoteczny na budowę domu. Pod koniec zeszłego roku do spłaty miał jeszcze 108 075 zł.

Gmina Czarna

Marta Wstawska, skarbniczka gminy Czarna mogła liczyć na większą podwyżkę niż jej koleżanka z gminy Pilzno. Jej wypłata wzrosła o 12 545 zł w skali roku. W 2020 roku zarobiła 96 897 zł, w 2021 - 109 442 zł.

Dodatkowych dochodów nie ma, długów też nie. W 2020 roku miała 116 000 zł oszczędności. W 2021 już tylko 34 500 zł.

Sekretarz gminy Czarna **Mirosław Perz** zarobił w zeszłym roku 6 838 zł więcej niż w 2020 r. Oczywiście w urzędzie, bo jeśli brać pod uwagę wszystkie jego wpływy to w 2020 uzbierał w sumie 195 264 zł (100 305 zł - pensja, 6 079 zł - działalność wykonywana osobiście, 88 880 zł - darowizna - nieruchomości). W 2021 roku dorobił 4 500 zł w ramach działalności wykonywanej osobiście, czyli na jego konto wpłynęło 111 643 zł.

Spłaca kredyt na budowę domu w kwocie 342 085 zł + odsetki.

Gmina Brzostek

O 33 731 zł wzrosła pensja **Lucyny Pruchnik,** sekretarz gminy Brzostek. W 2020 zarobiła 100 669 zł, na umowę zlecenie dorobiła 8 989 zł. W 2021 urząd przelał jej 134 400 zł, a dorobiła 6 890 zł. Otrzymała też 5 000 zł dotacji z NFOŚ.

Jej oszczędności wzrosły ze 116 000 zł do 135 000 zł.

O 11 710 zł więcej zarobiła w zeszłym roku **Elżbieta Łukasik**, skarbniczka gminy Brzostek. Wynagrodzenie za 2020 - 100 310 zł, za 2021 - 112 020 zł.

W 2020 roku zarobiła dodatkowo 5 579 zł na umowę zlecenie, a na koncie miała 11 100 zł. W 2021 r. już nie dorobiła, za to na koniec roku na koncie miała 70 000 zł.

Gmina Żyraków

Marta Erazmus, sekretarz gminy Żyraków, podobnie jak Adrianna Miazga, sekretarz gminy Dębica, w 2020 roku zarobiła więcej niż w 2021. W jej przypadku to również zasługa nagrody jubileuszowej. W 2020 r. było to 116 108 zł, a w 2021 - 105 737 zł.

W 2020 r. miała odłożone 5 000 zł, rok później 25 000 zł.

W przypadku **Celiny Byś**, skarbniczki gminy Żyraków trudno mówić o podwyżce, jeśli na jej konto w ciągu roku wpłynęło tylko 978 zł więcej (2020 - 102 216 zł, 2021 - 103 194 zł). Za to oszczędności urosły z 35 000 zł do 53 000 zł. Długów nie ma.

Gmina Jodłowa

W gminie Jodłowa pensje na stanowiskach skarbnika i sekretarza są najniższe w całym powiecie.

Nawet mimo tego, że dochód skarbniczki **Renaty Błaszczyk** w ciągu ostatnich 12 miesięcy wzrósł z 82 918 zł do 90 110 zł, czyli w sumie o 7 192 zł.

Zmalały za to oszczędności urzędniczki i to aż o 78 000 zł. Na jej koncie zostało 58 000 zł.

Wypłata **Małgorzaty Mikrut,** sekretarz gminy Jodłowa, również nieco wzrosła. W 2020 roku zarobiła 72 548 zł, a już w 2021 - 88 937 zł. Różnica to 16 389 zł.

Ale to nie jedyne jej dochody. W 2020 na jej konto wpłynęło dodatkowo 20 704 zł (6 904 zł - dodatki spisowe i nagroda spisowa, 600 zł - świadczenie dobry start, 1 200 zł - stypendium dzieci za wyniki w nauce, 12 000 zł - świadczenie wychowawcze). W 2021 - 24 796 zł (4 096 zł - dodatki spisowe i nagroda spisowa, 600 zł - świadczenie dobry start, 2 100 zł - stypendium dzieci za wyniki w nauce, 12 000 zł - świadczenie wychowawcze, 6 000 zł - sprzedaż samochodu).

Małgorzata Mikrut, podobnie jak Renata Błaszczyk, w zeszłym roku również nie zaoszczędziła. Wręcz odwrotnie. W ciągu roku z 61 300 zł, które miała, zostało 52 100 zł.

tra

	Pensja w 2020 roku	Pensja w 2021 roku
Anna Puzio skarbnik miasta Dębica	145 071 zł	146 880 zł
Wioletta Hadowska sekretarz miasta Dębica	135 323 zł	145 400 zł
Bożena Klocek skarbnik powiatu dębickiego	113 013 zł	136 730 zł
Lucyna Pruchnik sekretarz gminy Brzostek	100 669 zł	134 400 zł
Marta Panek skarbnik gminy Dębica	117 009 zł	132 209 zł
Adrianna Miazga sekretarz gminy Dębica	124 177 zł	123 459 zł
Elżbieta Łukasik skarbnik gminy Brzostek	100 310 zł	112 020 zł
Marta Wstawska skarbnik gminy Czarna	96 897 zł	109 442 zł
Mirosław Perz sekretarz gminy Czarna	100 305 zł	107 143 zł
Michał Prażak sekretarz powiatu dębickiego	107 060 zł	---
Marta Erazmus sekretarz gminy Żyraków	116 108 zł	105 737 zł
Celina Byś skarbnik gminy Żyraków	102 216 zł	103 194 zł
Władysława Czuba skarbnik gminy Pilzno	101 711 zł	99 868 zł
Michał Rolnicki sekretarz gminy Pilzno	78 589 zł	97 473 zł
Renata Błaszczyk skarbnik gminy Jodłowa	82 918 zł	90 110 zł
Małgorzata Mikrut sekretarz gminy Jodłowa	72 548 zł	88 937 zł

eprasa.pl 6bcb275dd4

Światowy Dzień Krwiodawstwa

Ponad pięćdziesiąt litrów na swoim koncie ma 31 honorowych dawców

Nikt nie jest w stanie zliczyć ile istnień ludzkich udało się uratować dzięki krwiodawcom z powiatu dębickiego.

Nikt też nie jest w stanie policzyć ile litrów krwi oddali od 1961 roku, kiedy w Dębicy odbyła się pierwsza akcja honorowego oddawania krwi. Zorganizowana została przy dzisiejszej Firmie Oponiarskiej Dębica (wtedy Degum).

- Punkt krwiodawstwa w Dębicy powstał w 1956 roku, ale wtedy za krew otrzymywało się zapłatę, więc o honorowym dawstwie mowy nie ma - wyjaśnia Zbigniew Szurek, wieloletni działacz Polskiego Czerwonego Krzyża, człowiek-legenda dębickiego krwiodawstwa.

Pierwszy klub HDK powstał przy Wytwórni Urządzeń Chłodniczych w 1969 roku. Dzisiaj już nie istnieje, a najstarszym w powiecie jest ten, który działa przy LERG w Pustkowie-Osiedlu, powstał w 1970 roku.

Czasy najnowsze dębickiego krwiodawstwa pokazują, że ma się ono świetnie. W ubiegłym roku nasi dawcy oddali 2 450 litrów krwi. Przez pięć miesięcy tego roku w punkcie krwiodawstwa zanotowano 2 415 pobrań, co daje łącznie 1 087 litrów krwi.

- W stosunku do tego samego okresu ubiegłego roku krwiodawcy oddali więcej o 300 litrów - nie kryje zadowolenia Zbigniew Szurek.

Jedną z większych tegorocznych akcji była ta zorganizowana przez pracowników Firmy Oponiarskiej Dębica, pod nazwą Pomoc dla Ukrainy.

- Krwiodawcy oddali blisko 39 litrów krwi - dodaje Zbigniew Szurek.

I podkreśla, że ofiarność tych z naszego powiatu jest imponująca. W rejestrze Oddziału Rejonowego PCK jest 31 dawców, którzy na swoim koncie mają ponad 50 litrów krwi.

Są to: Wojciech Magierski, Stefan Cyran, Janusz Grych, Bogusław Helowicz, Stanisław Hendras, Piotr Kalita, Bogusław Kujawski, Witold Maruszak, Wacław Pękala, Mieczysław Ruciński, Zbigniew Uroda, Andrzej Piątek, Czesław Malczewski, Marian Szczoch, Jerzy Szczygieł, Wiesław Raś, Adam Pęcak, Krzysztof Szczepanek, Roman Misa, Lesław Rzeszowski, Kazimierz Strzałkowski, Andrzej Jeliński, Krzysztof Gwiżdż, Władysław Więcek, Roman Wałęga, Bogdan Szymaszek, Mirosław Boroń, Adam Więcek, Zdzisław Kunecki, Włodzimierz Tomasik oraz Józef Hajec.

Jednym z najbardziej zasłużonych krwiodawców w powiecie jest Czesław Malczewski. Na zdjęciu tuż po odebraniu medalu HDK - Zasłużony dla Zdrowia Narodu.

- Jestem jednak pewien, że jest ich więcej, dlatego zachęcamy ich do zgłaszania się do nas - mówi Zbigniew Szurek.

Wielu działaczy dębickiego krwiodawstwa otrzymało też Kryształowe Serce, najwyższe odznaczenie organizacyjne, przyznawane za wybitne zasługi w rozwoju Ruchu Honorowego Krwiodawstwa PCK. Do 2017 roku trafiło ono do: Stanisława Krajewskiego, Zbigniewa Kamińskiego, Bogdana Niezgody, Czesława Malczewskiego, Zbigniewa Szurka, Bogusława Kujawskiego, Wacława Pękali, Waldemara Cieśli, Zbigniewa Urody, Zbigniewa Zająca, Adama Aletańskiego, Czesława Rokosza i Stanisława Łukasika.

Z kolei w okresie 2006-2021 aż 108 krwiodawców z powiatu, którzy oddali powyżej 20 litrów krwi, otrzymało medal Honorowy Dawca Krwi - Zasłużony dla Zdrowia Narodu. Trafił on m.in. do siedmiu pań. Były to: Renata Szczepanik, Anna Didyk-Żołądek, Maria Kostyra, Stanisława Dybowska, Katarzyna Grych, Barbara Ocytko, a także Janina Zachara.

Grzegorz Król

20 czerwca obchodzony jest Dzień Uchodźcy

Z Kijowa do Dębicy uciekała przez Słowację

Zdecydowana większość chciałaby wrócić do Ukrainy, gdzie zostały ich rodziny i wszystko, co było im bliskie.

Olha Ahofonowa wiodła spokojne życie w stolicy Ukrainy Kijowie. Zarówno ona, jak i jej rodacy do końca mieli nadzieję, że Rosja nie zdecyduje się na atak.

Te nadzieje runęły w czwartek 24 lutego.

Kobieta nie od razu zdecydowała się na ucieczkę. Ale sytuacja stawała się coraz bardziej niebezpieczna. W końcu podjęła decyzję. Wraz z synem, córką oraz siostrą wsiadły do pociągu ewakuacyjnego. Przez Słowację dotarła do Dębicy. W ucieczce pomógł fakt, że jej siostra pracowała w ukraińskim oddziale polskiej firmy, dzięki temu udało się szybko zorganizować całą akcję.

Po dotarciu do naszego miasta nie zamierzała w nieskończoność korzystać z pomocy Polaków.

- Od razu zaczęłam przeszukiwać oferty pracy w internecie - mówi Olha Ahofonowa.

Ale łatwo nie było, a największym problemem był język. Determinacja była jednak większa, a zatrudnienie znalazła w sklepie sieci Żabka przy ul. Kolejowej.

Właścicielką sklepu jest Katarzyna Strzałka, która nie żałuje, że zdecydowała się na zatrudnienie kobiety z Ukrainy.

- Jest bardzo fajną, bardzo bystrą i inteligentną kobietą, która szybko uczy się wszystkiego - mówi o swojej pracownicy Katarzyna Strzałka.

Dodaje, że na początku było trudno się porozumieć, ale z dnia na dzień się to zmieniało.

- Język chłonie bardzo szybko, jest w Polsce od 3 marca i już bardzo dużo umie mówić po polsku - dodaje.

Obie panie wspominają, że ze względów językowych dochodziło też do zabawnych sytuacji. Wszystko przez różne znaczenie tych samych słów w Polsce i w Ukrainie. Zdarzało się tak, że pani Olha dopiero w domu sprawdzała słowa wypowiedziane przez panią Katarzynę.

- I zaczynałam się śmiać, bo okazywało się, że Kasi chodziło o coś zupełnie innego niż myślałam - mówi pani Olha.

Kiedy pytam ją, czy chciałaby wrócić do swojej ojczyzny, bez zastanowienia mówi, że tak.

- Chcę, żeby moje dzieci wychowywały się w swoim kraju - dodaje kobieta.

Olha Ahofonowa (na zdjęciu) od razu zaczęła szukać pracy w Polsce. Znalazła ją w sklepie Katarzyny Strzałki.

W Polsce czuje się dobrze, ale tęskni do tego, co musiała zostawić w wyniku agresji Rosji. Po chwili rozmowy w jej oczach pojawiły się łzy.

- Mamy dwudziesty pierwszy wiek. Przecież każdy kraj mógłby żyć w pokoju, po swojemu. Ja nie rozumiem, dlaczego do tego doszło - powiedziała.

W tym momencie Olha Ahofonowa wyszła zapłakana na zaplecze sklepu.

Takich kobiet jak ona w Polsce, również w powiecie dębickim jest coraz więcej. Jedna z Ukrainek znalazła zatrudnienie w restauracji Steak House Piotra Bassary.

- Taia, bo tak na nią mówimy, jest świetną kelnerką. Miła, uśmiechnięta, profesjonalna. Jestem z niej bardzo zadowolony - mówi właściciel dębickiej restauracji.

Grzegorz Król

eprasa.pl 6bcb275dd4

Weekend będzie gwiazdą festynu

Impreza odbędzie się w niedzielę na dziedzińcu firmy Dom-Trans w Straszęcinie. Początek o 14:00.

Zostanie połączona z oficjalnym otwarciem strefy aktywności gospodarczej. W programie: animacje dla dzieci, koncert Orkiestry Dętej Gminy Żyraków, zawody sportowe, zabawy i konkursy.

Na godz. 19 zaplanowano koncert grupy Weekend, po nim zabawę taneczną.

(nan)

INFORMATOR GMINNY

Urząd Gminy w Żyrakowie
tel. 14 680 71 21

Gminny Ośrodek Pomocy Społecznej
tel. 14 682 26 35

Zespół ds. przeciwdziałania przemocy w rodzinie
tel. 14 680 71 21

Punkt nieodpłatnej pomocy prawnej
tel. 690 901 136 (rejestracja)

Gminny Zakład Gospodarki Komunalnej
tel. 14 682 26 38

Ośrodki zdrowia
Gminny Ośrodek Zdrowia, tel. 14 670 12 17
NZOZ Lekarz Rodzinny Krystyna Osuch, tel. 14 68 22 850
Straszęcin, tel. 14 676 86 44
Bobrowa, tel. 14 682 43 00
Nagoszyn, tel. 14 682 88 14

Policja - Posterunek w Żyrakowie
tel. 47 8228 411

INFORMATOR GMINNY

Urząd Gminy w Dębicy
tel. 14 680 33 10, 14 680 33 36

Gminny Ośrodek Pomocy Społecznej
tel. 14 680 33 33

Zespół ds. przeciwdziałania przemocy w rodzinie
tel. 14 680 33 37

Punkt nieodpłatnej pomocy prawnej
tel. 690 901 136 (rejestracja)

Gminny Zakład Komunalny
tel. 14 682 04 20, 14 682 87 32

Ośrodki zdrowia
NZOZ Gumniska, tel. 14 681 66 77
Latoszyn, tel. 14 600 52 79
Elmed Nagawczyna, tel. 14 696 99 88
NZOZ Paszczyna, tel. 14 682 56 84
NZOZ Pustków Osiedle, tel. 14 682 16 16
NZOZ Pustków, tel. 14 681 28 22
NZOZ Zakład Pielęgnacyjno-Opiekuńczy Pustków, tel. 606 670 804
NZOZ Zawada, tel. 14 677 50 92

Policja - Komisariat w Brzeźnicy
tel. 47 8228 561

W Woli Wielkiej mają sztandar i logo

Teraz patronuje im kardynał Stefan Wyszyński

W kościele parafialnym pw. Wszystkich Świętych w Straszęcinie poświęcony został sztandar szkoły.

Po uroczystej mszy św. odprawionej pod przewodnictwem biskupa ordynariusza Andrzeja Jeża, uczestnicy wydarzenia: społeczność szkolna oraz zaproszeni goście, spotkali się w szkole w Woli Wielkiej, gdzie nastąpiło oficjalne przekazanie sztandaru i nadanie imienia patrona.

- Decyzja o tym, że będzie to bł. kardynał Wyszyński zapadła podczas wyborów, jakie zorganizowaliśmy 25 listopada - wyjaśnia dyrektor Urszula Dydo.

W wyborach brali udział nie tylko uczniowie i nauczyciele, ale także rodzice i przedstawiciele stowarzyszeń z Woli Wielkiej.

W części artystycznej wystąpili uczniowie szkoły oraz Orkiestra Dęta Gminy Żyraków. Spotkanie było również okazją do poświęcenia pamiątkowej tablicy. Warto wspomnieć, że kilka dni wcześniej rozstrzygnięty został konkurs na logo szkoły, przedstawiające kardynała Stefana Wyszyńskiego. Wzięło w nim udział 10 uczniów. I miejsce zajęło logo autorstwa Mateusza Grądziela z klasy VIII, które jest teraz znakiem rozpoznawczym szkoły.

Święto połączone było z obchodami 90-lecia szkolnictwa w Woli Wielkiej.

(nan)

Poświęcenia sztandaru dokonał ks. biskup Andrzej Jeż.

W części artystycznej wystąpili uczniowie szkoły.

Uroczystość była okazją do podziękowania osobom życzliwym szkole.

Oby nie były potrzebne, ale...

Seniorzy w opaskach już bezpieczni

Specjalistyczne urządzenia trafiły do 34 starszych mieszkańców gminy Dębica.

To kolejne działanie podjęte w gminie Dębica, którego adresatami są osoby w wieku 65+. To właśnie wiek był jednym z głównych kryteriów zakwalifikowania do udziału w programie Bezpieczny Senior. Brane były pod uwagę także takie czynniki, jak stan zdrowia czy mieszkanie samotnie.

Opaska ma formę lekkiego zegarka na rękę. Jest łatwa w obsłudze, pozwala na sprawowanie zdalnej opieki nad osobą potrzebującą, która wymaga wsparcia w codziennym funkcjonowaniu, a mieszka bez rodziny. W przypadku złego samopoczucia, czy innego zagrożenia, wystarczy nacisnąć przycisk SOS. Ponadto opaska automatycznie monitoruje funkcje życiowe użytkownika. Ma także detektor upadku. Połączona jest z telecentrum, w którym przez 7 dni w tygodniu 24 godziny na dobę pracują ratownicy medyczni.

Opaski udało się zakupić dzięki dotacji. Niewykluczone, że w razie zainteresowania, podjęte zostaną działania, by wyposażyć w te urządzenia większą liczbę seniorów.

(nan)

Pani Helena ze Stasiówki już ma swoją opaskę.

Policjanci czekali przy torach

Dwóch kierowców zostało ukaranych mandatami na przejeździe w Pustyni.

Pierwszy to kierujący samochodem dostawczym, który zatrzymał się przed przejazdem kolejowym, po czym ruszył mimo opadających rogatek. Drugim był rowerzysta, który wjechał na przejazd w momencie podnoszenia rogatek, co również jest niezgodne z przepisami.

Obaj zignorowali pulsacyjne czerwone światło. Dostali mandaty w wysokości 2 tys. zł. Trzej inni kierowcy zostali pouczeni.

(nan)

Ogłoszenie własne wydawcy
debica 24
Pobierz apkę
Bezpłatna aplikacja już w sklepach:
Google Play (wersja Android)
App Store (wersja iOS)
Wszystko pod ręką:
- najnowsze informacje
- ogłoszenia drobne
- blogerzy
- co, gdzie, kiedy?

eprasa.pl 6bcb275dd4

Kwota jak przed trzema laty

Organizatorzy Czarnieńskiej Dziesiątki mają dobre informacje dla chorych sióstr.

- Jesteśmy dumni ogłaszając wynik zebranych środków dla Oliwki i Nikoli Głowacz zmagających się z SMA - podkreśla Łukasz Mazur, prezes Stowarzyszenia Czarne Gryfy.

W zorganizowanym dla dziewczynek z Podlesia w sobotę 5 czerwca Biegu Charytatywnym Czarnych Gryfów udział wzięło prawie 200 zawodników. To za sprawą jego uczestników, ale także tych, którzy prowadzili inne wydarzenia na stadionie w Czarnej, zebrana została kwota 28 294 zł.

Co ciekawe w 2019 r., kiedy podobna impreza organizowana była dla Krzysia Soka, zebrana kwota była niemal identyczna.

JAG

INFORMATOR GMINNY

Urząd Gminy w Czarnej
tel. 14 676 10 30

Gminny Ośrodek Pomocy Społecznej
tel. 14 676 10 67

Zespół ds. przeciwdziałania przemocy w rodzinie
tel. 14 676 10 67

Punkt nieodpłatnej pomocy prawnej
tel. 690 901 136 (rejestracja)

Gminny Zakład Gospodarki Komunalnej
tel. 14 676 14 38

Ośrodki zdrowia
Czar-Med Czarna, tel. 14 676 10 95
Róża, 14 681 09 99
Stara Jastrząbka, tel. 14 676 22 84

Policja - Posterunek w Czarnej
tel. 47 8228 541

INFORMATOR GMINNY

Urząd Miejski
tel. 14 672 10 36

Ośrodek Pomocy Społecznej
tel. 14 676 16 88

Zespół ds. przeciwdziałania przemocy w rodzinie
tel. 14 672 20 56

Punkt nieodpłatnej pomocy prawnej
tel. 690 901 136 (rejestracja)

Miejski Zakład Komunalny
tel. 14 681 57 88

Ośrodki zdrowia
Pilmedic Pilzno, tel. 14 672 10 77
Sumed Pilzno, tel. 14 672 33 33
Dobrków, tel. 14 672 10 35
Łęki Dolne, tel. 14 672 50 03
Strzegocice, tel. 14 681 72 20

Policja - Komisariat w Pilźnie
tel. 47 8228 551

Czarnovia świętowała 75-lecie

Było skromnie i na sportowo

Kto pamięta poprzedni jubileusz organizowany przez klub, po tym ostatnim może mieć mały niedosyt.

- Czas obecny nie sprzyja organizowaniu imprez z pompą - mówi prezes Czarnovii Paweł Hadas.

Dlatego zarząd klubu zdecydował się na skromniejszy harmonogram, którego głównymi punktami były wydarzenia sportowe.

W Memoriale Szachowym Jarosława Knycha i Marcina Wrzosa w kategorii open wygrał Damian Lewtak (Gryf Dębica), drugi był Jerzy Kyć (Skoczek Sędziszów Małopolski), a trzeci Maciej Marszałek (Parnas Stara Wieś). W kat. U-14 triumfowała Maja Bauer (Parnas), wyprzedzając Radosława Kruczka (Zabłędza) i Bartłomieja Kawę (Hetman Pilzno).

W turnieju tenisa stołowego najlepszy okazał się Janusz Pytel z Podlesia. Kolejne miejsca na podium zajęli mieszkańcy Czarnej Tomasz Ryś i Miłosz Szkodziński.

Daniem głównym był mecz oldbojów Czarnovii z ekipą TJ Druzstevnik Circ ze Słowacji. Wygrali go nasi reprezentanci 4:3, a bramki strzelili Grzegorz Krawczyk (2), Paweł Kubicki i Piotr Gruszowski.

W Czarnovii zagrali też: Bogusław Labak, Zenon Gajewski, Patryk Cygan, Jan Kuta, Janusz Bryg, Łukasz Wadas, Jacek Para, Adam Baran, Tadeusz Kułakowski, Janusz Szpala, Tomasz Ryś, Paweł Hadas, Dariusz Łukaszewski, Mariusz Wantuch, Łukasz Mazur, Hubert Laskosz, Paweł Szkodziński, Piotr Bałut, Daniel Ciurkot i Damian Socha. Sztab szkoleniowy: Marek Wulkowicz, Bogusław Iwański, Stanisław Curyło (trenerzy), Wiesław Michoń, Mariusz Michoń, Stanisław Tryba, Paweł Jamróg (kierownicy drużyny).

JAG

Trwa pojedynek zwycięzcy turnieju Damiana Lewtaka z Tomaszem Miką.

W drużynie oldbojów zagrał też 70-letni Jan Kuta (w pierwszym planie).

Obrączkami wymienili się pół wieku temu i noszą je do dziś

To był wyjątkowy dzień dla dwudziestu par z gminy Pilzno świętujących złote gody.

Obchody rozpoczęły się mszą w Sanktuarium Matki Bożej Pocieszenia. Do domu kultury, na dalszą część uroczystości, odprowadziła jubilatów kapela Pilźnianie.

Tam czekali na nich nie tylko przedstawiciele samorządu i Towarzystwa Przyjaciół Pilzna i Ziemi Pilzneńskiej, ale też przedszkolaki, które dla nich tańczyły i śpiewały.

Medale za Długoletnie Pożycie Małżeńskie burmistrz Ewa Gołębiowska wręczyła: Zofii i Józefowi Dereniom, Annie i Stanisławowi Drozdom, Annie i Adamowi Dudzińskim, Zofii i Józefowi Galom, Augustynie i Władysławowi Kluzom, Annie i Andrzejowi Koziołom, Marii i Marianowi Koziołom, Eugenii i Janowi Książkom, Elżbiecie i Adamowi Lechom, Genowefie i Janowi Mordelom, Genowefie i Marianowi Onakom, Marii i Wiesławowi Plackom, Marii i Stanisławowi Podrazom, Zofii i Władysławowi Siemkom, Izabeli i Antoniemu Składzieniom, Teresie i Tadeuszowi Smołom, Teresie i Józefowi Świerczkom, Stanisławie i Zygmuntowi Tragarzom, Marii i Wojciechowi Trojanom oraz Zofii i Tadeuszowi Wojciechowskim.

tra

Tegoroczni jubilaci w drodze do domu kultury. **fot. UM w Pilźnie**

Biegiem uczczą bł. Karolinę

Trasa poprowadzi spod kościoła Chrystusa Króla w Łękach Górnych do rezerwatu Słotwiny.

Bieg Ku wolności organizuje Rzemieślnicza Branżowa Szkoła I stopnia w Pilźnie, której Karolina Kózkówna jest patronką. Ma to związek z 35. rocznicą jej beatyfikacji.

Impreza rozpocznie się w środę 22 czerwca o godz. 8:00 pod kościołem w Łękach Górnych, gdzie znajdować się będzie biuro biegu.

Sam bieg wystartuje pół godziny później, a jego uczestnicy na pokonanie 6-kilometrowej trasy będą mieć maksymalnie godzinę. Wręczenie medali zaplanowane jest na godz. 10:00.

Zapisy prowadzone będą w dniu biegu w biurze pod kościołem. Można jednak zapisać się wcześniej online za pomocą formularza dostępnego pod adresem: szkolyrzemiosla-pilzno.pl.

tra

Ogłoszenie własne wydawcy

OGŁOSZENIA DROBNE

od 6 zł

Praca • Nieruchomości • Usługi
Motoryzacyjne • Medyczne
Turystyczne i inne

www.debica24.eu/ogloszenia

eprasa.pl 6bcb275dd4

Tablicę odsłonią na przedszkolu

Osoby zamordowane za pomoc Żydom podczas wojny zostaną upamiętnione.

Chodzi o Jana Jantonia oraz Apolonię i Stanisława Gaconiów.

Pierwszy, to mieszkaniec Woli Brzosteckiej, który z żoną Bronisławą dał schronienie znajomym Żydom, rodzinie Fischów. W wyniku donosu Sara Hena Fish, jej mąż Majer i czworo dzieci zostało rozstrzelanych. Zginął też Jan Jantoń, który w tym czasie przyniósł im jedzenie.

Rodzina Gaconiów mieszkała w Januszkowicach. Dała schronienie żydowskiej dziewczynce. W tym przypadku również doszło do donosu. Małżeństwo zostało rozstrzelane, a dziecku Niemcy roztrzaskali głowę.

Tablica odsłonięta zostanie na przedszkolu przy ul. Szkolnej w Brzostku 22 czerwca o godz. 13:15.

rar

INFORMATOR GMINNY BRZOSTEK

Urząd Miasta
tel. 14 680 30 26

Miejsko-Gminny Ośrodek Pomocy Społecznej
tel. 14 683 03 77

Zespół ds. przeciwdziałania przemocy w rodzinie
tel. 14 680 89 21

Punkt nieodpłatnej pomocy prawnej
tel. 690 901 136 (rejestracja)

Zakład Gospodarki Komunalnej
tel. 14 683 01 20

Ośrodki zdrowia
SPGZOZ Brzostek, tel. 14 683 04 72, 14 680 50 80
SPGZOZ Brzostek o/Smarżowa, tel. tel. 14 683 04 72, 14 680 50 80
S-MED Brzostek, tel. 14 639 62 00

Policja - Komisariat w Brzostku
tel. 47 8228 521

INFORMATOR GMINNY JODŁOWA

Urząd Gminy
tel. 14 683 30 53

Gminny Ośrodek Pomocy Społecznej
tel. 14 683 30 45

Zespół ds. przeciwdziałania przemocy w rodzinie
tel. 14 683 30 45

Punkt nieodpłatnej pomocy prawnej
tel. 690 901 136 (rejestracja)

Gminny Zakład Gospodarki Komunalnej
tel. 14 630 20 28

Ośrodki zdrowia
GK-MED Jodłowa, tel. 14 672 63 23

Wspólne Dziedzictwo - konkurs rozstrzygnięty

Wygrał Brzostek, druga Mena

Sześć drużyn rywalizowało podczas konkursu historycznego.

Zawodnicy z gminy Brzostek, Pilzno i Żyraków oraz z ukraińskich gromad Mena, Sośnica i Baturyn/Pliszki mierzyli się z historią Rzeczpospolitej Obojga Narodów, w skład której wchodziły tereny dzisiejszej Ukrainy. Konkurs odbył się w Siedliskach-Bogusz.

Najlepiej poradziła sobie drużyna gminy Brzostek w składzie: Patrycja Wąsik, Alan Czarnecki oraz Patryk Różański. Drugie miejsce zajęła ukraińska Mena: Valeria Sloboda, Yelyzavet Oliinyk, Konstantyn Kondaliev, a trzecie wywalczyli uczniowie z gminy Pilzno: Kamila Chwistek, Kamil Mroczek i Michał Bartuzi. Zdjęcia i relację z konkursu zobaczyć można na naszym portalu debica24.eu.

rar

Konkurs miał się odbyć kilka tygodni temu, jednak przyjazd uczniów z Ukrainy okazał się niemożliwy. Teraz, kiedy na czernihowszczyźnie sytuacja się uspokoiła mogli oni bezpiecznie wyjechać do Polski.

Zwycięska drużyna reprezentująca gminę Brzostek. Od lewej: Patryk Różański, Alan Czarnecki i Patrycja Wąsik.

Do Siedlisk-Bogusz przyjechała Marina Virko, głowa gromady Pliszki (z prawej) wraz ze swoją zastępczynią Iryną Vernighor (w środku). Po lewej Nina Lemiesh, była ukraińska biatlonistka i wiceminister sportu.

Nowy plac targowy w Jodłowej już działa

Ponad milion złotych kosztowała budowa placu, który nazwano Mój Rynek.

Do 9 czerwca, kiedy został oficjalnie uruchomiony kupcy rozkładali się w różnych miejscach w centrum Jodłowej, co często utrudniało znalezienie miejsca parkingowego, czy przejście chodnikiem. Nie mieli oni miejsca, gdzie mogliby sprzedawać swoje towary. Teraz się to zmieniło, a plac, który pozwala na pracę w cywilizowanych warunkach, już działa.

- Powstało 58 miejsc do handlu, wybudowane zostało również zaplecze socjalne - mówi wójt gminy Jodłowa Jan Janiga.

Na dwóch wiatach, które zostały ustawione na placu, zamontowane zostały także panele fotowoltaiczne.

- Łącznie zagospodarowaliśmy teren o powierzchni 12 arów - dodaje wójt.

Nowy plac targowy znajduje się za budynkiem dawnego posterunku policji, tuż przy miejscowym Sanktuarium Dzieciątka Jezus w Jodłowej.

rar

Zapraszają do Jodłowej

n.m.p. już w ten piątek

O godz. 17 w piątek 17 czerwca odbędzie się otwarcie wystawy zdjęć Marcina Bawca.

Wernisaż wystawy zatytułowanej n.m.p. połączony będzie ze spotkaniem z pochodzącym z Jodłowej autorem zdjęć. Marcin Bawiec to laureat wielu międzynarodowych i krajowych konkursów fotograficznych. W sali widowiskowej będzie można obejrzeć fotografie wykonane w górach.

- Musisz to zobaczyć - zachęca Gminne Centrum Kultury i Czytelnictwa w Jodłowej.

rar

Autorem zdjęć jest Marcin Bawiec.

Ogłoszenie własne wydawcy

OGŁOSZENIA DROBNE

od 6 zł

Praca • Nieruchomości • Usługi
Motoryzacyjne • Medyczne
Turystyczne i inne

www.debica24.eu/ogłoszenia

eprasa.pl 6bcb275dd4

W tym roku wszyscy będą mogli przejść całą trasę

Pielgrzymi do Częstochowy wyruszą po raz czterdziesty

Uczestników cieszy to, że nie będzie to wersja sztafetowa.

Najbardziej istotne dla wszystkich szczegóły zostały ustalone podczas spotkania, które zorganizowane zostało 7 czerwca w Zabawie. Wzięli w nim udział przewodnicy wszystkich grup i dyrekcja Pieszej Pielgrzymki Tarnowskiej.

Wszyscy, którzy zadeklarują chęć uczestnictwa, spotkają się 17 sierpnia na Placu Katedralnym w Tarnowie. Tu o godz. 6:30 odprawiona zostanie msza św. na wyjście, której przewodniczył będzie bp Andrzej Jeż.

Po jej zakończeniu w drogę na Jasną Górę wyruszy 25 grup. Zazwyczaj jest ich 26, ale w tym roku ze względu na brak przewodnika, pielgrzymi grupy 7. pójdą albo z tymi z 6., albo z 21.

Tuż po wyjściu pątnicy zostaną podzieleni na dwie części. Ta oznaczona literą A, składająca się z grup 1-13, pójdzie standardową trasą przez Ostrów nad Dunajcem. Część B skierowana zostanie na szlak znany z pierwszego dnia pielgrzymek sztafetowych przez Klikową i Łęg Tarnowski.

Pielgrzymi z naszego powiatu, którzy są członkami grup 11 (św. Jadwiga), 12 (św. Michał) i 13 (św. Dominik Savio) pójdą więc przez Ostrów. Ich przewodnikami będą odpowiednio ks. Rafał Jagoda, wikariusz parafii św. Jadwigi w Dębicy, ks. Zygmunt Ogórek, proboszcz parafii Miłosierdzia Bożego w Gudnej Górnej i ks. Paweł Kasperowicz, wikariusz parafii św. Stanisława BM w Pustkowie-Osiedlu.

Tak na trasę jeszcze przed pandemią wychodziła grupa 12 (św. Michał).

Grupa św. Jadwigi obejmuje parafie dekanatu Dębica Wschód: św. Jadwigi, św. Krzyża, Miłosierdzia Bożego, Góry Motycznej, Nagawczyny, Stasiówki, Żyrakowa. Grupa św. Michała parafie dekanatu Dębica-Zachód i Pilzno, a grupa św. Dominika Savio parafie dekanatu Pustków-Osiedle oraz Pustynia i Zawada.

Koszty tegorocznej pielgrzymki zostały ustalone na: 150 zł dla dorosłych i 75 zł dla dzieci ze szkół podstawowych. Jeśli z jednej rodziny pójdzie co najmniej trzech dorosłych, to trzecia osoba zapłaci 100 zł.

Pielgrzymowaniu towarzyszyć będzie hasło: Chrystus naszą Paschą. Materiały do rozważań opracowuje bp Artur Ważny. A na trasie rozważane będą poszczególne elementy liturgii Triduum Paschalnego. Konkurs na zaprojektowanie oficjalnego plakatu PPT wygrała s. Emilia Sobuś z Mielca.

JAG

Jest Boże Ciało, będą procesje

W większości parafii te do czterech ołtarzy odbędą się przed południem, ale są też wyjątki.

Poniżej podajemy, gdzie i o której godzinie rozpoczną się msze św.

9:00 - Brzeźnica, Czarna, Góra Motyczna, Jodłowa Dolna, Lipiny, Pustynia, Straszęcin;

10:00 - Chotowa, Dębica Krzyża Św. (procesja przejdzie ul. Piłsudskiego, Witosa, 3 Maja), Dębica św. Jadwigi (msza św. na Pl. Solidarności, procesja ul. Popiełuszki, Rzeszowską, Rynek, Piekarską, Kościuszki, Popiełuszki na Plac Solidarności), Dębica-Latoszyn (procesja ul. Orlą w kierunku ZS w Latoszynie, Skowronków i Orlą), Dobrków, Łęki Górne, Paszczyna, Przeczyca, Pustków, Róża, Stasiówka, Zawada;

10:30 - Brzostek, Grudna Górna, Machowa, Nagawczyna, Pilzno, Zasów, Żyraków;

11:00 - Gorzejowa, Januszkowice, Siedliska-Bogusz;

16:00 - Dębica Miłosierdzia Bożego;

17:00 - Dębica Matki Bożej Anielskiej (procesja ul. Krakowską, Traugutta, Raczyńskich i Chopina).

JAG

Zajęcia prowadzone będą nawet dla dwudziestu grup

Nabór na kolejny rok szkolny w Katolickim Centrum Edukacji Kana w Dębicy trwa.

- Na zgłoszenia czekamy do końca czerwca, liczba miejsc jest ograniczona, dlatego decydować będzie kolejność zgłoszeń - mówi dyrektor Paweł Pieniążek.

Jeśli na któryś z kierunków byłyby jeszcze wolne miejsca, dodatkowy nabór zostanie ogłoszony na początku września. Ta informacja może być istotna szczególnie dla absolwentów szkół podstawowych, którzy obecnie nie wiedzą jeszcze, do której szkoły zostaną przyjęci.

Proponowane przez KCE Kana kierunki na rok szkolny 2022/2023:

Szkoła podstawowa (uczniowie tylko z Dębicy)

- język angielski dla klas 1-4
- język angielski dla klas 5-7
- język angielski dla klas 8
- język hiszpański dla klas 6-8
- chemia dla klas 7-8
- matematyka dla klas 8
- informatyka dla klas 5-6 oraz 7-8
- plastyka dla klas 1-3
- nauka gry na gitarze
- nauka gry w szachy

Na lekcjach języka angielskiego w Kanie nigdy nie jest nudno.

Większość spotkań odbywa się w trybie jedno 90-minutowe na tydzień. Wyjątkami są lekcje języka angielskiego dla klas 5-7 oraz 8, które prowadzone są dwa razy w tygodniu. Nauka gry na gitarze i w szachy raz w tygodniu 60 minut.

Szkoły średnie (uczniowie z całego powiatu)

- język angielski dla klas 1-3
- język angielski dla maturzystów
- matematyka dla klas 1-3
- matematyka dla maturzystów
- chemia dla maturzystów
- biologia dla maturzystów
- język polski dla maturzystów
- informatyka - programowanie i robotyka
- rysunek - przygotowanie na architekturę
- fizyka dla maturzystów

Więcej informacji pod nr. tel. 14 696 91 10 (po godz. 12:00).

JAG

KRONIKA

SPOTKANIE INTEGRACYJNE
Siostry Służebniczki Dębickie zapraszają w sobotę 18 czerwca od godz. 12:00 na festyn. W przyklasztornym ogrodzie na ul. Krakowskiej w Dębicy będą gry i zabawy dla dzieci. Impreza Senior w rodzinie i dla rodziny ma charakter wielopokoleniowego spotkania integracyjnego.

Z POMOCĄ DLA LWOWA
W ubiegłą niedzielę w parafii Najświętszego Serca Pana Jezusa w Dębicy-Latoszynie gościł ks. Łukasz Leśniak z parafii św. Jana Pawła II we Lwowie. Kapłan wygłosił homilię i zbierał ofiary przed kościołem. Ks. Łukasz prowadzi fundację Droga do Boga, od lat organizuje pomoc dla biednych, więźniów, bezdomnych, a obecnie także dla uchodźców, żołnierzy i szpitali.

WIECZÓR UWIELBIENIA
Na Wieczór Uwielbienia w uroczystość Bożego Ciała 16 czerwca zapraszani są wszyscy mieszkańcy powiatu dębickiego. W programie koncert połączony z rozważaniem Słowa Bożego. Początek o godz. 20:00 na Placu Solidarności.

PIELGRZYMKA DO WAŁ RUDY
Rycerstwo Niepokalanej, działające przy parafii Miłosierdzia Bożego w Dębicy, zaprasza wszystkich chętnych na pielgrzymkę. Odbędzie się ona w sobotę 18 czerwca, a celem będzie Wał Ruda, gdzie odbędzie się Droga Krzyżowa szlakiem męczeńskiej śmierci bł. Karoliny Kózka, a po niej msza św. w Zabawie. Wyjazd o godz. 13:00, zapisy w sklepiku parafialnym.

PRZED MAŁŻEŃSTWEM
Dzień skupienia dla narzeczonych przygotowujących się do sakramentu małżeństwa rozpocznie się w sobotę 18 czerwca o godz. 19:00 w kościele Ducha Św. w Dębicy.

NIE BĘDZIE MSZY ŚW. O 14:30
W lipcu i sierpniu niedzielne msze św. w kościele Trójcy Przenajświętszej w Machowej odprawiane będą o godz. 7:15, 10:30 i 12:00, a nie jak w ciągu roku o godz. 14:30.

ODPUSTY PARAFIALNE
W niedzielę 19 czerwca odpust ku czci Niepokalanego Serca NMP odbędzie się w Straszęcinie. Sumę o godz. 11:00 w Grocie Lourdzkiej odprawi ks. Paweł Stec, misjonarz z Peru. Kazania przez cały dzień głosił będzie i nowy parking poświęci ks. Krzysztof Czaja z Mielca-Rzochowa. Obydwaj kapłani są byłymi wikariuszami wspólnoty w Straszęcinie. Procesja odbędzie się alejkami przed grotą. Wiadomo już też, że uroczystość odpustowa w parafii MB Nieustającej Pomocy w Czarnej odbędzie się 26 czerwca. Sumie przewodniczył będzie pochodzący z tej wspólnoty o. Krzysztof Labak, przeżywający w tym roku 25 lat święceń kapłańskich. W koncelebrze uczestniczyć będą dwaj inni rodacy: ks. Zdzisław Socha świętujący 30 lat kapłaństwa i ks. Dominik Furgał – 15 lat kapłaństwa.

eprasa.pl 6bcb275dd4

Noc w lesie to przygoda

Na biwak do lasu? Owszem, ale tylko tam, gdzie to dozwolone. Są takie miejsca

Na terenie Nadleśnictwa Dębica tereny, gdzie można przenocować, wyznaczono w czterech leśnictwach.

Do lasu po marzenia

Kto z nas w dzieciństwie nie marzył o nocy spędzonej w lesie? Pod gwieździstym niebem, w namiocie rozbitym nad strumieniem, z odgłosami zwierząt w tle. To pragnienie możliwe do zrealizowania nawet dla tych, którzy nie mają własnego lasu. Od jakiegoś czasu z opcji noclegu w lesie można skorzystać na terenie Lasów Państwowych, również w naszym powiecie.

- Taka możliwość to wyjście naprzeciw oczekiwaniom społecznym. Otwieramy się na potrzeby osób, które chcą w ten sposób spędzać czas - mówi nadleśniczy Wacław Pankiewicz.

Dla miłośników dzikiej przyrody na terenie Nadleśnictwa Dębica zostały wydzielone obszary, gdzie legalnie mogą rozłożyć namiot. Są w czterech leśnictwach: Chotowa, Berdech, Jaworze oraz Brzostek. Łącznie to obszar o wielkości 1662 hektarów.

Żeby znaleźć konkretne miejsca do biwakowania, trzeba odwiedzić stronę nadleśnictwa. Następnie wejść w zakładkę: Turystyka, a w niej w kolejną - Czas w las. Teraz trzeba uzbroić się w cierpliwość, bo dane na stronie bardzo długo się ładują. Jednak kiedy już się to uda, znajdziemy tam nie tylko listę miejsc, gdzie można przenocować, ale i spis ciekawych obiektów na terenie każdego nadleśnictwa. Obok publikujemy mapę tych miejsc udostępnioną przez ND.

Do lasu bez ognia

Znajdziemy tam również regulamin nocowania w lesie, z którego dowiemy się, czego nie wolno nam robić.

- Na pewno nigdzie, w żadnym z tych miejsc, nie możemy rozpalać ogniska. Jak wszędzie indziej w lesie - przestrzega Wacław Pankiewicz.

Wejścia do lasu z zamiarem nocowania nie trzeba nigdzie zgłaszać, pod warunkiem, że w jednym miejscu nie zamierza nocować grupa większa niż 9 osób. Ale szef nadleśnictwa podkreśla, że zawsze można to zrobić, korzystając z powiadomienia przesłanego do nadleśnictwa mailem albo powiadamiając leśniczego danego obszaru.

Uważa, że to właściwe, choćby z uwagi na własne bezpieczeństwo.

Do lasu z szacunkiem

Leśnicy nie mają na bieżąco informacji o tym, kto nocuje w lesie i jaka jest liczba miłośników tego rodzaju rozrywek. Nie ubolewa nad tym, bo to oznacza, że bywalcy lasów stosują się do wytycznych programu. A te zakładają, żeby nie zostawiać na miejscu noclegu żadnych śladów swojej bytności.

- A my takich nie znajdujemy - podkreśla.

Trzeba też pamiętać, że w jednym miejscu w lesie nie możemy spędzić więcej niż dwóch nocy. Ma to związek z niezakłócaniem swoją obecnością życia stałych mieszkańców lasu, którymi są dzikie zwierzęta.

I jeszcze jedna uwaga: na biwak wybieramy się pieszo. Na teren lasów wjazd samochodem jest zabroniony.

(nan)

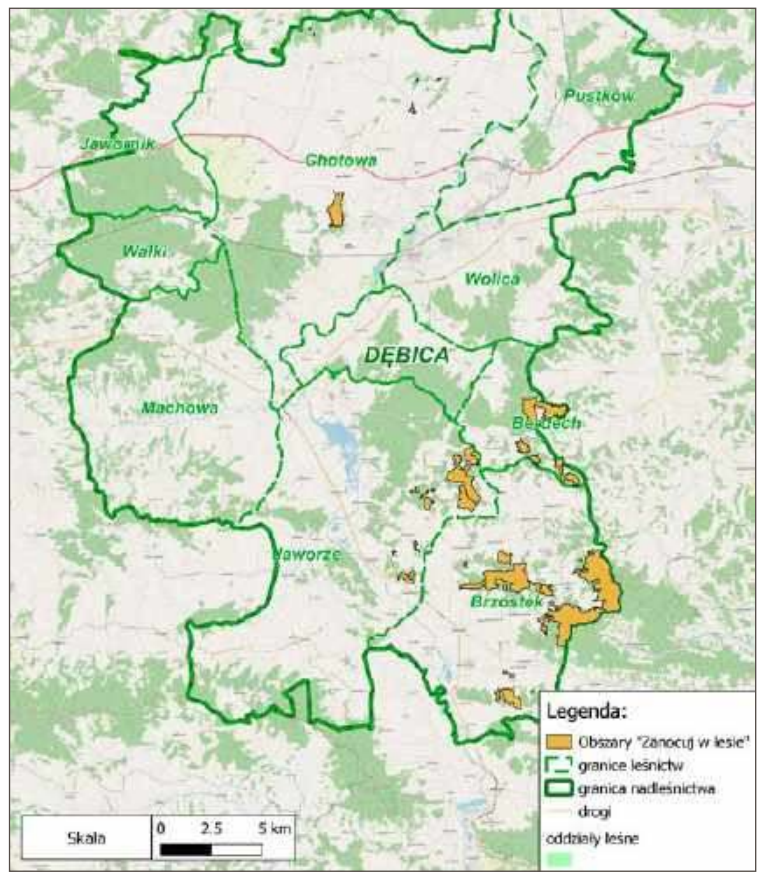

Na żółto zaznaczone są miejsca, gdzie można spędzić noc w lesie.

Król przestworzy fruwa nad Stawem Lipińskim

Jest ogromny i majestatyczny. Kto ma szczęście, spotka bielika w naszych lasach.

Wielki ptak nagle wzbija się w powietrze i przelatuje nad Stawem Lipińskim. Robi wrażenie nie tylko gabarytem, ale też gracją poruszania się. Takie spotkanie w środku lasu to zawsze zaskoczenie, choć sama obecność bielika zwyczajnego, ptaka drapieżnego z rodziny jastrzębiowatych, w tym miejscu dziwić nie powinna.

- Widuję je od 5 lat, a w okolicach Stawu Machowskiego pierwszy raz natknąłem się na bielika jakieś 15 lat temu. Dopiero w domu, po powiększeniu zdjęcia, zorientowałem się, jakiego ptaka udało mi się sfotografować - opowiada Dariusz Tyrpin, fotograf i miłośnik przyrody.

Jego słowa potwierdza leśniczy z Machowej, Jacek Warżała. On także nie rozstaje się z aparatem fotograficznym i jest autorem wielu znakomitych zdjęć mieszkańców lasu. Też niejednokrotnie spotykał bieliki w okolicach obydwu stawów. Ich obecność tutaj ma uzasadnienie kulinarne.

- Żywią się przede wszystkim rybami i ptactwem wodnym, takim jak kaczki - opowiada leśniczy.

Bielik w locie robi wrażenie.
Fot. Dariusz Tyrpin.

Dodaje, że ptak jest bardzo płochliwy i naprawdę trzeba mieć szczęście, by go zobaczyć.

- A z moich obserwacji wynika, że jest też strachliwy i inne ptaki go przeganiają ze swojego terytorium - mówi Dariusz Tyrpin.

Z taką oceną nie do końca zgadza się Jacek Warżała. Uważa, że niechęć innych ptaków do bielika wynika z kulinarnych preferencji drapieżnika. Choć bielik nie pogardzi także padliną, a niebezpieczny może być także nawet dla małych ssaków.

(nan)

Reklama

eprasa.pl 6bcb275dd4

Napar lepszy od syropu, bo bez cukru

Czarny bez na bóle zatok, a lawenda nas uspokoi i obniży ciśnienie

W czerwcu, kiedy wszystko kwitnie, na wyciągnięcie ręki mamy rośliny, które wspomagają zdrowie.

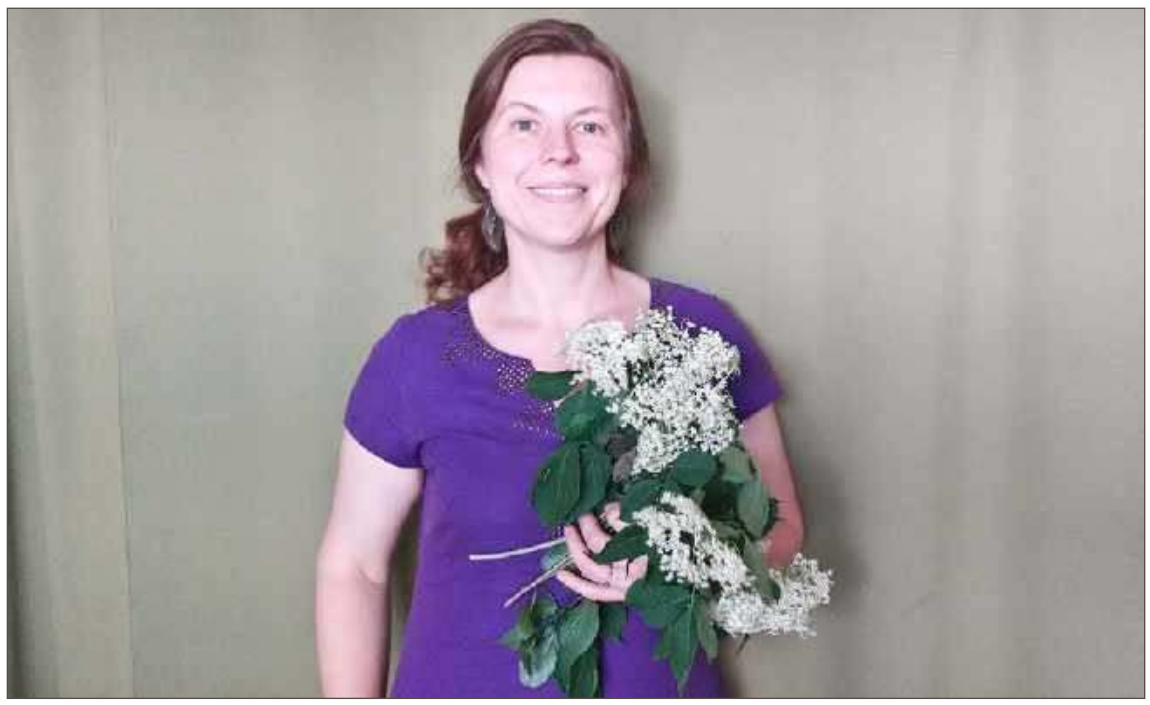

Irena Susz z gabinetu Wu Wei zachwala nie tylko czarny bez, który jeszcze kwitnie.

A niektóre świetnie smakują, jak na przykład akacja, której kwiaty można smażyć po uprzednim zanurzeniu w cieście naleśnikowym.

Na akację już za późno, bo właśnie przekwita, ale ciągle jest czarny bez. Roślina popularna i zyskująca coraz większe uznanie ze względu na swoje lecznicze właściwości. Baldachy czarnego bzu też można smażyć w naleśnikowym cieście na głębokim oleju. Jeśli zrobimy to delikatnie, zachowają niepowtarzalną strukturę i na pewno zachwycą jako dodatek do potraw.

Ale Irena Susz, specjalistka tradycyjnej medycyny chińskiej i terapii naturalnych podpowiada, że czarny bez można wykorzystać w zdrowszy sposób. Kwiaty zebrać, wysuszyć i stosować do naparów.

- Znakomicie działa przy przeziębieniach, oczyszcza chore zatoki - wylicza.

Nie poleca robienia syropów, bo te zwykle zawierają cukier, a to dość kontrowersyjny dodatek, jeśli chodzi o zdrowie. Czarny bez można też wykorzystać jako surowiec do produkcji lemoniady i wina - ale tu też bez cukru się nie obędzie.

Już są młode orzechy włoskie - miękkie i zielone doskonale nadają się na nalewkę. Wspierają układ trawienny, łagodzą bóle brzucha, hamują biegunkę.

- Mówiąc o nalewce mam na myśli takie, które pije się w niewielkich ilościach, z uwagi na właściwości lecznicze - wyjaśnia Irena Susz.

Gorzka jest nalewka z lawendy, a także napar z tej rośliny. Zwykle uważana za ozdobną, ma wiele właściwości leczniczych: pomaga zasnąć, zmniejsza nerwowość, łagodzi napady irytacji, trzyma w ryzach ciśnienie.

Łatwa do wykorzystania jest lipa, która lada dzień zacznie kwitnąć. Nasza ekspertka zaleca, by suszyć całe kwiaty i robić z nich napary, które pomagają w przeziębieniach. Z lipy robi się także syropy, te dobrze nawilżają gardło.

Powszechnie dostępny krwawnik ma właściwości napotne, ale wzmacnia odporność, trawienie, a przy regularnym spożywaniu naparu łagodzi bóle miesiączkowe.

Dziurawiec pomaga w stanach depresyjnych i lękowych. Skutecznie zwalcza także infekcje układu moczowego.

- Ale nie należy go używać latem, bo pod wpływem słońca uczula - przestrzega Irena Susz.

Przekonuje, że natura ma nam do zaoferowania wiele dobrego. Wystarczy schylić się i zerwać. Albo wspiąć na palce.

(nan)

Sukces dębiczan w Poznaniu

Mistrzowie Polski pracują przy ul. Krótkiej

Karolina Pietracha robi najładniejsze brwi, a Gniewko Kuczyński męskie fryzury.

Karolina Pietracha i Gniewko Kuczyński pracują na tym samym piętrze.

Tak uznało jury Mistrzostw Polski w Poznaniu, na które zjechali najlepsi fryzjerzy i styliści branży kosmetycznej.

- To najbardziej prestiżowy konkurs, jaki obecnie się odbywa - podkreśla Gniewomir Kuczyński.

Rywalizację z fryzjerską czołówką zakończył wielkim sukcesem. Do domu wrócił z tytułem mistrza Polski seniorów, wywalczonym w kategorii fryzjerstwo męskie. A właściwie wyczesanym, choć i to mało precyzyjne określenie, bo w konkurencji wykonania fryzur dziennej i progresywnej musiał się także pochwalić umiejętnością strzyżenia i koloryzacji.

Ten wynik zapewnił młodemu fryzjerowi z Dębicy powołanie do kadry Polski, która rozpoczęła już przygotowania do startu w mistrzostwach świata, które odbędą się w Paryżu we wrześniu. Czasu pozostało niewiele, treningi będą częste i intensywne. W weekendy Gniewomir Kuczyński dojeżdża do Olsztyna, by tam doskonalić rzemiosło pod okiem swojego mistrza Andrzeja Matrackiego. Na co dzień natomiast można go spotkać w Dębicy, gdzie pracuje w Zakładzie Fryzjerskim Doroty Pietrachy. Tutaj stawiał pierwsze kroki i to właśnie ona poznała się na talencie chłopaka i zobaczyła w nim ogromny potencjał, który potwierdził startując w prestiżowych zawodach fryzjerskich.

Mistrz Polski czesze i strzyże tylko panów. Na brak klientów od dawna nie narzeka, wręcz odwrotnie. Przyznaje, że przynajmniej część z nich ma świadomość, że oddaje swoje głowy i włosy w ręce tak utytułowanego przedstawiciela zawodu.

Na pytanie o to, czy swoją karierę na stałe związał już z Dębicą, Gniewomir nie potrafi udzielić jednoznacznej odpowiedzi. Po prostu jeszcze nie wie, jak potoczą się jego dalsze zawodowe losy.

- Wiadomo, że każdy myśli o rozwoju i pokazaniu się w dużym mieście. Ale ja się nie spieszę i nie robię dalekosiężnych planów. Do celu idę małymi krokami - wyjaśnia.

Po sąsiedzku z nim na tym samym piętrze swój salon Beauty Bar by Lola ma Karolina Pietracha. Prowadzi go dopiero od dwóch lat, a już może pochwalić się sukcesem w postaci tytułu mistrzyni Polski w stylizacji brwi.

- Taki zabieg polega na ukształtowaniu linii brwi oraz farbowaniu - mówi Karolina.

Dla wszystkich pań ma dobrą wiadomość: zapewnia, że piękne brwi można stworzyć na bazie własnych, nawet gdy te ostatnie nie są szczególnie ładne i gęste. Chociaż to informacja także dla panów, bo Karolina Pietracha zajmuje się także pielęgnacją brwi i rzęs bez względu na płeć.

Sukces w Poznaniu bardzo ją ucieszył, ale i zmotywował do dalszej pracy. Podkreśla bowiem, że bez samodoskonalenia, podnoszenia kwalifikacji i ciągłego treningu niczego nie da się osiągnąć.

- To wiele godzin spędzonych na ćwiczeniu swoich umiejętności, poprawianiu, jeśli coś nie wychodzi. Bywa ciężko - mówi Karolina.

I wraca do pracy, bo podobnie jak koledze z nożyczkami, klientów jej nie brakuje.

gaM

eprasa.pl 6bcb275dd4

100. rocznica urodzin Władysława Strumskiego i 80. powstania AK

Młodsi projektowali pomnik, starsi okładkę książki patrona

Mogli również napisać kartkę z pamiętnika żołnierza Armii Krajowej.

Podsumowanie konkursu i wręczenie nagród odbyło się w sali sesyjnej Urzędu Miejskiego w Dębicy. fot. UM

Takie założenia miał konkurs zorganizowany przez Szkołę Podstawową nr 10 w Dębicy.

W konkursie plastycznym dla uczniów klas I-III szkoły podstawowej zwyciężyła Zuzanna Majka ze Szkoły Podstawowej nr 3.

Na drugim miejscu znalazł się Dawid Leja, a na trzecim Igor Świerk. Obaj to uczniowie SP nr 10.

Wyróżnienia odebrali: Milena Wadas, Zlata Jabłońska, Jagoda Pasek i Karolina Barbarzak z SP nr 10 oraz Julia Różańska z SP nr 9.

Konkurs plastyczny dla uczniów klas IV-VIII wygrała Zuzanna Kozioł z SP nr 3. Druga nagroda przypadła Weronice Stec z SP 11, trzecia Michałowi Orechwo z SP nr 12.

Wyróżnienia: Kacper Gałat, Zofia Kurzawa i Hanna Gleń z SP nr 11, Sylwia Świerk, Nadia Kardyś i Martyna Kolebuk z SP nr 10, a także Zuzanna Gawałkiewicz, Michał Poświat, Aleksandra Majka i Weronika Petrykowska z SP nr 3.

W konkursie literackim, dla uczniów klas IV-VIII jurorzy pierwszą nagrodę przyznali ex aequo Nadii Kardyś z SP nr 10 i Zuzannie Skale z SP nr 9. Drugą Kamilowi Jańcowi z SP nr 10, a trzecią Emilii Kudroń z SP nr 12.

Wyróżnieni przez komisję konkursową zostali: Amelia Góra, Amelia Piecuch i Małgorzata Panas z SP nr 10, Zuzanna Bobulska, Maciej Bobulski, Izabela Kuciemba i Klaudia Patyk z SP nr 8 oraz Iga Szczerbińska z SP nr 5.

tra

Kolejne dyplomy do kolekcji

Chyba nie ma konkursu, z którego uczniowie ZPSM w Dębicy wracają bez dyplomów.

Ostatnio przywieźli je z Głogowa Małopolskiego i Kolbuszowej.

Do pierwszej z tych miejscowości na V Konkurs Regionalny Wesołe Smyczki wybrały się skrzypaczki: Zosia Krawczyk i Hania Szerszeń, a także kontrabasista Staś Durda.

Dziewczyny przywiozły stamtąd I miejsce i wyróżnienie. Podziękowanie za bardzo dobre przygotowanie uczennic otrzymała też ich nauczycielka Marta Fortuna. Dyplom natomiast trafił do rąk akompaniatorki Dominiki Serafińskiej.

Stasiowi Durdzie, przygotowanemu przez Roberta Piękosia, jurorzy również przyznali wyróżnienie. Roberta Piękosia i akompaniatorkę Marię Grabowską uhonorowali dyplomami.

Na Wiosennych Spotkaniach Pianistycznych, czyli XI Ogólnopolskim Konkursie Pianistycznym, który odbył się w Kolbuszowej III nagrody zdobyły: Wiktoria Juszkiewicz, uczennica Larysy Keller, a także: Zuzanna Wojtala, Emilia Żukowska i Natalia Pepera-Podhorecka, przygotowane przez Marię Grabowską.

Wyróżnienia otrzymali: Jakub Jędrzejczyk i Szymon Szczurek, których do konkursu przygotowała Larysa Keller.

tra

Wystąpią tancerze Soul Dance i ich goście

Widowisko pt. Droga życia na scenie DK Mors zobaczyć będzie można 17 i 18 czerwca.

Spektakl w wykonaniu tancerzy i adeptów Akademii Tańca Soul Dance oraz ich gości nie tylko podsumuje ostatni sezon taneczny, ale również 20 lat działalności akademii, prowadzonej przez Edytę Mędrek-Śliwę. Ona też jest autorką scenariusza i reżyserką widowiska.

Jej podopieczni wystąpią w choreografiach przygotowanych przez: nią, a także: Nadię Śliwę, Karola Mentala, Monikę Hołub, Jana Ravnika, Marcina Mrozińskiego, Martynę Andrzejczak, Izabelę Wójcik, Weronikę Strach i Izabelę Mazur.

Zaprezentują się też Karolina Olszewska, zwyciężczyni programu You Can Dance Nowa Generacja, Tymek Sobczyk, jego finalista oraz Maksymilian Graczyk, wicemistrz świata w jazzie.

Spektakle rozpoczynać się będą o godz. 16:30. Bilety (w cenie od 15 do 25 zł) na 17 czerwca kupić można w sekretariacie akademii, na 18 czerwca w kasie MOK.

tra

Na scenie zobaczyć będzie można m.in. Karolinę Olszewską i Tymka Sobczyka. fot. Soul Dance

Ogłoszenie

OGŁOSZENIE WÓJTA GMINY DĘBICA

o przystąpieniu do sporządzenia miejscowego planu zagospodarowania przestrzennego gminy Dębica, obszaru eksploatacji kruszywa naturalnego w miejscowości Pustków

Na podstawie art. 17 pkt 1 ustawy z dnia 27 marca 2003 r. o planowaniu i zagospodarowaniu przestrzennym (t.j., Dz. U. z 2022 r. poz. 503) oraz art. 39 ust. 1 pkt 1 ustawy z dnia 3 października 2008 r. o udostępnieniu informacji o środowisku i jego ochronie, udziale społeczeństwa w ochronie środowiska oraz o ocenach oddziaływania na środowisko (t.j., Dz. U. z 2021 r., poz. 2373 z późn. zm.), zawiadamiam o podjęciu przez Radę Gminy Dębica uchwały Nr XLI/453/2022 z dnia 20 kwietnia 2022 r. w sprawie przystąpienia do sporządzenia **miejscowego planu zagospodarowania przestrzennego gminy Dębica, obszaru eksploatacji kruszywa naturalnego w miejscowości Pustków** oraz o przystąpieniu do sporządzenia prognozy oddziaływania na środowisko do ww. opracowania.

Granice obszaru objętego sporządzeniem miejscowego planu zagospodarowania przestrzennego przedstawia załącznik graficzny zamieszczony na tablicy ogłoszeń Urzędu Gminy Dębica, na stronie internetowej Urzędu Gminy - BIP.

Zainteresowani mogą składać wnioski dotyczące ww. planu i prognozy oddziaływania na środowisko.

Wnioski dotyczące planu należy składać na piśmie do Urzędu Gminy Dębica, ul. Stefana Batorego 13, 39-200 Dębica, w nieprzekraczalnym terminie **do dnia 11.07.2022 r.** Wniosek powinien zawierać nazwisko, imię, nazwę i adres wnioskodawcy, przedmiot wniosku oraz oznaczenie nieruchomości, której dotyczy.

Wnioski do projektu planu mogą być wnoszone w formie:
1. papierowej na adres: Urząd Gminy Dębica, ul. Stefana Batorego 13, 39-200 Dębica
2. elektronicznej: poprzez platformę ePUAP lub za pomocą poczty elektronicznej na adres e-mail: *urzad@ugdebica.pl*

Wnioski dotyczące prognozy oddziaływania na środowisko należy składać do Urzędu Gminy Dębica, ul. Stefana Batorego 13, 39-200 Dębica, w nieprzekraczalnym terminie **do dnia 11.07.2022 r.** Wnioski mogą być wnoszone w formie pisemnej, ustnie do protokołu, za pomocą środków komunikacji elektronicznej na adres e-mail: *urzad@ugdebica.pl* bez konieczności opatrywania ich bezpiecznym podpisem, o którym mowa w ustawie z dnia 18 września 2001 r. o podpisie elektronicznym i powinny zawierać nazwisko, imię, nazwę i adres wnioskodawcy, przedmiot wniosku oraz oznaczenie nieruchomości, której dotyczy.

Organem właściwym do rozpatrzenia wniosków będzie Wójt Gminy Dębica.

eprasa.pl 6bcb275dd4

29 czerwca zapraszają na piknik

Jak rozpędzona lokomotywa

Tak zdaje się pędzić Miejska i Powiatowa Biblioteka Publiczna.

Ilustratorka Gabriela Cichowska prowadziła w bibliotece warsztaty dla dzieci. **fot. MiPBP**

- A my się dopiero rozkręcamy - podkreśla z uśmiechem Monika Rojek-Kałek, szefowa tej instytucji.

Gdybyśmy chcieli informować o wszystkim, co się w niej dzieje, musielibyśmy zmienić się w biuletyn biblioteczny. Nie będzie to jednak potrzebne, bo biblioteka szykuje dla swoich czytelników kwartalnik.

- Nie będziemy pisać w nim wyłącznie o tym, co dzieje się w bibliotece, choć to będzie oczywiście najważniejsze, ale o wszystkim co dzieje się w dębickiej kulturze - tłumaczy Monika Rojek-Kałek.

A w samej bibliotece wiele się dzieje. MiPBP realizuje obecnie cztery projekty, w tym m.in. Przystań Świętego Mikołaja, w ramach której integrują się dzieci z Ukrainy i Polski, a do kolejnych już się przymierza.

W maju wystartował tam Dyskusyjny Klub Książki Małego Czytelnika, który spotykał się będzie co miesiąc. Odbywają się warsztaty i spotkania z pisarzami.

Na 29 czerwca bibliotekarki szykują piknik dla dzieci, który odbędzie się w Parku im. Skarbek-Borowskiego. Po raz drugi zaproszą tam najmłodszych 6 lipca. Wtedy mundurowi opowiedzą im o bezpieczeństwie, a dobrą zabawę zapewni Lady Fama Show. Na obie imprezy przyjść będzie mógł każdy.

Zajęcia wakacyjne biblioteka planuje na sierpień.

- Odbywać się one będą na zasadzie półkolonii, ale ja nie lubię tego określenia - mówi szefowa MiPBP.

W sierpniu również biblioteka współorganizować będzie dużą imprezę na Rynku. W planach jest rekonstrukcja historyczna, przedstawiająca dwa wydarzenia z historii Dębicy. Pierwsze to śmierć Romana Banka, pseudonim Żbik, którego zastrzelił żandarm niemiecki Hans Urban, a drugie to nieudana akcja likwidacji Urbana i udana żandarma Bąka.

Rekonstrukcji towarzyszyć będzie m.in. koncert Norberta Smolińskiego z grupą Contra Mundum.

tra

W nagrodę jadą do Wrocławia

Znamy zwycięzców XVI Konkursu Historycznego Armia Krajowa w Powiecie Dębickim.

Wśród uczniów szkół podstawowych w klasyfikacji indywidualnej konkurs Towarzystwa Przyjaciół Ziemi Dębickiej wygrał Dominik Dykas z SP w Pustyni. Na II miejscu znalazła się Karolina Pawłowska, a na III Aleksandra Kruszyńska z SP nr 2 w Dębicy.

W klasyfikacji drużynowej w tej kategorii wiekowej najlepsi okazali się uczniowie SP nr 2: Aleksandra Kruszyńska, Karolina Pawłowska i Anna Szuba. II miejsce przypadło reprezentantom SP w Pustyni: Dominikowi Dykasowi, Kamili Halocie i Jakubowi Zagórskiemu, a III Zuzannie Depowskiej, Bartoszowi Getlerowi i Szymonowi Hebdzie z SP w Wiewórce.

Cezary Chłościński był najlepszy w kategorii szkół ponadpodstawowych. Drugi był Kacper Stachnik, a trzeci Adam Kędzior. Wszyscy to uczniowie Zespołu Szkół nr 2 w Dębicy.

Uczniowie Kwiatka wygrali też w klasyfikacji drużynowej. II miejsce udało się zdobyć: Gabrieli Bałuckiej, Jakubowi Michoniowi i Szymonowi Płazie z I Liceum Ogólnokształcącego w Dębicy, a III - Kacprowi Barysowi, Danielowi Chajcowi i Dominikowi Spólnikowi z Zespołu Szkół nr 4 w Dębicy.

tra

Nakręcili tam jedną ze scen

Ekipa filmowa odwiedziła Ekspozycję Historyczno-Dydaktyczną pod Górą Śmierci.

Zespół filmowy GSF Company przyjechał tam, by nakręcić kilka scen do filmu dokumentalnego pod roboczym tytułem Lornetka. Film opowiadać ma o pacyfikacji wsi Michniów, gdzie w 6 stodołach spalono żywcem blisko 204 osoby. Obecnie znajduje się tam jedyne w Polsce Mauzoleum Martyrologii Wsi Polskiej.

Ekipa jest już na finiszu zdjęć dokumentalnych. Aby skończyć film muszą jeszcze nagrać kilka scen fabularyzowanych. Stąd ich wizyta na terenie ekspozycji, gdzie jedno pomieszczenie szczególnie przypadło im do gustu. Chodzi o gabinet komendanta obozu, który w jednej ze scen filmu robi za dowództwo kieleckiej komendy Gestapo.

Informacja o tym, że zdjęcia były realizowane na terenie ekspozycji zostaną przedstawione w napisach końcowych filmu.

To zresztą nie pierwsza współpraca Europejskiego Centrum Pamięci i .Pojednania z filmowcami. Zdjęcia kręcili tam również autorzy takich filmów jak: Otto Schimek. Wierny sumieniu i Stefania Łącka. Serce w pasiaku.

tra

Taniec

Fame-iki z medalami

Tancerki z formacji Mini-Fameiki z pucharem i dyplomem. **fot. Fame**

Tym razem tancerki przywiozły je z Międzynarodowego Festiwalu Tanecznego Ballo w Żorach.

Reprezentująca Szkołę Tańca Fame formacja Mini-Fameiki, która startowała w kategorii inne formy 7-10 lat, zdobyła złoty medal. Na scenie oglądać można było: Olę Bukowską, Zuzię Matysik, Amelkę Jończyk, Helenkę Krzeszowiec, Karolinę Stasiowską, Emilkę Wisińską, Zuzię Szelę, Hanię Cieślę, Blankę Żyburę, Tosię Sygnarowicz, Oltykę Kawę, Wiktorię Fluder i Milenę Michalską.

Złoto wywalczyły też solistki: Hania Cieśla, Blanka Żybura i duety: Blanka Żybura i Hania Cieśla oraz Maja Cudecka i Zuzia Kozioł. Srebro przywiozły: Milena Michalska i Maja Cudecka, a także duet: Marysia Krawczyk i Amelka Król. Wyróżnienie otrzymał duet: Wiktoria Fluder i Otylka Kawa.

Brąz wywalczyły Fame-iki w składzie: Maja Cudecka, Zuzia Kozioł, Natalia Kisiel, Marysia Żybura, Martyna Piłat, Milena Mróz, Maja Skowron, Emilka Sajdak, Patrycja Grądziel, Zuzia Cichowska, Amelka Król, Marysia Krawczyk.

tra

Józef na skrzypcach, Jakub na cymbałach

Kapela Zastawnych świetnie zaprezentowała się na festiwalu w Kolbuszowej.

Była to już dziewiąta edycja Festiwalu Żywej Muzyki na Strun Dwanaście i Trzy Smyki, odbywająca się po hasłem: Grać jak Władysław Łoboda. Wzięło w niej udział prawie czterdziestu muzyków i kapel z południowo-wschodniej Polski.

Jakub Zastawny i Józef Śliwa wystąpili tam i jako członkowie Kapeli Zastawnych, i jako soliści. W obu przypadkach zostali nagrodzeni.

Jakub Zastawny zdobył I miejsce grając na cymbałach, a Józef Śliwa II miejsce na skrzypcach. Kapela Zastawnych zajęła II miejsce.

Ponadto Jakub Zastawny wystąpi w nagrodę na Sabałowych Bajaniach w Bukowinie Tatrzańskiej, a Józef Śliwa na Ogólnopolskim Festiwalu Kapel i Śpiewaków Ludowych w Kazimierzu Dolnym nad Wisłą.

tra

Kino Śnieżka Dębica, ul. Bojanowskiego 18

PORANEK Z TATĄ
FELIX I UKRYTY SKARB
19 czerwca, godz. 9:30
2D dubbing , prod. Kanada animacja, przygodowy / 2022 / od lat – 6 / 85 min. bilety: 10 zł,
Dwunastoletni Felix jest przekonany, że jego ojciec, który zaginął na morzu dwa lata temu, żyje. Felix postanawia go odnaleźć.

JEŻYK I PRZYJACIELE
17, 18, 19, 21, 22 czerwca, godz. 15:30
30 czerwca, godz. 16:00
2D dubbing, prod. Niemcy / 89 min. / 2022 komedia, animacja, przygodowy / od lat – b. o. bilety : 15 zł, 13 zł – ulg.
Mila i Mędrek to dzieciaki-zwierzaki i para najlepszych przyjaciół, zamieszkujących leśną polanę. Będą musieli stawić czoła wielu trudnościom.

DETEKTYW BRUNO
17, 18, 19, 21, 22 czerwca, godz. 17:30
2D, prod. Polska / 2022 / 110 min. familijny / od lat - 5 bilety 2D: 15 zł, 13 zł – ulg.
„Detektyw Bruno" to historia ośmioletniego Oskara, wielkiego fana serialu „Detektyw Bruno".

INFINITE STORM
17, 18, 19, 21, 22 czerwca, godz. 19:45
2D napisy, prod. Australia, Polska, Wlk. Brytania, dramat, thriller / 97 min. / 2022 / od lat – 15 bilet : 12 zł
Kobieta wybiera się na samotną wspinaczkę na Górę Waszyngtona. Odnajduje ślady sportowych butów na śniegu, zaczyna więc poszukiwania nieprzygotowanego turysty.

eprasa.pl 6bcb275dd4

Zeznaje...

Roman Mazur

Zajmuję się
Jestem nauczycielem wychowania fizycznego w Zespole Szkół w Pustyni.
W dzieciństwie chciałem zostać
Aktorem.
W wolnym czasie
Gram w piłkę nożną i oglądam mecze.
Na bezludnej wyspie chciałbym się znaleźć z...
Dobrymi przyjaciółmi.
Pies czy kot?
Kot Fifi.
Pierwsze zarobione pieniądze
Za zbieranie truskawek.
Ulubiony lokal w powiecie
SteakHouse w Dębicy.
Najchętniej zjadłbym
Krwistego steka.
Podróż marzeń i dlaczego tam?
Woliński Park Narodowy, bo jest to najpiękniejszy odcinek polskiego wybrzeża klifowego.
Książka lub film, które polecam
Serial Bridgertonowie.
Na urodziny chciałbym dostać
Szczere życzenia, żeby się spełniły.
Gościom w powiecie pokazałbym
Latoszyn-Zdrój.
Tam, gdzie mieszkam brakuje
W Pustyni brakuje przychodni zdrowia.
Wygraną w Lotto wydałbym
Podzieliłbym wśród najbliższych, a resztę na cele charytatywne.

Dobry przepis, bo z Dębicy

Zdrowy deser z burakiem i truskawką

Polecają: Warsztaty Terapii Zajęciowej

Składniki:
1 średni burak gotowany
200 g truskawek
1 banan
200 g białej fasoli z puszki
sok z jednej cytryny
100 g wody kokosowej
200 g jogurtu greckiego
½ łyżeczki ksylitolu

Wykonanie:
Buraka drobno pokroić i razem z bananem, truskawkami, fasolą i sokiem z cytryny zmiksować na jednolitą, gładką masę. Dolać wodę kokosową, połączyć mieszając.
Do jogurtu dodać ksylitol i wymieszać do połączenia składników.
Mus przełożyć do pucharków, na wierzch położyć porcję jogurtu, leciutko zamieszać.
Dekorować listkiem mięty i truskawką. Podawać schłodzone.

Taki deser jest nie tylko smaczny, ale i zdrowy. Słodki, mimo że bez dodatku cukru. Zawiera owoce i bogatą w białko fasolę. W wersji dla wegan jogurt można zastąpić jego roślinnym zamiennikiem.

Na zdjęciu: Patrycja Blicharz , Alina Sokół i Bartosz Zajechowski.

CHCESZ, ABY TWÓJ PRZEPIS ZNALAZŁ SIĘ NA ŁAMACH OBSERWATORA LOKALNEGO? ZADZWOŃ: 14 670 27 87.

Twoja galeria

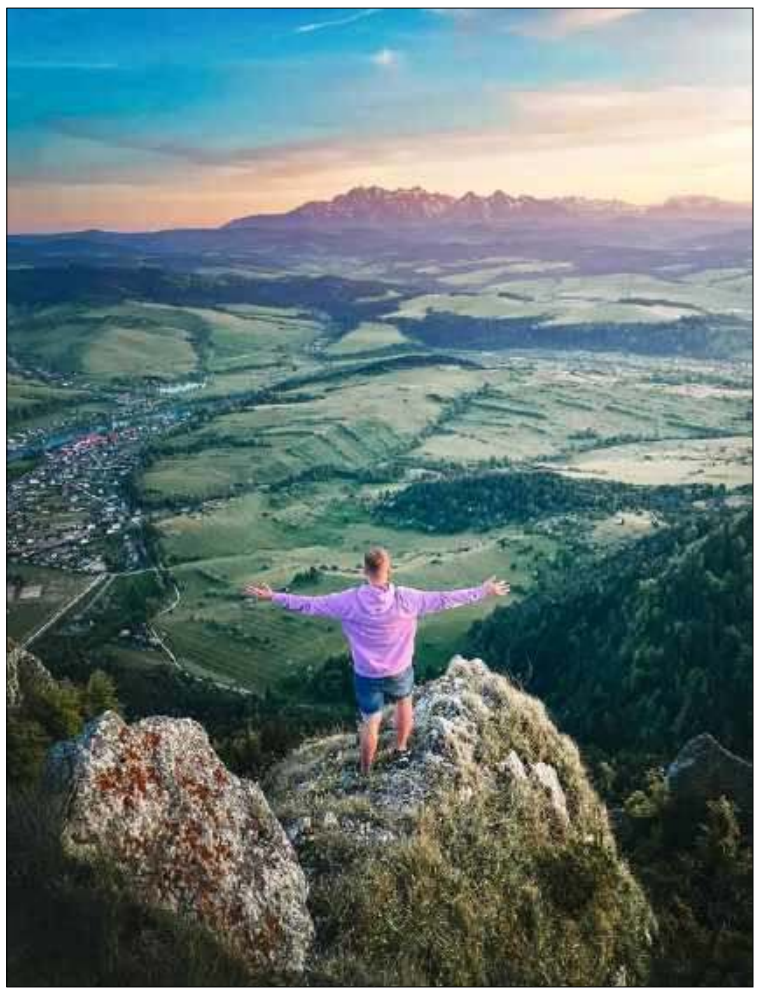

Życie jest przygodą dla odważnych. **fot. Tomasz Nylec**

Chcesz, by Twoje zdjęcie ukazało się w OL? Ta galeria przeznaczona jest na fotografie wykonane przez Czytelników. Można je przesyłać do redakcji. Temat jest dowolny i niczym nieograniczony.
Przesyłając zdjęcia prosimy koniecznie o podanie imienia i nazwiska autora. Tych danych nie będziemy przetwarzać, ale ich przesłanie oznacza zgodę na publikację w Obserwatorze Lokalnym w podpisie pod zdjęciem.
Co tydzień autor jednej z przysłanych fotografii otrzyma nagrodę w wysokości 30 złotych.
W tym tygodniu otrzymuje ją **Tomasz Nylec** za zdjęcie: **Życie jest przygodą dla odważnych.**
Nagrody do odebrania osobiście w redakcji Obserwatora Lokalnego, 39-200 Dębica, ul. Żeromskiego 10, III piętro (nad kwiaciarnią Róża), w terminie miesiąca od publikacji.
Na ten sam adres prosimy przesyłać zdjęcia wywołane metodą tradycyjną, natomiast fotografie cyfrowe na e-mail: **rozrywka@ol.com.pl.**
Uwaga: redakcja nie zwraca przesłanych zdjęć.

HOROSKOP OBSERWATORA

Baran (21.03 - 20.04)
Pamiętajcie, że wszędzie dobrze, gdzie nas nie ma. Nie podejmujcie ryzykownych decyzji i wstrzymajcie się ze zmianami.

Byk (21.04 - 20.05)
Nie rezygnujcie ze spotkań towarzyskich, bo mogą całkowicie zmienić waszą przyszłość. Koniec z samotnością!

Bliźnięta (21.05 - 20.06)
Pamiętacie, że w zdrowym ciele, zdrowy duch? Pora wrócić do starych, dobrych nawyków - wykupcie karnet na siłownię.

Rak (21.06 - 22.07)
Róbcie swoje i nie przejmujcie się plotkami, które podkręcają nerwową atmosferę. Skończcie wreszcie z flirtami i romansami.

Lew (23.07 - 22.08)
Przed wami nowe wyzwania i sporo stresu. Postarajcie się znaleźć balans pomiędzy życiem zawodowym a prywatnym.

Panna (23.08 - 22.09)
Nieprzespane noce zakrapiane alkoholem i tańce do białego rana mogą skończyć się katastrofą. Zwolnijcie!

Waga (23.09 - 23.10)
Musicie podjąć ważną decyzję dotyczącą przyszłości waszego związku. Pamiętajcie, że nie można nikogo zmusić do miłości.

Skorpion (24.10 - 21.11)
Nie siedźcie w domu tylko wyjdźcie na świeże powietrze. Pora zatroszczyć się o swoje samopoczucie i wzmocnić odporność.

Strzelec (22.11 - 21.12)
Najbliższy czas będzie bardzo przyjemny i bogaty w ciekawe wydarzenia. Nie zabraknie też wszelkiej maści sukcesów.

Koziorożec (22.12 - 20.01)
Przestańcie już brać tak dużo na swoje barki. Wkrótce okaże się, że więcej czasu spędzacie w pracy niż w domu.

Wodnik (21.01 - 19.02)
Zadowolenie i satysfakcja z osiągnięć pozytywnie wpłynie na was i otoczenie. Będziecie tryskać energią i zarażać pogodą ducha.

Ryby (20.02 - 20.03)
Skupicie się na budowanych przyjaźniach. Zweryfikujcie, kto wspiera was bezinteresownie, a kto jest przy was, bo mu się to opłaca.

Wicewróżka Maga

Informacja. Przesyłając zdjęcie do Twojej Galerii wyrażacie Państwo zgodę na przetwarzanie swoich danych osobowych wyłącznie w celu realizacji konkursu oraz zgodę na publikację swego imienia i nazwiska na łamach Obserwatora Lokalnego. Dane te będą przechowywane do zakończenia konkursu, zaś dane zwycięzców w terminie wymaganym przez przepisy podatkowo-księgowe. Administratorem danych jest Agencja Wydawnicza Agard, wydawca tygodnika Obserwator Lokalny. Dane te nie będą przekazywane innym podmiotom.
Szczegóły w regulaminie konkursu na stronie: www.ol.com.pl

eprasa.pl 6bcb275dd4

Wielki sukces zawodniczki z Nagawczyny

Nie mogło być inaczej, bo nazwisko Świątek przecież zobowiązuje

Nasza pływaczka Joanna Świątek zdobyła srebrny medal MP w Lublinie.

Joanna Świątek wywalczyła pierwszy medal mistrzostw Polski na basenie olimpijskim w rywalizacji seniorów.

Dystans 50 m motylkiem pokonała w 26,73 s, dając się wyprzedzić tylko Annie Dowgiert. W rywalizacji młodzieżowców 20-latka z Nagawczyny była najlepsza. Uzyskany przez nią czas jest szóstym w historii polskiego pływania.

Srebro w rywalizacji seniorów jest pierwszym medalem zdobytym przez reprezentanta dębickiego klubu. Joanna Świątek w 2019 r. stała już na drugim stopniu podium MP w Ostrowcu, ale było to na krótkim basenie. W Lublinie startowała na 50-metrowym.

O tym, że może być bardzo dobrze, świadczyły już eliminacje, w których zajęła trzecie miejsce. W finale zdołała prześcignąć Kornelię Fietkiewicz.

- Miałam plan, żeby pokonać też Dowgiert, ale się nie udało. Może za rok - mówi Joanna Świątek.

Od początku sezonu pracuje bardzo solidnie. Pobudka o 5:00, o 6:00 trening, później szkoła, po zajęciach kolejny trening. W sumie ma ich jedenaście tygodniowo. Żadnego nie opuściła. Z trenerem Kacprem Farą skupiali się szczególnie nad poprawą pracy nóg, także na siłowni.

- Pilnowałam diety, odpowiedniej suplementacji, nie opuszczałam rozciągań - wymienia.

No i miała zajęcia z trenerem mentalnym Norikiem Koczarianem. To on pozwolił jej przezwyciężyć strach przed ścianą. Dotychczas na finiszu zawsze zwalniała, jakby bojąc się zderzenia, w Lublinie popłynęła do końca.

Widząc że konsekwencja daje rezultaty, nie zamierza poprzestawać. Stawia sobie następne ambitne cele. Na 50 m chce zejść poniżej 26 sek, na 100 m pęknąć ma bariera jednej minuty. W Lublinie była na nim druga w kategorii młodzieżowców z czasem 1:00,40.

- Teraz chciałabym pójść na studia, także po to, by wystartować na uniwersjadzie w Chinach. Marzy mi się też olimpiada w Paryżu - stwierdza Joanna Świątek.

Wie nad czym musi pracować, żeby stało się to realne. Do uzyskania minimów może wystarczyć mocniejsze kopnięcie na starcie, lepsza praca na odcinku pod wodą, a na setkę sprawniej wykonany nawrót. Do tego wszystkiego konieczne są mocniejsze nogi, dlatego to właśnie nad nimi pracuje z trenerem.

Joanna Świątek jest też strażakiem-ratownikiem w OSP w Nagawczynie. W maju zdawała maturę w Zespole Szkół nr 4 w Dębicy, gdzie uczyła się w klasie o profilu technik-logistyk. Pływanie trenuje od piątej klasy podstawówki. Jej pierwszym trenerem był Kamil Gorczyca w klubie Gryf.

JAG

Reklama

eprasa.pl 6bcb275dd4

Chirurgia

Lek med. Stanisław Plata
specjalista chirurg
Pracownia Endoskopii
Dębica, ul. Paderewskiego 2
- porady gastroenterologiczne **/gastroskopia/**
- porady proktologiczne **/rektoskopia/**
- małe zabiegi chirurgiczne

Przyjmuje w poniedziałki i piątki
Rejestracja codziennie od 16.00 do 20.00
Tel. 604 489 052

Medycyna rodzinna

Lekarz chorób wewnętrznych, specjalista medycyny rodzinnej
Elżbieta Nowak–Bereś
Wizyty prywatne w poniedziałki i w piątki 18.00 - 20.00.
Przychodnia Elmed,
Nagawczyna 24a.
Badanie USG jamy brzusznej
zapisy: 14 696 99 88.

Okulistyka i optyka

Zakład Optyczny „OPTI"
Pocica-Niziołek
Dębica, Rynek 24.
pn. - pt. 9.00-17.00,
sob. 10.00-13.00
Komputerowe badanie wzroku - dobór szkieł rejestracja
tel. 14 676 42 74

Psychologia

Biofeedback
terapia zaburzeń koncentracji uwagi, pamięci, nadpobudliwości u dzieci i dorosłych wspomagająco przy dysleksji i dysortografii
Dębica, ul. Grunwaldzka 33
rejestracja telefoniczna tel. 661 675 000

Stomatologia i protetyka

Gabinet Stomatologiczny
lek. stom. EWA POŁOMSKA
przyjmuje codziennie
ul. Paderewskiego 2
rejestracja telefoniczna
14 677 98 20, tel.kom 693 461 770
www.dentysta-debica.pl

Dermatologia

Lek. med. Małgorzata Krasoń
specjalista dermatolog - wenerolog
przyjmuje od poniedziałku do czwartku
Dębica, ul. Żołędziowa 3,
rejestracja telefoniczna **14 670 41 83**
- **porady dermatologiczne**
- **kriochirurgia**
- **fototerapia dermatologiczna**
- **zabiegi dermatologii estetycznej**

Neurologia

SPECJALISTA NEUROLOG
Krzysztof Bałabuszek
Dębica, ul. Wielopolska 123 A,
Rejestracja tel. 507 971 563,
14 676 97 40
EEG badanie głowy

Ortopedia

Lek. med.
Maksymilian Chmura
specjalista ortopeda - traumatolog
Przyjmuje: środa od 15.00 do 18.00
Dębica, ul. Paderewskiego 2
Rejestracja i informacja: **609 051 589**

Radiologia

Prywatny rentgen ogólny i stomatologiczny
Nowoczesny sprzęt pełnoochronny
- **zdjęcia:**
pantomograficzne, cefalometryczne zębów, płuc, kręgosłupa, kończyn, czaszki, zatok, stawów skroniowo-żuchwowych,

Czynne: pon.-pt. 16.00-18.00.
Dębica, ul. Bławatowa 12
tel. 14 677 81 38, kom. 509 181 373

ODONTIC
KLINIKA STOMATOLOGICZNA
MIEJSCE NA TWÓJ UŚMIECH
ul. Głowackiego 17A
39-200 Dębica (parter budynku Endorfina obok LIDL)
tel: 500 828 228
rejestracja@odontic.pl

lek. med. Marek Haslinger
specjalista dermatolog
LASERY
usuwanie owłosienia, tatuaży, naczynek, brodawek, plam, piegów it.
BOTOX - zmarszczki, nadpotliwość, mezoterapia i inne zabiegi dermatologii estetycznej
Dębica, ul. Piłsudskiego 10, tel. 602 789 581

dr n. med. Sławomir Kroczka
NEUROLOG DZIECIĘCY
PEDIATRA
rejestracja telefoniczna
14-670-30-98
„Domed" - konsultacje specjalistów z Krakowa i Rzeszowa
Dębica, ul. Sobieskiego 31

Lek. med. Marcin Dec
Specjalista Ortopedii i Traumatologii, Chirurg
usg narządu ruchu, stawów i mięśni
diagnostyka i leczenie ortopedyczne
Sędziszów Młp ul. 3 Maja 29
czwartek od 15:00
rejestracja 603-757-452

Rehabilitacja

Fizjo-Med Studio Terapii
Manualnej i Rehabilitacji
mgr Jurek Podgórski
mgr Norbert Podgórski
Terapia schorzeń kręgosłupa i stawów obwodowych
Dębica, ul. Kościuszki 18
Tel. 602 481 553, 14 676 96 96

STOMATOLOGIA
openmed
ORTODONCJA / IMPLANTY
KOMPLEKSOWE LECZENIE
Dębica, ul. Ks. Nosala 4
Tel: 570 208 708
www.openmed.eu

Endokrynologia

Lek. med. Bolesław Komorowski
spec. chorób wewnętrznych – endokrynolog
choroby tarczycy i cukrzyca
Dębica, ul. Paderewskiego 2,
środa od 15.00
informacja: +48 606 200 184
rejestracja: +48 887 807 566

lek. Barbara Pietruszewska
specjalista neurolog
rejestracja tel.: 608-63-81-29
Przyjmuje:
ul. Piłsudskiego 10, Dębica

Lek med. Paweł Jasiński
specjalista-ortopeda traumatolog
Asystent Oddz.Ortopedii Szp. Woj.Nr 2 w Rzeszowie
-USG stawów biodrowych u dzieci
-USG innych stawów i narządu ruchu
-artroskopie
-leczenie operacyjne po urazach
tel. kom. 662 667 998
tel.kom.602 471 187
Dębica, ul. Czarneckiego 5, II p., (obok Żabki)

Gabinet Rehabilitacji
fizykoterapia, masaż
Małgorzata Barnaś
Rehabilitacja w domu pacjenta.
tel. 661 675 000
Dębica, ul. Grunwaldzka 33

Urologia

Gabinet Urologiczny
lek. Daniel Łukaszewski
przyjmuje w soboty 14:00-18:00
i poniedziałki 17:00-20:00
39-200 Dębica, ul. Paderewskiego 2
rejestracja tel. 530 309 303
USG, diagnostyka, leczenie chorób układu moczowego i płciowego m.in. prostaty
PROFESJONALIZM I MIŁA ATMOSFERA!

Stomatologia i protetyka

Lek. med. Jadwiga Niemiec-Kulij
Endokrynolog
Spec. chorób wewnętrznych
Dębica, ul. Królewska 55
Poniedziałek od 17.30.
Rejestracja tel. 608 879 367

Pracownia EEG
badanie u dzieci, młodzieży i dorosłych
tel. 661 675 000
Dębica, ul. Grunwaldzka 33

W pakiecie taniej!
Zamów ogłoszenie medyczne w Obserwatorze Lokalnym i na portalu debica24.eu
Tel. 14 670 42 34, email: reklama@ol.com.pl

Pracownia Protetyki Stomatologicznej
tech. dent. Jakub Franczyk
Usługi protetyczne, naprawa protez
Dębica, ul. Północna 88
Tel.: 886-706-886, 14-677-87-71

USG

USG NARZĄDU RUCHU
lek. Maksymilian Chmura
Diagnostyka: uszkodzeń układu mięśniowo więzadłowego; stawów barkowych, kolanowych i innych; torbieli dołu podkolanowego (cysty Bakera)
Profilaktyka: dysplazji stawów biodrowych u dzieci
Dębica, ul. Paderewskiego 2
Rejestracja i informacja: **609 051 589**

dr nauk med. Zofia Grażyna Żyła
specjalista endokrynolog i chorób wewnętrznych
Przyjmuje:
1. **Dębica**, ul. Rzemieślnicza 2, we wtorki od 15:00, **tel. 501 686 078**
2. **Mielec**, ul. Mickiewicza 40, w poniedziałki od 15:00, **tel. 17 586 23 78**
3. **Rzeszów**, ul. Słowackiego 24, w piątki od 14.00, **tel. 17 864 17 45**

Lekarz robi USG i biopsję tarczycy, tel. 604 588 920

SPECJALISTA NEUROLOG
Lek. med. Jacek Składzień
telefoniczna rejestracja pacjentów:
14 677 92 76
696 48 12 56
Dębica, ul. 3 Maja 10/17

Lek. med. Zbigniew Kiebała
specjalista
chirurg urazowy,ortopeda
- **USG stawów kolanowych, barkowych, mięśni, ścięgien, bioderek u dzieci**
- leczenie i diagnostyka urazów i schorzeń narządu ruchu oraz wad postawy

Przyjmuje: wtorek, czwartek 16.00-18.00
Dębica, ul. Piłsudskiego 10
Rejestracja telefoniczna tel. 799 729 333
od poniedziałku do piątku w godzinach 10-18.

JANECZKO profesjonalna stomatologia
dr n. med. Ewa Janeczko
lek. dentysta
Pełny zakres usług stomatologicznych w tym abrazja powietrzna i leczenie kanałowe w mikroskopie
D-ca, ul. Konarskiego 17 a,
rej. tel. 14 670 87 88, 604 298 923
D-ca, ul Grottgera 3. rej. tel.: 500 038 130 NFZ

Lek. Marcin Gajewski
specjalista chorób wewnętrznych i chorób naczyń
- **USG** jamy brzusznej, piersi, tarczycy
- **USG** doppler (przepływy) tętnic i żył

Gabinet lekarski **ULTRAMED**
Dębica, ul. Sobieskiego 3 *(obok Kaprysu)*
REJESTRACJA: **517 408 805**

Ginekologia

Ginekologia:
Lek med. Anna Siwińska
specjalista ginekolog położnik
poniedziałek 9-11 i 16-18;
wtorek 9-11 i 16-18;
środa 9-11 i 16-18;
czwartek 9-11; piątek 9-11
USG i USG piersi, badanie ginekologiczne, cytologia
POGOTOWIE GINEKOLOGICZNE tel. 606 453 528
Dębica, CENTRUM POD AKACJAMI, ul. Rzemieślnicza 2

Okulistyka i optyka

ó-optyk
Pokorna-Stafin
Kolejowa 30c
Rynek 18
Rynek 40
DĘBICA
optyk.debica
BADANIE WZROKU
Realizacja recept NFZ
14 670 27 07
optyk- debica.pl

Psychiatria

Gabinet Lekarski
Agnieszka Żaba–Susz
Specjalista psychiatra
Dębica, ul. Paderewskiego 2
Przyjmuje: poniedziałki od 15.00
Rejestracja telefoniczna
607 366 336

STOMATOLOGIA LEWICCY
Diana i Paweł Lewiccy
pn. - pt. 9.00-18.00
Leczenie kanałowe pod mikroskopem
Tel. 500 526 800
Dębica, ul. Rzeszowska 26,
(naprzeciw kościoła św. Jadwigi)

Pracownia USG
dr n. med. Robert Undas
Dębica, ul. Ks. Nosala 6
Tel. 14 676 32 63, 538 363 127
USG
jamy brzusznej
tarczycy
tętnic szyjnych (Doppler)
inne
ELASTOGRAFIA

Medycyna naturalna

To co najlepsze dla Twojego Zdrowia
Gabinet Terapii Naturalnych
Jolanta Cwinart
Dębica ul. Rzeszowska 16
Z dojazdem również do klienta
Tel. 662 663 894

dr n. med.
Barbara Brożyna-Żyłka
specjalista chorób oczu
Rejestracja tel.:
14 677 65 60, 502 071 715
Dębica, ul. 3 Maja 12/11

Lek med.
Anna Czarnecka–Ożóg
specjalista psychiatra
Rejestracja telefoniczna
Tel. 536 308 387
MOŻLIWOŚĆ TELEWIZYT
Dębica, ul. Paderewskiego 2
lub
Sędziszów Młp., ul. 3 Maja 29

Specjalista protetyk
Jadwiga Naziemiec
Dębica, ul. Cmentarna 40
Kontrakt z NFZ
Tel. 14 670 86 49

GABINET LEKARSKI
USG DZIECI I DOROSŁYCH
węzły chłonne, szyja, jama brzuszna, piersi
badania naczyniowe (żyły, tętnice), płuca
lek.med. Tomasz Krzyżanowski
specjalista medycyny rodzinnej
specjalista medycyny transportu
Umawianie badań:
tel. 603 994 449, 14 648 37 00
oraz **www.vivere-usg.pl**

Medycyna pracy

SPECJALISTA CHORÓB WEWNĘTRZNYCH
lek. med. Jan Marć
BADANIA PROFILAKTYCZNE WSTĘPNE, OKRESOWE, KONTROLNE, SANITARNO-EPIDEMIOLOGICZNE, BADANIA DLA KIEROWCÓW WSZYSTKICH KATEGORII
Dębica, ul. Krakowska 88 A
(przy aptece Medella)
przyjmuje w poniedziałek i środę 16.00-18.00
Inne terminy po uzgodnieniu tel. 604 472 462

OPTYK
Wiesława Kędzior
39-200 Dębica
ul. Sobieskiego7
zapraszamy:
tel. 14 681 76 00, kom. 502 869 454
pn. -pt. 9.00 - 17.00
sob. 9.00-12.00

Agnieszka Orechwo
LEKARZ SPECJALISTA PSYCHIATRA
Kompleksowa pomoc psychiatryczna
Dębica, ul. Kolejowa 30C
Rejestracja telefoniczna
664-445-406
Możliwe wizyty online

Prywatny Gabinet Stomatologiczny
lek. stom. Mariusz Pogorzelski
Dębica, ul. Słowackiego 8
14 670 35 50, 602 557180
Umowa z NFZ

DYŻURY APTEK
W godz. 0:00-6:00

13-19.06.2022
Apteka „Melisa", Dębica, **ul. Kolejowa 9;**
tel. 14 670 43 30

20-26.06.2022
Apteka „Millennium", Dębica,
ul. Krakowska 94e;
tel. 14 682 76 51

eprasa.pl 6bcb275dd4

Wypożyczalnia przyczep, skup złomu
w Głowaczowej
zaprasza firma Tomex Tomasz Czapla
Rewelacyjne ceny wynajmu przyczep i skupu złomu.
Usługa ważenia - waga do 30 ton.
Tel. 508 461 117

WCZASY DLA SENIORA
Krynica Morska
– 8 dni od 949 zł/os.,
Stegna
– 8 dni od 849 zł/os.
Tel.: 534 244 044
www.wczasy-senior.pl

Markizy
Rolety
Moskitiery
Szutlery
Okna
Bramy garażowe
Automatyka
Jovanna
ul. Krakowska 31, Tel. 691 364 667
e-mail: jovanna@interia.eu

Burmistrz Miasta Dębicy informuje, że na tablicy ogłoszeń w budynku Urzędu Miejskiego w Dębicy przy ulicy Ratuszowej 2 i stronie internetowej Urzędu Miejskiego w Dębicy w Biuletynie Informacji Publicznej zostały zamieszczone wykazy lokali mieszkalnych przeznaczonych do sprzedaży w trybie bezprzetargowym. Lokale położone w Dębicy przy ulicy: Osiedle Matejki 6/14, Strumskiego 10/1.
Szczegółowe informacje na wykazach.

Burmistrz Miasta Dębica informuje, że na tablicach ogłoszeń w budynku Urzędu Miejskiego w Dębicy przy ul. Ratuszowej 2 i na stronie internetowej Urzędu wywieszony został wykaz nieruchomości w Dębicy przeznaczonej do oddania w dzierżawę w trybie bezprzetargowym - działka 474 obr 3, pow. 697 m2 w Dębicy, ul. Rzeszowskiej (poprawa zagospodarowania działki własnej). Szczegółowe informacje zamieszczono w wykazie.

Burmistrz Miasta Dębica informuje, że na tablicach ogłoszeń w budynku Urzędu Miejskiego w Dębicy przy ul. Ratuszowej 2 i na stronie internetowej Urzędu wywieszony został wykaz nieruchomości w Dębicy przeznaczonej do oddania w dzierżawę w trybie bezprzetargowym - działka 741/3 obr 3, pow. 185 m² w Dębicy, ul. Lwowskiej (poprawa zagospodarowania działki własnej). Szczegółowe informacje zamieszczono w wykazie.

Burmistrz Miasta Dębicy ogłasza

Pierwszy ustny przetarg ograniczony na sprzedaż niżej opisanej nieruchomości:
Działka oznaczona w ewidencji gruntów i budynków nr 1048/7 o powierzchni 0,0380 ha położona w obrębie 5 miasta Dębica przy ulicy 23 Sierpnia, objęta KW RZ1D/00039749/1.

- cena wywoławcza: 50 000,00 - zł (słownie: pięćdziesiąt tysięcy złotych)
- wadium: 5000 - zł (słownie: pięć tysięcy złotych)

Brak bezpośredniego dojazdu do drogi publicznej. W związku z powyższym przetarg ograniczono do właścicieli działek sąsiednich. Inne podmioty nie będą mogły racjonalnie wykorzystać przedmiotu przetargu.

Nieruchomość jest wolna od jakichkolwiek obciążeń i praw osób trzecich za wyjątkiem umowy dzierżawy na czas nieokreślony na rzecz osoby fizycznej z 1-miesięcznym okresem wypowiedzenia umowy.

Przystępujący do przetargu winni wpłacić wadium w podanej wysokości najpóźniej do dnia 15.07.2022 r. na konto Urzędu Miejskiego Nr 40 1240 4764 1111 0000 4866 6589 w Banku Pekao S.A. w Dębicy.

Dowód wpłaty wadium należy okazać komisji przed przystąpieniem do przetargu. Przetarg odbędzie się w dniu **21.07.2022 r. w budynku Urzędu Miejskiego w Dębicy (parter pok. 51), ul. Ratuszowa 2, o godz. 9⁰⁰.**

Wpłacone wadium zalicza się na poczet ceny kupna. Osoba, która wygra przetarg zobowiązana jest wpłacić resztę należności na konto Urzędu Miejskiego Nr 29 1240 4764 1111 0000 4863 3419 w Banku Pekao S.A. w Dębicy przed terminem zawarcia aktu notarialnego (liczy się data wpływu środków na konto UM Dębica). Koszt umowy ponosi nabywca. W razie uchylenia się nabywcy od zawarcia umowy, wpłacone wadium ulegnie przepadkowi na rzecz Gminy Miasta Dębica.

Szczegółowych informacji zasięgnąć można w Wydziale Gospodarki Komunalnej tel. 14 683-82-73 lub 14 683-82-70. Informacje dostępne również na stronie internetowej miasta www.debica.pl w Biuletynie Informacji Publicznej - sprzedaż i dzierżawa nieruchomości – sprzedaż nieruchomości - sprzedaż nieruchomości w drodze przetargu - ogłoszenia o przetargi na sprzedaż nieruchomości.

Ogłoszenie o przetargu jest również wywieszone na tablicy ogłoszeń Urzędu Miejskiego w Dębicy.

Informacja dotycząca ochrony danych osobowych

Informujemy osoby fizyczne, zlecające druk ogłoszenia drobnego lub reklamy w tygodniku Obserwator Lokalny, że administratorem Państwa danych osobowych jest Agencja Wydawnicza Agard, 39-200 Dębica, ul. Żeromskiego 10; kontakt: pajura@ol.com.pl. Dane te będą przetwarzane tylko w celu realizacji umowy, czyli druku ogłoszenia/reklamy, na podstawie otrzymanego zlecenia. Będą przekazywane odbiorcom zewnętrznym tylko w celu wykonania obowiązków księgowych. Okres przechowywania danych - 5 lat, wymagany przepisami prawa podatkowego.
Ogłoszeniodawcom przysługuje prawo dostępu do swoich danych osobowych, do ich sprostowania, usunięcia lub ograniczenia przetwarzania, prawo do wniesienia sprzeciwu wobec przetwarzania, a także prawo do przenoszenia danych oraz prawo do wniesienia skargi do organu nadzorczego.
Podanie danych osobowych jest warunkiem druku ogłoszenia/reklamy, wynikającym z przepisów podatkowo-księgowych.

Ogłoszenia drobne

Zeskanuj kod QR i dodaj ogłoszenie drobne

DAM PRACĘ

- Alta – Trans, Żyraków – Firma Transportowa, poszukuje pracowników na stanowisko – kierowca międzynarodowy kat. C + E. Jeżeli poszukujesz stabilnej, dobrze płatnej pracy zapraszamy do kontaktu. Trasy wyjazdów do indywidualnego ustalenia. Tel. 504 766 831.
- Firma budowlana zatrudni: robotników/pomocników budowlanych, murarzy, tynkarzy, zbrojarzy, monterów konstrukcji stalowej oraz operatora koparki i koparko – ładowarki. Praca na miejscu: powiat dębicki. Zainteresowanych prosimy o kontakt: 664 740 723.
- Firma z Dębicy poszukuje do pracy za granicą monterów instalacji przemysłowych i spawaczy TIG z doświadczeniem, atrakcyjne wynagrodzenie. Kontakt tel. 692 435 866.
- Warsztat samochodowy w Pilźnie, poszukuje mechanika samochodowego. Prosimy o kontakt telefoniczny 608 025 227.

DZIAŁKI

- Na sprzedaż działka o powierzchni 34 ar, położona w miejscowości Lubzina, przy głównej ulicy E4, zjazd bezpośrednio na posesję. Pełne uzbrojenie działki. Cena 9 000 zł/ar. Tel. 534 557 509.
- Sprzedam działkę w Grabinach o powierzchni 37 a. W cichej okolicy, przy drodze asfaltowej. Cena 139 000 zł. W razie pytań proszę o kontakt telefoniczny 694 456 538.
- 20 a, Braciejowa, działka budowlana, uzbrojona, dobry dojazd, widokowa. Tel. 605 967 149.

KOREPETYCJE

- Korepetycje i tłumaczenia z języka niemieckiego, przygotowania do wyjazdu za granicę. Tel. 792 488 603.

KREDYTY, POŻYCZKI

- Kredyty hipoteczne, gotówkowe, ekspresowo na oświadczenie, również działalność. Tel. 506 411 358, tel. 531 646 259.

KUPIĘ

- Kupię traktor 30-tkę w bardzo dobrym stanie. Tel. 690 012 749.

MIESZKANIA, DOMY

- Do wynajęcia kawalerka 34 m² w Dębicy, 2 piętro. Koszt wynajmu 900 zł + czynsz 252 zł + media (prąd, woda) 150 zł, ogółem 1302 zł/miesiąc. Tel. 731 748 288.
- Do wynajęcia mieszkanie 25 m², Dębica. Tel. 692 907 121.
- Do wynajęcia mieszkanie o powierzchni 36 m² na 2 piętrze, blisko centrum, Galerii Dębickiej na ul. Sobieskiego. Więcej informacji pod nr. 539 541 304.
- Do wynajęcia mieszkanie, 2 pokoje, kuchnia; Dębica, ul. Cmentarna. Tel. 609 793 505.
- Ważne! Kupię mieszkanie lub dom dla siebie. Może być do remontu i w złym stanie technicznym. Tel: 794 628 093.
- **Wynajmę piętro w domu jednorodzinnym; więcej informacji pod telefonem: 605 682 517.**

MOTORYZACJA

- A. **Skup samochodów osobowych, dostawczych, terenowych. Płacimy najwięcej, gotówka od ręki. Tel. 601 500 160.**
- Auto Skup Dębica, skup aut w każdym stanie. Płacimy Najwięcej Tel. 574 283 937.

NIERUCHOMOŚCI, RÓŻNE

- aokazja.pl szuka: mieszkanie, działka, las, pole, lokal, gospodarstwo, dom. Tel. 607 720 930.
- Dębica, ul. Piłsudskiego. Budynek z 29 mieszkaniami, z komórkami lokatorskimi, garażem podziemnym. Cena m² mieszkania od 5 800 zł. Cena m² komórki lokatorskiej – 3000 zł. Kontakt: 512 155 844.
- Szukamy do dzierżawy min.1 ha gruntów rolnych. Czynsz 14.000 złotych/hektar/rocznie. Tel. 604 150 043.

SPRZĄTANIE

- Czyszczenie dywanów, wykładzin, tapicerki meblowej, ozonowanie samochodów. Jerzy Matłok, Dębica, Szkotnia 2. Tel. 604 244 919.
- Czyszczenie kostki brukowej. Perfekto, tel. 796 643 529, 14 682 4004.
- Ewa Lux – czyszczenie dywanów, wykładzin oraz tapicerek: meblowych, samochodowych. Ozonowanie. Faktura. Dębica, ul. Bojanowskiego 3. Tel. 696 952 833.
- Pranie i czyszczenie tapicerki samochodowej, meblowej, dywanów i wykładzin – Dębica i okolice. Tel. 791 794 204.

SPRZEDAM

- Kosiarka rotacyjna, przyczepa, rozrzutnik, rozsiewacz. Tel. 516 457 976.
- Sprzedam kajak drewniany, typ „mazurski", po remoncie; cena 400 zł. Tel. 513 959 560.
- Sprzedam: kosiarkę rotacyjną 165 cm, pług 2 – i 3 – skibowy, siewnik zbożowy 15 – lejkowy. Tel. 604 127 730.
- Sprzedam prasę Z 224, sprawna. Tel. 796 813 960.

TŁUMACZENIA

- Alemannia Centrum Tłumaczeń. Wszystkie języki. Dębica, ul. Kolejowa 18; pon. – pt.: 8:00 – 16:00. Tel. 14 682 18 08, 785 992 307.

cd. na str. 26

eprasa.pl 6bcb275dd4

UBEZPIECZENIA

- UBEZPIECZENIA na każdą okazję, dla CIEBIE i TWOJEJ RODZINY. Ponad 20 firm w ofercie, na rynku od 1992 r. Zapraszamy pn. – pt.: 8:30 – 17:00, 39 – 200 Dębica, Rynek 16. Tel.: 14 682 65 15, 14 670 22 01. www: ubezpieczeniamarco.pl

USŁUGI BUDOWLANO – REMONTOWE

- Adaptacja poddaszy, bezpyłowe tarcie, malowanie, szpachlowanie, płytki, panele. Tel. 668 437 530.
- Adaptacja poddaszy, podwieszane sufity, szpachlowanie, malowanie, układanie płytek, układanie paneli podłogowych. Przeróbki elektryczne i hydrauliczne. Tel. 537 268 782.
- **Atrakcyjne** ceny, malowanie dachów, elewacji, obrabianie kominów, doświadczenie, gwarancja. Tel. 691 419 597.
- Atrakcyjne ceny, malowanie dachów, elewacji, ogrodzeń, czyszczenie, mycie dachówki, blachodachówki z porostów i zabrudzeń. Prace remontowe. Tel. 886 231 674.
- Bezpyłowe cyklinowanie, kompleksowa renowacja podłóg, parkietów. Usuwanie subitu. Tel. 14 676 03 31, 880 597 732.
- **Budjan.** Remonty, adaptacja poddaszy, docieplenia budynków, tynki gipsowe i cementowo – wapienne (maszynowe). Tel. 668 854 123.
- Cyklinowanie bezpyłowe, lakierowanie, układanie parkietu, renowacja schodów i drzwi. Tel. 604 704 743.
- Dachy, rynny – reperacje, piorunochrony. Tel. 505 536 889.
- Docieplenia budynków, elewacje, podbitki, malowanie elewacji. Tel. 14 682 38 07, 696 396 690.
- Docieplenia pianką poliuretanową. Izolacja idealna. Izolacja poddaszy, hal, przechowalni. www.piotrowski-okna.pl. Tel. 509 655 100.
- **Elewacje,** malowanie, naprawa dekortynku, docieplenia. Tel. 691 419 597.
- Kierownik budowy, inspektor nadzoru, ekspertyzy techniczne, odbiory techniczne, przeglądy budynków – tel. 507 867 430.
- Kopalnia Kruszywa Wola Żyrakowska, sprzeda: piasek zasypowy, piasek płukany, piasek żółty, żwir, kamyk, ziemię ogrodową, kliniec, tłuczeń, grysy, korę kamienną. Transport. Tel. 510 457 303.
- Malowanie dachów. Tel. 516 267 207.
- Malowanie dachów, elewacji, obróbki dekarskie, kominy, papowanie. Tel. 575 208 175.
- Malowanie dachów, mycie, malowanie elewacji, montaż rynien i śniegołapów, obróbka kominów. Konkurencyjne ceny, 5 lat gwarancji, faktury vat. Tel. 788 060 441.
- Malowanie dachów i elewacji, czyszczenie, mycie. Zapewniam wszystkie materiały i fachowe doradztwo. Wycena gratis. 782 466 177.
- **Malowanie** i mycie **dachów**, elewacji, wnętrz, mycie kostki brukowej, montaż rynien, śniegołapów, okuwanie kominów, rachunek i **5 lat gwarancji**. Tel. 881 564 317.
- Malowanie, szpachlowanie, adaptacja poddaszy, płytki, panele, regipsy. Tel. 692 930 325.
- Malowanie, szpachlowanie, panele, prace remontowe. Tel. 691 419 597.
- Malowanie 2 zł/m^2, ocieplenia, stolarka, murowanie i inne. Tel. 691 645 201.
- **Montaż** ogrodzeń panelowych, ogrodzenia ozdobne, kostka brukowa, odwodnienia, usługi remontowo – budowlane. Tel. 730 633 756.
- Mycie, malowanie dachów, mycie kostki brukowej. Darmowa wycena, tel. 787 174 868.
- Mycie **kostki** brukowej. Tel. 881 564 317.
- Płytki, układanie paneli, malowanie, szpachlowanie, wykończenia całych domów, mieszkań. Tel. 664 627 105.
- Szpachlowanie, malowanie, tapetowanie, regipsy, układanie płytek. Tel. 792 309 545.
- Układanie kostki, ogrodzenia. Tel. 576 799 371.
- Usługi remontowe: szpachlowanie, malowanie, panele, g/k, układanie płytek. Tel. 516 199 782.
- Usługi remontowo – budowlane: malowanie, szpachlowanie, sucha zabudowa i inne. Tel. 693 569 404.
- Wylewki anhydrytowe. Tel. 509 655 100, www.piotrowski-okna.pl.
- Wylewki maszynowe, niwelowanie laserem, zacieranie mechaniczne, wysoka jakość, krótkie terminy. Tel. 509 655 100, www.piotrowski-okna.pl.
- Zadaszenia, altany, pergole, ogrodzenia, kostka. Tel. 664 327 242.
- Zapraszam do współpracy! usługi lub wynajmu minikoparki Kubota 2,7 t. Głębokość kopania 2,74 m. Koparka w pełni sprawna, posiadamy łyżkę małą, dużą i skarpówkę. Świadczymy także usługi kiperem. Tel. 600 371 902.

USŁUGI KOMINIARSKIE

- Czyszczenie kominów, doradztwo, ekspertyzy, opiniowanie. Mistrz kominiarski Dariusz Pieniążek. Tel. 664 492 296.
- Frezowanie (rozwiercanie) kominów. Montaż i sprzedaż wkładów kwasoodpornych, żaroodpornych i ceramicznych. Tel. 505 871 128.

USŁUGI OGRODNICZE

- Cięcie przycinanie ozdobne, formowanie drzew, krzewów, żywopłotów. Porządki, wywóz. Tel. 609 797 306.
- Pielęgnacja i wycinka i drzew trudnych; usługi ogrodnicze; usługi rębakiem, frezowanie pni; www.kornikdrzewa.pl Tel. 663 198 971.

USŁUGI RÓŻNE

- Czyszczenie pierza, przeróbka pierzyn, szycie kołder, poduszek. Tel. 14 683 11 17, 663 603 807.
- Montaż i naprawa anten satelitarnych, telewizyjnych, instalacje wewnętrzne, monitoring. Tel. 602 199 038.
- Montaż, naprawa anten satelitarnych, naziemna telewizja cyfrowa, instalacje. Tel. 728 392 010.
- Skupujemy antyki – starocie: radia, zegary, aparaty, maszyny, motocykle itp. Tel. 698 693 846.

USŁUGI STOLARSKIE

- Meble na wymiar kuchnie, szafy i inne. Pomiar i wycena gratis. Vega Toboła Krzysztof. Tel. 663 795 727.

USŁUGI TRANSPORTOWE

- Przeprowadzki kompleksowo, transport, bus 9 – osobowy. Tel. 14 681 64 91, 607 231 561.

ZWIERZĘTA

- Ferma Drobiu Machowa – Beata Fornal oferuje: kokoszki, brojlery, kaczki, gęsi, perliczki. Sprzedaż w środy i soboty. Tel. 600 137 375, 14 626 50 87.
- Ferma Drobiu Żmuda w Zdziarcu posiada w sprzedaży kokoszki i koguty 11- tygodniowe – 16 zł/szt.; kokoszki 22 – tygodniowe – 26 zł/szt.; brojler kurzy na żółtej nóżce – 7,50 zł/szt. Posiadamy również perliczki brojlerowskie gołoszyjki, brojlera czerwonego zagrodowego, kaczki mulardy – pekiny, gąski. Posiadamy paszę dla wszystkich ptaków. Sprzedaż codziennie 8:00-16:00. Tel. 14 681 13 53, 602 817 064.
- **Sprzedam brojlery 8,00 zł/kg (duża kura) lub 12,00 zł sztuka (mała kura) 30.05-08.07.2022 Piotr Szufla, Żarówka 99. Tel: 887418498. Możliwość kupienia paszy.**

Ogłoszenia drobne przyjmujemy do piątku poprzedzającego wydanie wtorkowe do godz. 13:00

eprasa.pl 6bcb275dd4

AUTO BĄCZEK

ul. Gumniska 36A, Tarnów
tel. 14 627 45 66

www.autobaczek.pl

LEWIATAN
TWÓJ DOBRY SĄSIAD

Płyn do płukania Silan
Sensitive 900 ml,
Magic Magnolia 800 ml
[9,99-11,23/l]

Napój Hortex
jabłko-mięta,
jabłko-wiśnia 1 l
[2,29/1kg]

Oliwki Smak
czarne, zielone 220 g
[22,23/1kg]

Chrupki Cheetos
ketchup, pizza 85 g
[32,82/1kg]

Sos sałatkowy Knorr
grecki, koperkowo-ziołowy
9 g [143,33/1kg]

Actimel truskawkowy,
wieloowocowy 4x100 g
[14,98/1kg]

Oferta ważna w dniach od **15.06.2022 r.** do **22.06.2022 r.** lub do wyczerpania zapasów.

eprasa.pl 6bcb275dd4

PEX-POOL Sp.J.

POMPY CIEPŁA
Nowość!

POMPY CIEPŁA
+SYSTEMY FOTOWOLTAIKI

DOSTĘPNE Z MAGAZYNU

EKONOMICZNE ROZWIĄZANIA

39-200 Dębica, ul. Drogowców 6

HURTOWNIA ELEKTRYCZNA
PEX-POOL

POMPA CIEPŁA

www.pex-pool.pl
tel.14 68 07 557

pater

ŁĄCZNIK
~~16zł*~~ 5 zł

PODMURÓWKA
od 32 zł

SALON SPRZEDAŻY PATER
BRZEŹNICA UL.DĘBICKA 52, 509 568 549
WWW.KOSTKAPATER.PL

* Sugerowana cena detaliczna

eprasa.pl 6bcb275dd4

IV liga

Legion zapewnił sobie utrzymanie

Podopieczni trenera Łukasza Bartkowskiego wygrali kolejne mecze.

Piłkarze Legionu (czerwone stroje) wiosną wygrali dziesięć z dotychczasowych osiemnastu spotkań.

Igloopol – Stal Łańcut 4:1 (2:0)

1:0 Brzostowski (13), 2:0 Tarała (21), 3:0 Brzostowski (53), 4:0 Kasprzykowski (85), 4:1 Bieniasz (88).

Igloopol: Psioda (80 Lis) – Wiszyński, Ochab, Stefanik, Cyran (65 Mendalka), Dudek (67 Dzióbak), Tarała (80 Solarz), Brzostowski (75 Cyganowski), Hałucha, Kasprzykowski, Kornaś.

Gospodarze bardzo dobrze weszli w mecz, a kolejne dwie bramki zdobył Adrian Brzostowski. W zwycięskiej drużynie wystąpiło kilku nastolatków, wśród nich trzech 15-latków: bramkarz Maksymilian Lis oraz Przemysław Dzióbak i Patryk Cyganowski. 17-letni Bartosz Dudek grał od początku spotkania, a poza nim w składzie znaleźli się 17-letni Jakub Mendalka i 16-letni Bartosz Solarz.

Legion – Karpaty Krosno 3:0 (2:0)

1:0 Syguła (6), 2:0 Tyrka (8), 3:0 Syguła (48-k.).

Legion: Stachnik – Tyrka (72 Nalepka), Ładyga, Remut, Pęcak – Syguła (80 Turczyn), Mazur, Szewczyk (65 Barycza), Manzo, Sztuka – Misztal (60 Czyż).

Żółte kartki: Remut, Pęcak.

Nie minęło dziesięć minut, a pilźnianie prowadzili już 2:0. Najpierw Piotr Syguła wykorzystał błąd defensorów Karpat, a chwilę później Kamil Tyrka uderzył z narożnika pola karnego. Wynik ustalił Syguła wykorzystując rzut karny po faulu na Jakubie Szewczyku.

JKS Jarosław - Igloopol 51 (2:1)

0:1 Hałucha (7), 1:1 Stankiewicz (20), 2:1 Raba (44-k.), 3:1 Kopcio (52), 4:1 Pawlak (86), 5:1 Pawlak (89).

Igloopol: Psioda - Mendalka (64), Ochab, Stefanik, Wiszyński - Kasprzykowski (78 Solarz), Wojtyło, Dudek (50 Dzióbak), Tarała, Hałucha (45 Kornaś) - Brzostowski (54 Cyganowski).

Żółta kartka: Dudek.

Głogovia Głogów Małopolski – Legion 0:1 (0:0)

0:1 Mazur (66).

Legion: Stachnik – Tyrka (78 Ładyga), Syguła (86 Turczyn), Remut, Monzo, Czyż, Barycza, Szewczyk (89 Chmura), Mazur, Sztuka (89 Nalepka), Misztal (70 Buras).

Żółte kartki: Sztuka, Tyrka, Buras. **Czerwona:** Tetlak (77-w drużynie gospodarzy).

Zanim padła zwycięska bramka, Syguła zdążył ostemplować poprzeczkę. Trzy punkty i utrzymanie w lidze zapewnił Legionowi Oskar Mazur, który strzałem głową wykończył rzut wolny.

JAG

1	Wiązownica	37	82	95-34
2	JKS	37	78	80-36
3	Izolator	37	77	84-29
4	Karpaty	37	70	60-27
5	Głogovia	37	64	58-37
6	Polonia	37	64	60-59
7	Sokół KD	37	58	77-55
8	Stal Ł.	37	57	64-52
9	**Igloopol**	**37**	**56**	**65-58**
10	**Legion**	**37**	**52**	**46-50**
11	Wisłok	37	51	66-56
12	Stal II M.	37	50	68-88
13	Ekoball	37	48	38-41
14	Sokół K.	37	46	53-54
15	Błękitni	37	46	53-54
16	Piast	37	42	45-61
17	Orzeł	37	42	46-60
18	Arłamów	37	35	52-76
19	Kańczuga	37	21	36-111
20	Czarni	37	4	23-124

Sport szkolny

W mistrzostwach Polski w unihokeju na podium stanęli tylko mężczyźni

Bardzo dobrze zaprezentowali się unihokeiści z Kwiatka w turnieju finałowym w Elblągu.

Żeby móc tam zagrać, musieli zająć jedno z dwóch premiowanych miejsc w finale wojewódzkim. W Sanoku dali się wyprzedzić tylko gospodarzom z II LO. W Elblągu zwyciężyła również ekipa z Sanoka, a trzecie miejsce zajęli nasi uczniowie.

ZS nr 2: Dawid Balasa, Mateusz Ćwik, Damian Gąsiorek, Bartosz Kielar, Kornel Klabacha, Michał Ostafin, Mikołaj Pękala, Jakub Rembiasz, Kacper Tabian, Oskar Wrona, Kamil Żądło, op. Mariusz Matusik.

Drużyna dziewcząt z Zespołu Szkół Ekonomicznych w Dębicy została czarnym koniem finału w Sanoku zajmując drugą lokatę. W Elblągu już tak dobrze nie było, medale przypadły innym.

ZSE: Nadia Sikorska, Anna Szczygieł, Aleksandra Tyksińska, Milena Niemiec, Iza Kania, Gabriela Kopacz, Amelia Kuta, Patrycja Bryg, Wiktoria Baran, Wiktoria Kozioł, Weronika Gliwa, Gabriela Chmiel i Ewelina Pluta, op. Wojciech Szydło.

JAG

Drużyna Kwiatka z Elblągu zdobyła brązowe medale.

Dziewczęta z Ekonomika znalazły się poza podium.

Klasa A

Żyraków z awansem

Zawdzięcza to porażce Kaskady, ale też temu, że Łęki oddały mecz walkowerem.

30. KOLEJKA

Brzostowianka - Mała 2:0 (0:0)

Bramki: Niedzielski 2 (86, 89).

Victoria Ocieka - Zasów-Mokre 3:7 (0:4)

Bramki: Furtak 2 (50, 85), K. Nędza (64) - Ryczek 4 (5, 53, 67, 82), Bartkowicz 3 (15, 17, 37).

Stasiówka - Żyraków 1:7 (1:5)

Bramki: Szymaszek (34) - Mitan 4 (2, 18, 29, 56), Daniel Kurczyk (20), Lubera (28), Łączyński (81).

Lechia II Sędziszów Małopolski - Paszczyniak 0:1 (0:0)

Bramka: Maruszak (84-k.).

Kaskada Ostrów/Kamionka - Pustków 2:1 (1:0)

Bramki: Świder (38), M. Fornek (62) - Kalita (56).

Łopuchowa/Łączki Kucharskie - Nagoszyn 1:3 (1:1)

Bramki: Jodłowski (29) - Bieszczad 2 (45, 50), Sroka (63-k.).

31. KOLEJKA

Pustków - Wiewiórka 4:0 (3:0)

Bramki: M. Krawczyk 2 (10, 18), Chmura (44), M. Wróbel (88).

Nagoszyn - Kaskada 7:3 (5:0)

Bramki: Sroka 2, Rzepa, Prokop trzy, K. Łanucha – M. Świder, A. Ochab, M. Fornek

Mała - Stasiówka 1:1 (0:0)

Bramki: Pociak (53-sam.) - Matłok (76-k.).

Paszczyniak - Victoria 1:0 (0:0)

Bramka: Maruszak (83).

Zasów/Mokre - Brzostowianka 2:2 (1:1)

Bramki: Ryczek 2 – Zyguła, Wolański.

Legion II - Lechia II 1:1 (0:1)

Bramki: Żołądź – Wesołowski.

Żyraków - Łęki Górne 3:0 (v.o.)

Goście nie byli w stanie zebrać drużyny i nie dojechali do Żyrakowa.

Sokół - Łopuchowa 1:2

JAG

1	Pustków	32	79	109-27
2	Żyraków	31	72	102-35
3	Kaskada	31	68	106-52
4	Pawszczyniak	31	67	79-39
5	Legion II	31	58	73-49
6	Nagoszyn	31	54	75-65
7	Wiewiórka	31	52	72-52
8	Stasiówka	31	51	81-69
9	Brzostowianka	31	42	61-76
10	Łopuchowa	31	42	52-56
11	Sokół	31	37	50-68
12	Zasów/Mokre	31	34	70-98
13	Lechia II	31	33	44-69
14	Łęki Górne	31	26	47-78
15	Mała	31	22	52-90
16	Victoria	31	19	33-100
17	Olchovia	31	1	16-105

eprasa.pl 6bcb275dd4

Petanque

Jackpot został nietknięty

Na obiektach MULKS Pustynia rozegrano mistrzostwa Podkarpacia.

Najlepsze dublety. Druga od lewej stoi Daria Chmiel z DBK.

Do rywalizacji tripletów przystąpiło 11 trzyosobowych drużyn. Po pięciu rundach eliminacji cztery najlepsze awansowały do fazy play-off. Pierwsze miejsce wywalczyli Franciszek Giżycki, Mariusz Giżycki i Kazimierz Kalisz. Na drugim sklasyfikowani zostali Sebastian Domanus, Dawid Matuszewski i Alicja Święch, a na trzecim Andrzej Munikowski, Jacek Pilch i Maciej Żłobiński.

Żadnej z trzech wylosowanych osób, a więc Zuzannie Szulc, Karolowi Szulcowi i Antoniemu Kornackiemu nie udało się rozbić puli w jackpocie, która przeszła na dzień następny. W konkursie na Najlepszego Kulkowca Rzeczypospolitej 2022 po eliminacjach wyłoniona została dwójka zawodników Krzysztof Słota i Marcin Chmiel (obaj z Dębickiego Bractwa Kulkowego). W finale mieli rozbić jajko ustawione na pniaku. Udało się to Krzysztofowi Słocie.

W drugim dniu rywalizowały dublety. Spośród 24 drużyn do play-offów awansowało osiem. Wygrali Dawid Matuszewski i Alicja Święch. Srebro zdobyli Daria Chmiel i Karol Szulc, a brąz Dawid Balinka i Mariusz Giżycki. Sił w jackpocie próbowali tym razem Krzysztof Słota, Grzegorz Kurowski i Tadeusz Brożyna, ale żaden nie rozbił puli, w której było 695 zł.

JAG

Triatlon

Martyna Gajda wygrywa jak dominatorka

Dębiczanka była najlepsza w zawodach Pucharu Polski w Olsztynie i Rzeszowie.

W części biegowej triatlonu Martyna Gajda była najlepsza.

W Olsztynie, gdzie równolegle rozgrywane były także mistrzostwa Europy w triatlonie, zawodniczka Swim Tri Rzeszów, znakomicie poradziła sobie nie tylko z rywalkami. Opowiada, że warunki były bardzo trudne. Było zimno, padał deszcz, mocno wiało, a woda niemalże lodowata.

Nie przeszkodziło jej to w odniesieniu sukcesu. Zajęła pierwsze miejsce w kategorii młodziczek. Zawodniczki do pokonania miały 400 m pływania, 10 km jazdy na rowerze i 2,5 km biegu. Martyna Gajda wygrała z czasem 36:44, wyprzedzając drugą Beatę Woźniak o 16 sekund. Trzecia była Ukrainka Dana Soroka, która z Martyną przegrała o 54 sek.

Po pływaniu dębiczanka przegrywała z Woźniak o sekundę, rywalka szybciej o sześć sekund zmieniała też strój na kolarski. Po jeździe rowerem była już jednak od niej o dwie sekundy lepsza, przegrywała za to o sześć sekund z Soroką. Kolejne straty poniosła przy przebieraniu się przed biegiem. Wszystkie odrobiła z naddatkiem na trasie wbiegając na metę przed najgroźniejszymi konkurentkami.

Podczas PP w Rzeszowie dystanse były identyczne, a forma Martyny Gajdy jeszcze wyższa. Pogoda tym razem dopisała, a nasza reprezentantka triumfowała z czasem 34:59. Beatę Woźniak wyprzedziła aż o 37 sekund. Soroka była wolniejsza o 1 minutę i 21 sekund.

W Rzeszowie Ukrainka wyraźnie straciła na jeździe rowerem, a Woźniak znów przegrała z Gajdą w biegu.

JAG

Ogłoszenie

OGŁOSZENIE WÓJTA GMINY DĘBICA

o przystąpieniu do sporządzenia XIX zmiany studium uwarunkowań i kierunków zagospodarowania przestrzennego gminy Dębica, obszaru w miejscowości Pustków

Na podstawie art. 11 pkt. 1 ustawy z dnia 27 marca 2003 r. o planowaniu i zagospodarowaniu przestrzennym (t.j., Dz. U. z 2022 r. poz. 503), oraz art. 39 ust. 1 pkt. 1 ustawy z dnia 3 października 2008 r. o udostępnieniu informacji o środowisku i jego ochronie, udziale społeczeństwa w ochronie środowiska oraz o ocenach oddziaływania na środowisko (t.j., Dz. U. z 2021 r., poz. 2373 z późn. zm.) zawiadamiam o podjęciu przez Radę Gminy Dębica uchwały **nr XLI/452/2022 z dnia 20 kwietnia 2022 r. w sprawie przystąpienia do sporządzenia XIX zmiany studium uwarunkowań i kierunków zagospodarowania przestrzennego gminy Dębica, obszaru w miejscowości Pustków**.

Zmiana studium dotyczy terenu położonego w miejscowości Pustków. Granice obszaru objętego sporządzeniem zmiany studium przedstawia załącznik graficzny zamieszczony na tablicy ogłoszeń Urzędu Gminy Dębica, ul. Stefana Batorego 13, 39-200 Dębica oraz na stronie internetowej Urzędu Gminy - BIP.

Wnioski do sporządzenia zmiany studium należy przekazać w terminie **do dnia 11.07.2022 r.** na adres Urzędu Gminy Dębica, ul. Stefana Batorego 13, 39-200 Dębica.

Wniosek powinien zawierać nazwisko, imię, nazwę i adres wnioskodawcy, przedmiot wniosku oraz oznaczenie nieruchomości, której dotyczy. Wnioski do projektu zmiany studium mogą być wnoszone w formie:

1. papierowej na adres: Urzędu Gminy Dębica, ul. Stefana Batorego 13, 39-200 Dębica,
2. elektronicznej: poprzez platformę ePUAP lub za pomocą poczty elektronicznej na adres e-mail: urzad@ugdebica.pl

Wnioski dotyczące prognozy oddziaływania na środowisko należy składać do Urzędu Gminy Dębica, ul. Stefana Batorego 13, 39-200 Dębica, w nieprzekraczalnym terminie **do dnia 11.07.2022 r.** Wnioski mogą być wnoszone w formie pisemnej, ustnie do protokołu, za pomocą środków komunikacji elektronicznej na adres urzad@ugdebica.pl bez konieczności opatrywania ich bezpiecznym podpisem, o którym mowa w ustawie z dnia 18 września 2001 r. o podpisie elektronicznym i powinny zawierać nazwisko, imię, nazwę i adres wnioskodawcy, przedmiot wniosku oraz oznaczenie nieruchomości, której dotyczy.

Organem właściwym do rozpatrzenia wniosków będzie Wójt Gminy Dębica.

Ogłoszenie własne wydawcy

debica 24
informacje z miasta i powiatu
www.debica24.eu

Możesz kupić Obserwatora Lokalnego przez Internet:
www.egazety.pl www.eprasa.pl

Ogłoszenia drobne przez SMS w Obserwatorze Lokalnym.
Wyślij SMS na nr 79567 wpisując w treści:
DEBICA.INNE spacja treść ogłoszenia.
Koszt SMS - 11,07 zł (9,00 zł + VAT 23%).
Regulamin na www.debica24.eu lub w redakcji

MASZ PROBLEM POTRZEBUJESZ POMOCY
Nasi dziennikarze czekają na Twoje zgłoszenie

majba@ol.com.pl
tel. 14 670 27 87

kruszynska-idzior@ol.com.pl
tel. 14 670 27 87

krol@ol.com.pl
tel. 14 670 27 87

grajcar@ol.com.pl
tel. 14 670 27 80

ratuszniak@ol.com.pl
tel. 14 670 27 80

eprasa.pl 6bcb275dd4

III liga

Wytrzymali do 75. minuty

Piłkarze Wisłoki nie będą miło wspominali wyjazdu do Radzynia Podlaskiego.

Orlęta Radzyń Podlaski - Wisłoka 4:0 (0:0)

1:0 Rycaj (75), 2:0 Ozimek (79), 3:0 Ozimek (86), 4:0 Kobiałka (90).

Wisłoka: Daniel - Surma, Cabała, Król - Rębisz, Siedlecki (63 Smoleń), Prokop (80 Kontrabecki), Fedan, Górecki (63 Zygmunt) - Łanucha, Palonek (85 Kozłowski).

Żółte kartki: Fedan 2, Łanucha, Górecki. **Czerwona:** Fedan (76).

Konia z rzędem temu, kto potrafi wytłumaczyć to, co stało się z Wisłoką w ostatnim kwadransie meczu z Orlętami. Drużyna ta, jak się okazało ma patent na strzelanie goli biało-zielonym. Jesienią w Dębicy potrafiła to zrobić cztery razy, teraz wyczyn ten powtórzyła.

Jest przy tym jednak zasadnicza różnica, bo w pierwszym starciu podopieczni trenera Dariusza Kantora odpowiedzieli taką samą liczbą goli, w Radzyniu Podlaskim nie potrafili zaś strzelić nawet jednego. Nieszczęście zaczęło się w 75. minucie, kiedy Wojciecha Daniela pokonał Rycaj.

Minutę później Sebastian Fedan obejrzał drugi żółty kartonik i musiał opuścić boisko. Gospodarze poszli za ciosem i po kolejnych trzech minutach na listę strzelców po indywidualnej akcji wpisał się wprowadzony w drugiej połowie na boisko Ozimek. Ten sam zawodnik wykorzystał nieporozumienie w obronie biało-zielonych i strzelił trzeciego gola.

Biało-zieloni znów stracili cztery bramki w meczu z Orlętami.

A w końcówce po akcji strzelców trzech wcześniejszych goli, trafienie zaliczył też Kobiałka.

Okazję do rehabilitacji gracze z Parkowej będą mieli już w sobotę 18 czerwca. W ostatnim spotkaniu sezonu podejmą na własnym boisku Avię Świdnik. Początek tego spotkania o godz. 15:00. Warto na to zwrócić uwagę, bo pierwotnie było ono zaplanowane na 17:00. Tego dnia na stadionie Wisłoki odbędzie się też festyn z okazji Dnia Dziecka, który został przełożony z 4 czerwca, wtedy na jego organizację nie pozwoliła pogoda.

A na kolejkę przed końcem rozgrywek III ligi awans na szczebel centralny wywalczyła zaprzyjaźniona z Wisłoką Siarka Tarnobrzeg. Decydujące punkty zdobyła w Krakowie, gdzie pokonała rezerwy Cracovii 3:2.

JAG

1	Siarka	33	69	66-29
2	Chełmianka	33	63	52-31
3	Łagów	33	63	54-28
4	Avia	33	62	65-31
5	Podhale	33	59	64-42
6	Cracovia II	33	58	66-36
7	**Wisłoka**	**33**	**48**	**50-57**
8	KSZO	33	48	39-38
9	Stal SW	33	48	42-38
10	Orlęta	33	46	55-50
11	Unia	33	45	48-47
12	Czarni	33	41	47-60
13	Podlasie	33	39	39-46
14	Sokół	33	38	36-61
15	Wisła	33	30	41-66
16	Korona	33	29	42-68
17	Tomasovia	33	18	34-67
18	Wólczanka	33	14	27-75

Klasa B

Przypieczętowali awans dwucyfrówką

Bramki dla ekipy LKS Stara Jastrząbka/Róża zdobyło aż siedmiu zawodników.

Stara Jastrząbka/Róża - Chemik II Pustków 11:2 (4:0)

Bramki: Kitrys (2), Gawiec (13), Kieraś (20), Piękoś (42, 69, 75), Bieniasz (55, 80), Durołek (59, 78), Krawczyk (83) - Stręk (58), Frankiewicz (84).

St. Jastrząbka: Potępa - Piękoś, Ziarko (46 Bieniasz), Pupek, Mrozowski (46 Durołek), Kieraś, Gawiec (46 K. Waśko), Krawczyk, Ł. Waśko (62 Czuba), Łękawa, Kitrys.

Chemik: Gwóźdź - Frankiewicz, Staszkiewicz (25 Sobuś), Rogowski, J. Wojtaszek, W. Nowak, P. Wojtaszek, Stręk, Bartosz Nowak, Ginalski, Gołębiewski.

Baszta Zawada - Brzeźnica 1:0 (1:0)

Bramka: Siwula (17).

Borowiec Straszęcin - Dąb Żdżary 5:0 (3:0)

Bramki: Kurdziel 3 (10, 15, 25), Gąsior (55), Ryński (75).

JAG

1	St. Jastrząbka	20	47	83-28
2	Borowiec	20	42	59-29
3	Baszta	20	40	48-20
4	Brzeźnica	20	30	57-39
5	Chemik II	20	16	24-75
6	Dąb	20	3	20-100

V liga

Czarnovia i Głowaczowa nadal muszą walczyć o utrzymanie

Do końca sezonu w klasie okręgowej pozostały jeszcze dwie kolejki.

Głowaczowa - Czarnovia 1:1 (0:0)

0:1 Porzuczek (54), 1:1 Socha (79).

Głowaczowa: Machaj - Skrzek, B. Knych, Kutrzuba (62 Socha), Kołodziej, M. Czerwiec, F. Bielański, J. Bielański, Ostaszewski, Ziaja, Nalepka (55 Tomasiewicz).

Czarnovia: Balasa - Hajnas (86 Suknarowski, Porzuczek (84 Pagos), Wadas, Wolak, Socha, Jeleń (78 Miazga), Piekarczyk, Mazur (60 Ciepły), Pruchnik, Frąc (90 Kulig).

Radomyślanka - Chemik Pustków 4:3 (2:1)

Bramki: Sztuka, Guzik, Motyka, Kilian - Gołąb 2 (7, 63), Jezuit (87)

Chemik: Andreasik - Kucharski (65 Gołębiewski), Gwóźdź, Balasa, Kopacz, Tomaszewski (46 Zieliński), Haracz, Kulas, Gołąb, Gawęda, Jezuit.

Wisłoka II - Pogórze Wielopole Skrzyńskie 4:0 (3:0)

Bramki: D. Wanat 2 (27, 35), Jemioło (39), Bęben (90).

Wisłoka: Maciąg - Kieroński, Radecki, Pękala, Pochapskyi (52 B. Król), Kontrabecki, D. Wanat, S. Wanat, Bęben, Rogowski, Jemioło.

Kamieniarz Golemki - Kolbuszowianka 4:0 (1:0)

Bramki: Zięba (30-k)., Małek (62), Juszkiewicz (64), Kantor (66).

Pozostałe wyniki: Lechia Sędziszów - Piast Wolica Piaskowa 2:0, Smoczanka Mielec - Team Przecław 2:1, Płomień Zagorzyce - Victoria Czermin 2:10, Korona Majdan Królewski - Sokół II Kolbuszowa Dolna 4:2, Kolorado Wola Chorzelowska - Sparta Chorzelów 1:2.

JAG

1	Lechia	34	76	106-27
2	**Chemik**	**33**	**64**	**91-47**
3	Radomyślanka	33	64	89-51
4	Victoria	33	62	100-55
5	Sokół II	33	61	109-64
6	**Wisłoka II**	**33**	**58**	**60-53**
7	**Kamieniarz**	**33**	**57**	**71-50**
8	Piast	34	54	84-65
9	Smoczanka	33	54	81-63
10	**Czarnovia**	**33**	**50**	**71-53**
11	Sparta	33	49	60-58
12	**Głowaczowa**	**33**	**45**	**79-69**
13	Atut	33	43	54-55
14	Kolorado	34	41	66-81
15	Pogórze	33	32	78-97
16	Korona	33	31	51-92
17	Kolbuszowianka	33	31	57-116
18	Płomień	33	12	50-154
19	Team	33	12	43-149

Boks

Brąz Wioletty Ptak

Podopieczna trenera Sławomira Łukasika znakomicie walczyła na MP Juniorek w Bolszewie.

Reprezentantka UKS Morsy Dębica startująca w kat. 48 kg zdobyła jedyny medal dla Podkarpacia. W drodze do niego pokonała dwie rywalki, a jeden pojedynek niestety przegrała.

Dębiczanie startowali też w Mistrzostwach Podkarpacia w Sędziszowie. Złote medale zdobyli Jan Stulin, najlepszy młodzik Sebastian Ptak i Michał Pierzchała. Srebrne zaś Mateusz Pędrak i Kacper Bełda.

JAG

Wiolettę Ptak do startu przygotował trener Sławomir Łukasik.

Obserwator lokalny

Tygodnik powiatu dębickiego

Wydawca:
Agencja Wydawnicza AGARD

Adres redakcji:
39-200 Dębica, ul. Żeromskiego 10
tel. 14 670 27 87, 14 670 27 80,
14 670 42 38, fax.14 670 42 34
e-mail: redakcja@ol.com.pl

Redaguje zespół: Ryszard Pajura (red. naczelny), Agnieszka Kruszyńska-Idzior, Agnieszka Majba-Pochwat, Janusz Grajcar, Grzegorz Król, Tomasz Ratuszniak.

Red. techniczny: Artur Barwacz

Biuro Reklam i Ogłoszeń:
Agnieszka Olsza
tel/fax 14 670 42 34 e-mail: reklama@ol.com.pl
Czynne: pn., wt. 8^{00}-15^{00}; śr., czw., pt. 8^{30}-15^{30}

ISSN 1507-1049
Druk: Polska Press oddział Poligrafia Drukarnia w Sosnowcu
Nakład: 7 800 egz.

Redakcja nie zwraca nie zamówionych tekstów i zastrzega sobie prawo do ich dowolnego redagowania i skracania. Redakcja nie ponosi odpowiedzialności za treść ogłoszeń i reklam.

eprasa.pl 6bcb275dd4

Wcale nie na marginesie

Na potańcówki najlepsze są soboty

Agnieszka Majba-Pochwat

Nie ma tygodnia, żebyśmy nie pisali o pijanych kierowcach. Niektórzy tylko wpadają podczas kontroli policji, inni zanim zakończą jazdę, powodują kolizje i wypadki. Odrobina wyobraźni wystarczy, żeby poczuć grozę na myśl o kierującym tirem, który prowadził mając w organizmie blisko 3 promile alkoholu. Skasował barierki przy autostradzie, mógł stracić panowanie nad kierownicą, mijając na drodze inny samochód albo rowerzystę.

W poniedziałek, kiedy pisałam ten felieton, policja prowadziła akcję Trzeźwy poranek. Nie wszyscy kierowcy wydmuchali 0,0 promila. Mam wrażenie, że jazda z promilami to zjawisko, które, jeśli nie przybiera na występowaniu, to na pewno nie maleje. Mimo setek artykułów, doniesień o tragediach z udziałem pijanych kierowców, policyjnych działań i zaostrzeniu kar za jazdę po pijanemu. Chociaż moim zdaniem te i tak nie są tak znaczące, jak być powinny. Rzeczonemu kierowcy tira zabrałabym prawo jazdy na zawsze i jeszcze wsadziła do więzienia, bo dysponując groźnym narzędziem w postaci samochodu o ogromnej masie, mógł doprowadzić do wypadku, w którym zginęłoby nawet kilka osób.

Jest lato, czas festynów, imprez, spotkań w gronie rodziny i przyjaciół. O ile osoby prywatne, gospodarze posiadówek przy grillu mogą nie poczuwać się do odpowiedzialności, choć uważam, że też powinny, o tyle organizatorzy większych wydarzeń mogliby tak celować, żeby te nie wypadały w niedzielę. Zwłaszcza jeśli ostatnim punktem programu jest potańcówka pod gołym niebem do późnego wieczora i jasnym jest, że przynajmniej część biesiadników będzie tańczyć pokrzepiwszy się wcześniej choćby zimnym piwkiem - wiadomo, tylko dla ochłody, bo przecież w lecie gorąco.

> **Wolę się nie zastanawiać, ilu pijanych kierowców codziennie wsiada za kółko, bo bałabym się jeździć**

Absolutnie nie uważam, że jeśli ktoś pojedzie nazajutrz pijany, to będzie to wina organizatorów imprezy. Nie, nie. Zwracam tylko uwagę, że bez tej okazji jeden z drugim może jednak by się nie napili i nie wsiedli rano za kierownicę w stanie potocznie nazywanym wczorajszym.

Natomiast widzę tu pole do popisu dla policjantów. Owszem, akcje typu Trzeźwy poranek zarządza Komenda Wojewódzka, ale jeśli zabawa jest, dajmy na to, w Pustkowie, to warto nazajutrz w tamtej okolicy ustawić więcej patroli z alkomatami. Może ludzie się przestraszą i następnym razem potańczą na trzeźwo, a jeśli już zapragną się napić - wszak wiadomo, że na rauszu nogi same do tańca rwą się - to nazajutrz zostaną w domu do czasu aż procenty wyparują z głowy. Takie to pobożne życzenia, ale nie tracę nadziei, że w końcu staniemy się społeczeństwem, w którym dewiza: piłeś - nie jedź, jest przykazaniem nie do złamania.

majba@ol.com.pl

Reklama

Obserwatorium

Ledwo w zeszłym tygodniu pisaliśmy, że Marcin Nowak, prezes Latoszyna-Zroju trochę stylówę zmienił i się paniom podoba, a tu masz! Już prezesem nie jest. Że też wcześniej nie wiedzieliśmy, że tak to działa! To całą listę byśmy tu wypisali. A jeden piękniejszy od drugiego!

Zmiana na stanowisku szefa Latoszyna-Zdroju dosyć zresztą zaskakująca była. Choć wójt Stanisław Rokosz twierdzi, że Marcin Nowak od dłuższego czasu sygnalizował chęć rezygnacji. I że lepiej czuje się w szkolnictwie, więc szkoda, żeby się męczył w innej branży. I jeszcze musi na kilka miesięcy za granicę wyjechać. No w sumie jasne jak słońce. On to w ogóle nie chciał tam pracować, tylko go zmusili, wody to wcale nie lubi, a solankowej to w szczególności. A w ogóle, to całe życie marzył, żeby instruktorem baletu mongolskiego zostać. O! I taka jest prawda!

A plotek, które przy tej okazji dotarły do naszej redakcji, to nawet nie powtórzymy. Nie, że nie lubimy posłuchać, bo lubimy, tylko powtarzać nie będziemy. Bo nóż widelec któraś z nich okaże się prawdziwa i co wtedy? Taki piękny oficjalny przekaz legnie w gruzach...

Reklama
Klimatyzacja i rekuperacja
dla domów lub biur
Usługi projektowe
Instalacje HVAC
Produkcja warsztatowa
Leasing pracowników
VENTOR
39-200 Dębica
ul. Drogowców 7
tel. 14 681 80 10
www.ventor.com.pl

eprasa.pl 6bcb275dd4