Na terenie powiatu ryckiego widywane są watahy wilków

STR. 5

Naszych rolników nie zabrakło na dożynkach diecezjalnych

STR. 26-27

Nr 37 (1127)
16 września 2025 r.
cena 4,00 zł (VAT 5%)
www.twojglos.pl
rok XXVI

Jesteśmy na Facebooku TWÓJ GŁOS - gazeta i portal powiatu ryckiego

Numer w sprzedaży do 15 września 2025 r.

TWÓJ Głos

GAZETA I PORTAL POWIATU RYCKIEGO

Hospicjum w Stawach świętuje 10 lat. „Razem możemy więcej”

STR. 7

W NUMERZE:

GM. STĘŻYCA
41-letnia kierująca jechała 115 km/h. Straciła prawo jazdy STR. 3

GM. RYKI/GM. UŁĘŻ
Powiatowy Inspektorat Sanitarny ocenił jakość wody z ryckich wodociągów - nie spełnia ona wymogów. Jeszcze gorsza sytuacja panuje w gminie Ułęż STR. 3

POWIAT
Punkty nieodpłatnej pomocy prawnej i poradnictwa obywatelskiego w każdej gminie STR. 5

GM. KŁOCZEW/GM. UŁĘŻ
Na terenie samorządów będzie usuwany rakotwórczy azbest STR. 6

OPINIE
Plany ogólne, warunki szczególne - nowe reguły dla budowy STR. 11

DĘBLIN
W Mieście Orląt odbyły się uroczyste obchody Święta 15 Pułku Piechoty „Wilków” STR. 28

ISSN 1641-7038 nr indeksu 27805X
9 771641 703001 37

ROLNIK WYORAŁ AMUNICJĘ Z CZASÓW WOJNY

STR. 4

Podczas prac polowych Norbert Łukasik z Ryk wydobył z ziemi pociski. Szybka reakcja mężczyzny i wezwanie policji zapobiegły potencjalnemu niebezpieczeństwu

Wicemistrzowie Polski!

Reprezentacja województwa lubelskiego wywalczyła drugie miejsce na IV Ogólnopolskich Igrzyskach LZS „Aktywna Wieś”

STR. 25

REKLAMA

USŁUGI KOMINIARSKIE
FREZOWANIE KOMINÓW
- czyszczenie mechaniczne
- wkłady kominowe
- ceramika izolowana
- odbiory, przeglądy
- sprzedaż pelletu

do każdego frezowania NASADA GRATIS!

KOM-FREZ 783 493 576

Prawie pół miliona na ochronę ludzi w Dęblinie

STR. 5

eprasa.pl 6c7c408a5e

CAŁY POWIAT CZYTA KOCHANOWSKIEGO

Narodowe Czytanie to coroczna akcja wspólnego czytania, do której przyłączyć się mogą wszystkie chętne osoby, placówki edukacyjne i kulturalne oraz instytucje publiczne i społeczne

Akcja „Narodowego Czytania" została zapoczątkowana w 2012 roku i z roku na rok cieszy się coraz większą popularnością, również na terenie naszego powiatu. Tegoroczna edycja poświęcona jest twórczości Jana Kochanowskiego. To już 14. odsłona tego przedsięwzięcia, które patronatem obejmuje prezydent RP. W tym roku po raz pierwszy w akcji udział wziął prezydent Karol Nawrocki. - *Sięgamy do poezji mistrza, która mimo upływu 500 lat jest ciągle z nami, ponieważ Jan Kochanowski jest ojcem literackiego języka polskiego, który przetrwał wieki* - powiedział prezydent. Zwrócił się także do młodzieży, podkreślając wagę i znaczenie literatury, która - jak mówił - *daje nam możliwość poruszenia naszej wyobraźni, zobaczenia świata, który być może nie był nam pisany, a którego możemy stać się częścią*. Prezydent ogłosił także, że w przyszłym roku w ramach akcji czytana będzie „lektura lektur, czyli »Dziady« Adama Mickiewicza".

Od samego początku w akcję „Narodowego Czytania" włączają się również instytucje i szkoły z terenu powiatu ryckiego. Chętnych do czytania nie brakuje. Są to nie tylko uczniowie, ale również nauczyciele, samorządowcy, urzędnicy, strażacy, żołnierze, policjanci, działacze, seniorzy, przedstawiciele różnych instytucji oraz wiele innych osób.

Zbigniew Jończyk

DĘBLIN Wzorem lat ubiegłych w corocznej ogólnopolskiej akcji Narodowego Czytania promującej czytelnictwo i dorobek polskiej literatury uczestniczyła Miejska Biblioteka Publiczna. Biografie poety trochę inaczej przedstawił plik dźwiękowi pt.„Renesansowe discopolo. Jan Kochanowski historie bez cenzury". Jak co roku była możliwość opieczętowania własnej książki lub przygotowanych przez Bibliotekę drukach. Do czytania zgłosiło się wiele osób, w tym m.in. przewodniczący Rady Miasta Tomasz Mikusek oraz wicestarosta Powiatu Ryckiego Monika Kośmińska. Specjalnie na tę okazję Grupa Teatralna Po Schodkach, działająca przy Miejskim Domu Kultury w Dęblinie przygotowała krótką inscenizację na podstawie fragmentów fraszek i pieśni Jana Kochanowskiego. Brali w niej udział Szymon Haba, Oliver Pastor oraz Halina Majewska-Musińska, pod czujnym okiem instruktora Agnieszki Stępkowskiej Pastor (fot. MBP Dęblin)

KŁOCZEW Do wspólnego czytania zostali zaproszeni: Zenon Stefanowski - wójt gminy Kłoczew, ks. kan. Piotr Pačkowski - proboszcz parafii w Kłoczewie, Beata Kania -dyrektor w Czernicu, Elżbieta Pleskot z Dyskusyjnego Klubu Książki oraz uczniowie ze szkół z terenu gminy. Uczestnicy wydarzenia dzięki wspólnemu czytaniu mogli na nowo odkryć piękno klasyki, zatrzymać się na chwilę w codziennym biegu i wsłuchać się w ponadczasowe słowa poety. Była to także znakomita okazja do integracji społeczności lokalnej, budowania więzi międzypokoleniowych oraz rozwijania wrażliwości na kulturę i literaturę (fot. GOK Kłoczew)

RYKI Poezję Jana Kochanowskiego czytano m.in. w Szkole Podstawowej nr 2. Szkoła przystępuje do tej akcji co roku wspólnie z Miejsko Gminną Biblioteką Publiczną w Rykach. Nad tekstami tego renesansowego poety pochylili się nie tylko uczniowie, ale również nauczyciele, dyrekcja szkoły oraz panie z MGBP (fot. SP nr 2 Ryki)

DĘBLIN 9 września akcja „Narodowego Czytania" miała miejsce w Szkole Podstawowej nr 4. Podczas wydarzenia uczniowie mieli okazję wysłuchać fragmentów poezji Jana Kochanowskiego, czytanych przez wicestarostę powiatu ryckiego Monikę Kośmińską, radnych miasta Dęblin Agnieszkę Bazyluk i Ryszarda Gruszczyńskiego, dyrektor Katarzynę Dybalską, wicedyrektor Urszulę Nogalską, koleżanki i kolegów. Wszyscy zaproszeni goście otrzymali na pamiątkę dzieła Jana Kochanowskiego z okolicznościową pieczęcią. - Była to cenna lekcja języka, historii i kultury, a jednocześnie piękne spotkanie z literaturą, które zintegrowało całą społeczność szkolną - podkreśla Katarzyna Dybalska, dyrektor SP nr 4. Akcję koordynował Samorząd Uczniowski (fot. SP nr 4 Dęblin)

REDAGUJE ZESPÓŁ:
Michał Gawryołek - red. naczelny, sekretarz redakcji, tel. 505 049 181, e-mail: michal@twojglos.pl
Zbigniew Jończyk - z-ca red. naczelnego, tel. 505 049 182, e-mail: jon.tg@op.pl
Tomasz Kępka - tel. 511 192 743, e-mail: tomaszkepka@twojglos.pl
Mariusz Nastalski - sport, tel. 502 443 010, e-mail: sport@twojglos.pl
DZIAŁ REKLAMY: tel. 503 993 383, e-mail: reklama@twojglos.pl
WSPÓŁPRACUJĄ: asp. sztab. Agnieszka Marchlak (kronika policyjna), **mł. bryg. Jarosław Lasek** (kronika strażacka)
SKŁAD I ŁAMANIE: Michał Gawryołek, Marcin Sadura
WYDAWCA: Firma Wydawnicza Michał Gawryołek, ul. Szkolna 1, 08-500 Ryki
DRUK: Ringier Axel Springer Polska Sp. z o.o., nakład 3770 egz.
REDAKCJA: ul. Szkolna 1, 08-500 Ryki, tel. 510 332 855, e-mail: redakcja@twojglos.pl

ADRESY SKRZYNEK KONTAKTOWYCH
RYKI: wejście do redakcji (ul. Szkolna 1); sklep Delikatesy Centrum (ul. Słowackiego 15b); **DĘBLIN:** przed wejściem do biura SHPiU (ul. PCK 4); kiosk na stacji PKP (ul. Dworcowa); kiosk „Andbell" (ul. Niepodległości); **KŁOCZEW:** sklep GS Kłoczew (ul. Długa); **STĘŻYCA:** „APRO" Sklep Spożywczo-Przemysłowy; Sklep Spożywczo-Przemysłowy Anna Celińska; **UŁĘŻ:** Sklep Spożywczo-Przemysłowy „Groszek"; **NOWODWÓR:** Sklep Spożywczo-Przemysłowy Szczepan Kałaska; Sklep Spożywczo-Przemysłowy „U Leszka"; **GRABÓW SZLACHECKI:** A&M Sklep Spożywczo-Przemysłowy s.c.

Redakcja zastrzega sobie prawo zmiany tytułów, skracania i redagowania nadesłanych tekstów, nie zwraca materiałów nie zamówionych, nie ponosi odpowiedzialności za treść ogłoszeń, nie publikuje listów anonimowych (autor może sobie zastrzec imię i nazwisko do wiad. red)

eprasa.pl 6c7c408a5e

STRACIŁA PRAWO JAZDY ZA CIĘŻKĄ NOGĘ

W Stężycy 41-letnia kierująca jechała 115 km/h na odcinku, gdzie obowiązuje ograniczenie do 40 km/h. Jej brawurowa jazda stworzyła ogromne zagrożenie, nie tylko dla niej samej, ale przede wszystkim dla innych uczestników ruchu

Choć w terenie zabudowanym dozwolona prędkość wynosi 50 km/h, to na niektórych odcinkach ulicy Królewskiej jest ona jeszcze ograniczona do 40, a nawet 30 km/h

Ulica Królewska w Stężycy, po niedawnej modernizacji, kusi kierowców do mocniejszego wciśnięcia pedału gazu. Dzięki nowej nawierzchni wzrósł komfort jazdy, ale niestety także pokusa do łamania przepisów. Mimo że w terenie zabudowanym dozwolona prędkość to 50 km/h, na niektórych fragmentach tej ulicy obowiązuje ograniczenie do 40, a nawet 30 km/h.

5 września rano policjanci z wydziału ruchu drogowego patrolowali ulice Stężycy w nieoznakowanym radiowozie. Około godziny 8:30 na ulicy Królewskiej ich uwagę przykuł Ford, który poruszał się z wyraźnie dużą prędkością. Wideorejestrator w radiowozie potwierdził, że samochód jechał z prędkością 115 km/h, czyli aż o 75 km/h za dużo.

Policjanci natychmiast zatrzymali pojazd. Okazało się, że za jego kierownicą siedzi 41-letnia mieszkanka powiatu ryckiego. Kobieta straciła prawo jazdy, a za rażące przekroczenie prędkości nałożono na nią mandat w wysokości 2500 zł oraz 15 punktów karnych.

- *Apelujemy do wszystkich kierowców o rozwagę i przestrzeganie ograniczeń prędkości. Nadmierna prędkość jest wciąż jedną z głównych przyczyn tragicznych w skutkach zdarzeń drogowych* - przypomina asp. Łukasz Filipek, rzecznik prasowy KPP w Rykach.

W końcu wpadli w ręce policjantów

Obaj poszukiwani najpierw trafili do policyjnego aresztu, a później do jednostek penitencjarnych, gdzie odbędą zasądzone kary (fot. KPP Ryki)

RYKI Funkcjonariusze z Ryk zatrzymali dwóch mężczyzn, poszukiwanych listami gończymi. Obaj unikali wymiaru sprawiedliwości, jednak najbliższe lata spędzą w zakładach karnych za wcześniej popełnione przestępstwa.

25-latek ukrywał się przed wymiarem sprawiedliwości, aby uniknąć kary, jednak jego wolność skończyła się podczas rutynowej kontroli. W trakcie legitymowania, funkcjonariusze prewencji ustalili, że jest poszukiwany listem gończym przez Sąd Rejonowy dla Warszawy-Śródmieścia. Mężczyzna został skazany na 2 lata i 7 miesięcy pozbawienia wolności za rozbój.

Z kolei 36-letni mieszkaniec powiatu ryckiego od kilku miesięcy zmieniał miejsce pobytu, aby uniknąć aresztowania. Był poszukiwany listem gończym wydanym przez Sąd Rejonowy dla Miasta Stołecznego Warszawy, a dodatkowo Sąd Rejonowy w Puławach wydał wobec niego nakaz doprowadzenia do zakładu karnego. Mężczyzna został skazany na łącznie 3 lata więzienia za przestępstwa narkotykowe i kradzież. Dzięki pracy operacyjnej, kryminalni z Ryk ustalili jego miejsce pobytu i zatrzymali go, gdy jechał samochodem.

Za dużo bakterii coli i manganu w wodzie

Państwowy Powiatowy Inspektorat Sanitarny ocenił jakość wody z ryckich wodociągów, stwierdzając, że nie spełnia ona wymogów Ministerstwa Zdrowia. Na mocy tej decyzji woda jest warunkowo przydatna do spożycia. Jeszcze gorsza sytuacja panuje w gminie Ułęż

Problemy z wodą w Rykach pojawiły się 26 sierpnia. W próbkach pobranych w ramach nadzoru sanitarnego stwierdzono obecność bakterii grupy coli (1-2 jtk/100 ml). W reakcji Sanepid nakazał Przedsiębiorstwu Gospodarki Komunalnej i Mieszkaniowej w Rykach podjęcie natychmiastowych działań naprawczych. Wodociąg, który zaopatruje około 9602 mieszkańców miasta Ryki oraz miejscowości Janisze i Ogonów, poddano dezynfekcji.

Kolejne analizy wykazały, że jakość wody ze Stacji Uzdatniania przy ulicy Spacerowej nadal nie spełnia norm, ponieważ wykryto w niej bakterie grupy coli (1 jtk/100 ml). Co więcej, w wodzie ze Stacji Uzdatniania przy ulicy Klonowej stwierdzono podwyższoną zawartość manganu. W związku z tym, Sanepid podtrzymał decyzję o warunkowej przydatności wody do spożycia.

- *Po dokonaniu analizy ryzyka zdrowotnego uznano, że wielkość potwierdzonego przekroczenia parametru nie spowoduje zagrożenia zdrowia i życia ludzkiego, jednak wpłynąć może na pogorszenie jakości organoleptyczne wody* - poinformowała Grażyna Rybak, Państwowy Powiatowy Inspektor Sanitarny w Rykach.

Zgodnie z obowiązującymi przepisami, zawartość manganu w wodzie nie powinna przekraczać 50 µg/l, tymczasem w próbce z ulicy Klonowej wykryto 64 µg/l. Sanepid zalecił dostawcy wody podjęcie skuteczniejszych działań w celu poprawy jej jakości.

Mangan jest jednym z najbardziej rozpowszechnionych metali w skorupie ziemskiej i wodach naturalnych. Pochodzi z resztek roślinnych oraz zanieczyszczeń, głównie przemysłowych. W przypadku kontaktu z tlenem tworzy nierozpuszczalne tlenki, które mogą powodować powstawanie niepożądanych osadów i problemy z barwą wody w systemach wodociągowych.

SYTUACJA W GMINIE UŁĘŻ

W ostatnich dniach problemy z jakością wody pojawiły się także w gminie Ułęż. Woda z wodociągu w Białkach Dolnych, który zaopatruje 975 mieszkańców z miejscowości: Białki Dolne, Białki Górne, Korzeniów, Miłosze, Sarny i Wąwolnica, w ogóle nie nadaje się do spożycia. Z uwagi na przekroczenia wskaźników mikrobiologicznych, ujęcie w Białkach Dolnych zostało wyłączone z eksploatacji. Mieszkańcy są obecnie zaopatrywani w wodę poddawaną dezynfekcji z wodociągu w Zosinie. Służby sanitarne ostrzegają, że jakość organoleptyczna wody może ulec pogorszeniu i osoby z obniżoną odpornością oraz rodzice niemowląt i małych dzieci powinni zachować ostrożność.

Podobna sytuacja ma miejsce w samym Ułężu. Mieszkańcy Ułęża (od numeru 1 do 75) oraz Drążgowa, są zaopatrywani w wodę poddawaną dezynfekcji z wodociągu w Sobieszynie. Z kolei posesje od numeru 76 i powyżej, otrzymują wodę z wodociągu w Zosinie. Wodociąg w Zosinie obsługuje około 864 mieszkańców.

zj

eprasa.pl 6c7c408a5e

W Lasocinie będą mieli chodnik i nowy asfalt

11 firm chce przebudować drogę w Lasocinie. Rozbieżność ofert jest spora. Najtańszą złożyło Przedsiębiorstwo Robót Drogowych z Lubartowa na nieco ponad 1,7 mln zł. Najdroższa jest o blisko 1 mln zł większa

Rozstrzygnięcia przetargu jeszcze nie ma, bo trwa sprawdzanie ofert pod kątem formalnym. Póki co, największe szanse na zdobycie kontraktu ma PRD Lubartów. Dla samych mieszkańców decyzja, kto wygra przetarg jest mniej ważna. Najważniejsze, że po wielu latach oczekiwań droga zostanie w końcu przebudowana. Doraźne łatanie nie załatwiało sprawy. Zawsze też brakowało pieniędzy na inwestycję, ale dokumentacja projektowa została przygotowana. Gmina zgłosiła przebudowę tej drogi do Rządowego Funduszu Rozwoju Dróg. Pierwsze informacje nie były zbyt pomyślne, bo wniosek nie zakwalifikował się na listę rankingową, ale znalazł się dość wysoko na tzw. liście rezerwowej. Przetargi poszły jednak na tyle nisko, że pojawiły się oszczędności i w ten sposób droga przez Lasocin zakwalifikowała się do dofinansowania. Wartość inwestycji szacowana jest na ponad 2,8 mln zł. Dofinansowanie z budżetu państwa wyniesie 50%. Resztę dołoży gmina. W ramach inwestycji pojawi się m.in. nowy asfalt na odcinku ponad 1,9 km od drogi powiatowej na Kłoczew przez wieś do drogi powiatowej w Rososzy.

zj

Zakres robót

- przebudowę drogi na odcinku 1913 mb,
- wzmocnienie podbudowy drogi,
- wykonanie nawierzchni bitumicznej,
- budowę chodników z kostki betonowej o szerokości zmiennej 1,0 m - 1,8 m,
- przebudowę zjazdów,
- wykonanie peronów oraz dojść do peronów przystanków komunikacji zbiorowej,
- wykonanie poboczy z kruszywa łamanego,
- profilowanie rowów odwadniających,
- wykonanie wyniesionego przejścia dla pieszych z oświetleniem,
- budowa brakującego oświetlenia drogi,
- wykonanie progu zwalniającego,
- 3 przystanki komunikacji zbiorowej,
- wykonanie oznakowania pionowego i poziomego drogi.

ROLNIK WYORAŁ AMUNICJĘ Z CZASÓW WOJNY

Podczas prac polowych Norbert Łukasik z Ryk wydobył z ziemi pociski. Szybka reakcja mężczyzny i wezwanie policji zapobiegły potencjalnemu niebezpieczeństwu

Policjanci zabezpieczyli miejsce, w którym rolnik podczas prac polowych wydobył z ziemi pociski z czasów II wojny światowej

Do niecodziennej sytuacji doszło w sobotę, około godziny 10, przy ul. Przemysłowej w Rykach. - *Przyjechałem na pole zaorać pod kolejną uprawę. Zapchało mi się w pługach. Myślałem, że to jakiś betonowy słupek. Podniosłem pługi, wyszedłem z ciągnika i wyciągnąłem z ziemi... łuskę. Jedną dużą, a obok leżała trochę mniejsza* - relacjonuje Norbert Łukasik.

Po tym znalezisku rolnik zaczął uważniej przyglądać się wokół. Znalazł więcej łusek i fragmentów blachy. Zdecydował się zadzwonić na policję, by specjaliści ocenili, czy znalezisko jest niebezpieczne.

- *Od razu zadzwoniłem po policję, żeby zobaczyli, co to jest i podjęli decyzję, co z tym zrobić. Słyszałem od sołtysa, że jest to miejsce, w którym może być więcej tego typu znalezisk. Z jego relacji wynika, że w tych okolicach w czasie II wojny światowej były prowadzone działa. Stąd mieli prowadzić ostrzał w kierunku Wisły. Być może jest tego wiele więcej* - dodaje rolnik.

Łukasik przyznaje, że początkowo był zdziwiony, ale szybko zorientował się, że sytuacja jest poważna. Skonsultował się z ojcem przez wideo-rozmowę. - *Powiedział mi, żebym od razu dzwonił na policję. Wtedy przyznam, że się przestraszyłem* - wspomina.

Policja zabezpieczyła teren i wezwała na miejsce patrol saperski. Dopiero po zakończeniu ich działań, rolnik będzie mógł bezpiecznie wrócić do prac polowych.

POLICJA APELUJE O OSTROŻNOŚĆ

Policjanci przypominają, że podobne znaleziska nie należą do rzadkości, zwłaszcza na terenach wiejskich i podmiejskich, gdzie w czasie wojny toczyły się intensywne działania zbrojne. Z tego powodu apelują o rozwagę i przestrzeganie kilku podstawowych zasad:

- nigdy nie dotykaj ani nie przenoś przedmiotu przypominającego niewybuch;
- zabezpiecz teren wokół znaleziska, by nikt się do niego nie zbliżał;
- natychmiast powiadom służby - policję lub straż pożarną;
- zachowaj szczególną ostrożność podczas prac ziemnych, zwłaszcza w rejonach o bogatej historii wojennej.

Próbowała ominąć zwierzę i dachowała w polu

Ze wstępnych ustaleń policjantów ryckiej komendy wynika, że 25-letnia mieszkanka powiatu puławskiego, kierując samochodem marki mini, próbowała ominąć zwierzę, które gwałtownie wtargnęło na jezdnię przed jej samochód

W wyniku gwałtownego manewru kierująca straciła panowanie nad samochodem i zjechała do przydrożnego rowu a następnie dachowała (fot. KPP Ryki)

W czwartkowe popołudnie na drodze w miejscowości Lendo Wielkie w gminie Nowodwór doszło do groźnie wyglądającego zdarzenia. Na miejsce natychmiast zostały wezwane służby ratunkowe i policja. - *Ze wstępnych ustaleń policjantów z Wydziału Ruchu Drogowego ryckiej komendy wynika, że 25-letnia mieszkanka powiatu puławskiego, kierując samochodem marki mini, próbowała ominąć zwierzę, które nagle wtargnęło na jezdnię przed jej samochód* - informuje asp. Łukasz Filipek, rzecznik prasowy KPP w Rykach.

W wyniku gwałtownego manewru omijania kobieta straciła panowanie nad samochodem i zjechała do przydrożnego rowu, a następnie dachowała.

25-latka trafiła do szpitala. Po przeprowadzonych badaniach okazało się, że szczęśliwie nie doznała poważnych obrażeń. Policjanci prowadzą czynności wyjaśniające i ustalają dokładne okoliczności tego zdarzenia. Wypadek ten przypomina, jak wielkim zagrożeniem na drodze może być dzika zwierzyna. Sarna, jeleń, dzik czy lis - każde z tych zwierząt może niespodziewanie pojawić się na jezdni, szczególnie w rejonach leśnych, polnych czy przy drogach oznaczonych znakiem „Uwaga dzikie zwierzęta". - *W okresie jesiennym, gdy dzień staje się coraz krótszy, a zwierzęta intensywnie migrują, ryzyko tego typu zdarzeń jest szczególnie wysokie. Bezpieczeństwo na drodze zależy od rozwagi i przewidywania. Każdy kierowca powinien pamiętać, że w zderzeniu z dużym zwierzęciem zagrożone jest nie tylko jego auto, ale przede wszystkim życie i zdrowie osób podróżujących* - przestrzega asp. Łukasz Filipek.

eprasa.pl 6c7c408a5e

WILKI NIEPOKOJĄ MIESZKAŃCÓW

Leśnicy studzą emocje, ale część mieszkańców czuje się zagrożona. Na terenie powiatu ryckiego widywane są watahy wilków

Wilk był widziany w Woli Zadybskiej. Według naocznego świadka miał zaatakować sarnę

Do incydentu z udziałem wilka doszło niedawno w Woli Zadybskiej w gminie Kłoczew. Jak relacjonuje mieszkanka, rano, razem z ojcem, udała się po kiszonkę składowaną na posesji. Wtedy spostrzegła w bliskiej odległości wilka, który mocował się z zaatakowaną sarną. Po chwili oba zwierzęta spłoszone wbiegły w rosnącą nieopodal kukurydzę.

Kobieta jest pewna, że widziała wilka. Jego wygląd znacznie różnił się od lisa, którego wielokrotnie widywała w tej okolicy. Jej relację potwierdzają sąsiedzi i znajomi, którzy również widzieli wilki wędrujące po polach. Zaniepokojona mieszkanka postanowiła zwrócić się z pismem do Regionalnej Dyrekcji Ochrony Środowiska (RDOŚ) w Lublinie.

RDOŚ: NIE WOLNO PŁOSZYĆ, DRAŻNIĆ ANI NIEPOKOIĆ

Jak wynika z pisma, które RDOŚ przesłało do mieszkanki Woli Zadybskiej oraz Urzędu Gminy Kłoczew, wilki są pod całkowitą ochroną. - *Z treści pisma wynika, że z racji na ochronę, wilków nie wolno płoszyć, drażnić, ani niepokoić* - komentuje Zenon Stefanowski, wójt gminy Kłoczew.

Dyrekcja Ochrony Środowiska nie widzi problemu w tym, że wilki mogą stanowić zagrożenie dla zwierząt hodowlanych, ale przewiduje wyjątki. W takich przypadkach zezwolenie na płoszenie lub odstrzał można uzyskać, jeśli zagrożenie jest dokładnie udokumentowane. Jak czytamy w piśmie, do wniosku należy dołączyć np. zdjęcia, a w przypadku zagrożenia życia ludzi, opisać zachowanie wilka i dołączyć wszelkie dokumenty potwierdzające zagrożenie.

OBECNOŚĆ WILKÓW NIE POWINNA DZIWIĆ

Co ważne, w przypadku, gdy wilki dokonają szkód w gospodarstwie, można ubiegać się o odszkodowanie. Wypłata następuje po oględzinach i oszacowaniu strat, na wniosek poszkodowanego. Jednak Regionalna Dyrekcja Ochrony Środowiska kładzie duży nacisk na przezorność właścicieli, podkreślając, że majątek powinien być należycie chroniony przed dzikimi zwierzętami.

Pocieszający może być fakt, że szkody wyrządzone przez wilki w województwie lubelskim, jak podaje RDOŚ, są incydentalne. Uspokajająco wypowiadają się również pracownicy Zespołu Lubelskich Parków Krajobrazowych.

- *Obecność wilków nie powinna nas dziwić ani niepokoić. Rzeczą naturalną są ich wędrówki. Wilki zwykle żyją w dużych lasach, np. parczewskich czy kozienickich, a w ciągu roku przemieszczają się dużymi skupiskami. Rok temu były widziane w okolicy Swat. Wilki nie są jednak zagrożeniem dla ludzi, więc nie należy się ich bać* - mówi Marek Łukasiak z ZLPK.

Tomasz Kępka

Bezpłatnie po poradę prawną

Szukasz pomocy lub wsparcia prawnego w trudnej sprawie? Nie stać Cię na skorzystanie z usług kancelarii prawnej i nie masz się do kogo zwrócić o pomoc? Skorzystaj z punktów nieodpłatnej pomocy prawnej i poradnictwa obywatelskiego

Stowarzyszenie Sursum Corda realizuje projekt powierzony przez Starostwo Powiatowe w Rykach, w ramach którego prowadzi nieodpłatną pomoc prawną, nieodpłatne poradnictwo obywatelskie oraz nieodpłatne mediacje. Celem jest zapewnienie powszechnego dostępu do darmowej pomocy świadczonej w wyznaczonych punktach przez prawników, doradców obywatelskich i mediatorów, wsparcie mieszkańców (w tym młodzieży) w radzeniu sobie z różnymi trudnymi sytuacjami życiowymi i formalnymi, a także podniesienie świadomości prawnej i obywatelskiej poprzez różnorodne działania edukacyjne. Oprócz świadczenia indywidualnej, darmowej pomocy stowarzyszenie prowadzi również edukację, która zmierza do zwiększania świadomości prawnej społeczeństwa.

Gdzie uzyskać nieodpłatną pomoc prawną?

RYKI
Starostwo Powiatowe
ul. Wyczółkowskiego 10A
poniedziałek - piątek: 12.00 - 16.00

KŁOCZEW
Urząd Gminy
ul. Długa 67A (sala Urzędu Stanu Cywilnego)
poniedziałek: 14.00 - 18.00

UŁĘŻ
Urząd Gminy
Ułęż 168 (sala konferencyjna)
wtorek: 12.00 - 16.00

DĘBLIN
Urząd Miasta
ul. Rynek 12 (sala nr 1)
środa: 14.00 - 18.00

NOWODWÓR
Urząd Gminy
Nowodwór 71A (sala konferencyjna)
czwartek: 14.00 - 18.00

STĘŻYCA
Gminny Ośrodek Kultury
ul. Królewska 4
Piątek: 13.00 - 17.00

Prawie pół miliona na ochronę ludzi w Dęblinie

DĘBLIN W ubiegłym tygodniu władze Dęblina podpisały umowę na dofinansowanie działań w ramach Programu Ochrony Ludności i Obrony Cywilnej. Program zakłada wzmocnienie ochrony życia i zdrowia ludzkiego poprzez poprawę zdolności służb ratowniczych. Obejmuje to doposażenie w sprzęt, rozwój systemu wczesnego alarmowania, modernizację obiektów schronienia oraz utworzenie Korpusu Obrony Cywilnej. Miasto Dęblin otrzymało na ten cel w tym roku ponad 444 tys. zł. Pieniądze te mają poprawić bezpieczeństwo mieszkańców oraz zwiększyć gotowość miasta na sytuacje kryzysowe. - *Dzięki pozyskanym środkom z budżetu państwa będziemy jeszcze lepiej przygotowani do działań ratowniczych i zabezpieczenia potrzeb naszej społeczności w sytuacjach nadzwyczajnych* - podkreśla burmistrz Roman Bytniewski.

W ubiegłym tygodniu burmistrz Dęblina Roman Bytniewski oraz w zastępstwie skarbnika Edyta Filipek, złożyli podpisy w Wydziale Bezpieczeństwa i Zarządzania Kryzysowego LUW w Lublinie (fot. UM Dęblin)

zj

Na co pójdą pieniądze?

- szkolenia dla kierowców OSP Dęblin-Masów i osób odpowiedzialnych za ochronę ludności - 18.000 zł;

- mobilny sprzęt oświetleniowy, radiotelefony i defibrylatory - 86.816 zł;

- magazyn energii i agregaty prądotwórcze na przyczepach (2 szt.) - 339.432 zł.

Podziękowanie

W imieniu Komitetu Organizacyjnego Dożynek Gminnych 2025 w Nowodworze składam serdeczne podziękowania dla sponsorów za wsparcie finansowe i rzeczowe organizacji festynu: Max Bud Andrzej Łysiak Posadzki Miksokretem, Sprzedaż Styropianu; Gajaszek Grzegorz „Wyroby Wiejskie u Gajaszków"; Rolmet S.C. Leszek Jazurek; Marek Jazurek Tomasz Tkaczyk Obsługa Techniczna Inwestycji; Agnieszka Gajaszek Staropolskie Wędliny; Marek Janiszek Usługi Inwestycyjne; Biuro Ubezpieczeń Progres Stanisław Miłosz; Jarosław Seredyn Usługi Remontowo-Budowlane; Skup Zbóż - Sprzedaż Nawozu - Węgla -Peletu Jan Pieńkosz; Piotr Wiak Stacja Kontroli Pojazdów; Marcin Woźniak FHU Womar; Jarosław Jeżewski Tartak Drewnohurt; Marcin Mróz P.H.U. Almar-Trans; Arkadiusz Rudnik Sklep Spożywczo-Przemysłowy „Limonka"; Barbara Surmacz Sklep Spożywczo-Przemysłowy „Mario"; Mariola Cąkała „Moto - Park Ułęż"; M.P & A.T s.c. A. Jurkowska, M. Jurkowski, P. Cybula, T. Bakiera „Gościniec pod Lasem"; Spółdzielnia Mleczarska Ryki; Dariusz Pokrywa; Bank Spółdzielczy w Rykach; Magdalena Brzezińska Sklep Spożywczo-Przemysłowy „U Leszka"; Firma Produkcyjno - Handlowa „LUKS" Lucja Kisiel; Emil Tyśkiewicz Zakład Wielobranżowy „Agro-Tysk"; PKS Ryki; Jacek Wojtaś „Solarprofi"; P.H.U.F.H.U. Mikad Adam Kałaska.

Szczególnie serdeczne podziękowania składam starostom dożynek Jackowi i Dorocie Niebrzydowskim, delegacjom wieńcowym z sołectw i KGW z Nowodworu, Lenda Wielkiego, Grabowa Szlacheckiego, Grabowa Ryckiego, Niedźwiedzia, Trzcianek, Wrzosówki i Zawitały, pracownikom UG Nowodwór, OSP Nowodwór oraz Pani Wiktorii Orłowskiej za profesjonalne poprowadzenie imprezy.

Ryszard Piotrowski,
wójt gminy Nowodwór

eprasa.pl 6c7c408a5e

Szkoła do modernizacji

Wniosek gminy Kłoczew, jako jeden spośród 59 w Polsce, został wybrany do dofinansowania przez Ministerstwo Edukacji

Gmina otrzyma 200 tys. zł wsparcia. Całe przedsięwzięcie będzie kosztować drugie tyle. - *Zmodernizujemy kotłownię i wymienimy instalację c.o., zmodernizujemy schody wewnętrzne, wymienimy podłogi, odnowimy powierzchnie ścian i wymienimy drzwi zewnętrzne* - wylicza wójt Zenon Stefanowski. Będzie to kolejna szkoła na terenie gminy, która przejdzie modernizację. W pozostałych trzech już są prowadzone prace budowalne ze środków KPO i UE za 10 mln zł. - *Teraz dzięki pozyskanym środkom z MEN również nasza najmniejsza szkoła zostanie kompleksowo wyremontowana* - cieszy się wójt.

zj

W KŁOCZEWIE I UŁĘŻU BĘDĄ USUWAĆ AZBEST

W gminach Kłoczew i Ułęż będzie usuwany rakotwórczy azbest. Mieszkańcy mogą liczyć na wsparcie w utylizacji niebezpiecznych materiałów

Wójt Kłoczewa Zenon Stefanowski podpisał umowę z prezesem WFOŚiGW w Lublinie Stanisławem Mazurem na dofinansowanie odbioru azbestu z gospodarstw rolnych (fot. fb Gmina Kłoczew)

Azbest, materiał popularny w latach 60. do krycia dachów, po latach okazał się rakotwórczy. Od lat trwa proces jego utylizacji, który jest skomplikowany ze względu na dużą ilość materiału i wysokie koszty. Same gminy nie byłyby w stanie sobie z tym poradzić, a zgodnie z założeniami Unii Europejskiej, azbest ma zniknąć do 2032 roku.

Azbest jest szczególnie niebezpieczny, gdy jego włókna przedostają się do powietrza. Może to nastąpić w wyniku korozji, uszkodzeń mechanicznych, pęknięć czy kruszenia podczas rozbiórki. Wdychanie włókien, które gromadzą się w płucach, może prowadzić do poważnych chorób, często pojawiających się nawet po kilkudziesięciu latach.

KOLEJNE GOSPODARSTWA BEZ AZBESTU

Coraz więcej właścicieli budynków zamienia dachy z azbestowego eternitu na blachodachówkę. Koszty demontażu i nowego pokrycia ponoszą sami, jednak samorządy pomagają w utylizacji, transporcie i odbiorze zdemontowanego materiału, korzystając ze wsparcia zewnętrznego. Wójt gminy Kłoczew, Zenon Stefanowski, podpisał niedawno umowę na dofinansowanie takiej operacji. Gmina otrzyma z Wojewódzkiego Funduszu Ochrony Środowiska i Gospodarki Wodnej w Lublinie ponad 140 tysięcy złotych.

- *Dzięki tej dotacji jeszcze w tym roku odbierzemy azbest z 43 gospodarstw rolnych* - zapowiada wójt Stefanowski.

Od początku roku gmina odebrała już azbest z 48 gospodarstw, przeznaczając na ten cel prawie 127 tys. zł. Akcja wymiany pokryć dachowych trwa tu od 12 lat, a do usunięcia pozostaje jeszcze kilka tysięcy ton szkodliwego materiału.

GMINA UŁĘŻ CZEKA NA WNIOSKI

Problem zalegającego azbestu dotyczy również Ułęża. Wójt Izabela Kulik poinformowała, że gmina prowadzi nabór zgłoszeń od mieszkańców w związku z projektem „Lubelskie bez azbestu". Dotyczy to jedynie odbioru materiałów, które już zostały zdemontowane. Wymiana pokrycia dachowego leży po stronie właściciela.

- *Mieszkańcy, którzy złożyli już do urzędu gminy wnioski o odbiór i utylizację wyrobów zawierających azbest, nie muszą składać deklaracji ponownie* - zaznacza wójt.

Do urzędu mogą zgłaszać się osoby, które planują usunięcie azbestu w latach 2026-2029, a nie złożyły jeszcze wniosku, lub ci, którzy chcą skorygować ilość zdeponowanego materiału. W celu uzyskania informacji można dzwonić pod numer 81 866 70 28, wew. 35.

Zbigniew Jończyk

Odeszli od nas

4 września 2025 r. zmarł
Roman OKOŃ
z Padarza
przeżył 85 lat

6 września 2025 r. zmarł
Jacek WOJDAT
z Dęblina
przeżył 56 lat

7 września 2025 r. zmarł
Kazimierz MISZKURKA
ze Starej Rokitni
przeżył 84 lata

8 września 2025 r. zmarł
Piotr ŁUKASIAK
z Kłoczewa
przeżył 43 lata

8 sierpnia 2025 r. zmarł
Janusz TARKA
z Brzezin
przeżył 65 lat

8 września 2025 r. zmarł
Krzysztof GAJEK
z Wojciechówki
przeżył 40 lat

8 września 2025 r. zmarła
Jadwiga SZLENDAK
ze Stężycy
przeżyła 74 lata

9 września 2025 r. zmarła
Elżbieta WOJTYŚ
z Dęblina
przeżyła 85 lat

10 września 2025 r. zmarł
Jan SOBIECH
z Dęblina
przeżył 77 lat

10 września 2025 r. zmarł
Józef LEŚKO
z Kawęczyna
przeżył 97 lat

10 września 2025 r. zmarła
Krystyna PARZYSZEK
z Borucichy
przeżyła 95 lat

11 września 2025 r. zmarła
Genowefa SIWEK
z Niwy Babickiej
przeżyła 90 lat

eprasa.pl 6c7c408a5e

HOSPICJUM W STAWACH ŚWIĘTUJE 10 LAT. „RAZEM MOŻEMY WIĘCEJ”

To miał być nierealny cel, a stał się symbolem wdzięczności i solidarności. Mija dziesięć lat od utworzenia fundacji „Hospicjum. Razem możemy więcej”

Specjalną statuetkę anioła z rąk prezes fundacji „Hospicjum. Razem możemy więcej” otrzymała dyrektor hospicjum, Halina Kłaczyńska

Szczególne podziękowania i brawa od zebranych gości i pacjentów otrzymali pracownicy hospicjum im. św. Siostry Faustyny Kowalskiej w Stawach

Choć hospicjum stacjonarne w dawnym budynku szkoły w Stawach istnieje zaledwie od trzech lat, już na stałe wpisało się w krajobraz powiatu, dając ulgę w cierpieniu osobom terminalnie chorym i ich rodzinom.

„HYMN WDZIĘCZNOŚCI I TRIUMF SOLIDARNOŚCI”

Uroczysta gala odbyła się w ogrodzie placówki, gromadząc pracowników, pacjentów i zaproszonych gości. Prezes fundacji Iwona Chmielewska podkreśliła, że wydarzenie jest „hymnem wdzięczności i triumfem solidarności, a także dowodem na to, że naprawdę razem możemy więcej”.
W dowód uznania wręczono dyplomy i statuetki. Wyróżniono m.in. członków rady fundacji: Elżbietę Buczek, Izabelę Wilk, Krzysztofa Kłaczyńskiego, Marcina Bąka, Szymona Chmielewskiego, Krzysztofa Wilka, Andrzeja Buczka i Jakuba Kłaczyńskiego. Podziękowania otrzymały także Kamila Brodzik, pierwsza prezes fundacji oraz Elżbieta Seredyn, „matka chrzestna hospicjum”. Specjalne wyrazy wdzięczności powędrowały do Agnieszki Łukasik, która przekazała na rzecz placówki dużą darowiznę.
Odznaczenia otrzymali również włodarze: była burmistrz Dęblina Beata Siedlecka, były przewodniczący rady miejskiej Waldemar Chochowski, wicestarosta Monika Kośmińska, sekretarz urzędu miejskiego w Rykach Marek Jóźwik oraz wójt Kłoczewa Zenon Stefanowski. Podziękowano także proboszczowi ryckiej parafii, księdzu kanonikowi Stanisławowi Chodźce, a także prezesom Akcji Katolickiej, Januszowi Leśniakowi (Siedlce) i Zbigniewowi Czerskiemu (Ryki). Statuetka anioła trafiła w ręce dyrektor hospicjum, Haliny Kłaczyńskiej.

SUKCES I PLANY NA PRZYSZŁOŚĆ

Jubileusz uświetniły występy podopiecznych i pracowników Miejskiego Domu Kultury w Dęblinie oraz Dariusza Gołębia z córką. Oprawę muzyczną zapewnił Jakub Czerski.
Wicestarosta Monika Kośmińska w swoim przemówieniu podkreśliła, że fundacja stworzyła wspaniałe miejsce i jest zdeterminowana, by je rozwijać.
- *Jest to brama do nieba, gdzie człowiek może odnaleźć swoją godność, poczuć się dzieckiem bożym i w czasie, gdy gasną jego oczy, znaleźć nadzieję i drogę do wieczności* - podkreślał ks. kan. Stanisław Chodźko. Jubileusz był dla kierownictwa hospicjum okazją do wzruszeń. - *Dziesięć lat temu zasiałam ziarno, które dziś rozkwitło pełnią barw. Uważam, że jest to zaszczyt dla całego społeczeństwa, a tym bardziej dla nas, że nasi i nie tylko nasi mieszkańcy mogą otrzymywać w hospicjum pomoc. Mamy kilkudziesięcioosobowy personel i rzeszę wolontariuszy, których przybywa. Nie wymagamy reklamy, a wśród ludzi mamy dobre opinie* - zauważyła Halina Kłaczyńska, dyrektor hospicjum.
Również prezes fundacji nie kryje zadowolenia z rozwoju placówki. - *Jako fundacja jesteśmy stowarzyszeniem, ale też podmiotem leczniczym. Dziesięć lat to nasz ogromny sukces. Mamy budynek, w który inwestujemy. A w perspektywie planujemy uruchomienie zakładu opiekuńczo-leczniczego i dalsze rozszerzanie naszych usługi* - podkreśliła Iwona Chmielewska.

TRZY PLACÓWKI W JEDNYM MIEJSCU

Fundacja „Hospicjum. Razem możemy więcej” powstała w 2015 roku. Jej pierwszą prezes była Kamila Brodzik, a „matkami chrzestnymi”: ówczesna burmistrz Dęblina Beata Siedlecka, kierownik Domu Pomocy Społecznej w Żyrzynie Elżbieta Seredyn i kierownik przychodni SP ZOZ w Stężycy Hanna Czerska. Początkowo organizacja udzielała porad lekarskich i prowadziła hospicjum domowe. Z czasem pojawił się pomysł utworzenia hospicjum stacjonarnego. Wymarzonym miejscem okazała się dawna szkoła w Stawach, którą fundacja przejęła od gminy w 2018 roku z bonifikatą. Kolejne etapy rozwoju fundacji następowały bardzo szybko. „Hospicjum” z sukcesem wzięło udział w konkursie Urzędu Marszałkowskiego na dzienny dom opieki medycznej, a następnie w konkursie Narodowego Funduszu Zdrowia na hospicjum stacjonarne. Kolejnym celem jest uruchomienie zakładu opiekuńczo-leczniczego. Kierownictwo zapewnia, że i ten element wkrótce zostanie zrealizowany.
Obecnie hospicjum dysponuje 23 miejscami, z których wszystkie są zajęte.

Tomasz Kępka

Ponad 330 nowych „Terytorialsów”

Ponad 330 ochotników dołączyło do szeregów Wojsk Obrony Terytorialnej w ramach wakacyjnych szkoleń

W lubelskich koszarach stawiło się 133 nowych rekrutów, którzy rozpoczęli 16-dniowe szkolenie podstawowe oraz 8-dniowe szkolenie wyrównawcze.
- *To dowód, że projekt „Wakacje z WOT” cieszy się niesłabnącym zainteresowaniem w naszym regionie* - mówi kapitan Marta Gaborek, oficer prasowy 2. Lubelskiej Brygady Obrony Terytorialnej (LBOT).
Jak podkreśla kapitan Gaborek, ochotnicy to ludzie w różnym wieku, z różnych środowisk i zawodów. Łączy ich chęć zdobycia nowych doświadczeń oraz gotowość do służby na rzecz lokalnej społeczności.
- *Dla wielu z nich służba w WOT to nie tylko nowe wyzwanie, ale też sposób na wzmocnienie charakteru, odporności psychicznej i poczucia odpowiedzialności za innych* - dodaje kapitan Gaborek.

SZKOLENIE I PRZYSZŁOŚĆ

Szkolenie podstawowe, realizowane w ramach drugiego turnusu 7. edycji „Wakacji z WOT”, zakończy się uroczystą przysięgą wojskową, która odbędzie się 20 września w Lublinie.
Osoby z Lubelszczyzny, które są zainteresowane 16-dniowym szkoleniem podstawowym, będą miały jeszcze jedną okazję w terminie 14-29 listopada bieżącego roku.
Aby dołączyć do lubelskich terytorialsów, należy złożyć wniosek o powołanie w jednym z Wojskowych Centrów Rekrutacji w Lublinie, Puławach, Białej Podlaskiej lub Zamościu. Można również skontaktować się bezpośrednio z rekruterem z 2. LBOT ze swojego powiatu. Dane kontaktowe są dostępne na stronie rekruterzy.terytorialsi.wp.mil.pl.

5 września w lubelskich koszarach stawiło się 133 ochotników (fot. 2 LBOT)

eprasa.pl 6c7c408a5e

KALENDARZ LITURGICZNY

16 września, wtorek
WSPOMNIENIE ŚWIĘTYCH MĘCZENNIKÓW KORNELIUSZA, PAPIEŻA, I CYPRIANA, BISKUPA
- W GIETRZWAŁDZIE MIAŁO MIEJSCE OSTATNIE OBJAWIENIE MATKI BOSKIEJ (1877 R.)
- W LICHENIU STARYM ODBYŁA SIĘ BEATYFIKACJA O. STANISŁAWA PAPCZYŃSKIEGO ZAŁOŻYCIELA ZGROMADZENIA KSIĘŻY MARIANÓW (2007 R.)

17 września, środa
WSPOMNIENIE ŚW. ROBERTA BELLARMINA, BISKUPA I DOKTORA KOŚCIOŁA ALBO WSPOMNIENIE ŚW. ZYGMUNTA SZCZĘSNEGO FELIŃSKIEGO, BISKUPA ALBO WSPOMNIENIE ŚW. HILDEGARDY Z BINGEN, DZIEWICY I DOKTORA KOŚCIOŁA

18 września, czwartek
ŚWIĘTO ŚW. STANISŁAWA KOSTKI, ZAKONNIKA

19 września, piątek
WSPOMNIENIE ŚW. JANUAREGO, BISKUPA I MĘCZENNIKA

20 września, sobota
WSPOMNIENIE ŚWIĘTYCH MĘCZENNIKÓW ANDRZEJA KIM TAEGON, PREZBITERA, PAWŁA CHONG HASANG I TOWARZYSZY
- W TRAKCIE SŁUCHANIA SPOWIEDZI NA CIELE OJCA PIO PO RAZ PIERWSZY POJAWIŁY SIĘ STYGMATY (1918 R.)

21 września, niedziela
PATRON DNIA: ŚW. MATEUSZ - APOSTOŁ
- PO 31-LETNIEJ PRZERWIE POLSKIE RADIO PRZEPROWADZIŁO TRANSMISJĘ MSZY ŚW. (1980 R.)

22 września, poniedziałek
PATRON DNIA: BŁ. BERNARDYNA JABŁOŃSKA

Najlepsze życzenia

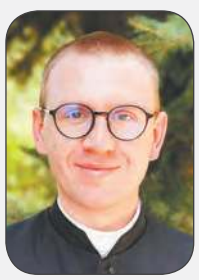

W najbliższy poniedziałek (21 września), swoje imieniny obchodzi ks. Mateusz Pasek, wikariusz parafii Chrystusa Miłosiernego w Dęblinie. Z tej okazji życzymy czcigodnemu księdzu dużo zdrowia, wielu Łask Bożych i wszelkiej pomyślności.

KRZYŻ, TO ZNAK MOJEJ WIARY

Uroczystościom dożynkowo-odpustowym w parafii Podwyższenia Krzyża Świętego w Sobieszynie przewodniczył ks. Tomasz Kostecki. Ich zwieńczeniem była procesja eucharystyczna wokół świątyni, po której wybrzmiał hymn Te Deum

„Bogu z Jego darów chleb niesiemy czysty. Owoc ziemi i rąk naszych przyjmij Ojcze wiekuisty" - zaśpiewali parafianie z Sobieszyna. Dożynki parafialne nie były jedyną okazją do wspólnego świętowania

W niedzielę wierni Kościoła Katolickiego obchodzili uroczystość Podwyższenia Krzyża Świętego. To czas dorocznego odpustu w parafii Sobieszyn. Od lat przy tej okazji organizowane są tu również dożynki parafialne. W tym roku uroczystościom przewodniczył ks. dr Tomasz Kostecki. - *Odpust parafialny to po świętach najważniejszy dzień w życiu parafii* - przypomniał ks. Tomasz i zachęcał do pełnego uczestnictwa w nim poprzez przyjęcie Komunii świętej. - *Wiemy, że jak Bóg jest na pierwszym miejscu, to wszystko jest na swoim miejscu* - podkreślił kaznodzieja.

Z racji obchodzonego święta swoje kazanie ks. Kostecki poświęcił krzyżowi Jezusa. Choć mówił, że trudno wyobrazić sobie polski krajobraz bez przydrożnego krzyża, to wypominał, że dziś wielu wstydzi się go. Dla wielu jest tylko fasadą. - *Chrystus powiedział, kto przyzna się do mnie przed ludźmi i ja się do niego przyznam, ale żeby tak było, to ten krzyż nie może być czymś zewnętrznym, nie może być tylko ozdobą, tak jak niektóre kobiety noszą go jako kolczyki, w bransoletkach, w pozycji poziomej. Krzyż to jest znak mojej wiary i znak mojej miłości do Chrystusa, który pokazał przez krzyż, jak bardzo mnie kocha* - przemawiał kapłan i przestrzegał tych, którzy żyją wiarą na pokaz. - *Udają pięknych i mądrych, w kościele dwie ręce składając do modlitwy, a jak mówimy potocznie, diabła mają za skórą. Miejmy łaskę o to prosić w dniu odpustu, dożynek, byśmy ze swojej wiary nie uczynili fasady. Byśmy o krzyż nie tyle walczyli z kimś, ale byśmy zawalczyli sami z sobą, by krzyż był czymś ważnym w moim życiu* - zakończył.

PODWYŻSZENIE KRZYŻA ŚWIĘTEGO

Cześć, jaką świat chrześcijański otaczał Jezusa Chrystusa, dotyczyła również tego wszystkiego, co miało z Nim styczność. Szczególną czcią otaczano Krzyż, na którym Pan Jezus oddał swoje życie dla rodzaju ludzkiego. Według starożytnego podania miała go odnaleźć w 326 roku św. Helena, matka cesarza Konstantyna Wielkiego. Na wiadomość o tym cesarz miał wysłać do Jerozolimy najznakomitszych swoich architektów, którzy na górze Kalwarii wystawili ku czci św. Krzyża, Bazylikę. Obok niej wystawili Bazylikę Zmartwychwstania Pańskiego. 13 września 335 roku odbyło się uroczyste poświęcenie obu bazylik. Na tę pamiątkę obchodzono co roku, 13 września, uroczystość „Podwyższenia Krzyża Świętego". Później przeniesiono to święto na 14 września, najpierw dla tych kościołów, które posiadały tę czcigodną relikwię, potem zaś dla całego Kościoła Powszechnego.

Po zakończeniu nabożeństwa każdy mógł się poczęstować dożynkowym chlebem

Parafianie przed ołtarz tradycyjnie przynieśli też wieńce, jako wyraz wdzięczności Bogu za otrzymane plony

Rolnicy złożyli na ołtarzu bochen chleba wypieczony z tegorocznego ziarna. Rolę gospodarzy w tym roku pełnili Magdalena i Piotr Naczasowie

Podczas dożynek parafialnych nie mogło zabraknąć pań w tradycyjnych strojach ludowych

eprasa.pl 6c7c408a5e

NIE OD DZIŚ WIADOMO, ŻE W RODZINIE SIŁA

Do Stężycy przyjechało ponad 60 członków rodziny Czerskich, którzy rozsiani są po całej Polsce

Takie spotkanie jest dowodem, że więzi rodzinne potrafią przetrwać czas i odległość. - Zjazd rodzinny to nie tylko powrót do wspomnień, ale też świadectwo tego, że wspólnota rodu ma swoją siłę i znaczenie - podkreśla Hanna Czerska

Najstarszym członkiem rodziny podczas sobotniego zjazdu był 92-letni Lucjan Czerski z Nowego Dęblina, starszy brat zmarłego w 2016 roku taty doktor Hanny Czerskiej i jej ojciec chrzestny

W piątek do Stężycy z różnych stron Polski zjechali potomkowie urodzonego ok. 1700 roku Wojciecha Czerskiego. Od niego zaczyna się przygotowane drzewo genealogiczne rodu Czerskich. - *Idea takiego spotkania tliła się w naszych głowach od wielu lat* - oznajmia Hanna Czerska. Chodziło o to, żeby lepiej się poznać. - *Mijamy się na ulicy i nawet nie wiemy, że jesteśmy spokrewnieni, a nasze dzieci to już w ogóle się nie znają, a ważne, żebyśmy wiedzieli skąd pochodzimy i mieli w swoim rodzie oparcie* - dodaje główna organizatorka rodzinnego zjazdu w Stężycy.

Hanna Czerska i jej córka Anna przygotowały i zaprezentowały drzewo genealogiczne rodu Czerskich. Co ciekawe okazało się, że rodzina pochodzi z miejscowosci Czerśl niedaleko Łukowa a nie jak mogłoby sie wydawać z Czerska

Zanim doszło do spotkania pani Hanna razem ze swoją córką Anną postanowiły przygotować drzewo genealogiczne. To była bardzo mozolna, ale wciągająca praca. - *Lubię historię mimo tego, że nie zajmuję się tym na co dzień. Trzeba było siedzieć nad tym nocami, choć jest ułatwienie, bo skany metryk urodzeń udostępnione są teraz w Internecie* - opowiada pani Hanna. Nie obyło się jednak bez odwiedzin kilku parafii, aby w tamtejszych księgach szukać przodków. Tym właśnie zajmowała się Anna Nowak. Ostatecznie rodzinne drzewo urosło bardzo duże. Rodzina rozrosła się. - *Trzeba przyznać, że skupiłyśmy się na tych, którzy potwierdzili swój udział w zjeździe. W przyszłości to drzewo pewnie będzie się jeszcze rozrastać* - zapowiada Hanna Czerska.

W piątkowym zjeździe udział wzięło ponad 60 osób. Głównie z okolic Stężycy, Moszczanki, Sieciechowa, choć nie brakowało też przyjezdnych z Węgrowa, Skarżyska Kamiennej, Lublina czy Warszawy. Nie wszystkim czas pozwolił, żeby się spotkać, ale organizatorzy mają nadzieję, że teraz pójdzie już łatwiej i Czerskich do Stężycy będzie przyjeżdżało coraz więcej, bo takie zjazdy rodzinne chcą organizować już co roku. - *Nasza historia jest przeplatana mądrością, odwagą, lojalnością, ale nade wszystko cenimy sobie więzy rodzinne* - podkreśla pani Hanna.

W dalszej części spotkania był czas na wspólne, pamiątkowe fotografie oraz biesiadowanie w rodzinnym gronie.

Historię rodu Czerskich herbu Rawicz zamieszczamy na stronie 12.

Zbigniew Jończyk

Z Nowej Rokitni do elitarnego „Paderka”

Weronika Piwowarczyk i Michał Lesisz absolwenci Szkoły Podstawowej im. Św. Jana Pawła II w Nowej Rokitni rozpoczynają naukę w Międzynarodowym Liceum Paderewskiego w Lublinie

- *To nie przypadek, to nie szczęście – to ciężka praca, ogromna determinacja, odwaga w marzeniach i wytrwałość w dążeniu do celu* - podkreśla Karolina Trych, dyrektor szkoły. Weronika Piwowarczyk i Michał Lesisz, to kolejni ambitni uczniowie z Nowej Rokitnii, którzy zdobyli prestiżowe stypendium i rozpoczynają naukę w Międzynarodowym Liceum Paderewskiego. Wcześniej tego zaszczytu dostąpiła już trójka absolwentów. w 2022 roku naukę w „Paderku” rozpoczęły Julia Świtaj i Weronika Kula, natomiast rok temu Paulina Wiśniewska. Cała piątka pokazała, że nawet z małej miejscowości można trafić do jednej z najbardziej prestiżowych szkół w Polsce. Prywatne Liceum Ogólnokształcące im. Ignacego Jana Paderewskiego w Lublinie (obecnie Międzynarodowe Liceum Ogólnokształcące Paderewski) powstało w 1993 r. Szkoła wyróżniała się od samego początku nastawieniem na kształcenie języka angielskiego na wysokim poziomie czy szeroką ofertą zajęć pozalekcyjnych. Dostanie się do tej szkoły to spełnienie marzeń wielu ósmoklasistów. W przypadku Weroniki i Michała było to możliwe dzięki udziałowi w prestiżowym projekcie skierowanym do uczniów szkół z małych miejscowości. - *To dowód, że marzenia naprawdę się spełniają, jeśli tylko włoży się w nie serce, wysiłek i konsekwencję. Jesteśmy niesamowicie dumni z Weroniki i Michała. Pokazali, że nie ma rzeczy niemożliwych* - mówi z dumą dyrektor Trych, która wierzy, że to nie koniec i w kolejnych latach kolejni absolwenci szkoły w Nowej Rokitni będą mogli rozpocząć naukę w elitarnym liceum. - *Drzwi do wielkich szkół i wielkich możliwości stoją otworem. Trzeba tylko odważyć się marzyć i ciężko pracować* - podkreśla.

Weronika Piwowarczyk i Michał Lesisz to tegoroczni absolwenci Szkoły Podstawowej w Nowej Rokitni. We wrześniu rozpoczęli naukę w prestiżowym Międzynarodowym Liceum Ogólnokształcącym Paderewski w Lublinie, nazywane „Paderkiem”. To najstarsze prywatne liceum w mieście (fot. SP Nowa Rokitnia)

eprasa.pl 6c7c408a5e

Twój Głos 37(1127) | 16 września 2025 | www.twojglos.pl

FELIETON

Jak przetrwać w świecie, który się chwieje?

Karol Gałkowski

Nauczyciel religii i psychoterapeuta, teolog. Autor bloga o terapii i rozwoju osobistym karolgalkowski.pl. Email: karolgalkowski02@gmail.com

Żyjemy w niepewnych czasach, a to, co czujemy, to coś więcej niż zwykły strach. To poczucie niepewności wkradło się w naszą codzienność i unosi się nad naszymi głowami jak ciężka chmura. Czuję to sam i widzę to u innych. Ten lęk, o którym szepczemy, to nie jest już tylko strach przed czymś konkretnym. To rozmyty, wszechobecny niepokój o przyszłość, o bliskich, o zdrowie. Od lat, gdzieś w tle, towarzyszy nam też niepokój o bezpieczeństwo, bo to, co dzieje się po drugiej stronie granicy, czujemy tuż obok. Ten lęk siedzi w głowie, nie pozwala spać i znieczula nam radość. Jakby tego było mało, do tego dochodzą polityczne kłótnie i trudne pytania o to, jak będzie i co będzie, gdy „wojna na górze" trwa w najlepsze. Jak mamy sobie z tym radzić?

Świat przyspieszył i bardzo się zmienia. Dziś to, co uważaliśmy za stabilne, chwieje się w posadach. Fundamenty naszego życia - poczucie bezpieczeństwa i sensu - zaczęły pękać, a my czujemy ten głęboki, paraliżujący lęk. Wiem, jak to jest. Wiem, jak trudno jest oddychać, gdy wydaje się, że powietrze jest tak ciężkie. Wiem też, że media społecznościowe wcale nie pomagają, bo zamiast widzieć to, co tuż obok nas, wciągają nas w świat pełen odległych dramatów i strasznych wiadomości. Ale zapewniam cię, że są sposoby, by znaleźć oparcie w tej chwiejności.

DWA FILARY, NA KTÓRYCH MOŻNA STANĄĆ MOCNIEJ

Pierwszym, absolutnie kluczowym krokiem jest przyjęcie lęku. Nie chodzi o poddanie się czy machnięcie ręką. To wezwanie do wewnętrznego spokoju. To zgoda na to, że w życiu występuje lęk i strach. Zamiast udawać, że go nie ma, zatrzymaj się na chwilę. Powiedz sobie w ciszy: „Tak, czuję lęk. To jest w porządku. Tak się zdarza". Udawanie, że wszystko jest dobrze, gdy w środku czujesz chaos, jest po prostu wykańczające. Lęk wypierany na siłę ma tendencję do wracania w najgorszych postaciach - jako cynizm, irytacja, a nawet agresja. Zamiast budować mury, nazwij go po imieniu. Powiedz na głos: „Boję się o przyszłość", „Martwię się o zdrowie moich bliskich". To już jest potężny akt odwagi. To pierwszy krok, który sprawia, że lęk traci część swojej mocy.

Kiedy już się z nim zaprzyjaźnisz, czas go przekształcić w działanie. I nie, nie chodzi o to, żeby nagle ratować świat. Mówię o drobnych, codziennych, celowych działaniach, które pozwalają ci poczuć się sprawczo i odzyskać kontrolę nad życiem. Gdy przytłacza cię lęk o zdrowie, zamiast zamartwiać się, zrób coś, na co masz wpływ. Może to być ugotowanie ulubionej, zdrowej potrawy, pójście na spacer, który cię dotleni, czy odwiedzenie znajomej osoby. To małe, ale konkretne sygnały dla twojego mózgu: „Masz kontrolę. Nie jesteś bezsilny". Pokazują, że masz wpływ na swoje życie, a to poczucie sprawczości jest jak antidotum. Możesz przenieść go na inne dziedziny życia. Święty Ignacy lubił mówić: „Módl się tak, jakby wszystko zależało od Boga, a działaj, jakby wszystko zależało tylko od ciebie".

OSWAJANIE NIEPEWNOŚCI I SIŁA W RELACJACH

Lęk o to, co jest poza naszą kontrolą, wymaga od nas szczególnej troski. Zamiast karmić go czarnymi scenariuszami, musimy nauczyć się je stopować. Jak? Gdy ponure myśli zaczynają wirować, zatrzymaj się i urealnij. Zapytaj siebie: „A czy to się teraz dzieje?", „Czy w tej chwili jestem zagrożony?". Rozejrzyj się też wokoło. Zobacz gdzie jesteś, co jest wokół ciebie. Skup uwagę na dźwiękach, obrazach, zapachu. Ucząc się tego, wracasz do tu i teraz, do tego, co jest realne. Ogranicz też dopływ informacji, które wzmagają twój strach. Oglądając serwis informacyjny raz dziennie, nie częściej. To pozwoli ci być na bieżąco, ale nie pogrąży cię w oceanie niepokoju.

Lęk o bliskich jest najtrudniejszy. Myśl o ich stracie potrafi przytłoczyć nawet najsilniejszą osobę. To pokazuje nam też jak bardzo powinniśmy cenić i spędzać czas z tymi, którzy są dla nas ważni, bez odkładania tego na później. Prawdziwa, szczera rozmowa jest najskuteczniejszym lekiem. Powiedz swoim bliskim, jak bardzo są ważni. Nie chowaj tego w sobie. Powiedz, że się o nich martwisz. Kiedy lęk zostanie wypowiedziany na głos, przestaje być tak ciężki. Dzieląc się nim, nagle zdajesz sobie sprawę, że nie jesteś sam. Wspólnota i bliskość to antidotum na ten wszechobecny niepokój. Zamiast oddalać się od ludzi, szukaj kontaktu. Może to być telefon do przyjaciela, kawa z siostrą, czy wieczór z mężem. A kiedy ktoś przyjdzie do ciebie ze swoim lękiem, po prostu go wysłuchaj. Zaoferuj ramię, na którym będzie mógł się oprzeć. Zrozumienie. Tego dzisiaj tak bardzo nam brakuje, a to właśnie ono buduje mosty.

Lęk o przyszłość to coś, z czym musimy się zmierzyć. Ale zrobimy to nie wtedy, kiedy będziemy z nim walczyć, lecz wtedy, gdy będziemy go przyjmować, oswajać a potem przekształcać w działania. Nie walka, a przyjęcie. Nie bójmy się naszego lęku. Spójrzmy mu w oczy, uściśnijmy dłoń, po czym odłóżmy go na bok i zajmijmy się tym, co możemy zrobić dziś. Zajmijmy się tym co jest ważne. Trwanie w zamartwianiu się odbierze nam coś bardzo cennego - nasze życie. Zadbajmy o naszą psychikę. To nasz obowiązek i nasza obrona. Gdybyś potrzebował wsparcia, napisz: **karolgalkowski02@gmail.com**

O ZDROWIU

Homo sedens

Leszek Marek Krześniak

Specjalista chorób wewnętrznych, absolwent Akademii Medycznej w Warszawie. Od ponad 30 lat prowadzi własny gabinet lekarski

Biolodzy określają gatunek człowieka po łacinie jako Homo erectus, czyli człowiek wyprostowany. Po wiekach ewolucji, dla określenia współczesnego człowieka, należałoby używać określenia Homo sedens, czyli człowiek siedzący. Spędza on 90% czasu w pozycji siedzącej, w zamkniętych pomieszczeniach, a po pracy dodatkowo wiele godzin przed telewizorem lub komputerem.

O ile nasi przodkowie większość czasu spędzali w pozycji wyprostowanej, wykonując różnego rodzaju prace, o tyle współcześni ludzie przeważającą część doby spędzają na siedząco, praktycznie bez ruchu.

W związku z tym coraz więcej osób cierpi na dolegliwości bólowe pleców i stawów. Powszechnie i w dużych ilościach przyjmowane leki przeciwbólowe, a także różnego rodzaju kremy, żele i maści, przynoszą jedynie krótkotrwałą poprawę.

Wieloletnie eksploatowanie organizmu w pozycji siedzącej prowadzi do zaburzeń krążenia krwi, szczególnie w okolicach kręgosłupa i stawów. Mimo że nie wykonujemy już ciężkich prac fizycznych, jak nasi przodkowie, dochodzi do przeciążeń stawów i rozwoju zmian zwyrodnieniowych. Ten wieloletni proces u wielu osób prowadzi do nieprawidłowej postawy i kalectwa ruchowego, co łatwo zauważyć na ulicach.

Aby temu zapobiec, amerykańscy badacze opracowali zalecenia dla osób pracujących w pozycji siedzącej, np. przy komputerze: po 40 minutach siedzenia konieczna jest zmiana pozycji i 15 minut stania, a kolejne 5 minut należy przeznaczyć na wykonywanie ruchów i relaks. Z tego powodu w japońskich firmach prowadzi się w czasie pracy specjalne rodzaje gimnastyki, w których uczestniczą wszyscy pracownicy, łącznie z kadrą kierowniczą. Stwierdzono, że poza profilaktyką przeciwko bólom pleców, sprzyja to zwiększeniu wydajności pracy.

Regularne spacery i gimnastyka w istotny sposób przyczyniają się do dłuższego zachowania zdrowia. Jest to jeden z najtańszych sposobów profilaktyki wielu chorób. Jeden z polskich ortopedów powtarzał swoim studentom, że ruch może zastąpić wiele leków, ale nie ma takiego leku, który zastąpiłby ruch jako czynnik sprzyjający zdrowiu. Również w leczeniu i rehabilitacji wielu chorób ruch jest niezastąpiony.

Nadszedł czas, aby współczesny człowiek z Homo sedens powrócił do Homo sapiens - człowieka rozumnego.

O praktycznych sposobach przywracania sprawności ruchowej napiszę przy następnych okazjach.

www.drkrzesniak.pl

eprasa.pl 6c7c408a5e

MECENAS OŚKO MÓWI, JAK JEST

Plany ogólne, warunki szczególne - nowe reguły dla budowy

Mecenas Tomasz Ośko

Radca prawny, absolwent studiów prawniczych oraz studiów MBA. Certyfikowany Audytor Wiodący ISO 27001. Prowadzi własną kancelarię w Garwolinie przy ulicy Senatorskiej 6. Specjalizuje się w prawie cywilnym i gospodarczym, umowach, negocjacjach, zarządzaniem i zamówieniami publicznymi

Od lat przyzwyczailiśmy się, że kto chciał postawić dom, sklep czy warsztat, a jego działka nie była objęta miejscowym planem zagospodarowania przestrzennego, szedł do gminy po tzw. „WZ-kę", czyli decyzję o warunkach zabudowy. Wydawało się to rozwiązanie proste i elastyczne. Ale od niedawna w polskim prawie planistycznym wiele się zmienia - do gry wchodzą plany ogólne gmin.

Co to takiego? Plan ogólny zastępuje dotychczasowe studium uwarunkowań i kierunków zagospodarowania przestrzennego. To nie jest dokument „do szuflady" - ma rangę prawa miejscowego, czyli będzie wiążący tak samo jak każda uchwała rady gminy. W planie ogólnym każda gmina podzieli swój obszar na strefy - na przykład mieszkaniowe, usługowe, rolne, zielone czy przemysłowe. Będzie też określać gminne standardy urbanistyczne: minimalne odległości do szkoły, dostęp do terenów zieleni, parametry zabudowy czy ochronę środowiska.

Dlaczego to ważne? Bo od chwili wejścia w życie planu ogólnego wszystkie warunki zabudowy muszą być z nim zgodne. Już nie wystarczy, że na sąsiedniej działce stoi podobny dom - trzeba będzie sprawdzić, czy Twoja działka leży w strefie, w której gmina dopuszcza zabudowę. Jeśli nie, to decyzji o warunkach zabudowy możesz w ogóle nie dostać.

Ustawodawca dał gminom czas na uchwalenie planów ogólnych do 1 lipca 2026 r. Do tego dnia obowiązują jeszcze stare zasady, choć decyzje o warunkach zabudowy wydane po wejściu reformy w życie mają ograniczony czas ważności, co do zasady pięć lat. To oznacza, że kto planuje inwestycję, powinien poważnie rozważyć uzyskanie WZ-ki wcześniej, zanim gmina uchwali plan ogólny.

Plany ogólne mają też inną, mniej dostrzegalną stronę. Z jednej strony wprowadzają ład przestrzenny i chronią mieszkańców przed chaosem - tak, żeby obok osiedla domów jednorodzinnych nie wyrósł nagle zakład produkcyjny. Z drugiej - mogą ograniczać prawa właścicieli działek, którzy w dobrej wierze liczyli, że skoro do tej pory „WZ-ki" były wydawane, to i oni bez problemu dostaną swoją.

Warto pamiętać, że w planach ogólnych mogą pojawić się także szczegółowe standardy urbanistyczne. Często oznacza to wymóg, by nowa zabudowa powstawała jedynie tam, gdzie w zasięgu kilku kilometrów znajduje się szkoła podstawowa, teren zieleni czy dostęp do komunikacji publicznej. To nie są wymysły urzędników, lecz przepisy prawa, które mają zapewnić mieszkańcom odpowiednie warunki życia. Dla inwestora mogą jednak okazać się barierą, bo działka, która dotąd wydawała się idealna pod dom, nagle może wypaść poza dopuszczalny obszar zabudowy.

W praktyce dla mieszkańców oznacza to konieczność bacznego śledzenia prac gminy i zainteresowania się, jakie strefy obejmie plan ogólny. Każdy projekt podlega konsultacjom społecznym, więc można i warto zgłaszać uwagi, bo to dokument, który na lata przesądzi o kształcie naszej najbliższej przestrzeni. Dobrze jest też zawczasu sprawdzić, w jakiej strefie leży nasza działka - czy przeznaczonej pod zabudowę, czy raczej pod zieleń i rekreację. Kto nosi się z zamiarem budowy, nie powinien odkładać decyzji o wystąpieniu o warunki zabudowy, bo po uchwaleniu planu ogólnego może być znacznie trudniej je uzyskać.

Plany ogólne brzmią „ogólnie", ale ich skutki są jak najbardziej szczególne i bardzo konkretne. Mogą zadecydować o tym, czy na naszej działce stanie wymarzony dom, czy zostanie ona w strefie zieleni, a my obejdziemy się smakiem. Dlatego dziś, gdy reforma planowania przestrzennego dopiero się wdraża, to najlepszy moment, żeby zainteresować się tym, co gmina planuje dla naszej okolicy.

NASI NAJMŁODSI MIESZKAŃCY

Maksymilian, Kubuś, Bartuś, Helenka, Natan i Hania. Poznajcie naszych nowych mieszkańców. We współpracy ze stroną „Rodzę w Garwolinie" publikujemy zdjęcia noworodków z garwolińskiego szpitala. Gratulujemy szczęśliwym rodzicom

Kubuś urodził się 8 września 2025 r. o godz. 13:25. Ważył 3930 g i mierzył 54 cm. Jest synem Kingi i Tobiasza Kucharskich z Jagodnego

Maksymilian urodził się 8 września 2025 r. o godz. 9:20. Ważył 3560 g i mierzył 54 cm. Jest synem Karoliny i Dominika Chmielewskich z Żelechowa

Bartuś urodził się 9 września 2025 r. o godz. 16:27. Ważył 4000 g i mierzył 55 cm. Jest synem Eweliny i Krystiana Czułowskich z Podebłocia

Helenka urodziła się 10 września 2025 r. o godz. 12:40. Ważyła 3250 g i mierzyła 54 cm. Jest córką Anny i Daniela Szaniawskich z Gończyc

Hania urodziła się 11 września 2025 r. o godz. 10:20. Ważyła 4200 g i mierzyła 54 cm. Jest córką Elizy i Rafała Przyczków z Garwolina

Natan urodził się 11 września 2025 r. o godz. 7:25. Ważył 2940 g i mierzył 54 cm. Jest synem Marty Łączyńskiej-Legat i Radosława Legata z Pilawy

REKLAMA

ukwaś sam

JOGURT
sprzyjający odchudzaniu

zawiera szczep Lactobacillus gasseri
znany jako "probiotyk fitnesss"

zrób jogurt bez cukru, konserwantów i GMO

Więcej informacji
www.jogurt-domowy.pl

Kupisz w Internecie, ponad 300 sklepach stacjonarnych lub pod tel. 600-58-99-79

eprasa.pl 6c7c408a5e

Historia rodu „Czerskich” herbu Rawicz

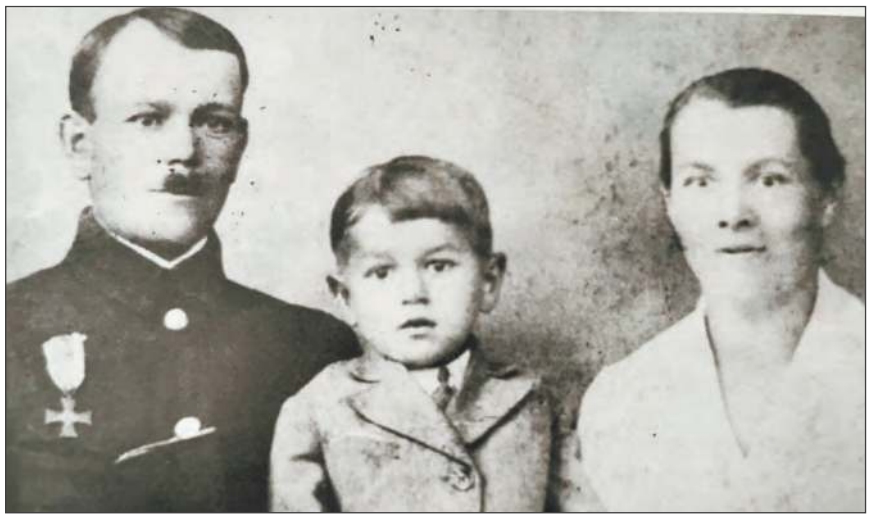

Mieczysław Czerski, Marianna Czerska z d. Kocot, Henryk Czerski. Mieczysław Czerski w stroju ułana z Krzyżnem Walecznym ustanowionym przez J. Piłsudskiego za osobistą odwagę i czyny bojowe na polu walki w wojnie bolszewickiej 1919-1920 roku

Adam i Eleonora Czerscy

Nazwisko Czerski herbu Rawicz wywodzi się według źródeł z tradycji toponimicznej od nazwy miejscowości Czerśl (ziemia łukowska)

Marianna Czerska z d. Kocot ze swoją siostrą Małgorzatą Jasek

Jak podawał kronikarz Jan Długosz, herb Rawicz opisywano słowami: „Rawa, w polu szarym ukoronowana dziewica w sukni czerwonej z ramionami rozpostartymi, czarnego niedźwiedzia dosiadająca”

Czerscy herbu Rawicz należeli do stanu średniej szlachty, lecz ich głos rozbrzmiewał daleko poza granicami własnych majątków. Brali czynny udział w życiu publicznym, reprezentując swój ród i ziemię na sejmach oraz przy wyborach królów. W 1669 roku obecni byli przy elekcji Michała Korybuta Wiśniowieckiego w województwie lubelskim, a w 1697 roku przy wyborze Augusta II Mocnego w województwie sandomierskim. Było to świadectwo ich odpowiedzialności obywatelskiej i uczestnictwa w wielkiej polityce.

Jak podawał kronikarz Jan Długosz, herb Rawicz opisywano słowami: „Rawa, w polu szarym ukoronowana dziewica w sukni czerwonej z ramionami rozpostartymi, czarnego niedźwiedzia dosiadająca”. Ród ten miał swoje korzenie w Czechach, gdzie znany był jako Wrszowcy. Po okrutnej zagładzie, jaka spotkała ich z rąk książąt czeskich za winę wiarołomstwa, nieliczni ocaleni uszli do Polski i tu rozrośli się w znakomitą rodzinę. Słynęli z charakteru surowego, nieustraszonego i nieco okrutnego, a niektórzy z nich byli skłonni do rozlewu krwi i gardzili wszelkim niebezpieczeństwem.

NAJLICZNIEJSZA RODZINA W OSADZIE

Na ziemię sieciechowską Czerscy przybyli prawdopodobnie w pierwszej połowie XVI wieku. Świadczy o tym między innymi fakt, że w okresie 1516-1517, Albert Czerski, jeden z przedstawicieli rodu, pełnił wysoką godność kościelną jako opat sieciechowski. Szczególnie licznie występowali na ziemi Sieciechowa, gdzie za główne gniazda rodzinne można uznać wsie: Kępice, Łęg (dziś nie istniejąca osada, włączona do Sieciechowa), Zbyczyn oraz Głusiec. Już w średniowieczu Sieciechów był miejscem o wyjątkowym znaczeniu. W 1232 roku został lokowany na prawie magdeburskim, a wraz z rozwojem osady powstała tu parafia pod wezwaniem świętego Wawrzyńca. Można domniemać, że to właśnie z tego faktu wywodzi się popularność imienia Wawrzyniec w rodzie Czerskich - wielokrotnie powtarzającego się w drzewie genealogicznym, jako echo lokalnego kultu patrona miejscowej wspólnoty. To właśnie stamtąd kolejne pokolenia Czerskich rozprzestrzeniały się na okoliczne wsie i parafie. Obecni byli również w Stężycy, co wiąże się ze zmianami biegu Wisły. Wcześniej rzeka płynęła od Sieciechowa w kierunku wsi Brzeźce, a Stężyca leżała bezpośrednio na tym szlaku. Ta bliskość geograficzna sprawiła, że Czerscy zaznaczyli tam swoją obecność, a ich nazwisko także pojawia się w źródłach stężyckich. I tak K. Kurzup w monografii „Stężyca nad Wisłą” odnotowuje, że w drugiej połowie XIX wieku było pięć rodzin Czerskich. Na tle innych rodów zamieszkujących Stężycę, to właśnie Czerscy tworzyli najliczniejszą rodzinę w osadzie. Autor w indeksie osób wymienia między innymi Jakuba Czerskiego jako podpisarza w żupie soli (1826-1827). Wawrzyńca Czerskiego jako mistrza kowalstwa (1831-1865), Jana Czerskiego jako propinatora.

GŁÓWNY PIEŃ I GAŁĘZIE

Czerscy słynęli z licznych potomków. Wielodzietne rodziny sprawiły, że ich nazwisko pojawia się bardzo często w księgach parafialnych. Z głównego pnia Czerskich, osiadłego w rejonie Sieciechowa, wyrosły także gałęzie związane z innymi miejscowościami. Gałąź nowo dęblińska ukształtowała się dzięki Stanisławowi Czerskiemu, który został poczciarzem na poczcie w Moszczance. Jego praca i osiedlenie się w tej miejscowości sprawiły, że kolejne pokolenia zapuściły tam korzenie, tworząc odrębną linię rodu. Dlatego też od drugiej połowy XIX wieku nazwisko Czerski zaczęło pojawiać się w księgach parafialnych w Bobrownikach, co potwierdza trwałą obecność rodziny w tym regionie. Z kolei gałąź w Białkach Dolnych powstała poprzez małżeństwo Aleksandry Czerskiej z Franciszkiem Wróblem.

Na podstawie opr. Hanny Czerskiej i Anny Nowak

eprasa.pl 6c7c408a5e

Łaskarzew zapłacił najwyższą karę

Łaskarzew na starej fotografii

Dni 15-17 września 1939 roku to jedne z najtragiczniejszych dni w historii Łaskarzewa. Agresja Niemiec na Polskę spowodowała, że w tych dniach Łaskarzewiacy razem z Żołnierzami 13 Dywizji Piechoty dzielnie bronili miasta i tutaj oddawali swoje życie, aby inni mogli żyć przeprawiając się przez Wisłę. Łaskarzew zapłacił za to najwyższą karę. Został spalony praktycznie w całości

Łaskarzew na starej fotografii

Groby żołnierzy, którzy oddali swoje życie podczas Obrony Łaskarzewa w dniach 15-17 września 1939 roku. Zdjęcie z archiwum Henryka Błachnio udostępnione przez Hannę Sereję

Łaskarzew na starej fotografii

Fragment ruin budynków przy ul. Wolskiej w Łaskarzewie zniszczonych w czasie walk obronnych w dniach 15-17 września 1939 roku. Zdjęcie udostępniła Ewa Drzewiecka, pochodzi z Archiwum Dawny Powiat Garwolin i okolice z Archiwum Wacława Matysiaka

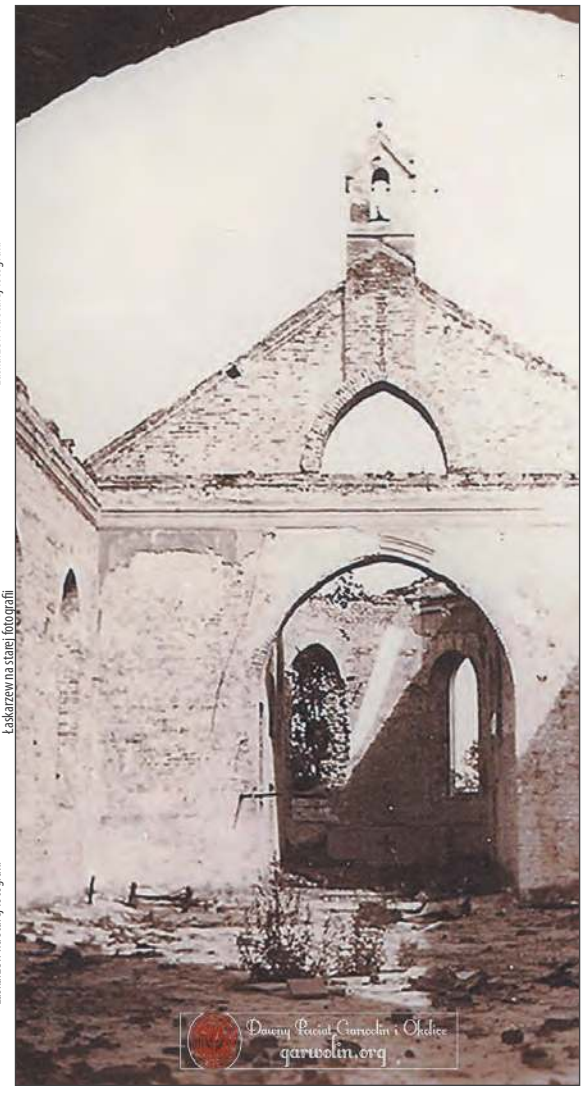

Łaskarzew na starej fotografii

Najważniejszy budynek - kościół został zbombardowany i spalony doszczętnie. W tych dniach pełnił przez jakiś czas punkt obronny. Na wieży kościoła zmieszony był karabin CKM, z którego broniono barykady na ul. Warszawskiej. Na zdjęciu widok ze środka kościoła, zanim został on odbudowany

Łaskarzew na starej fotografii

Zdjęcie pod tablicą upamiętniającą wszystkich Obrońców Łaskarzewa poległych w dniach 15-17 września 1939 roku podczas walk w obronie miasta z hitlerowskim najeźdźcą. Zdjęcie z Archiwum rodzinnego Igora Kałczyńkiego

Łaskarzew na starej fotografii

Kościół i wieże zostały zniszczone w wyniku walk obronnych Łaskarzewa w dniach 15-17 września 1939 roku. Zdjęcie udostępniła Ewa Drzewiecka, pochodzi z Archiwum Dawny Powiat Garwolin i okolice z Archiwum Wacława Matysiaka

17 września 1939 roku na łaskarzewskim Rynku od rana, z dwóch stron, słychać było przeplatające się nawzajem śpiewy... Jedne płynęły z parafialnego kościoła, gdzie trwała jeszcze poranna Msza św., a drugie słychać było z wieży kościoła, gdzie polscy żołnierze śpiewali "Ostatnią niedzielę". Po godzinie 7:00 rano, gdy trwała jeszcze msza, niemieckie siły uderzyły na Łaskarzew. Zacięte walki trwały do godzin popołudniowych. Nie było 3 sekund bez strzału... Mimo bohaterskiego oporu, mimo męstwa wszystkich mieszkańców i żołnierzy Wojska Polskiego na wspólnie wzniesionych barykadach, po 3 dniach walk Łaskarzew dostał się w ręce wroga. Zginęło ponad 100 osób. Zagłada i zniszczenie było całkowite. Przetrwało jedynie kilka budynków z 250! Zniszczony został kościół parafialny. Zdjęcie z Archiwum Dawny Powiat Garwolin i okolice, udostępnił Robert Wiśniewski

Łaskarzew na starej fotografii

W roku 1939 kościół w Łaskarzewie został zbombardowany i zniszczony podczas Obrony Łaskarzewa. Od 17 września 1939 do 1946 roku (do momentu odbudowy kościoła) wszystkie Msze św., nabożeństwa, pogrzeby, ale i śluby odbywały się w kościółku św. Onufrego na cmentarzu. Zdjęcie przedstawia orszak ślubny, który jedzie przez Alejki w stronę cmentarza na taki ślub. Zdjęcie ze zbiorów Dawny Powiat Garwolin i okolice

eprasa.pl 6c7c408a5e

CO? GDZIE? KIEDY?

17 września (środa)

BEZPŁATNE WARSZTATY ROZWOJOWE W RAMACH AKADEMII WSPARCIA ROZWOJU MALUCHA

» Gminna Biblioteka Publiczna w Parysowie, ul. Borowska 1. Początek: 10:00

17 września (środa)

86. ROCZNICA OBRONY I SPALENIA MIASTA ŁASKARZEW

» Program obchodów: 17:30 - zbiórka uczestników przy remizie OSP, ul. Alejowa 13; 18:00 - Msza święta w kościele parafialnym z udziałem pocztów sztandarowych oraz Strażackiej Orkiestry Dętej przy ZGM ZOSP RP w Łaskarzewie; 19:00 - przemarsz pod Pomnik Obrońców Łaskarzewa, odśpiewanie hymnu narodowego, przemówienie burmistrza miasta, odsłonięcie tablicy upamiętniającej poległych w obronie Łaskarzewa oraz złożenie kwiatów przez delegacje; 20:00 - spektakl „Miasto Chwały i Nadziei" w Zespole Szkół nr 2, ul. Kolejowa 13.

20 września (sobota)

FESTYN CHARYTATYWNY „POŻEGNANIE LATA", GODZ. 15:00

» Stadion Klubu Sportowego „Sęp"

» Wydarzenie ma na celu zebranie środków na leczenie i rehabilitację Marka Bożka, byłego zawodnika i działacza klubu.

» W programie festynu zaplanowano Turniej Piłki Nożnej Oldboys o Puchar Burmistrza Żelechowa, a na scenie wystąpi Orkiestra Dęta OSP w Żelechowie pod batutą Stefana Solarczyka oraz zespół hip-hopowy AAleksander & PxL. Nie zabraknie również licytacji charytatywnych, z których dochód zostanie przeznaczony na leczenie. Na uczestników czekają stoiska gastronomiczne Kół Gospodyń Wiejskich, grill i bufet. Najmłodsi będą mogli korzystać z dmuchańców, animacji, waty cukrowej i popcornu. Wieczór zakończy zabawa taneczna z zespołem.

» Marek Bożek jesienią 2024 roku doznał udaru. Obecnie jest osobą niepełnosprawną, wymagającą stałej opieki oraz ciągłej rehabilitacji, aby móc odzyskać sprawność. To były zawodnik i wieloletni menadżer drużyny Old Boys Sęp, a także ojciec zawodnika Sępa, Alberta Bożka.

» Organizatorami wydarzenia są: Klub Sportowy „Sęp", Gmina Żelechów, MGOK w Żelechowie, OSP w Żelechowie, a także Koła Gospodyń Wiejskich ze Starego Goniwilka i Starego Kębłowa oraz Caritas Żelechów. Partnerem wydarzenia jest Samorząd Województwa Mazowieckiego.

27 września (sobota)

START „KUŹNI UŚMIECHU" PIKNIK RODZINNY

» Teren parkowo-pałacowy w Rykach, godz. 14:00 - 17:00

» Występ Dziecięcego Zespołu Tańca Ludowego Ryki, Chóru Niebieskie Owieczki, pokaz iluzjonisty Marcina Cichomskiego. Dodatkowe atrakcje: animacje, fotobudka, malowanie twarzy, żywa maskotka, kącik plastyczny, gry i zabawy. Kiełbaski z grilla i wata cukrowa gratis dla wszystkich dzieci. Organizatorzy: Gmina Ryki i Ośrodek Pomocy Społecznej w Rykach.

28 września (niedziela)

FINAŁ ŻELECHOWSKIEJ TRIADY BIEGOWEJ - I ŻELECHOWSKA JESIENNA PIĄTKA

» Park Miejski w Żelechowie, biuro zawodów czynne od godz: 08:00

» O godzinie 9:00 wystartują biegi dzieci i młodzieży. O godzinie 11:00 ruszy Bieg Główny oraz marsz Nordic Walking na dystansie 5 km. Organizatorzy: gmina Żelechów, Żelechów Aktywni Sportowo.

Caritas zaprasza do „ekowierszowania"

W ramach corocznego święta „Czas dla stworzenia 2025" Caritas ogłasza konkurs literacki. Aby wziąć w nim udział należy napisać wiersz lub rymowankę. Konkurs adresowany jest do mieszkańców diecezji siedleckiej - dzieci, młodzieży oraz osób dorosłych. Przykładowa tematyka wiersza/rymowanki to dbałość o środowisko naturalne, przeciwdziałanie zanieczyszczeniom środowiska, segregacja odpadów, proekologiczne postawy, ochrona przyrody. Konkursowe prace oceniane będą w czterech kategoriach wiekowych. Regulamin i inne informacje są dostępne na stronie **www.siedlce.caritas.pl**. Pracę należy dostarczyć do Caritas Diecezji Siedleckiej osobiście, pocztą tradycyjną lub pocztą elektroniczną do dnia 25 września 2025 r.

Daj nam znać

Są ciekawe wydarzenia w powiecie garwolińskim lub ryckim? Daj nam znać! Planujesz koncert, festyn, turniej sportowy, a może spotkanie kulturalne? Poinformuj nas, a my opublikujemy zapowiedź w naszej nowej rubryce „Kalendarium wydarzeń". Pomożemy Ci dotrzeć do szerszej publiczności i zaprosić mieszkańców na Twoją imprezę!
Wystarczy, że wyślesz nam podstawowe informacje: co, gdzie, kiedy i o której godzinie. Możesz również dodać krótki opis wydarzenia oraz zdjęcie.

Czekamy na Twoje zgłoszenia! Napisz do nas na adres: **redakcja@twojglos.pl.**

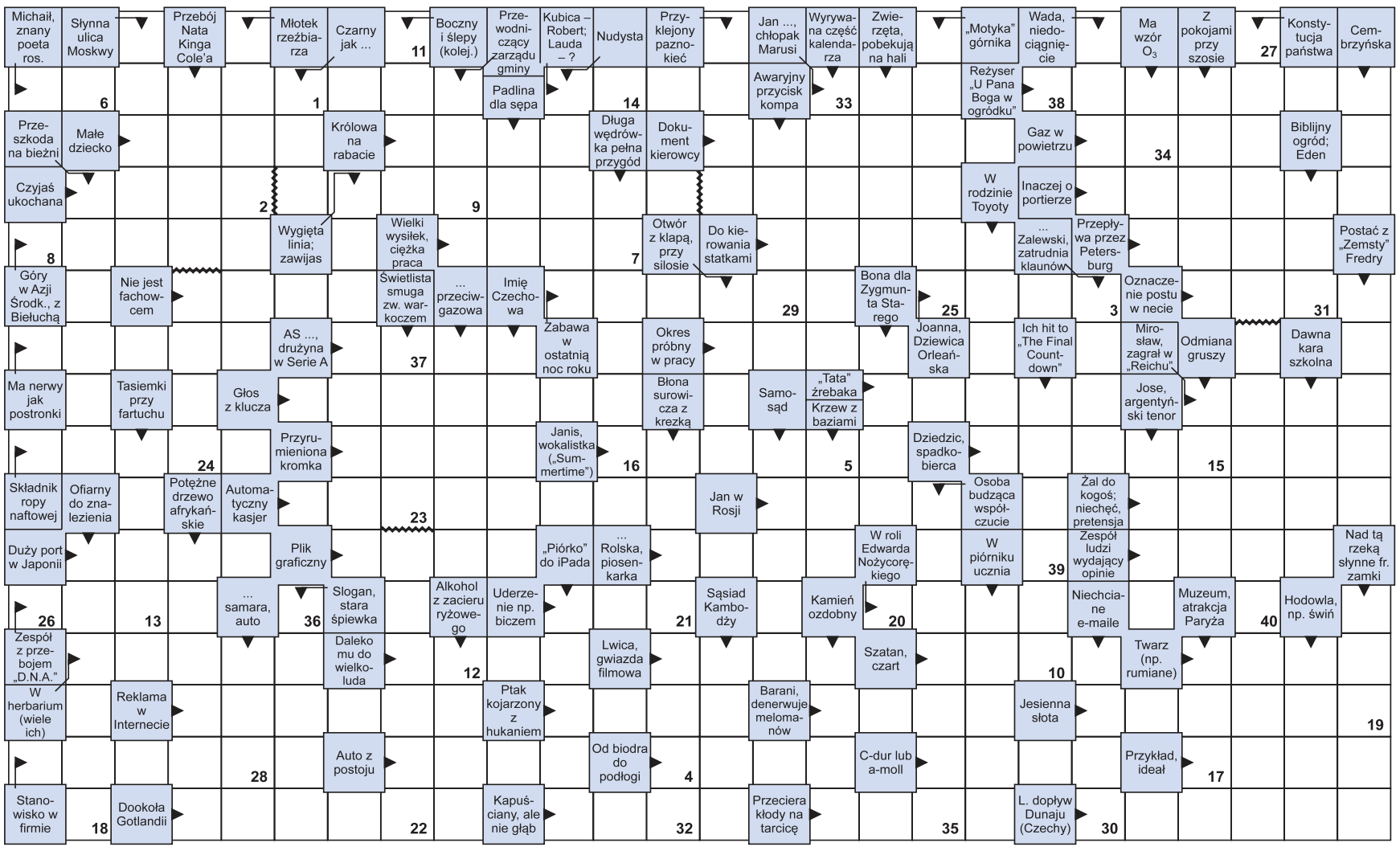

Litery z pól ponumerowanych od 1 do 40 utworzą rozwiązanie – aforyzm Paula Holbacha.

1	2	3	4	5	6	7	8	9	10	11	12	13	14	15	16	17	18	19	20	21	22	23	24	25	26	27	28	29	30	31	32	33	34	35	36	37	38	39	40

eprasa.pl 6c7c408a5e

19 - 25 września 2025

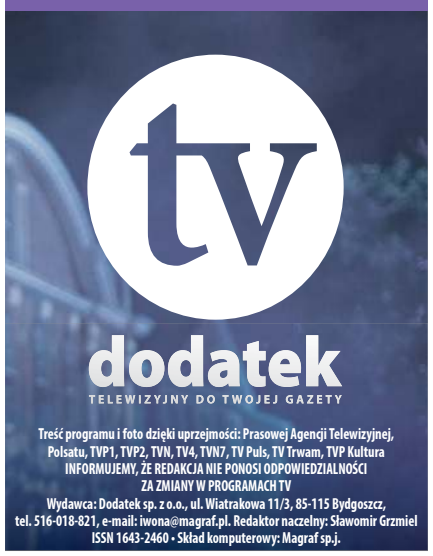

Treść programu i foto dzięki uprzejmości: Prasowej Agencji Telewizyjnej, Polsatu, TVP1, TVP2, TVN, TV4, TVN7, TV Puls, TV Trwam, TVP Kultura
INFORMUJEMY, ŻE REDAKCJA NIE PONOSI ODPOWIEDZIALNOŚCI ZA ZMIANY W PROGRAMACH TV
Wydawca: Dodatek sp. z o.o., ul. Wiatrakowa 11/3, 85-115 Bydgoszcz, tel. 516-018-821, e-mail: iwona@magraf.pl. Redaktor naczelny: Sławomir Grzmiel
ISSN 1643-2460 • Skład komputerowy: Magraf sp.j.

Piątek

20:00 TVN 7

Pamiętnik

Melodramat, USA, 2004

Siedemnastoletnia Allie Hamilton przyjechała na wakacje do Seabrook w Karolinie Północnej. Poznała Noaha Calhouna i od tego momentu życie obojga diametralnie się zmieniło. Choć wkrótce rozdzieliła ich zdecydowana postawa matki Allie, która nie akceptowała chłopaka z klasy robotniczej, a także wybuch II wojny światowej, młodzi kochankowie wciąż o sobie myśleli. Jednak gdy Noah wrócił z frontu, Allie była już zaręczona. Minęło kilkadziesiąt lat. W domu spokojnej starości mężczyzna czyta wyblakły pamiętnik kobiecie chorej na Alzheimera...
INNE DATY EMISJI: CZWARTEK, 23:10

Sobota

02:20 TVP KULTURA

Minari

Dramat, USA, 2020

W pogoni za amerykańskim snem Jakob Yi przeprowadza swoją rodzinę z Kalifornii do sielskiego Arkansas. Jego marzeniem jest stworzyć własną farmę, której plony mogłyby zaopatrywać okolicznych koreańskich sklepikarzy. Jakby tego było mało, do rodziny dołącza nieco szelmowska babcia z Korei. Choć nie pachnie tak jak powinna, a jej metody wychowawcze są dość dziwaczne, na przekór wszystkiemu, nawiązuje nić porozumienia z 6-letnim Davidem, a pozostałych członków rodziny uczy, jak tworzyć nową więź z Ameryką, pielęgnując równocześnie własną tradycję.

Niedziela

20:00 TVP KULTURA

Siedem lat w Tybecie

Biograficzny, dramat, USA, 1997

Austria, rok 1939. Heinrich Harrer opuszcza ciężarną żonę Ingrid i wyrusza w Himalaje z niemiecką ekspedycją prowadzoną przez Petera Aufschnaitera. Wyprawa budzi powszechne zainteresowanie, na dworcu kolejowym uczestników otaczają fotoreporterzy. Żądny przygód Harrer, wbrew woli Ingrid, wyrusza w daleką podróż, ale obiecuje żonie, że wróci za cztery miesiące. Himalaiści zamierzają zdobyć dziewiąty pod względem wysokości szczyt świata, Nanga Parbat, w zachodniej części Himalajów. Wybucha II wojna światowa...
INNE DATY EMISJI: PONIEDZIAŁEK, 22:40

Poniedziałek

20:30 TVP 1

Tartuffe

Teatr Telewizji, 2025

Spektakl przenosi sztukę Molière'a do współczesności. Zachowano język oraz fabułę oryginału, tekst jest w świetnym tłumaczeniu Jerzego Radziwiłowicza. Powstała tak nowoczesna, estetycznie wyrafinowana komedia, która nie tylko bawi, ale także trzyma widza w napięciu. Centralnym problemem stanie się nie tylko religijna hipokryzja, lecz przede wszystkim kryzys rodziny oraz destrukcyjna siła pieniądza, który współcześnie często staje się najwyższą wartością. Kategorie takie jak praca, sukces i majątek zastępują idee pobożności. Spektakl sportretuje rodzinę w głębokim kryzysie - emocjonalnym i egzystencjalnym...

Wtorek

23:40 TVP 2

Dzień świra

Komediodramat, Polska, 2002

Film przedstawia jeden dzień z życia 49-letniego Adasia Miauczyńskiego. Rozwiedziony mężczyzna ze skromnej nauczycielskiej pensji co miesiąc płaci alimenty. Żona, która porzuciła męża nieudacznika, sama wychowuje ich jedynego syna. Niskie zarobki i słaba pozycja społeczna wywołują w bohaterze filmu głębokie frustracje i agresję. Cierpi na nerwicę natręctw, przymusowo licząc wszystkie wykonywane rano czynności. Kiedy się budzi, boi się wstać, z lękiem myśli co przyniesie kolejny dzień. Broniąc się przed otaczającym go światem, tworzy swoisty dławiący rytuał codziennego życia.

Środa

03:00 TVP 2

Swatka ISIS

Dokument, Włochy, 2022

Film dokumentalny opowiadający o Toobie Gondal, która w wieku 20 lat wyjechała z Londynu i dołączyła do Państwa Islamskiego. Zyskała popularność jako swatka ISIS po tym, jak zwerbowała mnóstwo kobiet z Zachodu, które poślubiły bojowników. W latach 2014--2017 aktywnie wspierała propagandę. Potem zniknęła na dwa lata, a następnie została sfilmowana w 2019 roku w Raqqa w Syrii przez reżyserkę filmu. Potem znów ślad po niej zaginął. Film pokazuje prawdziwą twarz Tooby, nie poczuwającej się do odpowiedzialności za swoje czyny. Gondal stara się stworzyć fikcyjną rzeczywistość, którą mami odbiorców filmu.

Czwartek

22:45 TVN

Król Richard: Zwycięska rodzina

Biograficzny, sportowy, USA, 2021

Opowieść o Richardzie Williamsie, niezrażającym się problemami ojcu, który wychował dwie najbardziej utalentowane sportsmenki wszechczasów - Venus i Serenę - i zmienił oblicze tenisa. Richard Williams to niezrażający się problemami ojciec, który wychował dwie najbardziej utalentowane sportsmenki wszechczasów i zmienił oblicze tenisa. Mężczyzna ma jasną wizję przyszłości swoich córek i stosuje niekonwencjonalne metody. Ma także plan, który zakłada, że dorastające na ulicach Compton Venus i Serena staną się międzynarodowymi ikonami tenisa. Film oparty na prawdziwej historii.

PIĄTEK • 19 września

TVP 1

06:10 Akacjowa 38 - serial, 2017
07:00 Transmisja Mszy Świętej
07:30 Agape Blisko Ciebie - mag.
08:00 Serwis Info
08:05 Pogoda Info
08:20 Okrasa łamie przepisy - magazyn kulinarny
09:00 Ranczo - serial obycz., 2013
10:00 Komisarz Alex - serial kryminalny
11:00 Ojciec Mateusz - serial kryminalny
12:00 Serwis Info
12:10 Agrobiznes
12:30 Agropogoda - magazyn
12:40 Magazyn Rolniczy
13:00 Lekkoatletyka - Mistrzostwa Świata, Tokio
15:35 Gra słów. Krzyżówka - teleturniej
16:05 Dziedzictwo - serial, Turcja
17:00 Teleexpress
17:20 Pogoda

17:30 Jaka to melodia? - teleturniej muzyczny
18:10 Klan - telenowela TVP
18:45 Akacjowa 38 - serial kostiumowy, 2017
19:30 Program inform. 19.30
19:55 Pytanie dnia
20:10 Sport
20:15 Pogoda
20:30 Zaraz wracam - serial, 2025
21:10 Komisarz Alex - serial krym.
22:10 Sekielski wieczorową porą - talk-show
23:10 Wielki Szu - sens., Polska, 1982
01:05 Drelich - serial, 2025
02:05 Rocky 3 - dramat, USA, 1982
03:55 Sekielski wieczorową porą - talk-show

TVP 2

04:35 Na dobre i na złe - serial obyczajowy, Polska
05:30 M jak miłość - serial obyczajowy, Polska, 2021
06:25 Anna Dymna - spotkajmy się
06:55 Dla niesłyszących - Barwy szczęścia - serial obycz., 2025
07:30 Pytanie na śniadanie - w tym: Serwis Info i Pogoda Flesz
12:30 Koło fortuny - teleturniej
13:15 Miłość i nadzieja - serial obycz., Turcja, 2022
14:05 Va Banque - teleturniej
14:35 Na sygnale - serial fabularyzowany
15:05 La Promesa - pałac tajemnic - serial, Hiszp., 2023
15:50 Przepis dnia
16:00 Koło fortuny - teleturniej
16:35 Familiada - teleturniej

17:20 Miłość i nadzieja - serial obycz., Turcja, 2022
18:15 Va Banque - teleturniej
18:50 Jeden z dziesięciu - telet.
19:25 Barwy szczęścia - serial obycz., 2025
19:55 Przepis dnia
20:05 Barwy szczęścia - serial obycz., 2025
20:45 Postaw na milion - teleturniej
21:45 Tak to leciało - teleturniej muzyczny
22:45 To jest grane - magazyn muzyczny
23:25 Kino relaks - Goldfinger - sens., Wlk. Bryt., 1964
01:25 Morderstwa w Bayeux - film kryminalny, Franc., 2024
03:15 Akacjowa 38 - serial kostiumowy, 2015

TVN

05:40 Uwaga! - program interwencyjny
05:55 Ukryta prawda - program obyczajowy
06:50 Kuchenne rewolucje - program kulinarno--rozrywkowy
07:45 Dzień Dobry TVN - magazyn poranny
11:40 Kuchenne rewolucje - program kulinarno--rozrywkowy. Dzisiaj Magda Gessler zaprasza nas do pizzerii Bujani w Tarnowie oraz do restauracji Dama Kier w Lędzinach.
13:55 The Floor - teleturniej
14:35 Ukryta prawda - program obyczajowy
16:50 Szpital św. Anny - serial obycz., Polska
17:55 Detektywi - program kryminalny
19:00 Fakty
19:30 Sport

19:40 Pogoda
19:50 Uwaga! - program interwencyjny
20:00 John Wick II - sens., USA, Włochy, Hong Kong, Kan., 2017
22:45 Ciche miejsce II - SF, USA, 2020
00:45 Kuba Wojewódzki - talk--show
01:45 Kuchenne rewolucje - program kulinarno--rozrywkowy
02:50 Bill Cosby: Kulisy skandalu - dokument
03:40 Uwaga! - program interwencyjny
03:55 Zwykłe rzeczy, niezwykłe wynalazki - program edukacyjny
04:25 Łowcy staroci - program poradnikowy

POLSAT

06:00 Nowy Dzień z Polsat News
08:00 Halo tu Polsat - poranny program informacyjno--rozrywkowy
11:30 Gliniarze - W podwarszawskiej wsi dochodzi do serii podpaleń i rozbojów. Ofiarą ostatniego pada dwójka kilkuletnich dzieci...
14:40 Dlaczego ja? - serial paradokumentalny
15:50 Wydarzenia - program informacyjny
16:15 Pogoda
16:20 Interwencja - magazyn reporterów
16:30 Na Ratunek 112 - serial obyczajowy
17:00 Gliniarze - serial paradokumentalny
18:00 Pierwsza miłość - serial obyczajowy
18:50 Wydarzenia - program informacyjny

19:15 Gość Wydarzeń - rozmowa dnia
19:30 Sport
19:40 Pogoda
19:55 Twoja Twarz Brzmi Znajomo - program muzyczno-rozrywkowy
22:05 Krew - serial obyczajowy
23:05 Jaś i Małgosia: Łowcy czarownic - sens., USA, Niemcy, 2013. Jasia i Małgosię łączy niezwykła misja - na całym świecie nie ma lepszych od nich łowców czarownic.
01:00 Legenda Herkulesa - sens., USA, 2014
03:15 Nasz Nowy Dom - program rozrywkowy
04:40 Disco Gramy - program muzyczny
05:25 Telezakupy TV Okazje

TVP Kultura

06:05 Afisz kulturalny
06:15 Muzyczne poranki
06:55 Tamte lata, tamte dni - Kazimierz Kaczor - mag.
07:35 Podróże z historią - Śląsk nieoczywisty - dok., 2017
08:20 Wstęp Wolny - felieton
08:45 Którędy po sztukę - mag.
09:00 Przez Atlantyk - dramat, Nor., 2020
10:05 20×20 lat TVP Kultura - Joanna Wnuk-Nazarowa
10:30 Program studyjny
10:50 Beethoven: Symphony No. 3 Eroica" - koncert, Niemcy, 2020
12:00 Sophia Loren. Portret gwiazdy - dok., Franc., 2020
13:25 Retro kino - Cyd - fab., USA, Wł., Wlk. Bryt., 1961
16:35 Godzina szczerości - Jerzy Połomski - 1995
17:40 Jerzy Połomski - koncert, 2022
18:35 Kolekcja - Magdalena Abakanowicz - felieton

19:00 Legendy opery - Jose Carreras - dok., Wlk. Bryt., 2018
20:00 Wieczór kinomana - Dom dusz - dramat, Portugalia, Niemcy, Dania, USA, 1993
22:30 Którędy po sztukę - magazyn
22:55 Małżeństwo po włosku - komedia, Włochy, 1964
00:55 Noc krótkich filmów - I coś jeszcze • Wizyta • Slow Light
01:35 Raport Pileckiego - dramat, biograficzny, Polska, 2023
03:45 Jak to się mówi, czyli Kasia u Bralczyka - magazyn
04:25 Wydarzenie aktualne
05:05 Teledyski

TV Puls

06:00 Policjanci z Miami - serial kryminalny
08:00 Kobra - oddział specjalny - Policyjna psycholog pada ofiarą zamachu i zapada w śpiączkę. Alex i Semir próbują znaleźć człowieka, który skrzywdził ich przyjaciółkę.
10:00 Zaklinaczka duchów - Melinda pomaga Nedowi uporać się z duchem. Medium próbuje poradzić sobie również z duchem, który ukazuje się jej bez ubrania.
10:55 Zbuntowany anioł - serial obyczajowy
12:50 Zaklinaczka duchów - Melinda spotyka mężczyznę o imieniu Gabriel, który ma takie same zdolności do kontaktu ze zmarłymi jak ona. Tymczasem kobieta zgłasza się po pomoc do profesora Payne'a.

13:50 Lombard. Życie pod zastaw - paradokument
15:50 Ranczo - serial kom., Polska
18:00 Lombard. Życie pod zastaw - paradokument
20:00 Mechanik: Prawo zemsty - akcja, USA, 2011. Elitarny zabójca wprowadza w tajniki swojego zawodu ucznia, który ma powiązania z jedną z jego ofiar.
21:55 Rambo 3 - akcja, USA, 1988
23:50 W odwecie za śmierć - akcja, USA, 2010
02:00 Lombard. Życie pod zastaw - paradokument fabularny
03:05 Menu na miarę - program kulinarny
05:00 Dyżur - serial medyczny

TVN 7

05:30 Szkoła - Sandra Motyka z pierwszej klasy liceum, zazdrosna o atrakcyjną przyjaciółkę Weronikę, wymyśla, że zostanie słynną dietetyczką. Sprzedaje gimnazjalistkom mieszanki ziół i kłamie, że wcześniej stosowała je Weronika...
08:20 Ukryta prawda - program obyczajowy
11:25 W-11 Wydział Śledczy - program kryminalny
12:55 Detektywi - program kryminalny
14:55 Szpital św. Anny - program obyczajowy
15:55 Sąd rodzinny - program sądowy
16:55 Zapisane w gwiazdach - program paradokumentalny
17:55 Opowieści małżeńskie - program obyczajowy
19:00 Ukryta prawda - program obyczajowy

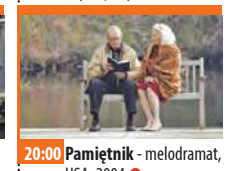

20:00 Pamiętnik - melodramat, USA, 2004 ●
22:40 Ślub od pierwszego wejrzenia - reality show
23:45 Dar - sens., USA, Australia, Chiny, 2015. Młode małżeństwo kupuje wymarzony dom, by w nim rozpocząć nowe życie. Spotkany przypadkiem dawny kolega staje się nowym przyjacielem domu. Wkrótce okazuje się, że nowy przyjaciel jest kimś innym niż się wydawało...
02:05 Hotel Paradise - reality show
02:55 Historie o duchach
03:40 Osadzone. Blok F - program obyczajowy
04:10 Druga strona medalu - talk-show

TV 4

06:00 Łowcy skarbów. Kto da więcej - reality show **07:55** Bogaty Dom - Biedny Dom - program paradokumentalny **08:55** Policjantki i Policjanci - serial paradok. **10:55** Na Ratunek 112 - serial obyczajowy **11:55** Trudne sprawy - program obyczajowy **14:55** Ktoś tu kłamie? **16:55** Policjantki i Policjanci - serial paradokumentalny **18:00** Łowcy skarbów. Kto da więcej **19:00** Policjantki i Policjanci - serial paradok. **20:00** Gwiazdy Kabaretu **22:15** Krucjata Bourne'a - sens., USA, Niemcy, Rosja, Indie, 2004 **00:25** STOP Drogówka - serial policyjny **01:25** Hardkorowy Iombard - paradokument **02:55** Śmierć na 1000 sposobów **03:25** Lubię disco! **04:25** Top 10 - Lista Przebojów **05:30** Telezakupy TV Okazje

TV Trwam

09:35 Św. na każdy dzień **09:45** Jestem mamą **10:00** Inf. dnia **10:15** Rozmowy niedok. **11:25** Współpracownicy prawdy **11:35** Natura et Homo **12:00** Anioł Pański **12:03** Inf. dnia **12:20** Głos serca **13:05** Świat widziany sercem **13:30** Msza św. **14:30** Drzwi do lasu **14:55** Słowo życia **15:00** Modlitwa do Bożego Miłosierdzia **15:20** Mocni w Wierze **15:50** Ma się rozumieć **16:00** Inf. dnia **16:10** Natura Obiektywnie **16:30** Katolicy a tożsamość Europy **17:00** Mały Katyń - Obóz NKWD w Trzebusce **17:30** Geopolityka **17:55** Poczet Wlk. Polaków **18:00** Anioł Pański **18:05** Inf. dnia **18:15** Westerplatte Młodych **19:00** Warto zauważyć... **19:30** Brat Franciszek **20:00** Inf. dnia **20:20** Różaniec **20:50** Współpracownicy prawdy - fragmenty wywiadów **21:00** Apel Jasnog. **21:20** Inf. dnia

eprasa.pl 6c7c408a5e

SOBOTA • 20 września

TVP 1

05:05 Grzechy dzieciństwa - film kostiumowy, 1980
06:20 Balans bieli - magazyn
07:00 Transmisja Mszy Świętej z Sanktuarium Matki Bożej na Jasnej Górze
07:40 Rok w ogrodzie
08:05 Rok w ogrodzie Extra - magazyn
08:20 Pełnosprawni - magazyn dla niepełnosprawnych
08:55 Ranczo - serial obycz., Polska, 2013
09:55 Komisarz Alex - serial kryminalny
10:50 Ojciec Mateusz - serial kryminalny
11:50 Rolnik szuka żony - reality show
12:55 Lekkoatletyka - Mistrzostwa Świata, Tokio
15:35 Okrasa łamie przepisy - magazyn kulinarny

16:05 Dziedzictwo - serial, Turcja
17:00 Teleexpress
17:20 Pogoda
17:35 Pan Mama - serial komediowy, 2025
18:40 Jaka to melodia? - teleturniej muzyczny
19:30 Program inform. 19.30
19:55 Pytanie dnia
20:05 Sport; Pogoda
20:25 Profilerka Jastrë - serial, 2025
21:25 Hit na sobotę - Strzępy - dram., Polska, 2022
23:20 Bardzo poszukiwany człowiek - thriller, USA, Niemcy, Wlk. Bryt., 2014
01:30 Wielki Szu - sens., Polska, 1982
03:20 Jaka to melodia? - teleturniej muzyczny
04:15 Program rozrywkowy

TVP 2

05:10 Dla niesłyszących - Barwy szczęścia - serial obyczajowy, Polska, 2025
06:25 Dla niesłyszących - M jak miłość - serial obyczajowy, Polska, 2025
07:30 Pytanie na śniadanie - w tym: Serwis Info i Pogoda Flesz - magazyn poranny
11:30 Górna półka smaku - cykl kulinarno-detektywistyczny
12:10 Postaw na milion - teleturniej
13:05 Miłość i nadzieja - serial obyczajowy, Turcja, 2022
14:00 Familiada - teleturniej
14:35 Koło fortuny - teleturniej
15:15 Szansa na sukces. Opole 2026 - widowisko muzyczne

16:20 Na dobre i na złe - serial
17:15 Miłość i nadzieja - serial obycz., Turcja, 2022
18:15 Va Banque - teleturniej
18:50 Słowo na niedzielę
19:00 Informacje kulturalne
19:25 Rodzinka.pl - serial kom.
20:30 The Voice of Poland - Przesłuchania w ciemno - widowisko muzyczne
23:05 Pozycja obowiązkowa - kom., USA, 2018
01:00 Nie mów nikomu - thriller, Francja, 2006. Przed laty Margot Beck padła ofiarą brutalnego mordu. Domniemany zabójca został zatrzymany, ale nigdy nie przyznał się do popełnienia tego czynu...
03:15 Akacjowa 38 - serial kostiumowy, 2015

TVN

05:35 Uwaga! - program interw.
05:50 Ukryta prawda
06:45 Kobieta na krańcu świata - program Martyny Wojciechowskiej
07:45 Dzień Dobry TVN - magazyn poranny
12:00 Na Wspólnej Omnibus - serial obycz., Polska
14:05 MasterChef - Przed nami ostatnia grupa uczestników, którzy wciąż nie mają białych fartuchów z imieniem. Ich zadanie...
15:45 Wredne dziewczyny - kom., USA, Kan., 2004. Szesnastoletnia Cady Heron do tej pory mieszkała i uczyła się w Afryce. Jej rodzice postanowili jednak powrócić do Stanów i tam wysłać ją do liceum...
17:55 Ugotowani - magazyn
19:00 Fakty
19:30 Sport
19:40 Pogoda

19:45 Afryka Express - reality show
21:40 Kac Vegas w Bangkoku - kom., USA, 2011. Phil, Stu, Alan i Doug wyjeżdżają do egzotycznej Tajlandii na ślub Stu. Po niezapomnianym wieczorze kawalerskim w Las Vegas Stu nie chce ryzykować. Jednak życie nie zawsze układa się zgodnie z planem.
23:40 Blade: Wieczny Łowca II - horror, USA, Niemcy, 2002
02:10 Szpital - program obycz.
03:00 Co za kabaret!
03:50 Uwaga! - program interwencyjny
04:05 Celnicy na straży Europy - program edukacyjny
05:00 Kto was tak urządził - program poradnikowy

POLSAT

06:00 Nowy Dzień z Polsat News
08:00 Halo tu Polsat - poranny program informacyjno-rozrywkowy
11:00 Ewa gotuje - program kulinarny
11:40 Epoka lodowcowa 2: Odwilż - anim., USA, 2006
13:40 Niesamowity Spider-Man - sens., USA, 2012. Nastoletni samotnik, Peter Parker nieustannie próbuje odkryć sekret ze swojej przeszłości. Tajemnicza teczka, którą zostawił mu ojciec, doprowadza go do doktora Curta Connorsa...
16:30 Nasz Nowy Dom - program rozrywkowy
17:30 Awantura o kasę - teleturniej
18:50 Wydarzenia - program informacyjny
19:15 Prezydenci i Premierzy - rozmowy Jarosława Gugały

19:30 Sport
19:45 Pogoda
19:55 Kabaret na żywo. Młodzi i Moralni. Nad mętną rzeką
22:00 Niezniszczalni 2 - sens., USA, 2012. Niezniszczalni zostają wysłani do Nepalu, aby uratować chińskiego biznesmena...
00:10 Dzika noc - sens., USA, Kan., 2022. Święty Mikołaj przybywa do rezydencji rodziny Lightstone, aby dostarczyć prezenty. Wypada z komina w chwili, gdy grupa najemników atakuje mieszkańców.
02:45 Świat według Kiepskich
04:40 Disco Gramy - program muzyczny
05:25 Telezakupy TV Okazje

TVP Kultura

06:05 Mały Spirou - fabularny, Belgia, Franc., 2017
07:40 Informacje kulturalne - magazyn
08:10 Beethoven: Symphony No. 3 Eroica" - koncert, Niemcy, 2020
09:20 Dokument tygodnia - Gauguin na Tahiti. Raj utracony - dok., Włochy, 2019
11:00 Wyspy szczęśliwe - obycz., Polska, 1972
12:00 Legendy opery - Jose Carreras - dok., Wlk. Bryt., 2018
13:00 Wydarzenie aktualne - magazyn
13:40 Zemsta - komedia, Polska, 2002. Cześnik Raptusiewicz mieszkający po sąsiedzku w tym samym zamku ze znienawidzonym Rejentem Milczkiem, pragnie ożenić się z ponętną wdówką, Podstoliną...

15:35 Tamte lata, tamte dni - Stanisława Celińska - magazyn
16:15 Retro kino - Cyd - fab., USA, Wł., Wlk. Bryt., 1961
19:25 Łódź kultury
20:00 Bilet do kina - Stan i Ollie - fab., Wlk. Bryt., Kan., USA, 2018
21:50 Sting: Live At The Olympia Paris - koncert, Franc., 2017
23:45 Wieczór kinomana - Dom dusz - dram., Port., Niemcy, Dania, USA, 1993
02:20 Kino nocne - Minari - dram., USA, 2020 ●
04:25 Nocny dokument - Western po włosku, czyli Dziki Zachód w Europie - dokument, Francja, 2023

TV Puls

06:00 Kobra - oddział specjalny - W jednej z restauracji w Kolonii nieznany sprawca bierze zakładników. Swoje działania skupia przede wszystkim na Isabel Frings.
09:00 Taki jest świat - przegląd wydarzeń z całego globu. Wiadomości polityczne i gospodarcze oraz naukowe ciekawostki.
10:00 Lombard. Życie pod zastaw - 55-letni Sławomir Karbowy jest właścicielem bardzo dobrze prosperującej firmy ogrodniczej. W wyniku nieszczęśliwego wypadku w ogrodzie, łamie sobie kręgosłup. Lekarze są zgodni - do końca życia będzie unieruchomiony na wózku. Zarządzanie firmą i prowadzenie zleceń przejmują...

20:00 John Rambo - akcja, USA, Niemcy, 2008. Tajlandia. Rambo prowadzi spokojne życie, unikając ludzi. Pewnego dnia grupa chrześcijańskich misjonarzy zwraca się do niego z prośbą o transport do nękanej wojną Birmy w celu udzielenia pomocy miejscowej ludności
21:55 Uprowadzona 2 - akcja, Franc., USA, Turcja, Niemcy, 2012
23:40 Detektyw Knight: Dzień Niepodległości - akcja, USA 2023
01:30 Dyżur - serial medyczny
02:50 Taki jest świat - przegląd wydarzeń z całego globu.
03:45 Menu na miarę
04:45 Dyżur - serial medyczny

TVN 7

05:10 Szkoła - Uczennica drugiej klasy gimnazjum, Weronika Grabecka zakochała się w przystojnym strażaku, który przeprowadzał szkolenie podczas lekcji. Dziewczyna próbuje go poderwać...
06:00 Wiza na miłość - serial paradokumentalny
07:00 New Looney Tunes II - animacja
07:30 Kto tu mieszka? - program rozrywkowy
08:15 Ptyś i Bill - film rodzinny, Franc., Luks., Belgia, 2013
09:55 Ukryta prawda - program obyczajowy
11:55 Mówię Wam - talk-show
13:00 W-11 Wydział Śledczy - program kryminalny
14:25 Top Model - reality show
15:55 Bella i Sebastian - przyg., Franc., 2013. Film o przyjaźni wielkiego owczarka z małym chłopcem.

18:00 Anatomia piękna - program rozrywkowy
19:00 Idź na całość - program rozrywkowy
20:00 Harry Potter i więzień Azkabanu - przyg., USA, Wlk. Bryt., 2004
23:05 Zabójcza broń II - sens., USA, 1989. Martin Riggs i Roger Murtaugh mają pilnować Leo Getza, nieuczciwego księgowego, który ma być świadkiem koronnym w procesie mafijnym.
01:35 Oszukać przeznaczenie III - horror, USA, Niemcy, 2006
03:10 Historie o duchach
04:00 Fachowcy - program paradokumentalny
04:35 Druga strona medalu - talk-show

TV 4

06:00 Łowcy skarbów. Kto da więcej - reality show **07:00** Galileo - ciekawostki popularnonaukowe, intrygujące zagadki ze świata nauki i techniki **11:05** JesteśmyDlaDzieci - program o dzieciach, które zmagają się z różnego rodzaju schorzeniami **11:30** Miodowe Lata - serial komediowy **12:45** Królową być - komedia, Franc., 2005 **14:55** Policjantki i Policjanci - serial paradokumentalny **20:00** Sprawiedliwi - Wydział Kryminalny - serial policyjny **00:00** Gwiazdy Kabaretu - program rozrywkowy **02:15** Interwencja - magazyn reporterów **02:25** STOP Drogówka - serial policyjny **03:25** Lubię disco! - program muzyczny **04:25** Top 10 - Lista Przebojów - program muzyczny **05:30** Telezakupy TV Okazje

TV Trwam

09:00 Kamienie wołać będą **10:00** Inf. dnia **10:15** Retrospekcja **10:35** Słowo życia **10:40** Polski Punkt Widzenia **11:00** Kropelka radości **12:00** Anioł Pański **12:03** Inf. dnia **12:20** Warto zauważyć... **12:50** Natura Obiektywnie **13:20** Ocalić od zapomnienia **13:30** Msza św. **14:30** Przegląd Tyg. „Niedziela" **14:35** Słowo życia **14:45** Jak wygrać małżeństwo? **15:00** Dzielna niewiasta **15:15** Mateczniki Polskości **15:30** Wierzę w Boga **16:00** Inf. dnia **16:10** Historia PL **17:00** Ks. Michał Rapacz **17:30** Przełamując bariery **17:55** Poczet Wlk. Polaków **18:00** Anioł Pański **18:05** Inf. dnia **18:15** Rozmowy niedok. **19:25** Św. na każdy dzień **19:30** Manna z Nieba **19:45** Modlitwa z udziałem dzieci **20:00** Inf. dnia **20:20** Różaniec **20:50** Współpracownicy prawdy - fragmenty wywiadów **21:00** Apel Jasnog. **21:20** Inf. dnia

NIEDZIELA • 21 września

TVP 1

05:25 Sprawa dla reportera
06:20 Słownik polsko@polski - talk-show prof. J. Miodka
06:55 Słowo na niedzielę
07:00 Transmisja Mszy Świętej
08:00 Tydzień
08:25 Przed ekranem
08:40 Kariera Nikodema Dyzmy - serial, 1979
09:50 Pan Mama - serial kom.
10:55 Komisarz Alex - serial krym.
11:55 Między ziemią a niebem - Skrzatusz
12:00 Anioł Pański, Watykan
12:15 Między ziemią a niebem - Skrzatusz
12:45 Poszukiwacze Nadziei - reportaż
13:10 Natura w Jedynce - Kultowe wyspy Oceanu Indyjskiego - Malediwy - dok., Niemcy, 2025
14:15 Trędowata - melodramat, Polska, 1976

16:05 Dziedzictwo - serial, Turcja
17:00 Teleexpress
17:20 Pogoda
17:35 Daję słowo - Maciej Orłoś - talk-show
18:40 Jaka to melodia? - teleturniej muzyczny
19:30 Program inform. 19.30
19:55 Pytanie dnia
20:05 Sport
20:15 Pogoda
20:25 Drelich - serial, 2025
21:25 Rolnik szuka żony - reality show
22:30 Riwiera dla dwojga - kom., Wlk. Bryt., Franc., 2013
00:15 Strzępy - dramat, Polska, 2022
02:05 Azyl - dramat, Wlk. Bryt., Czechy, USA, 2017
04:20 Jaka to melodia? - teleturniej muzyczny

TVP 2

04:00 Dla niesłyszących - Barwy szczęścia - serial obyczajowy, Polska, 2025
05:45 Dla niesłyszących - M jak miłość - serial obyczajowy, Polska, 2025
06:45 Operacja zdrowie - magazyn medyczny
07:30 Pytanie na śniadanie - w tym: Serwis Info i Pogoda Flesz
11:00 Jak to się mówi, czyli Kasia u Bralczyka - magazyn
11:35 The Voice of Poland - Przesłuchania w ciemno - widowisko muzyczne
13:35 The Voice
14:00 Familiada - teleturniej
14:35 Koło fortuny - teleturniej
15:10 Szansa na sukces. Opole 2026 - widowisko muzyczne

16:15 Tak to leciało - teleturniej muzyczny
17:15 Harry Wild - serial obycz., Wlk. Bryt., 2022
18:20 Rodzinka.pl - serial kom.
19:05 Goldfinger - sens., Wlk. Bryt., 1964
21:05 Ania Rusowicz na dobry wieczór - widowisko muzyczne
22:15 Na noże - komedia kryminalna, USA, 2019
00:35 Mama Tina - dram., Franc., 2015. Film o działaczce charytatywnej, Irlandce Christinie Noble walczącej o prawa dziecka w Wietnamie.
02:30 Lokatorka III - serial, 2023
03:30 Pozycja obowiązkowa - komedia, USA, 2018

TVN

05:30 Uwaga! - program interwencyjny
05:45 Batwheels I - animacja, przygodowy
05:55 Ukryta prawda - program obyczajowy
06:50 Bitwa o gości - program rozrywkowy
07:45 Dzień Dobry TVN - magazyn poranny
12:00 Kobieta na krańcu świata - program Martyny Wojciechowskiej
13:10 Co za tydzień - magazyn rozrywkowy
13:50 Afryka Express - reality show
15:40 Za duży na bajki - kom., Polska, 2022
17:55 Pogromcy Chaosu - program rozrywkowy
19:00 Fakty
19:30 Sport
19:40 Pogoda
19:45 MasterChef - program kulinarno-rozrywkowy

21:25 Teściowie II - kom., Polska, 2023. Weronika i Łukasz - niedoszła para młoda z pierwszej części postanawia dać sobie drugą szansę i zaprasza rodzinę na ślub i przyjęcie weselne do nadmorskiej miejscowości.
23:25 John Wick II - sens., USA, Wł., Hong Kong, Kan., 2017
02:00 Superwizjer - magazyn reporterów
02:35 Szpital - program obycz.
03:25 Uwaga! - program interwencyjny
03:45 Zwykłe rzeczy, niezwykłe wynalazki - program edukacyjny
04:10 Celnicy na straży Europy - program edukacyjny
05:00 Kto was tak urządził - program poradnikowy

POLSAT

06:00 Nowy Dzień z Polsat News
08:00 Halo tu Polsat - poranny program informacyjno-rozrywkowy
11:05 Pada Shrek - anim., USA, 2007. Shrek szykuje dom i rodzinę do Bożego Narodzenia. Osioł, Kot w Butach i Ciastek obserwują jego wysiłki z dezaprobatą.
11:45 Kopciuszek - obycz., USA, Wlk. Bryt., 2015. Ella w dzieciństwie straciła matkę, a teraz po śmierci ojca jest skazana na łaskę okrutnej macochy oraz jej dwóch nieznośnych córek - Driselli i Anastasii
14:00 Twoja Twarz Brzmi Znajomo - program muzyczno-rozrywkowy
16:15 Nasz Nowy Dom - program rozrywkowy
17:30 Awantura o kasę - teleturniej

18:50 Wydarzenia - program informacyjny
19:20 Sport
19:25 Pogoda
19:30 Państwo w Państwie - program interwencyjny
19:55 Dancing with the Stars. Taniec z Gwiazdami - program taneczno-rozrywkowy
22:50 Teściowie - serial obyczajowy, Polska, 2024
23:30 I że ci nie odpuszczę - komedia romantyczna, USA, 2018
01:50 Sekstaśma - kom., USA, 2014
03:55 Świat według Kiepskich - serial komediowy
04:40 Disco Gramy - program muzyczny
05:25 Telezakupy TV Okazje

TVP Kultura

05:45 „Tańcz mnie po miłości kres..." - 39. Studencki Festiwal Piosenki, 2003
06:50 Rozmowy (nie)wygodne - Michał Urbaniak - 2024
07:50 Proszę słonia - Pierwsze kroki - serial anim., 1969
08:00 Liturgia prawosławna. Kanonizacja Męczenników Katyńskich
09:35 Niepojęte - Arystoteles. Nieruchomy poruszyciel - felieton
10:05 Wielcy mistrzowie malarstwa - Monet - serial dok., Franc., 2015
11:10 Wstęp Wolny - felieton
11:30 Przez Atlantyk - dramat, Nor., 2020
12:40 Oni wszyscy byli w Montreux - serial dok., Wlk. Bryt., 2023
14:00 W poszukiwaniu dobrego filmu - magazyn
14:40 Stan i Ollie - fab., Wlk. Bryt., Kan., USA, 2018

16:35 Dobry tytuł - magazyn
17:15 Niedziela z... Arkadiuszem Jakubikiem
18:10 Niedziela z... - Chce się żyć - obycz., Polska
20:00 Siedem lat w Tybecie - biograf., USA, 1997 ●
22:30 Blur kontra Oasis, wojna o britpop - dokument, Franc., 2014
23:40 Noc krótkich filmów - Restart - 2019
00:15 Polskie Evergreeny. Ladies' Jazz Festival Gdynia - koncert, 2024
01:40 Kino nocne - Czerwony świt - akcja, USA, 1984
03:45 Gauguin na Tahiti. Raj utracony - dokument, Włochy, 2019
05:15 U Tatarów - dokument, Polska, 2015

TV Puls

06:00 Taki jest świat - przegląd wydarzeń z całego globu.
06:50 Kobra - oddział specjalny - Policyjna psycholog pada ofiarą zamachu i zapada w śpiączkę. Alex i Semir próbują znaleźć człowieka, który skrzywdził ich przyjaciółkę. Podczas śledztwa rozpoczynają bezlitosną wojnę z Thomasem Sanderem.
08:50 Ranczo - serial kom., Polska
13:40 Kuloodporny - przyg., USA, 2003. Pewien tybetański mnich od ponad sześćdziesięciu lat chroni tajemniczy zwój, dający temu, kto go posiądzie, ogromną władzę. Nadchodzi dzień kiedy okazuje się, że mnich musi znaleźć swojego następcę. Wybiera Kara...

15:40 Hrabia Monte Christo - przyg., USA, 2002. Niesłusznie skazanemu Edmundowi Dantes po 14 latach udaje się zbiec z więzienia. Przyjeżdża do Paryża, gdzie jako hrabia Monte Christo rozpoczyna dzieło zemsty na swoich wrogach...
18:25 Taxi 2 - kom., Franc., 2000
20:00 Uprowadzona 3 - akcja, Franc., USA, Hiszp., 2014
22:05 Jestem zemstą - thriller, USA, 2016
23:55 Minuta po śmierci - thriller, USA, 2022
01:35 Dyżur - serial medyczny
03:10 Taki jest świat - przegląd wydarzeń z całego globu.
04:00 Dyżur - serial medyczny
05:00 Dzielnica strachu - serial

TVN 7

05:15 Szkoła - Licealistka Roksana Wilczak od niedawna chodzi z Darkiem Teodorczykiem. Były chłopak dziewczyny przypadkiem odkrywa, że...
06:05 Wiza na miłość - serial paradokumentalny
07:00 New Looney Tunes II - animacja
07:45 Bella i Sebastian II - przyg., Franc., 2015. Sebastian i jego wierne psisko Bella wyruszają na pomoc swojej przyjaciółce Angelinie, która zaginęła gdzieś w górach...
09:45 Pogromcy Chaosu - program rozrywkowy
10:50 Ukryta prawda - program obyczajowy
14:55 Detektywi - program kryminalny
16:55 Harry Potter i więzień Azkabanu - przyg., USA, Wlk. Bryt., 2004

20:00 Gladiator - przyg., Wlk. Bryt., USA, 2000. Umierający cesarz Marek Aureliusz, powierza swemu zwycięskiemu generałowi Maximusowi ostatnie zadanie. Ma on nie dopuścić, aby syn cesarza, Kommodus, przejął władzę...
23:20 Ocaleni - katastrof., Tajlandia, Irlandia, 2019
01:35 Plan B - obycz., Polska, 2018
03:05 Fachowcy - program paradokumentalny
03:40 Osadzone. Blok F - program obyczajowy
04:05 Usterka - program poradnikowy
04:30 Druga strona medalu - talk-show

TV 4

06:00 Łowcy skarbów. Kto da więcej - reality show **06:55** The Americas - serial dokumentalny **08:50** Galileo - ciekawostki popularno-naukowe, intrygujące zagadki ze świata nauki i techniki **10:50** Ewa gotuje - program kulinarny **11:50** Uroczysko - serial krym. **13:50** Gliniarz w przedszkolu - komedia, USA, 1990 **16:20** Brice 3 - bo drugiego skasowałem - komedia, Franc., 2016 **18:20** Holmes i Watson - kom., USA, Kan., 2018 **20:00** Sprawiedliwi. Trójmiasto **00:00** STOP Drogówka - serial policyjny **01:00** The Americas - serial dokumentalny **03:00** Interwencja - magazyn reporterów **03:25** Lubię disco! - program muzyczny **04:25** Top 10 - Lista Przebojów - program muzyczny **05:30** Telezakupy TV Okazje

TV Trwam

09:15 Manna z Nieba **09:30** Msza św. **10:35** Przegląd Tygodnika „Niedziela" **10:40** Sanktuarium Cudu Eucharystycznego w Sokółce **11:00** Głos serca **12:00** Anioł Pański z Ojcem Św. Leonem XIV **12:15** Papież Polak do Rodaków **13:00** Zerwany kłos **14:40** Cudowna Pani w bukowskim obrazie **15:00** Wieś - to też Polska **16:00** Inf. dnia **16:10** Koncert życzeń **16:50** Mateczniki Polskości **17:00** Natura et Homo **17:30** Sól ziemi **17:55** Poczet Wlk. Polaków **18:00** Anioł Pański **18:05** Inf. dnia **18:15** Rozmowy niedok. **19:25** Św. na każdy dzień **19:30** Moja katolicka rodzina **20:00** Inf. dnia **20:20** Różaniec **20:50** Credo: Wiara Kościoła **21:00** Apel Jasnog. **21:20** Inf. dnia **21:40** Retrospekcja **21:45** Stan Bezp. Państwa **21:55** Św. na każdy dzień **22:00** Mocni Jego mocą **22:45** Jak wygrać małżeństwo? **23:00** Jak my to widzimy

eprasa.pl 6c7c408a5e

PONIEDZIAŁEK • 22 września

TVP 1

06:15 Akacjowa 38 - serial, 2017
07:00 Transmisja Mszy Świętej
07:30 Studio Raban - magazyn
08:00 Serwis Info
08:05 Pogoda Info
08:25 Zaraz wracam - serial, 2025
09:05 Ranczo - serial obycz., 2013
10:05 Komisarz Alex - serial krym.
11:00 Ojciec Mateusz - serial
12:00 Serwis Info
12:10 Agrobiznes
12:30 Agropogoda - magazyn
12:40 Magazyn Rolniczy
12:55 Maledíwy - dokument, Niemcy, 2025
14:00 Wichrowe wzgórze - serial
15:00 Serwis Info
15:15 Reporterzy - magazyn
15:35 Gra słów. Krzyżówka - teleturniej
16:05 Dziedzictwo - serial, Turcja
17:00 Teleexpress; Pogoda
17:30 Jaka to melodia? - teleturniej muzyczny

18:10 Klan - telenowela TVP
18:45 Akacjowa 38 - serial, 2017
19:30 Program inform. 19.30
19:55 Pytanie dnia
20:10 Sport; Pogoda
20:30 Tartuffe - Teatr Telewizji, 2025 ●
22:00 Postscriptum - Tartuffe - dyskusja
22:30 Marlon Brando - tahitańska ułuda - dok., Franc., 2025
23:45 Balans bieli - magazyn
00:30 Wyszyński - zemsta czy przebaczenie - fab., Polska, 2021
02:15 Bardzo poszukiwany człowiek - thriller, USA, Niemcy, Wlk. Bryt., 2014
04:20 Tacy byliśmy - Kombi - rep.
04:45 Tacy byliśmy - Anna Jantar - reportaż

TVP 2

05:35 M jak miłość - serial, 2021
06:25 Rodzina (nie od) święta - Jak reagować gdy dziecko kłamie? - magazyn
06:55 Dla niesłyszących - Barwy szczęścia - serial obycz., 2025
07:30 Pytanie na śniadanie - w tym: Serwis Info i Pogoda Flesz
11:45 Dla niesłyszących - Okrasa łamie przepisy - magazyn kulinarny
12:25 Koło fortuny - teleturniej
13:15 Miłość i nadzieja - serial obycz., Turcja, 2022
14:05 Va Banque - teleturniej
14:35 Na sygnale - serial fabularyzowany
15:05 La Promesa - pałac tajemnic - serial, Hiszp., 2023
16:00 Koło fortuny - teleturniej
16:35 Familiada - teleturniej

17:20 Miłość i nadzieja - serial obycz., Turcja, 2022
18:15 Va Banque - teleturniej
18:50 Jeden z dziesięciu - telet.
19:25 Barwy szczęścia - serial
20:40 Kulisy serialu „M jak miłość"
20:55 M jak miłość - serial, 2025
21:55 Na sygnale - serial fabularyzowany
22:25 Peaky Blinders - serial, Wlk. Bryt., 2016
23:35 W cieniu śmierci - serial, Fin., 2018
00:30 Daleko od Reykjaviku - komediodramat, Niemcy, Dania, Franc., Islandia, 2019
02:15 Stulecie Winnych - serial, 2021
03:10 Akacjowa 38 - serial kostiumowy, 2015
03:55 Rodzinka.pl - serial kom.

TVN

05:40 Uwaga! - program interwencyjny
05:55 Ukryta prawda - program obyczajowy
06:50 Kuchenne rewolucje - program kulinarno-rozrywkowy
07:45 Dzień Dobry TVN - magazyn poranny
11:40 Kuchenne rewolucje - program kulinarno-rozrywkowy
13:55 The Floor - teleturniej
14:35 Ukryta prawda - program obyczajowy
16:50 Szpital św. Anny - serial obycz., Polska
17:55 Detektywi - program kryminalny
19:00 Fakty
19:35 Sport
19:45 Pogoda
19:55 Uwaga! - program interwencyjny
20:10 Doradca smaku - program kulinarny

20:15 Na Wspólnej - serial obycz., Polska
20:55 The Floor - teleturniej
21:35 Bitwa o gości - program rozrywkowy
22:45 Oszukać przeznaczenie IV - horror, USA, 2009
00:20 Co za tydzień - magazyn rozrywkowy
01:00 Ślepnąc od świateł - miniserial, Polska
02:20 CSI: Kryminalne zagadki Las Vegas - serial, USA
03:10 Szpital - program obyczajowy
03:55 Uwaga! - program interwencyjny
04:10 Łowcy staroci - program poradnikowy
05:00 Jak to jest zrobione - serial popularnonaukowy, Kanada

POLSAT

06:00 Nowy Dzień z Polsat News
08:30 Malanowski i Partnerzy - Do Malanowskiego zgłasza się Stanisław Jastrzębski, który został niewinnie skazany za morderstwo swojej żony i odsiedział w więzieniu 15 lat. Mężczyzna chce z pomocą detektywów odnaleźć prawdziwego zabójcę.
09:30 48H Zaginieni - serial kryminalny
10:30 Trudne sprawy - program obyczajowy
11:30 Gliniarze - serial paradokumentalny
14:40 Dlaczego ja? - serial paradokumentalny
15:50 Wydarzenia - program informacyjny
16:15 Pogoda
16:20 Interwencja - magazyn reporterów

16:30 Na Ratunek 112 - serial obyczajowy
17:00 Gliniarze - paradokument
18:00 Pierwsza miłość - serial
18:50 Wydarzenia - program informacyjny
19:15 Gość Wydarzeń - rozmowa dnia
19:30 Sport; Pogoda
19:55 Milionerzy - teleturniej
20:35 Niezniszczalni 3 - sens., USA, Franc., 2014
23:20 Sisu - sens., Fin., Wlk. Bryt., USA, 2023
01:10 Legenda Herkulesa - sens., USA, 2014
03:25 Ewa gotuje - program kulinarny
04:05 Kabaretowa Ekstraklasa
04:40 Disco Gramy - program muzyczny
05:25 Telezakupy TV Okazje

TVP Kultura

06:05 Afisz kulturalny ekstra
06:15 Muzyczne poranki
06:35 Od ucha do ucha - Tygrys bez pasków • Kayak • Mój dziadek się schował
07:10 Tamte lata, tamte dni - Krystyna Janda - mag.
07:50 Podróże z historią - Baśń o wodzie - dok., Pol., 2017
08:35 Informacje kulturalne
09:00 Chłopi - serial, 1972
10:05 Galimatias czyli Kogel-Mogel II - kom., Pol., 1989
11:55 Wielcy mistrzowie malarstwa - Monet - serial dok., Franc., 2015
13:00 Wstęp wolny
13:15 Tamte lata, tamte dni - magazyn
14:10 Dwa księżyce - obycz., Polska, 1993
16:40 Chłopi - serial, 1972
17:45 W poszukiwaniu dobrego filmu - magazyn
18:25 Oni wszyscy byli w Montreux - dok., 2023

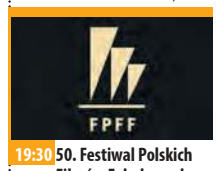

19:30 50. Festiwal Polskich Filmów Fabularnych w Gdyni - studio
20:00 Na wschód od Hollywood - Nieznajoma z Sans-Souci - dram., Franc., Niemcy, 1981
22:05 50. Festiwal Polskich Filmów Fabularnych w Gdyni - studio
22:40 Siedem lat w Tybecie -biograficzny, dramat, USA, 1997 ●
01:05 Kino nocne - Żółty szalik - dramat, Polska, 2000
02:20 Więcej niż fikcja - Blur kontra Oasis, wojna o britpop - dokument, Francja, 2014
03:35 Mały Spirou - fab., Belgia, Franc., 2017
05:10 Teledyski

TV Puls

06:00 Policjanci z Miami - serial kryminalny
08:00 Kobra - oddział specjalny - Semir i Alex prowadzą śledztwo w sprawie śmierci policyjnej psycholog Isabel Frings. Duet wchodzi w posiadanie dyktafonu z nagraniami, które mogą pomóc w rozwiązaniu zagadki.
10:00 Zaklinaczka duchów - Melinda spotyka mężczyznę o imieniu Gabriel, który ma takie same zdolności do kontaktu ze zmarłymi jak ona. Tymczasem kobieta zgłasza się po pomoc do profesora Payne'a.
10:55 Zbuntowany anioł - serial obyczajowy
12:50 Zaklinaczka duchów - serial fabularny
13:50 Lombard. Życie pod zastaw - paradokument

15:50 Ranczo - serial kom., Polska
18:00 Lombard. Życie pod zastaw - paradokument fabularny
20:00 Czas zemsty - akcja, USA, Aruba, 2003
21:55 Mechanik: Prawo zemsty - akcja, USA, 2011
23:40 Teren prywatny - thriller, USA, 2001
01:25 Dzielnica strachu - serial kryminalny
02:25 Lombard. Życie pod zastaw - paradokument fabularny
03:40 Taki jest świat - przegląd wydarzeń z całego globu.
04:20 Menu na miarę - program kulinarny
05:00 Dzielnica strachu - serial kryminalny

TVN 7

05:30 Szkoła - Gimnazjalistki Mela i Sabina rywalizują o przyjaźń Mai Matysiak. Dziewczyny robią wszystko, by zdobyć pozycję jej najlepszej przyjaciółki.
08:20 Ukryta prawda - program obyczajowy
11:25 W-11 Wydział Śledczy - program kryminalny. Sprzed szkoły ktoś porywa szesnastoletnią uczennicę. Wkrótce przestępcy kontaktują się z jej matką, żądając wysokiego okupu.
12:55 Detektywi - program kryminalny. Do detektywów zgłasza się matka 20-letniej studentki, która tydzień wcześniej zmarła w saunie. Kobieta podejrzewa, że...
14:55 Szpital św. Anny - program obyczajowy
15:55 Sąd rodzinny - program sądowy

16:55 Zapisane w gwiazdach - paradokument
17:55 Opowieści małżeńskie - program obyczajowy
19:00 Ukryta prawda - obycz.
20:00 Hotel Paradise - reality show
21:05 Dar - sens., USA, Australia, Chiny, 2015
23:25 Niezatapialni - kom., Franc., Belgia, 2018. Grupa mężczyzn po czterdziestce, u progu kryzysu wieku średniego, tworzy pierwszą w historii męską drużynę pływaków synchronicznych.
02:00 Mówię Wam - talk-show
02:50 Historie o duchach
03:20 Osadzone. Blok F - program obyczajowy
04:05 Druga strona medalu - talk-show

TV 4

06:00 Łowcy skarbów. Kto da więcej **07:55** Bogaty Dom - Biedny Dom - program paradok. **08:55** Policjantki i Policjanci **10:55** Na Ratunek 112 - serial obyczajowy **11:55** Trudne sprawy - program obycz. **14:55** Ktoś tu kłamie? **16:55** Policjantki i Policjanci - serial paradok. **18:00** Łowcy skarbów. Kto da więcej **19:00** Policjantki i Policjanci - serial paradok. **20:00** Uroczysko - serial krym. **20:30** Sprawiedliwi - Wydział Kryminalny - serial policyjny **21:30** Sprawiedliwi. Trójmiasto **22:40** Pamięć absolutna - sens., USA, 1990 **00:55** Love Island. Wyspa miłości - reality show **01:55** Hardkorowy lombard **02:30** Interwencja - magazyn reporterów **02:50** SuperLudzie - serial o osobach z niepełnosprawnościami **05:30** Telezakupy TV Okazje

TV Trwam

09:15 Słowo życia **09:20** Mateczniki Polskości **09:30** Moja katolicka rodzina **09:55** Św. na każdy dzień **10:00** Inf. dnia **10:15** Rozmowy niedok. **11:20** Stan Bezp. Państwa **11:30** Warto być ojcem **12:00** Anioł Pański **12:03** Inf. dnia **12:20** Bawer - Moja Walka **13:30** Msza św. **14:30** Jan Paweł II i Prymas Stefan Kardynał Wyszyński **15:25** W gotowości **15:50** Ma się rozumieć **16:00** Inf. dnia **16:10** Sanktuaria polskie **16:30** Porady Medyczne Bonifratrów **17:00** Świadkowie **17:30** Spotkanie Rodziny Radia Maryja **20:00** Inf. dnia **20:20** Różaniec **20:50** Współpracownicy prawdy - fragmenty wywiadów **21:00** Apel Jasnog. **21:20** Inf. dnia **21:40** Polski Punkt Widzenia **22:00** Z wędką nad wodę **22:30** Św. nie rodzi się po śmierci **23:35** Komarowska Wiktoria

WTOREK • 23 września

TVP 1

05:25 Wichrowe wzgórze - serial
06:10 Akacjowa 38 - serial, 2017
07:00 Transmisja Mszy Świętej
07:30 Kościół z bliska
08:00 Serwis Info
08:05 Pogoda Info
08:20 Zaraz wracam - serial, 2025
09:00 Ranczo - serial obycz., 2013
10:00 Komisarz Alex - serial krym.
11:00 Ojciec Mateusz - serial
12:00 Serwis Info
12:10 Agrobiznes
12:30 Agropogoda - magazyn
12:40 Magazyn Rolniczy
12:55 Natura w Jedynce - Wyprawa na Półwysep Quebec - Labrador. Śladami niedźwiedzia polarnego - dok., Franc., 2024
14:00 Wichrowe wzgórze - serial obycz., Turcja, 2024
15:00 Serwis Info
15:15 Reporterzy - magazyn

15:35 Gra słów. Krzyżówka - teleturniej
16:05 Dziedzictwo - serial, Turcja
17:00 Teleexpress
17:20 Pogoda
17:30 Jaka to melodia? - teleturniej muzyczny
18:10 Klan - telenowela TVP
18:45 Akacjowa 38 - serial, 2017
19:30 Program inform. 19.30
19:55 Pytanie dnia
20:10 Sport; Pogoda
20:30 Zaraz wracam - serial, 2025
21:10 Uziemieni - kom., Belgia, Franc., 2013
22:50 Magazyn Ekspresu Reporterów
24:00 Firma - sens., USA, 1993
02:40 Riwiera dla dwojga - kom., Wlk. Bryt., Franc., 2013
04:25 Tacy byliśmy - 2 plus 1 - reportaż

TVP 2

04:40 Na dobre i na złe - serial
05:35 M jak miłość - serial, 2021
06:25 Mój Kościół - reportaż
06:50 Dla niesłyszących - Barwy szczęścia - serial obycz., 2025
07:30 Pytanie na śniadanie - w tym: Serwis Info i Pogoda Flesz
11:45 Rosół polski - magazyn kulinarny
12:25 Koło fortuny - teleturniej
13:15 Miłość i nadzieja - serial obycz., Turcja, 2022
14:05 Va Banque - teleturniej
14:35 Na sygnale - serial fabularyzowany
15:05 La Promesa - pałac tajemnic - serial, Hiszp.
15:50 Przepis dnia
16:00 Koło fortuny - teleturniej
16:35 Familiada - teleturniej
17:20 Miłość i nadzieja - serial obycz., Turcja, 2022

18:15 Va Banque - teleturniej
18:50 Jeden z dziesięciu - telet.
19:25 Barwy szczęścia - serial obycz., 2025
19:55 Program kulinarny
20:05 Barwy szczęścia - serial obycz., 2025
20:40 Kulisy serialu „M jak miłość"
20:55 M jak miłość - serial, 2025
21:55 Na sygnale - serial fabularyzowany
22:25 Peaky Blinders - serial, Wlk. Bryt., 2016
23:40 Dzień świra - komediodramat, Polska, 2002 ●
01:25 Na noże - komedia kryminalna, USA, 2019
03:45 Rohingowie, w pułapce wygnania - dok., Franc., 2022

TVN

05:40 Uwaga! - program interw.
05:55 Ukryta prawda - program obyczajowy
06:50 Kuchenne rewolucje - program kulinarno-rozrywkowy
07:45 Dzień Dobry TVN - magazyn poranny
11:40 Kuchenne rewolucje - program kulinarno-rozrywkowy
13:55 The Floor - teleturniej
14:35 Ukryta prawda - program obyczajowy
16:50 Szpital św. Anny - serial obycz., Polska
17:55 Detektywi - program kryminalny
19:00 Fakty
19:35 Sport
19:45 Pogoda
19:55 Uwaga! - program interw.
20:10 Doradca smaku - program kulinarny
20:15 Na Wspólnej - serial obycz., Polska

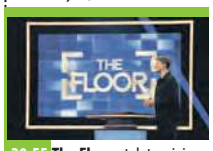

20:55 The Floor - teleturniej
21:35 Ślub od pierwszego wejrzenia - reality show
22:40 Kuba Wojewódzki - talk-show
23:45 Superwizjer - magazyn reporterów
00:25 CSI: Kryminalne zagadki Las Vegas - serial, USA
01:35 Bartosz Zmarzlik. Ścigając marzenia. - program dokument
02:30 Szpital - program obyczajowy
03:20 Uwaga! - program interw.
03:35 Zwykłe rzeczy, niezwykłe wynalazki - program edukacyjny
04:00 Łowcy staroci - program poradnikowy
04:50 Jak to jest zrobione - serial popularnonaukowy

POLSAT

06:00 Nowy Dzień z Polsat News
08:30 Malanowski i Partnerzy - Agnieszka Lato, koleżanka Marka z czasów szkolnych, chce wynająć biuro Malanowskiego. Kiedy detektywi przyjeżdżają do domu kobiety, znajdują ją martwą.
09:30 48H Zaginieni - serial kryminalny
10:30 Trudne sprawy - program obyczajowy
11:30 Gliniarze - W podwarszawskiej wsi dochodzi do gwałtu. Ofiarą jest kobieta, która...
14:40 Dlaczego ja? - serial paradokumentalny
15:50 Wydarzenia - program informacyjny
16:15 Interwencja - magazyn reporterów
16:15 Pogoda
16:30 Na Ratunek 112 - serial obyczajowy

17:00 Gliniarze - serial paradokumentalny
18:00 Pierwsza miłość - serial obyczajowy
18:50 Wydarzenia - program informacyjny
19:15 Gość Wydarzeń - rozmowa dnia
19:30 Sport
19:45 Pogoda
19:55 Milionerzy - teleturniej
20:30 Ninja vs ninja - program rozrywkowy
22:25 Patriota - sens., USA, Niemcy, 2000
02:05 Jaś i Małgosia: Łowcy czarownic - sens., USA, Niemcy, 2013
04:00 Kabaretowa Ekstraklasa
04:35 Disco Gramy - program muzyczny
05:20 Telezakupy TV Okazje

TVP Kultura

06:05 Afisz kulturalny ekstra
06:15 Muzyczne poranki
06:40 50. Festiwal Polskich Filmów Fabularnych w Gdyni - studio
07:00 Tamte lata, tamte dni - Joanna Szczepkowska - magazyn
07:40 Podróże z historią - Jak powstały nasze nazwiska? - dok., Polska, 2017
08:25 50. Festiwal Polskich Filmów Fabularnych w Gdyni - studio
09:00 Chłopi - serial, 1972
10:05 Dwa księżyce - obycz., Polska, 1993
12:30 Eric Clapton - tylko blues - dokument, USA, 1995
14:30 Kaprysy Łazarza - kom. obycz., Polska, 1972
15:30 Rozmowy istotne - Janusz Gajos - 2009
16:10 Kocie ślady - krym., Polska, 1971
17:40 Chłopi - serial, 1972

18:45 30 lat rebelii teatralnej w Legnicy - reportaż
19:25 50. Festiwal Polskich Filmów Fabularnych w Gdyni - studio
20:00 Made in Poland - Teatr Telewizji, 2005
22:30 50. Festiwal Polskich Filmów Fabularnych w Gdyni - studio
23:05 Miłość po południu - kom. romant., USA, 1957
01:25 Nocny dokument - Arthur Miller, człowiek swojego stulecia - dok., Niemcy, 2015
02:40 Nieznajoma z Sans-Souci - dram., Franc., Niem., 1981
04:45 Którędy po sztukę - Schultz - magazyn
05:00 Wydarzenie aktualne
05:35 Teledyski

TV Puls

06:00 Policjanci z Miami - serial kryminalny
08:00 Kobra - oddział specjalny - Na autostradzie grasuje seryjny morderca, który porywa młode kobiety. Siostra jednej z ofiar próbuje wymierzyć sprawiedliwość na własną rękę...
10:00 Zaklinaczka duchów - Prorok-duch dzieli się z Melindą swoimi wizjami przyszłości. Kobieta martwi się o bezpieczeństwo swoich bliskich.
10:55 Zbuntowany anioł - serial obyczajowy
12:50 Zaklinaczka duchów - serial fabularny
13:50 Lombard. Życie pod zastaw - paradokument fabularny
15:50 Ranczo - serial kom., Polska

18:00 Lombard. Życie pod zastaw - paradokument fabularny
20:00 Pomścić córkę - akcja, USA, 2022. Były marines, William Duncan, rozpętuje wojnę z gangiem, winnym śmierci jego córki. Nie cofnie się przed niczym...
22:00 Eliminatorzy - akcja, USA, 2016
23:55 Na straży prawa - akcja, USA, 2020
01:30 Dzielnica strachu - serial kryminalny
02:30 Lombard. Życie pod zastaw - paradokument fabularny
03:25 Menu na miarę - program kulinarny
05:00 Dzielnica strachu - serial kryminalny

TVN 7

05:30 Szkoła - Wacek Mroziński z licealnej 2a ma szanse pojechać ze swoim zespołem w trasę koncertową po Polsce. Dziewczyna Wacka, Marlena Czajka nie chce, aby chłopak wyjeżdżał...
08:20 Ukryta prawda - program obyczajowy
11:25 W-11 Wydział Śledczy - W nocy doszło do napadu na małżeństwo mieszkające w starej willi. Właściciel zginął na miejscu...
12:55 Detektywi - Detektywów prosi o pomoc matka 18-letniej Oliwii, która zaginęła. Wiadomo, że dziewczyna miała spotkać się z chłopakiem, ale do spotkania nie doszło...
14:55 Szpital św. Anny - program obyczajowy
15:55 Sąd rodzinny - program sądowy

16:55 Zapisane w gwiazdach - program paradokumentalny
17:55 Opowieści małżeńskie - program obyczajowy
19:00 Ukryta prawda - program obyczajowy
20:00 Hotel Paradise - reality show
21:05 Zabójcza broń III - sens., USA, 1992
23:30 Anatomia piękna - program rozrywkowy
00:35 Zakonnica - horror, USA, 2018
02:30 Hotel Paradise - reality show
03:40 Usterka - program poradnikowy
03:45 Fachowcy - paradokument
04:20 Druga strona medalu - talk-show

TV 4

06:00 Łowcy skarbów. Kto da więcej **07:55** Bogaty Dom - Biedny Dom - program paradok. **08:55** Policjantki i Policjanci **10:55** Na Ratunek 112 - serial obycz. **11:55** Trudne sprawy - program obycz. **14:55** Ktoś tu kłamie? **16:55** Policjantki i Policjanci - serial paradok. **18:00** Łowcy skarbów. Kto da więcej **19:00** Policjantki i Policjanci - serial paradok. **20:00** Uroczysko - serial krym. **20:30** Sprawiedliwi - Wydział Kryminalny - serial policyjny **21:30** Sprawiedliwi. Trójmiasto **22:40** Ostra jazda - sens., Franc., Belgia, 2017 **00:45** Interwencja - magazyn reporterów **00:55** Love Island. Wyspa miłości **01:55** Hardkorowy lombard **02:55** SuperLudzie - serial o osobach z niepełnosprawnościami **05:30** Telezakupy TV Okazje

TV Trwam

09:35 Św. na każdy dzień **09:40** Albertynki **10:00** Inf. dnia **10:15** Jak my to widzimy **10:45** Zew natury **11:00** Mocni w Wierze **11:35** Słowo życia **11:40** Ma się rozumieć **11:50** Św. na każdy dzień **12:00** Anioł Pański **12:03** Inf. dnia **12:20** Historia Obrazu Matka Boska AK **13:00** Czerwony Dwór **13:30** Msza święta **14:30** Z Małej Cerkwicy do... **15:00** Góra św. Michała **15:50** Ma się rozumieć **16:00** Inf. dnia **16:10** Jestem mamą **16:40** Zdrowie z Bożej Apteki **16:55** Oświadczenie Fundacji Lux Veritatis **17:00** Wierzę w Boga **17:30** Rajd Katyński **17:55** Poczet Wlk. Polaków **18:00** Anioł Pański **18:05** Inf. dnia **18:15** Rozmowy niedok. **19:25** Św. na każdy dzień **19:30** Każdy maluch to potrafi **19:45** Modlitwa z udziałem dzieci **20:00** Inf. dnia **20:20** Różaniec **20:50** Współpracownicy prawdy **21:00** Apel Jasnog. **21:20** Inf. dnia

eprasa.pl 6c7c408a5e

ŚRODA • 24 września

TVP 1

05:25 Wichrowe wzgórze - serial
06:15 Akacjowa 38 - serial, 2017
07:00 Transmisja Mszy Świętej
07:30 Rodzina (nie od) święta - Jak reagować gdy dziecko kłamie? - magazyn
08:00 Serwis Info
08:05 Pogoda Info
08:20 Zaraz wracam - serial, 2025
09:00 Ranczo - serial obycz., 2013
10:00 Komisarz Alex - serial krym.
11:00 Ojciec Mateusz - serial
12:00 Serwis Info
12:10 Agrobiznes; Agropogoda
12:35 Rok w ogrodzie Extra - magazyn
12:50 Delfiny: Czy nie kochamy ich za bardzo? - dokument, Australia, 2025
14:00 Wichrowe wzgórze - serial
15:00 Serwis Info
15:15 Reporterzy - magazyn
15:35 Gra słów. Krzyżówka - teleturniej

16:05 Dziedzictwo - serial, Turcja
17:00 Teleexpress; Pogoda
17:30 Jaka to melodia? - teleturniej muzyczny
18:10 Klan - telenowela TVP
18:45 Akacjowa 38 - serial, 2017
19:30 Program inform. 19.30
19:55 Pytanie dnia
20:10 Sport; Pogoda
20:30 Zaraz wracam - serial, 2025
21:10 Trener bardzo osobisty - kom., USA, 2012
23:05 Rocky 4 - fab., USA, 1985
00:50 Uziemieni - kom., Belgia, Franc., 2013
02:35 Magazyn Ekspresu Reporterów
03:40 Tacy byliśmy - Violetta Villas - reportaż
04:10 W pułapce kliknięć: ciemna strona cyfrowego świata - dok., Hiszp., 2022

TVP 2

04:55 Rodzinka.pl - serial kom.
05:30 M jak miłość - serial, 2021
06:25 Pożyteczni.pl - magazyn
06:55 Dla niesłyszących - Barwy szczęścia - serial obycz., 2025
07:30 Pytanie na śniadanie - w tym: Serwis Info i Pogoda Flesz
11:45 Gwiazdorska kuchnia Ani - magazyn kulinarny
12:25 Koło fortuny - teleturniej
13:15 Miłość i nadzieja - serial obycz., Turcja, 2022
14:05 Va Banque - teleturniej
14:35 Na sygnale - serial fabularyzowany
15:05 La Promesa - pałac tajemnic - serial, Hiszp.
15:50 Program kulinarny
16:00 Koło fortuny - teleturniej
16:35 Familiada - teleturniej
17:20 Miłość i nadzieja - serial obycz., Turcja, 2022

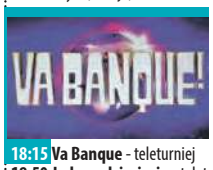

18:15 Va Banque - teleturniej
18:50 Jeden z dziesięciu - telet.
19:25 Barwy szczęścia - serial obycz., 2025
19:55 Program kulinarny
20:05 Barwy szczęścia - serial obycz., 2025
20:40 Przepis Dnia
20:55 Na dobre i na złe - serial
21:55 Na sygnale - serial fabularyzowany
22:25 Peaky Blinders - serial, Wlk. Bryt., 2016
23:40 Morderstwa na Cote Bleue - film kryminalny, Franc., 2024
01:25 W cieniu śmierci - serial, Fin., 2018
02:10 Akacjowa 38 - serial kostiumowy, 2015
03:00 Swatka ISIS - dok., Włochy, 2022 ●

TVN

05:40 Uwaga! - program interw.
05:55 Ukryta prawda - program obyczajowy
06:50 Kuchenne rewolucje - program kulinarno-rozrywkowy
07:45 Dzień Dobry TVN - magazyn poranny
11:40 Kuchenne rewolucje - program kulinarno-rozrywkowy. Zostajemy zaproszeni do lokalu American Dream we Wrocławiu oraz do restauracji Cafe Filiżanka w Żyrardowie.
13:55 The Floor - teleturniej
14:35 Ukryta prawda - program obyczajowy
16:50 Szpital św. Anny - serial obycz., Polska
17:55 Detektywi - program kryminalny
19:00 Fakty
19:35 Sport
19:45 Pogoda

19:55 Uwaga! - program interwencyjny
20:10 Doradca smaku - program kulinarny
20:15 Na Wspólnej - serial obycz., Polska
20:55 The Floor - teleturniej
21:35 Top Model - reality show
23:10 Teściowie II - kom., Polska, 2023
01:10 Ciche miejsce II - SF, USA, 2020
03:10 Szpital - program obyczajowy
04:10 Uwaga! - program interwencyjny
04:25 Zwykłe rzeczy, niezwykłe wynalazki - program edukacyjny
04:55 Jak to jest zrobione - serial popularnonaukowy, Kanada

POLSAT

06:00 Nowy Dzień z Polsat News
08:30 Malanowski i Partnerzy - Do biura Malanowskiego zgłasza się Weronika Kłobucka, zamożna kobieta, która nie może pogodzić się z decyzją męża, dotyczącą jej szwagra.
09:30 48H Zaginieni - serial kryminalny
10:30 Trudne sprawy - program obyczajowy
11:30 Gliniarze - serial paradokumentalny
14:40 Dlaczego ja? - serial paradokumentalny
15:50 Wydarzenia - program informacyjny
16:15 Pogoda
16:15 Interwencja - magazyn reporterów
16:30 Na Ratunek 112 - serial obyczajowy
17:00 Gliniarze - serial paradokumentalny

18:00 Pierwsza miłość - serial obyczajowy
18:50 Wydarzenia - program informacyjny
19:15 Gość Wydarzeń - rozmowa dnia
19:30 Sport
19:40 Pogoda
19:55 Milionerzy - teleturniej
20:30 K2. Jedziemy po bandzie - program kabaretowy
22:00 Wystrzałowe wesele - kom., USA, 2022
00:10 Salon piękności - kom., USA, 2005
02:30 Nasz Nowy Dom - program rozrywkowy
03:40 Kabaretowa Ekstraklasa - program rozrywkowy
04:40 Disco Gramy - program muzyczny
05:25 Telezakupy TV Okazje

TVP Kultura

06:05 Afisz kulturalny ekstra
06:10 Muzyczne poranki
06:45 50. Festiwal Polskich Filmów Fabularnych w Gdyni - studio
07:05 Tamte lata, tamte dni - Marian Opania - magazyn
07:40 Z życia wyższych sfer - dokument, Polska, 2017
08:25 50. Festiwal Polskich Filmów Fabularnych w Gdyni - studio
09:00 Chłopi - serial, 1972
10:05 Kaprysy Łazarza - kom. obycz., Polska, 1972
11:05 Kocie ślady - krym., Polska, 1971
12:40 Portret Janusza Gajosa - dok., Polska, 1994
13:35 Wydarzenie aktualne
14:10 Błękitny pokój - obycz., Polska, 1965
15:00 U Pana Boga za miedzą - komedia, Polska, 2009
17:05 Chłopi - serial, 1972
18:05 Wstęp Wolny - felieton

18:30 Informacje kulturalne
18:50 Reżyserzy - Michael Curtiz - dok., Wlk. Bryt., 2018
19:40 50. Festiwal Polskich Filmów Fabularnych w Gdyni - studio
20:00 Piłkarski poker - kom. sensacyjna, Polska, 1988
22:00 50. Festiwal Polskich Filmów Fabularnych w Gdyni - studio
22:35 Profesor T - Rodzina - serial, 2016
23:35 Studio Kultura - Niedziela z... Arkadiuszem Jakubikiem
00:35 Michał Salamon - koncert, 2020
01:35 Miłość po południu - kom. romant., USA, 1957
03:55 Eric Clapton - tylko blues - dok., USA, 1995

TV Puls

06:00 Policjanci z Miami - serial kryminalny
08:00 Kobra - oddział specjalny - Alex i Semir odpoczywają na odludziu. Ich beztroski urlop zostaje przerwany pojawieniem się uciekającego przed gangsterami Petera Neumanna.
10:00 Zaklinaczka duchów - serial fabularny
10:55 Zbuntowany anioł - serial obyczajowy
12:50 Zaklinaczka duchów - Melinda spotyka kobietę, która chce sprzedać rzeczy z domu swoich nieżyjących już rodziców. Wkrótce na jaw wyjdą zaskakujące fakty.
13:50 Lombard. Życie pod zastaw - paradokument
15:50 Ranczo - serial kom., Polska
18:00 Lombard. Życie pod zastaw - paradokument

20:00 Wróg u bram - wojenny, Irlandia, Franc., Niemcy, Wlk. Bryt., USA, 2001. Podczas bitwy o Stalingrad Radziecki snajper Wasilij Zajcew skutecznie eliminuje niemieckich żołnierzy. Szybko staje się żywą legendą.
22:20 Szeregowiec Ryan - woj., USA, 1998. Normandia 1944, Kapitan John Miller otrzymuje rozkaz przedarcia się za linię wroga, by odnaleźć szeregowca Jamesa Ryana, którego trzej bracia polegli w walce.
01:50 Karmazynowy przypływ - przyg., USA, 1995
04:05 Dzielnica strachu - serial kryminalny
05:05 Menu na miarę - program kulinarny

TVN 7

05:30 Szkoła - Gimnazjalistki Inga i Patrycja robią wszystko, aby popularna w szkole uczennica zaprosiła je na swoje ognisko...
08:20 Ukryta prawda - program obyczajowy
11:25 W-11 Wydział Śledczy - Komisarze prowadzą śledztwo w sprawie zabójstwa bogatego małżeństwa. Podejrzanym staje się mężczyzna, z którym ofiary robiły interesy.
12:55 Detektywi - program kryminalny
14:55 Szpital św. Anny - program obyczajowy
15:55 Sąd rodzinny - program sądowy
16:55 Zapisane w gwiazdach - paradokument
17:55 Opowieści małżeńskie - program obyczajowy

19:00 Ukryta prawda - program obyczajowy
20:00 Hotel Paradise - reality show
21:05 Plan B - obycz., Polska, 2018. Na kilka dni przed walentynkami Natalia, Mirek, Klara i Agnieszka znajdują się niecodziennych sytuacjach, które całkowicie wypychają ich ze strefy komfortu...
22:55 Kac Vegas w Bangkoku - kom., USA, 2011
01:05 Hotel Paradise - reality show
02:05 Historie o duchach
02:55 Usterka - program poradnikowy
03:25 Osadzone. Blok F - program obyczajowy
04:00 Druga strona medalu

TV 4

06:00 Łowcy skarbów. Kto da więcej **07:55** Bogaty Dom - Biedny Dom - program paradok. **08:55** Policjantki i Policjanci **10:55** Na Ratunek 112 - serial obyczajowy **11:55** Trudne sprawy - program obycz. **14:55** Ktoś tu kłamie? **16:55** Policjantki i Policjanci - serial paradok. **18:00** Łowcy skarbów. Kto da więcej **19:00** Policjantki i Policjanci - serial paradok. **20:00** Uroczysko - serial krym. **20:30** Sprawiedliwi - Wydział Kryminalny - serial policyjny **21:30** Sprawiedliwi. Trójmiasto **22:40** Krucjata Bourne'a - sens., USA, Niemcy, Rosja, Indie, 2004 **00:50** Love Island. Wyspa miłości **01:45** Hardkorowy lombard **02:45** Śmierć na 1000 sposobów **03:05** Gwiazdy Kabaretu **03:30** Lubię disco! **04:30** Top 10 - Lista Przebojów **05:30** Telezakupy

TV Trwam

09:30 Sanktuaria polskie **09:50** Św. na każdy dzień **10:00** Audiencja Generalna Ojca Św. Leona XIV z Watykanu **11:10** Mateczniki Polskości **11:25** Jestem mamą **11:40** Prosto o gosp. **12:00** Anioł Pański **12:03** Inf. dnia **12:20** Fatima - znak nadziei **13:00** Ojcostwo polecam **13:30** Msza św. **14:30** Cysters **15:00** Sybiraczka **15:50** Ma się rozumieć **16:00** Inf. dnia **16:10** Na zdrowie **16:30** Lubieszów **17:00** Po stronie prawdy **17:55** Poczet Wlk. Polaków **18:00** Anioł Pański **18:05** Inf. dnia **18:15** Rozmowy niedok. **19:25** Św. na każdy dzień **19:30** Historie animowane z Nowego Testamentu **20:00** Inf. dnia **20:20** Różaniec **20:50** Myśląc Ojczyzna **21:00** Apel Jasnog. **21:20** Inf. dnia **21:40** Polski Punkt Widzenia **22:00** Przetrwaliśmy **22:30** Lecz ludzi dobrej woli jest więcej

CZWARTEK • 25 września

TVP 1

05:25 Wichrowe wzgórze - serial
06:15 Akacjowa 38 - serial, 2017
07:00 Transmisja Mszy Świętej
07:30 Pełnia Wiary - magazyn
08:00 Serwis Info
08:05 Pogoda Info
08:20 Zaraz wracam - serial, 2025
09:00 Ranczo - serial obycz., 2013
10:00 Komisarz Alex - serial krym.
11:00 Ojciec Mateusz - serial
12:00 Serwis Info
12:10 Agrobiznes; Agropogoda
12:40 To się opłaca - magazyn
12:55 Historia konia - dokument, Niemcy, 2024
14:00 Wichrowe wzgórze - serial obycz., Turcja, 2024
15:00 Serwis Info
15:15 Reporterzy - magazyn
15:35 Gra słów. Krzyżówka - teleturniej
16:05 Dziedzictwo - serial, Turcja
17:00 Teleexpress
17:20 Pogoda

17:30 Jaka to melodia? - teleturniej muzyczny
18:10 Klan - telenowela TVP
18:45 Akacjowa 38 - serial kostiumowy, 2017
19:30 Program inform. 19.30
19:55 Pytanie dnia
20:10 Sport
20:15 Pogoda
20:30 Zaraz wracam - serial, 2025
21:10 Ojciec Mateusz - serial
22:10 Sprawa dla reportera
23:10 Siła kłamstwa - dok., Nor., 2024
00:20 Profilerka Jastrë - serial, 2025
01:20 Trener bardzo osobisty - kom., USA, 2012
03:10 Dziewczyny do wzięcia - kom. obycz., Polska, 1972
04:00 Sprawa dla reportera
04:45 Tacy byliśmy - reportaż

TVP 2

04:55 Rodzinka.pl - serial kom.
05:30 M jak miłość - serial, 2021
06:20 Operacja zdrowie - magazyn medyczny
06:55 Dla niesłyszących - Barwy szczęścia - serial obycz., 2025
07:30 Pytanie na śniadanie - w tym: Serwis Info i Pogoda Flesz
11:45 Podróż po jeden uśmiech - rep.
12:25 Koło fortuny - teleturniej
13:15 Miłość i nadzieja - serial obycz., Turcja, 2022
14:05 Va Banque - teleturniej
14:35 Na sygnale - serial fabularyzowany
15:05 La Promesa - pałac tajemnic - serial, Hiszp., 2023
15:50 Program kulinarny
16:00 Koło fortuny - teleturniej
16:35 Familiada - teleturniej

17:20 Miłość i nadzieja - serial obycz., Turcja, 2022
18:15 Va Banque - teleturniej
18:50 Jeden z dziesięciu - teleturniej
19:25 Barwy szczęścia - serial obycz., 2025
19:55 Program kulinarny
20:05 Barwy szczęścia - serial obycz., 2025
20:45 Berlin Ku'damm 56 - serial, Niemcy, 2016
21:55 Na sygnale - serial fabularyzowany
22:25 Peaky Blinders - serial, Wlk. Bryt., 2016
23:35 Kickboxer: Odwet - fab., USA, 2018
01:35 Śmiertelne sekrety - serial, Franc., 2022
02:45 Akacjowa 38 - serial kostiumowy, 2015

TVN

05:40 Uwaga! - program interwencyjny
05:55 Ukryta prawda - program obyczajowy
06:50 Kuchenne rewolucje - program kulinarno-rozrywkowy
07:45 Dzień Dobry TVN - magazyn poranny
11:40 Kuchenne rewolucje - program kulinarno-rozrywkowy
13:55 The Floor - teleturniej
14:35 Ukryta prawda - program obyczajowy
16:50 Szpital św. Anny - serial obycz., Polska
17:55 Detektywi - program kryminalny
19:00 Fakty
19:35 Sport
19:45 Pogoda
19:55 Uwaga! - program interwencyjny
20:10 Doradca smaku - program kulinarny

20:15 Na Wspólnej - serial obycz.
20:55 The Floor - teleturniej
21:35 Kuchenne rewolucje - program kulinarno-rozrywkowy
22:45 Król Richard: Zwycięska rodzina - biograf., sport., USA, 2021. Opowieść o Richardzie Williamsie, który wychował dwie najbardziej utalentowane sportsmenki wszechczasów - Venus i Serenę ●
01:45 CSI: Kryminalne zagadki Las Vegas - serial, USA
02:40 Ślepnąc od świateł - miniserial, Polska
03:45 Uwaga! - program interw.
04:00 Łowcy staroci - program poradnikowy
04:50 Jak to jest zrobione - serial popularnonaukowy

POLSAT

06:00 Nowy Dzień z Polsat News
08:30 Malanowski i Partnerzy - Policja znajduje zamrożone zwłoki młodej kobiety i prosi Malanowskiego o pomoc. Wszystko wskazuje na to, że...
09:30 48H Zaginieni - serial kryminalny
10:30 Trudne sprawy - program obyczajowy
11:30 Gliniarze - Recydywista kilka tygodni po odsiadce ucieka policjantom, raniąc jednego z nich. Obława na niego nie przynosi rezultatu.
14:40 Dlaczego ja? - serial paradokumentalny
15:50 Wydarzenia - program informacyjny
16:15 Interwencja - magazyn reporterów
16:15 Pogoda
16:30 Na Ratunek 112 - serial obyczajowy

17:00 Gliniarze - serial paradokumentalny
18:00 Pierwsza miłość - serial obyczajowy
18:50 Wydarzenia - program informacyjny
19:20 Gość Wydarzeń - rozmowa dnia
19:30 Sport
19:40 Pogoda
19:55 Milionerzy - teleturniej
20:30 Nasz Nowy Dom - program rozrywkowy
21:40 Przyjaciółki - serial obyczajowy
22:50 I że ci nie odpuszczę - kom., USA, 2018
01:10 Joy - obycz., USA, 2015
03:55 Kabaretowa Ekstraklasa
04:40 Disco Gramy - program muzyczny
05:25 Telezakupy TV Okazje

TVP Kultura

06:05 Afisz kulturalny ekstra
06:15 Muzyczne poranki
06:35 50. Festiwal Polskich Filmów Fabularnych w Gdyni - studio
07:00 Tamte lata, tamte dni - Andrzej Grabowski - mag.
07:40 Polskie cuda natury - dokument, Polska, 2017
08:20 50. Festiwal Polskich Filmów Fabularnych w Gdyni - studio
09:00 Chłopi - serial, 1972
10:00 U Pana Boga za miedzą - kom., Polska, 2009
12:05 Reżyserzy - Elia Kazan - dok., Wlk. Bryt., 2018
13:00 Kolekcja - Magdalena Abakanowicz - felieton
13:15 Informacje kulturalne
13:35 Jeśli dziś jest wtorek, to jesteśmy w Belgii - kom., USA, 1969
15:30 Leśmian - biograficzny, 1990
17:00 Chłopi - serial, 1972

18:05 Wstęp wolny
18:20 Antoine de Saint-Exupery. Ostatni romantyk - dok., Franc., 2016
19:30 50. Festiwal Polskich Filmów Fabularnych w Gdyni - studio
20:00 Szczególny dzień - dram., Włochy, 1977
22:05 50. Festiwal Polskich Filmów Fabularnych w Gdyni - studio
22:40 Piłkarski poker - kom. sensacyjna, Polska, 1988
00:35 Profesor T - Rodzina - serial, 2016
01:35 Michał Salamon - koncert, 2020
02:35 W upalną noc - film kryminalny, USA, 1967
04:40 Wydarzenie aktualne
05:15 Teledyski

TV Puls

06:00 Policjanci z Miami - serial kryminalny
08:00 Kobra - oddział specjalny - Nieznany sprawca próbuje zamordować astronautę. Policjanci rozpoczynają śledztwo w Międzynarodowej Agencji Kosmicznej.
10:00 Zaklinaczka duchów - serial fabularny
10:55 Zbuntowany anioł - serial
12:50 Zaklinaczka duchów - Grupa studentek jest prześladowana przez swoją zmarłą koleżankę. Melinda postanawia im pomóc.
13:50 Lombard. Życie pod zastaw - Po śmierci męża Irma - etatowa pielęgniarka w DPS-ie decyduje się na bycie seksualną asystentką dla osób chorych i niepełnosprawnych.
15:50 Ranczo - serial kom., Polska
18:00 Lombard. Życie pod zastaw - paradokument

20:00 Taxi 3 - kom., Franc., 2003. Miasto zaatakowane zostaje przez gang jeżdżących na rolkach Świętych Mikołajów, którzy obrabiają kolejne banki. Policja jest bezradna. Do akcji znowu musi wkroczyć taksówka Daniela...
21:30 Ślub doskonały - kom., Polska, 2023
23:30 Ja cię kocham, a ty śpisz - kom., USA, 1995
01:30 Dzielnica strachu - serial kryminalny
02:30 Lombard. Życie pod zastaw - paradokument fabularny
03:25 Menu na miarę - program kulinarny
05:00 Dzielnica strachu - serial kryminalny

TVN 7

05:30 Szkoła - Licealistka Natalia Wielgosz spotyka się z 35-latkiem. Jej przyjaciółki są przekonane, że mężczyzna ją oszukuje...
08:20 Ukryta prawda - program obyczajowy
11:25 W-11 Wydział Śledczy - Komisarze poszukują dwóch nastoletnich sióstr, które nie wróciły z dyskoteki do domu. Szybko udaje się odnaleźć młodszą z nich.
12:55 Detektywi - program kryminalny. Podczas rozmowy video kobieta jest świadkiem, jak ktoś napada na jej córkę. 16-latka znika bez śladu, nie ma również kontaktu z jej starszą siostrą.
14:55 Szpital św. Anny - program obyczajowy
15:55 Sąd rodzinny - program sądowy

16:55 Zapisane w gwiazdach - paradokument
17:55 Zagadki losu - program obyczajowy
19:00 Ukryta prawda - program obyczajowy
20:00 Hotel Paradise - reality show
21:05 Zanim odejdą wody - kom., USA, 2010
23:10 Pamiętnik - melodramat, USA, 2004 ●
01:45 Hotel Paradise - reality show
02:40 Historie o duchach
03:25 Fachowcy - paradokument
04:00 Usterka - program poradnikowy
04:25 Druga strona medalu - talk-show
04:50 Druga strona medalu - talk-show

TV 4

06:00 Łowcy skarbów. Kto da więcej **07:55** Bogaty Dom - Biedny Dom - program paradok. **08:55** Policjantki i Policjanci **10:55** Na Ratunek 112 - serial obycz. **11:55** Trudne sprawy - program obycz. **14:55** Ktoś tu kłamie? **16:55** Policjantki i Policjanci - serial paradok. **18:00** Łowcy skarbów. Kto da więcej **19:00** Policjantki i Policjanci - serial paradok. **20:00** Uroczysko - serial krym. **20:30** Sprawiedliwi - Wydział Kryminalny - serial policyjny **21:30** Sprawiedliwi. Trójmiasto **22:40** Dom zły - obycz., Polska, 2009 **00:50** Love Island. Wyspa miłości **01:50** Hardkorowy lombard **02:50** Śmierć na 1000 sposobów **03:10** Gwiazdy Kabaretu **03:30** Lubię disco! **04:30** Top 10 - Lista Przebojów **05:30** Telezakupy TV Okazje

TV Trwam

09:20 Historie animowane z Nowego Testamentu **09:45** Oświadczenie Fundacji Lux Veritatis **10:00** Inf. dnia **10:15** Rozmowy niedok. **11:25** Myśląc Ojczyzna **11:35** Przyroda i ludzie **12:00** Anioł Pański **12:03** Inf. dnia **12:20** Katolicy a tożsamość Europy **13:05** Mateczniki Polskości **13:20** Przegląd Tyg. „Niedziela" **13:30** Msza św. **14:35** Góra Świętej Anny **15:00** Po stronie prawdy **15:50** Ma się rozumieć **16:00** Inf. dnia **16:10** Z wędką nad wodę **16:35** Sól ziemi **17:05** Akademia pro-life **17:30** Odpowiedzialni za Kościół **17:55** Poczet Wlk. Polaków **18:00** Anioł Pański **18:05** Inf. dnia **18:15** Rozmowy niedok. **19:25** Św. na każdy dzień **19:30** Każdy maluch to potrafi **19:45** Modlitwa z udziałem dzieci **20:00** Inf. dnia **20:20** Różaniec **20:50** Współpracownicy prawdy - fragmenty wywiadów **21:00** Apel Jasnog. **21:20** Inf. dnia

eprasa.pl 6c7c408a5e

DODAJ SWOJE OGŁOSZENIE

Jak zamieścić ogłoszenie drobne w gazecie? Wybierz jeden ze sposobów.

SMS

Wyślij SMS z treścią ogłoszenia (maksymalnie 160 znaków), pod nr **74550** zaczynając od skrótu **TGO.** Przykład: TGO.oddam szczeniaki w dobre ręce.
Podaj miejscowość oraz numer telefonu kontaktowego. Koszt SMS-a wynosi 4,92 zł z VAT.
Ogłoszenie ukaże się w kolejnym wydaniu gazety.
Serwis funkcjonuje we współpracy z firmą Bild Presse z siedzibą w Łodzi.

KUPON

Napisz treść ogłoszenia na wyciętym z gazety, ważnym kuponie i dostarcz go do redakcji lub wrzuć do skrzynki kontaktowej gazety. Możesz także wysłać go pocztą.
Ogłoszenie jest bezpłatne i ukaże się w kolejnym wydaniu gazety.

REDAKCJA

Przyjdź do redakcji i podaj treść ogłoszenia. Cena za jedną emisję wynosi 5,00 zł z VAT.

Ogłoszenie dostarczone do piątku w godzinach pracy sekretariatu ukaże się w najbliższym wtorkowym wydaniu. W przypadku wysłania kuponu pocztą lub wrzucenia do skrzynki kontaktowej o terminie publikacji decyduje data dotarcia kuponu do redakcji.
Redakcja zastrzega sobie prawo ingerencji w treść ogłoszenia w przypadku, gdy podana kategoria jest niezgodna z treścią ogłoszenia, lub gdy treść ogłoszenia zawiera błędy ortograficzne lub stylistyczne.

Redakcja nie odpowiada za treść ogłoszeń.

UWAGA!
JEDEN KUPON = JEDNA OFERTA

Pamiętaj, że w jednym ogłoszeniu można podać tylko jedną ofertę sprzedaży, kupna, czynności. W przypadku, gdy w ogłoszeniu będzie więcej ofert, opublikowana zostanie pierwsza w kolejności.

Przykład: z ogłoszenia „Sprzedam kosiarkę rotacyjną, meble kuchenne, rower górski..." opublikowana zostanie oferta sprzedaży kosiarki rotacyjnej. Pozostałe dwie rzeczy należy podać w kolejnych ogłoszeniach.

OGŁOSZENIA

MIESZKANIE SPRZEDAM

MIESZKANIE pow. 44 mkw Ryki ul. Wylot, zabudowa szeregowa, piętrowe, na dole kuchnia i łazienka, na górze przestronny pokój, stan do zamieszkania nie wymaga remontu, ogrzewanie gazowe, okna pcv, dodatkowo piwnica. Cena 240 000 zł. Tel. 608 728 601.

MIESZKANIE w bloku 49 mkw, Ryki ul. Kochanowskiego. Cena do uzg. Tel. 507 833 702.

MIESZKANIE kawalerka ok. 34 m na wynajem, mieszkanie znajduje się przy ul. Warszawskiej. Tel: 602 284 583

DOM SPRZEDAM

DOM 160 mkw, murowany, działka 700 ary , murowany garaż, Ryki ul. Kopernika 11. Cena 600.000 zł do neg. Tel. 663 800 794.

DZIAŁKA siedliskowa pow. 3700 mkw na działce budynek mieszkalny drewniany i budynek gospodarczy. Niedźwiedź 17. Cena do uzg. Tel. 508 843 082.

PÓŁ BLIŹNIAKA 134,9 m^2 w Rykach na działce 303 m^2 wraz z garażem 20,62m^2. Tel. 690 008 210

LOKAL SPRZEDAM

STOLARNIA w Korytnicy, plac 8000 mkw, 2 hale po 300 mkw, dom 80 mkw. Suszarnia do drewna 50, maszyny do drewna, szlifierka szerokotaśmowa, długotaśmowa , do kantów do ostrzenia noży strugarskich, piła formatowa, dwupiła formatowa, wielopola trzystronna prasa 130x330cm do schodów 100x300cm. strugarka 4 stronna weinig ploter cnc 100x200cm, dłutarka, maszyny do parkietu, trak do drewna. Tel. 603 673 777.

LOKAL handlowo - usługowy o pow. 18 m2, ogrzewany, łazienka. Centrum Ryk obok punktu pralni chemicznej. Ryki, ul. Poniatowskiego 59 Tel. 698 394 508.

DO WYNAJĘCIA POSIADAM

MIESZKANIE ul. 15 Pułku Dęblin. 3 pokoje, kuchnia, łazienka, balkon, osobne wc. 1200 zł + 800 zł opłaty. Tel. 603 095 104

DZIAŁKA POLE SPRZEDAM

DZIAŁKI budowlane, dwie, uzbrojone, po 1600 m2. Wola Rębkowska, Zacisze. Cena do negocjacji. Tel: 720 915 815

SIEDLISKO w Woli Rębkowskiej o pow. 4200m2, na działce znajduje się budynek mieszkalny, drewniany z bali, zdrowy, kryty blachą, do remontu, budynek gospodarczy i garaż murowany. Cena do uzgodnienia. Tel: 720 915 815

DZIAŁKA rolno-leśna, las ponad 50 lat mieszany, działka o pow. 0,6 ha, szerokość działki 10,35 m, długość 600 m, działka przy drodze. Stary Bazanów, tel: 691 341 581

ŁĄKA o pow. 0,53 ha w miejscowości Janisze. Tel: 691 341 581

DZIAŁKA budowlana z siedliskiem o łącznej powierzchni 1710 m2 przy ulicy Macieja Rataja w Garwolinie. Wszystkie media doprowadzone do działki: gaz, woda, kanalizacja, światło. Cena 735 tys zł. Tel: 608 522 606

GOSPODARSTWO rolne o pow. 1,96 ha z placówką, plus

KUPON NA BEZPŁATNE OGŁOSZENIE DROBNE

*PROSIMY WYPEŁNIĆ CZYTELNIE DRUKOWANYMI LITERAMI

TREŚĆ OGŁOSZENIA: .....

.....

.....

MIEJSCOWOŚĆ: .....

CENA: .....

TELEFON KONTAKTOWY: .....

TWÓJ Głos

KUPON WAŻNY DO 26 września

eprasa.pl 6c7c408a5e

P.P.H.U. DALEX
USŁUGI ZIEMNE
www.dalex-robotyziemne.ngb.pl
- wykopy, niwelacje, plantowanie
- załadunki, rozładunki
- transport wywrotkami
- usługi minikoparką, koparko-ładowarką i koparką
- sprzedaż piachu, żwiru
KRUSZYWO BETONOWE
P.P.H.U. DALEX
OGRODZENIA
- betonowe i panelowe
- słupki, podmurówki do siatek i paneli
- produkcja sprzedaż montaż
- furtki i bramy panelowe
SZAMBA KOMPLEKSOWO
kręgi przepusty i inne
wyroby betonowe
www.dalex-robotyziemne.ngb.pl
Ryki, Kazimierzyn 2
tel. 606 212 049

USŁUGI ZIEMNE
KOPARKĄ KOŁOWĄ I MINIKOPARKĄ
ODŚNIEŻANIE
dojazdów, posasji, parkingów
TRANSPORT 20-30 T
żwir, piach, kruszywa i inne
JARKOP
Jarosław Dembek
Czernic 38, 08-550 Kłoczew
tel. 721 094 302

SKUP ZŁOMU
AUTOROMANO
ATRAKCYJNE CENY, ŁATWY DOJAZD
Dęblin, ul. Kocka 179 (PRZY STACJI LOTOS)
573 779 889

TARTAK
DREWNOHURT
- drewno budowlane
- więźby dachowe
- krokwie, deski, łaty, kantówki
- trociny, obrzyny tartaczne
- drewno opałowe do pieców C.O. i kominków
sosna, brzoza, dąb, grab i inne w wałku i rąbane
- deska elewacyjna, podbitka
- boazeria, deska tarasowa
- Kupno dęba na pniu
- stęple budowlane
REGAMET
SPRZEDAŻ NOWOCZESNYCH POKRYĆ DACHOWYCH
WYCEŃ BEZPŁATNIE DREWNO NA SWÓJ DACH U PRODUCENTA
Nowodwór 102A
drewnohurt1@wp.pl
790 219 819

HURTOWNIA SPOŻYWCZA
Maria Pawlak u Helenki
Oferujemy:
- mrożonki, flaki,
- świeży drób,
- wędliny, konserwy,
- napoje, słodycze,
- lody
- konserwy rybne
BARDZO DUŻY WYBÓR RYB i ŚLEDZI
OBSŁUGUJEMY CHRZCINY, KOMUNIE IMPREZY OKOLICZNOŚCIOWE
ryby mrożone, wędzone, smażone i śledzie
RYKI, ul. Żytnia 10 (za budynkiem OSI)
81 8652 103
Zapraszamy:
Pn-Pt 7.00-17.00
Sob 7.00-15.00

OKRĘGOWA STACJA KONTROLI POJAZDÓW
Włodzimierz Lesisz
- MECHANIKA POJAZDOWA
- SKLEP MOTORYZACYJNY
- STACJA PALIW
Pełny zakres badań technicznych
08-530 Dęblin, ul. Szpitalna 2
kom. 506 17 00 95, tel. 81 88 01 920

POSADZKI MIXOKRETEM
Wojciech Bednarczyk
tel. 600 707 294

USŁUGI REMONTOWO BUDOWLANE
Michał Prządka
PERFEKT-BUD
- remonty i wykończenia wnętrz
- adaptacje poddaszy
- układanie glazury, terakoty i gresu
- malowanie, szpachlowanie
- zabudowy z płyt G-K
- sufity podwieszane
- montaż drzwi i parapetów
- docieplenia budynków
- malowanie elewacji i wiele innych
Czernic 171, 08-550 Kłoczew
e-mail: perfekt-bud0404@wp.pl
669-319-899
663-359-509

16 arów lasu, Trzcianki 52 gmina Nowodwór. Tel. 513 214 865.

DZIAŁKA rolna - budowlana w Swatach. pow. 0,63 ha. Cena 130.000 zł do neg. Tel: 609 975 353

GRUNTY ROLNE o pow. 2,86 h i 2,41 h w miejscowości Wygranka. Tel. 602 328 973.

DZIAŁKA budowlana w Rykach, 1425 mkw, atrakcyjnie położona przy ulicy Myśliwskiej, wszystkie media, cena do uzg. Tel. 602 408 921.

DZIAŁKA zabudowana pow. 414 m , dom drewniany do rozbiórka lub odbudowy, garaż i komórka, Dęblin ul. Lipowa. Tel. 530 140 980.

DZIAŁKA budowlana w Dęblinie ul. Długa, pow. 1331 mkw, wymiary 29x46m, nr działki 1154, media w drodze. Tel. 696 471 626.

DIZŁKA leśna w Pawłowicach o pow. 85 arów, cena do uzg. Tel. 609 566 101.

LAS 0,51 ha w Jakubówce, dwie wąskie 3 metry działki . Tel. 605 852 334.

DZIAŁKA rolno przemysłowa w miejscowości Garwolin o numerze 1723-aka.kw.k.nr.5 o powierzchni 78 ar. Cena do uzgodnienia. Tel: 664 782 913

DZIAŁKA POLE
KUPIĘ

WEZMĘ w dzierżawę lub kupię grunty orne, Kłoczew i okolice. Tel: 790 772 445

WEZMĘ w dzierżawę pole, nieużytki - Rososz, Leopoldów, Lasocin, Kruków, Zalesie i okolice. Tel. 510 051 435

SAMOCHÓD
SPRZEDAM

AUDI A5 sportback, 2.0 TDI, 170km, quattro, 2011r., 340 tys. km przebiegu, stan bdb. Tel: 512 238 153

CITROEN Jumper 2.0 115KM benzyna + LPG, 2002r. blaszak L1H1, stan dobry, posiada hak, przebieg 122 000 km, kolor czerwony. Cena do uzgodnienia. Tel. 669 374 026. Okolice Ryk

FORD C-MAX 1.6 tdi 2011r. ubezpieczenie i przegląd opłacone, cena 22.000 zł Ryki. Tel. 605 153 223.

FORD Focus MK2 kombi, silnik 1.8 TDCI 116KM, prod. 2008r. kolor granatowy, przebieg 271 tys. km. wersja wyposażeniowa Gold X, garażowany, cena do uzg. Tel. 534 648 720.

GOLF III rocznik 1997r. przebieg 215 tys.km. silnik 1.8 benzyna, stan kolekcjonerski - zadbany, zero rdzy. Cena do uzg. Tel. 535 393 938.

HYUNDAI ELANTRA GLS 1.8 benzyna +gaz, 150KM 2011r. 99400 automat 6 biegów, beżowy metalik, immo, keyless, start-stop, szyberdach, jasna skóra, CZ, EWK, ABS, ESP, tempomat, el. lusterka 4x el. szyby, 4x podgrzewane fotele, klima 2-strefowa, wielofunkcyjna kierownica i inne, hak holowniczy, (ewent. przyczepka), bagażnik dachowy, aktualny przegląd i ubezpieczenie, komplet kół zimowych. Moszczanka. Tel. 795 862 073.

HYUNDAI i20, poj. 1.2 benzyna, 2021r. 23 tys.km przebiegu, stan idealny, kolor biały. Garwolin. Faktura +vat, cena 55.000 zł do uzg. Tel: 502 269 548

HYUNDAY i40 2016/2017 1.7 CRD 141KM, przebieg 195 tys.km. sedan, kolor czarny, salon Polska, cena 40.000 zł. Ryki / Warszawa

LUBLIN 3 prod. 2006r. 2,5 turbo diesel, przebieg 287 tys.km. biały, rama bez zabudowy, stan bdb, oc i przegląd ważne, cena 6.500 zł. Tel. 601 308 103.

MAZDA Premacy 2002r. 1.8 B+G, granatowy, klimatyzacja sprawna ABS, hak, stan dobry, cena 4.300 zł. Tel. 601 308 103.

MERCEDES A klasa 1.6 B, automat, przebieg 175 tys.km. 2004r. cena 8.000 zł. Dęblin. Tel. 530 140 980.

MERCEDES A klasa 1.7 cdi prod. 2004r. przebieg 240 tys. km. cena 5.000 zł. Dęblin. Tel. 530 140 980.

MERCEDES-BENZ CLA AMG, 2016r., pierwszy właściciel, salon, wystawiam fakturę vat, serwisowany. Garwolin. 65 000 zł. Tel: 508 167 078

OPEL corsa 1.0, przebieg 107 tys. km , 5 drzwi, produkcja 2011/14r. Dęblin, 11 000 zł. Tel: 508 215 288

RENAULT clio, 2014/15r., b+g, 148 tys. km przebiegu, 1149 cm3, 54kw, butla LPG do 2035r., opony wielosezonowe, bezwypadkowy, bogata wersja wyposażenia, polski salon. 27 500 zł. Tel: 787 380 145

TOYOTA Yaris 1.4 D4D 2012r. przebieg 138 tys. kolor ciemno

ALMAR trans
- KRUSZYWA DROGOWE
- PIASEK-ŻWIR-POSPÓŁKA
- WAPNO NAWOZOWE
- KAMIEŃ OGRODOWY
- PIASEK DO MIXOKRETA
- OTOCZAKI
KŁOCZEW
tel. 502 215 457

kicWent
KLIMATYZACJA CHŁODNICTWO WENTYLACJA
KOMPLEKSOWE INSTALACJE SANITARNE
KLIMATYZACJA
WENTYLACJA
POMPY CIEPŁA
CHŁODNICTWO
KONSERWACJA
NAPRAWA
MONTAŻ
SERWIS
ul Warszawska 55
08-500 Ryki
tel. 722 125 180
www.kicwent.pl

eprasa.pl 6c7c408a5e

PRYWATNY GABINET
DERMATOLOGICZNY
Ryki, ul. Sienkiewicza 12
Barbara BOJAR
Przyjmuje w piątki, godz. 11 -15. Rejestracja telefoniczna codziennie.
tel. 602 305 421

GABINET NEUROLOGICZNY
lek. neurolog
Mirosław LORENC
Ryki, ul. Żytnia 8 (budynek OSI) – czwartek 15 – 17
rejestracja – 601 445 807
INNE TERMINY PO UZGODNIENIU TELEFONICZNYM
nagłe przypadki – ✆601 445 807

SALONY OPTYCZNE
OPTYKA RĘKAS Agnieszka Rękas
RYKI
ul. Warszawska 100
Medivita, tel. 509 728 764
DĘBLIN
ul. Krzywa 2/4
Przychodnia rodzinna, tel. 509 728 638
czynne: od pon. do piątku w godz. 10-18
szkła korekcyjne
szkła przeciwsłoneczne
soczewki kontaktowe
duży wybór oprawek
Fachowa i miła obsługa
tel. 504 086 922

CENTRUM REHABILITACJI
ELTERMED
Rehabilitacja niemowląt, dzieci i dorosłych
530 398 390
ul. 28 Pułku Artylerii Lekkiej 7A, Zajezierze

CENTRUM STOMATOLOGICZNE
LUXDENT
Ryki, ul. K. Wojtyły 3
I piętro, nad MediVitą
lek. dent.
Sławomir KONCEWICZ
tel. 534 260 870
• leczenie próchnicy
• stomatologia estetyczna
• odbudowa zębów
• chirurgia
• protetyka
• profilaktyka
• stomatologia dziecięca
• RTG: pantomogram, zdjęcia zębowe
Rejestracja telefoniczna prowadzona jest przez 7 dni w tygodniu

SANMED
Specjalistyczne Centrum Medyczne SANMED
CHIRURGIA STOMATOLOGICZNA
WOLNE TERMINY NA NFZ
Więcej informacji pod numerami telefonu oraz osobiście w rejestracji
535 202 010 lub 81 865 12 27
Placówka znajduje się w pawilonie handlowym „MERKURY"
ul. Słowackiego 4/5C

szary, aluminiowe koła + koła zimowe, nawigacja, kamera cofania, klimatyzacja, el.szyby, cena do uzg. Okolice Ryk. Tel. 604 902 433.

VW GOLF 5 rocznik 2006r. przebieg 162000 km, 1 właściciel w kraju, 2 lata w Polsce, garażowany, kolor czarny, 3 drzwi, 1.4 benzyna, zadbany, bogate wyposażenie, przegląd i ubezpieczenie do lipca 2026r. stan bdb. okolice Ryk. Tel. 721 382 036.

VW golf 6, 2011r., 1.6 tdi, przebieg 140 tys.km. 5 drzwi, czarny, ABS, nawigacja, klimatyzacja, 5 lat 1 właściciel w PL, alufelgi, sprawny, zarejestrowany, stan idealny. Cena 22.500 zł. Trojanów. Tel: 692 263 782

VW Golf Plus 1.6, benzyna i gaz, elektryczne szyby przód i tył, czujniki cofania, klimatyzacja, Isofix, podgrzewane siedzenia przód, przyciemnione szyby tył, alufelgi, hak, 15.200zł, tel. 793 502 842

VW Polo 5 1.2 TDI prod. 2002r. kolor czarny, 5D, nie uszkodzony, cały czas użytkowany, przebieg 247 tys.km. cena 17.500 zł do neg. Tel. 607 204 877.

SAMOCHÓD
KUPIĘ

KUPIĘ auta do 5 tys. zł. Tel: 780 142 907

KUPIĘ każde auto do 20 tys. zł. Tel: 577 079 999

MOTOCYKL
KUPIĘ

MOTOCYKLE - Motorynka, Simson, WSK, MZ i podobne, stan bez znaczenia. Cena do 8.000 zł. Tel. 514 633 149.

MOTO RÓŻNE
SPRZEDAM

CZĘŚCI używane do różnych marek samochodów osobowych i dostawczych oraz inne, części blacharskie, mechaniczne, oświetlenie, koła i inne Tel. 601 308 103.

GŁOWICA do ciągnika C-360 używana w dobrym stanie. Tel. 783 525 405.

HAKI holownicze nowe i używane, możliwość montażu. Cena do uzgodnienia Tel. 601 308 103.

OPONY 245x70xR16 4 szt. All Terrain, bieżnik 6mm, cena 60 zł/szt. Tel. 692 945 589.

OPONY 600x16 używane w dobrym stanie. Tel. 783 525 405.

OPONY ciągnikowe 600/65 R38 , 80proc. firmy Michelin. bieżnika. Tel. 503 608 259.

OPONY letnie i zimowe, felgi stalowe i aluminiowe , do samochodów osobowych dostawczych i terenowych oraz rolnicze, cena od 40 zł. tel. 601 308 103

OPONY lotnicze nowe z dętkami, wym. 800x200 wys. 80cm. szer .20cm. nieużywane, zapakowane fabrycznie, Można dzwonić cały dzień. Tel. 663 647 909.

OSIE do przyczep, używane, różne, ładowność od 1 do 20 ton. Felgi i opony dostawcze, ciężarowe i rolnicze. Cena do uzgodnienia. Tel. 601 308 103.

ROZRUSZNIK po regeneracji do samochodu Toyota Corolla Verso, benzyna 1.8. Ryki.po Tel. 600 375 564.

MASZYNY ROLNICZE
SPRZEDAM

MIESZALNIK do świń. Klatka na świnie. Tel. 606 595 919.

KOPACZKĘ elewatorową do ziemniaków. Stan bardzo dobry. Tel. 500 381 222.

KULTYWATOR szer., 2.30m, pług 2 skibowy, opryskiwacz termin 300 zawieszany wraz z belką do oprysku. Tel: 507 114 046

OPRYSKIWACZ Ślęza wraz z wentylatorem, cena 2.500 zł. Tel. 507 114 046.

SPRZĘT ROLNICZY : kultywator szer. 2m. Brony 3. Wóz do ciągnika. Płuszki do oborywania ziemniaków. Klatka do przewozu zwierząt. Kombajn ziemniaczany Anna. Tel. 661 854 304.

ROZSIEWACZ lejek do nawozów 350kg, kolor żółty, stan bdb, cena do uzg. Stara Rokitnia. Tel. 884 778 346.

ŚRUTOWNIK na kamienie, stan dobry. Tel. 732 810 342.

CIĄGNIK nazwa MICKORNIK, stan bdb, opony nowe, cena do uzg. Okolice Kłoczewa. Tel. 507 638 680.

BRONA talerzowa firmy Famarol Słupsk, na 20 talery, 4 wałki po 5 talerzy, stan bdb, cena do uzg. Tel. 511 079 554.

AGREGAT uprawowo-siewny z hydropakiem firmy agrolift w zestawie z siewnikiem poznaniakiem, razem lub osobno. Tel: 511 079 554

ROZRZUTNIK do obornika 1-osiowy, dwuwałkowy, Czarna Białostocka, cena do uzg. Tel. 511 079 554.

SIEWNIK zbożowy Poznaiak, na przekładni olejowej bezstopniowej, stan dobry. Tel. 511 079 554.

SYSTEMY ALARMOWE ORAZ KAMERY
bezpłatny kosztorys wybranego systemu
szybka instalacja
całodobowy serwis instalacji
całodobowy nadzór Patroli Interwencyjnych
Dowiedz się więcej: Polska Firma
ASTRA
tel. 505 017 170
tel. 502 147 256

• usługi ziemne
• kopalnia piachu i żwiru
• ziemia ogrodowa
• usługi transportowe
• usługi brukarskie
• zbieranie i utylizacja odpadów komunalnych i budowlanych (sprzątanie placów budowy)
Punkty handlowe: • Chrustne 1 • Brzeziny
wystawiamy faktury VAT
P.U.P.H. BRYZBUD s.c.
Marian i Alfreda Bryzek
☎ 501 588 212
☎ 509 962 388
www.bryzbud.pl
P.U.P.H. BRYZBUD S.C.

MARTYNK Sp. z o.o.
POSADZKI MIXOKRETEM
TYNKI TRADYCYJNE
DOCIEPLENIA BUDYNKÓW
Realizujemy prace w programie czyste powietrze zdrowy wybór
✆ 604 566 208
08-550 Kłoczew, Sosnówka 23

STUDNIE
Mirosław Izdebski
Dąbrówka Stany 74
✔STUDNIE WIERCONE
✔POMPY CIEPŁA
✔DESZCZOWNIE
✔ODWODNIENIA
✆ 608 046 239
✆ 504 320 592

MAKLESZ
• wykopy, zasypy, plantowanie
• transport piachu, żwiru, pospółki, ziemi ogrodowej
• transport 20-30 ton
• piasek kwarcowy
• kruszywo betonowe, drogowe i ozdobne
• układanie kostki brukowej
• zamiatanie dróg i parkingów
WAGA 60 ton
08-500 Ryki, ul. Swatowska 20
tel. 602 284 292, 698 642 151

eprasa.pl 6c7c408a5e

ROLDEKO
PRODUCENT
08-500 Ryki, Leopoldów, ul. Zielona 97
roldeko@interia.pl

ROLETY
PLISY
MOSKITIERY
ŻALUZJE
BEZ ZOBOWIĄZAŃ bezpłatny pomiar i wycena BEZ ZOBOWIĄZAŃ
793 733 400
793 933 400
www.roldeko.pl

CENTRUM KOSTKI BRUKOWEJ
NAJNIŻSZE CENY • NAJWIĘKSZY WYBÓR •
KUCHNIO BRUKARSTWO
- KOSTKA BRUKOWA
- SYSTEMY OGRODZENIOWE
- GALANTERIA BETONOWA
- SYSTEMY ODWODNIEŃ LINIOWYCH I PUNKTOWYCH
- KAMIENIE DEKORACYJNE
- ZIEMIA OGRODOWA
- KRUSZYWA I CEMENT
- ŚRODKI DO CZYSZCZENIA I IMPREGNACJI KOSTKI BRUKOWEJ, DACHÓW I ELEWACJI

USŁUGI
- UKŁADANIE KOSTKI BRUKOWEJ
- TRANSPORT (WYWROTKA / HDS)
- ROBOTY ZIEMNE (KOPARKA, KOPARKO-ŁADOWARKA, MINI-KOPARKA)
- CZYSZCZENIE I IMPREGNACJA KOSTKI BRUKOWEJ, DACHÓW I ELEWACJI

RYKI, ul. Słowackiego 26 691 858 448
Polbruk FORSET galabeton ZOYA

MASZYNY ROLNICZE - rozrzutnik, kopaczka ciągnikowa, brony 3, kultywator, przetrząsarka paskowa do siana, Tel. 601 308 103.

POZNANIAK skrzynia olejowa, szer. 3.0, rurki plastik, grabki, wąskie koło, mało używany, tabela wysiewu, stan bdb. Tel: 505 900 999

OPRYSKIWACZ 400l, 12m lance, atest, pompa po remoncie sprawny, stan bdb. Tel: 505 900 999

AGREGAT 3.0m, wałki podwójne, wąski ząb, mało używany, stan bdb. Tel: 505 900 999

SIEWNIK poznaniak, 1990r., stan bdb, szer. siewu 2.70m, na docisku, z tyłu grabki w środku zaprawiarka do zboża. Tel: 692 290 910

KOSIARKA jednorządkowa do kukurydzy firmy Karl - Mengele, w kolorze, sprawna. Tel: 692 290 910

KOPACZKA do ziemniaków, stan bdb, 1988r., ogniwa, tryby stan bdb. Tel: 692 290 910

URSUS c-360 3p, 1990r., 1 właściciel od nowości, stan bdb, kabina. Tel: 692 251 139

CZĘŚCI do Władimirec T25 - kolumna kierownicy, obciążniki, blok silnika, wał do szlifu. Cena do uzgodnienia. Okolice Ryk. Tel: 691 422 766

SIEWNIK Poznaniak 2,7m. Pług 2/4 skiby. Kultywator z wałkiem 1,8 / 2,1 / 2,4. Brony 3/5. Agregat uprawowy 2,1m. PIELACZ 3/5 rzędowy. Rozdrabniacz sadowniczy 1,6. Tel. 570 530 800.

KOŁA do kombajnu 20 x 20 cali i Opona 12 cali. Inne do silnika Perkins. Cena do uzgodnienia. Okolice Ryk. Tel. 691 422 766.

WYWROTKA na 3-strony, zarejestrowana, w b.dobrym stanie, Górzno. Tel. 505 754 309.

PŁUGI 2-skibowe Grudziądzkie, mało używane. Gończyce. Tel. 516 727 627.

CIĄGNIK t-25A, 1986r. z kabiną, garażowany. Okolice Garwolina. 18.500 zł. Tel: 664 939 148

KULTYWATOR 11-zębowy z zaczepami do wałków. Gończyce. Tel. 516 727 627.

MASZYNY ROLNICZE
KUPIĘ

TALERZÓWKA lub glebogryzarka, może byc do remontu. Kupię. Tel. 693 106 228.

SADZARKA i kopaczka do ziemniaków, kupię. Tel. 693 106 228.

CIĄGNIK c330 lub c360, kupię. Może być do remontu. Tel. 602 874 052.

MASZYNY ROLNICZE - rozrzutnik, siewnik do boża, prasa belująca kostkująca, kombajn do ziemniaków, sadzarka, talerzówka, glebogryzarka, i inne sprzęty rolnicze. Tel. 517 293 861.

OPRYSKIWACZ sadowniczy ślęza. Tel: 666 941 477

KOPACZKA do ziemniaków. Tel: 666 941 477

MASZYNY rolnicze sprawne lub do remontu oraz ciągniki Ursus c-330 lub c-360. Tel: 511 079 554

MASZYNY rolnicze sprawne i do remontu. Tel: 505 900 999

MASZYNY rolnicze, agregaty, pługi, kosiarki mogą być do remontu. Tel: 669 717 566

MASZYNY URZĄDZENIA
SPRZEDAM

SILNIK elektryczny 3-fazowy, 380 V 1KW, 2200 obrotów, cena 150 zł. Ryki. Tel. 600 815 325.

PILARKI spalinowe NAC - 45, części nowe i używane, cena 10 zł. Tel. 787 168 260.

HEBLARKA samoróbka, cena do uzg. Okolice Kłoczewa. Tel. 507 638 680.

WIERTARKA stołowa WSD16 na 400V, polskiej produkcji. Tel. 603 346 594.

TRAKTOREK Dzik i inne. Kolonia Unin. Tel: 513 058 255

PRODUKTY I PŁODY ROLNE
SPRZEDAM

PSZENICA bulldozer. Łubin caro. Rzodkiew oleista. Okolice Ryk. Tel. 600 810 053.

PSZENICA ozima, ładna, cena do uzg. Ryki. Tel. 696 450 984.

PSZENICA ozima Arkadia , 2 rok po centrali, okolice Nowodworu. Tel. 699 962 173.

PSZENŻYTO na siew, pierwszy rok po centrali, odmiana trybuto sześciorzędowe, wysokie plony. Tel. 503 608 259.

SIANO w belotach 120x120, pierwszy i drugi pokos tego roku. SŁOMA w belotach (pszenżyto). Okolice Ryk. Tel. 785 450 297.

PSZENŻYTO na siew, po centrali, trybutto. Pszenica ozima na siew. Tel. 661 854 304.

PSZENŻYTO 1 rok po centrali, odmiana tadeus, Kłoczew. Tel. 511 101 603.

SADZONKI TRUSKAWKI odmiana zenga, cena od 60-80 gr/szt. Brzeziny. Tel. 609 566 101.

PSZENŻYTO po centrali, bardzo dobra wydajność, potwierdzone rachunkiem. Tel. 506 182 271.

PSZENŻYTO ozime rotondo w typie pszennym po centrali, cena 80 zł. Tel. 668 973 862.

ŻYTO, pszenżyto i pszenica, ziarno czyste i ładne. Słoma żytnia w kostkach. Ryki. Tel. 605 340 777.

ZIEMNIAKI jadalne, różne odmiany. Z małego gospodarstwa. Cena do uzg. Na terenie Ryk i okolic, transport gratis. Tel. 605 340 777.

PSZENICA ozima odmiana belissa, pierwszy rok po centrali, czyszczona, gotowa do siewu, Zalesie. Tel. 81 8650732.

OWIES poker, po centrali, ok. 2t. Kozice. Tel: 506 337 731

PSZENŻYTO do siewu trismart, klaudiusz, pszenica euforia, arkadia, alexis pierwszy rok po centrali. Tel: 694 574 251

SADZONKI truskawek z młodej nawadnianej plantacji, odmiany hanoya, senga i inne. 0,50 gr/szt. Okolice Nowodworu. Tel: 730 843 012

PSZENICA rgt bilanz po centrali, rgt provision, rok po centrali, pszenżyto trismart rok po centrali, gryka na poplon. Ryki. Tel: 531 373 646

ZIEMNIAKI owacja, irys, katania. Rzyczyna. Tel: 692 589 824

JECZMIEŃ 700 zł/t. Pszenica 800 zł/t. wyłącznie luzem. Przykwa. Tel. 785 465 788.

JĘCZMIEŃ OZ dwurzędowy Midnight i Bianco Pszenica oz. Elektrai Banatus. Pszenica oz. Belcanto, rok po centrali. Przykwa. Tel. 663 855 914.

SŁOMA w kostkach. Górki. Tel. 515 073 247.

EUROCOLD SIENKIEWICZ
klimatyzacja wentylacja
pompy ciepła fotowoltaika
ładowarki do aut elektrycznych
www.eurocold.pl

501 099 450
ul. Żytnia 64 B, 08-500 Ryki
biuro.eurocold@gmail.com

Surowce wtórne KORNEX z myślą o środowisku
08-504 Ułęż, Korzeniów 80
SKUP SUROWCÓW WTÓRNYCH
OBSŁUGA FIRM
odbiór makulatury
odbiór folii

ODBIÓR ODPADÓW BUDOWLANYCH / GRUZU
81 866 76 92 665 622 822 669 105 580

eprasa.pl 6c7c408a5e

RECYKLING CENTER
RYKI, UL. LUBELSKA 43
KIERUNEK Chrustne

SKUP ZŁOMU
- NAJWYŻSZE CENY W REGIONIE
- Odbiór złomu systemem kontenerowym
- Płatne GOTÓWKĄ
- Waga elektroniczna
- Auto kasacja

AUTO KASACJA
- Wydawanie zaświadczeń do wyrejestrowania pojazdu
- Odbiór pojazdu od właściciela
- Płatność gotówką za odebrany pojazd
- Skup katalizatorów
- Sprzedaż części samochodowych

SKUP ZŁOMU 609 126 733
AUTOKASACJA 781 200 418
SPRZEDAŻ CZĘŚCI 603 756 451

SZAMBA
zbiorniki betonowe na scieki
domowe, przemysłowe, deszczówkę, gnojowicę
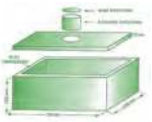
tel. 791 519 607
www.szambabetonowe-brat-bet.pl, brat-bet@wp.pl

- Stoły, Krzesła
- Ławostoły
- Drewno wykończeniowe (listwy, boazeria, kantówki)
- Deska elewacyjna
- Schody, tralki, poręcze
- Parapety, podłogi, sklejka

www.sek.sklep.pl
RYKI ul. Przemysłowa 90 660 71 16 70 606 14 12 10

ZIEMNIAKI. Gęsia Wólka. Możliwość transportu. Tel. 600 706 784 lub 575 262 095.

PSZENŻYTO Trismar pierwszy rok po centrali. Ziemniaki vinieto. Ownia. cena do uzg. Tel. 606 362 739.

OPAŁ
SPRZEDAM

DRZEWO opałowe rąbane suche, brzozowe. Tel. 661 854 304.

DREWNO opałowe, rąbane i w kawałkach, różne gatunki, możliwy transport. Tel. 691 312 727.

DREWNO opałowe , suche. Tel. 600 824 588.

DREWNO sosnowe lub liściaste, nie rąbane, możliwy dowóz. Stężyca. 130-250 zł/mp. Tel: 663 953 782

ZRĘBKA sosnowa, sucha, dobra na rozpałkę lub do ogrodu na zakwaszenie, workowana. 10 zł/worek. Tel: 515 758 811

AGD RTV
SPRZEDAM

TELEWIZORY nowe z gwarancją, TV 55" TCL Google TV Android i 32" Led TCL Android. Garwolin. Cena do uzgodnienia Tel: 507 253 977 / 25 682 35 33

ZAMRAŻALKA skrzyniowa (otwierana do góry), stan idealny, cena do uzg. Brzeziny. Tel. 81-8663701 lub 604 722 359.

PIEKARNIK elektryczny nieużywany, na dwie blaszki, grill, rożen, cena 500 zł do neg. Okolice Kłoczewa. Tel. 507 638 680.

MEBLE
SPRZEDAM

SZAFA stara przedwojenna, 2 drzwiowa , do renowacji, cena 100 zł. Dęblin. Tel. 530 140 890.

MEBLOŚCIANKA, komoda, stolik, stan dobry. Tel. 500 741 063.

TAPCZAN 1-osobowy, z materacem, nowy, nierozpakowany, cena 500 zł. Tel. 604 722 359, 81-8663701.

BUDOWLANE
SPRZEDAM

PŁYTA brukowa Bruk Bet Novator Solo 80x80, perła srebrno-stalowa, Ilość: 10 palet, 51,2 m2. Tel: 783 524 337

OFERUJEMY: - okna PCV, - drzwi zewnętrzne, - bramy garażowe, - drzwi stalowe, - rolety, - plisy, - moskitiery, - parapety wew. i zew. Najwyższa jakość w najniższej cenie. Garwolin Kościuszki 48B. Tel. 513 307 104.

DESKI 4cm x 18cm x 420cm kantówka 10x10m z rozbiórki, w b.dobrym stanie. Blacha T-18 alucynk 1 arkusz 515cm. Tel. 692 945 589.

OKNO balkonowe, plastikowe 3-skrzydłowe, 2-szybowe, skrzydła otwierane, białe, wym. 2.60 x 2.20m, OKNO plastikowe, białe, 2-skrzydłowe, 2-szybowe, wym. 1.76 x 1.45m 3 szt. . OKNO plastikowe 176x145 białe z demontażu 2 szybowe, 3 SZT. Cena do uzg. Tel: 606 141 210

PUSTAKI Suporex , 500 szt. Tel. 669 432 215.

DLA DZIECI
SPRZEDAM

WÓZEK dziecięcy, nosidełko, gondola, spacerówka. Dęblin. 400 zł. Tel: 661 909 466

WÓZEK dziecięcy ze spacerówka, niezniszczony, koła pompowane, firmowy fotelik samochodowy. Tel: 507 533 143

WÓZEK dla dziecka + spacerówka. FOTELIK samochodowy dla dziecka. Cena do uzg. Ryki. Tel. 693 982 812.

UBRANKA dziecięce w rozm. 56-92 oraz 140, cena za karton 150 zł do neg. Tel. 663 350 486.

ZWIERZĘTA
SPRZEDAM

SZCZENIAKI teriera niemieckiego po rodzicach policyjnych. Tel: 602 517 496

ŹREBAKA małopolskiego , może być w przyszłości do sportu w rodowodzie efekt po sentender, cena do uzg. Tel. 602 702 043.

TUCZNIKI sprzedam, waga około 120 kg. Okolice Ryk. Tel. 669 117 575.

KOZIOŁEK i kózka 4 miesięczna. Cna do uzgodnienia. Okolice Ryk. Tel. 697 335 385.

PISKLĘTA KACZKI piżmowej (francuskiej) 3-tygodniowe, 10 szt. z kaczką lub bez. Ryki. Tel. 693 102 104.

PERLICZKI z tego roku, kolor standard. 40 zł/szt. Tel: 532 441 321

BYCZEK mieszaniec, dwu tygodniowy. Cena do uzgodnienia. Tel: 600 087 674

KURY nioski 70 tygodniowe, niosące, cena 21 zł/szt. Tel. 509 348 264.

KLACZ zimnokrwista, gniada, dobrze zbudowana, spokojna, 2 letnia oraz 1 rok do dalszego chowu. Okolice Garwolina. Tel: 667 495 651

ZWIERZĘTA
ODDAM

KOTKA 3-miesięcznego oddam w dobre ręce. Okolice Ryk. Tel. 668 472 189.

RÓŻNOŚCI
SPRZEDAM

PIEC CO na drzewo i węgiel 100m, cena 4.000 zł. Tel. 694 966 771.

BRYCZKA konna, koła ogumowane, przystosowana do jazdy w 1 lub 2 konie. Damianów. Cena do uzgodnienia. Tel: 535 393 938

SPRZEDAM/ODSTĄPIĘ dobrze funkcjonujący i dochodowego biznes; Sklep Sport-Outdoor wraz z wyposażeniem oraz towarem w ścisłym centrum Garwolina. Lokal 130m. kw. jest wynajmowany i do przejęcia od zaraz. Tel: 602 190 605

WYPRZEDAŻ ROWERÓW - rowery nowe z gwarancją. Ul. Przechodnia 8 w Garwolinie. Tel. 502 438 054

ROWER górski Zenit Sport, koła 26 cali, w bardzo dobrym stanie, cena do uzg. Ok. Okrzei. Tel. 604 891 618.

BUTY Piłkarskie Adidas KAISER 5 (Turfy Orlik) - rozmiar 42. Nowe (po jednej gierce) bez śladów użytkowania. Cena 300 zł. Tel. 505 049 182.

ROWER górski , kolor srebrny, hamulce tarczowe, amortyzatory, przerzutki sumano 7/3 stan b.dobry, cena do uzg. Tel. 692 945 589.

SŁOIKI z nakrętkami używane, cena 1 zł. Stężyca. Tel. 506 516 524.

BUDA nowa, dla psa do 15kg, wym. dł.80cm, szer. 70cm, wys.75cm, cena 200 zł. Ryki. Tel. 692 168 605.

KILIMY, kolor bordo, zielony, nowe nieużywane. Cena do uzgodnienia. Ryki. Tel. 887 510 310.

STOJAK na kroplówki. Materac p. odleżynowy. Zestaw do karmienia dolitowego - grawitacyjnego. Ryki. Tel. 604 751 219.

AKORDEON WELTMEISTER 120 basów, szary, po strojeniu. Cena 1800 zł. Moszczanka. Tel. 795 862 073.

HARMONIA i inne. Kolonia Unin. Tel: 513 058 255

2 DĘBY na pniu. Brusów. Tel. 602 228 637.

PRACA
DAM

FIRMA MKL-BUD Sp. z o.o. zatrudni pracowników budowlanych do wykonywania prac ogólnobudowlanych. Po więcej szczegółów zapraszamy do kontaktu telefonicznego 512 037 346 - Piotr.

ZATRUDNIMY osoby chętne

POSADZKI
MIXOKRETEM UDZIELAM GWARANCJI NA POZIOM
WYLEWKI ANHYDRYTOWE
TYNKI
AGREGATEM

T. Panasiewicz - 663 776 972

eprasa.pl 6c7c408a5e

do pracy w lokalu gastronomicznym w Maciejowicach. Praca stała na pełny etat, pół etatu, dorywczo - elastyczny grafik dostosowany do potrzeb i możliwości. Tel: 501 934 181

SPRZEDAWCA w hurtowni elektrotechnicznej. Zakres obowiązków: obsługa klientów hurtowni, doradztwo techniczne i pomoc w wyborze produktów, realizacja zamówień oraz wystawianie dokumentów sprzedażowych. Tel: 505 130 554

ZATRUDNIĘ pracowników do zakładu kamieniarskiego , wysokie wynagrodzenie. praca w Rykach. Tel. 536 053 072.

FIRMA zajmująca się pielęgnacją i ochroną drzew poszukuje osoby do pracy na stanowisku arborysty. Mile widziane osoby z doświadczeniem w pracy przy pielęgnacji / lub do przyuczenia. Tel: 502 394 244

PRACA dla Techników/Serwisantów/Elektryków - Praca 8-16 Poniedziałek - Piątek tel.: 690 314 500

PAŁAC ŻELECHÓW 1762

KUCHARZ - Do naszego zespołu w Pałacu Żelechów poszukujemy kucharza/kucharki z pasją do gotowania, osoby, która oprócz umiejętności kulinarnych i potrafi pracować w zespole. Tel. 601 299 929

OGŁOSZENIE

Na podstawie art. 40 ust. 1 pkt 1 i 43 ust. 2 pkt 3 ustawy z dnia 21 sierpnia 1997 r. o gospodarce nieruchomościami (t.j. Dz. U. z 2024 r. poz. 1145 ze zm.), rozporządzenia Rady Ministrów z dnia 14 września 2004 r. w sprawie sposobu i trybu przeprowadzania przetargów oraz rokowań na zbycie nieruchomości (Dz. U. z 2021 r. poz. 2213 ze zm.), § 6 ust. 1 i 3 uchwały Nr XXXIII/190/2001 Rady Powiatu w Rykach w sprawie określenia zasad gospodarowania nieruchomościami Powiatu Ryckiego oraz zgody Zarządu Powiatu Ryckiego z dnia 2 września 2025 r. na ogłoszenie postępowania przetargowego na wydzierżawienie Gospodarstwa funkcjonującego w ramach Zespołu Szkół im. Kajetana hr. Kickiego w Sobieszynie.

Dyrektor Zespołu Szkół im. Kajetana hr. Kickiego w Sobieszynie ogłasza I przetarg ustny nieograniczony na dzierżawę na okres 10 lat gospodarstwa rolno – rybackiego (z początkiem obowiązywania umowy od dnia 1 stycznia 2026 r.)

Ogłoszenie przetargowe znajduje się na stronie internetowej szkoły www.sobieszynbrzozowa.pl, BIP https://zssobieszyn.e-biuletyn.pl/index.php?id=6

Osoby i podmioty zainteresowane dzierżawą gospodarstwa rolno – rybackiego będą mogły dokonać oględzin po wcześniejszym telefonicznym uzgodnieniu terminu; osobą upoważnioną do kontaktu jest Wojciech Niedziółka – Dyrektor Zespołu Szkół im. Kajetana hr. Kickiego w Sobieszynie. Dodatkowe informacje dotyczące przetargu można uzyskać w Sekretariacie Zespołu Szkół im. Kajetana hr. Kickiego w Sobieszynie (budynek szkoły pierwsze piętro), pokój nr 26 tel 818667900

ZATRUDNIĘ brukarzy i pomocników, praca przy budowie dróg, stawka dla brukarza 34-40 zł/na rękę, dla pomocnika 30-34 zł, umowa o prace, codzienny transport do/z pracy. Tel: 884 836 795

PRACA weekendowa, pomoc kucharza. Trojanów. Tel: 502 620 779

ZATRUDNIĘ murarza i pomocnika, stawianie ścian działowych, wiązanie belek. Przejazd przez Garwolin. Tel: 668 029 769

PRACA dla Technika ppoż. - jedna zmiana. Tel. 690 314 500

PRACA dla ELEKTRYKA - jedna zmiana, poniedziałek - piątek 8-16, Tel. 690 314 500

PRACOWNIKA BIUROWEGO zatrudnię, z wykształceniem na kierunkach technicznych. Tel. 690 314 500

SPEDYTOR – Dyspozytor. Miejsce pracy: Garwolin. Poszukujemy osoby na stanowisko Spedytora – Dyspozytora, odpowiedzialnej za kompleksowe zarządzanie flotą 10 pojazdów w transporcie międzynarodowym. Tel: 668 339 966

ZATRUDNIĘ fryzjerkę męską w salonie w Garwolinie od zaraz. Umowa o pracę, pełny etat. Tel. 502 088 721 .

ZATRUDNIĘ do pracy przy ociepleniu budynków jednorodzinnych w okolicach Garwolina w godz 7-17 pn-pt z doświadczeniem lub bez. Tel. 515 066 476

ZATRUDNIMY SPRZEDAWCĘ

Top Market

Praca stała w sklepie spożywczo - przemysłowym TOP MARKET w miejscowości Gocław gmina Pilawa. Mile widziane doświadczenie w handlu i aktualna książeczka zdrowia. Możliwa praca na zmiany co drugi dzień. Atrakcyjne wynagrodzenie i miła atmosfera pracy.

Osoby zainteresowane prosimy o przesłanie CV na adres: janusz.zdu@wp.pl lub kontakt telefoniczny: 693 832 812

USŁUGI

ZŁOTA RĄCZKA Artur - bieżące naprawy domowe, małe i duże remonty, podłączanie urządzeń elektrycznych, gazowych i sanitarnych, poddasza, elewacje, glazura, terakota, instalacje elektryczne i hydrauliczne, malowanie agregatem, uprawnienia SEP. Tel. 501 038 391.

NAPRAWA telewizorów, szybko i niedrogo. Garwolin. Tel: 507 253 977 / 25 682 35 33

SOLIDNE MALOWANIE dachów i elewacji domków parterowych, wymiana orynnowania. Tel: 518 746 036

UKŁADANIE kostki brukowej, granitowej. Wykonujemy podjazdy, wjazdy podwórka, chodniki, place, utwardzenia terenu. Wykonujemy roboty ładowarką i mini koparką. Wykonujemy odwodnienia. Tel: 573 918 928

DJ . Oprawa muzyczna, nagłośnienie i oświetlenie na wszelkie imprezy okolicznościowe np. urodziny, poprawiny wesel, festyny, rocznice, itp. Tel. 787 168 260.

KIEROWNIK BUDOWY. Wykonam świadectwa charakterystyki energetycznej budynku lub mieszkania. Pełnię funkcję Kierownika budowy, Inspektora nadzoru, Wykonam ekspertyzy budowlane, Legalizacja samowoli budowlanych. Tel: 502 911 656

KSIĘGOWOŚĆ dla każdego rodzaju działalności gospodarczej. Współpraca w formie tradycyjnej lub zdalnej. Pierwszy miesiąc za 1 zł. Ryki, ul. Żytnia 8. Tel: 665257817 sokolowski-ksiegowosc.pl

PROFESJONALNY montaż monitoringu, anten, RTV, i oświetlenia LED, konfiguracja i modernizacja sieci Internet. Także drobne przeróbki elektryczne. Szybko i solidnie. Tel: 504265004. Szukaj nas na FB

USŁUGI elektroinstalacyjne i ogólnobudowlane. Tel. 609 787 163.

USŁUGI REMONTOWE - glazura, terakota, panele, malowanie, gładzie, zabudowy karton-gips, montaż drzwi, przeróbki hydrauliczne i elektryczne. Tel. 795 644 009.

KOMPLEKSOWE sprzątanie domu, mycie okien, podłóg itp. oraz drobne prace ogrodowe, wykonuje także mycie i sprzątanie grobów. Tel: 512 004 663

OFERUJE usługi HYDRAULICZNE. Montaż nowych instalacji, naprawa i modernizacja instalacji już istniejących. Instalacje CO, CWU, wod-kan, nawadnianie trawnika i kropelkowe. Kontakt 512 388 321

TOWARZYSKIE

RENCISTA 58l, katolik mieszkający na wsi pozna kobietę na dłużej. Garwolin. Tel: 532 524 455

EKOLIDER Centrum Usług Komunalnych

Ekolider z siedzibą w Lucinie (gm. Garwolin) w związku z dynamicznym rozwojem firmy, poszukuje osób na stanowiska:

- **Kierowca Śmieciarki**
- **Pomocnik Kierowcy**
- **Mechanik Maszyn i Samochodów Ciężarowych**

istnieje możliwość zakwaterowania

Zainteresowane osoby prosimy o kontakt pod nr tel. **512 076 063 lub 501 276 644**

DĘBLIN MZGK SP. Z O.O. BLISKO KLIENTA I NATURY

Miejski Zakład Gospodarki Komunalnej Sp. z o.o. w Dęblinie

poszukuje kandydata na stanowisko:

MONTER WOD.-KAN.

szczegóły oferty na stronie internetowej **www.mzgk.pl** lub pod numerem telefonu **81 88 33 630**

SZWALNIA elKRAFT

ZATRUDNI
KRAWCOWE - SZWACZKI Z DOŚWIADCZENIEM

509 350 719
502 676 046

SKUP ZBÓŻ
RÓWNIEŻ Z PRZEZNACZENIEM NA GORZELNIĘ / MINIMUM 10 TON
Zapewniam transport i odbiór z gospodarstwa
518 048 715

SKUP KONI
w każdej kondycji
Szybka płatność - dwa dni

517055 016
506 385 510

SKUP BYDŁA I CIELĄT
KONKURENCYJNE CENY
- byki - jałówki - krowy - konie
wysyłam na export
ODBIÓR Z GOSPODARSTWA W KAŻDEJ KONDYCJI
PŁATNOŚĆ GOTOWKĄ LUB SZYBKIM PRZELEWEM

tel. 519 136 146, 506 385 510

SKUPUJEMY ZBOŻE NA PASZĘ
szybki przelew lub gotówka
517 055 016

SKUP ZBOŻA
• żyto • owies
• pszenżyto i inne
Magazyn Żelechów lub odbiór z gospodarstwa
508 151 622

eprasa.pl 6c7c408a5e

POWIAT RYCKI WICEMISTRZEM POLSKI!

Reprezentacja województwa lubelskiego wywalczyła drugie miejsce na IV Ogólnopolskich Igrzyskach LZS „Aktywna Wieś" we Władysławowie

Aż 19 z 40 zawodników pochodziło z powiatu ryckiego i to oni zdobyli wszystkie 4 medale dla województwa! Tym samym nasz region obronił tytuł wicemistrza Polski. W składzie drużyny znaleźli się mieszkańcy gmin: Stężyca, Kłoczew i Ryki, którzy prawo startu w zawodach wywalczyli podczas igrzysk w Opolu Lubelskim.

W zawodach sportowo-rekreacyjnych nasi zawodnicy spisali się znakomicie. Dwa złote medale zdobyli strażacy z Brzeźc. Kolejne złoto wywalczyły panie z Koła Gospodyń Wiejskich ze Stężycy w trójboju kobiet. Brązowy medal przypadł zaś ekipie z Kłoczewa, którą wsparła zawodniczka ze Stężycy.

Po raz pierwszy w Igrzyskach LZS wystartowali Joanna i Piotr Świtajowie. - *Asia wystartowała w trójboju kobiet, obstawiając jedną z konkurencji, jaką był rzut do celu woreczkami, mi natomiast przypadł udział w konkurencji strażackiej - bojówka z hydronetką w pełnym rynsztunku oraz w wersji na sportowo, a także w konkurencji przenoszenia worków, które ważyły 50, 40 i 30 kg* - opowiada Piotr Świtaj. - *Atmosfera zawodów była wspaniała! Poza rywalizacją sportową czuć było ducha jednej wielkiej wspólnoty, jaką są LZS-y* - dodaje. Świtajowie zgodnie zapowiadają, że jeżeli będą mogli wystartować w tych zawodach w przyszłości, to zrobią to z przyjemnością.

Oprawę muzyczną podczas „Kulinarnej Bitwy Regionów" zapewnił Zespół Karczmiska z Leopoldowa, który zachwycił publiczność swoim występem.

Głównym koordynatorem reprezentacji był Dariusz Piwoński, sekretarz Rady Wojewódzkiej LZS w Lublinie, wspierany przez Tomasza Łukasiaka.

- *Jestem bardzo zadowolony z postawy naszych zawodników i zespołu śpiewaczego. Drugie miejsce w Polsce to wielki sukces, powtórzenie wyniku z zeszłego roku. W tym roku jednak poziom był znacznie wyższy, więc sukces jeszcze bardziej cieszy. Podjąłem pewne ryzyko, stawiając głównie na swoich, ale opłaciło się. Stworzyliśmy z drużyną z Tomaszowa świetny zespół, który promował nasze województwo, a przy okazji powiat rycki. Dziękuję wszystkim startującym i wspierającym oraz serdecznie gratuluję* - mówi Dariusz Piwoński.

IV Ogólnopolskie Igrzyska LZS - Aktywna Wieś odbyły się w dniach 12-14 września na terenie powiatu puckiego. Przez trzy dni w sportowej atmosferze rywalizowało 700 uczestników z 16 województw. Podczas ceremonii otwarcia zapłonął olimpijski znicz. Zwycięzcą Igrzysk zostali gospodarze.

Reprezentanci kadry wojewódzkiej z powiatu ryckiego:

Tomasz Łukasiak, Justyna Jakubaszek, Sylwester Rodak - Kłoczew, Dariusz Piwoński, Andrzej Parzyszek, Jolanta Gliwka, Andrzej Gliwka, Halina Dawidek, Krzysztof Pioterczak - Leopoldów, Mariusz Włodarczyk, Ewa Włodarczyk - Długowola, Paweł Kurzep, Dominik Komosa, Maciej Komosa, Kacper Kalbarczyk - Brzeźce, Joanna Świtaj, Piotr Świtaj - Brzeziny, Justyna Karaś, Leonard Karaś - Piotrowice, Małgorzata Szkutnik, Elżbieta Jagiełło - Stara Rokitnia.

eprasa.pl 6c7c408a5e

NASZYCH ROLNIKÓW NIE ZABRAKŁO

W święto narodzenia Matki Bożej popularnie nazywane Matki Bożej Siewnej, do Sanktuarium w Woli Gułowskiej przybyli rolnicy, aby podziękować Bogu za tegoroczne plony

Po raz czwarty na uroczystości do Woli Gułowskiej z Leopoldowa wyjechała pielgrzymka rowerowa

Do Woli Gułowskiej przybyli wierni z różnych stron. Licznie w wydarzeniu wzięli udział mieszkańcy powiatu ryckiego na czele ze starostą Dariuszem Szczygielskim. Uroczystościom przewodniczył biskup Kazimierz Gurda, który dziękował rolnikom za ich pracę, trud i wszystko to, co dzięki ich pracy można znaleźć na naszych stołach. Rolnicy przynieśli przed ołtarz nie tylko chleb wypieczony z tegorocznego ziarna, ale również wieńce dożynkowe wykonane z wielką pasją i pieczołowitością. W tym roku mogliśmy podziwiać aż 31 prac. Ordynariusz diecezji siedleckiej wyraził wdzięczność twórcom wieńców za umieszczenie w nich znaków wiary, przede wszystkim krzyża, czy elementów związanych z obchodzonym Rokiem Jubileuszowym. - *Jest to wyraźny znak, że są to działa ludzi wierzących, ludzi których myślenie o pracy, życiu, teraźniejszości i o przyszłości oscyluje wokół prawd zawartych w Ewangelii i religijnej tradycji wiernych żyjących na podlaskiej i mazowieckiej ziemi* - podkreślił bp Gurda, który z ochotą pobłogosławił dożynkowe wieńce oraz ziarno, które rolnicy zabrali do domów, aby zasiać je na przyszłoroczne plony.

W wygłoszonej homilii bp Kazimierz podkreślił duchowy wymiar pracy na roli, wskazując na związek między ludzkim trudem a Bożym błogosławieństwem. - *To dzięki waszej pracy możemy czuć się, jako mieszkańcy Polski, bezpieczni* - zaznaczył dziękując rolnikom za trudną pracę. Wyraził też niepokój o przyszłość polskiego rolnictwa w kontekście wpływu globalnej polityki rolnej. Zaapelował również o zachowanie wiary, tradycji i odpowiedzialność w wychowaniu młodego pokolenia, krytykując przy tym nowy przedmiot w szkołach - wychowanie zdrowotne i prosząc o wypisanie z niego dzieci. - *Ten przedmiot nie ma nic wspólnego z tym o co nam, ludziom wierzącym, katolikom chodzi. Oprócz wielu rzeczy pozytywnych, przede wszystkim uderza w podstawy naszej wiary w Jezusa Chrystusa i naszej przynależności do Kościoła* - podkreślił ks. biskup.

Zwieńczeniem uroczystości była procesja eucharystyczna. Po niej wierni odśpiewali hymn „Tedeum".

Zbigniew Jończyk

Przedstawiciele parafii z Woli Zadybskiej zaprezentowali wieniec wykonany z czterech rodzajów zbóż ozdobionych kwiatami, lnem i jarzębiną

Wieniec KGW w Lendzie Wielkim miał kształt serca z wizerunkiem św. Jana Pawła II. Na drugiej stronie znalazło się odwołanie do Roku Jubileuszowego

Wydarzenie, jak co roku, zgromadziło rolników, przedstawicieli władz, koła gospodyń wiejskich, zespoły ludowe oraz pielgrzymów, aby wspólnie podziękować Bogu za tegoroczne plony

Dzień wcześniej wieniec KGW w Grabowie Ryckim zwyciężył w konkursie podczas dożynek Gminno-Parafialnych w Nowodworze. Równie pięknie zaprezentował się podczas dożynek diecezjalnych

Z dumą swój wieniec w formie tradycyjnej korony zaprezentowały panie z KGW w Niedźwiedziu. W centralnym miejscu wieńca znalazł się krzyż ozdobiony kłosami pszenicy wyłaniającymi się z małej korony wykonanej z lnu

Przez 10 ostatnich lat z Ryk do Woli Gułowskiej wyruszała pielgrzymka biegowa. W tym roku grupę „biegusiem.pl" reprezentowała Ewa Lipska, która samotnie trasę pokonała na rowerze

eprasa.pl 6c7c408a5e

NA DOŻYNKACH DIECEZJALNYCH

Delegacja z parafii Kłoczew zaprezentowała tradycyjny wieniec wykonany z czterech rodzajów zbóż: pszenicy, żyta, owsa, jęczmienia. Ponadto do wieńca zostały użyte kwiaty i zioła. Udekorowany plonami sadów i ogrodów

Reprezentacja KGW w Owni zaprezentowała wieniec w kształcie korony uwity z najpiękniejszych kłosów wszystkich zbóż, lnu i prosa, zwieńczony krzyżem. Wypełniony bukietem żywych kwiatów. W centralnym miejscu znalazło się miejsce na chleb z tegorocznej mąki

Wieniec wykonany przez KGW w Zawitale w parafii Nowodwór przedstawiał koronę uwitą z tegorocznych zbóż, owoców, warzyw i ziół

Wieniec wykoanny przez KGW w Grabowie Szlachceckim miał formę kosza wypełnionego tegorocznymi plonami z koroną z ciasta drożdżowego. Symbolizuje trud pracy rolników i tego co ziemia zrodziła

Panie z KGW „Sosenki" z Sosnówki w parafii Kłoczew po raz pierwszy na dożynkach diecezjalnych zaprezentowały tradycyjny wieniec. Jego zwieńczeniem był krzyż wykonany z kocanki. Do wicia wieńca oprócz kłosów zbóż wykorzystano też zatrwian, len, kwiaty i trawy ozdobne

Jak co roku w pieszą pielgrzymkę na odpust do Woli Głowskiej wybrali się parafianie z Grabowa Szlacheckiego

Podczas uroczystości w Woli Gułowskiej rolnicy i bp Kazimierz Gurda podziękowali dotychczasowemu diecezjalnemu duszpasterzowi rolników ks. kan. Stanisławowi Chodźce za ponad 10-letnią posługę na tej funkcji. - Był to czas trudny, ale akurat ks. Stanisław się do tego nadawał. Był odpowiednim człowiekiem na odpowiednim miejscu - mówił bp Gurda. Ks. Stanisława zastąpił ks. Grzegorz Suwała

eprasa.pl 6c7c408a5e

DĘBLIN UCZCIŁ PAMIĘĆ „WILKÓW”

W Mieście Orląt odbyły się uroczyste obchody Święta 15 Pułku Piechoty „Wilków”, które połączyły sport, historię i patriotyzm

UM Dęblin

Mieszkańcy i goście mieli okazję uczestniczyć w Biegu Tropem Wilczym, zwiedzać Cytadelę i podziwiać pokazy dawnego oraz współczesnego uzbrojenia. W niedzielę, 7 września, Dęblin stał się miejscem wyjątkowych obchodów. W malowniczej scenerii Cytadeli Twierdzy Dęblin, przy Bramie Lubelskiej, uczczono pamięć żołnierzy 15 Pułku Piechoty „Wilków”, którzy niegdyś stacjonowali w mieście. Wydarzenie zgromadziło liczne grono mieszkańców i gości, oferując bogaty program atrakcji.

PAMIĘĆ I WSPÓLNE ŚWIĘTOWANIE

Uroczystości rozpoczęły się tradycyjnie - uroczystą Mszą świętą polową oraz apelem poległych. Następnie złożono wieńce pod pomnikiem 15 P.P. „Wilków”, oddając hołd bohaterom.
Centralnym punktem obchodów był historyczny piknik, który obfitował w pokazy, wystawy sprzętu wojskowego oraz liczne atrakcje dla dzieci. Rekonstruktorzy w strojach z epoki ożywili historię, przenosząc uczestników w czasie. Nie zabrakło również spacerów z przewodnikiem po tajemniczych zakamarkach Cytadeli Twierdzy Dęblin, które pozwoliły zgłębić jej bogatą przeszłość.

SPORTOWA RYWALIZACJA Z HISTORIĄ W TLE

Jednym z najważniejszych elementów dnia była XIII edycja Biegu Tropem Wilczym. To wydarzenie co roku przyciąga pasjonatów aktywności fizycznej. W tym roku bieg odbył się w trzech kategoriach, co pozwoliło na udział zarówno najmłodszym, jak i doświadczonym biegaczom: Bieg Wilczków dla najmłodszych (dystans około 200 m), Bieg Honorowy na dystansie około 1963 m oraz Bieg Wilków - główny bieg na trasie około 4000 m.
Start biegu głównego nastąpił około godziny 13:00, po odbiorze pakietów startowych. Pogoda dopisała, co sprzyjało zarówno sportowej rywalizacji, jak i wspólnemu świętowaniu.
Niedzielny dzień był doskonałym połączeniem edukacji historycznej, patriotyzmu i aktywnego spędzania czasu.

m

Klasyfikacja biegów

Bieg Wilczka
dzieci 1-6 lat
1. Mikołaj Kurowski
2. Filip Strąg
3. Bogumił Komosa
dzieci 7-12 lat
1. Nikola Tyszkiewicz
2. Bartosz Chmura
3. Franciszek Kornacki
Bieg Honorowy
1. Michał Bala
2. Maksymilian Charkot
3. Paweł Bogusz
Bieg Wilka
1. Piotr Dziubak
2. Grzegorz Walasek
3. Paweł Karsznia

UM Dęblin

UM Dęblin

UM Dęblin

UM Dęblin

UM Dęblin

UM Dęblin

eprasa.pl 6c7c408a5e

MIŁOŚNICY SPORTU SPOTKALI SIĘ W RYKACH

To wyjątkowy dzień w roku, w którym swoje święto mają ci, którzy kochają sport

Trwa 13. edycja Narodowego Dnia Sportu. W niedzielę w kilkuset najważniejszych placówkach sportowych w Polsce zorganizowano dzień otwarty. Na tej mapie znalazła się również Hala Sportowa w Rykach. Miłośnicy różnych dyscyplin sportu mogli nieodpłatnie skorzystać z siłowni, sali fitness oraz sali squasha i zorganizowanych treningów w różnych dyscyplinach na głównym boisku. Organizatorzy - Centrum Kultury i Sportu - przygotowali mnóstwo atrakcji. Zaczęło się od pokazów klubu Karate Tradycyjnego Ryki. Po nich na parkiet wyszli koszykarze KS Basket Ryki. Zawodnicy rozegrali mecz pokazowy „trzech na trzech". Po nim swoje umiejętności zaprezentowali zawodnicy sportów walki Forca Dęblin. Sporą atrakcją dla młodych adeptów piłki nożnej były warsztaty z piłkarskich zwodów i trików poprowadzonych przez mistrza Dawida Jarzębowskiego. Sportowe popołudnie zakończyły pokazy akrobatyczne grupy Supernova z Puław.

Zbigniew Jończyk

Koszykarze Basket Ryki rozegrali mecz pokazowy „trzech na trzech". W obydwu drużynach wystąpili: Jakub Łukasiak, Bartosz Jopek, Jakub Polak, Milan Warda, Aleksander Rafał, Oskar Kardas i Patryk Polak

Franek Kępka i Antoni Kołodziejek stawiają na piłkę nożną. 10-latkowie od paru lat trenują w MKS Ruch Ryki, a w niedziele próbowali swoich sił w gierce „1 na 1"

Jakub Tomaszek z Ryk szykuje się, by w przyszłości zostać koszykarzem. Póki co ma dopiero 1,5 roku i na święto sportu przyszedł z mamą Iloną i starszym bratem Olafem

Artem Nowaczyk od 6 lat trenuje koszykówkę. Narodowy Dzień Sportu był dobrą okazją na promocję tej dyscypliny sportu w Rykach

Rodzina Kaczmarczyków z Ryk lubi sport. Tata Kamil w niedzielę zabrał do hali sportowej Izę, Maćka i Wojtka

Nadia Osial ma 8 lat, a Kaja Kierzkowska 7. Od 4 lat trenują karate, bo jak obydwie przyznają, podoba im się to, choć treningi do łatwych nie należą. Dziewczęta mają już żółte pasy i przygotowują się do uzyskania pomarańczowego

Silna ekipa na Narodowy Dzień Sportu do Ryk przybyła z Dęblina. Klub Forca pod kierunkiem trenera Adriana Kurka zademonstrował publiczności tajniki sportów walki

eprasa.pl 6c7c408a5e

Twój Głos 37(1127) | 16 września 2025 | www.twojglos.pl

Błękitni Cup po raz pierwszy

Ponad 40 zawodników zgłosiło się do wrześniowej edycji turnieju tenisa stołowego „Błękitni Cup" w Leopoldowie. To głównie młodzi ludzie ze szkół podstawowych

Dodatkową konkurencją był turniej deblowy, w którym drużyny tworzyli uczestnicy zawodów i ich rodzic lub opiekun. Na zdjęciu Kacper Pawlak z Krasnoglin i jego tata Piotr, którzy wywalczyli miejsce na najniższym stopniu podium

Zjechali z różnych stron województwa lubelskiego. W sobotę sala gimnastyczna w ZPO w Leopoldowie zapełniła się miłośnikami tenisa stołowego. Miejscowy klub sportowy „Błękitni" zaprosił do rozgrywek najmłodszych kadetów tej dyscypliny. Rywalizowano w trzech grupach wiekowych z podziałem na chłopców i dziewczęta. Dodatkową konkurencją był turniej deblowy, w którym drużyny tworzyli uczestnicy zawodów i ich rodzic lub opiekun. W sumie w turnieju udział wzięło 41 zawodników i zawodniczek.

- *To była pierwsza edycja naszego turnieju, ale na pewno nie ostatnia, bo przynajmniej raz w miesiącu będziemy starali się organizować takie rozgrywki dla dzieci* - mówi Zbigniew Kuźmiak, wiceprezes UPKS „Błękitni" Leopoldów. Klub zdecydował się na taką formę swojej działalności po wycofaniu się z rozgrywek ligowych.

- *Gra w II lidze wymagała bardzo dużych kosztów, na które nie było po prostu nas stać. Dalej jednak chcemy działać i postawiliśmy na organizację m.in. takich turniejów dla dzieci* - podkreśla wiceprezes. Zachętą do udziału ma być choćby brak wpisowego. Są za to nagrody dla najlepszych, a dla wszystkich pamiątkowe dyplomy za udział. Jest to możliwe dzięki dotacji, jaką klub otrzymał z gminy Ryki.

Zbigniew Jończyk

ZBIGNIEW KUŹMIAK, WICEPREZES UPKS „BŁĘKITNI"

- Z frekwencji jesteśmy zadowoleni. Byliśmy nawet zaskoczeni, że niektórzy zawodnicy przyjechali z daleka, jak choćby z Włodawy. To na pewno cieszy i bawimy się dalej, bo te turnieje traktujemy przede wszystkim jako zabawę, choć oczywiście sportowej i czasami zaciętej rywalizacji też nie zabraknie. Chcemy w ten sposób zachęcać młodych ludzi do uprawiania sportu, a konkretnie tenisa stołowego.

WYNIKI - KL. I-IV

Dziewczęta

1. Maria Chromińska (Huta Dąbrowa)
2. Sylwia Maj (Moszczanka)
3. Zofia Wąsik (Moszczanka)

Chłopcy

1. Paweł Czerniec (Krzywda)
2. Antoni Szmidt (Włodawa)
3. Tomasz Bany (Huta Dąbrowa)

KL. V-VI

Dziewczęta

1. Nikola Rygielska (Gózd)
2. Zofia Szmidt (Włodawa)
3. Julia Sowa (Gózd)

Chłopcy

1. Piotr Trochim (Turze Rogi)
2. Jakub Nowosad (Huta Dąbrowa)
3. Jakub Borkowski (Karwacz)

KL. VII-VIII

Dziewczęta

1. Barbara Cieślak (Huta Dąbrowa)
2. Agata Kulczyniec (Huta Dąbrowa)
3. Natalia Rodak (Grabów Rycki)

Chłopcy

1. Piotr Białach (Huta Dąbrowa)
2. Hubert Wiszniewski (Turze Rogi)
3. Daniel Celiński (Karwów)

DEBEL (DZIECKO-OPIEKUN)

1. Mateusz Celiński-Daniel Celiński (Turze Rogi)
2. Hubert Wiszniewski-Mateusz Ponikowski (Turze Rogi)
3. Piotr Pawlak-Kacper Pawlak (Krasnogliny)

Maciej Sowa z Leopoldowa, na co dzień zawodnik „Amatora", zajął miejsce tuż za podium

Młodzi zawodnicy z uwagą słuchali wskazówek. Na zdjęciu Magdalena Basaj w rozmowie z trenerem Przemysławem Kołomańskim. Szkołę w Moszczance w sobotę reprezentowało aż sześcioro zawodników

Kategoria Dziewcząt z kl. I-IV została zdominowana przez reprezentantki szkoły w Moszczance Sylwia Maj, Zofia Wąsik i Magdalena Basaj, ale na najwyższym stopniu podium stanęła Maria Chromińska z Huty Dąbrowa

W sumie w turnieju udział wzięło 41 zawodników i zawodniczek

eprasa.pl 6c7c408a5e

Czarni Dęblin nie zwalniają

PIŁKA NOŻNA
- A KLASA (II GRUPA)

Czarni Dęblin wygrali 4:1 wyjazdowe spotkanie z BKS-em Bogucin, choć do przerwy było tylko 1:1

Dęblinianie po czterech meczach mieli komplet zwycięstw. Bogucin po czterech kolejkach miał zaledwie jeden punkt. Faworytem meczu w Bogucinie był więc zespół z Miasta Orląt. Ale do przerwy z tej roli dęblinianie nie wywiązywali się najlepiej. Co prawda pierwsi strzelili gola, ale dość szybko pozwolili gospodarzom wyrównać.

- *To był kolejny mecz, w którym „przespaliśmy" pierwszą połowę* - mówi Daniel Cienkowski, trener Czarnych. - *To niedopuszczalne, żebyśmy z zespołami z dołu tabeli grali, jak równi z równym. Druga połowa, to odmieniony zespół i nasza dominacja. Wygrywamy kolejny mecz dzięki szerokiej i wyrównanej kadrze. Bo po zmianach gramy jeszcze lepiej. Niestety, po raz kolejny nie popisali się sędziowie, którzy między innymi, w pierwszej połowie, nie odgwizdali dla nas rzutu karnego. No ale to jest tylko A klasa.*

CZAS NA DRUGIE DERBY

Teraz, a konkretnie w najbliższą niedzielę dęblinian czeka kolejny wyjazd, tym razem „za miedzę", do Stężycy, aby skonfrontować się w drugich derbach powiatu w tym sezonie. Pierwsze, na własnym boisku, dęblinianie wygrali 2:1 z Amatorem Leopoldów/Rososz. Od momentu powstania klubu Czarni 1947 Dęblin ten zespół cztery razy grał przeciwko Mazowszu i wszystkie mecze wygrał. Mało tego, dęblinianie w konfrontacji z zespołem ze Stężycy nie stracili jeszcze gola. W sezonie 2022/23 Czarni dwukrotnie wygrali 2:0, a w kolejnym 3:0 i 4:0.

Jaki wynik padnie tym razem? Przekonamy się w niedzielne popołudnie. Faworytem są Czarni, ale piłka nożna jest pełna niespodzianek, a zwłaszcza, jeżeli chodzi o mecze derbowe.

„PRZESPANY" POCZĄTEK

Nie udała się wyprawa stężyczan do Radawca, gdzie swoje mecze rozgrywa KS Uniszowice.

- *Niestety, zaczęliśmy grać dopiero wtedy, gdy przegrywaliśmy już 0:2* - relacjonuje Marcin Gajdziński, trener Mazowsza. - *Najpierw, w drugiej minucie, piłka wychodząca już za bramkę tak nieszczęśliwie trafiła w naszego obrońcę, że wpadła do bramki. Parę minut później nieporozumienie pomiędzy naszym bramkarzem, a obrońcą wykorzystują gospodarze i obejmują prowadzenie 2:0. Dopiero po tym zdarzeniu zaczęliśmy grać i przejęliśmy inicjatywę. Mieliśmy kilka niezłych okazji do zdobycia gola, ale dopiero rzut karny wykorzystany przez Patryka Zimnego dał nam gola kontaktowego. Niestety, mimo tego, że jeszcze w pierwszej, ale przede wszystkim w drugiej połowie wypracowaliśmy kilka dobrych sytuacji, to nie udało się wyrównać. Trzeba jednak przyznać, że gospodarze również mieli kilka okazji do podwyższenia prowadzenia, ale dobrze interweniował Przemek Wolszczak. Co do meczu derbowego, to ja nigdy nie patrzę z kim gramy, ale kogo będę miał do dyspozycji. Mam nadzieję, że tym razem zagramy w optymalnym zestawieniu i kibice będą mogli oglądać ciekawe widowisko* - kończy trener Gajdziński.

TĄPNIĘCIE PO PRZERWIE

Mecz w Rososzy rozpoczął się po myśli gospodarzy, bo już w piątej minucie Sebastian Jawoszek dał prowadzenie Amatorowi. To było jedenaste trafienie napastnika Amatora w piątym meczu tego sezonu. Po przerwie Sebastian Jawoszek dorzucił dwunastego gola, co mu daje znakomitą średnią 2,4 bramki na mecz.

Ale wróćmy do spotkania Amatora z Żyrzyniakiem. Prowadzeniem gospodarze cieszyli się zaledwie... 9 minut. Gola strzelił Kacper Nowacki, który niemalże zaraz po zmianie stron po raz drugi pokonał Piotra Warownego. Kiedy na 20 minut przed końcem meczu goście prowadzili już 3:1, to wydawało się, że gospodarzom uciekną wszystkie punkty. Na szczęście już kilka chwil później wspomniany Sebastian Jawoszek strzelił gola kontaktowego, a na niespełna 10 minut przed końcem czasu regulaminowego Karol Kalbarczyk wyrównał stan meczu. Niestety, zwycięskiej bramki nie udało się już zdobyć i mecz zakończył się remisem 3:3.

W sobotę zespół prowadzony przez Wojciecha Kryczkę pojedzie do Góry Puławskiej, gdzie zmierzy się z beniaminkiem A klasy. Chyba już czas przerwać serię meczów bez wygranej - porażka 2:3 z LZS-em Poniatowa-Wieś oraz niedzielny remis 3:3 z Żyrzyniakiem.

Adam W. Faluszczak

WYNIKI 5 KOLEJKI

13-14 września

Amator L/R	**3 (1)**
Żyrzyniak Żyrzyn	**3 (1)**

Gole: 1:0 (5') Sebastian Jawoszek, 1:1 (14') Nowacki, 1:2 (48') Nowacki, 1:3 (69') Grodek, 2:3 (74') Sebastian Jawoszek, 3:3 (81') Karol Kalbarczyk

Amator: Warowny - Czaplicki, M. Imas (70. Jakubiec), Pieńkosz, Bukowski, R. Imas, Kupiec (57. Kalbarczyk), Sz. Beczek (65. Mateusz Biłos), Wałachowski (70. Michał Biłos), Polak, S. Jawoszek. Trener: Wojciech Kryczka

BKS Bogucin	**1 (1)**
Czarni Dęblin	**4 (1)**

Gole: 0:1 (18') Julian Pielak, 1:1 (22') Piasecki, 1:2 (61') Piotr Komosa, 1:3 (76') Artur Szlendak, 1:4 (79') Igor Świątek

Czarni: Gonet - Szlendak, J. Moczulski, Zagożdżon, Contento (60. Cieśla), J. Pielak (46. Surmacz), E. Świątek (87. P. Cienkowski), Kajka (46. Milde), Łubianka (80. Lisowski), Klimek (70. I. Świątek), Komosa (82. Osojca). Trener: Daniel Cienkowski

KS Uniszowice	**2 (2)**
Mazowsze Stężyca	**1 (1)**

Gol dla Mazowsza: Patryk Zimny (23 minuta z rzutu karnego na 2:1)

Mazowsze: Wolszczak - Busz, Capała (75. Pasturczak), Filiks, Filipek, Gil, Jermolik (77. J. Skóra), Reda, Szewczyk (65. B. Skóra), Tomaszewski (80. Sitkiewicz), Zimny. Trener: Marcin Gajdziński

Orły - Leokadiów	3:1
Michów - Góra Puławska	0:0
Zawisza - Poniatowa-Wieś	2:0
Garbarnia - Wilki	5:0

TABELA

1. Czarni	5	15	16-4
2. Uniszowice	5	12	20-7
3. Orły	5	12	17-8
4. Garbarnia	5	9	17-7
5. Wilki	5	9	5-13
6. Amator	5	7	21-12
7. Żyrzyniak	5	7	14-11
8. Zawisza	5	7	7-7
9. Góra Puławska	5	7	12-17
10. Mazowsze	5	6	9-11
11. Michów	5	4	3-11
12. Leokadiów	5	3	5-14
13. Poniatowa-W.	5	3	7-18
14. Bogucin	5	1	8-21

NASTĘPNE MECZE

20 września (sobota)

KS Góra Puławska - Amator Leopoldów/Rososz (13:00), Żyrzyniak Żyrzyn - Zawisza Garbów, GSKS Leokadiów - GLKS Michów

21 września (niedziela)

Mazowsze Stężyca - Czarni Dęblin (15:00) Wilki Wilków - BKS Bogucin, LZS Poniatowa Wieś - Garbarnia Kurów, KS Uniszowice - Orły Kazimierz Dolny

60 młodych pingpongistów przy stołach

LEOPOLDÓW: W Zespole Placówek Oświatowych przy współpracy z KS Amator Leopoldów/Rososz rozegrany został turniej tenisa stołowego w ramach projektu Ministerstwa Sportu i Turystyki „Aktywność dla każdego". Do rywalizacji przystąpiło około 60 zawodników w trzech kategoriach wiekowych: klasy I-III, IV- VI, VII-VIII z podziałem na dziewczynki i chłopców. Turniej cieszył się dużym zainteresowaniem i przyniósł mnóstwo emocji. Zwieńczeniem zmagań tenisowych było wspólne ognisko połączone z pieczeniem kiełbasek. Wszyscy uczestnicy zakończyli zmagania z pamiątkowym dyplomem i medalem, a najlepsi dodatkowo z pucharami (fot. ZPO Leopoldów)

eprasa.pl 6c7c408a5e

Kolejny dublet Bartłomieja Bułhaka

PIŁKA NOŻNA - IV LIGA

Ruch Ryki zremisował 2:2 z rezerwami Motoru Lublin, a oba gole dla zespołu Sebastiana Kozdroja strzelił niezawodny Bartłomiej Bułhak

Dla napastnika Ruchu były to już trafienia numer 7 i 8 w tym sezonie. To oznacza, że najlepszy snajper drużyny z Ryk nawet po awansie do IV ligi nie zamierza zwalniać, jeżeli chodzi o zdobywanie bramek. W poprzednim sezonie, jeszcze w „okręgówce", „Barti" strzelił 41 goli. Mecz w Lublinie bardzo źle się ułożył dla piłkarzy z Ryk. Już w 16 minucie Tomasz Kuchnio tak nieszczęśliwie interweniował, że skierował piłkę do własnej bramki. A już cztery minuty później gospodarze prowadzili 2:0 po golu Artsiana Akatoua. Na szczęście przyjezdni z Ryk szybko się otrząsnęli i już dziesięć minut później było 2:1, a gola kontaktowego strzelił wspomniany wcześniej Bartłomiej Bułhak. Do przerwy ryczanie mieli jeszcze kilka okazji do wyrównania, ale na przerwę schodzili z jednobramkową stratą do gospodarzy.

Bartłomiej Bułhak w sześciu meczach IV ligi strzelił już osiem goli

Po zmianie stron podopieczni trenera Sebastiana Kozdroja nadal dążyli co najmniej do wyrównania, ale brakowało szczęścia pod bramką gospodarzy. Wreszcie w 64 minucie Bartłomiej Bułhak ponownie skutecznie „ukłuł" i było 2:2. Ryczanie ruszyli do ataku po trzy punkty, ale upragniony gol nie chciał paść. W 84 minucie Wojciech Żelazko po raz drugi zobaczył „żółtko" i przedwcześnie musiał opuścić boisko. Wynik już do końca nie uległ zmianie i Ruch wywiózł z Koziego Grodu jeden punkt.

SKRUSZYĆ GRANIT

Najbliższe dwa spotkania Ruch Ryki zagra na Buksa Stadium. Najpierw, już w najbliższą sobotę, do Ryk przyjedzie Granit Bychawa, a tydzień później zawita tutaj Tomasovia Tomaszów Lubelski. O tym drugim zespole napiszę w następnym numerze TG, a teraz przybliżymy ekipę z Bychawy.

Ostatni raz w meczach o punkty Ruch i Granit spotkały się w sezonie 2016/17. Wtedy to w Rykach Ruch wygrał 3:0, a na wyjeździe uległ Granitowi 1:2. Później ryczanie awansowali do IV ligi, gdzie występowali przez dwa sezony. Kiedy w kampanii 2018/19 Ruch spadał do „okręgówki", to w podróż w drugą stronę udał się Granit. Piłkarze z Bychawy nieprzerwanie już siódmy sezon występują w IV lidze, gdzie najwyższe miejsce, jakie zajęli, to było 5 (1919/20).

Obecnie Granit w tabeli IV ligi zajmuje 12 miejsce i ma na swoim koncie 7 punktów (podobnie jak Ruch). W czasie przygotowań Ruch przegrał z Granitem 2:6, warto byłoby więc zrewanżować się drużynie z Bychawy choćby za tamtą porażkę.

Adam W. Faluszczak

WYNIKI 6 KOLEJKI

20-21 września

Motor II Lublin	**2 (2)**
Ruch Ryki	**2 (1)**

Gole: 1:0 (16', gol samobójczy) Kuchnio, 2:0 (24') Akatou, 2:1 (30') Bartłomiej Bułhak, 2:2 (62') Bartłomiej Bułhak

Ruch: Belka - Tchórzewski, Kuchnio, Błażej Woźniak, Gąska, R. Cholewa (57. Koźlak), Oleksiuk (46. Perekladou), Rafeld, Gałązka (65. D. Beczek), Żelazko, Bułhak. Trener: Sebastian Kozdrój

Granit - Bug	1:3
Lublinianka - Huragan	6:0
Łada - Hetman Z.	0:1
Lewart - Orlęta Ł.	4:0
Tanew - Orlęta R.P.	0:6
Tur - Janowianka	0:4
Start - Tomasovia	1:7

TABELA

1. Hetman Z.	6	16	19-5
2. Lewart	6	15	18-4
3. Orlęta R.P.	6	13	17-10
4. Janowianka	6	12	13-8
5. Lublinianka	6	11	19-9
6. Tomasovia	6	11	12-5
7. Start	6	11	13-14
8. Łada	6	9	8-7
9. Bug	6	8	14-10
10. Ruch	6	7	13-16
11. Tur	6	7	8-12
12. Granit	6	7	8-15
13. Motor II	6	5	11-13
14. Orlęta Ł.	6	4	5-12
15. Tanew	6	0	4-19
16. Huragan	6	0	4-27

NASTĘPNE MECZE

20 września (sobota)

Ruch Ryki - Granit Bychawa (15:00), Orlęta Radzyń Podlaski - Tur Milejów, Orlęta Łuków - Tanew Majdan Stary, Hetman Zamość - Lewart Lubartów, Huragan Międzyrzec Podlaski - Łada Biłgoraj

21 września (niedziela)

Tomasovia Tomaszów Lubelski - Motor II Lublin, Janowianka Janów Lubelski - Start Krasnystaw, Bug Hanna - Lublinianka Lublin

Deszcz zatrzymał Ruch. Porażka Orląt

PIŁKA NOŻNA - B KLASA (III GRUPA)

Orlęta Nowodwór przegrały 1:6 z TJMMNW Lublin. Mecz Ruchu nie odbył się z powodu silnych opadów deszczu w Woli Sernickiej

Mecz Orląt Nowodwór z TJMMNW Lublin miał się odbyć w stolicy Lubelszczyzny, ale został przeniesiony do Nowodworu.

- *Tego samego dnia w Lublinie miał grać ekstraklasowy Motor i w związku z tym mogliśmy zagrać z liderem najwcześniej o godzinie dwudziestej, albo zamienić się „gospodarzeniem" tego spotkania* - wyjaśnia Krystian Antolak, trener Orląt. - *Wybraliśmy to drugie rozwiązanie i teraz zagraliśmy u siebie, a na wiosnę pojedziemy do Lublina.*

Ta zamiana niewiele pomogła ekipie z Nowodworu, bowiem piłkarze Orląt wysoko przegrali z przeciwnikiem z Koziego Grodu.

- *To bardzo dobra i doświadczona ekipa* - ocenia trener Antolak. - *Ma w swoich szeregach zawodników ogranych w wyższych ligach, a Tomasz Midzierski ma za sobą nawet występy na boiskach Ekstraklasy w barwach Lechii Gdańsk, Lecha Poznań, czy Górnika Łęczna. Niemniej jednak jestem niezadowolony nie tylko z wyniku, ale i z gry swojego zespołu. Mówiąc krótko, nie zrealizowaliśmy żadnych przedmeczowych założeń. Było wiadomo, że lublinianie starają się szybko zdobyć gola, a potem kontrolują przebieg meczu. I co? Już w drugiej minucie tracimy gola, a kilka minut później drugiego. Z tak doświadczonym, dobrze ułożonym rywalem ciężko się odrabia straty. No cóż, to pokazuje, że nadal czeka nas sporo pracy, żeby poprawiać naszą grę. Teraz będziemy grać z rezerwami Lewartu Lubartów i mam nadzieję, że tym razem pójdzie nam lepiej. To młody zespół, który jest zdecydowanie w naszym zasięgu.*

JEST DESZCZ, NIE MA GRANIA

- *Jeszcze przed meczem w Woli Sernickiej sędzia poprosił, żeby nie wychodzić na rozgrzewkę, bo intensywne opady niemal zalały boisko i raczej mecz zostanie odwołany* - relacjonuje Borys Piotrowski, trener Ruchu II Ryki. - *I tak też było. Kiedy arbitrzy obejrzeli murawę potwierdzili swoje wcześniejsze obawy i mecz został odwołany.*

Teraz Lubelski Związek Piłki Nożnej musi wyznaczyć nowy termin tej konfrontacji. Natomiast ryczanie teraz będą mogli się przygotowywać do niedzielnego starcia z TJMMNW Lublin, niepokonanym liderem rozgrywek.

- *To na pewno bardzo mocny zespół i nastawiony na awans do A klasy* - ocenia trener Piotrowski. - *No cóż, my postaramy się nieco utrudnić im to zadanie, choć zdajemy sobie sprawę, że to goście są faworytem w tym starciu.*

To prawda, że przed tym meczem wyżej „stoją akcje" gości z Lublina, ale piłka nożna jest na tyle pięknym sportem, że często zdarzają się w niej niespodzianki. I może jedna z nich zdarzy się w niedzielę w Rykach.

(awf)

WYNIKI 4 KOLEJKI

14 września

Orlęta Nowodwór	**1 (0)**
TJMMNW Lublin	**6 (3)**

Gol dla Orląt: Krzysztof Wiśniewski (66', na 1:4)

Orlęta: Wardal - Bakoń (85. Sawczuk), Cybula (35. Ł. Wojtaś), M. Mateńka, J. Kryczka (65. Grążka), Pikuła, D. Królik (85. M. Wasilewski), Gruza (46. Wiśniewski), Wetoszka (30. H. Nowicki), Madej (65. Puzio), Mróz (46. K. Nowicki). Trener: Krystian Antolak

KS Serniki - Ruch Ryki, mecz został przełożony z powodu złego stanu boiska

Lewart II - Kadet	1:3
Legion - Hetman II G.	7:2
Widok - Powiślak II	3:5
Laskowia Baranów - pauza	

TABELA

1. TJMMNW	4	12	19-5
2. Legion	3	9	12-5
3. Kadet	4	7	9-4
4. Powiślak II	4	6	12-8
5. Ruch II	3	4	3-2
6. Laskowia	4	4	6-6
7. Orlęta	4	4	4-14
8. Widok	3	3	7-9
9. Lewart II	3	3	4-8
10. Serniki	3	2	6-7
11. Hetman II G.	4	0	6-21

NASTĘPNE MECZE

21 września (niedziela)

Orlęta Nowodwór - Lewart II Lubartów (15:00), Ruch II Ryki - TJMMNW Lublin (15:00), Powiślak II Końskowola - Laskovia Baranów, Hetman II Gołąb - Widok Lublin, Kadet Lisów - Legion Tomaszowice, KS Serniki - pauza

eprasa.pl 6c7c408a5e