WIELKI KONKURS wartość nagród: 10 000zł str. 10

ISSN 1895-2992

nowy tydzień
tygodnik lokalny

Nr 34 (1025) 25 - 31 sierpnia 2025 r. ISSN 1895-2992 Nr indeksu 00204684 Nakład 14999 egz. CENA: **5,00 zł** w tym VAT **5%**

NAJWIĘCEJ INFORMACJI Z CHEŁMSKIEGO, KRASNOSTAWSKIEGO I WŁODAWSKIEGO

Jeszcze więcej do czytania! 40 stron
Z programem TV na cały tydzień

Zabierz Nowy Tydzień na wakacje i wygraj! str. 36

CHEŁM. Nie kibole, a patrioci?

Zrobili w centrum piekło...

str. 6

CHEŁM. Przerwą pat w radzie miasta

Wybiorą przewodniczącego?

str. 3

Wójt mógł rządzić dalej, ale odszedł na emeryturę

str. 14

Szpital zakazuje odwiedzin przez Covid-19

Wraca koszmar pandemii?

str. 8

Chmielaki z rozmachem

str. 18

Dziękowali za plony

W gminie Chełm, Dorohusku, Kamieniu, Rejowcu Fabrycznym i Sawinie. FOTORELACJE NA STR. 16-17

REJOWIEC FABRYCZNY. Kontrowersyjne zatrudnienia, a uzasadnienie kuriozalne?

Rewanż za poparcie?

str. 5

REGION. Społeczne tylko z nazwy. Póki co nie budują, a inkasują

Pasą się na SIMach

str.4

PRZYJAZNY SKŁAD OPAŁU
Chełm, ul. Podgórze 36
tel. 887 50 51 50
WĘGIEL ODSIEWANY PRZED ZAŁADUNKIEM niskie ceny!
Nowość PELLET
MOŻLIWOŚĆ ZAPŁATY KARTĄ
TRANSPORT - RATY - WORKOWANIE

WĘGIEL LUZEM I WORKOWANY
ODSIEWANY PRZED ZAŁADUNKIEM
Pełny asortyment węgla oraz PELLET
Bezpłatny dowóz powyżej 1 tony (do 20 km)
SPRZEDAŻ RATALNA Santander
skład opału BORYS
Chełm, ul. Kolejowa 45A
tel. 82/ 565 59 23, 500 089 196

OKRĘGOWA STACJA KONTROLI POJAZDÓW „DAPEX"
DAPEX
- badania techniczne
- przeglądy rejestracyjne wszystkich rodzajów pojazdów
- serwis tachografów cyfrowych
Zapraszamy pn.-pt. 7-20, sob. 7-15
Chełm, ul. Rampa Brzeska 25
tel. 082 564 36 59 www.dapex.pl

SKŁAD OPAŁU
Chełm, ul. Piwna 1 (plac Browaru)
☎ 609 393 770
WĘGIEL PELLET
TRANSPORT - RATY - WORKOWANIE

OPAŁ
KOLEJOWA
CHEŁM
780 723 400
DAWNY „MIELNICZENKO"
ORZECH.KOSTKA.GROSZEK.PELLET
LUZEM I WORKOWANY
Kolejowa 45A Tel. 780 723 400

22-151 Janów, Mickiewicza 87
SKŁAD OPAŁU
PŁATNOŚĆ KARTĄ, RATY NA DOWÓD
WĘGIEL LUZEM I WORKOWANY, PRZESIANY I PRZESORTOWANY PRZED ZAŁADUNKIEM, USŁUGA ROZŁADUNKU, TRANSPORT
PŁATNOŚĆ BLIK
skład opału janów www.wegielchelm.pl
691-88-82-88
ORZECH, GROSZEK, KOSTKA, EKOGROSZEK, PELLET, MIAŁ, BRYKIET TORFOWY
KUPUJ BEZ WYCHODZENIA Z DOMU

Ocieplenie celulozą
naprawy cieplne poddaszy
GAŁ-BUD
tel. 574 286 277
galbud75@gmail.com
ocieplanieceluloza.pl

Beta-Prim DOSTAWY GAZU
Zamów GAZ
82 565 42 43;
82 565 02 11
Uwaga!!! Co 6 butla 50 % taniej
70 zł
* dostawa do domu GRATIS www.betaprim.pl CZYNNE CODZIENNIE

nowytydzien.pl

STACJA KONTROLI POJAZDÓW
Chełm, Aleja 3 Maja 18a
obok Kauflandu
tel. 887 888 884, 82 56 56 836

RAZEM BUDUJEMY PRZYSZŁOŚĆ
handbud
Włodawa - al. J. Piłsudskiego
43 - 78 m²
82 57 21 256 510 084 144

BETON TOWAROWY Z POMPY
WYROBY BETONOWE
BLACHY NA DACH
STOLARKA PCV I AL, P. POŻ.
ZAKŁAD PRODUKCYJNY
ul. Graniczna 9
22-200 Włodawa
tel. 82 57 23 627, kom. 508 264 297
handbud

handbud
BETON TOWAROWY
PREFABRYKACJA
SCHODY
INNE ELEMENTY BETONOWE
STROPY BETONOWE
PIASKI
22-230 WOLA UHRUSKA
handbud.pl 82 59 16 777 517 012 007

OKRĘGOWA STACJA KONTROLI POJAZDÓW
BLUE CAR
• badania techniczne
• przeglądy rejestracyjne wszystkich typów pojazdów
Chełm, ul. Podgórze 23
pn. - pt. 7⁰⁰ - 20⁰⁰, sob. 7⁰⁰-15⁰⁰
tel. 82 569 90 69

eprasa.pl 6cb22510e5

CHEŁM. „Utrudnienie to mało powiedziane”

Rzesza chełmian bez ciepłej wody

W związku z budową stadionu miejskiego mieszkańcy blisko 40 budynków i bloków od 24 sierpnia br. nie będą mieli dostępu do ciepłej wody. Chełmscy urzędnicy tłumaczą, że konieczne jest wyłączenie odcinka sieci ciepłowniczej w pobliżu budowy stadionu. Mieszkańcy są oburzeni, że planowane „wyłączenie” potrwać ma aż 11 dni, choć urzędnicy pocieszają, że rzeczywiste „utrudnienia” potrwają krócej. - To kpina jakaś! Utrudnienia to by były, gdyby ciepłej wody nie było przez kilka godzin, a nie przez tyle czasu - oburza się jedna z chełmianek.

Komunikat wydany przez chełmskich urzędników zelektryzował setki mieszkańców Chełma, którzy przez 11 dni - wedle planów – mają pozostać bez ciepłej wody. W komunikacie czytamy: „… *MPEC Spółka z o.o. w Chełmie informuje, że na wniosek z dnia 14.08.2025 r. Inwestora i Wykonawcy, prowadzących przebudowę Stadionu Miejskiego przy ulicy I Pułku Szwoleżerów 15A, ze względu na kolejny etap prac, zachodzi konieczność tymczasowego wyłączenia odcinka sieci ciepłowniczej magistralnej – co spowoduje brak dostępu do ciepłej wody – zasilającej niżej wymienione obiekty: ul. Juliusza Słowackiego 1, 2, 2/1, 4, 6, 8, 10, 14, 16, 17, 18, 20, 21, 22, 23, 24, 25, 26, 28, 30, 33; ul. I Pułku Szwoleżerów 5, 11, 13, 15; ul. Starościńska 2, 4, 4A; ul. Hrubieszowska 9, 33, 37; Al. Żołnierzy I Armii Wojska Polskiego 1, 1A; ul. Żwirki i Wigury 2, 4, 6, 20. Rzeczywiste wyłączenie nastąpi w godzinach wieczornych (18:00) w dniu 24.08.2025 roku. Wykonawca zgłosił potrzebę wyłączenia odcinka sieci ciepłowniczej magistralnej do dnia 05.09.2025 roku, jednak podejmie wszelkie starania, intensyfikując pracę, by ten czas uległ znaczącemu skróceniu. O wszelkich zmianach będziemy informować na bieżąco. Za utrudnienia przepraszamy*”.

Pod komunikatem zamieszczonym w tej sprawie m.in. na fejsbukowym profilu miasta, posypały się głosy krytyki. Jedna z internautek pisze: „Utrudnienia to by były, gdyby wody nie było przez kilka godzin a nie tyle czasu bez ciepłej wody. Przecież to kpina jakaś jest”.

- Podany termin jest wskazany przez wykonawcę, jako maksymalny czas prac - tłumaczą chełmscy urzędnicy. - Rzeczywiste utrudnienia potrwają krócej. Odbyły się w tej sprawie dodatkowe rozmowy. Sytuacja jest trudna, jednak ze względu na proces inwestycyjny niemożliwa do uniknięcia. Przy okazji prac budowlanych, szczególnie tak szeroko zakrojonych, utrudnienia, niestety, nawet poważne, będą się zdarzać. Ze swojej strony odbyliśmy dodatkowe rozmowy z wykonawcą, który zintensyfikuje swoje prace, by maksymalnie skrócić ich czas. Zdajemy sobie sprawę, że pojawi się krytyka, aczkolwiek pewnych kwestii, ze względu na charakter prac, po prostu się nie uniknie. **(mo)**

CHEŁM. Krok do długo oczekiwanej inwestycji

Projekt przebudowy Sienkiewicza gotowy

Mnóstwo chełmian czeka na przebudowę usianej koleinami ulicy Sienkiewicza, a chełmscy urzędnicy właśnie odebrali dokumentację projektową tego zadania. W przyszłym roku będą ubiegać się o dotację na ten cel z Rządowego Funduszu Rozwoju Dróg, bo w tegorocznym naborze to już niemożliwe.

O tym, że ruszył nabór wniosków na przebudowę dróg w ramach Rządowego Funduszu Rozwoju Dróg na 2026 rok informowaliśmy już w „Nowym Tygodniu”. Termin składania wniosków mija 28 sierpnia br., a chełmski magistrat będzie zabiegał o dotacje na przebudowę ulic: Ogrodowa, Metalowa, Karłowicza, Wirskiego i Wieniawskiego. Nasi Czytelnicy zastanawiali się, dlaczego urzędnicy nie zdecydowali się w pierwszej kolejności postarać o dotacje na przebudowę ulic Sienkiewicza i Obłońska, które według nich są priorytetem. Ale dokumentację projektową na przebudowę ulic Sienkiewicza, Narutowicza oraz Obłońskiej w ratuszu odebrali dopiero 14 sierpnia br. Dokumentację tę na zlecenie miasta wykonało za 237 144 zł Biuro Usług Projektowych „DROGOWIEC” z Lublina. Urzędnicy tłumaczyli, że w tej sytuacji nie zdążyliby przygotować na czas wniosków o dotacje na przebudowę tych ulic w trwającym obecnie naborze w ramach RFRD. Tym bardziej, że wnioski muszą spełniać określone wymogi, w tym m.in. pozwolenie na budowę, decyzję ZRID (zezwolenie na realizację inwestycji drogowej) lub zaświadczenie o braku podstaw do wniesienia sprzeciwu do zgłoszenia robót.

- 14 sierpnia br. nastąpił odbiór końcowy dokumentacji (na przebudowę ulic Sienkiewicza, Narutowicza i Obłońskiej – przyp. red.) – mówi **Damian Zieliński**, rzecznik prasowy UM Chełm. - Miasto Chełm będzie się ubiegać o dofinansowanie ze środków Rządowego Funduszu Rozwoju Dróg w 2026 r. W przyszłym tygodniu projekt zostanie złożony na ZRID. **(mo)**

Odeszli

Grzegorz Bekasiewicz, 43 lata
Paweł Szostak, 44 lata
Zbigniew Dziechciaruk, 65 lat
Ewa Pawluk, 71 lat
Monika Tomaszewska, 50 lat
Leszek Bartnik, 59 lat
Janina Jarząbkiewicz, 93 lata
Ireneusz Karpiej, 49 lat
Zofia Krawczuk, 87 lat
Zdzisław Konik, 74 lata
Zygmunt Mycan, 77 lat
Emilia Kostecka, 71 lat
Joanna Karwat, 58 lat
Stanisława Kowalska, 96 lat
Zdzisława Łada, 86 lat

NOWY Punkt Pobrań badań laboratoryjnych
Włodawa, ul. Wojska Polskiego 1
godziny pracy: pon.-pt. 7.30-11.00, sobota 7.30-11.00
tel. 82 542 16 35
Placówka przystosowana dla osób niepełnosprawnych
CENTRUM LUXMED MEDYCZNE

Chełmski Dom Pogrzebowy
Firma Łukowiec
USŁUGI CAŁODOBOWE BEZGOTÓWKOWE
Wypłacamy Zasiłki Pogrzebowe ZUS i KRUS przed Pogrzebem
Organizujemy pogrzeby na wszystkich cmentarzach i zajmujemy się transportem międzynarodowym zmarłych.
Przeprowadzamy kremacje w ciągu kilku godzin.
Posiadamy własną kaplicę i chłodnię.
Dopasujemy się do indywidualnych oczekiwań, potrzeb i możliwości finansowych Klientów.
Chełm, ul. Szpitalna 49
tel. 82 564 36 07 kom. 602 469 287
www.chelmskidompogrzebowy.pl

HURTOWNIA ELEKTRYCZNA ARNO
Krasnystaw, ul. Miodowa 3, tel. 82 576 67 89
INSTALACJE FOTOWOLTAICZNE
• Inwertery
• Panele
• Akcesoria
energia ze słońca

Roman Łukasiewicz
ORSZAK
USŁUGI POGRZEBOWE
Wola Uhruska ul. Chełmska 18
tel. 697 718 454 724 718 454 CAŁODOBOWO
Chełm ul. Ceramiczna 6A
e-mail: romexluk@interia.pl

Od teraz zapisy na badania laboratoryjne
w Chełmie i Krasnymstawie
Chełm
• Plac Kupiecki 12
• ul. Szymanowskiego 6
• ul. Piłsudskiego 11B
• tel. 82 540 80 51
Krasnystaw
• ul. Czysta 3
• tel. 82 540 80 41
CENTRUM LUXMED MEDYCZNE
NOWOŚĆ

Dyżur całodobowy
502 791 454
82 566 40 53
KOMPLEKS Zakład Usług Pogrzebowych
KOMPLEKSOWE USŁUGI POGRZEBOWE
NA TERENIE POLSKI I ZA GRANICĄ
Chełm, ul. Rejowiecka 93
Rejowiec Fabr., ul. Dworcowa 4

nowy tydzień tygodnik lokalny
NOWY TYDZIEŃ. TYGODNIK LOKALNY Ukazuje się w poniedziałki na terenie powiatów: chełmskiego, krasnostawskiego i włodawskiego
WYDAWCA: Grupa Medialna ITM Sp. z o.o. ul. Bramowa 6, 20-111 Lublin, Prezes zarządu - Marcin Futyma
REDAGUJE ZESPÓŁ: redaktor naczelny - Marcin Futyma, zastępca redaktora naczelnego - Piotr Morlewski; dziennikarze - Paulina Ciesielska, Bogumił Fura, Magdalena Hawryluk,Karol Garbacz, Katarzyna Głaz, Bogumił Mikulski e-mail: redakcja@nowytydzien.pl
DZIAŁ REKLAM I OGŁOSZEŃ: Bożena Weremko - kierownik e-mail: reklama@nowytydzien.pl
DRUK: Agora S.A., ul. Daniszewska 27, 03-230 Warszawa
Redakcja / Biuro reklam i ogłoszeń: 22-100 Chełm, ul. Lwowska 14 (II p.) tel. 82 565 44 44
/redakcja nie ponosi odpowiedzialności za treść ogłoszeń i reklam/

PRENUMERATA realizowana przez POCZTĘ POLSKĄ S.A.:
Zamówienia prenumeraty „Nowego Tygodnia” można składać
• na stronie internetowej: **prenumerata.poczta-polska.pl**
• w każdym urzędzie pocztowym lub u listonosza.

PRENUMERATA realizowana przez GARMOND PRESS:
Zamówienia na prenumeratę można składać przez stronę internetową **www.poczyta.pl** z odbiorem w wybranej placówce pocztowej. Ewentualne pytania prosimy kierować na adres e-mail: **prenumerataprasy@poczyta.pl** lub dzwoniąc pod numer 12 422 14 85 w dni powszednie w godzinach 8-18. Koszty połączenia według taryfy operatora.

Informacja dla Ogłoszeniodawców (osób fizycznych) i Uczestników konkursów
Administratorem Państwa danych osobowych jest Grupa Medialna ITM Sp. z.o.o. (adres: ul. Bramowa 6, 20-111 Lublin). Podanie danych osobowych jest dobrowolne. Celem przetwarzania danych osobowych jest realizacja świadczonych przez Administratora usług oraz cele marketingowe. Podstawą przetwarzania danych osobowych jest zgoda osoby, której dane dotyczą. Odbiorcami danych osobowych mogą być podmioty współpracujące z administratorem. Osoba, której dane osobowe dotyczą, ma prawo wycofania zgody w dowolnym momencie. Dane osobowe będą przetwarzane przez czas niezbędny do realizacji celu, w jakim są przetwarzane. Osoba, której dane osobowe dotyczą, ma prawo do żądania od Administratora dostępu do swoich danych osobowych, ich sprostowania, usunięcia lub ograniczenia przetwarzania, prawo przenoszenia danych osobowych oraz prawo wniesienia skargi do organu nadzorczego - Prezesa Urzędu Ochrony Danych Osobowych.
Szczegóły zamieszczone są w *Polityce prywatności* na stronie internetowej - www.nowytydzien.pl

eprasa.pl 6cb22510e5

CHEŁM. Przerwą pat w radzie miasta

Wybiorą przewodniczącego?

Na najbliższej sesji Rady Miasta Chełm – 27 sierpnia – może być gorąco, bo niewykluczone, że dojdzie w końcu do głosowania w sprawie wyboru przewodniczącego rady. Czy na fotel ten wróci Dorota Rybaczuk, czy może Longin Bożeński? Oprócz kandydatów z PiS można się spodziewać, że i Koalicja Obywatelska zgłosi kandydaturę radnego ze swojego klubu. Jak w tej sytuacji zachowają się radni „Polski 2050”?

W porządku obrad sesji zwołanej na 27 sierpnia br. nie ma nic o wyborze przewodniczącego Rady Miasta Chełm. Najprawdopodobniej jednak od radnych wpłynie wniosek o rozszerzenie porządku o ten właśnie ważny punkt. Przypomnijmy, że 31 marca br. Klub Radnych Chełmianie nieoczekiwanie złożył wniosek o odwołanie **Doroty Rybaczuk** (PiS) ze stanowiska przewodniczącej Rady Miasta Chełm, za czym zagłosowali także radni KO i Polski 2050. Doprowadzenie przez „Chełmian” do odwołania D. Rybaczuk wywołało oburzenie w PiS i z pewnością popsuło relację pomiędzy tymi dwoma koalicyjnymi klubami. Nikt nie wierzył jednak w całkowite zerwanie współpracy „Chełmian” z radnymi PiS, którzy popierali dotąd propozycje prezydenta **Jakuba Banaszka**, i ideologicznie mieli ze sobą najbardziej po drodze. Odwołanie Rybaczuk zszokowało ją samą, innych radnych z klubu „PiS” oraz całą opozycję. Emocji wśród samorządowców było mnóstwo. Pojawiły się pytania: czy był to pochopny ruch ze strony „Chełmian”, czy uzgodniona z gospodarzem miasta rozgrywka? Czy prezydent Banaszek i „Chełmianie” będą poszukiwali nowej większości w radzie, czy też mimo odwołania Rybaczuk nadal utrzyma się koalicja z PiS – partią, która poparła Banaszka w wyborach na prezydenta miasta? A może prezydent gotowy jest rządzić bez koalicyjnej większości? Z uwagi na dotychczasowe relacje i różnice stanowisk trudno było wyobrazić sobie trwałą współpracę pomiędzy klubami „Chełmianie” a opozycyjnymi Koalicją Obywatelską oraz Polską 2050. Ale w polityce wszystko jest możliwe. Pod koniec czerwca br. radni z „Polski 2050” zaskoczyli, zwłaszcza radnych KO, głosując na sesji - wspólnie z PiS - „za” udzieleniem absolutorium prezydentowi Banaszkowi. Tylko 5 radnych KO wstrzymało się w tej sprawie od głosu. Bez względu na to, od końca marca br. rada miasta nie ma przewodniczącego, trwa swoistego rodzaju pat i polityczne układanki odnośnie tego, kto ma stanąć na czele rady. W międzyczasie obrady prowadzili **Małgorzata Sokół** (Klub Radnych KO) albo **Kamil Błaszczuk** (Klub Radnych Chełmianie), wiceprzewodniczący rady. Radca prawny ratusza już blisko cztery miesiące temu stwierdził, że obowiązkiem radnych jest powołanie przewodniczącego, a sytuacja, w której obecnie znalazła się rada, jest nieszczególna i nie może trwać wiecznie. Podczas ostatniej, absolutoryjnej sesji w czerwcu podjęto próbę powołania przewodniczącego rady, ale wniosek o wprowadzenie takiego punktu do porządku obrad rada odrzuciła i to zdecydowaną większością głosów. „Za” była tylko piątka radnych PiS: **Longin Bożeński**, **Mirosław Czech**, **Adam Kister**, D. Rybaczuk, **Marek Tomaszewski**, aż 13 zagłosowała przeciw. Mówi się, że teraz radni są już zdeterminowani, aby w końcówce wakacji sytuację w radzie uporządkować. Nieoficjalnie dowiedzieliśmy się, że na sesji zaplanowanej 27 sierpnia br. klub „Chełmianie”, czyli ten który doprowadził do odwołania D. Rybaczuk, prawdopodobnie postawić ma wniosek o rozszerzenie porządku obrad o punkt dotyczący wyboru przewodniczącego. „Chełmianie” mają w prezydium rady K. Błaszczuka i nie zamierzają ponoć wystawiać kandydata na przewodniczącego spośród swojego grona. Za to - jak nieoficjalnie się dowiedzieliśmy - zgłosić mają kandydaturę Longina Bożeńskiego z PiS, który przez lata stał na czele rady miasta. Ale kandydatów na przewodniczącego może być więcej. O podziale wśród radnych PiS w samorządowych kuluarach mówi się od dawna, a z funkcją przewodniczącej rady ponoć wcale nie chce się pożegnać D. Rybaczuk. W tej sytuacji swojego kandydata na przewodniczącego Rady Miasta Chełm zechce wystawić zapewne także klub radnych Koalicji Obywatelskiej. Postawi na **Marka Sikorę**, **Łukasza Krzywickiego** czy **Małgorzatę Sokół**? Jak rozłożą się głosy radnych, gdy już dojdzie do głosowania nad wyborem przewodniczącego? Kogo poprą radni z „Polski 2050? W kuluarach mówi się, że „sytuacja jest dynamiczna”. Pewne jest to, że środową sesję poprzedzą burzliwe narady i próby układanek. Niewykluczone, że po tych obradach będziemy mieli do czynienia z nowym przewodniczącym rady, ale być może także z nieco innym rozkładem sił. **(red)**

CHEŁM. Lato w oparach szamba

Wrócił smród

W ubiegłym tygodniu chełmianie ponownie skarżyli się na fetor unoszący się w różnych częściach miasta. Jako „winowajca” wskazywana była miejska oczyszczalnia ścieków.

Problem nie jest nowy. Wraca niemal co roku, szczególnie wiosną i latem. Wydawało się, że w tym sezonie będzie nieco lepiej, być może dzięki chłodniejszej niż zwykle pogodzie. Niestety, problem powrócił. Ostatnio na uciążliwy fetor zwracali uwagę mieszkańcy osiedla Rejowiecka, m.in. ul Wygon.

- Od jakiegoś czasu na naszym osiedlu co kilka dni czuć wyraźny smród szamba. W ubiegły czwartek (21 sierpnia) było tak źle, że popołudniu nie dało się wysiedzieć w ogrodzie, a w domu trzeba było pozamykać wszystkie okna - mówi nam mieszkanka osiedla.

Choć wielu mieszkańców domniemywa, że źródłem odoru jest oczyszczalnia ścieków, niektórzy twierdzą, że fetor czuć też w bardziej oddalonych częściach miasta.

- W ostatnim czasie ten zapach pojawia się też w innych rejonach Chełma - opowiada nam jeden z taksówkarzy.

Zwróciliśmy się do Miejskiego Przedsiębiorstwa Gospodarki Komunalnej z pytaniami czy do spółki wpłynęły skargi od mieszkańców, czy w ostatnich dniach na terenie oczyszczalni wystąpiły jakiekolwiek awarie lub zakłócenia w pracy instalacji oraz na jakim etapie są prace nad hermetyzacją części biologicznej obiektu. Na odpowiedź czekamy. **(w)**

CZYSTE POWIETRZE
DOFINANSOWANIE do 170 100 zł
KOMPLEKSOWA USŁUGA
- DOCIEPLANIE BUDYNKÓW
- WYMIANA ŹRÓDŁA CIEPŁA
- WYMIANA STOLARKI OKIENNEJ
- SKŁADAMY WNIOSKI

Malowanie elewacji
MYŚL GLOBALNIE, DZIAŁAJ LOKALNIE
SPEC-BUD tel. 607 452 099

Work Centre BIUROPRACY
PRACA W HOLANDII
PRODUKCJA LOGISTYKA OGRODNICTWO ROLNICTWO
533 966 678 533 111 037
WORK CENTRE SP. Z O.O., UL. KOŚCIUSZKI 24/4, 22-600 TOMASZÓW LUBELSKI
www.workcentre.com.pl

Krystyna BIURO USŁUG TURYSTYCZNYCH
- Wczasy i wycieczki zagraniczne, duży wybór w ciągłej sprzedaży
- Promocje - lato 2025 oraz zima 2025/2026
- Wczasy krajowe
- Kolonie i obozy dla dzieci i młodzieży
- Bilety autokarowe, samolotowe i promowe komunikacji międzynarodowej

Oferty na najnowszej stronie www.krystyna.info
Szczegóły w Biurze KRYSTYNA - Chełm, ul. Lwowska 13A (naprzeciwko pawilonu Chrobry) od poniedziałku do piątku od godz. 9:00 do 17:00 w soboty od godz. 10:00 do 14:00 lub pod nr telefonu 82 565 46 37.
e-mail biuro@krystyna.info tel. 82 565 46 37
Dla naszych Klientów oferujemy bezpłatne miejsce parkingowe vis a vis biura

VANDORUM
Zamieszkaj u siebie w centrum miasta
Biuro Sprzedaży - Lwowska 24, 22-100 Chełm, tel. 518 910 277
slonecznyzakatek.pl

RADIO TAXI FINO 196-22
605 102 222
TAXI POLSKA 19 100 OGÓLNOPOLSKA SIEĆ TAXI
U NAS ZAPŁACISZ KARTĄ
ZAMÓW TAXI
Zamawiasz bezpłatnie: 800 202 802
JEDEN NUMER CAŁA POLSKA 19 100

KASY I DRUKARKI FISKALNE
- Tanie
- Proste
- Małe
- Niezawodne
- Gwarancja

OD RĘKI: ELZAB 1969 POSNET • NOVITUS • INNOVA
certyfikat podpisu elektronicznego
TYLKO U NAS! SERWIS FABRYCZNY ELZAB
BOX PLAN Chełm, ul. ORLICZ-DRESZERA 5
82 565 31 91 www.boxplan.pl

eprasa.pl 6cb22510e5

Najtaniej w Chełmie!
Sprawdź naszą APLIKACJĘ
EKO TAXI 1,80 zł/km
EKOTAXI
82 540 80 00
- PŁATNOŚĆ KARTĄ W KAŻDEJ TAKSÓWCE
- PRZEJAZDY BEZGOTÓWKOWE DLA FIRM
- APLIKACJA DLA KLIENTÓW
- ZAKUPY, HOLOWANIE, ODPALANIE AUTA

PELLET DRZEWNY
Producent
HURT I DETAL
BRYKIET DRZEWNY
KORA SOSNOWA
www.grafpellet.pl telefon: 509 311 488
e-mail: biomass.produkcja@gmail.com

KUPIĘ MIESZKANIE ZA GOTÓWKĘ
DO REMONTU
BEZ DODATKOWYCH KOSZTÓW
SZYBKA I PEWNA TRANSAKCJA
ZA GOTÓWKĘ
tel. 512 392 940

PIWNICE OGRODOWE
BUNKRY SZAMBA
ZBIORNIKI NA WODĘ DESZCZOWĄ
•Sprzedaż •Transport •Montaż
•Kompleksowe roboty ziemne
Piwnice ogrodowe typu „Loch”
produkt zastrzeżony
SZAMBA - zbiorniki:
5, 10, 12, 15 tysięcy litrów
NOR-KAM
www.nor-kam.pl tel. 602 337 580

Sprzedam działkę 2300 m² z budynkiem o pow. 407 m²
plus piwnice
z przeznaczeniem na działalność produkcyjną
bądź pod zabudowę mieszkaniową wielorodzinną
do 3 kondygnacji (możliwa adaptacja budynku).
Nieruchomość położona jest w Pokrówce przy ul. Gminnej
tel. 605 547 720

REGION. Społeczne tylko z nazwy. Póki co nie budują, a inkasują

Pasą się na SIMach

Społeczne Inicjatywy Mieszkaniowe, które powoływano jako spółki do budowy tanich czynszówek, jak na razie nic nie wybudowały, a generują ogromne koszty. – W SIM Lubelskie oprócz zarządu jest 9 członków rady nadzorczej, a w SIM Wschód aż 13. Prezesi zarabiają po kilkanaście tysięcy złotych, a członkowie rad dostają po 3 tys. zł. W większości są to politycy lub radni gmin będących udziałowcami SIM-ów – wytykają krytycy. Sprawdziliśmy, jak jest naprawdę.

SIMy czyli Społeczne Inicjatywy Mieszkaniowe to spółki, w których udziałowcami są samorządy i Skarb Państwa poprzez Krajowy Zasób Mieszkaniowy. Gminy, które weszły do SIM i chciały, aby na ich terenie powstały mieszkania na wynajem wkładały do spółek aport w postaci gruntów pod budowę i po 3 mln zł, które otrzymywały w ramach dotacji z budżetu państwa.

Budżet na przejedzenie?

Łatwo policzyć, że SIM, w którym jest np. 10 gmin operuje budżetem w wysokości 30 mln zł i gruntami pod bloki. Pieniądze powinny służyć przygotowaniu inwestycji. Ale zdaniem przeciwników SIMów służą jak na razie utrzymywaniu partyjnych nominatów, którzy trafiali do zarządów i rad nadzorczych albo współpracowali ze spółkami wystawiając spore faktury za swoje usługi doradcze, prawne itp.

Po zmianie władzy w kraju okazało się, że pierwsze SIMy, które powoływano jeszcze za rządów PiS, to było rzeczywiście eldorado działaczy zjednoczonej prawicy. Podobno prokuratura sprawdza niektóre ponoszone w tym czasie wydatki. Dzisiaj w zarządach spółek i radach nadzorczych z ramienia KZM, które podlega Ministerstwu Funduszy i Polityki Regionalnej, zasiadają ludzie powiązani głównie z Polską 2050. Pozostali członkowie rady to ludzie wskazywani przez samorządy, które są udziałowcami SIMów.

- Czyli nic się nie zmieniło. Nadal stanowiska obsadzane są po linii partyjnej. A SIMy tylko z nazwy są społecznymi inicjatywami. Co miesiąc trzeba ponosić koszty biur, pensji i diet dla członków rad nadzorczych i współpracowników a do dzisiaj jakoś nie widać tanich mieszkań na wynajem. Zanim cokolwiek wybudują miną lata. A przecież to wszystko z pieniędzy publicznych, czyli kieszeni podatnika – wytykają przeciwnicy spółek.

Gdzie te bloki?

Na naszym terenie funkcjonują dwa SIMy - SIM Wschód z siedzibą w Łęcznej i SIM Lubelskie z biurem w Lublinie. SIM Wschód zrzesza kilkanaście gmin w tym z naszego regionu m.in. Cyców, Żółkiewkę i Gorzków. W SIM Lubelskie weszły m.in. takie samorządy jak – gmina Chełm, Izbica, Leśniowice, Siennica Różana oraz miasteczka Włodawa i Krasnystaw. Każdy z SIMów ma sporą radę nadzorczą (Wschód 13 osób a Lubelskie 9 osób), zarząd i pracowników biur. Własną spółkę SIM powołało też miasto Chełm, o czym szerzej pisaliśmy już na naszych łamach.

- Krok bliżej inwestycji SIM Lubelskie w Gminie Chełm – pochwalił się przed tygodniem w internecie prezes spółki **Mariusz Wilk**, który spotkał się z wójtem gminy Chełm, Wiesławem Kociubą. Wilk został powołany na szefa SIMu w listopadzie 2024 roku. - Rozmowa dotyczyła bieżących działań przygotowawczych - w tym postępu prac nad dokumentacją oraz kolejnych etapów, które umożliwią rozpoczęcie budowy. W ramach wizyty odwiedziliśmy również działkę, na której planowana jest inwestycja. Z satysfakcją obserwujemy, jak plany stopniowo nabierają realnych kształtów.

SIM Lubelskie powołano 2 kwietniu 2022 roku. W gminie Chełm ma powstać ponad 90 lokali w ramach SIM. - Co by nie mówić o różnych zawirowaniach politycznych i zmianach w spółce to jednak proces przygotowania takiej inwestycji, a u nas jest jedną z większych, nie jest prosty i wymaga czasu – mówi wójt **Wiesław Kociuba** i dodaje, że nie jest tak, że nie dzieje się nic w ramach SIM Lubelskie, bo np. w Łukowie wmurowano już kamień węgielny, czyli pierwsza budowa bloku ruszyła. Dokumentacja projektowa na blok w Pokrówce jest już gotowa i SIM złożył wniosek o pozwolenie na budowę.

- We wrześniu planujemy spotkanie informacyjne z mieszkańcami. Będziemy mówić wtedy o zasadach wynajmu mieszkań - mówi wójt Kociuba.

SIM Wschód powołano później, bo dopiero w grudniu 2023 roku. Jego aktualnym prezesem, od lipca 2024 roku, jest **Artur Choma**. Do dzisiaj SIM przeprowadził i rozstrzygnął przetargi na przygotowanie dokumentacji projektowej na budowę mieszkań we wszystkich zrzeszonych samorządach. Kiedy rozpocznie się budowa pierwszego bloku? – Zakładamy, że będzie to 2027 rok - mówi prezes. – Wszystkie dokumentacje są w projektowaniu, ale w różnym zakresie. Niektórzy ze wspólników dopiero niedawno wskazali ostatecznie działki, które weszły jako aport do spółki,

Prezes Rady Nadzorczej SIM Wschód **Tomasz Szczepaniak**, radny powiatu chełmskiego wyjaśnia, że dużo czasu pochłonęło prostowanie spraw po poprzednikach, bo operaty i analizy sporządzono nierzetelnie i należało je wykonać jeszcze raz. Proponowane jako aport nieruchomości w analizie wykazywano jako bardzo atrakcyjne a w rzeczywistości okazywało się, że nie za bardzo nadają się pod budowę, bo np. leżą na terenach, na których nie ma planów zagospodarowania przestrzennego, albo nad działką przebiega sieć energetyczna itp. - W jednym przypadku do przebudowy na mieszkania wskazano stary budynek po szkole tzw. tysiąclatkę. Żeby zaadaptować taki obiekt na mieszkania trzeba wykonać inwentaryzację budynku, sprawdzić, czy nadaje się na przebudowę i czy spełni dzisiejsze, rygorystyczne normy przeciwpożarowe - mówi.

- Biorąc to wszystko pod uwagę myślę, że i tak jesteśmy na wysokim poziomie zaawansowania procesu. A sam SIM to bardzo korzystne rozwiązanie i dla przyszłych najemców i samorządów, które są udziałowcami - uważa A. Choma.

Najemcy dostaną mieszkanie w wysokim standardzie, z wykończoną łazienką, pomalowanymi ścianami a nawet częściowo wyposażoną kuchnią. - To lokal gotowy do zamieszkania z czynszem niższym niż na wolnym rynku i możliwością dojścia do własności – mówi Choma. - Dla samorządu to dobre rozwiązanie, bo gmina przekazuje jedynie działkę pod inwestycję a spółka zajmuje się jej przygotowaniem, uzyskaniem pozwoleń i pozyskaniem finansowania na budowę.

Ale jakim kosztem?

Te 3 mln zł, które każda z gmin przekazała na SIM mają być przeznaczone na utrzymanie spółek. O kontrowersjach w wydawaniu pieniędzy wspominaliśmy wyżej. Część wydatków np. na płace czy diety można zweryfikować przeglądając oświadczenia majątkowe. Prezes Choma wykazał, że od płowy 2024 roku zarobił w spółce ponad 66 tys. zł. Około 50 tys. zł za cały miniony rok uzyskał z T. Szczepaniak, przewodniczący Rady Nadzorczej, który przez chwilę pełnił też funkcję prezesa spółki. **Marcin Zając**, radny powiatu krasnostawskiego (z listy Trzeciej Drogi - czyli Polski 2050 i PSL) jako szeregowy członek rady nadzorczej SIM Wschód zarobił przez cały rok 30 tys. zł. Podobne diety dostali wszyscy pozostali członkowie RN w obu SIMach. Od października 2024 roku przewodniczącym Rady Nadzorczej SIM Południowe Podlaskie jest miejski radny z Chełma **Tomasz Otkała** (Polska 2050). Z jego oświadczenia wynika, że otrzymał za to niecałe 6 tys. zł. **(reb)**

CHEŁM.

Opozycja boi się wrzutki

Chełmscy radni z opozycyjnego klubu KO obawiają się, że na zaplanowanej na 27 sierpnia sesji Rady Miasta Chełm, wróci sprawa łączenie przedszkoli i szkół podstawowych w zespoły. – Jeszcze są wakacje, pewnie nie wszyscy radni będą, więc to może być dobra okazja, by przegłosować uchwały oświatowe, które upadły na początku roku – mówi nam jeden z radnych KO. Mało prawdopodobne, ale nie niemożliwe…

Projekty uchwał dotyczących połączenia dziesięciu miejskich przedszkoli z podstawówkami i utworzenia z nich od września br. siedmiu nowych zespołów szkolno-przedszkolnych stanęły na sesji 26 marca br. Zespół Szkolno-Przedszkolny nr 1 tworzyć miały Szkoła Podstawowa nr 1 oraz Przedszkole Miejskie nr 11; ZS-P nr 2: SP nr 2 i PM nr 5; ZS-P nr 4: SP nr 4 i PM nr 8; ZS-P nr 5: SP nr 5, PM nr 2 i PM nr 6; ZS-P nr 6: SP nr 6 oraz PM nr 12, PM nr 14 i PM nr 15; ZS-P nr 7: SP nr 7 i PM nr 10; ZS-P nr 8: SP nr 8 i PM nr 13). Władze miasta przekonywały, że utworzenie zespołów nie tylko pozwoli na oszczędności, ale spowoduje „poprawę efektywności organizacyjnej jednostek oświatowych, zwiększy się pozostający w dyspozycji zarządzającego zasób kadrowy, co umożliwi jego elastyczne wykorzystanie, w tym zapewnienie zastępstw, obsługi technicznej i lepszej obsługi administracyjnej”. Przeciwko takiej reformie protestowali nauczyciele i rodzice. Prezydent **Jakub Banaszek** nawet postawił radnym ultimatum, że jeśli nie zgodzą się na zmiany, to zgłosi wniosek o likwidację dwóch miejskich szkół. Radni jednak się nie zlękli i projekty uchwał zostały zdjęte z porządku obrad, co, optująca za tym przewodnicząca rady, **Dorota Rybaczuk** przypłaciła utratą stanowiska.

Od tamtej pory nad tematem reorganizacji chełmskiej oświaty jest cisza. Na nasze pytania o zamknięciu jakich dwóch szkół mówił prezydent nie ma odpowiedzi, ale wszyscy zdają sobie sprawę, że przy obecnym niżu demograficznym i malejącej liczbie uczniów sprawa musi powrócić. Radni opozycji obawiają się, że uchwały w sprawie utworzenie zespołów szkolno-przedszkolnych zostaną wprowadzone, na wniosek prezydenta, do porządku obrad najbliższej, środowej sesji. – Niemal na pewno, choć też nie ma tego w programie sesji, będzie wniosek o wybór przewodniczącego rady i zgłoszona zostanie kandydatura **Longina Bożeńskiego**, ale nie wykluczamy, że prezydent zgłosi również wniosek o rozszerzenie programu sesji o uchwały oświatowe – mówi nam jeden z miejskich radnych KO. – To dobry czas na taką wrzutkę – uważa.

Wydaje się to mało prawdopodobne, a gdyby nawet takie projekty uchwał, by się pojawiły i rada je przyjęła, zmiany dotyczyć będą dopiero roku szkolnego 2026/2027. **RD**

eprasa.pl 6cb22510e5

MIASTO REJOWIEC FABRYCZNY. Kontrowersyjne zatrudnienia, a uzasadnienie kuriozalne?

Rewanż za poparcie?

Na początku sierpnia w Urzędzie Miasta Rejowiec Fabryczny pojawiły się trzy nowe pracownice. Mieszkańcy szybko zauważyli ich powiązania z otoczeniem burmistrza Gabriela Adamca. – To rewanż dla popleczników za poparcie w wyborach - komentują. Adamiec przekonuje, że realizuje… obietnice swojego poprzednika. Ten odpowiada, że to „prymitywne manipulacje". – Kuriozalne i cyniczne – mówi Stanisław Bodys

Nowe pracownice Urzędu Miasta Rejowiec Fabryczny to osoby blisko związane z lokalnymi działaczami. Do kadry magistratu dołączyły Kamila Kopciewicz, żona Marcina Kopciewicza, , byłego dyrektora DPS w Nowinach, Angelika Biela, pasierbica Renalda Ostrowskiego - radnego Izby Rolniczej i przewodniczącego struktur PSL w Rejowcu Fabrycznym oraz Agata Parada, synowa Marka Parady, radnego poprzedniej kadencji i kandydata na burmistrza w ostatnich wyborach. Wszyscy panowie aktywnie wspierali Adamca w wyborach samorządowych. Mieszkańcy komentują, że praca w urzędzie to właśnie forma rewanżu burmistrza za okazane wsparcie.

Burmistrz Gabriel Adamiec potwierdza zatrudnienie nowych pracownic, podkreślając, że cała procedura odbyła się zgodnie z przepisami. Dodaje również, że decyzje kadrowe są realizacją obietnic wyborczych, ale nie jego samego, a... jego poprzednika, Stanisława Bodysa - tłumaczenie co najmniej osobliwe. - Pokrętne i bezczelne. Burmistrz Adamiec najwyraźniej ma niskie zdanie o mieszkańcach Rejowca – oburzają się pytani o zdanie mieszkańcy.

- Początkowe miesiące mojej kadencji obfitowały w zaskakującą ilość wizyt w urzędzie mieszkańców, którzy uprzejmie postanowili upomnieć się o realizację obietnic złożonych przed wyborami przez Pana Bodysa – byłego burmistrza. Nie mówimy tutaj o ilości kilku osób, ale o ponad stu. Obietnice były rozmaite, od stanowisk pracy po realizację wszelkich zaległości infrastrukturalnych, większość nie do spełnienia - mówi burmistrz Adamiec. – Do jednej z tych osób należy jedna z pań zatrudnionych z dniem 1 sierpnia na stanowisku pomocy administracyjnej, która wcześniej zajmowała stanowisko kierownicze w podmiocie poza urzędem. Ta pani już wcześniej zabiegała o pracę u mojego poprzednika, Pana Bodysa, który podczas spotkania obiecał w urzędzie, że postara się ją zatrudnić. Jak powiedział wtedy: „Mam na Panią pomysł, postaram się pomóc". Ta Pani ma wysokie kompetencje i współpracowała z naszym samorządem od wielu lat. Zatrudnienie jej postrzegam jako wywiązywanie się z obietnic mojego poprzednika. Miało ono na celu zapewnienie bieżącej obsługi urzędu i zostało przeprowadzone zgodnie z obowiązującymi przepisami oraz kodeksem pracy.

Jak twierdzi burmistrz podobnie jest w przypadku drugiej z pań, zatrudnionej od 5 sierpnia 2025 r. na czas określony na stanowisku urzędniczym w drodze otwartego i konkurencyjnego naboru.

– Tę sytuację można analogicznie wpisać w ciągłość realizacji zobowiązań i obietnic pana Bodysa. Osoba bliska tej pani po wygranych wyborach odwiedziła mnie w urzędzie i zmartwiona o swoją przyszłość w Cementowni, oznajmiła, że były burmistrz obiecał jej stanowisko kierowcy w Środowiskowym Domu Pomocy w związku z możliwością odejścia na emeryturę pracownika. Niestety, tutaj nie mogłem pomóc. Mimo wszystko opatrzność miała inny plan dla tej rodziny. Ta pani wygrała konkurs, na który ogłoszenie o naborze zostało zamieszczone w Biuletynie Informacji Publicznej oraz na tablicy ogłoszeń Urzędu Miasta. Mam nadzieję, że pozbyli się urazy i wybaczą panu Bodysowi. Wspomnę jeszcze, że do postępowania zgłosiło się dwóch kandydatów, z czego jeden nie stawił się na kolejny etap konkursu – stwierdza Adamiec.

W ocenie burmistrza najciekawsza jest jednak historia pani, która od 1 sierpnia 2025 r. pracuje na czas określony jako pomoc administracyjna. Jej zatrudnienie miało na celu zapewnienie bieżącej obsługi urzędu i zostało przeprowadzone zgodnie z obowiązującymi przepisami oraz Kodeksem pracy. Adamiec potwierdza, że urzędniczka jest powinowatą Marka Parady.

– To człowiek znany i szanowany w naszej społeczności, człowiek, który dwa razy startował na stanowisko burmistrza miasta. Pana Marka także poprosiłem o garść rzetelnych informacji, czy on lub jego rodzina nie stali się także ofiarą obietnic pana Bodysa – mówi Adamiec. – Odpowiedź, którą uzyskałem, zszokowała mnie, ponieważ pan Marek powiedział, że dwa razy przy wyborach został oszukany obietnicą, że zostanie zatrudniony przez pana Bodysa na stanowisko zastępcy burmistrza miasta. Jak widać, mimo wszelkich starań spełnienia zobowiązań przedwyborczych mojego poprzednika, z przykrością muszę stwierdzić, że jest niemożliwe albo niezgodne z przepisami, abym podołał wszystkim obietnicom.

Na koniec burmistrz zaznacza, że chce stanowczo podkreślić, iż procedury związane z zatrudnieniem każdej z ww. osób zostały przeprowadzone zgodnie z przepisami ustawy z dnia 21 listopada 2008 r. o pracownikach samorządowych oraz Kodeksem pracy.

- Wszystkie panie posiadają wymagane kwalifikacje, to osoby kompetentne i bardzo pracowite – komentuje burmistrz.

Podła manipulacja?

Były burmistrz Rejowca Fabrycznego, Stanisław Bodys przypisywanie mu zatrudniania nowych pracowników **uważa za** kuriozalne i bardzo cyniczne.

- Pan burmistrz wyraźnie zapomina, że od maja 2024 to on odpowiada za wszystkie sprawy w naszym miasteczku, w tym także za zatrudnianie nowych pracowników – komentuje S. Bodys. - Sięganie do minionej kampanii wyborczej i sugerowanie, że realizuje moje rzekome obietnice, jest lekceważeniem inteligencji mieszkańców. To kontynuacja hejtu i ataków, które miały miejsce już w czasie ubiegłorocznych wyborów i które były szeroko komentowane w mediach ogólnopolskich. Można to określić jako bolszewickie metody propagandy, czyli nieetyczne manipulacje, brak jakichkolwiek skrupułów w działaniu, dezinformacja i posługiwanie się kłamstwem, a także przekręcanie słów i faktów. Trąci to już lewactwem. Tradycyjnie już, Pan burmistsz nie odpowiada na problem i pytania. Wygląda na to, że żywi się paranoją, bo nie potrafi w sposób konstruktywny i rzeczowy odnieść się do pytania. Widać to także podczas sesji Rady Miasta.

S. Bodys podkreśla, że nie wypowiada się na temat pracy Urzędu Miasta, jednostek organizacyjnych ani prowadzonej obecnie polityki zatrudniania, dlatego - jak zaznacza - tym bardziej dziwi go, że burmistrz usiłuje wiązać go z decyzjami, za które sam ponosi pełną odpowiedzialność.

– Wygląda to na brak umiejętności przyjęcia jakiejkolwiek krytyki, co w przypadku osoby publicznej jest obowiązkiem, a nie wyborem. Wydaje się, że ma stępiony słuch społeczny i wstrząs poznawczy na temat pracy w samorządzie. Wątpię, że społeczeństwo rejowieckie nabierze się na tak prymitywne manipulacje, jakoby pan Adamiec realizował moje rzekome obietnice wyborcze. Słabe to – jakby powiedział klasyk – a cytując innego klasyka, typowo knajackie zachowanie. Głupio się chwyta burmistrz Adamiec, bluźnierczo nawet, przywołując Opatrzność dla swojej pokrętnej opowieści o zatrudnieniu pewnej osoby. Cytując znane powiedzenie: „koń by się uśmiał", a nawet ogier pewnego hodowcy, byłego pracownika cementowni, przy opisie rzekomych obietnic zatrudnienia jego jako kierowcy. Być może takie działania to podpowiedzi konsultantów lub zaprzyjaźnionych hejterów? Nie komentuję i nie będę komentował „rzekomych" wypowiedzi osób niewymienionych z nazwiska. Dziwne jest tylko to, że uczestniczą w opowieści pana Adamca, ale to ich, a nie mój problem. Z powodów estetycznych nie będę dalej polemizował z panem Adamcem w tej sprawie – ucina były burmistrz. **(z)**

eprasa.pl 6cb22510e5

CHEŁM. Nie kibole, a patrioci?

Zrobili w centrum piekło...

Jak jest okazja można, a nawet trzeba, świętować, ale fanatycy Chełmianki chyba przekroczyli granice. W minioną środę (20 czerwca) wieczorem na placu Łuczkowskiego kilkadziesiąt zamaskowanych osób nagle odpaliło race, drąc w niebogłosy hasła na cześć swojego klubu, który właśnie obchodził rocznicę 70-lecia istnienia. Mieszkańcy i przechodnie byli przerażeni. Policja zapewnia, że ustala uczestników, a w interencie pod naszym postem na ten temat dominują komentarze, że... to normalne, że piękne, że to patrioci, obrońcy ojczyzny, odsądzając nas od czci i wiary.

20 sierpnia Chełmianka obchodziła swoje 70 urodziny. Z tej okazji w weekend 23-23 sierpnia organizowany był „Weekend z Chełmianką" - wypełniony sportowymi zmaganiami, w tym „meczem legend", i atrakcjami dla całych rodzin - a zgodnie z decyzją rady miasta rok 2025 został ogłoszony Rokiem Chełmianki. Dla „Fanatyków Chełmianki", jak nazywa się grupa uważająca się za jej najbardziej oddanych kibiców, jednak za mało. W rocznicę powstania Międzyzakładowego Klubu Sportowego „Start Chełm", który później zaczął funkcjonować jako Chełmianka Chełm, całą grupą zebrali się na placu Łuczkowskiego. Odpalili race i odśpiewywali głośne przyśpiewki na cześć Chełmianki.

- Nagle wokół studni zrobiło się czerwono od dymu i głośno od wystrzałów. To było trochę straszne - opowiada mieszkaniec Śródmieścia. - Nikt nie informował wcześniej, że będzie jakaś akcja.

Zdezorientowani i zlęknięci widokiem kilkudziesięciu osób z zasłoniętymi twarzami, mieszkańcy podnieśli larum. Zdezorientowani i przestraszeni byli również przyjezdni, którzy akurat byli na placu Łuczkowskiego.

- Około godziny 20:30 otrzymaliśmy zgłoszenie ze 112, że grupa około 50 zamaskowanych mężczyzn grupuje się na placu - potwierdza nadkom. **Ewa Czyż**, rzecznik prasowa Komendy Miejskiej Policji w Chełmie.

Na miejscu pojawiły się patrole policji, ale na widok radiowozów pseudokibice momentalnie rozbiegli się.

W związku ze złamaniem przepisów policja podjęli działania zmierzające do ustalenia sprawców wykroczenia i ich ukarania. Mundurowi przypominają, że za zakłócanie spokoju lub porządku publicznego grozi kara aresztu, ograniczenia wolności albo grzywny.

Samo odpalanie rac w przestrzeni publicznej to wykroczenie, które mogło stwarzać zagrożenie dla bezpieczeństwa. Władze Chełmianki odcinają się jednak od incydentu swoich wiernych kibiców, w żaden sposób nie apelując o zaniechanie tego typu zachowań i nielegalnych demonstracji. „Klub nie był organizatorem wydarzenia. Z wiedzy, którą posiadamy, akcja była związana ściśle z obchodami 70-lecia klubu oraz datą jego powstania (20 sierpnia 1955 roku). Nie otrzymaliśmy również informacji, aby podczas niej doszło do jakichkolwiek aktów agresji czy wandalizmu" - czytamy w nadesłanym do redakcji oświadczeniu.

Nic złego, a wręcz przeciwnie, w tym co się wydarzyło w czwartkowy wieczór na placu Łuczkowskiego, nie widzi również zdecydowana większość komentatorów, którzy odnieśli się do informacji zamieszczonej przez nas w ubiegły czwartek, w tym temacie, na FB. – To normalne, to piękne, tak się oddaje hołd swojemu klubowi, to patrioci, którzy uchronią nas przed Putinem i imigrantami, wszyscy byli zachwyceni, a nie przerażeni, a my jesteśmy brukowcem, dnem itd. - pisali.

Pojedynczy internauci odważyli się mieć inne zdanie. Dziękując im, zapewniamy, że pozostaniemy przy zdaniu, że świętować można inaczej, a race z jubileuszem i patriotyzmem nie mają nic wspólnego. **(p)**

W tłumie plażowiczów wypatrzył ją policjant po służbie

Odpowie za cwaniactwo z młodości

Myślała, że przechytrzy wszystkich, wpadła w najmniej spodziewanym momencie – podczas relaksu nad zalewem. Po latach ukrywania się w Anglii, 34-latka z gminy Leśniowice została zatrzymana i aresztowana. A wypatrzył ją w tłumie plażowiczów policjant z KMP w Chełmie, będący po służbie.

Sprawa miała swój początek jeszcze w 2010 roku, kiedy to kobieta podrobiła legitymację studencką, aby korzystać z ulg. Pech chciał, że wszystko się wydało. Gdy śledczy chcieli ją przesłuchać i postawić zarzuty, dziewczyna po zakończonej edukacji uciekła za granicę. Przez lata przebywając w Wielkiej Brytanii skutecznie unikała polskich organów ścigania. W 2016 r., decyzją prokuratora, wystawiony został za nią list gończy.

Od tego czasu policjanci co jakiś czas pojawiali się w domu rodzinnym kobiety w gminie Leśniowice, a bliscy poszukiwanej za każdym razem zapewniali, że jej nie ma i nie odwiedza rodzinnego domu. Tak też było kilka dni temu – choć do mundurowych dotarła wiadomość, że 34-latka akurat przyjechała w odwiedziny z Anglii. Korzystając z upalnego weekendu, postanowiła wybrać się z bliskimi nad zalew. Wtedy wpadła.

- Policjant z Komisariatu Policji w Żmudzi wypoczywał wraz z rodziną, w czasie wolnym od służby, nad zalewem wodnym w gminie Leśniowice. W pewnej chwili zwrócił uwagę na kobietę, która nieopodal przebywała w towarzystwie innych osób. Rozpoznał, że jest to poszukiwana listem gończym 34-latka. Funkcjonariusz poinformował o tym dyżurnego chełmskiej komendy i zatrzymał kobietę do czasu przyjazdu policyjnego patrolu - informuje nadkom. **Ewa Czyż**, rzeczniczka prasowa Komendy Miejskiej Policji w Chełmie.

Poszukiwana za sfałszowanie legitymacji studenckiej 34-latka została nie tylko zatrzymana, ale ze względu na wcześniejsze ukrywanie się również aresztowana na 14 dni. W tym czasie ma usłyszeć zarzuty prokuratorskie. Zgodnie z art. 270 Kodeksu Karnego grozi jej od 3 miesięcy do 5 lat więzienia. **(p)**

Było gorąco

Długi weekend na sygnale

W długi sierpniowy weekend, podczas którego z nieba lał się żar, chełmscy policjanci, strażacy i ratownicy pogotowia uwijali się jak w ukropie...

Od czwartku do poniedziałku (14-18 sierpnia) karetki wyjeżdżały ze stacji ponad sto razy. Medycy interweniowali m.in. przy: 36 urazach i złamaniach, 20 zasłabnięciach i 2 nagłych zatrzymaniach krążenia, 21 razy z powodu bólu w klatce piersiowej. Aż 21 zgłoszeń pod 112 dotyczyło epizodów związanych z zaburzeniami psychicznymi, była też jedna próba samobójcza - na szczęście nieudana. Do tego 12 zdarzeń drogowych, w tym aż 5 z udziałem jednośladów. Nad Jeziorem Białym - jak podkreślają ratownicy - padł tegoroczny rekord liczby wypoczywających, a w samej Okunince ZRM-y interweniowały aż 19 razy.

Chełmscy policjanci w ciągu trzech dni długiego weekendu zatrzymali pięć praw jazdy: 1 za tzw. 50+ (przekroczenie dopuszczalnej prędkości w terenie zabudowanym o ponad 50 km/h) i 4 za jazdę po alkoholu. **(p)**

Na „12" trzeba być czujnym

Tir runął do rowu. Kierowca w ciężkim stanie

Kierowca ukraińskiego tira przewożącego pelet stracił kontrolę nad maszyną, przeciął przeciwległy pas ruchu, zjechał do rowu i uderzył w drzewo. Kierowca został poważnie ranny. Inni użytkownicy drogi, na szczęście, nie ucierpieli.

W czwartek (21 sierpnia) o godzinie 6 dyżurny komendy otrzymał zgłoszenie do przewróconej ciężarówki przewożącej pelet na drodze krajowej numer 12 w Srebrzyszczu. Jak wynika ze wstępnych ustaleń policji, jadący od granicy kierowca ukraińskiego tira zjechał na drugi pas, a następnie do rowu po lewej stronie. Ciężarówka uderzyła w drzewa i przewróciła się na bok.

Jak podają ratownicy, kierowca prawdopodobnie zasnął. Po wypadku został ewakuowany z kabiny przez świadków zdarzenia. 40-latek doznał rozległych urazów klatki piersiowej oraz urazu głowy - w stanie ciężkim został przetransportowany do szpitala. **(p)**

Jechał pijany i bez uprawnień

Młody motocyklista pogruchotał się na drzewie

Po pijanemu, bez uprawnień do kierowania, motocyklem cross, który nie był dopuszczony do ruchu, do tego w klapkach ruszył w teren 21-letni mieszkaniec gminy Wojsławice. Uderzył w drzewo i wylądował w szpitalu. Całe szczęście miał kask.

Do wypadku doszło w niedzielę wieczorem (17 sierpnia) w Trościance w gminie Wojsławice.

- Skierowani na miejsce policjanci ustalili wstępnie, że kierujący motocyklem typu cross 22-latek stracił panowanie nad pojazdem, w wyniku czego zjechał z drogi i uderzył w drzewo. Z obrażeniami ciała został przetransportowany do szpitala - informuje nadkom. **Ewa Czyż**, rzecznik prasowa Komendy Miejskiej Policji w Chełmie.

Okazało się, że 22-latek był pijany. Badanie wykazało, że miał ponad 1 promil alkoholu w jego organizmie. Ustalono też, że motocykl, którym się poruszał, nie był dopuszczony do ruchu, a on sam nie posiadał uprawnień do jazdy na motocyklach. - Wyjaśniamy bliższe okoliczności tego zdarzenia i apelujemy o zdrowy rozsądek na drodze oraz przestrzeganie obowiązujących przepisów ruchu drogowego - podkreśla nadkomisarz Czyż. **(p)**

Chełmski las kryje niebezpieczne niespodzianki

Wybuchowa niespodzianka w Borku

Wyszedł na spacer do lasu i znalazł pocisk artyleryjski z czasów II wojny światowej. Na miejsce wezwano saperów, którzy zabrali niewybuch do neutralizacji.

Do zdarzenia doszło we wtorek wieczorem, 19 sierpnia. Podczas spaceru po lesie Borek 36-latek natknął się na skorodowany pocisk artyleryjski. Mężczyzna niezwłocznie powiadomił o znalezisku odpowiednie służby, a na miejsce skierowany został policyjny patrol. Mundurowi zabezpieczyli teren do czasu przyjazdu patrolu rozminowania.

Policja apeluje o ostrożność w takich sytuacjach i przypomina, że znalezionych niewybuchów pod żadnym pozorem nie wolno dotykać, przemieszczać czy też próbować samodzielnie rozbrajać. Kontakt z tego typu przedmiotami może być bardzo niebezpieczny. O znalezisku należy jak najszybciej powiadomić najbliższą jednostkę policji, a miejsce znalezienia niewybuchu zabezpieczyć przed dostępem osób postronnych. **(p)**

eprasa.pl 6cb22510e5

TELEKTRIM
SALON OŚWIETLENIA
ul. Kolejowa 2, 22-100 Chełm
+48 508 004 503 salon@telektrim.pl
www.telektrim.pl
-30%
NA CAŁY ASORTYMENT
OD 25 DO 30 SIERPNIA 2025r.

Nie usłyszysz, kiedy podjadą

Straż Miejska w Chełmie dostała dodatkową broń w walce z bałaganem i pijackimi wybrykami. Jej flotę zasilił drugi motocykl elektryczny. Efekt? Np. sypią się mandaty za picie alkoholu w miejscach publicznych.

Chełmska straż miejska wzmocniła swój tabor. Do jednego motocykla elektrycznego, którym funkcjonariusze bezgłośnie patrolowali ulice, w wakacje dołączył drugi – przeznaczony głównie do nadzoru terenów rekreacyjnych.

Komendant chełmskiej SM **Tomasz Piskorski** przyznaje, że motocykle pozwalają im szybciej docierać tam, gdzie nie zawsze wjedzie radiowóz. Patrole na dwóch kółkach pojawiają się głównie w parkach, na Glinankach i nad Uherką, gdzie głównie młodzież – choć jak zaznacza komendant – pełnoletnia, urządza sobie spotkania towarzyskie z procentami. Efekt - mandaty za picie alkoholu w miejscach publicznych. **(p)**

Plotki mówiły o katastrofie

Wypadek na budowie dworca PKP

Ogromną sensację wzbudziły w minioną środę, po godzinie 10, służby ratunkowe, które na sygnale pędziły na teren budowy dworca PKP w Chełmie. Po mieście rozeszły się plotki, że doszło do jakiejś katastrofy. Mocno przesadzone, choć faktycznie na budowie doszło do wypadku przy pracy.

W środę (20 sierpnia) tuż po godzinie 10, służby ratunkowe zostały zaalarmowane o wypadku na placu budowy nowego dworca PKP Chełm-Główny. Według relacji świadków, jeden z pracowników ekipy budowlanej podczas prac na rusztowaniu rozciął sobie nogę piłą motorową. Rana była dość poważna. Na miejsce natychmiast wezwano straż pożarną i pogotowie. Strażacy ewakuowali rannego z konstrukcji i przekazali załodze pogotowia. 33-latek po opatrzeniu został przetransportowany do szpitala. **(p)**

CHEŁM. Zmiany kadrowe w departamencie komunalnym

Czterech chętnych na wicedyrektora

Czterech kandydatów aplikuje na stanowisko zastępcy dyrektora Departamentu Komunalnego Urzędu Miasta Chełm. Roszady w kierownictwie tego departamentu zapoczątkowało odejście z pracy Moniki Zaborek-Turewicz, która stała na jego czele.

Informowaliśmy już w „Nowym Tygodniu", że z końcem czerwca br. z pracy na stanowisku dyrektora Departamentu Komunalnego Urzędu Miasta Chełm - i w ogóle z pracy w chełmskim ratuszu - zrezygnowała **Monika Zaborek-Turewicz**. Wymusiło to zmiany kadrowe w Departamencie Komunalnym. Początkowo obowiązki M. Zaborek-Turewicz przejęła jej zastępczyni **Aneta Kryłowicz**, a ratusz ogłosił nabór na dyrektora Departamentu Komunalnego UM Chełm. Kandydatów było dwóch, ale żaden z nich nie został wybrany, bo aplikacje nie spełniały wymogów formalnych. Konkursu na dyrektora już nie powtórzono, bo włodarze miasta zdecydowali się na wewnętrzne „przetasowania" i „przesunięcia" na stanowiskach kierowniczych. Dyrektorem Departamentu Komunalnego został **Bogdan Drygasiewicz**, a na czele kierowanego przez niego dotąd Departamentu Architektury, Inwestycji i Funduszy Europejskich stanęła **Justyna Koperska**, która dotychczas była kierownikiem Biura Zamówień Publicznych w UM Chełm. Wicedyrektorką Departamentu Komunalnego UM Chełm pozostaje Aneta Kryłowicz. Włodarze miasta widzą jednak potrzebę, aby dyrektor Drygasiewicz miał dwóch pomocników do kierowania departamentem i dlatego ogłoszono nabór na drugiego jego zastępcę. Chętni na to stanowisko mogli składać aplikacje do 4 sierpnia. Wymagane było wykształcenie wyższe i minimum 2-letnie doświadczenie zawodowe na stanowisku kierowniczym. Kandydatów na stanowisko wicedyrektora Departamentu Komunalnego UM Chełm jest czterech. W zakresie obowiązków wybranej osoby będzie współdziałanie przy nadzorowaniu i koordynowaniu wykonania zadań należących do tego departamentu, w którego skład wchodzą wydziały: Infrastruktury Komunalnej i Dróg, Ochrony Środowiska, Gospodarki Odpadami Komunalnymi. **(mo)**

eprasa.pl 6cb22510e5

Szpital zakazuje odwiedzin przez **Covid-19**

Wraca koszmar pandemii?

W czwartek (21 sierpnia) dyrekcja włodawskiego szpitala ogłosiła ponowne ograniczenie odwiedzin na Oddziale Chirurgii Ogólnej z Pododdziałem Urazowo-Ortopedycznym oraz na Oddziale Ginekologicznym. Decyzję podjęto w związku ze wzrostem liczby zachorowań na COVID-19, a jej celem – jak podkreśla dyrekcja – jest ochrona pacjentów i personelu. Jednak nie wszyscy mieszkańcy Włodawy przyjmują ten komunikat ze zrozumieniem.

Nowe obostrzenia zakładają, że odwiedziny będą możliwe wyłącznie w wyjątkowych przypadkach, takich jak terminalna faza choroby lub nagłe pogorszenie stanu zdrowia pacjenta. Każda wizyta będzie musiała być zatwierdzona przez lekarza dyżurnego lub kierownika oddziału, a odwiedzający będą zobowiązani do noszenia maseczek i przestrzegania zaleceń personelu. Personel ma również prawo odmówić odwiedzin osobom z widocznymi objawami infekcji. Choć oficjalnym powodem wprowadzenia ograniczeń jest bezpieczeństwo epidemiologiczne, wśród mieszkańców powiatu włodawskiego rosną głosy krytyczne. Część osób uważa, że decyzja może mieć drugie dno związane nie tyle z COVID-em, co z pogarszającą się sytuacją finansową placówki. - To wygląda jak klasyczna zasłona dymna – mówi pan Marek z Włodawy. – Nagle, w środku wakacji, kiedy przez całą wiosnę nic się nie działo, wprowadza się takie obostrzenia? Przecież nie słyszymy o żadnym wybuchu ogniska choroby w szpitalu ani w mieście. Moim zdaniem to przykrywka dla kłopotów kadrowych i finansowych, o których coraz głośniej się mówi w kuluarach – uważa nasz rozmówca.

Decyzja o ograniczeniu odwiedzin przywołuje dramatyczne wspomnienia sprzed kilku lat. Już w lutym 2020 roku szpital całkowicie zakazał odwiedzin pacjentów z powodu zwiększonej liczby zakażeń wirusowych. W czerwcu 2021 roku, gdy liczba zakażeń spadła, umożliwiono ponowne odwiedziny, ale pod rygorem reżimu sanitarnego. Sytuację monitorowały wtedy zarówno lokalne media, jak i sami mieszkańcy – podobnie jak dziś. Dziś, choć COVID-19 nie wzbudza już tak dużego lęku społecznego jak w pierwszych latach pandemii, decyzje dotyczące obostrzeń wciąż budzą emocje. Część mieszkańców apeluje do władz szpitala o większą transparentność i komunikację z rodzinami pacjentów.

Dyrekcja SPZOZ we Włodawie nie opublikowała dotąd szczegółowych danych dotyczących liczby przypadków zakażeń wśród pacjentów i personelu, co dodatkowo wzmacnia sceptycyzm wśród lokalnej społeczności. Brak oficjalnego komunikatu od wojewódzkiej stacji sanitarno-epidemiologicznej również sprawia, że pojawiają się pytania o zasadność decyzji. W rozmowach z mieszkańcami przewija się jeden wspólny wniosek – niezależnie od powodów, ograniczenie odwiedzin to zawsze bolesne doświadczenie dla rodzin. Dla wielu osób, szczególnie starszych, kontakt z bliskimi jest równie ważny jak leczenie. Brak tej możliwości prowadzi nie tylko do frustracji, ale też do poczucia osamotnienia wśród pacjentów.

Artur Szczupakowski, dyrektor włodawskiego szpitala przyznaje, że być może ogłoszenie o zakazie odwiedzin zostało sformułowane zbyt poważnie. - Decyzja o ograniczeniu liczby odwiedzin w zapadła po tym, jak u trzech osób z personelu medycznego oddziału chirurgicznego wykryto Covid-19 – mówi. - By w zarodku ograniczyć rozprzestrzenianie się tej choroby, postanowiliśmy o wstrzymaniu odwiedzin z wyłączeniem osób najciężej chorych. W piątek, 22 sierpnia sytuacja znacznie się poprawiła, bo zakażeni pracownicy zostali wcześniej odseparowani, a po wykonaniu testów pozostałemu personelowi na obecność wirusa okazało się, że nie ma kolejnych zakażeń. Podobnie jest u pacjentów, więc obostrzenie zostało złagodzone i teraz każdy może odwiedzać swoich bliskich w szpitalu, o ile będzie stosował należyte środki ostrożności jak dezynfekcja rąk. Myślę, że w tym tygodniu sytuacja wróci do normy – dodaje dyrektor. **(bm)**

Kolej odkrywa karty

Wiemy, gdzie stanie włodawski dworzec

Modernizacja linii kolejowej Chełm-Włodawa wchodzi w decydujący etap dokumentacyjny. Kolejarze z samorządowcami uzgodnili ostateczny przebieg torów z Orchówka do Włodawy oraz umiejscowienie dworca. Obecnie gmina i powiat walczą o budowę dodatkowego przystanku w Orchówku.

Wiosną 2023 roku PKP PLK ogłosiły przetarg na dokumentację rewitalizacji linii kolejowej Chełm–Włodawa. Projekt wart ponad 500 mln zł obejmuje modernizację 41 km istniejącej trasy oraz budowę 10 km nowej linii do Włodawy. Pociągi mają osiągać prędkość do 120 km/h, a czas przejazdu wyniesie ok. 53 min. Planowana jest modernizacja 9 przystanków i budowa nowej stacji Włodawa Miasto, z pełnym dostosowaniem dla osób z ograniczoną mobilnością. Planowo inwestycja ma zakończyć się do końca 2029 r., a budowa ruszyć w 2027 r. Projekt wspierają lokalne samorządy, licząc na rozwój turystyki i gospodarki, choć rozmowy z kolejarzami nie są łatwe, bo ci ostatni musieli znacznie zejść z kosztów i zmienić ostateczną trasę torów, które połączą Włodawę z Orchówkiem. Ich położenie jest już ustalone. Połączą one Orchówek z Okuninką i miastem. Obecnie samorządowcy z gminy Włodawa i powiatu walczą o dołożenie przystanku w Orchówku ponieważ projekt zakłada tylko „wysiadkę" w Okunince, a właściwie na jej opłotkach. Wójt ze starostą wysłali więc kolejne uzgodnienia w tej sprawie. - Miejscowość Orchówek jest położona w bezpośrednim sąsiedztwie Włodawy i stanowi istotny punkt osiedleńczy oraz turystyczny w gminie – tłumaczy **Dariusz Semeniuk,** włodarz gminy Włodawa. - Zlokalizowanie przystanku w tym miejscu umożliwi mieszkańcom szybki i wygodny dojazd zarówno do Włodawy, Chełma, jak i innych miejscowości wzdłuż linii. Orchówek znajduje się w pobliżu Jeziora Glinki oraz terenów atrakcyjnych przyrodniczo i rekreacyjnie. Przystanek ułatwi dojazd turystom, co wpłynie pozytywnie na rozwój lokalnej gospodarki, w tym branży usług i gastronomii. Przystanek zmniejszy również konieczność dojazdu samochodem do stacji Włodawa, co przełoży się na mniejsze natężenie ruchu i poprawę bezpieczeństwa na drogach lokalnych. Ponadto lokalizacja przy ul. Widokowej pozwali na dogodną integrację transportu kolejowego z transportem rowerowym oraz autobusowym – tłumaczy Semeniuk.

Najważniejsza kwestia, czyli lokalizacja dworca kolejowego we Włodawie jest już znana. Stanie on na południowych obrzeżach miasta, na tzw. Zabagoniu. A dokładniej u zbiegu ulic Kraszewskiego, Jasnej i Zabagonie. Takie położenie chwali wicestarosta **Piotr Gorgol.** - To idealna lokalizacja. Stąd jest zaledwie kwadrans spacerkiem do centrum miasta i tory nie będą zbyt mocno ingerowały w tereny osiedlowe – tłumaczy. Problemem przy budowie może być postawa lokalnych aktywistów, bowiem część linii przebiega przez las i – chcąc nie chcąc – trzeba będzie wyciąć drzewa. To jednak jest jeszcze pieśń przyszłości. **(bm)**

Miasto dokapitalizuje Spółkę

Gmina Miejska Włodawa wspiera Miejskie Przedsiębiorstwo Gospodarki Komunalnej Spółka z o.o. we Włodawie w realizacji inwestycji pn: „Modernizacja źródła ciepła z wykorzystaniem OZE w MPGK Włodawa". Potrzeba taka wynika z faktu zbyt niskiego kapitału zakładowego Spółki w stosunku do wartości realizowanego zadnia. Dlatego Burmistrz Włodawy zdecydował o dokapitalizowaniu Spółki.

Decyzja o realizacji tak kosztownej inwestycji wynikła w głównej mierze z potrzeby jak najszybszego wyjścia z sytemu handlu uprawnieniami do emisji CO_2, których wykup generował ogromne koszty dla Spółki. W latach 2020 – 2024 na ten cel wydano ponad 33 mln zł, a więc mniej więcej równowartość realizowanej inwestycji.

- Rozpoczęcie realizacji tego zadania i wyłączenie z użytkowania jednego z kotłów w miejskiej ciepłowni, który zostanie zamieniony na kocioł biomasowy, pozwoliło nam na wyjście w końcówce 2023r. z systemu ETS. W 2024r po raz ostatni zakupiliśmy i umorzyliśmy uprawnienia do emisji CO_2 za 2023r. dlatego uważam, że inwestycja tak jest jak najbardziej opłacalna i konieczna – ***wyjaśnia Prezes Spółki Hubert Ratkiewicz.***Pierwotnie inwestycja miała zostać zrealizowania ze środków Narodowego Funduszy Ochrony Środowiska i Gospodarki Wodnej, nawet udało się na ten cel pozyskać ponad 14 mln i w części z kredytu inwestycyjnego. Umowa kredowa również była zawarta. Wartość zadania oszacowano na 36 mln zł. I wtedy rozpoczęły się schody.

- Pomimo kilkukrotnego ogłaszania przetargu nie udało się wybrać wykonawcy. Zbiegło to się w czasie z wybuchem wojny na Ukrainie oraz pandemią covid. Szalejąca inflacja, brak dostępności niektórych materiałów niezbędnych do realizacji inwestycji, a przez to wzrost ich ceny spowodowało zwiększenie szacowanej wartości inwestycji o blisko 300% - ***mówi Prezes Spółki.***

Wtedy władze Spółki podjęły decyzję o ograniczeniu zakresu inwestycji do niezbędnego minimum, tak, aby tylko udało się wyjść z handlu uprawnieniami do emisji CO_2. Konsekwencją tego była konieczność rezygnacji z przyznanej z NFOŚiGW dotacji ponieważ nie było szansy na jej wykorzystanie zgodnie z warunkami na jakich została udzielona.

Wreszcie udało się wybrać wykonawcę. Ale wtedy, ze względu na drastyczny wzrost cen węgla, o ponad 300%, nastąpiło zmniejszenie możliwości kredytowych Spółki, podobnie zresztą jak innych przedsiębiorstw ciepłowniczych. Ze względu na aspekt społeczny podwyżki cen ciepła wprowadzono dopiero po ogłoszeniu tarczy osłonowej, tak aby w jak najmniejszym stopniu odczuli to mieszkańcy. Pomimo zawartej umowy kredytowej spółka zaczęła szukać innych – tańszych źródeł finansowania tej inwestycji, ale bez pomocy miasta okazało się to niemożliwe.

Na piątkowej (22 sierpnia br.) sesji nadzwyczajnej Rady Miejskiej we Włodawie burmistrz przedłożył uchwałę o emisji obligacji, z czego 17 mln zł będzie przeznaczone na dokapitalizowanie

- Spółka realizuje zadania własne miasta więc nie możemy jej zostawić bez pomocy zwłaszcza, że jest to jedyna spółka komunalna we Włodawie. Wiele czynników miało wpływ na sytuację w jakiej znalazła się spółka – wzrost cen węgla z ok 300 zł/tonę do 1600 zł/tonę, ogromne koszty zakupu uprawnień do emisji CO_2. Spółka dużą część tych kosztów wzięła na siebie wstrzymując podwyżkę cen ciepła do czasu wejścia w życie tarczy osłonowej, aby nie obciążać mieszkańców. Realizacja tej inwestycji pozwoliła nie tylko na wyjście z handlu uprawnieniami ale także gwarantuje stabilne, niższe niż w innych miastach ceny ciepła – mówi ***Burmistrz Wiesław Muszyński. –*** *Wsparcie MPGK przez miasto traktuję w kategorii wsparcia szpitala przez powiat. Tak jak powiat pomaga szpitalowi, tak my pomagamy naszej spółce. Z tą różnicą, że my nie opowiadamy o tym na każdym kroku, nie obciążamy tym problemem mieszkańców. Jako samorządowcy po to zostaliśmy przez społeczeństwo wybrani, żeby reagować i interweniować w każdym nawet kryzysowym momencie. To dowód naszego poczucia odpowiedzialności za miasto i każdą podległą jednostkę. Do parabanków na pewno nie pójdziemy. - dodaje włodarz miasta.*

- Jesteśmy wdzięczni burmistrzowi i radym, że udzielili nam wsparcia. Dzięki temu dokończymy tą tak ważną dla miasta inwestycję, której celem jest zapewnienie bezpieczeństwa energetycznego mieszkańców. Zaangażowanie miasta spowodowało, że Wykonawca nie wszedł na drogę sądową i z chwilą zapłaty za wykonane dotychczas prace wróci na budowę – ***przekonuje Prezes.***

Takie rozwiązanie znacząco poprawia zdolność kredytową Spółki i prawdopodobieństwo pozyskania środków zarówno z KPO, pożyczki z WFOŚiGW, czy też kredytu inwestycyjnego Otwiera także drogę do realizacji w przyszłości kolejnych potrzebnych inwestycji.

materiał sponsorowany

Konkurs na dyrektora włodawskiego szpitala

Do 26 sierpnia chętni kandydaci na dyrektora SPZOZ we Włodawie mogą składać do starostwa swoje oferty. Konkurs planowany jest na 3 września, a wśród mocnych kandydatów jest obecny p.o. dyrektora Artur Szczupakowski.

Na początku sierpnia Zarząd Powiatu we Włodawie ogłosił konkurs na stanowisko Dyrektora Samodzielnego Publicznego Zespołu Opieki Zdrowotnej we Włodawie. Wśród wymagań kwalifikacyjnych kandydata są m.in. wykształcenie wyższe; posiadanie wiedzy i doświadczenia dającego rękojmię prawidłowego wykonywania obowiązków dyrektora podmiotu leczniczego; co najmniej 5-letni staż pracy na stanowisku kierowniczym albo ukończone studia podyplomowe na kierunku zarządzanie i co najmniej trzyletni staż pracy oraz nie został prawomocnie skazany za przestępstwo popełnione umyślnie.

Co ważne, wybrany Dyrektor nie może podejmować innego zatrudnienia bez wyrażonej w formie pisemnej zgody Zarządu Powiatu we Włodawie. Wymagane konkursem dokumenty należy składać w zamkniętej kopercie osobiście lub listownie we włodawskim starostwie. Termin złożenia dokumentów upływa 26 sierpnia (decyduje data wpływu dokumentów) do Starostwa Powiatowego we Włodawie.

Mocnym kandydatem na objęcie tego stanowiska jest p.o. dyrektora od lutego br. Artur Szczupakowski. Ma on opinię zrównoważonego i kompetentnego kierownika placówki, a biorąc pod uwagę szczególnie trudną sytuację finansową szpitala, jego półroczna praca daje wymierne i pozytywne efekty. **(pk)**

eprasa.pl 6cb22510e5

GMINA KRASNYSTAW

Tragedia w Zakręciu. Kierowca nie żyje, dwie osoby ranne

Do tragicznego wypadku doszło w niedzielę (17 sierpnia) rano na drodze K-17 w Zakręciu (gm. Krasnystaw). Jadący busem marki Fiat w kierunku Zamościa kierowca z nieustalonych przyczyn zjechał z drogi do przydrożnego rowu i się przewrócił.

Trzy osoby zostały ranne. Najciężej 51-letni kierowca busa, który został śmigłowcem LPR przetransportowany do szpitala. Niestety, jego życia nie dało się uratować. Policja wyjaśnia przyczyny i okoliczności tego tragicznego zdarzenia. To kolejne, o czym pisaliśmy niedawno, zdarzenie drogowe w Zakręciu. W ostatnim czasie do wypadków i kolizji dochodzi tu każdego tygodnia. Zachowajmy w tym miejscu szczególną ostrożność.

(rd, źródło i fot. KPP w Krasnymstawie)

ŻÓŁKIEWKA/ŁOPIENNIK GÓRNY

Chłopak spadł z roweru. Został poważnie ranny

Do nieszczęścia doszło w minioną środę (20 sierpnia) w gminie Żółkiewka. 16-latek tak niefortunnie upadł na rowerze, że z poważnym urazem głowy, śmigłowcem LPR został przetransportowany do szpitala.

Kiedy na miejsce wypadku dotarł Zespół Ratownictwa Medycznego z Żółkiewki chłopak był nieprzytomny. Miał uraz głowy i twarzy. Ratownicy po przywróceniu poszkodowanemu świadomości, wstępnym opatrzeniu ran i podaniu leków przekazali 16-latka zespołowi LPR, który przetransportował go do szpitala.

Tego samego dnia na terenie powiatu krasnostawskiego doszło do jeszcze jednego wypadku. W Łopienniku Górnym zderzyły się dwa samochody osobowe. W zdarzeniu poszkodowane zostały dwie kobiety, które z licznymi stłuczeniami ciała zostały przetransportowane do szpitala. **Rd**

KRAŚNICZYN. Nasypali piachu, postawili znak i po sprawie?

Most całkiem nowy, a już zamknięty

Most w ciągu drogi prowadzącej spod cmentarza w Surhowie (gmina Kraśniczyn) do drogi wojewódzkiej nr 846 Krasnystaw-Hrubieszów, choć całkiem nowy, od roku jest zamknięty. Kierowcy i mieszkańcy pytają o powód i dlaczego zarządca obiektu nic z tym nie robi?

– To całkiem nowy most, pewnie kosztował grubo ponad milion złotych, a już jest wyłączony z użytkowania i nikt tego nie naprawia. Na wjeździe obu stron wysypano kupę piachu, postawiano znak zakaz ruchu i tak jest od dłuższego czasu – napisał do nas jeden z Czytelników, który przyjeżdża odwiedzać rodzinne groby na cmentarzu w Surhowie. - Od co najmniej roku nikt z tym nic nie robi. Bez tego mostu owszem da się żyć, bo z drogą wojewódzką nr 846 jest drugi połączenie, ale po co było wydawać grube miliony na jego budowę? Zresztą nie ma żadnej informacji, co jest przyczyną zamknięcia mostu. Prawdopodobnie coś jest nie tak z konstrukcją i chyba ktoś ponosi za to odpowiedzialność? Może wykonawca, który powinien to naprawić w ramach gwarancji, a może ktoś zrobił odbiór obiektu nie sprawdziwszy, czy wszystko zostało właściwie wykonane? – zastanawia się nasz sygnalista.

Pytania w sprawie przyczyn wyłączenia mostu i dalszych jego losów wysłaliśmy do Zarządu Dróg Wojewódzkich w Lublinie, czyli instytucji podległej marszałkowi województwa, która zarządza drogą wojewódzką nr 846 i była inwestorem jej przebudowy i budowy mostu przy cmentarzu w Surhowie. Przez dwa tygodnie nie uzyskaliśmy odpowiedzi.

Nieoficjalnie ustaliliśmy jedynie, że most faktycznie nie jest stary, bo powstał podczas przebudowy odcinka drogi DW846 Małochwiej Duży – Kraśniczyn ok. 2011-2012 roku. Z użytkowania został wyłączony na przełomie 2023/2024 roku, bo podobno podczas jego przeglądu stwierdzono pęknięcie w konstrukcji. Co będzie z nim dalej? Czy kupy piachu uniemożliwiające wjazd na most pozostaną już na zawsze, czy może planowany jest jakiś remont? Ile lat wynosiła gwarancja na wybudowany most i czy była dłuższa niż 5 lat, czyli zwyczajowo przyjęta rękojmia za pracy budowlane? Odpowiedzi na te pytania oczekujemy od ZDW w Lublinie. Do tematu na pewno wrócimy. **(kg)**

eprasa.pl 6cb22510e5

WIELKI KONKURS Nowego Tygodnia

UWAGA! Kolejne losowanie już 5 września 2025 r.

Wszystkich Czytelników zapraszamy do udziału w konkursie. By wziąć w nim udział i dać sobie szansę na wygranie „nagrody głównej", „nagrody miesiąca" lub „nagrody pocieszenia", wystarczy wyciąć z naszej gazety kartę konkursową, nakleić na nią cztery kolejne kupony konkursowe (np. kupon 1, 2, 3, 4 lub 3, 4, 5, 6 lub 7, 8, 9,10 itd.), wpisać swoje dane i dostarczyć taką kartę do naszej redakcji (ul. Lwowska 14, 22-100 Chełm) **osobiście**, **pocztą** lub wrzucić do naszej żółtej **skrzynki ogłoszeniowej**. Jeśli brakuje Wam jednego z kolejnych kuponów konkursowych, nie martwcie się.

Do gry możecie Państwo dołączyć w każdej chwili, bo w co czwartym wydaniu „Nowego Tygodnia" przez cały czas trwania konkursu wydrukujemy **dodatkowy kupon** - tzw. Jokera, którym można zastąpić jeden brakujący kupon konkursowy.

Wśród nadawców prawidłowo wypełnionych kart konkursowych, tj. kart drukowanych w „Nowym Tygodniu" z prawidłowo naklejonymi kuponami drukowanymi w „Nowym Tygodniu", co miesiąc - tj. w sierpniu, wrześniu - **wylosujemy szczęśliwców, którzy otrzymają:** kupon o wartości 200 zł do wykorzystania w Sklepie Jubilerskim „Złoty Róg", nagrodzimy jedną osobę **gotówką** 400 zł oraz jedną osobę **nagrodą pocieszenia** o wartości 100 zł. Kolejna osoba otrzyma zapas makaronu od chełmskiego producenta **„Dom Mak"** i jeszcze jedna - nagrodę niespodziankę od **Perfumerii Basia.**

W losowaniu finałowym do wygrania będzie **kanapa** oraz **fotel** od marki BHM Unique Interiors, talon na 1500 zł do wykorzystania w **Salonie Oświetlenia Telektrim** oraz 1000 zł do wykorzystania w **Salonie Dywany Łuszczów**. Losowanie miesiąca odbędzie się jeszcze: **5 września** (w redakcji „Nowego Tygodnia"). **Losowanie finałowe odbędzie się 15 października** o godz. 15.00. Wezmą w nim udział wszystkie karty konkursowe dostarczone od początku trwania konkursu **do dnia 5 października br.** Jeśli nie miałeś szczęścia w losowaniu miesięcznym, nie trać nadziei. Twoja karta weźmie udział w kolejnych losowaniach miesięcznych i losowaniu finałowym!

Zapraszamy do udziału!

Możesz dołączyć w każdej chwili.

Regulamin konkursu dostępny w redakcji „Nowego Tygodnia" i na **www.nowytydzien.pl.** Miesięczna i finałowa pula nagród może zostać powiększona.

WIELKI KONKURS NOWEGO TYGODNIA

kupon nr

8

WIELKI KONKURS NOWEGO TYGODNIA

JOKER

WIELKI KONKURS 2025

nowy tydzień tygodnik lokalny

Karta na kupony

miejsce na kupon | miejsce na kupon | miejsce na kupon | miejsce na kupon

Dane Nadawcy:

.....

.....
imię i nazwisko

.....
miejscowość

.....
nr tel.

BHM UNIQUE INTERIORS

TELEKTRIM SALON OŚWIETLENIA
ul. Kolejowa 2, 22-100 Chełm
+48 508 004 503 salon@telektrim.pl
www.telektrim.pl

DYWANY ŁUSZCZÓW
CHEŁM, ul. Podgórze 36
pon. - pt.: 9:00-17:00
sob.: 10:00-14:00
(82) 563-40-90
www.dywanyluszczow.eu

Złoty Róg 1990
Duży wybór biżuterii
Chełm, ul. Lwowska 11 C
BIŻUTERIA SREBRNA Ag 925
BIŻUTERIA ZŁOTA Au 585
ZEGARKI Atlantic, Adriatica, Casio, Lorus, Q&Q i inne
PORTFELE SKÓRZANE
UPOMINKI: filiżanki, kryształy, długopisy, pióra, zegary kominkowe
ZAPALNICZKI Zippo
SCYZORYKI Victorinox
BATERIE

EMKA®

Wytwórnia Makaronu Domowego
DOM-MAK
Chełm, ul. Twardzika 4, tel. 82 563 23 10

PERFUMERIA Basia
Perfumy i kosmetyki znanych marek
Chełm, ul. Lubelska 36
(vis-á-vis wejścia do podziemi)

eprasa.pl 6cb22510e5

NOWY PUNKT SPRZEDAŻY

TOPBUD - PLUS
MATERIAŁY BUDOWLANE

BRUK-BET®

Milwaukee

Chełm, ul. Podgórze 45
tel. 500 793 847

pn. - pt. 7⁰⁰-18⁰⁰ sob. 7⁰⁰-13⁰⁰

SAWIN. Co słychać w gminie?

Przetasowania w radzie i urzędzie

Radny składa mandat, są nowi urzędnicy i niektóre inwestycje na finiszu - pomimo okresu wakacyjnego w gminie Sawin sporo się dzieje.

Szykują się przetasowania w Radzie Gminy Sawin. Rezygnację z mandatu złożył **Kamil Łubkowski**, który wszedł do rady z Komitetu Wyborczego Wyborców **Agnieszki Dąbrowskiej** - Gmina Wielu Możliwości. Radny zdobył mandat w okręgu w Łukówku, uzyskując 69 głosów. Jego konkurentem był **Zenon Kołodziejczyk** z komitetu wyborczego PSL – Trzecia Droga, który uzyskał wówczas 48 głosów. Mieszkańców czekają wybory uzupełniające.

Kadrowe ruchy widać także w samym urzędzie gminy. Po trzech konkursach udało się znaleźć osobę na stanowisko ds. utrzymania mienia i obsługi inwestycji. O wyborze nowego pracownika informowała podczas ostatniej sesji Rady Gminy w Sawinie wicewójt **Anna Zalewska**. Konkurs wygrała **Małgorzata Grzywaczewska** a stanowisko obejmie od września, bo w tej chwili jest w trakcie rozwiązywania stosunku pracy z dotychczasowym pracodawcą. Nowego urzędnika zyskał także referat rolny. Od 1 sierpnia zatrudniono tam **Annę Sobczuk-Błaszczuk**. A w czerwcu konkurs na stanowisko ds. gospodarowania mieniem komunalnym wygrała **Anna Hanuszkiewicz**.

Wicewójt relacjonowała radnym postępy w gminnych inwestycjach. Niektóre z nich, tak jak budowa ponad 10 km wodociągu Sawin-Bachus-Chutcze, zostały już zrealizowane. Pozostało złożenie końcowego wniosku o płatność do programu rozwoju obszarów wiejskich i rozliczenie inwestycji.

Pozostałe są w trakcie realizacji tj. modernizacja oczyszczalni ścieków (kolejny odbiór częściowy planowany jest na IV kwartał 2025 roku), budowa ścieżki rowerowej przy ul. Włodawskiej (zakończenie inwestycji we wrześniu br.), modernizacja ujęcia wody w Sawinie (zakończenie prac we wrześniu br.), wymiana opraw oświetleniowych (trwają uzgodnienia z PGE, realizacja do czerwca 2026 r.), budowa oświetlenia w Czułczycach kolonii (wydane już pozwolenia na budowę z podziałem na trzy odcinki), budowa drogi Łowcza-Malinówka (urząd musi zmienić zakres dokumentacji projektowej), budowa ul. Laski w Sawinie (dokumentacja projektowa w opracowaniu), ul. Topolowa w Sawinie (w trakcie realizacji). Wicewójt nie podała informacji na temat postępów przy planowanej budowie bazy sportowo-edukacyjnej w Sawinie. Wcześniej władze gminy informowały, że prace projektowe i ustalenia dotyczące inwestycji przeciągają się. **(reb)**

CHEŁMSKIE. Przymrozki, deszcze, gradobicia a teraz ...

Klęska urodzaju

Dramat na rynku zbóż. Rolnicy patrzą na ceny z załamanymi rękami. - Skupy płacą za pszenicę poniżej 800 zł za tonę. To cena sprzed dwudziestu lat! - mówią gospodarze.

Tegoroczne dożynki, które powinny być świętem rolników i podzięką za ich pracę, przebiegają w minorowych nastrojach. Rolnicy borykali się w tym roku z poważnymi problemami - wiosennymi przymrozkami, ulewami i gradobiciem, które niszczyło plony. Z dużym opóźnieniem weszli na pola. A teraz z rozżaleniem patrzą na ceny, które lecą na łeb na szyję.

Długich kolejek pod skupami, jakie były charakterystyczne po żniwach, nie widać. Właściciele skupów sami przyznają, że ceny są marne. Kto mógł sprzedał zboże szybko, kto ma własny magazyn trzyma licząc na wyższą cenę, ale ta na razie cały czas spada.

- Jest urodzaj, cena jest niska - przyznaje Rafał Bogdański, właściciel skupu Raf-Pol ze Stawu.

Skupy w okolicy Chełma płaciły przed tygodniem za żyto ok. 520 zł za tonę, za pszenicę paszową 680 zł a za konsumpcyjną 780 zł. - To ceny sprzed dwudziestu lat - żalą się rolnicy. - A koszty produkcji w tym czasie tj. cena paliwa, oprysków i nawozów poszła przecież wielokrotnie w górę. A i tak nikt nie liczy własnej pracy.

Spadła też cena rzepaku. W najlepszym czasie, w 2021 roku, za tonę tego zboża skupy płaciły nawet 2700 zł. Dzisiaj oferują ok. 1800 zł. Ale nawet przy dobrym zbiorze nie da się wyjść na zero z kosztami.

Na straty szykują się też rolnicy, którzy siali kukurydzę. - Miesiąc temu kukurydzę można było zakontraktować za 480-500 zł za tonę. Teraz już się mówi o cenie 400 zł. Ale firmy skupujące ziarno nie chcą podpisywać indywidualnych umów z nami - mówi nam rolnik z gminy Żmudź.

O jakieś formy rekompensaty dla rolników chce walczyć Lubelska Izba Rolnicza. **Gustaw Jędrejek**, prezes LIR mówi, że tylko według wyliczeń Głównego Urzędu Statystycznego rolnicy dołożą w tym roku do produkcji około 600 zł do hektara. - I chociaż są to wyliczenia uśrednione i mocno ostrożne to pokazują, że rolnicy nie mają żadnego zarobku na swojej pracy. I nie ma mowy o żadnym zysku a nawet zwrocie kosztów produkcji - uważa. - Cena zbóż jest dramatycznie niska, ale to koszty produkcji świadczą o tym, jaka jest realna sytuacja w rolnictwie. Niestety paliwo i koszty środków ochrony roślin, a najbardziej nawozów od lat rosną, chociaż obiecywano inaczej. Wystąpiliśmy do Rady Krajowej o podjęcie działań o rekompensaty.

Jędrejek mówi, że niska cena wynika nie tylko z powodu dobrych plonów, ale obawie przed zalaniem magazynów jeszcze tańszym, ukraińskim zbożem. - Dlatego rolnicy sprzedają za tę cenę, bo jak magazyny się wypełnią, to nie przyjmą zboża wcale - mówi prezes LIR. **(reb)**

eprasa.pl 6cb22510e5

KRASNYSTAW. Duże sieci w natarciu

Dino wzbudza protesty

Ekspansja sieci Dino zaczyna budzić kontrowersje i opór nie tylko lokalnych przedsiębiorców, ale i mieszkańców, którym coraz mniej podobają się pokaźne budynki wciskane na każdej wolnej parceli. Tak jest np. w Krasnymstawie, w którym obok funkcjonującej od lat Gamy wyrasta nowy supermarket.

Pod koniec 2016 roku firma Społem z Chełma otworzyła sklep sieci Gama w Krasnymstawie przy ul. Okrzei i Królowej Sońki. Z nowego punktu chętnie korzystają mieszkańcy pobliskiego osiedla domów jednorodzinnych, ale i pozostali mieszkańcy miasteczka i przyjezdni. Przez kolejne lata w Krasnymstawie i sąsiednich gminach budowano Biedronki i Stokrotki. I kiedy wydawało się, że rynek jest nasycony do maksimum, to teraz mocno rozwija się Dino. Na wolnej działce przy ulicy Okrzei, tuż obok Gamy, firma stawia spory market. Właściciele sąsiednich gruntów nie wiedzieli o inwestycji. O tym, że nowy obiekt powstanie dowiedzieli się już po wbiciu łopaty w grunt, kiedy na działce pojawiły się maszyny budowlane. Teraz protestują. Społem Chełm uważa, że powinna zostać powiadomiona o planach budowy, zanim Dino dostało pozwolenie. I domaga się ponownego wszczęcia postępowania i włączenie do niego jako strona. Podobnie uważa część mieszkańców osiedla, zwłaszcza tych, których działki graniczą z parcelą, na której powstaje sklep. Brak powiadomienia o postępowaniu wykluczył sąsiadom możliwość wnoszenia swoich uwag. A mieli zastrzeżenia chociażby do wycinki drzew.

Urzędnicy starostwa, którzy wydawali decyzję o pozwoleniu na budowę zapewniają, że procedura odbyła się zgodnie z prawem budowlanym i Kodeksem Postępowania Administracyjnego. A o tym, co może zostać wybudowane na działce określa plan zagospodarowania przestrzennego - przekonują. Według nich powiadomienie wszystkich sąsiadów o planowanej inwestycji wcale nie wynika z prawa budowlanego. Przepisy mówią, że powiadomić należy nie każdego sąsiada, a tylko tych, na których działki nowy obiekt będzie oddziaływał, albo inwestycja spowoduje jakieś ograniczenia zabudowy sąsiedniej działki.

Mariusz Frąc, członek zarządu powiatu krasnostawskiego przyznaje, że do starostwa wpłynęły protesty Społem Chełm i mieszkańców. Ale na chwilę obecną postępowanie nie zostało jeszcze zakończone. Żeby zostać stroną postępowania protestujący muszą wykazać interes prawny.

Czy uda im się przekonać powiatowych urzędników, że jako sąsiedzi powinni mieć wgląd i wpływ w toczące się postępowanie i to, co staje za ich miedzą? Skargi trafiły także do Urzędu Miasta w Krasnymstawie i nadzoru budowanego, które najprawdopodobniej będą prowadzić odrębne postępowania i sprawdzać czy inwestycja przebiega zgodnie z przepisami i wydanym pozwoleniem. A prace postępują w iście ekspresowym tempie.

O inwazji sklepów sieci Dino piszemy na naszych łamach od wielu miesięcy. Firma, która na początku swojej działalności kojarzona była raczej z zachodem Polski, teraz zalewa swoimi sklepami miasteczka i gminy na wschodzie kraju. Na dniach otworzy swoje kolejne punkty, m.in. wokół Chełma – w Pokrówce i Kamieniu. A ma już sklepy w mieście i kilku gminach powiatu chełmskiego i planuje kolejne. Nawet tam gdzie stoją już Stokrotki, Biedronki i Gamy naszego lokalnego Społem i wydawałoby się, że nie ma sensu i ekonomicznego uzasadnienia dla stawiania kolejnego marketu.

Zdrowa konkurencja jest dobra dla klienta, ale niezdrowa ma swoją mroczną stronę. Duże sieci rozkładają na łopatki lokalny handel. Mniejsi przedsiębiorcy nie mają szans z olbrzymią konkurencją, która jest w stanie utrzymywać nierentowne sklepy tylko po to, żeby dobić lokalną konkurencję, która przez lata płaciła podatki, tworzyła miejsca pracy i przede wszystkim sprzedawała produkty lokalnych firm. Warto o tym pamiętać robiąc codzienne zakupy. **(reb)**

Z ostatniej sesji

W Gorzkowie robi się

W ubiegłym tygodniu (19 sierpnia) radni gminy Gorzków spotkali się na pierwszej od dwóch miesięcy sesji. Ze sprawozdania wójta Piotra Cichosza dowiedzieli się, że w tym czasie w gminie sporo się działo – zrealizowano kilka inwestycji, a przetargi na kolejne są w trakcie rozstrzygania i są szanse na poważne oszczędności. Podjęto również kilka uchwał.

W punkcie informacja wójta z wykonania uchwał rady oraz podejmowanych działaniach między sesjami **Piotr Cichosz** przekazał radzie, że jeszcze w lipcu zakończyła się modernizacja dwóch zbiorników retencyjnych w Wielobyczy, na co gmina pozyskała fundusze unijne. Przebudowa pierwszego ze zbiorników kosztowała ponad 435 tys. zł, a drugiego 322 tys. zł. W lipcu i sierpniu odbył się również odbiór dróg przebudowanych z udziałem dofinansowania z „Polskiego Ładu" – drogi w Zamostku, Bobrowem, Gorzkowie Osada, Czysta Dębina-Kolonia oraz Baranica. Największą z zakończonych ostatnio inwestycja była jednak przebudowa ujęcia wody wodociągu w miejscowości Olesin. Zadanie kosztowało prawie 2mln zł, ale 95 procent pokryło dofinansowanie z „Polskiego Ładu".

- Nowe ujęcie nie pobiera energii z sieci energetycznej. W dzień czerpie prąd z fotowoltaiki, a nocą z magazynu energii – mówił wójt Cichosz. – Byłoby pięknie, gdyby wszystkie gminne obiekty i instalacje były zasilane w ten sposób i nie generowały rachunków za prąd.

Radni dowiedzieli się również, że w trakcie oceny są oferty na termomodernizację szkoły w Gorzkowie oraz przebudowę zbiornika retencyjnego w Borowie Kolonii i jest szansa na duże oszczędności. – W przypadku szkoły wpłynęło 7 ofert. Ich ocena się przedłuża, bo ceny jakie zaproponowała część wykonawców wydaje się rażąco niska – mówił Cichosz. – W budżecie mamy zarezerwowane ponad 3,8 mln zł, ale wygląda na to, że uda się to zrobić znacznie taniej, za ok. 3 mln zł. Podobnie jest z modernizacją zbiornika retencyjnego w Borowie Kolonii, na który mamy pieniądze z KPO. Tu wpłynęło aż 18 ofert, a wybrana oferta opiewała na ok. 245 tys. zł.

Zaoszczędzić udało się również na przebudowie dachu świetlicy w Czystej Dębinie. Wybrana, najtańsza oferta opiewa na 130 tys. zł, a gmina planowała wydać 200 tys. zł. Problem jest natomiast z przetargiem na przebudową budynku po dawnej aptece, gdzie mieści się poczta. Gmina chce zaadaptować jego wnętrze, by było bardziej funkcjonalne i większą powierzchnię mogła wynająć poczta, a na pozostałą część znaleźć nowego najemcę. – Mamy zaplanowane na to 200 tys. zł, ale najtańsza oferta miała cenę 288 tys. zł. Nie będziemy na razie podejmować decyzji o dołożeniu pieniędzy, bo chciałbym najpierw uzyskać od władz Poczty Polskiej zapewnienie, że pozostanie ona w Gorzkowie i będzie zainteresowana wynajmem tych pomieszczeń – wyjaśniał wójt.

W części głosowań radni podjęli uchwały wprowadzające niewielkie zmiany do Wieloletniej Prognozy Finansowej i budżetu oraz wyrazili zgodę na nabycie kilku niewielkich działek w miejscowości Borów Kolonia, na których ma powstać zbiornik retencyjny. Rzeczoznawca wycenił ich metr kwadratowy na 4,92 zł/mkw i gmina w sumie wyda na nie ok. 20 tys. zł. Radni chcieli wiedzieć, czy nad zbiornikiem powstanie kąpielisko i plaża? Póki co takich planów nie ma, ale wicewójt **Robert Smęt** tego nie wykluczył.

FAJSŁAWICE

Zakończ wakacje z przytupem

W sobotę 30 sierpnia, na pożegnanie wakacji, Koło Gospodyń Wiejskich „Niezłe Ziółka" z Boniewa zaprasza na potańcówkę pod gwiazdami.

Impreza startuje o godzinie 20:00, a zabawa przewidziana jest do 3:00 nad ranem. Na uczestników czeka nie tylko taneczna muzyka, o którą zadba DJ Miglanc, ale również grillowane przysmaki, przepyszny bigos, orzeźwiające napoje, lody, ciasto oraz pizza. Sponsorem bigosu jest Dom Weselny „U Janiszka", a ciasta – cukiernia „Magdalena". Wstęp wolny. **rd**

25 sierpnia 2025 r.

OGŁOSZENIE WÓJTA GMINY SIENNICA RÓŻANA

o podjęciu uchwały w sprawie przystąpienia do sporządzenia planu ogólnego gminy Siennica Różana

Na podstawie art. 13i ust. 3 pkt 1 ustawy z dnia 27 marca 2003 r. o planowaniu i zagospodarowaniu przestrzennym (t.j. Dz.U. z 2024 r. poz. 1130 z późn. zm.) oraz art. 39 ust. 1 ustawy z dnia 3 października 2008 r. o udostępnianiu informacji o środowisku i jego ochronie, udziale społeczeństwa w ochronie środowiska oraz o ocenach oddziaływania na środowisko (t.j. Dz. U. z 2024 r. poz. 1112 z późn. zm.) ogłaszam, o podjęciu przez Radę Gminy Siennica Różana Uchwały Nr III/21/2024 z dnia 27 czerwca 2024 r. w sprawie przystąpienia do sporządzenia planu ogólnego gminy Siennica Różana.

Zgodnie z uchwałą w sprawie przystąpienia do sporządzenia planu ogólnego, zakres planu obejmuje obszar Gminy Siennica Różana w jej granicach administracyjnych z wyłączeniem terenów zamkniętych innych niż ustalane przez ministra właściwego do spraw transportu. Uchwała dostępna jest w siedzibie Urzędu Gminy Siennica Różana, Siennica Różana 265 A, 22-304 Siennica Różana oraz na stronie Biuletynu Informacji Publicznej Urzędu Gminy Siennica Różana w zakładce: Planowanie przestrzenne / Akty planowania przestrzennego w opracowaniu / Plan Ogólny Gminy.

Wnioski do projektu planu ogólnego gminy można składać do Wójta Gminy Siennica Różana w terminie do 29 września 2025 r. na formularzu pisma dotyczącego aktu planowania przestrzennego dostępnym w siedzibie i na stronie Biuletynu Informacji Publicznej Urzędu Gminy Siennica Różana w zakładce: Planowanie przestrzenne / Wzór Formularza Pisma Dotyczącego Aktu Planowania Przestrzennego. Wnioski można składać na piśmie utrwalonym w postaci papierowej na adres: Urząd Gminy Siennica Różana, Siennica Różana 265 A, 22-304 Siennica Różana lub w postaci elektronicznej na adres

e-mail: sekretariat@siennica.pl,

poprzez platformę ePUAP: ct20kbp92i/skrytka

lub e-Doręczenia: AE:PL-46838-79390-CUUBR-23. Organem właściwym do rozpatrzenia wniosków jest Wójt Gminy Siennica Różana.

Wnioskodawca we wniosku powinien podać imię i nazwisko lub nazwę, adres zamieszkania lub siedziby oraz adres poczty elektronicznej, o ile taki posiada, a także wskazanie, czy jest właścicielem lub użytkownikiem wieczystym nieruchomości objętej wnioskiem, może także podać dodatkowe dane do kontaktu, np.: adres do korespondencji lub numer telefonu.

/-/ Leszek Proskura
Wójt Gminy Siennica Różana

GMINA KRASNYSTAW

Odetną się od cukrowni

Mieszkańcy znacznej części Siennicy Nadolnej nie będą już zależni od oczyszczalni ścieków miejscowej cukrowni. Gmina Krasnystaw rozstrzyga właśnie przetarg na budowę kolektora sanitarnego z Siennicy Nadolnej do miejskiej oczyszczalni ścieków w Krasnymstawie. Planowany koszt, to ponad 6 mln zł.

- To najpoważniejsza inwestycja w tym roku i jedna z najważniejszych w ostatnich latach. Czekają na nią przede wszystkim mieszkańcy Osiedla Cukrowni i właściciele części domów jednorodzinnych w Siennicy Nadolnej. Obecnie nieczystości od tych odbiorców trafiają do przyzakładowej oczyszczalni Cukrowni Krasnystaw, która prowadzi własną gospodarkę ściekową. Chcąc uniezależnić od niej naszych mieszkańców wybudujemy kolektor, którym nieczystości będą kierowane do instalacji, zarządzanej przez miasto Krasnystaw - wyjaśnia wójt gminy Krasnystaw, **Wojciech Kowalczyk**. Ogłoszony przez gminę przetarg, na który oferty wykonawcy mogli składać do minionego piątku, obejmuje budowę kolektora kanalizacji sanitarnej o długości ponad 3400 metrów z tłocznią ścieków, dwiema przepompowniami i systemem zdalnego zarządzania. Na wykonanie zadania zwycięzca będzie miał dziewięć miesięcy od podpisania umowy. Założony przez gminę budżet inwestycji to ponad 6 mln zł, ale większość pieniędzy pochodzić będzie z subwencji z budżetu państwa. **Rd**

Osiedle Cukrownik

Mieszkańcy Osiedla Cukrownik w Siennicy Nadolnej już w przyszłym roku uniezależnią się od oczyszczalni ścieków Cukrowni Krasnystaw

SIENNICA RÓŻANA

Staw będzie miejscową perełką

W Siennicy Różanej trwają prace przy modernizacji stawu w pobliżu Dworu Sztuki. W miejscu dotąd zaniedbanego i nieprzyjemnie pachnącego zbiornika, będzie miejsce do rekreacji i wypoczynku.

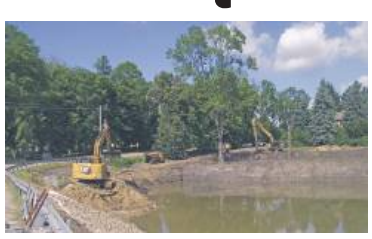

Staw w centrum Siennicy Różanej nie był najlepszą wizytówką miejscowości. Nieczyszczone przez lata brzegi zarosły trzciną i chaszczami, a w zbiorniku było więcej mułu niż wody. W poprzedniej kadencji gminie udało się staw odkupić, a teraz pozyskać 500 tysięcy złotych na jego uporządkowanie i zagospodarowanie. Co prawda podczas prac, po spuszczeniu wody, nie udało się uratować wielu ryb, na co zwracali uwagę mieszkańcy, ale teraz wszyscy z niecierpliwością czekają na efekt końcowy inwestycji. Staw zgodnie z planami będzie służył nie tylko retencji, ale i rekreacji. Nad wodą ma bowiem powstać miejsce zabaw dla dzieci, siłownia na powietrzu, altana, miejsce na ognisko, miejsce do grillowania, alejki i ławeczki. **js.**

eprasa.pl 6cb22510e5

Ważny dzień dla gminnej oświaty

Dyrektor zostaje na kolejną kadencję

Miniony piątek (22 sierpnia) był wyjątkowo ważnym dniem dla środowiska edukacyjnego gminy Włodawa. W tym czasie odbyły się dwa istotne wydarzenia związane z rozwojem zawodowym nauczycieli i kierownictwem największej gminnej szkoły.

Przed komisją stanęła **Magdalena Uryniuk**, nauczyciel wychowania przedszkolnego ze Szkoły Podstawowej im. Róży Marii Zamoyskiej w Różance. Okazało się, że z powodzeniem przystąpiła do egzaminu na kolejny stopień awansu zawodowego. - To wielki sukces i potwierdzenie jej profesjonalizmu oraz zaangażowania w codzienną pracę z najmłodszymi uczniami. Awans zawodowy to nie tylko formalność. To także dowód na stały rozwój, dbałość o jakość kształcenia i gotowość do podejmowania nowych wyzwań w pracy dydaktycznej naszej całej kadry – mówi **Agnieszka Bilicz-Lejko**, dyrektor Szkoły Podstawowej w Różance i szefowa Magdaleny Uryniuk. - Zawód nauczyciela to nie tylko praca, ale prawdziwa misja. Wymaga pasji, cierpliwości i ogromnego poświęcenia. Staram się kształtować młodych ludzi, którzy towarzyszą mi praktycznie we wszystkich momentach rozwoju i jednocześnie inspirują do odkrywania kolejnych możliwości – mówi nauczycielka z Różanki.

Kolejna kadencja Andrzeja Stanickiego

Również 22 sierpnia odbył się konkurs na stanowisko dyrektora Szkoły Podstawowej w Orchówku. Zgłosił się jeden kandydat – pełniący dotychczas tę funkcję **Andrzej Stanicki**. Po przeprowadzeniu wszystkich etapów konkursu komisja pozytywnie oceniła jego kompetencje i wizję dalszego kierowania placówką. Tym samym będzie on kontynuował swoją misję jako dyrektor szkoły przez kolejne pięć lat. Decyzja komisji świadczy o zaufaniu, jakim darzony jest przez społeczność szkolną oraz organy nadzoru pedagogicznego. - Jako doświadczony pedagog i menadżer oświaty, dyrektor Stanicki od lat aktywnie działa na rzecz rozwoju szkoły w Orchówku, dbając o wysoki poziom nauczania, infrastrukturę placówki oraz dobre relacje z uczniami, nauczycielami i rodzicami. Aktywnie angażuje się również w życie społeczne i kulturalne gminy Włodawa, więc myślę że nikt z członków komisji nie miał wątpliwości, że powierzenie mu sterów rządzenia szkołą na kolejne lata było znakomitą decyzją – mówi **Anna Czajka**, wicewójt gminy Włodawa. **(bm)**

Niebezpieczna kolizja z rowerzystką

To mogło skończyć się tragedią

Chwila nieuwagi, centymetry od tragedii. Na ruchliwej, wąskiej i bardzo niebezpiecznej drodze krajowej nr 82 w okolicach miejscowości Borysik (gm. Urszulin) doszło do groźnego zderzenia samochodu z rowerzystką. Choć kobieta cudem uniknęła poważnych obrażeń, sytuacja pokazuje, jak niewiele trzeba, by wakacyjna przejażdżka zmieniła się w dramat.

Jak informuje Komenda Powiatowa Policji we Włodawie, winę za środowe (20 sierpnia) zdarzenie ponosi 33-letnia mieszkanka gminy Wyryki, która nie zachowała należytej ostrożności podczas manewru wyprzedzania. Kierująca skodą, chcąc ominąć jadący przed nią pojazd, zderzyła się czołowo z 53-letnią rowerzystką poruszającą się prawidłowo z przeciwnego kierunku. – Rowerzystka została uderzona przez samochód, przewróciła się i doznała ogólnych potłuczeń oraz otarć naskórka – relacjonuje **asp. sztab. Kinga Zamojska-Prystupa** z włodawskiej policji. – Na szczęście obrażenia nie okazały się groźne dla życia, ale sytuacja mogła mieć znacznie poważniejsze konsekwencje. Na miejscu natychmiast interweniowały służby ratunkowe. Policjanci, ratownicy medyczni oraz świadkowie zdarzenia udzielili pierwszej pomocy poszkodowanej kobiecie. Ustalono, że obie uczestniczki zdarzenia były trzeźwe. Sprawczyni kolizji została ukarana mandatem karnym – dodaje policjantka. To zdarzenie ponownie unaocznia, jak bezbronni są rowerzyści na polskich drogach. – Rowerzysta to niechroniony uczestnik ruchu – przypomina Zamojska-Prystupa. – Nie chronią go pasy bezpieczeństwa, poduszki powietrzne ani karoseria. Nawet pozornie niegroźna kolizja może zakończyć się poważnymi obrażeniami, a nawet śmiercią. W wakacyjne miesiące, gdy ruch rowerowy znacząco wzrasta, każdy kierowca powinien wykazać się wyjątkową ostrożnością. Wśród rowerzystów są dzieci, seniorzy, osoby rekreacyjnie przemierzające trasę, jak i doświadczeni kolarze. Zasada ograniczonego zaufania i respektowanie przepisów mogą uratować czyjeś zdrowie lub życie, dlatego nieustannie apelujemy do kierowców: zanim zdecydujesz się na manewr wyprzedzania, upewnij się, że masz wystarczająco dużo miejsca i pełną widoczność. Szczególną ostrożność należy zachować w przypadku mijania rowerzystów. Przepisy wymagają zachowania przynajmniej 1,5 metra odstępu – to może być granica między życiem a śmiercią. **(bm)**

Szturm na granicę nie ustaje

Przez Bug chcieli do Niemiec

Choć elektroniczna bariera na rzece Bug skutecznie wykrywa próby nielegalnego przekroczenia granicy, funkcjonariusze Straży Granicznej nadal mierzą się z dużą liczbą incydentów związanych z nielegalną migracją. Najnowszy przypadek to ujawnienie dziewięciu obywateli Afganistanu, którzy przepłynęli graniczną rzekę pontonem i próbowali przedostać się przez Polskę do Niemiec.

Do zdarzenia doszło w powiecie włodawskim, gdzie funkcjonariusze z Nadbużańskiego Oddziału Straży Granicznej, wspierani przez żołnierzy Wojsk Obrony Terytorialnej, zatrzymali grupę mężczyzn tuż po nielegalnym przekroczeniu granicy. Kluczową rolę odegrała tu bariera elektroniczna, która skutecznie monitoruje ruchy wzdłuż granicy i pozwala służbom błyskawicznie reagować. Zdarzenie zostało wykryte przez urządzenia obserwacyjne zainstalowane na odcinku granicy państwowej w rejonie działania Placówki Straży Granicznej w Dołhobrodach. Dzięki precyzyjnemu wskazaniu miejsca zdarzenia, funkcjonariusze szybko dotarli do grupy migrantów, którzy chwilę wcześniej przepłynęli Bug za pomocą łodzi pontonowej.

Zatrzymani mężczyźni przyznali się do nielegalnego przekroczenia granicy z Białorusi do Polski. W trakcie przesłuchań ujawnili, że ich celem nie była Polska, lecz Niemcy — kraj, do którego zamierzali dotrzeć przez terytorium Unii Europejskiej. Jak podkreślają funkcjonariusze, to standardowy scenariusz i Polska jest często traktowana jako państwo tranzytowe. - Po przewiezieniu do pomieszczeń służbowych Straży Granicznej migrantom zapewniono niezbędną pomoc, w tym żywność i wodę. Ich stan zdrowia był dobry i nie wymagał interwencji lekarskiej. Po zakończeniu niezbędnych czynności administracyjnych, osoby te opuściły terytorium RP zgodnie z obowiązującymi procedurami – mówi **mjr SG Dariusz Sienicki z** NOSG w Chełmie. Choć system działa skutecznie, liczba prób nielegalnego przekroczenia granicy pozostaje niepokojąco wysoka. Od początku roku, tylko na odcinku nadzorowanym przez Nadbużański Oddział Straży Granicznej, udaremniono już ponad 1000 prób nielegalnego przedostania się do Polski z Białorusi. Bariera elektroniczna, która rozciąga się na długości około 172 kilometrów wzdłuż rzeki Bug, jest jednym z kluczowych elementów zabezpieczenia wschodniej granicy Unii Europejskiej. Składa się z około 1900 słupów kamerowych, 5000 kamer dzienno-nocnych i termowizyjnych oraz tysięcy czujników analizujących ruch i inne fizyczne cechy obiektów. Wszystkie dane trafiają do Centrum Nadzoru w Komendzie NOSG w Chełmie, skąd służby na bieżąco analizują sytuację.

Polskie służby graniczne są dobrze przygotowane i dysponują nowoczesnymi narzędziami, jednak skala wyzwań związanych z nielegalną migracją wymaga ciągłego dostosowywania procedur i technologii. Jak podkreślają przedstawiciele NOSG, największym atutem pozostaje czujność i szybkość działania funkcjonariuszy oraz ścisła współpraca z innymi formacjami mundurowymi. Przypadek z pontonem na Bugu to kolejny dowód na to, że mimo barier fizycznych i elektronicznych, determinacja migrantów i działania grup przestępczych nie słabną. Skuteczne zarządzanie granicą będzie więc nadal wymagało zarówno inwestycji w technologię, jak i wzmacniania międzynarodowej współpracy w zakresie polityki migracyjnej. **(bm)**

eprasa.pl 6cb22510e5

RUDA-HUTA. Takie czasy. Coś co powinno być normą, budzi niedowierzanie.

Mógł rządzić dalej, ale odszedł na emeryturę

Wielu wciąż nie dowierza, dopytuje o co chodzi. To chyba pierwszy taki przypadek w naszym regionie, że urzędujący wójt, wicewójt, burmistrz czy starosta w trakcie kadencji odchodzi na emeryturę i nie wraca na urząd, choć może wziąć odprawę, a później pobierać jednocześnie i emeryturę, i pensję. Kazimierz Smal, wicewójt gminy Ruda-Huta, jest wyjątkiem.

Kazimierz Smal zaskakuje nie po raz pierwszy. Od kiedy w 2005 roku został wójtem gminy Ruda-Huta w pierwszej turze wygrywał kolejne reelekcje, zdobywając po 80- i więcej procent głosów. Ale w ostatnich wyborach samorządowych, w ubiegłym roku, nie ubiegał się ani o urząd wójta, ani żaden inny mandat. Udzielił poparcia **Jarosławowi Walczukowi**, który bez najmniejszych problemów został wójtem. W samorządowym światku wszyscy zachodzili w głowę, dlaczego Smal, któremu ponad rok brakowało do emerytury zrezygnował z władzy i związanych z nią apanaży, i postanowił wrócić na zajmowane do 2005 roku mało eksponowane stanowisko w Starostwie Powiatowym w Chełmie. Kiedy po kilku miesiącach nowy wójt Rudy-Huty zapowiedział, że złożył swojemu poprzednikowi propozycję powrotu do gminy na stanowisko zastępcy wójta, a Kazimierz Smal ją przyjął, nie brakowało komentarzy, że Smal, choć nie wystartował na wójta, to i tak będzie teraz rządzić gminą z tylnego fotela, obowiązków będzie miał mniej, a finansowo niewiele straci. Tymczasem w końcem lipca br., wójt Walczak poinformował, że jego zastępca, który kilkanaście dni wcześniej skończył 65 lat, odchodzi na emeryturę. W urzędzie zorganizowano z tej okazji skromną, ale wzruszającą uroczystość. Pożegnać swojego wieloletniego szefa przyszli wszyscy urzędnicy. Wójt Walczuk w ich imieniu złożył mu serdeczne podziękowania za sumienną służbę, mądre decyzje, zaangażowanie i serce włożone w rozwój gminy. – Dzięki Panu nasza gmina pomimo małych dochodów stała się nowoczesna, otwarta i przyjazna dla mieszkańców. Życzymy dużo zdrowia, pomyślności w życiu osobistym oraz wielu radosnych chwil na zasłużonym odpoczynku – ściskał rękę swojego wieloletniego mentora, a przez kilka ostatnich miesięcy zastępcy, wójt Jarosław Walczuk.

I znowu pojawiły się domysły, że to odejście tylko na chwilę i za jakiś czas Smal wróci na swoje stanowisko, bo „będzie o to proszony przez urzędników". Nie zdarzyło się bowiem do tej pory, by któryś z naszych wójtów, zastępców, burmistrzów czy starostów zrezygnował w trakcie kadencji z urzędu na rzecz emerytury. Mamy kilkoro takich samorządowców, którzy na urzędzie zarabiają po 200 tys. zł rocznie i dostają od ponad 100 do ponad 300 tysięcy zł emerytury, a do tego pobrali odprawy emerytalne.

Kazimierz Smal zapewnia, że na urząd wracać nie zamierza i podkreśla, że decyzja o faktycznym przejściu na emeryturę jest bardzo indywidualna.

- Podjąłem świadomą i przemyślaną decyzję, że po osiągnięciu wieku emerytalnego odejdę z urzędu. Nie jest mi żal, bo zostawiam gminę w dobrych rękach. Cieszę się z tego, co udało nam się wspólnie osiągnąć przez te lata. Wielomilionowe inwestycje, które rozpocząłem jako wójt, są kontynuowane, a ja teraz chcę poświęcić więcej czasu rodzinie, cieszyć się wnukami i wolnym czasem. Wracać do pracy nie zamierzam – mówi były wójt. **(w)**

GMINA REJOWIEC FABRYCZNY. Psy uśmierciły stado?

Martwym owcom przyjrzy się policja

W miejscowości Kanie w gminie Rejowiec Fabryczny padło sześć owiec. Choć mieszkańcy obawiali się, że przyczyną może być choroba zakaźna, Powiatowy Inspektorat Weterynarii w Chełmie wykluczył taką możliwość. Sprawą zajmie się policja, badając możliwość znęcania się nad zwierzętami.

Jak informowaliśmy ostatnio, w miejscowości Kanie padło stado owiec liczące sześć sztuk. Mieszkańcy, którzy poinformowali nas o zdarzeniu, obawiali się, że przyczyną mogła być choroba zakaźna lub wirus, ale nie brakowało też domysłów, że zwierzęta mogły zostać otrute.

Powiatowy Inspektorat Weterynarii w Chełmie, który przeprowadził interwencję w Kaniem, potwierdził sześć padłych owiec (cztery dorosłe osobniki i dwa młode). Wykluczono jednak chorobę zakaźną. Zaniepokojenie inspektorów wzbudził jednak stan trucheł, mogący sugerować zaniedbanie.

– Sprawa została przekazana policji, która prowadzi postępowanie w kierunku znęcania się nad zwierzętami – usłyszeliśmy w PIW.

Właściciel zwierząt zapewnia, że nie ma nic do ukrycia i współpracuje ze wszystkimi służbami. Jak twierdzi, zwierzęta były doglądane i nie działa im się żadna krzywda.

– Zwierzęta zostały zabezpieczone i oddane do utylizacji, a wcześniej pobrano próbki do dalszych analiz. Na ciałach owiec widoczne były nakłucia, co może sugerować, że mogły zostać zagryzione przez psy. Takie przypadki się zdarzają i nie ma tu żadnej sensacji – dodaje właściciel. **(w)**

WÓJT GMINY SAWIN

informuje

że na tablicy ogłoszeń oraz na stronie internetowej Urzędu Gminy Sawin zamieszczono wykaz **nieruchomości przeznaczonych do oddania w najem w trybie bezprzetargowym** na okres 3 lat.

informacje pod nr tel. (082) 567 30 81.

CHEŁM. Bez pełnych etatów

Nauczyciele w niepewności

Czterech spośród trzynastu nauczycieli, którzy w maju br. otrzymali wypowiedzenia, będzie mogło kontynuować pracę w chełmskich szkołach. Niektórzy pedagodzy wciąż jednak martwią się o pełen wymiar godzin w nowym roku szkolnym. W takiej sytuacją są m.in. wuefiści z I LO. - Na ten moment nie ma możliwości uzupełnienia godzin wychowania fizycznego, jeśli pojawi się taka możliwość, zostaną uzupełnione nauczycielom, którym tych godzin brakuje – komentuje miasto.

Dla części pedagogów tegoroczne wakacje nie były czasem błogiego odpoczynku. W maju br., w ramach tzw. ruchu kadrowego, wypowiedzenia otrzymało 13 nauczycieli zatrudnionych w miejskich szkołach i przedszkolach (m.in. PM nr 13, SP nr 2, SP nr 5, SP nr 6, I i II LO, ZSBiG, ZSEiT, ZSGiH oraz ZST). Miasto podkreślało jednak, że wypowiedzenia nie muszą być ostateczne, ponieważ decyzje zapadną dopiero po zakończeniu rekrutacji i przygotowaniu aneksu do arkusza organizacyjnego na rok szkolny 2025/2026.

Jak wynika z informacji Ratusza, spośród 13 nauczycieli, którzy otrzymali wypowiedzenia w maju 2025 r., trzech zostało przeniesionych do innych placówek, jeden nauczyciel zgodził się na podjęcie pracy w wymiarze połowy etatu. Pozostałych 9 nauczycieli otrzymało wypowiedzenie z art. 20, przy czym jeden przeszedł na świadczenie kompensacyjne, trzech na świadczenie emerytalne, dwóch w stan nieczynny. Wśród trzech nauczycieli, którzy otrzymali wypowiedzenie z art. 20, dwóch to nauczyciele religii, dla których zabrakło godzin. Z kolei w roku szkolnym 2025/2026 umowy przedłużono 86 nauczycielom zatrudnionym na czas określony.

Co z godzinami dla wuefistów?

Ostatnie dwa miesiące były niepewnym czasem również dla wuefistów zatrudnionych w I LO. Jak udało nam się ustalić, zaproponowano im jedynie po 13 godzin tygodniowo. Dla wielu z nich to poważny problem - czasu do przejścia na emeryturę zostało niewiele, a niepełny etat oznacza niższe zarobki, a w przyszłości również mniejsze świadczenie emerytalne. Warto przypomnieć, że w minionym roku szkolnym wuefiści z I LO również nie mieli pełnych etatów, ale przynajmniej mogli uzupełniać je w innych szkołach. Wszyscy rozumieją, że jest niż demograficzny, mniej klas, a tym samym mniej godzin, ale w środowisku nauczycielskim mówi się, że miasto zamiast w pierwszej kolejności uzupełniać etaty nauczycielm wuefu z największym stażem i najwyższym stopniem awansu zawodowego, dało dodatkowe godziny wuefiście, który pracuje w Chełmie od zaledwie trzech lat.

– To nie jest nowa sytuacja – mówią chełmscy pedagodzy. – W przeszłości, gdy brakowało godzin dla doświadczonych nauczycieli, zwalniano ich, choć mogliby pracować w innych placówkach. Te miejsca obsadzano jednak nowymi nauczycielami. Dziś znów obserwujemy, że osoby z krótszym stażem dostają pełne etaty, a my zostajemy z ułamkiem godzin. Czy w Chełmie naprawdę brakuje godzin, czy może raczej chęci, by dać je tym, którzy przepracowali w szkołach całe życie?

Jak informuje Ratusz, ogółem ograniczenie etatu otrzymało 51 nauczycieli, w tym sześciu nauczycieli wychowania fizycznego w I LO, dwóch nauczycieli w-f w Zespole Szkół Budowlanych i Geodezyjnych, a w Zespole Szkół Gastronomicznych i Hotelarskich jeden nauczyciel w-f otrzymał wypowiedzenie.

- W I Liceum Ogólnokształcącym wszyscy nauczyciele wychowania fizycznego otrzymali ograniczenie z uwagi na ochronę związkową. Należy podkreślić, że ww. nauczyciele wyrazili zgodę na ograniczenia. Od 1 września 2025 r. dyrektorem I LO w Chełmie została Pani **Marta Sadowska**, nauczyciel wychowania fizycznego. W związku z powyższym 4 godziny zostały rozdysponowane na wszystkich nauczycieli wychowania fizycznego. Ponadto w I LO nie jest powołany wicedyrektor z przydzielonym przedmiotem edukacja zdrowotna, który jest przedmiotem deklaratywnym. Do edukacji zdrowotnej mają uprawnienia również nauczyciele wychowania fizycznego. Na ten moment nie ma możliwości uzupełnienia godzin wychowania fizycznego. Jednak codziennie sytuacja ulega zmianie, w związku z czym, jeśli pojawi się taka możliwość, w pierwszej kolejności godziny wychowania fizycznego zostaną uzupełnione nauczycielom, którym tych godzin brakuje - komentuje miasto. **(z)**

CHEŁM. Długa lista potrzeb

Do przedszkola po dziurach

Fatalny stan drogi dojazdowej od al. Piłsudskiego do Przedszkola Miejskiego nr 11 od miesięcy budzi emocje wśród mieszkańców. Problem dotyczy nie tylko osób mieszkających w pobliżu, ale także chełmian, którzy korzystają z jedynego dojazdu do tej placówki oświatowej.

- Nierówności, dziury, brak asfaltu i błoto po deszczu powodują uszkodzenia pojazdów i mogą prowadzić do wypadków. W skrajnych przypadkach droga staje się całkowicie nieprzejezdna. Koleiny, ubytki i brak nawierzchni to realne zagrożenie dla kierowców, pieszych i rowerzystów, szczególnie podczas złej pogody Uszkodzone zawieszenie, amortyzatory i opony to kosztowna konsekwencja jazdy po dziurawej drodze - podkreśla **Andrzej Stachniuk**, przewodniczący Rady Osiedla Dyrekcja Dolna.

Rada Osiedla wystąpiła do miasta z wnioskiem o naprawę tej drogi lub - jeśli generalny remont nie jest w tej chwili możliwy - o zwiększenie częstotliwości doraźnych napraw.

To jednak nie jedyny wniosek jaki w niedawnym czasie zgłosili do miasta mieszkańcy tego osiedla. Na początku sierpnia Rada Osiedla przekazała magistratowi listę kilkunastu miejsc wymagających pilnej interwencji. Znalazły się na niej m.in.: naprawa chodnika przy przystanku przy ul. 11 Listopada, vis-a-vis Gmachu, usunięcie martwych drzew w rejonie al. Piłsudskiego i ul. Wołyńskiej, naprawa niedziałającego oświetlenia aktywnego przy al. Piłsudskiego czy likwidacja lub poprawa stanu i widoczności przejścia dla pieszych na ul. Jedność.

Jak przekazał nam przewodniczący Andrzej Stachniuk, zgodnie z zapowiedziami MPGK, naprawy powinny zostać zrealizowane jeszcze w tym miesiącu.

(fot. Rada Osiedla Dyrekcja Dolna | Facebook)

eprasa.pl 6cb22510e5

GMINA REJOWIEC FABRYCZNY. Rzeczywiście tak niebezpiecznie?

Strach przed zakrętem

Mieszkańcy Liszna Kolonii w gminie Rejowiec Fabryczny ostrzegają przed ostrym zakrętem w ich miejscowości. - Przy samy asfalcie jest ogrodzenie posesji, często dochodzi do stłuczek a drogą chodzą dzieci - mówią. Ich zdaniem chodnik albo spowalniacze poprawiłyby bezpieczeństwo.

Gmina Rejowiec Fabryczny remontuje drogi. W tym fragment biegnący przez Liszno i Liszno Kolonię. Na granicy wiosek jest ostry łuk. Niektórzy mieszkańcy liczyli, że przy okazji remontu uda się zadbać o bezpieczeństwo w tym newralgicznym miejscu.

- Było tam dużo wypadków, zakręt zasłania ogrodzenie, które stoi blisko ulicy i na dodatek jest tam brama wjazdowa na posesję. A drogą chodzą dzieci w kierunku szkoły. Niestety przy drodze nie ma chodnika. Warto byłoby coś zrobić, zanim dojdzie do jakiejś tragedii - mówi pan Jerzy.

Jego zdaniem chodnik albo chociaż spowalniacze na jezdni (tzw. leżący policjanci) poprawiłyby bezpieczeństwo. Ale gmina takich na razie nie planuje.

- Ten ostry łuk jest na jezdni od dawna, tak jak w kilku innych miejscach - mówi **Zdzisław Krupa**, wójt gminy Rejowiec Fabryczny. - W tym miejscu jest teren zabudowany i ograniczenie prędkości do 50 km/h. Nie miałem sygnałów od policji, że to jakieś wyjątkowo groźne miejsce i dochodzi tam do wypadków. Wiadomo, że nie zawsze kierowcy przestrzegają przepisów. Ale żeby wybudować chodnik, musielibyśmy poszerzyć pas drogowy, a miejsca trochę brakuje.

Gmina nie ma zatem takich planów. Na razie nie bierze też pod uwagę spowalniaczy.

- Jesteśmy jeszcze w trakcie remontu drogi, zaplanowaliśmy wyniesione przejście dla pieszych w pobliżu Szkoły Podstawowej w Lisznie - mówi Krupa. **(reb)**

GMINA REJOWIEC FABRYCZNY. Nawóz? Ścieki? Gaz?

Coś śmierdziało

Mieszkańcy gminy Rejowiec Fabryczny w minioną środę (20 sierpnia) skarżyli się na uciążliwy zapach, który utrzymywał się przez większą część dnia. - Nie da się wytrzymać. Z domu wyjść się nie da, okna są pozamykane, ale i tak wszystko dostaje się do środka – komentowali rozgoryczeni.

Czy wy też czujecie ten okropny smród? – pytali mieszkańcy na jednej z lokalnych grup internetowych.

Komentujący przyznawali, że rzeczywiście coś śmierdzi, choć nie było zgody, co dokładnie jest źródłem. Niektórzy przypuszczali, że może to być gaz, inni że ścieki, ale dominowały opinie, że zapach pochodzi z pobliskich pól, na których wylewany jest jakieś nawóz. Sugerowano, że mogą to być podkłady po pieczarkach stosowane jako nawóz albo efekt nawożenia odpadami z biogazowni.

- Co roku to samo… Póki rolnik nie przeorze pól, smród jest nie do wytrzymania – napisała jedna z mieszkanek.

Co ciekawe, odór był odczuwalny w kilku miejscowościach - Lisznie, Gołębiu, Kaniem-Stacji i Chojnie (gm. Siedliszcze).

W urzędzie gminy usłyszeliśmy, że nikt z mieszkańców nie zgłaszał żadnych skarg.

- Na terenie naszej gminy działa ferma trzody chlewnej, ale obornik stamtąd wywożony jest na teren powiatu krasnostawskiego. Najprawdopodobniej ktoś z rolników zastosował bionawóz, co oczywiście nie jest zabronione - komentują urzędnicy. **(w)**

CHEŁM. Remont w toku

Hub w dawnym banku

Trwa remont budynku dawnego banku przy ul. gen. Orlicz-Dreszera. Powstaje tam zaplecze i przestrzeń do pracy dla firm czy instytucji o profilu technologicznym oraz miejsce współpracy z mieszańcami oraz instytucjami pozarządowymi i rządowymi.

Ponad dwa lata temu miasto odkupiło budynek po dawnym PKO BP przy ul. gen. Orlicz-Dreszera. Całość kosztowała 3,3 mln zł, z czego 2,2 mln zł to otrzymana dotacja, a 1,1 mln zł pochodziło z miejskiej kasy. W odkupionym budynku zaplanowano hub technologiczny pod nazwą Centrum Rozwoju Regionalnego, gdzie pracę miało znaleźć kilkadziesiąt osób. Miała to być filia Centralnego Ośrodka Informatyki, czyli rządowej agendy, gdzie miały być wypracowywane m.in. rozwiązania dla samorządów w kwestii cyfrowych usług. Wiadomo było, że nieruchomość wymaga remontu i dostosowania do potrzeb hubu technologicznego. Ratusz otrzymał na ten cel 2 mln zł z „Polskiego Ładu". W międzyczasie jesienią ub.r. w odpowiedzi na interpelację poseł **Anny Dąbrowskiej-Banaszek** Ministerstwo Cyfryzacji poinformowało, że nie planuje utworzenia filii COI w Chełmie. Chełmscy urzędnicy oznajmiali jednak, że ratusz nie rezygnuje z remontu budynku przy ul. Dreszera i przeznaczenia go na działalność hubu technologicznego oraz organizacji pozarządowych. Wiosną br. ratusz rozstrzygnął przetarg na modernizację budynku. Spośród dziesięciu złożonych ofert wybrano najtańszą, należącą do Przedsiębiorstwa Wielobranżowego JUREX z Grabowca, opiewającą na 2 249 000 zł. Kilka miesięcy temu rozpoczęto modernizację dawnego banku. W wyremontowanym budynku powstać ma przestrzeń do pracy zdalnej, lokale na działalność organizacji pożytku publicznego oraz przedsiębiorców.

- Remont budynku przy ul. Orlicz-Dreszera potrwa do końca 2025 roku - informuje Kancelaria Prezydenta Chełma. - Hub technologiczny ma zapewnić aktywizację zawodową i społeczną mieszkańców miasta Chełm oraz całego regionu. W budynku powstanie profesjonalne zaplecze i przestrzeń do pracy i współpracy firm czy instytucji o profilu technologicznym oraz miejsce współpracy z grupami mieszańców, a także instytucjami pozarządowymi i rządowymi. Procedura zgłaszania chęci korzystania z tych pomieszczeń oraz szczegółowe zasady ich użytkowania jest w trakcie opracowywania i zostanie przedstawiona opinii publicznej po zakończeniu prac remontowych. Zachęcamy wszystkich zainteresowanych do śledzenia komunikatów na stronie internetowej urzędu miasta. Szczegółowe informacje pojawią się również w mediach społecznościowych miasta Chełm.

Do wybranego wykonawcy należy: izolacja ścian fundamentowych, wymiana okien, stolarki wewnętrznej i posadzek, malowanie elewacji i tynków ścian wewnętrznych, wymiana i naprawa obróbek blacharskich dachu, licowanie ścian płytkami glazurowanymi, wymiana i uzupełnienie sufitów podwieszanych, wymiana instalacji oświetlenia, szaf elektrycznych, a także adaptacja patio. **(mo)**

eprasa.pl 6cb22510e5

Dożynki w gminie Kamień

Mieszkańcy gminy Kamień licznie przybyli nad zalew w Natalinie, aby wspólnie dziękować za tegoroczne plony. Uroczystości rozpoczęły się od korowodu dożynkowego i mszy świętej w intencji mieszkańców gminy. Potem były okolicznościowe przemówienia, występy artystyczne, rozstrzygnięcie konkursów dożynkowych (wyniki podamy w kolejnym wydaniu „Nowego Tygodnia"). Gwiazdą wieczoru był zespół „RAIDER", a święto plonów zakończyła zabawa taneczna z DJ Wodzirejem Rafi. Starostami dożynek byli **Anna** i **Jacenty Bochen** z Natalina. **(mo)**

Dożynki w gminie Sawin

Dożynki Gminno-Parafialne w Sawinie rozpoczęła msza św. w intencji rolników i uroczysty przemarsz korowodu dożynkowego z wieńcami poszczególnych sołectw, któremu przewodziła sawińska orkiestra dęta. Oficjalne obchody, powitanie gości, rozstrzygnięcia konkursów dożynkowych i występy odbywały się w miejscowym parku. A tam na zabranych czekały liczne towarzyszące atrakcje – stoiska kół gospodyń wiejskich, które oferowały swoje smakołyki, wystawy, zabawy dla dzieci a także stoisko Stowarzyszenia Historyczno-Eksploracyjnego 1DKPanc. **(reb)**

eprasa.pl 6cb22510e5

Dożynki w gminie Chełm

W niedzielę, 24 sierpnia 2025 r., mieszkańcy gminy Chełm oraz goście z całego regionu spotkali się nad Zalewem Żółtańce, aby wspólnie świętować tradycyjne Uroczystości Dożynkowe Gminy Chełm.

Obchody rozpoczęły się o godzinie 11.00 Mszą Świętą Polową, podczas której wierni dziękowali za tegoroczne plony. Następnie odbyły się oficjalne wystąpienia zaproszonych gości, a po nich uczestnicy przenieśli się do strefy koncertowej, gdzie rozpoczął się bogaty program artystyczny.

Na scenie jako pierwsi zaprezentowali się Uherzacy – Zespół Pieśni i Tańca, który wprowadził publiczność w ludowy klimat dożynek. Później wystąpili Vocalia, a tuż po ich koncercie odbyło się pierwsze rozdanie nagród – za najpiękniejsze wieńce dożynkowe. Nie zabrakło kolejnych występów, m.in. zespołów Lokalsi i Paulinki, po których nagrodzono zwycięzców w konkursie na najsmaczniejszy chleb dożynkowy.

Popołudnie należało do muzyki rozrywkowej – publiczność rozgrzał koncert zespołu Chrust, a na finał dożynek wystąpiła gwiazda wieczoru – zespół Veegas, który zgromadził tłumy przed sceną i porwał wszystkich do wspólnej zabawy.

Oprócz części artystycznej uczestnicy mogli korzystać z wielu dodatkowych atrakcji. Na najmłodszych czekały animacje i zabawy, a na starszych – bogata oferta stoisk gastronomicznych, wystawy, pokazy i prezentacje. Wśród propozycji znalazły się również bezpłatne badania słuchu, które cieszyły się dużym zainteresowaniem, zwłaszcza wśród starszych mieszkańców. **(red)**

Dożynki w gminie Dorohusk

Choć aura w niedzielę (24 sierpnia) nie rozpieszczała, mieszkańcy gminy Dorohusk i liczni goście przybyli na dożynki gminno-parafialne, które w tym roku wróciły na plac przy Pałacu Suchodolskich.

Uroczystości rozpoczęły się od uroczystego przejazdu bryczek ulicami miejscowości. Następnie w kościele parafialnym odprawiona została msza dziękczynna, a barwny korowód przeniósł świętujących na plac główny, gdzie czekał bogaty program artystyczny i atrakcje. Na scenie zaprezentowali się lokalni artyści i zespoły – m.in. Sąsiedzi, 8. Cud Świata, Halina Mysakowska, CudaWianki, Cykady oraz Ale Babki z Kapelą Męską. Publiczność porwali do wspólnej zabawy także goście specjalni: grupa Nokaut, rewia wokalno-taneczna Maraquja oraz gwiazda wieczoru – zespół Łobuzy.

Nie zabrakło tradycyjnych konkursów. Mieszkańcy rywalizowali o miano najpiękniejszego wieńca dożynkowego, najlepszego chleba wiejskiego i najładniejszego stoiska. Emocji dostarczyły także dożynkowe zawody wędkarskie i strzeleckie. Jak zwykle, dużym zainteresowaniem cieszyły się stoiska kół gospodyń wiejskich, wystawy rękodzieła oraz warsztaty, podczas których można było spróbować swoich sił w pleceniu koszyków czy tworzeniu korali ze zbóż. Dla najmłodszych przygotowano animacje i kolorowy park dmuchańców. Na zakończenie wieczoru odbyła się dyskoteka pod chmurką z DJ-em, która zwieńczyła całodzienne świętowanie. **(bm)**

eprasa.pl 6cb22510e5

KRASNYSTAW

Chmielaki z jeszcze większym rozmachem

54. Ogólnopolskie Święto Chmielarzy i Piwowarów „Chmielaki Krasnostawskie" przeszły do historii. Zapisały się w niej złocistymi, nie tylko ze względu na kolor królującego na nich trunku, głoskami.

Chmielaki nie przez przypadek w ubiegłym roku zostały najlepszym produktem turystycznym Lubelszczyzny i otrzymały wyróżnienie w konkursie Polskiej Organizacji Turystycznej na „Najlepszy produkt turystyczny Polski". Organizowany przez Miasto Krasnystaw i Krasnostawski Dom Kultury najstarszy w kraju festiwal piwa wyrósł na największą i najbardziej rozpoznawalną imprezę w regionie, która przyciąga tłumy mieszkańców nie tylko Krasnegostawu i okolic, ale również z kraju i zagranicy. Tegoroczne Chmielaki również śmiało mogą spodziewać się laurów. Rekordowa liczba, 60 wystawiających się browarów i aż 452 piwa zgłoszone do konsumenckiego konkursu piw. Trzy dni wypełnione muzyką, zarówno tą ludową i lokalną, jak i w wykonaniu gwiazd: Kult, Paktofonika, Jan Emil Młynarki, Oskar Cyms. Tłumnie również przed mniejszą, rockową sceną przy Dworku Starościńskim i roztańczony do później nocy Rynek. Chmielaki 2025 wzbogaciła dodatkowo Gala Kabaretowa i wybory Miss Chmielaków, które wróciły przed rokiem, po kilkuletniej przerwie (zakończyły się po zamknięciu tego numeru Nowego Tygodnia). Chmielaki to nie tylko muzyka i smakowanie piwa, ale również nadający klimatu imprezie przebogaty kiermasz sztuki ludowej oraz imprezy towarzyszące, które na stałe wpisały się do programu wydarzenia: Chmielakowy Półmaraton, Piknik Paralotniarski, Chmielakowy Zlot Weteranów Szos, dożynkowy korowód, wystawy birofilistyki i sesja chmielarzy i piwowarów z całej Polski. Tegoroczna przebiegała, niestety, w nie najlepszych nastrojach, bo rząd właśnie zapowiedział wprowadzenie na piwo wyższej akcyzy.

Tegoroczne Chmielaki naprawdę wypadły okazale, a gorącej atmosfery i dobrej zabawy nie były nawet w stanie ostudzić wyjątkowo chłodne, jak na sierpień noce.

Krasnostawski festiwal piwa to nie tylko doskonała promocja dla miasta, ale również krasnostawskich firm. Tegoroczne wydarzenie było obszernie relacjonowane w Dzień Dobry TVN. Miliony telewidzów miały okazję nie tylko zobaczyć Chmielaki i Krasnystaw, ale też dowiedzieć się, że strony krasnostawskie słyną nie tylko z chmielu, ale również z wyjątkowych wyrobów mlecznych Okręgowej Spółdzielni Mleczarskiej w Krasnymstawie, produkowanych z mleka od krów swobodnie skubiących naturalną trawę na pastwiskach położonych w jednych z najczystszych ekologicznie zakątków kraju. Na antenie Dzień Dobry TVN, w rozmowie z prezenterem **Tomaszem Zubilewiczem**, mówiła o tym **Agnieszka Adamska** z OSM Krasnystaw. - Staramy się wykorzystać atuty naturalne, przenieść na stół i jak najmniej z nich ująć, aby były jak najbardziej zdrowe i jak najbardziej tradycyjne – mówiła Adamska widzom TVN, pysznie zachwalając produkowane w OSM kefiry, zsiadłe mleko i twarogi, i zachęcając do konsumowania mleka i mlecznej galanterii. – Nie przez przypadek pierwszym pokarmem, z jakim spotyka się człowiek przychodząc na świat jest mleko – wtórował jej Zubilewicz.

54. Chmielaki przeszły do historii. Kolejne za rok, tradycyjnie w przedostatni weekend sierpnia.

RD

GMINA REJOWIEC FABRYCZNY

Za plony podziękowali w Pawłowie

W minioną niedzielę, 24 sierpnia, społeczność gminy Rejowiec Fabryczny dziękowała za plony. Gospodarzem tegorocznych dożynek było sołectwo Pawłów.

Uroczystości rozpoczęła msza święta w kościele pw. św. Jana Chrzciciela. Potem barwny korowód dożynkowy przeszedł na plac przy Domu Kultury, gdzie oficjalnie otwarto święto. Następnie scenę przejęli artyści. Publiczność bawiły zespoły: „Pawłowianki" z Pawłowa, „Seniorki" z Wólki Kańskiej, „Echo" z Gołębia, Kabaret Gminna Ferajna, Kapela „Kataryna" z Pokrówki, dziecięco-młodzieżowy „Łyszcz", „Radość" z Liszna i „Swojska Nuta" z Rejowca Fabrycznego. Na gości czekały stoiska gastronomiczne, park rozrywki i liczne atrakcje dla najmłodszych. Nie zabrakło też emocji konkursowych, bo wybrano najładniejsze wieńce i witacze oraz najsmaczniejsze chleby i ciasta (wyniki podamy w kolejnym numerze). Zwieńczeniem dożynek była zabawa taneczna z zespołem JAK.

(w)

eprasa.pl 6cb22510e5

CHEŁM. Ma być gotowy w 2026 roku

Postępy na placu budowy dworca

Prace przy budowie nowego Dworca Głównego PKP w Chełmie postępują. Wciąż nie wykonano jednak robót dodatkowych, z powodu których zmieniono harmonogram prac i teraz zakończenie przebudowy dworca planowane jest nie na końcówkę tego roku, a na przyszły rok.

W lipcu ub.r. ruszyły prace związane z przebudową dworca głównego PKP w Chełmie. Po starym budynku nie ma już śladu, a prace budowlane trwają. Zakończenie robót pierwotnie planowane było w czwartym kwartale br., ale PKP S.A. od początku wskazywało, że data udostępnienia przebudowanego dworca jest uzależniona od przebiegu robót. W maju br. **Michał Stilger**, rzecznik prasowy PKP S.A. informował, że nastąpiła konieczność wykonania robót dodatkowych. Chodziło m.in. o potrzebę zastosowania innych rozwiązań budowlanych przy pracach nad fundamentami. W związku z tym nastąpiły zmiany w harmonogramie prac, a zakończenie przebudowy dworca kolejowego Chełm przewidziano już na 2026 r.

- Dodatkowe prace związane z fundamentami nie zostały jeszcze wykonane, ale wybrano i uzgodniono odpowiednie rozwiązania - mówi Michał Stilger, rzecznik prasowy PKP S.A. - Nie wpływa to jednak na przebieg pozostałych prac, które obecnie są wykonywane. Dotychczas wykonane zostały słupy pod zadaszenie placu od strony zachodniej dworca. Plac będzie otwartą przestrzenią dla pasażerów, na którym znajdować się będzie również parking rowerowy. Obecnie wykonywane są prace związane ze stropami - deskowanie i zbrojenie. Rozpoczęto także murowanie ścian parteru i wykonano przyłącze wodociągowe do budynku. Jak informowaliśmy wcześniej, zakończenie przebudowy dworca kolejowego Chełm planowane jest w 2026 roku.

Inwestycja kosztować będzie 25,99 mln złotych brutto. Przebudowa budynku dworca nie obejmuje przebudowy peronów. Całe przedsięwzięcie to jeden z projektów Programu Inwestycji Dworcowych. **(mo)**

GMINA WOJSŁAWICE. Były emocje, było wesoło

Turniej Sołectw 2025

Na stadionie w Wojsławicach odbył się kolejny Turniej Sołectw o Puchar Wójta Gminy Wojsławice – jedno z najbardziej emocjonujących i widowiskowych wydarzeń w kalndarzu gminnych imprez.

Turniej ma ponad 20-letnią tradycję. Jego początki sięgają przełomu lat 90. i 2000., kiedy rozgrywany był w formule turnieju ulic i ograniczał się wyłącznie do zmagań piłkarskich.

- Aż do 2013 roku rywalizacja toczyła się jedynie na boisku piłkarskim. Pasjonujące mecze między drużynami reprezentującymi poszczególne ulice i miejscowości przyciągały kibiców z całej gminy. Pamiętne mecze Krasnystawskiej z Rynkiem uchodził za prawdziwe święto lokalnego futbolu – wspomina **Paweł Burda**, lokalny społecznik od lat związany z organizacją wydarzenia.

Od 2014 roku impreza zyskała nową formułę i stała się prawdziwym świętem sportu i wspólnoty, otwartym dla wszystkich mieszkańców.

W tegorocznych zmaganiach wzięło udział 11 sołectw, tworząc 4 drużyny, które rywalizowały w 9 konkurencjach – od piłki nożnej, siatkówki i wędkarstwa, po bardziej nietypowe dyscypliny jak „Turbo Gumofilce", „Duet z taczką"', „Rowerowy Nakaz Podatkowy" (slalom rowerem dla sołtysów) czy przeciąganie liny.

Po zaciętej walce zwyciężyła drużyna połączonych sołectw ul. Krasnystawskiej z Witoldowem. Na II miejscu uplasowała się drużyna Turowiec i Putnowice Wielkie, III miejsce wywalczyła ul. Rynek, a IV miejsce zajęły połączone siły Rozięcina, Majdanu, Nowego Majdanu i Partyzanckiej Kolonii.

Drużyna z ulicy Krasnystawskiej i Witoldowa, choć reprezentuje niewielkie sołectwa, zwyciężyła po raz kolejny i może się pochwalić największą liczbą wygranych w historii turnieju. Oto jej skład: **Rafał Bojko, Marcin Szałaj**, **Paweł Burda, Tomasz Has**, **Piotr Paluszek**, **Tomasz Szumilak**, **Łukasz Szumilak**, **Jacek Szumilak**, **Magdalena Żurek**, **Przemysław Gugułka**, **Maciej Żurek**, **Sebastian Chmielewski**, **Gabriel Szumilak**, **Piotr Tomala**, **Justyna Kurant**, **Agnieszka Tomala**, **Paulina Szumilak**, **Dorota Gugułka**, **Kornelia Pleskacz**, **Dominik Tomala**, **Patrycja Gugułka**, **Blanka Szumilak**, **Krzysztof Gugułka**, **Tomasz Luty**, **Paweł Kurant**, **Dawid Stasiuk**, **Tomasz Strycharczuk**, **Aneta Kondziak**.

Nad organizacją turnieju czuwali: Gminne Centrum Kultury, Sportu i Turystyki w Wojsławicach, Urząd Gminy Wojsławice, GSKS „Vojsławia" Wojsławice oraz Koło Wędkarskie w Wojsławicach. Pomimo dokuczliwego upału, wójt **Henryk Gołębiowski** jego zastępca, **Bartłomiej Szajner**, dyrektor Gminnego Centrum Kultury, Sportu i Turystyki **Dorota Borys** kibicowali zawodnikom do samego wieczora. **(J. Stachira, w)**

CHEŁM

Jak spółdzielca ciekaw niech przyjdzie lub zadzwoni

Dwie spółdzielnie mieszkaniowe w Chełmie ignorują obowiązek posiadania strony internetowej. Tłumaczą to kosztami jej założenia i prowadzenia, ale niektórzy członkowie uważają, że to tylko wymówka, bo tak naprawdę chodzi o to, by spółdzielcom utrudnić dostęp do informacji i zniechęcić do interesowania się tym, co dzieje się w spółdzielni.

Zgodnie z ustawą o spółdzielniach mieszkaniowych, kluczowe dokumenty, takie jak protokoły lustracji, roczne sprawozdania finansowe, uchwały czy regulaminy, a tym samym nazwiska członków władz spółdzielni, powinny być udostępniania członkom spółdzielni za pośrednictwem strony internetowej. O takim wymogu mówi wprost art. 8 (1) ust. 3 Ustawy. Jak się okazuje nie każda chełmska spółdzielnia traktuje ten obowiązek poważnie, na co zwrócił nam uwagę jeden z członków SM „Centrum".

- Zainteresowałem się tym po artykule w „Nowym Tygodniu" o tym, że w naszej spółdzielni 2 czerwca tego roku odbyło się Walne, na którym zaledwie 15 przybyłych członków wybrało nową, pięcioosobową radę nadzorczą, ale pani prezes odmówiła podania ich nazwisk tłumacząc, że wybrani nie wyrazili zgody na ich upublicznienie i pełny skład rady zostanie wkrótce ujawniony w Krajowym Rejestrze Sądowym – mówi mieszkaniec SM „Centrum", który w jeden z czerwcowych weekendów pofatygował się do naszej redakcji. – Zdziwiło mnie to, więc chciałem zobaczyć na stronie internetowej spółdzielni, kto dotychczas był w radzie nadzorczej i nad jakimi uchwałami debatowano na ostatnim zebraniu. Wpisywałem w wyszukiwarkę, ale bez skutku. Wyskakiwały strony innych spółdzielni, a nasza nie, bo spółdzielnia po prostu jej nie ma. Dlaczego? Nie każdy ma czas na tygodniu czy ochotę chodzić do biura. Nie każdy w godzinach pracy ma jak zadzwonić. Ale jak ma ochotę na weekendzie, czy wieczorem przejrzeć sobie w internecie spółdzielcze dokumenty, czy dowiedzieć się, co spółdzielnia planuje powinien mieć taką możliwość.

Nasz rozmówca przyznaje, że spółdzielcy, w tym on, sami są sobie winni, bo nie interesują się na co dzień tym, co się w spółdzielniach dzieje, nie chodzą na walne.

- Zarządom i radom nadzorczym wszystkich spółdzielni jest to na rękę. Czym mniej się ludzie interesują, dopytują, mniej wiedzą, to dla rządzących wygoda. Brak strony internetowej jeszcze zmniejsza to zainteresowanie, bo tak a nuż ktoś by choćby z nudów zajrzał na stronę i się czymś na niej zainteresował – uważa członek SM Centrum. – Zresztą w dzisiejszych czasach elektroniczny dostęp do dokumentów powinien być dziś standardem.

Po tym sygnale skontaktowaliśmy się z prezes SM „Centrum", ale jednocześnie z Krajową Radą Spółdzielczą, Związkiem Rewizyjnym Spółdzielni Mieszkaniowych RP oraz Regionalnym Związkiem Rewizyjnym SM w Lublinie, by odpowiedziały nam, jako to jest z tym obowiązkiem prowadzenia strony internetowej.

Od władz SM „Centrum" usłyszeliśmy, że nad stroną internetową się zastanawiały, ale ostatecznie zrezygnowano z jej uruchomienia

– Na posiedzeniu Rady Nadzorczej podejmowany był temat strony internetowej i dokonana została analiza kosztów z tym związanych. Koszty założenia i administrowania obciążałyby dodatkowo mieszkańców. Udostępnianie członkom dokumentów następuje zgodnie z obowiązującymi przepisami na pisemny wniosek. Wszystkie bieżące sprawy rozstrzygane są bezpośrednio poprzez kontakt telefoniczny, mailowy bądź osobisty w biurze bądź na osiedlu. Zeszłoroczna lustracja nie wniosła zastrzeżeń co do sposobu funkcjonowania spółdzielni - podkreśla **Justyna Manasterska-Raszka**, prezes SM „Centrum".

Jak sprawdziliśmy, z chełmskich spółdzielni strony internetowej nie prowadzi również Górnicza Spółdzielnia Mieszkaniowa (bloki na osiedlu Gwarek). Tu też tłumaczą się podobnie.

- Jesteśmy bardzo małą spółdzielnią, mamy w zasobach 500 mieszkań. Na prośbę mieszkańców udostępniamy wszystkie dokumenty. Część można skopiować, część dostępna jest na miejscu. Każdy członek spółdzielni, który zgłosi się do sekretariatu, otrzyma potrzebne informacje. Nie mamy nic do ukrycia – usłyszeliśmy od przedstawiciela Górniczej SM.

Tłumaczenie o kosztach jest o tyle dziwne, że stworzenie prostej strony internetowej dla spółdzielni to wydatek 2-3 tys., zł, jej roczne utrzymanie to góra kilkaset złotych, a z aktualizacją poradziłby sobie każdy pracownik, zakładając, że w ciągu roku wymagane jest zamieszczenie kilkunastu dokumentów na walne i z walnego. Dla 300 czy 500 członków rozkłada się to na grosze.

Przed tygodniem dostaliśmy w końcu również odpowiedzi z Krajowej Rady Spółdzielczej, Związku Rewizyjnego Spółdzielni Mieszkaniowych RP oraz Regionalnego Związku Rewizyjnego SM w Lublinie. Ich stanowiska są zgodne: obowiązek publikacji określonych dokumentów na stronie internetowej wynika wprost z przepisów ustawy.

- Art. 8 (1) ust. 3 ustawy o spółdzielniach mieszkaniowych przewiduje obowiązek udostępnienia na stronie internetowej m.in. statutu spółdzielni, regulaminów, uchwał i protokołów obrad organów, protokołów lustracji oraz rocznego sprawozdania finansowego. Kwestia ta podlega kontroli w ramach lustracji pełnej – odpowiedziała KRS.

Z kolei jak zauważa **Jerzy Jankowski**, prezes Związku Rewizyjnego Spółdzielni Mieszkaniowych RP, ustawodawca nałożył obowiązek prowadzenia strony internetowej, ale nie przewidział, że to dodatkowe koszty, które finalnie ponoszą mieszkańcy.

Bolesław Rykwa, prezes Regionalnego Związku Rewizyjnego Spółdzielni Mieszkaniowych w Lublinie, podkreśla dodatkowo, że zgodnie z wyrokiem Trybunału Konstytucyjnego z 15 lipca 2009 r., art. 8 (1) ust. 3 odnosi się wyłącznie do członków spółdzielni. Dlatego spółdzielnie muszą zapewnić ograniczony dostęp do strony - tak, by dokumenty były widoczne tylko dla członków.

- Powszechna dostępność do dokumentów byłaby naruszeniem prawa. Powyższe kwestie znajdują się w kręgu zainteresowania lustratorów przeprowadzających lustracje spółdzielni mieszkaniowych. Związek Rewizyjny na podstawie przygotowanego protokołu lustracji, formułując wnioski polustracyjne, bierze pod uwagę przepisy cytowanej ustawy, wyrok Trybunały Konstytucyjnego oraz ewentualne inne okoliczności (trudności finansowe spółdzielni mieszkaniowych, które zrzeszają niewielką liczbę członków) - czytamy w odpowiedzi. **(w)**

Skład Rady Nadzorczej SM „Centrum"

Z ciekawości zajrzeliśmy do Krajowego Rejestru Sądowego, by sprawdzić kto został wybrany do Rady Nadzorczej SM „Centrum" na Walnym 2 czerwca (zapewne nie każdy spółdzielca, nawet posługujący się internetem, potrafi to zrobić). Wygląda na to (ostatni wpis w KRS jest z 9 czerwca br., więc już po Walnym), że w Radzie nie zaszły żadne zmiany i kolejną kadencję będzie pracować ona w składzie: Stanisław Pogorzelec, Jolanta Kudełko, Wanda Sikorska, Kamila Szkałuba, Krystyna Waseńczuk.

eprasa.pl 6cb22510e5

Bezpłatne testowanie aparatów słuchowych w AUDMED – odkryj komfort lepszego słyszenia

Wiele osób, które po raz pierwszy słyszą o aparatach słuchowych, zadaje sobie pytanie: **„Czy naprawdę będę potrafił się do nich przyzwyczaić?”** To naturalna obawa – w końcu słuch jest jednym z najważniejszych zmysłów, a decyzja o wyborze aparatu słuchowego powinna być świadoma i dobrze przemyślana. Dlatego w gabinecie AUDMED w Chełmie stworzyliśmy ofertę, która pozwala każdemu pacjentowi sprawdzić w praktyce, jak wygląda życie z aparatem – **całkowicie bezpłatnie i bez zobowiązań.**

Jak wygląda proces?

1. Dokładne badanie słuchu Każdą wizytę rozpoczynamy od profesjonalnej diagnostyki, która pozwala ocenić poziom niedosłuchu i dobrać aparat dopasowany indywidualnie do Twoich potrzeb.

2. Dobór aparatu z szerokiej oferty producentów W AUDMED współpracujemy z renomowanymi markami, takimi jak Phonak, Interton czy Bernafon. Dzięki temu mamy możliwość zaproponowania rozwiązań w różnych klasach technologicznych i cenowych – w tym aparatów dostępnych już niewiele powyżej kwoty refundacji NFZ.

3. Testowanie w codziennym życiu Pacjent ma możliwość sprawdzenia aparatu nie tylko w gabinecie, ale także w naturalnych warunkach – w domu, w pracy, podczas spotkań towarzyskich czy oglądania telewizji. Co ważne, z naszej oferty mogą skorzystać także dzieci, nawet te najmłodsze, u których wczesne wsparcie słuchu ma ogromne znaczenie dla rozwoju.

4. Instruktaż i stały kontakt z protetykiem Nasi pacjenci nigdy nie zostają sami. Każdy otrzymuje szczegółowy instruktaż użytkowania aparatu oraz możliwość kontaktu z protetykiem słuchu w razie pytań, czy wątpliwości.

Dlaczego warto skorzystać z bezpłatnych testów w AUDMED?

- **Brak ryzyka –** testowanie jest całkowicie bezpłatne i niezobowiązujące. - **Pełne wsparcie specjalisty –** opieka protetyka słuchu mgr Kinga Jagła
- **Dopasowanie do potrzeb i budżetu –** od prostych aparatów refundowanych, po nowoczesne rozwiązania klasy premium. - **Oferta dla każdego –** testowanie dostępne jest zarówno **dla dorosłych, jak i dla dzieci.**

Komfort słyszenia w zasięgu ręki

Dzięki tej ofercie każdy pacjent może osobiście przekonać się, jak nowoczesny aparat słuchowy poprawia jakość życia – pozwala na swobodną rozmowę z bliskimi, aktywne uczestniczenie w spotkaniach, lepszy odbiór muzyki i telewizji. To nie tylko technologia, ale przede wszystkim powrót do naturalnego kontaktu ze światem.

AUDMED
Chełm, ul. Piłsudskiego 11B
Rejestracja: 690 008 929

DIAGNOSTYKA laboratoria medyczne ...więcej niż wynik
www.diagnostyka.pl
Największa sieć laboratoriów medycznych w Polsce
...blisko Ciebie
Zapraszamy do Punktu Pobrań: Chełm, al. 3-go Maja 22 (lok. 3)
poniedziałek - piątek 7.30-11.00
sobota 8.00-11.00

PROTEZY ZĘBOWE ELASTYCZNE CAŁKOWITE SILIKON
tech. Tomasz JANIAK
NAPRAWY - WYKONAWSTWO
Chełm, Lutosławskiego 4/16
Demos / obok antyków
czynne: wtorek od 8^{30} do 18^{00}
środa - piątek od 11^{00} do 17^{00} protetykachelm.pl
500 338 200

GABINET ZDROWIA PSYCHICZNEGO
Przychodnia Centrum
Dr n. med. Marek Daniłosio
specjalista psychiatra, psychoterapeuta,
specjalista psychiatra dzieci i młodzieży
22-100 Chełm, ul. Szpitalna 47, tel. 82 569 90 10, 82 569 90 11
www.przychodniacentrum.com

SPECJALISTA CHIRURGII I UROLOGII
lek. med. Lech DZIEDZIC
Przyjmuje: czwartek od godz. 15:00
Rejestracja: 82 569 90 11; 661 660 236
Chełm, ul. Szpitalna 47
- Przychodnia Centrum -

Od teraz zapisy na badania laboratoryjne
CENTRUM LUXMED MEDYCZNE
w Chełmie i Krasnymstawie
Chełm
- Plac Kupiecki 12
- ul. Szymanowskiego 6
- ul. Piłsudskiego 11B
tel. 82 540 80 51
Krasnystaw
- ul. Czysta 3
tel. 82 540 80 41
NOWOŚĆ

● FIZJOTERAPIA ● REHABILITACJA ● MASAŻ
mgr Katarzyna Hawryluk
FIZJOTERAPEUTA
w trakcie specjalizacji z osteopatii
tel. 798 142 420
TOP-MED SZAFRANEK
Chełm, ul. Słowackiego 33

ZABIEGI PIELĘGNIARSKIE W DOMU
- Iniekcje dożylne i domięśniowe
- Odtruwanie alkoholowe
- Pobieranie badań laboratoryjnych
- Stawianie baniek
- Zdejmowanie szwów
- Opatrunki
- Kroplówki
- Lewatywy

CODZIENNIE - TAKŻE W NIEDZIELE I ŚWIĘTA!
B. i K. Zajączkowscy
tel. 503 014 945

GABINET ZDROWIA PSYCHICZNEGO
Lek. med. Piotr Skubis
Specjalista psychiatra
Specjalista terapii środowiskowej
Psychoterapeuta
Chełm, ul. Mickiewicza 41
tel. 606 255 456
przyjmuje w poniedziałki od godz. 15^{00}
(także wizyty domowe)

NZOZ Alergo-Vita
PRZYCHODNIA ALERGOLOGICZNA
lek. med. TERESA WERESZCZYŃSKA-MOJAK
alergolog, pulmonolog, pediatra
testy alergiczne, spirometria
wtorek 12.00 - 17.00
środa, czwartek 8.00 - 14.00
CHEŁM, UL. ZACHODNIA 31
tel. •82 563 58 65 •797 223 535

Specjalistyczne Gabinety Lekarskie
Chełm, ul. Zachodnia 41 (os. Gwarek)
NEUROLOG — lek. med. Zbigniew Bąk — przyjmuje: poniedziałki, czwartki od 16^{00} — rejestracja: pon. - pt. w godz. 9^{00} - 16^{00} — tel. 82 564 30 74
UROLOG - CHIRURG — lek. med. Wiesław Godzisz — przyjmuje: środy, piątki — tel. 606 409 856
UROLOG — lek. med. Artur Pohl — przyjmuje: poniedziałki od 15^{15} — tel. 602 587 744
CHIRURG NACZYNIOWY — dr n. med. Marek Durakiewicz — przyjmuje: jedna sobota w miesiącu od 10^{00} — rejestracja: pon. - pt. w godz. 9^{00} - 16^{00} — tel. 82 564 30 74

Cierpisz na
• nerwicę • depresję?
Masz stany lękowe, fobie?
REN
UMÓW SIĘ NA SPOTKANIE
Z DOŚWIADCZONYM BIOENERGOTERAPEUTĄ.
TO ODMIENI TWOJE ŻYCIE NA ZAWSZE!
Zapisy wyłącznie telefonicznie 601 169 899
Chełm, ul. Lwowska 59
(wejście od dziedzińca z tyłu budynku)

BADANIA EEG
CHEŁM
ul. REJOWIECKA 119
tel. 502 29 76 39

PRACOWNIA PROTETYCZNA
tech. dent. Jadwiga Branecka-Kania
WYKONAWSTWO I NAPRAWA PROTEZ
poniedziałek – piątek 10.00 -16.00
Chełm, Plac Kupiecki 10 (II piętro)
tel. 606-902-148

LEK. TOMASZ WOJEWODA
SPEC. GINEKOLOG - POŁOŻNIK
KOMPLEKSOWA OPIEKA POŁOŻNICZO-GINEKOLOGICZNA
USG, KTG, cytologia
Przyjmuje poniedziałek 16.00-18.00
Chełm, ul. Wołyńska 32
REJESTRACJA
tel. 82 563 13 53, 82 565 13 53
www.nzozlekdent.pl

KANA Katarzyna Kołodyńska
Pobieranie badań laboratoryjnych w domu pacjenta
- podstawowe badania krwi i moczu
- hormony, markery
- autoimmunologia, testy alergiczne
tel. 607 572 909
BADANIA WYKONYWANE W LABORATORIUM LUXMED W LUBLINIE

SPRZEDAM LOKAL UŻYTKOWY 122 m²
w bardzo dobrym stanie, na osiedlu Słoneczne w Chełmie (ul. Szymanowskiego 4).
OKAZJA! 595 000 zł
Lokal przystosowany na działalność medyczną, kancelarie prawne, biura, sklepy. Parking przed lokalem, trzy odrębne wejścia, system alarmowy.
tel. 606 635 417

eprasa.pl 6cb22510e5

CHEŁM. Przebudowa wodociągów

Roboty na Litewskiej i Mościckiego

Mieszkańcy ulic Litewska i Mościckiego muszą liczyć się z utrudnieniami, bo wkrótce ruszy tam modernizacja sieci wodociągowej. Miejskie Przedsiębiorstwo Gospodarki Komunalnej w Chełmie zawarło umowę z wykonawcą prac wartych ponad 1,4 mln zł.

Umowę, o której mowa **Jakub Oleszczuk**, prezes MPGK w Chełmie podpisał z przedstawicielami Lubelskiego Przedsiębiorstwa Robót Inżynieryjnych. Przedmiotem umowy jest modernizacja sieci wodociągowej wraz z wymianą i budową przyłączy w ul. Mościckiego oraz Litewskiej. Zakres prac obejmie modernizację metodą tzw. krakingu sieci wodociągowej azbestocementowej – ok. 809 m odcinka przy ul. Litewskiej i ok. 768 m odcinka przy ul. Mościckiego. Oprócz tego, w planach jest m.in. przepięcie istniejących sieci bocznych, a także wymiana i budowa nowych przyłączy do granic posesji: ok. 52 sztuk przy ul. Litewskiej i ok. 42 sztuk przy ul. Mościckiego. Wartość inwestycji to 1 426 186 zł netto. Projekt jest współfinansowany z programu Fundusze Europejskie na Infrastrukturę, Klimat, Środowisko (FEnIKS), działanie 2.5 „Woda do spożycia".

- O dokładnym terminie rozpoczęcia prac będziemy informować na bieżąco – mówią przedstawiciele chełmskiego MPGK. **(mo)**

GMINA RUDA-HUTA. Oświadczenia majątkowe samorządowców za 2024 rok

Co ma władza?

Kto zgromadził największe oszczędności, kto posiada najwięcej nieruchomości, kto ma jakie dochody, a kto spłaca kredyty? Z analizy oświadczeń majątkowych władz gminy Ruda-Huta oraz radnych wynika, że zwłaszcza ci drudzy do krezusów nie należą.

Wójt **Jarosław Walczuk** zgromadził 90 tys. zł oszczędności. Posiada udział 1/3 w domu o pow. 44,50 mkw. (25 tys. zł), dom (213 mkw. - 260 tys. zł)) wraz z działką 0,37 ha (260 tys. zł), udział 1/6 w domu o pow. 120 mkw. (52 tys. zł) oraz mieszkanie 46,75 mkw. (170 tys. zł). Ma też gospodarstwo rolne 2,60 ha warte 25 tys. zł, na którym uprawia porzeczkę i aronię - w 2024 roku dało mu ono dochód 11 tys. zł i 4,5 tys. zł dopłat z ARiMR. W oświadczeniu wskazał także udziały w lesie i drodze oraz działki rolne – ich łączna wartość przekracza 90 tys. zł. Walczuk posiada również 226 akcji IFCAPITAL o wartości 56,95 zł. W 2024 roku zarobił w UG Ruda-Huta 194,4 tys. zł brutto, a z diety przewodniczącego rady powiatu (z poprzedniej kadencji) 9,6 tys. zł. Otrzymał także 90 tys. zł zaliczki na poczet sprzedaży udziału w domu. Jego majątek ruchomy to: ciągnik Zetor 5211 z 1990 r. (30 tys. zł), Toyota Avensis T27 z 2010 r. (27 tys. zł), motocykl Yamaha 650 Drag Star z 2001 r. (16 tys. zł) i Renault Megane z 2016 r. (53 tys. zł). Spłaca kredyt mieszkaniowy – 120 tys. zł. Cały majątek objęty jest wspólnością małżeńską.

Kazimierz Smal, który do końca lipca pełnił funkcję zastępcy wójta, zgromadził wspólnie z żoną ponad 335 tys. zł oszczędności. Ma dwa mieszkania: 75 mkw. warte 150 tys. zł (majątek odrębny) oraz 36 mkw. warte 250 tys. zł (współwłasność małżeńska). Posiada też gospodarstwo rolne 1,42 ha (25 tys. zł), lokal użytkowy 29 mkw. (90 tys. zł) oraz lokal mieszkalny 60,88 mkw. z piwnicą i garażem 16,24 mkw. (475 tys. zł). W 2024 roku zarobił z najmu 26,8 tys. zł, z pracy w UG Ruda-Huta 238 tys. zł, a w Starostwie Powiatowym w Chełmie 22,8 tys. zł. Jeździ Hyundaiem Tucson z 2017 r. wartym 53 tys. zł.

Sylwia Panas – skarbnik gminy ma 70 tys. zł i 1,1 tys. euro oszczędności. Wskazała dom o pow. 90 mkw. (300 tys. zł) z działką 0,1065 ha wartą ok. 66 tys. zł. W 2024 roku jej dochód z pracy w UG wyniósł 114,6 tys. zł, z prac zleconych 35,8 tys. zł, a małżonek zarobił 52,8 tys. zł (plus 2,9 tys. zł z umów zleconych). Mają dwa auta: Nissan Qashqai z 2007 r. (28 tys. zł) i Nissan Qashqai z 2010 r. (35 tys. zł). Majątek objęty wspólnością małżeńską.

Agnieszka Woszczewska – sekretarz gminy zaoszczędziła 35 tys. zł. Ma mieszkanie o pow. 83,20 mkw. (45 tys. zł) oraz pokój mieszkalny 12 mkw. (umowa najmu). W 2024 roku zarobiła 166 tys. zł w UG, a dodatkowo 12,7 tys. zł z umów zleconych. Dochody męża to 113 tys. zł i 4,4 tys. zł zleceń. Ma Forda Mondeo z 2007 r. Spłaca kredyt mieszkaniowy – do spłaty pozostało 25,9 tys. zł.

Radny **Paweł Lewczuk**, starszy elektryk-automatyk w SM Bieluch w Chełmie zgromadził ok. 91 tys. zł oszczędności oraz udziały w SM o wartości 16 tys. zł. Jest właścicielem domu o pow. 150 mkw. i wartości 120 tys. zł. Ma także gospodarstwo rolne o powierzchni 3,91 ha i wartości 40 tys. zł (część majątku odrębnego). Gospodarstwo zabudowane jest stodołą, budynkami gospodarczymi drewniano-metalowymi i dwoma murowanymi. Przyniosło mu w 2024 roku ok. 4,9 tys. zł dochodu. Zatrudnienie w SM Bieluch dało mu 131,4 tys. zł dochodu, dieta radnego – 10,2 tys. zł, a zwrot podatku akcyzowego – 860 zł. Posiada dwa auta: Opel Meriva 1.4 (2007 r.) – 10 tys. zł oraz Opel Antara 2.2 (2013 r.) – 25 tys. zł.

Jarosław Dąbrowski – wiceprzewodniczący rady gminy i rolnik jest właścicielem domu o pow. 186 mkw. (300 tys. zł). Prowadzi gospodarstwo rolne o pow. 8,17 ha, z czego 6,23 ha wydzierżawił. Wartość nieruchomości szacuje na 140 tys. zł. Zabudowane jest stodołą i oborą. Dochód z rolnictwa w 2024 roku wyniósł 45 tys. zł. Z diet radnego i sołtysa uzyskał 12,6 tys. zł, z inkasa sołtysa 6,1 tys. zł, a z zasiadania w radzie nadzorczej Powiatowego Banku Spółdzielczego w Piaskach – 15 tys. zł. Otrzymał również ok. 40 tys. zł dopłat z ARiMR. Spłaca kredyt na rozbudowę domu – 78 tys. zł oraz kredyt płynnościowy na działalność rolniczą – 100 tys. zł.

Radna **Urszula Panasiuk** ma dwa domy: 120 mkw. (100 tys. zł, współwłasność małżeńska) oraz 60 mkw. (30 tys. zł, majątek odrębny) oraz działkę pod zabudowaniami 0,9 ha (30 tys. zł). W 2024 roku uzyskała 7,8 tys. zł diety radnej i 26 tys. zł emerytury. W jej oświadczeniu figuruje ciągnik Ursus 360 z 1985 r. wart 12 tys. zł. Spłaca dwa kredyty na remont domu - 9 tys. zł oraz 34 tys. zł.

Piotr Śliwa – przewodniczący rady gminy zgromadził ok. 20 tys. zł oszczędności. W jego majątku znajduje się dom 120 mkw. (300 tys. zł), gospodarstwo rolne 1,29 ha (20 tys. zł), zabudowane oborą 50 mkw. oraz las 0,5 ha (20 tys. zł). Dochód z pracy na roli to 5 tys. zł plus 5 tys. zł dopłat z ARiMR. Z diet i funkcji publicznych otrzymał: 26,7 tys. zł (przewodniczący rady gminy i sołtys), 810 zł (członek Gminnej Komisji Rozwiązywania Problemów Alkoholowych), 2,4 tys. zł (inkaso sołtysa) i 1,6 tys. zł (zarząd Poleska Dolina Bugu). Ma dwa ciągniki – MF 255 (1988 r.) wart 15 tys. zł i MF 3060 (1990 r.) wart 30 tys. zł – oraz samochód Opel Insignia z 2011 r. (30 tys. zł).

Radny **Stanisław Rożek** zgromadził 10 tys. zł oszczędności. Prowadzi działalność gospodarczą polegającą na wypożyczaniu sprzętu rolniczego, ale w 2024 roku nie przyniosła ona dochodu. Uzyskał natomiast 6,6 tys. zł diety radnego i 37,1 tys. zł świadczenia emerytalnego. W jego majątku znajduje się przyczepa ESSELMANN o wartości 5 tys. zł. Spłaca kredyt na instalację fotowoltaiczną – do spłaty pozostało 13,9 tys. zł kapitału plus odsetki.

Radny **Bogdan Sawicki** odłożył ok. 55 tys. zł, ma także udział w spółdzielni SPIN w likwidacji wart 17,3 tys. zł. Posiada dom o pow. 88 mkw. (140 tys. zł, majątek odrębny) oraz działkę pod domem 0,22 ha (30 tys. zł, majątek odrębny). Dochody w 2024 roku: świadczenie ZUS (renta) – 44,3 tys. zł i dieta radnego – 7,1 tys. zł. W jego majątku jest też samochód Suzuki Ignis z 2003 r. wart 10,5 tys. zł.

Radna **Leokadia Walczuk**, emerytka, zgromadziła 42 tys. zł oszczędności. Wraz z mężem posiada dom o pow. 100 mkw. (200 tys. zł) z działką 0,07 ha oraz działkę siedliskową 0,36 ha z domem 80 mkw. i budynkami gospodarczymi (łącznie 90 tys. zł). Jej dochody w 2024 roku to emerytura 38,8 tys. zł oraz dieta radnej 11 tys. zł. W majątku figuruje ciągnik Ursus 360 z 1978 r. (11 tys. zł) oraz Toyota RAV4 z 2004 r.

Radny **Dariusz Gierasim** zaoszczędził 10 tys. zł. Posiada dom o pow. 170 mkw. (800 tys. zł, majątek odrębny), gospodarstwo rolne 3,93 ha (350 tys. zł, odrębny) z zabudowaniami (stodoła, budynek gospodarczy, garaż). W 2024 roku z tego gospodarstwa uzyskał 1,2 tys. zł dopłat z ARiMR. Ma także działkę pod budynkami 3,54 ha (350 tys. zł). W 2024 roku otrzymał 6,8 tys. zł diety sołtysa i radnego oraz 1,6 tys. zł inkasa sołtysa. Jego samochód to Volvo V70.

Radna **Lucyna Kamińska** zgromadziła 25 tys. zł oszczędności. W oświadczeniu nie wykazała żadnych nieruchomości. W 2024 roku jej dochody to świadczenie przedemerytalne – 24,5 tys. zł oraz dieta radnej i sołtysa – 8,3 tys. zł. Z tytułu prowizji sołtysa otrzymała 340 zł. Auta - Citroen C4 z 2009 r. (13 tys. zł) i Hyundai I30 z 2011 r. (19 tys. zł). Cały wskazany w oświadczeniu majątek stanowi współwłasność małżeńską.

Radny **Józef Kowal** – na jego majątek składają się: dom o pow. 60 mkw. wart 129,6 tys. zł, gospodarstwo rolne o pow. 4,2587 ha (w całości wydzierżawione) o wartości 40 tys. zł oraz działka 0,4762 ha pod budynkiem (5 tys. zł). Dochody w 2024 roku: renta – 26,2 tys. zł, dieta radnego – 4,9 tys. zł. Posiada samochód Hyundai Tucson wart 10,5 tys. zł.

Radna **Mariola Nawrocka-Kloc** - specjalistka ds. płac i kadr, zgromadziła ok. 160 tys. zł oszczędności. W oświadczeniu podała gospodarstwo rolne o pow. 3,85 ha (15 tys. zł), które w 2024 roku przyniosło dochód w wysokości 1 tys. zł. Pozostałe dochody: 29 tys. zł z pracy, dieta sołtysa 1,2 tys. zł, inkaso sołtysa 3,1 tys. zł, dieta radnej 5,7 tys. zł oraz dopłaty ARiMR – 47,5 tys. zł. Jej majątek ruchomy to Audi Q5 z 2010 r. Majątek stanowi małżeńską wspólność majątkową.

Radny **Piotr Pytel**, kierowca w firmie Przewóz Osób Szalewicz, prowadzący jednoosobową działalność gospodarczą. Zgromadził ok. 34 tys. zł oszczędności. Ma dom o pow. 100 mkw. (400 tys. zł). Działka 0,24 ha pod budynkiem mieszkalnym o wartości 50 tys. zł należy do jego małżonki. Prowadzona działalność transportowa przyniosła mu w 2024 roku 40 tys. zł dochodu. Z pracy zarobił 48,5 tys. zł, z diety radnego – 4,5 tys. zł. W jego oświadczeniu figuruje Hyundai ix (2012 r.), dwa busy Peugeot Boxer (2011 i 2012 r.) oraz traktor Władimirec z 1992 r. Spłaca pożyczkę gotówkową na rozwój działalności – do spłaty pozostało 15 tys. zł.

Radny **Mateusz Sawić** zaoszczędził 126 tys. zł i 1,8 tys. euro. Posiada dom 45 mkw. (8 tys. zł), gospodarstwo rolne 0,50 ha (10 tys. zł) oraz gospodarstwo 12,83 ha (260 tys. zł), które użytkuje od siostry. Przyniosło ono w 2024 roku 16,8 tys. zł dochodu, w tym 13,8 tys. zł dopłat z ARiMR. Ma także działkę 0,08 ha pod domem (8 tys. zł). Jest właścicielem firmy budowlanej, która w 2023 r. zawiesiła działalność – w ubiegłym roku nie osiągnęła dochodu. Otrzymał jeszcze 12 tys. zł dopłat z ARiMR i 4,9 tys. zł diety radnego. W jego majątku znajduje się samochód Volvo V50 z 2010 r. (10 tys. zł) oraz ciągnik Massey Ferguson 3080 z 1989 r. (60 tys. zł, w 1/2 udziału).

Radny **Mirosław Turek** posiada gospodarstwo rolne i pracuje sezonowo w Holandii. Ma 10 tys. zł i 2 tys. euro oszczędności. Jest właścicielem domu 100 mkw. (380 tys. zł) oraz gospodarstwa rolnego 7,19 ha (210 tys. zł) zabudowanego dwiema stodołami, oborą, budynkiem gospodarczym i wiatą garażową. Gospodarstwo przyniosło mu w 2024 roku ok. 10 tys. zł dochodu. Z pracy w Holandii uzyskał 12 tys. euro, dodatkowo 2,6 tys. zł prowizji sołtysa i 3,3 tys. zł diet (radny i sołtys). W jego majątku figuruje ciągnik Włodymirec T25 z 1987 r. wart 12 tys. zł.

Radna **Agnieszka Werema** wykazała w oświadczeniu dom 84 mkw. wart 180 tys. zł, działkę pod budynkiem 0,3020 ha (30 tys. zł) oraz współwłasności w nieruchomościach spadkowych: działkę 4,20 ha z domem 80 mkw. i budynkami gospodarczymi (6 tys. zł) oraz działkę 0,80 ha (1 tys. zł). Sprawa spadkowa jest w toku. Jej dochód w 2024 roku to 5,4 tys. zł. Dochody męża wyniosły 58 tys. zł. Spłaca kredyt na remont mieszkania – do uregulowania pozostało 4,7 tys. zł. **(opr. w)**

eprasa.pl 6cb22510e5

Powstał komitet „Stop biogazowni Wyryki Kolonia – Lubień”

Boją się odoru i plag

W gminie Wyryki powstał społeczny komitet „Stop biogazowni Wyryki Kolonia – Lubień”. Jego członkowie wyrażają zdecydowany sprzeciw wobec planowanej inwestycji biogazowni, dla której gmina prowadzi obecnie postępowanie w sprawie wydania decyzji środowiskowej. Ludzie boją się takiego sąsiedztwa, więc rozesłali apel m.in. do różnych instytucji i starosty włodawskiego.

Mieszkańcy Lubienia i Wyryk Kolonii wskazują, że lokalizacja obiektu budzi ich szczególny niepokój nie tylko ze względu na bliskie położenie ich domostw, ale również przez bezpośrednie sąsiedztwo strefy ochronnej ujęcia wody w Lubieniu, które zaopatruje w wodę większość gminy. – Obawiamy się skażenia i uciążliwych odorów – podkreślają przedstawiciele komitetu. – Boimy się plagi insektów i gryzoni, chorób i zniszczenia dróg. Nie było też rzetelnych konsultacji – jedno pismo to za mało. Nie chcemy takich uciążliwości blisko naszych domów. To już kolejny komitet protestacyjny przeciwko budowie biogazowni rolniczej w powiecie włodawskim. Wcześniej podobne działania zaczęła część mieszkańców Dołhobród.

Z kolei inwestor oraz władze gminy podkreślają, że proces wydawania decyzji środowiskowej ma charakter wieloetapowy i obejmuje m.in. uzyskanie opinii odpowiednich instytucji. Trzeba również mieć na uwadze, że dzisiejsze biogazownie to nowoczesne źródła zielonej energii, które przyczyniają się do redukcji emisji dwutlenku węgla, a ich funkcjonowanie odbywa się zgodnie z obowiązującymi normami ochrony środowiska. Wójt **Bernard Błaszczuk** zapewnia, że nie zapadły jeszcze w tej sprawie żadne decyzje. - Potwierdzam, że do Urzędu Gminy wpłynął wniosek dotyczący budowy biogazowni w Lubieniu, w sąsiedztwie strefy zewnętrznej ujęcia wody. Rozumiemy i podzielamy obawy związane z tą inwestycją. Pragnę podkreślić, że urząd nie ma możliwości odrzucenia wniosku już na etapie jego złożenia – taki obowiązek nakładają na nas przepisy prawa. Jednak w toku postępowania administracyjnego wszystkie zgłoszone uwagi i zastrzeżenia mieszkańców są dokładnie analizowane i brane pod uwagę. Dobro i bezpieczeństwo mieszkańców naszej gminy zawsze pozostaje dla mnie najważniejsze i będzie decydującym czynnikiem w dalszych działaniach - mówi Błaszczuk

Postępowanie trwa, a mieszkańcy będą mieli pełne prawo do składania uwag i opinii przy okazji konsultacji społecznych. Biogazownia może przynieść również wymierne korzyści finansowe poprzez podatki i opłaty zasilające gminny budżet, a także tworzenie nowych miejsc pracy związanych z obsługą i logistyką inwestycji. To zaś, dla jednej z najszybciej wyludniających się gmin w kraju jaką są Wyryki, może być bardzo ważnym aspektem. To właśnie obszary wiejskie są naturalną destynacją dla tego typu inwestycji z uwagi na dostępność biomasy rolniczej oraz możliwość wykorzystania lokalnych zasobów w produkcji energii odnawialnej. Sprawa biogazowni pomiędzy Wyrykami Kolonią a Lubieniem pozostaje otwarta i wzbudza duże emocje. Ostateczne rozstrzygnięcie nastąpi po zakończeniu procedury administracyjnej, czyli zapewne za kilka miesięcy. **(bm)**

Policyjni bohaterowie z Okuninki

Ratowali mimo burzy i wichury

„Chronić i służyć – nawet z narażeniem życia” – to nie tylko motto Policji, ale rzeczywistość, z którą spotykają się funkcjonariusze każdego dnia. Doskonałym przykładem takiej postawy są policjanci z patrolu wodnego we Włodawie, którzy podczas gwałtownej zmiany pogody na Jeziorze Białym w Okunince nie zawahali się nieść pomocy osobom zagrożonym na wodzie.

Mimo burzy, silnego wiatru i intensywnych opadów deszczu **starszy sierżant Szymon Skrzeczkowski** i **sierżant Mateusz Kisiel** nie przerwali służby i nie schronili się w przystani. Pozostali na wodzie, by pomóc tym, którzy nie byli w stanie samodzielnie dotrzeć do brzegu. Dzięki ich szybkim i zdecydowanym działaniom nikt nie ucierpiał. Tylko jednego dnia funkcjonariusze udzielili pomocy m.in. chłopcu zmagającemu się z wiatrem na desce windsurfingowej, mężczyźnie z dzieckiem dryfującym na środku jeziora na desce SUP oraz kobietom z dzieckiem, których rower wodny zaczął nabierać wody. - W trudnych warunkach pogodowych wszyscy zostali bezpiecznie ewakuowani na brzeg. Policjanci zadbali również o zabezpieczenie jednostek pływających. Postawa funkcjonariuszy spotkała się z licznymi wyrazami uznania. Za pośrednictwem mediów społecznościowych osoby, którym udzielono pomocy, przekazały serdeczne podziękowania. Jedna z uratowanych osób napisała, że „dzięki szybkiej reakcji, odwadze i profesjonalizmowi zostaliśmy odholowani bezpiecznie do brzegu. Państwa uprzejmość, życzliwość i zaangażowanie zasługują na najwyższe uznanie. Jesteśmy ogromnie wdzięczni za wsparcie w tak trudnej i niebezpiecznej sytuacji”. Działania funkcjonariuszy z włodawskiej komendy są najlepszym dowodem na to, że policyjna służba to nie tylko obowiązek, ale przede wszystkim gotowość do niesienia pomocy nawet wtedy, gdy zagrożone jest własne bezpieczeństwo – mówi **podinspektor Bożena Szymańska** z KPP we Włodawie. **(bm)**

Pijany wujek z nastolatką wylądowali w szpitalu

Zabawa, która mogła zabić

Szutrowa droga, huk zderzenia i krew na żwirze – tak zakończyła się nieodpowiedzialna przejażdżka 44-latka, który pod wpływem alkoholu wiózł motocyklem nastolatkę bez żadnych zabezpieczeń. On stracił część kciuka, ona trafiła do szpitala z urazem nogi. Oto kulisy niedzielnego wypadku w gminie Urszulin.

W niedzielę (17 sierpnia) tuż przed godziną 18:00, w miejscowości Sumin w gminie Urszulin doszło do groźnego wypadku drogowego z udziałem motocykla typu cross i samochodu osobowego. Jak wynika ze wstępnych ustaleń służb, kierujący motocyklem 44-letni mężczyzna, będący pod wpływem alkoholu, poruszał się po szutrowej drodze, gdzie zderzył się czołowo z samochodem osobowym. W wyniku zderzenia mężczyzna doznał licznych obrażeń, w tym częściowej amputacji kciuka, i został przetransportowany do szpitala w Łęcznej. W chwili zdarzenia na motocyklu znajdowała się również 13-letnia dziewczynka – bliska krewna kierowcy. Nastolatka z urazem nogi również trafiła do szpitala. Jak poinformowała policja, ani kierowca, ani jego pasażerka nie mieli na sobie kasków ochronnych. Na miejscu interweniowały dwa zastępy Państwowej Straży Pożarnej z Włodawy, jednostka Ochotniczej Straży Pożarnej z Urszulina, dwie karetki pogotowia oraz patrol włodawskiej policji, która zabezpieczyła miejsce zdarzenia i prowadzi dochodzenie mające na celu wyjaśnienie dokładnych przyczyn wypadku. Jak się okazało, 44-latek był pijany. Badanie alkomatem wykazało obecność alkoholu w jego organizmie, co – w połączeniu z brakiem kasków i przewożeniem dziecka – może skutkować poważnymi konsekwencjami prawnymi. Policja apeluje o rozwagę i przypomina, że jazda pod wpływem alkoholu to poważne zagrożenie nie tylko dla kierującego, ale i dla innych uczestników ruchu drogowego. Szczególnie nieodpowiedzialne jest narażanie życia i zdrowia dzieci poprzez przewożenie ich bez podstawowych środków ochrony. Śledztwo w sprawie wypadku trwa.

(bm, Fot. OSP Urszulin)

KRASNYSTAW

Film & Grill przypadł do gustu

W ubiegłą środę, po raz czwarty w te wakacje, na krasnostawskim rynku odbył się Film & Grill. Możliwość wspólnego oglądania filmów i pogrillowania w centrum miasta, jak można sądzić po frekwencji na kolejnych spotkaniach, przypadła krasnostawianom do gustu.

Tym razem dla młodszej publiczności wyświetlono animację „Smok Diplodok” a dla starszych widzów kultową, polską komedię „Chłopaki nie płaczą”. Niespodzianką wieczoru był mini recital Diany i Zofii z Francji, zatytułowany „Piosenki na koniec lata”. Duet z Orleanu śpiewał po francusku i angielsku poruszając w piosenkach tematy wakacyjnych uniesień, rozstań i złamanych serc. Podczas wydarzenia rozdano również Informator Chmielakowy, a dodatkową atrakcją była możliwość wykonania pamiątkowych zdjęć przy iluminacji w kształcie pszczelej szyjki, przygotowanej z myślą o Chmielakach Krasnostawskich.

To nie ostatnie tego lata spotkanie plenerowe przed telebimem na rynku, zakupionym ze środków Budżetu Obywatelskiego. 4 września miasto i KDK zapraszają do Strefy Kibica na mecz eliminacyjny do przyszłorocznych Mistrzostw Świata w piłce nożnej Holandia - Polska, a 7 września na mecz Polska - Finlandia. **Rd**

Skopał drzwi, trafił na obserwację

Psychiatryk zamiast randki

Pijany 38-latek wezwał pogotowie po tym, jak... kopiąc w drzwi, uszkodził sobie nogę. Twierdził, że za nimi była kobieta, ale gdy służby weszły do mieszkania, po tajemniczej pani nie było śladu. Mężczyzna noc zakończył nie na randce, a na oddziale psychiatrycznym.

We wtorek (19 sierpnia) około godziny 3:00 nad ranem, strażacy z Ochotniczej Straży Pożarnej w Hannie zostali wezwani do nietypowej interwencji na ulicy Dworskiej. Pomocy potrzebowali ratownicy medyczni, którzy mieli trudności z dostaniem się do jednego z mieszkań, w którym przebywał 38-letni mężczyzna. Zgłoszenie pochodziło od samego lokatora. Mężczyzna twierdził, że doznał urazu nogi po tym, jak kopnął w drzwi, za którymi – według jego relacji – miała znajdować się jakaś kobieta. Po przybyciu służb okazało się, że mężczyzna był pod wpływem alkoholu, a w mieszkaniu nie było żadnej osoby oprócz niego. Po ocenie stanu zdrowia i zachowania 38-latka, zdecydowano o przewiezieniu go do szpitala. Ostatecznie został on skierowany na oddział psychiatryczny, gdzie otrzymał odpowiednią pomoc. **(bm)**

eprasa.pl 6cb22510e5

Wyniki dożynkowych konkursów

Dożynkowi laureaci

Jak już informowaliśmy w poprzednim numerze „Nowego Tygodnia” 15 i 17 sierpnia gminy Izbica, Łopiennik Górny, Kraśniczyn i Rudnik obchodziły dożynki, a w Fajsławicach odbyło się Wojewódzkie Święto Ziół. Podczas uroczystości wręczano odznaczenia i rozstrzygano wyniki tradycyjnych dożynkowych konkursów.

Fajsławice

FAJSŁAWICE

Podczas XI Wojewódzkiego Święta Ziół w Fajsławicach (15 sierpnia) rozstrzygnięto konkursy na „Wypiek z dodatkiem ziół” i „Najpiękniejszy bukiet zielny”. Najlepszy wypiek, zdaniem jury, przygotowało **Koło Gospodyń i Gospodarzy Wiejskich w Trawnikach**, które do konkursu zgłosiło „Babeczki z kozim serem i ziołami”. Drugą nagrodę zdobyło **Koło Gospodyń Wiejskich w Chutczu** z gminy Sawin za czekoladową oazę z miętowym polewem, a trzecie miejsce zajęło **Koło Gospodyń Wiejskich „Walerianki”** z gminy Abramów za wiejską polędwiczkę z ziołową nutą.

Najpiękniejszy bukiet zielny uwiło **KGW w Koszarsku** z gminy Żółkiewka. Drugie miejsce zajęła **Urszula Jones** z Ksawerówki - gmina Fajsławice, a na najniższym stopniu podium stanęła **Agnieszka Marzec** z gminy Leśniowice.

Podczas święta odbył się również konkurs KRUS dla rolników pt. „BHP podczas pracy w gospodarstwie rolnym”. Zwyciężyła **Magdalena Jagiełło**, druga była **Paulina Gładysz**, a trzecia **Monika Rozwałka**.

Izbica

IZBICA

Podczas dożynek 15 sierpnia w Izbicy „Gminny Konkurs na Wieniec Dożynkowy” wygrały **Wirkowice**, drugie miejsce ex aequo przyznano **Izbicy** i **Stryjowowi**, a trzecie **Kryniczkom** i **Wólce Orłowskiej**. Gminny konkurs na najpiękniejszą dekorację domów i sołectw wygrało **Koło Gospodyń Wiejskich Swojaki w Tarzymiechach Trzecich**, drugie miejsce zajęły **Koło Gospodyń Wiejskich w Izbicy** i Koło **Gospodyń Wiejskich w Tarnogórze**, a trzecie **Koło Gospodyń Wiejskich w Ostrzycy**. Konkurs publiczności na najpiękniejszy wieniec dożynkowy wygrała **Wólka Orłowska**. Podczas dożynek burmistrz **Jerzy Lewczuk** wręczył medale „Zasłużony dla Gminy

Kraśniczyn

Izbica”. Odznaczeni zostali: **Michał Gałka**, **Mariusz Wrona**, **Michał Berecki**, **Ryszard Świszcz**, **Zbigniew Piotrowski**, dr **Leszek Janeczek**, **Jacek Serafin**, **Zbigniew Mazurek**, **Wiesław Stanisław Bereza**, **Wiesława Niedziela**, **Sylwia** i **Kamil Rudniccy**.

ŁOPIENNIK GÓRNY

Na dożynkach gminy Łopienniku Górny (15 sierpnia) konkurs na „Najpiękniejszy Wieniec Dożynkowy”, które oceniała komisja w składzie **Kazimierz Jasina**, **Edyta Zdunek** i **Anna Bobruś**, wygrały wieńce **KGW „Nowinianki” w Nowinach** i **KGW Wola Żulińska**, a drugie miejsce zajęły: **KGW Dobryniów nad Wieprzem**, **KGW „Krzywianki” w Krzywem**, **KGW w Olszance**, **KGW w Majdanie Krzywskim**, **Towarzystwo Przyjaciół Borowicy**, **KGW Łopiennik Dolny**.

W konkursie na „Najpiękniejszy Ogród w Gminie Łopiennik Górny” komisja w składzie **Kazimierz Jasina**, **Dariusz Zawada** i **Katarzyna Florek** przyznała pierwsze miejsce **Gabrieli Starzyńskiej**, a drugie ex aequo **Stanisławie Starzyńskiej** i **Celinie Wojciechowskiej**.

Podczas dożynek wójt **Artur Sawa** i członek zarządu województw lubelskiego **Marcin Szewczak** wręczyli oznaczenie „Zasłużony dla Rolnictwa” **Tadeuszowi Pawelcowi**, a specjalne wyróżnienie **Janowi Kowalskiemu**.

Rudnik

KRAŚNICZYN

Na dożynkach gminy Kraśniczyn w Bończy (17 sierpnia) również rozstrzygnięto tradycyjne dożynkowe konkursy. W konkursie na „Najładniejszy wieniec dożynkowy” wszystkim uczestnikom przyznano jednakowe nagrody – czeki pieniężne po 500 zł. W konkursie na „Najpiękniejszy bukiet zielny” zwyciężyło **KGW Franciszków**, drugie miejsce zajęło **KGW Żułów**, a trzecie **KGW Kraśniczyn**. Konkurs na „Wypiek najlepszego ciasta dożynkowego” wygrał **Majdan Surhowski** przed **KGW Żułów** i **KGW Surhów**. Szczególne powody do świętowania miało **Koło Gospodyń Wiejskich w Bończy**, któremu podczas dożynek wręczono Nagrodę Kulturalną Województwa Lubelskiego za osiągnięcia w dziedzinie twórczości artystycznej, upowszechniania i ochrony kultury i czek na 3000 zł.

RUDNIK

17 sierpnia za plony dziękowali również rolnicy z gminy Rudnik. Tu konkurs na „Najpiękniejszy wieniec dożynkowy 2025” wygrała **KGW Płonka** przed **KGW Mościska** i **KGW Równianki**, a wyróżnienia otrzymały: **KGW Bzowiec**, **Majdan Borowski**, **Majdan Kobylański** i **Majdan Średni**, **Suche Lipie**, **KGW Maszów** i **Rudnik**. **(rd)**

Łopienniku Górny

KRASNYSTAW

W mieście też świętują dożynki

W niedzielę, 17 sierpnia, za plony i chleb dziękowali również mieszkańcy krasnostawskich sołectw Przedmieście Góry i Przedmieście Zastawie oraz sąsiednich wsi: Niemienice, Latyczów i Zażółkiew. Miejscem świętowania i modlitwy tradycyjnie już był kościół pw. św. Franciszka Ksawerego w Krasnymstawie.

Mieszkańcy przynieśli ze sobą dożynkowe wieńce. Podczas nabożeństwa, któremu przewodniczył ks. dziekan **Jarosław Wójcik**, proboszcz parafii, modlono się w intencji rolników, dziękowano za ich trud oraz plony. Kulminacyjnym momentem wydarzenia było przekazanie burmistrzowi Krasnegostawu **Danielowi Miciule** i wójtowi gminy Krasnystaw **Wojciechowi Kowalczykowi** chlebów wypieczonych z tegorocznego ziarna.

Burmistrz Miciuła i wójt Kowalczyk składając podziękowania rolnikom i wszystkim dbającym o kultywowanie dożynkowych tradycji, wspólnie ze swoimi zastępcami podzielili się chlebem z wiernymi.

W przygotowaniu uroczystości parafii pomagały Koło Gospodyń Wiejskich „Górzanie”, Stowarzyszenia Mieszkańców Przedmieścia Zastawie oraz krasnostawskie samorządy. **RD** , fot. UM

POWIAT KRASNOSTAWSKI. To będzie święto wszystkich mieszkańców

Znamy starostów i program dożynek powiatowych

W niedzielę, 31 sierpnia w Białce odbędą się Dożynki Powiatu Krasnostawskiego 2025 organizowane przez Starostwo Powiatowe w Krasnymstawie oraz Gminę Krasnystaw. Wiemy już, kto będzie ich starościną i starostą, i znamy szczegółowy program imprezy.

Obchody Powiatowego Święta Plonów zainauguruje przejście korowodu dożynkowego na plac żniwny na terenie Stadniny Koni w Białce, gdzie o godzinie 13:00 odprawiona zostanie uroczysta msza święta w intencji rolników i osób związanych z rolnictwem. O godzinie 14:00 odbędzie się obrzęd dożynkowy w wykonaniu zespołów: „Cukrowniacy”, „Ballada” z Małochwieja Dużego, zespołu obrzędowego z Małochwieja Małego, „SAMI SWOI” kol. Zastawie i Łany, „Melodia” oraz dzieci z Gminnego Przedszkola im. Jana Brzechwy w Siennicy Nadolnej. Rozstrzygnięte zostaną konkursy na najlepsze stoisko i najpiękniejszy wieniec dożynkowy. Głównym wydarzeniem artystycznym będzie koncert zespołu „Nowator” - Paweł Lipski, który ma na swoim koncie wiele wyróżnień ZPAV za Platynowe i Złote Płyty, a w swoim dorobku takie hity jak: „Z lewa do prawa”, „Co tu jest grane”, „Wrócę nad ranem”, „Spadam stąd”, „Wrzucam na luz”, czy „Moja panienka”. Uczestnicy dożynek będą mogli posłuchać również zespołu „Last Jumpp” z Lublina, który gra w klimacie rasowego, wysmakowanego rocka w lat 80 i 90.

Wieczorem odbędzie się FIRE SHOW „Krąg życia” w wykonaniu teatru ognia Antidotum, a na zakończenie święta plonów odbędzie się dyskoteka, którą poprowadzi DJ SKY.

Tradycyjnie już dodatkowych atrakcji dostarczą stoiska Kół Gospodyń Wiejskich poszczególnych gmin z terenu całego powiatu, a także stoiska: Koła Łowieckiego rękodzieła artystycznego oraz KRUSu, ODRu, ARiMRu, Sanepidu, Nadleśnictwa Krasnystaw. Imprezie towarzyszyć będzie również Pokaz PSO Białka, zlot motocykli, ogródek kuglarski makieta gospodarstwa na piloty Rc, narko i alko gogle, a dla dzieci będą dmuchane zamki i animacje.

Wiemy również kto będzie starościną i starostą dożynek. Honory starościny pełniła będzie **Beta Karpik**, która wraz z mężem **Jerzym** prowadzą rodzinne gospodarstwo rolne o pow. 60 ha w Stężycy Łęczyńskiej (gmina Krasnystaw). Gospodarstwo nastawione jest na hodowlę bydła mlecznego, ale również uprawę jęczmienia, pszenicy i rzepaku. Państwo Karpikowie regularnie inwestują w gospodarstwo, modernizują sprzęt rolniczy, dbają o glebę, wodę i bioróżnorodność.

Zaszczyt bycia starostą przypadł **Andrzejowi Tkaczykowi**. Pan Andrzej wraz z żoną **Ewą** prowadzą gospodarstwo rolne o pow. 50 ha w Ostrowie Krupskim (gmina Krasnystaw). Główny profil gospodarstwa to produkcja zwierzęca i roślinna. Państwo Tkaczykowie hodują krowy mleczne i uprawiają pszenicę ozimą, rzepak, kukurydze i koniczynę.

- Dożynki to czas podziękowań za plony, radość z owoców ciężkiej pracy, szacunek dla tradycji, szacunek dla chleba. Święto plonów daje nam możliwość spędzenia miłych chwil w gronie rodziny i przyjaciół. Gorąco zachęcamy do wspólnego uczczenia tej jakże ważnej uroczystości – zapraszają na dożynki, ich gospodarze, starosta krasnostawski **Janusz Szpak** i wójt gminy Krasnystaw, **Wojciech Kowalczyk**. **RD**

eprasa.pl 6cb22510e5

Burzliwa sesja ws. obligacji

Pomogą miejskiej spółce

Nadzwyczajna sesja Rady Miejskiej we Włodawie miała dosyć burzliwy przebieg, a to za sprawą dwóch radnych opozycji, którzy chcieli wyrzucić z porządku obrad uchwały zwiększającej zadłużenia miasta. Ostatecznie rada jednak wyraziła zgodę na emisję obligacji na kwotę niemal 21 mln zł.

Sesja rozpoczęła się od wniosku formalnego radnego Krzysztofa Stecia, by punkty dotyczące emisji obligacji przenieść na inny termin. Radny argumentował to tym, by mieszkańcy też mieli czas zapoznać się z tak ważną uchwałą, która będzie obciążał mieszkańców na całe dziesięciolecia. W odpowiedzi burmistrz powiedział, że nie rozumie argumentacji radnego, a sprawa jest bardzo pilna, bo wykonawca inwestycji w MPGK nie może czekać dłużej na pieniądze.

Następnie radni podjęli 6 uchwał ws.: zmian wieloletniej prognozy finansowej, zmian w budżecie, emisji obligacji komunalnych oraz zasad ich zbywania, nabywania i wykupu, określenia zasad wnoszenia, cofania i zbywania udziałów i akcji, przyjęcia „Planu Zrównoważonej Mobilności Miejskiej dla Miejskiego Obszaru Funkcjonalnego Włodawa", rozpatrzenia petycji dotyczącej ustanowienia użytku ekologicznego na terenie działki nr 268/3 w miejscowości Włodawa.

Burmistrz w swoim wystąpieniu mówił, że sytuacja spółki jest stabilna, a obligacje zostaną spłacone nie w ciągu 20 lat, ale w ciągu… 2-3, a to za sprawą doskonałej koniunktury i poprawy sytuacji w spółce.

- Żeby wyjść z opłat za emisję co2, którą MPGK płacił, trzeba było zmienić produkcję na zieloną energię, więc podjęliśmy decyzję o wymianie kotła z węglowego na biomasowy - mówi burmistrz. - *Taką decyzję podjęliśmy i wyłoniliśmy wykonawcę, który tę inwestycję realizuje. Na to potrzebowaliśmy jednak pieniędzy. staraliśmy się o nie w Wojewódzkim Funduszu Ochrony Środowiska, ale nasz wniosek dwukrotnie nie przeszedł. To było stricte działanie polityczne i to nam bardzo pokrzyżowało plany. Podjęliśmy działania, żeby poszukać środków w bankach komercyjnych ale tam są już inne zasady, typowo ekonomiczne, gdzie jest badany bilans spółki, zakres finansowy spółki i przede wszystkim był badany kapitał zakładowy spółki, czyli majątek formalny, który na dzisiaj wynosi 19 mln zł. Czyli w skrócie spółka warta 19 mln zł chciała zasięgnąć kredytu 25 mln. Dlatego banki komercyjne odmówiły nam udzielenia kredytu.*

Mamy jednak cały plan restrukturyzacji spółki, który będziemy realizowali. Dzisiaj po podjęciu tej uchwały, w momencie, kiedy wyemitujemy obligacje przekażemy aportem do majątku spółki 17 mln zł, czyli o tyle zwiększy się wartość naszej spółki. Będzie to spółka warta 36 mln zł. To jest zupełnie inna sytuacja, inaczej będzie teraz wyglądało pozyskanie środków zewnętrznych.

Nasz plan działania jest taki, że w momencie, kiedy spółka będzie miała kapitan zakładowy 36 mln zł, to pozyska środki zewnętrzne. Więc to dzisiaj wygląda tak, że w projekcie uchwały mamy zabezpieczenie na 20 lat, ale my to realnie chcemy spłacić w ciągu dwóch, trzech lat. Zależymi na tym, żeby zostawić miasto tak jak to było przez cały czas ostatnich 10 lat: stabilne finansowo. Dzisiaj miasto to zadłużone jest na około 20 mln zł przy budżecie 100-milionowym to jest jedna piąta, to jest 20% budżetu. *Ja kiedy zaczynałem pełnić tą funkcję burmistrza miasto miało zadłużenie prawie 60%. A teraz, po emisji obligacji będzie to tylko nieco ponad 40%, czyli całkiem bezpiecznie.*

Ostatecznie, rada większością 11 głosów za, przy 1 głosie przeciwnym i 1 wstrzymującym podjęła decyzję o emisji obligacji. **(pk)**

CHEŁM. Kto zajmie opuszczony przez Artura Juszczaka stołek prezesa miejskiej spółki sportowej?

Kamila Grzywaczewska za sterami ChKS?

Coraz głośniej mówi się, że Artura Juszczaka na stanowisku prezesa Chełmskiego Klubu Sportowego zastąpi nie jego dotychczasowy zastępca Dominik Małys, a pochodząca spod Włodawy Kamila Grzywaczewska, wiceprzewodnicząca Sejmiku Województwa Lubelskiego, która w ostatnim czasie wyrosła na czołową postać PiS w regionie.

O stanowisku dla **Kamili Grzywaczewskiej** w Chełmie coś dzwoni od kilku tygodni. Jak już informowaliśmy pierwsze doniesienia mówiły, że jest przymierzana do fotela dyrektora lub wicedyrektora MOSiR. Jednak zajęcie przez Grzywaczewską miejsca obecnego szefa Ośrodka **Bogusława Kudelskiego** wydaje się mało prawdopodobne – Kudelski, jako dyrektor MOSiRu jest chwalony, a do tego zapewne murem stanęli by za nim kibice Chełmianki (Kudelski jest autorem kilku monografii o chełmskim klubie i spikerem na meczach Chełmianki), a władze miasta raczej wolałyby uniknąć takiej konfrontacji. Również funkcja zastępcy dyrektora MOSiRu dla K. Grzywaczewskiej raczej nie wchodziła w grę. Zaledwie kilkanaście tygodni temu objął ją, po konkursie, **Sławomir Zawiślak**, były prezes MPEC w Chełmie. Co prawda Zawiślak przed sądem domaga się przywrócenia na stanowisko szefa MPEC-u i niewykluczone, że powróci na nie, po tym jak przed kilkunastoma dniami dotychczasowa prezes MPEC **Katarzyna Hapońska-Gajewska** złożyła rezygnację, ale funkcja wiceszefa chełmskiego MOSiR-u wydaje się zbyt mało eksponowana i intratna dla wpływowej działaczki PiS. Ostatnie doniesienia mówią, że Kamila Grzywaczewska zostanie prezesem Chełmskiego Klubu Sportowego. Funkcja jak najbardziej prestiżowa, zwłaszcza po awansie siatkarzy ChKS-u do PlusLigi, a opuszczona kilkanaście dni temu przez **Artura Juszczaka**, który zostawił sobie tylko stanowisko prezesa Chełmskiego Parku Wodnego i Targowisk Miejskich. Mówiło się, że naturalnym kandydatem na jego następcę będzie dotychczasowy zastępca **Dominik Małys**. Wróble ćwierkają jednak, że Małys zachowa obecne stanowisko, a nową szefową miejskiej spółki sportowej zostanie Kamila Grzywaczewska.

Grzywaczewska ze sportem dotąd nie miała wiele wspólnego. Ukończyła Uniwersytet Przyrodniczy w Lublinie, jest społeczniczką, byłą radną gminy Urszulin, kierownikiem placówki terenowej KRUS we Włodawie, prowadzi rodzinne gospodarstwo rolne, które specjalizuje się w hodowli owiec. Za rządów Zjednoczonej Prawicy, mieszkająca pod Urszulinem działaczka, szybko zyskała na wpływach i zrobiła zawodową karierę. Została szefową Krajowego Ośrodka Wsparcia Rolników w Lublinie, a w ostatnich wyborach parlamentarnych była kandydatką PiS na senatora z naszego okręgu i minimalnie przegrała mandat z **Józefem Zającem**. Niedługo po tym została szefową włodawskiego PiS, ale po zmianie rządu straciła posadę w KOWR. W ostatnich wyborach samorządowych zdobyła mandat radnej sejmiku wojewódzkiego i została jego wiceprzewodniczącą. W rządzącym przez PiS województwie dostała pracę na stanowisku starszego specjalisty w Zarządzie Dróg Wojewódzkich, gdzie jest również nieformalnym rzecznikiem. To raczej mało ważna i zbyt słabo opłacana posada i nie zdziwilibyśmy się mocno, gdyby pogłoski o objęciu przez Kamilę Grzywaczewską stanowiska prezesa ChKS się potwierdziły.

RD, fot. prezydent.pl

Młodzi piłkarze w renomowanej szkółce niemieckiej

Trenowali i się integrowali

W dniach 13–18 sierpnia młodzież z gmin Hańsk i Urszulin – zawodnicy KS Hutnika Dubeczno oraz Polesia Urszulin – uczestniczyła w wyjątkowym wyjeździe do partnerskiej gminy Wilhelmsdorf w Niemczech. W sportowym wydarzeniu wzięło udział 16 zawodników wraz z opiekunami oraz wójtami obu gmin.

Obóz piłkarski został zorganizowany przez renomowaną szkółkę piłkarską VfB Stuttgart, czyli jeden z czołowych klubów Bundesligi. - Nasi młodzi piłkarze trenowali pod okiem profesjonalnych trenerów, a także rozegrali mecze i wspólne zajęcia z rówieśnikami z niemieckiego klubu FG WRZ 2010 Unified Fußball TSG Wilhelmsdorf. Dni spędzone w Wilhelmsdorf były pełne sportowych emocji, rywalizacji i nowych doświadczeń, które z pewnością zaprocentują w przyszłości - mówi **Alan Struski**, wójt gminy Hańsk i piłkarz Hutnika.

Pobyt w Niemczech to nie tylko treningi i mecze. Uczestnicy wyjazdu mieli okazję zwiedzić Małpią Górę (Affenberg Salem), poznać uroki malowniczego Meersburga, a także wziąć udział w spotkaniu integracyjnym z mieszkańcami gminy partnerskiej. Kulminacyjnym punktem wyjazdu był mecz towarzyski pomiędzy drużyną FG WRZ 2010 Unified Fußball TSG Wilhelmsdorf a połączoną reprezentacją Hutnika Dubeczno i Polesia Urszulin. Spotkanie dostarczyło wielu emocji i zakończyło się zwycięstwem Polaków 5:4. - Wyjazd do Wilhelmsdorf pokazał, że partnerstwo gmin może przybierać atrakcyjne i inspirujące formy, szczególnie dla młodego pokolenia. Po długiej przerwie współpraca Hańska, Urszulina i Wilhelmsdorf nabiera nowej dynamiki, łącząc sport, kulturę i wymianę międzynarodową - komentuje **Adam Panasiuk,** wójt Urszulina. **(bm)**

Zdobyli pół miliona na wyjazd do Hellady

Z Orchówka do Grecji

To już kolejny raz, gdy uczniowie ze Szkoły Podstawowej im. Jana Pawła II w Orchówku będą mieli okazję wziąć udział w międzynarodowej przygodzie edukacyjnej. W ubiegłym tygodniu placówka otrzymała niemal 94 tysiące euro na realizację projektu Erasmus+ w roku szkolnym 2025/2026. Dzięki tym środkom młodzież i nauczyciele znów pojadą do słonecznej Grecji, gdzie spotkają się z rówieśnikami z krajów partnerskich.

Od roku szkolnego 2021/2022 szkoła w Orchówku aktywnie uczestniczy w programie Erasmus+, którego głównym celem jest zbliżenie uczniów z różnych krajów i wspólne poznawanie dziedzictwa kulturowego. – Projekty, które realizujemy, skierowane są zarówno do uczniów, jak i nauczycieli. Ich mobilność możliwa jest dzięki współfinansowaniu przez Komisję Europejską. Erasmus+ to wdrażanie innowacji, nawiązywanie kontaktów międzynarodowych, podnoszenie kompetencji językowych i lepsze zrozumienie kultur innych narodów. To również wielka przygoda dla tych dzieciaków, bo dwa tygodnie spędzone na Morzem Śródziemnym potrafią zapaść w pamięć – podkreśla dyrektor szkoły, **Andrzej Stanicki**. W trakcie ubiegłorocznego wyjazdu uczniowie poznawali kulturę innych narodów, ale również współpracowali w międzynarodowych grupach, tworząc projekty, materiały edukacyjne, plakaty i filmy. Program przynosi korzyści nie tylko w postaci podróży – uczestnicy rozwijają umiejętności językowe, kompetencje cyfrowe, zdolności organizacyjne, a także otwartość i wrażliwość międzykulturową. Wiele działań projektowych realizowanych jest w języku angielskim, co pozwala młodzieży przełamywać barierę językową i swobodnie porozumiewać się z rówieśnikami z innych krajów.

Projekt Erasmus+ to także świetna okazja do rozwijania tzw. kompetencji miękkich, takich jak praca zespołowa, kreatywność czy zarządzanie czasem. Uczniowie często przełamują własne bariery, uczą się działać w grupie i odkrywają swoje talenty – od tworzenia filmów po prezentacje 3D. Pozyskane ostatnio pieniądze pozwolą na kontynuowanie tej wartościowej inicjatywy również w nadchodzącym roku szkolnym. Kolejni uczniowie i nauczyciele z Orchówka będą mogli poznać Grecję, wziąć udział w działaniach projektowych, doskonalić język angielski i odkrywać nowe narzędzia edukacyjne. **(bm)**

eprasa.pl 6cb22510e5

GMINA KRASNYSTAW. Można? Można

Społecznicy z Czarnoziemi

Na festyn rodzinny przyszli niemal wszyscy mieszkańcy. Oczywiście nie mogło zabraknąć Pawła Małeckiego i jego synów

Nie oglądali się na władze. Skrzyknęli się, założyli komitet, zgłosili zbiórkę, przeszli się z puszką po domach i okolicznych firmach. Dzięki temu dzieci z miejscowości Czarnoziem w gminie Krasnystaw mają w swojej remizie stół do bilarda, tablicę z koszem do koszykówki, stół do cymbergaja i zestaw do siatkówki plażowej. W wakacje jak znalazł, a i po wakacjach nie będą porastać kurzem.

Czarnoziem to niewielka wieś na pograniczu gmin Krasnystaw i Rejowiec. Została tu zaledwie setka mieszkańców, w tym kilkanaścioro dzieci, które w czasie wolnym i w wakacje nie bardzo miały co robić. Jedyny plac zabaw jak i remiza, służąca również za świetlicę, pamiętają zamierzchłe czasy. Co prawda gmina zakupiła jakiś czas temu stół do ping-ponga, ale to jedyny sprzęt, który służył dzieciakom. **Paweł Małecki**, który sprowadził się tu przed dwoma laty z nieodległego Rejowca Fabrycznego, uznał, że tak być nie może.

- W Rejowcu Fabrycznym a i w Rejowcu, gdzie mieszkałem wcześniej, infrastruktura do spędzania wolnego czasu przez najmłodszych była o wiele bogatsza. Tam, jak tylko dziecko było chętne, miało gdzie pójść, pograć, a tu żadnego zajęcia. W ubiegłym roku zabraliśmy się z sąsiadami i sołtysem za doprowadzenie do stanu używalności boiska. Odchwaściliśmy, odgruzowaliśmy i teraz można tu grać. Na początku tego roku pomyślałem, że musimy coś jeszcze zrobić dla dzieciaków i mieszkańców. Ja mam dwóch synów, sąsiad, **Paweł Suski**, który jest druhem w OSP, trzech, a pan sołtys **Waldemar Pastuszak** ma wnuki. Wspólnie postanowiliśmy założyć Komitet Społeczny Przyjaciele Czarnoziemi, zgłosić publiczną zbiórkę i spróbować zebrać pieniądze na zakup sprzętu sportowego do miejscowej remizy - opowiada **Paweł Małecki**, inicjator akcji. – Naszej inicjatywie przyklasną pan wójt **Wojciech Kowalczyk**, zarejestrowaliśmy więc zbiórkę na stronie ministerstwa spraw wewnętrznych i zaczęliśmy chodzić z puszką po domach i okolicznych oraz krasnostawskich i rejowieckich firmach. Praktycznie nikt nie odmówił, każdy wrzucał, ile mógł. Mocno wsparł nas pan **Rafał Bobrzycki** z Gospodarstwa Ogrodniczego Czarnoziem. I tak uzbierało się prawie 5 tysięcy złotych, czyli tyle ile zakładaliśmy. Wszystkim darczyńcom jesteśmy bardzo wdzięczni.

Za pieniądze ze zbiórki społecznicy kupili stół bilardowy, tablicę z koszem do tenisa, stół do cymbergaja, zestaw do siatkówki plażowej i parę piłek.

- Zbiórkę rozliczyliśmy co do złotówki, co można sprawdzić na Portalu Zbiórek Publicznych MSWiA – podkreśla Paweł Małecki. - Kosz już został zamontowany, stoły stoją w remizie i można z nich korzystać. Teraz w wakacje świetlica jest czynna popołudniami oraz w weekendy. Jeśli chodzi o boisko do siatki plażowej to jeszcze go całkiem nie skończyliśmy.

Społecznik podkreśla, że wszystko co udało się dotąd zrobić to zasługa i praca samych mieszkańców.

- On jest przychylny wszystkim lokalnym inicjatywom. Racjonalnie dysponuje funduszem sołeckim, ale tego wiadomo na wszystko nie wystarcza. W każdym razie w Czarnoziemi zaczęło się coś dziać. Ostatnio z funduszu sołeckiego zorganizowaliśmy z wielką pomocą druhów z OSP festyn rodzinny, integrujący mieszkańców. Przyszło naprawdę mnóstwo osób – mówi P. Małecki.

Społecznicy nie zamierzają się zatrzymywać. Za pośrednictwem Fundacji Młodzi Młodym zbierali w tym roku 1,5 podatku na zakup wyposażania dla tworzonej w Czarnoziemi amatorskiej drużyny sportowej. – Chodzi głównie o stroje sportowe i piłki – precyzuje Małecki i zapowiada podobne akcje w następnych latach. – Tylko ze względu na natłok pracy i obowiązków ciągle tego czasu brakuje – śmieje się społecznik.

Aktywistom-wolontariuszom z Czarnoziemu mocno kibicujemy i dajemy za przykład innym. **RD**

Sprzęt w świetlicy już służy mieszkańcom, a niebawem tworzona w Czarnoziemie drużyna doczeka się strojów sportowych

Żółkiewka straciła kolejnego, zasłużonego mieszkańca i samorządowca

Nie żyje Marian Kania. Był wójtem i radnym Żółkiewki

Smutną wiadomość przekazał w miniony piątek (22 sierpnia) na gminnym Facebooku wójt Jacek Lis. Śp. Marian Kania był wójtem gminy Żółkiewka w latach 1994-2002, a w ostatnich trzech kadencjach gminnym radnym i przewodniczącym rady. Miał 73 lata.

Marian Kania przez lata był związany z ruchem ludowym. Przez dwie kadencje w latach 1994-2002 był wójtem gminy Żółkiewka. W wyborach 2002 roku nie ubiegał się o reelekcję. Na fotel wójta próbował wrócić w 2006 roku startując z własnego komitetu, ale bez powodzenia. W pierwszej turze spośród czworga kandydatów zajął trzecie miejsce, zdobywając niespełna 9 proc. głosów. Wójtem został wówczas **Lucjan Cichosz**. W kolejnych wyborach, w 2010 roku, znowu nie ubiegał się o żaden mandat, by w 2014 roku jako kandydat PSL zdobyć mandat radnego gminy Żółkiewka. Bez problemu wygrywał wybory na radnego w swoim rodzinnym Zaburzu, już jako kandydat KWW wójta Jacka Lisa, również w 2018 i 2024 roku, a radni jednogłośnie wybierali go na przewodniczącego rady.

O śmierci przewodniczącego poinformował w piątek, 22 sierpnia, na gminnym Facebooku, wójt gminy Żółkiewka **Jacek Lis**, składając rodzinie i bliskim zmarłego wyrazy współczucia.

To kolejna w ostatnim czasie bolesna strata dla żółkiewskiego samorządu i lokalnej społeczności. 3 sierpnia bliscy i mieszkańcy całej gminy pożegnali śp. **Annę Podgórską**, wieloletnią dyrektor Ośrodka Kultury Samorządowej w Żółkiewce, a także prezes Regionalnego Towarzystwa Przyjaciół Żółkiewki. Zasłużona, ceniona i powszechnie lubiana społeczniczka zmarła w wieku 61 lat. **Rd**

KRASNYSTAW

Motorowerem wjechał w kosiarkę

Zagapił się, a może źle ocenił prędkość poprzedzającego go pojazdu? 44-letni mieszkaniec powiatu krasnostawskiego, który w czwartkowy poranek (21 sierpnia) podążał motorowerem marki Honda prawdopodobnie do pracy, najechał na ciągnik rolniczy z podpiętą kosiarką. Mężczyzna trafił do szpitala.

Do zdarzenia doszło na drodze krajowej nr 17 na obwodnicy Krasnegostawu ok. godz. 8.45.

- Z ustaleń policjantów wynika, że na prostym odcinku drogi kierujący motorowerem 44-latek, poruszający się w kierunku Lublina nie zachował bezpiecznej odległości od poprzedzającego go ciągnika rolniczego marki Ursus poruszającego się z przypiętą kosiarką i najechał na jego tył – mówi aspirant sztabowy **Grzegorz Kucharski** z KPP w Krasnymstawie. - Kierujący motorowerem został przewieziony do szpitala w Krasnymstawie, gdzie po badaniach okazało się, że nie doznał poważnych obrażeń ciała.

Obaj kierujący zostali przebadani przez policjantów na zawartość alkoholu w wydychanym powietrzu, obaj byli trzeźwi. **Rd**

KRAŚNICZYN. Nauczą bushcraftu, uzdatniania wody, pierwszej pomocy i nie tylko

Bończa w akcji...

Koło Gospodyń Wiejskich w Bończy otrzyma prawie 50 tys. zł na organizowanie warsztatów z przetrwania, np. w warunkach wojennych.

To niejedyny ostatnio sukces KGW w Bończy. Podczas dożynek gminy Kraśniczyn, 17 sierpnia, członek zarządu województwa lubelskiego Marcin Szewczak wręczył paniom z KGW w Bończy Nagrodę Kulturalną Województwa Lubelskiego i dofinansowanie w kwocie 3 tys. zł

Kilkanaście dni temu panie z KGW Bończa w gminie Kraśniczyn poinformowały o pozytywnym aplikowaniu o środki zewnętrzne w ramach jednego z programów ogłoszonych przez Narodowy Instytut Wolności. Projekt „Bończa w akcji – aktywni, świadomi, zintegrowani", otrzymał pozytywną ocenę i zostanie dotowany kwotą 49,9 tys. zł. Przedsięwzięcie będzie realizowane wspólnie z Domem Kultury w Kraśniczynie i ma na celu „zwiększyć odporność społeczności lokalnej oraz zintegrować pokolenia poprzez cykl warsztatów i działań edukacyjnych".

- Zadanie odpowiada na potrzeby mieszkańców miejscowości Bończa, położonej w bliskim sąsiedztwie granicy z Ukrainą, gdzie rośnie poczucie zagrożenia wynikające z niestabilnej sytuacji geopolitycznej i ryzyka kryzysów humanitarnych – uzasadniały potrzebę realizacji projektu panie z KGW Bończa, wpisując do niego warsztaty z pierwszej pomocy, bushcraftu, uzdatniania wody i kuchni kryzysowej, zajęcia z ziołolecznictwa i produkcji naturalnych środków higieny, spotkania edukacyjne o reagowaniu w sytuacjach kryzysowych, kreatywne warsztaty dla dzieci, wsparcie psychiczne dla rodzin dotkniętych skutkami niepewności i stresu, działania integracyjne z lokalną społecznością np. wspólne gotowanie i wydarzenie integracyjno-edukacyjne.

- Już teraz pragniemy zaprosić wszystkich mieszkańców Bończy i nie tylko na wspólne zajęcia. Jesteśmy przekonani, że każdy kto skorzysta z projektu nie tylko zintegruje się z lokalną społecznością, ale także wzrośnie jego poczucie bezpieczeństwa, ponieważ będzie wiedział, jak sobie radzić w sytuacjach kryzysowych związanych z niestabilną sytuacją geopolityczną czy w przypadku kryzysów humanitarnych – mówią panie z KGW Bończa. (**kg**)

Lepszy rydz niż nic

Dostał tylko Rudnik

Z powiatu krasnostawskiego tylko Rudnik znalazł się w gronie 32 gmin, które w ostatnim rozdaniu dostały z urzędu marszałkowskiego dotację na modernizację lub budowę dróg dojazdowych do gruntów rolnych. Dzięki niej przebudowana zostanie droga w Mościskach.

Umowy z przedstawicielami dofinansowanych gmin podpisali marszałek województwa **Jarosław Stawiarski** oraz wicemarszałkowie **Piotr Breś** i **Marek Wojciechowski**. Pieniądze pochodzą z Funduszu Ochrony Gruntów Rolnych. Wysokość udzielonych dotacji w sumie przekracza 4,1 mln zł. Z tego dla gminy Rudnik przypadło 110 tys. zł. Niewiele, ale lepszy rydz niż nic. Dzięki dofinansowaniu przebudowana zostanie droga w Mościskach, na odcinku o 604 m.

– Kontynuujemy poprawę dróg dojazdowych do gruntów rolnych w naszym województwie, dróg tak bardzo potrzebnych rolnikom dojeżdżającym do pól, a także mieszkańcom mniejszych miejscowości docierającym do centrum. Dzięki tym środkom osiągamy standard europejski. W tym funduszu mamy łącznie 15 mln zł, co pozwoli na wybudowanie lub modernizację kilkudziesięciu kilometrów dróg dojazdowych – mówił podczas podpisywania umów marszałek Stawiarski. (**kg**)

eprasa.pl 6cb22510e5

CHEŁM. Nie widać ani końca formalności, ani budowy

Balon wyższy od gmachu?

Formalności przy budowie nowego boiska treningowego przy ul. Batorego piętrzą się, przez co roboty nie ruszają. W zmienionej koncepcji boiska, które ostatecznie ma być kryte balonem, wysokość całej konstrukcji to aż 20 metrów, a to więcej niż mierzy pobliski gmach. Problem w tym, że zgoda konserwatora zabytków – bez której nie ma mowy o pozwoleniu na budowę - przewidywała obiekt o pięć metrów niższy.

Trwa realizacja projektu o nazwie „Budowa Lubelskiego Centrum Piłki Nożnej". Jego koszt to ponad 94 mln zł, z czego 44 mln zł pokryje dofinansowanie ze środków Ministerstwa Sportu i Turystyki. Projekt oprócz powstania nowego Stadionu Miejskiego przy ul. I Pułku Szwoleżerów (budowa trwa) zakłada budowę przy nim boiska treningowego, a także boisk treningowych ze sztuczną nawierzchnią przy ul. Batorego i przy ul. Ceramicznej. Ten ostatni obiekt jest już od dawna gotowy i oddany do użytku. Z kolei prace przygotowawcze na boisku przy ul. Batorego ustały zanim na dobre się rozpoczęły. Wszelkie inwestycje na tym terenie wymagają uzgodnień i zgody konserwatora zabytków, bo zespół urbanistyczny w granicach obejmujących osiedle Dyrekcja i tereny przylegające do al. Piłsudskiego jest wpisany do rejestru zabytków (nie dotyczy to już ani terenu Dworca Głównego PKP, ani stadionu przy ul. I Pułku Szwoleżerów). W opinii rzeczoznawcy konserwatora (o którą wystąpił ratusz) odnośnie koncepcji nowego boiska przy ul. Batorego uznano, że poczynione działania będą „odwracalne" i zgoda konserwatora została wydana. Miasto postanowiło jednak zmienić koncepcję. Pierwotnie, boisko kryte balonem miało powstać przy ul. Ceramicznej, ale obiekt ten trzeba było jednak możliwie szybko udostępnić, aby piłkarze mieli miejsce na treningi. Ostatecznie utworzenie zadaszonego boiska zaplanowano właśnie przy ul. Batorego, nieopodal „Budowlanki". W związku z tym konieczna była korekta projektu i uwzględnienie „balona" przy ul. Batorego. Procedury są takie, że po wprowadzeniu zmian do projektu ponownie musi zostać wydana zgoda konserwatora, która będzie z kolei podstawą do wydania pozwolenia na budowę. Dopiero wtedy możliwe będzie rozpoczęcie budowy boiska przy „Budowlance", gdzie od wielu miesięcy mamy do czynienia z wielkim rozgrzebanym placem. I nie wiadomo, kiedy roboty ruszą, bo na razie piętrzą się formalności. Pozwolenie konserwatorskie uwzględniające „balon" przy ul. Batorego zostało wydane. Poprzedziły je dwie opinie rzeczoznawców mówiące o tym, że inwestycja nie naruszy wartości chronionych osiedla Dyrekcja, a jej skutki będą „odwracalne" - chodzi o zadaszenie tymczasowe, tj. odsuwane w zależności od warunków atmosferycznych. Wydane pozwolenie konserwatorskie dotyczyło jednak konstrukcji z balonem o maksymalnej wysokości 15 metrów, uwzględniając w tym także słupy oświetleniowe. Tymczasem okazuje się, że według nowej miejskiej koncepcji „balon" ze względów konstrukcyjnych w najwyższym punkcie ma mieć aż 20 metrów. Ta „podwyższona" o pięć metrów wysokość nie była uwzględniona w opiniach rzeczoznawcy ani w zgodzie konserwatorskiej. Co ciekawe, wysokość pobliskiego gmachu wynosi 18 metrów, a hotelu – 14 metrów. To oznacza, że boisko kryte balonem będzie od nich wyższe.

- Mamy więc do czynienia z olbrzymią budowlą – mówi **Paweł Wira**, kierownik chełmskiej delegatury Wojewódzkiego Urzędu Ochrony Zabytków w Lublinie. – W tej sytuacji, gdy pojawia się koncepcja budowli wyższej niż zakładano powinien się pojawić aneks do opinii rzeczoznawcy lub też druga taka opinia. Pozostajemy w kontakcie z ratuszem, aby rozwiązać tę sytuację.

Do tematu wrócimy. Cały projekt o nazwie „Budowa Lubelskiego Centrum Piłki Nożnej" ma potrwać do końca 2026 r. **(mo)**

REGION. Tradycja KOP zobowiązuje

Przysięga z własnym sztandarem

To w Wytycznie, które jest miejsce ostatniej bitwy żołnierzy Korpusu Ochrony Pogranicza z Armią Sowiecką, dojdzie do uroczystego wręczenia sztandaru 19. Nadbużańskiej Brygadzie Obrony Terytorialnej z Chełma. Uroczystości, połączone ze świętem Brygady i kolejną przysięgą wojskową, odbędą się w najbliższą niedzielę, 31 sierpnia.

Uroczyste przekazanie broni nowym terytorialsom, którzy biorą udział szkoleniu podstawowym w ramach Wakacji z WOT. 31 sierpnia złożą uroczystą przysięgę wojskową na nowy sztandar jednostki.

19. NBOT od początku swojej działalności nawiązuje do chlubnej tradycji KOP. Bataliony Brygady zmieniły nazwy z batalionów lekkiej piechoty na bataliony obrony pogranicza a docelowo nazwę zmieni także sama 19. NBOT, która stanie się 19. Nadbużańską Brygadą Obrony Pogranicza – jedną czterech Brygad, które tworzą Komponent Obrony Pogranicza.

Dopełnieniem procesu formowania chełmskiej jednostki, która powołana została w połowie 2022 roku, jest nadanie jej własnego sztandaru. Dla każdego żołnierza to wyjątkowy symbol tradycji, honoru i gotowości do obrony ojczyzny, na który składa przysięgę.

Po staraniach dowódcy jednostki płk. Roberta Kasperczuka, na wniosek ministra obrony narodowej, prezydent RP podpisał decyzję o nadaniu jednostce sztandaru. Do uroczystego wręczenia dojdzie w dniu święta Brygady tj. w najbliższą niedzielę, 31 sierpnia. Tradycja KOP, do której od początku formowania odwołuje się Brygada zaważyła, dlatego uroczystości odbędą się w Wytycznie, pod pomnikiem upamiętniającym ostatnią bitwę stoczoną przez zgrupowanie KOP z Armia Czerwoną we wrześniu 1939 roku.

Tego dnia odbędzie się także kolejna przysięga wojskowa dla żołnierzy, którzy są w trakcie szkolenia podstawowego w ramach akcji Wakacje z WOT.

- Nowi żołnierze dostąpią zaszczytu złożenia uroczystej przysięgi wojskowej na sztandar 19. Nadbużańskiej Brygady Obrony Terytorialnej – mówi por. Marcin Zelent, oficer prasowy Brygady. **(reb)**

WIERZBICA. Zanosiło się na to?

Dyrektor szkoły traci funkcję

Tuż przed nowym rokiem szkolnym trzęsienie ziemi w Szkole Podstawowej w Wierzbicy. Wójt Anna Fisiuk odwołała dyrektor Dorotę Strelczuk. Co się stało, że na chwilę przed pierwszym dzwonkiem podjęła tak radykalną decyzję? Podobno naciskali niektórzy radni.

Coś niepokojącego dzieje się wokół Szkoły Podstawowej w Wierzbicy. Między placówką, a gminą wyraźnie nie ma nici porozumienia. A Dorota Strelczuk, która objęła funkcję dwa lata temu, kiedy wójtem była Bożena Deniszczuk, najwyraźniej nie mogła dojść do porozumienia z nową wójt, Anną Flisiuk. Ale i wewnątrz szkoły rodziły się jakieś konflikty i niesnaski. Na światło dzienne wyciągnęła je m.in. radna Katarzyna Hanc. Już na początku br. roku, podczas jednej z sesji Rady Gminy mówiła o „niepokojących rzeczach", które miały dziać się w szkole. Chodziło wtedy o rzekome faworyzowanie niektórych nauczycieli i niesprawiedliwy przydział zastępstw.

– Nie jest to tylko moja ocena, że jest ono niesprawiedliwe – mówiła wówczas radna i zwracała uwagę na sposób, w jaki traktuje się nauczycieli i to, że niektórym można więcej, niektórym mniej. I mówiła, że odbija się to na komforcie pracy, może też negatywnie wpływać na uczniów i współpracę z rodzicami.

O kolejnych nieprawidłowościach w szkole radni i wójt mówili podczas sesji absolutoryjnej w czerwcu. Przy okazji dyskusji nad raportem nad stanem gminy mieli zastrzeżenia do oświaty. Nie tylko z powodu rosnących kosztów, które wynikają z rosnących płac, a te ustalane są odgórnie. Pojawił się watek klasy sportowej, która miała powstać w szkole. A zamiast niej wyszło zamieszanie. Profilowana klasa miała powstać od września, chociaż statut i regulamin szkoły nie przewidywały możliwości utworzenia takiej klasy. Ale ponieważ zapis znalazł się w arkuszu wójt zwróciła się do dyrekcji o przeprowadzenie rekrutacji. Pomimo zapisu w arkuszu i polecenia wójt, dyrektor nie przeprowadziła naboru. Tłumaczyła, że nie było zainteresowania taką profilowaną klasą ze strony rodziców. Okazało się przy okazji, że rok wcześniej szkoła zorganizowała klasę sportową bez formalnej rekrutacji, testów sprawnościowych i badania uczniów. Tym samym, zdaniem wójt, doszło do naruszenia przepisów oświatowych. Czy to było powodem odwołania dyrektor? 13 sierpnia D. Strelczuk została odwołana. Obowiązki dyrektora powierzono wicedyrektor, Annie Modrzyńskiej a wójt ogłosiła konkurs na nowego dyrektora. **(reb)**

REJOWIEC FABRYCZNY. Sygnały Czytelników

Krzaki „wchodzą" w drogę

Mieszkańcy Rejowca Fabrycznego żalą się, że pobocze wybudowanej w ubiegłym roku ulicy nad wyrobiskiem dawnej kopalni margla zarosło krzakami, które wchodzą na jezdnię i utrudniają poruszanie się samochodami. Mieszkańcy alarmują, że problem trwa od dłuższego czasu i mimo zgłoszeń do urzędu miasta, nic nie zostało zrobione.

- Mieszkamy w pobliżu i korzystamy z tej drogi codziennie. Niestety, ostatnio krzaki coraz bardziej wchodzą na jezdnię, drapiąc samochody i ograniczając widoczność. Zgłaszałam to w urzędzie, ale w tym roku pobocze jeszcze ani razu nie zostało skoszone. Wystarczyłoby jedno koszenie i opryskanie, a dziś problem by nie istniał – mówi jedna z mieszkanek.

Jak nam przekazano kilka osób zwracało uwagę urzędników na ten problem, jednak usłyszeli, że należy czekać, bo prace zostaną wykonane „w najbliższym czasie".

W odpowiedzi burmistrz miasta **Gabriel Adamiec** zapewnia, że prace zostaną przeprowadzone wkrótce.

- W najbliższych dniach pobocze zostanie wykoszone. Z uwagi na powtarzające się w ostatnim czasie poważne awarie sieci wodociągowej, pracownicy gospodarczy delegowani są do pomocy w usuwaniu kolejnych awarii, stąd opóźnienia w realizacji zgłaszanych przez mieszkańców sygnałów – wyjaśnia burmistrz. **(w)**

CHEŁM. Szlachetna Paczka szuka szlachetnych ludzi

Wolontariusze potrzebni od zaraz

Wielki finał akcji Szlachetna Paczka odbędzie się w całej Polsce dopiero 13 i 14 grudnia w Weekend Cudów, ale by do niego doszło wolontariusze potrzebni są już dziś. Poszukuje ich również chełmski sztab akcji.

- Im będzie nas więcej, tym więcej rodzin będziemy w stanie odwiedzić i wesprzeć. Każde dodatkowe serce i para rąk to realna pomoc - mówi **Anna Szumiło**, koordynatorka akcji w Chełmie, która sama kilka lat temu zaczynała jako wolontariuszka.

Dwa podstawowe warunki, jakie muszą spełniać wolontariusze to ukończenie 18. roku życia i chęć poświęcenia wolnego czasu. Zgłaszać można się wypełniając formularz na stronie www.szlachetnapaczka.pl. Nowi wolontariusze nie muszą obawiać się, że zostaną pozostawieni sami sobie. W teren ruszają zawsze z bardziej doświadczonymi kolegami. Do ich zadań należy m.in. odwiedzanie rodzin zgłoszonych do programu, poznanie ich historii i realnych potrzeb.

- Najbardziej wzruszające chwile przeżywa się w grudniu, gdy rodziny otrzymują przygotowane dla nich paczki. Ich wdzięczność, uśmiechy, a czasem łzy wzruszenia rekompensują cały trud włożony w przygotowania - podkreśla Anna Szumiło.

Równolegle trwa nabór rodzin, które zostaną objęte wsparciem. Zgłoszenia odbywają się również online, ale zawsze za zgodą samych zainteresowanych. **(w)**

KANIE. Zapraszają na imprezę

Potańcuj z sołtysem

W sobotę, 6 września, sołectwo Kanie w gminie Rejowiec Fabryczny zaprasza na niecodzienną imprezę – „Potańcówkę z sołtysem".

W programie nie tylko tańce pod gwiazdami, ale wcześniej m.in.: piana party, mecz piłki nożnej „Kanie vs Reszta Świata", spotkanie ze zwierzętami (kozy, kucyki), gry i konkursy, grill, animacje dla dzieci, dmuchańce, a także pokaz fire show (ok. godz. 19). Od godz. 20 do tańca zagra zespół „BENWAY". Finałem imprezy – około godz. 1 w nocy - będzie pokaz fajerwerków. Wydarzenie odbędzie się na terenach zielonych przy świetlicy wiejskiej w Kaniach (ul. Kanie 119F). Wstęp wolny. Organizatorzy: sołtys Kaniego **Paweł Głażewski**, wicestarosta chełmski **Jerzy Kwiatkowski**, Gmina Rejowiec Fabryczny oraz KGW „Kalina" w Kaniem. **(w)**

Czyja zguba?

Komórki czekają na właścicieli. Na policji

Krasnostawska policja szuka właścicieli dwóch telefonów komórkowych, które zostały znalezione przez przypadkowych przechodniów i przyniesione na komendę.

Pierwszą z komórek, marki Xiaomi, znaleziono 23 lipca br. w godzinach popołudniowych w rejonie placu zabaw przy ulicy Sobieskiego w Krasnymstawie odnaleziono telefon komórkowy marki Xiaomi. Właściciel może odebrać zagubiony telefon po wcześniejszym kontakcie z dzielnicowym asp. **Stanisławem Pigłowskim**, tel. 47 8133 243 lub 798 003 621.

Drugi z aparatów, marki Motorolla, został znaleziony na polu w miejscowości Fajsławice w dniu 26 lipca br. Telefon posiada etui koloru czarnego z widocznymi śladami użytkowania. Właściciel może odebrać zagubiony telefon w Posterunku Policji w Fajsławicach telefon: 47 8133 400.

- Próbowaliśmy ustalić właścicieli telefonów, ale podjęte przez nas czynności dotychczas nie przyniosły rezultatu – mówi aspirant sztabowy **Grzegorz Kucharski** z KPP w Krasnymstawie. **rd**

eprasa.pl 6cb22510e5

CHEŁM. Dziesiątka na mieście kontynuowana

Co po urzędniczych spacerach?

Chełmscy urzędnicy kontynuują akcję „Dziesiątka na mieście", podczas której prezydent Chełma, jego zastępcy i urzędnicy przemierzają ulice miasta, aby dostrzec, a potem wyeliminować napotkane ubytki i nieprawidłowości. Spacery miały się odbywać każdego tygodnia, ale ze względu na sezon urlopowy grafik zmodyfikowano.

W wakacje **Jakub Banaszek**, prezydent Chełma zainicjował nową akcję pod hasłem „Dziesiątka na mieście". Zapowiedział, że każdego tygodnia wraz ze swymi zastępcami i urzędnikami będzie przemierzał co najmniej 10 km ulicami Chełma. Celem tych „urzędniczych spacerów" jest usunięcie nieprawidłowości zgłaszanych przez chełmian, a także - jak wskazywał gospodarz miasta - lepsze zarządzanie miejskim majątkiem i bezpośrednie dopilnowanie zmian, które dany teren musi przejść. Prezydent Banaszek ze swoją świtą pierwsze spacery po Chełmie w ramach „Dziesiątki na mieście" już zaliczył. Widać było też pierwsze efekty tych „spacerów". Miejskie służby w kilku miejscach posprzątały i odchwaściły chodniki, przycięły gałęzie i dokonały uzupełnienia ubytków w trotuarach. Z wykonanych prac, po spacerach, urzędnicy mieli raportować na bieżąco, ale ostatnio na fejsbukowym profilu ratusza tego nie widzieliśmy. **Damian Zieliński**, rzecznik prasowy Urzędu Miasta Chełm zapewnia jednak, że akcja z cyklu „Dziesiątka na mieście" jest kontynuowana.

- Spacery odbywają się raz na tydzień, natomiast obecnie - ze względu na sezon urlopowy - harmonogram jest dopasowany do dyspozycyjności pracowników zaangażowanych w akcję - mówi rzecznik Zieliński. - Zgłaszane są usterki w infrastrukturze, zanieczyszczenie ulic lub innych miejsc publicznych. Usterki raportowane są do MPGK czy innych instytucji odpowiedzialnych za daną infrastrukturę publiczną. Tak, zmiany są wdrażane, a usterki są eliminowane. Na bieżąco prowadzone są raporty. Ponadto, MPGK regularnie publikuje zdjęcia na swoim profilu z efektów prac.

W swoich mediach społecznościowych chełmski MPGK zamieszczał niedawno efekty swych prac bieżących i tych, które przeprowadzono w połowie sierpnia w ramach przygotowań do Tour de Pologne Women. Dotyczyło to porządkowania miejskiej zieleni, zadbania o czystość, naprawy ubytków w jezdniach i chodnikach, podcinki drzew, wymiany barierek. **(mo)**

GMINA LEŚNIOWICE. Wakacyjne obrady

Potrzebny monitoring, mieszkania SIM w zawieszeniu

Podczas sesji Rady Gminy Leśniowice zabezpieczono pieniądze na monitoringi przy sieleckiej podstawówce, leśniowickim kompleksie boisk „Orlik" oraz PSZOK-u, gdzie dochodzi do dewastacji i zaśmiecania. Podczas obrad poruszono temat budowy bloku z mieszkaniami na wynajem w ramach inicjatywy SIM, która na razie utknęła w martwym punkcie.

Na wtorkowej sesji (19 sierpnia) leśniowiccy radni zapoznali się z informacją o działalności Nadleśnictwa Chełm w 2024 r. oraz jego tegorocznych planach dotyczących gminy Leśniowice. Przedstawiciele Nadleśnictwa Chełm poruszyli temat zwalczania barszczu Sosnowskiego, rośliny powodującej oparzenia skóry, z którą wciąż można się spotkać w gminie Leśniowice, zwłaszcza na prywatnych działkach. Przedstawiciele nadleśnictwa zapowiedzieli, że dołożą 50 tys. zł do remontu ponad półkilometrowego odcinka drogi gminnej w Rakołupach Dużych.

Leśniowiccy radni zgodzili się na przystąpienie do „Spółdzielni Energetycznej Ziemi Chełmskiej III". Dzięki temu możliwe będzie korzystniejsze rozliczanie i efektywniejsze wykorzystanie energii wytworzonej w ramach istniejących i przyszłych instalacji fotowoltaicznych. Kolejna z podjętych uchwał dotyczyła zmian w budżecie. Wprowadzono do niego pozyskane dotacje m.in. na budowę drogi dojazdowej do gruntów rolnych w Rakołupach, a także na modernizacje szkoły w Sielcu i gminnego wodociągu. Dodatkowe 50 tys. zł przeznaczono też na bieżące utrzymanie dróg. W związku z aktami wandalizmu samorządowcy postanowili zamontować monitoringi przy trzech gminnych obiektach, a na sesji radni zgodzili się przeznaczyć pieniądze na ten cel. Kamery będą rejestrowały otoczenie sieleckiej podstawówki, gdzie dewastowany jest plac zabaw i boiska (na monitoring przeznaczono 29 tys. zł). Z tego samego powodu zamontowane będą kamery przy kompleksie boisk „Orlik" w Leśniowicach, na które gmina wyda 46 tys. zł. 59 tys. zł przeznaczono na monitoring przy PSZOK-u w Leśniowicach, pod bramy którego notorycznie podrzucane są odpady.

Mieszkania SIM w zawieszeniu

Joanna Jabłońska, wójt gminy Leśniowice nie miała optymistycznych wieści w kwestii planowanej budowy trzykondygnacyjnego bloku z 11 mieszkaniami na wynajem w ramach spółki SIM Lubelskie. Na razie, ta inwestycja w Leśniowicach nie ma zapewnionego finansowania. Społeczne Inicjatywy Mieszkaniowe to jeden z elementów rządowego „Polskiego Ładu".

- Spotkałam się z prezesem spółki SIM Lubelskie, aby omówić dalszy przebieg możliwości budowy bloku u nas – stwierdziła wójt Jabłońska. – Najpierw mieliśmy informację, że nasz wniosek się załapał (wniosek kredytowy do Banku Gospodarstwa Krajowego - przyp. red.), ale potem okazało się, że zaszła pomyłka i tak się nie stało. W tej sytuacji, we wrześniu wniosek ponownie będzie składany. Punktacja była zwiększana, jeśli mieszkania zaplanowane są na terenie zdegradowanym, a w naszym przypadku tak nie jest. Miejmy nadzieję, że pula środków na ten cel będzie większa i będzie możliwość, aby ta inwestycja ruszyła. Bo SIM trwa już trzeci rok, a tak naprawdę jedna inwestycja się rozpoczęła. **(mo)**

TELEWIDZ

PROGRAM TELEWIZYJNY 25.08.–31.08.2025

PONIEDZIAŁEK 25 SIERPNIA

TVP 1

04.45 Akacjowa 38 (677) - telen., Hiszp.
05.55 Info poranek - program inf.
07.00 Transmisja mszy świętej
07.30 Studio Raban - magazyn, Polska
08.00 Czterdziestolatek (17/21) - serial
09.00 Ranczo 5 (65) - serial obycz., Pol.
09.50 Komisarz Alex 4 (47) - serial, Pol.
10.45 Ojciec Mateusz 27 (348) - serial
11.35 Królowie (48) - serial hist., Polska
12.10 Agrobiznes, Agropogoda
12.35 Magazyn rolniczy - mag. rolniczy
12.50 Świat tętniący życiem (1/2) - film dokumentalny, Francja 2023
14.00 Wichrowe wzgórze (244) - serial
14.55 Jaka to melodia?
15.35 Gra słów. Krzyżówka - teleturniej
16.05 Dziedzictwo (666) - serial, Turcja
17.00 Teleexpress, Jaka to melodia?
18.00 Reporterzy - magazyn reporterów
18.20 Akacjowa 38 (689) - telen., Hiszp.
19.30 Program informacyjny 19.30 - inf.
19.55 Pytanie dnia - public., Polska 2025
20.10 Sport
20.15 Pogoda - program informacyjny
20.25 Karbala (3/4) - serial woj., Polska
21.15 Drugie życie Pana Alaina - komediodramat, Francja 2018
23.05 Świat bez fikcji: Wiadomość od Saszy - film dok., Holandia 2024
00.15 Niewierny - thriller, USA 2019
02.15 Kawalerskie życie na obczyźnie - film obyczajowy, Polska 1992
04.10 Notacje - cykl dok., Polska
04.25 Zakończenie programu

TVP 2

05.30 M jak miłość (1576) - serial, Pol.
06.25 Dobre historie: Liceum w Henrykowie - Kuźnia charakterów
06.55 Barwy szczęścia (3197) - serial
07.30 Pytanie na śniadanie
11.15 Okrasa łamie przepisy: Smak czarnej porzeczki - magazyn
11.50 Panna z mokrą głową (2/6): Uczył Marcin Marcina - serial, Pol.
12.30 Koło fortuny - teleturniej, Polska
13.15 Miłość i nadzieja (262) - telen.
14.05 Va banque: Turniej mistrzów
14.35 Na sygnale (727): Duch - serial
15.05 La Promesa - pałac tajemnic (213) - serial obyczajowy, Hiszpania
16.00 Koło fortuny; Familiada
17.20 Miłość i nadzieja (263) - telen.
18.15 Va banque: Turniej mistrzów
18.50 Jeden z dziesięciu - teleturniej
19.25 Barwy szczęścia (3197) - serial
20.05 Barwy szczęścia (3198) - serial
20.40 Kulisy serialu „M jak miłość"
20.55 M jak miłość (1868) - serial, Pol.
21.55 Na sygnale (729): Krewetki grozy - serial fab.-dok., Polska
22.30 Karol, władca Hiszpanii (27/28)
23.25 Karol, władca Hiszpanii (28-ost.) - serial kostiumowy, Hiszpania
00.30 Dzień dobry, kocham Cię - komedia romantyczna, Polska 2014
02.10 Stulecie Winnych 3 (30) - serial
03.15 Błąd systemu - dramat obyczajowy, Niemcy 2019
05.20 Zakończenie programu

POLSAT

04.40 Disco Gramy - muz., Polska 2025
05.25 Telezakupy TV Okazje - magazyn
06.00 Nowy dzień z Polsat News - inf.
08.30 Malanowski i partnerzy (701): Narzeczona złodzieja - serial, Pol.
09.00 Malanowski i partnerzy (702): Pacjent zero - serial fab.-dok., Pol.
09.30 48h. Zaginieni (194): Najpiękniejsza we wsi - serial krym., Pol.
10.30 Trudne sprawy (1303): Testament - serial paradok., Polska
11.35 Gliniarze (728): Wszystko na jedną kartę - serial paradok., Polska
12.35 Gliniarze (729): Zgubne życzenie - serial paradok., Polska
13.40 Gliniarze (730): Jedyna miłość
14.40 Siatkówka kobiet: Mistrzostwa świata - Tajlandia 2025 - studio
15.20 Siatkówka kobiet: Mistrzostwa świata - Tajlandia 2025 - mecz: Polska - Kenia
17.40 Trudne sprawy (1336): Dwie siostry - serial paradok., Polska
18.50 Wydarzenia - program inf.
19.20 Gość „Wydarzeń" - public.
19.30 Sport
19.45 Pogoda - program informacyjny
19.55 Marsjanin - film SF, USA/Wielka Brytania/Jordania/Węgry 2015
23.00 Hitman: Agent 47 - thriller, USA/Niemcy/Wielka Brytania 2015
01.05 Niewidzialny - film sensacyjny, USA 2005, reż. Rob Cohen
03.40 Ewa gotuje - magazyn, Pol. 2024

TVN

05.35 Uwaga! - magazyn reporterów
05.50 Ukryta prawda (1380) - serial, Pol.
06.45 Kuchenne rewolucje - rozr.
07.45 Dzień Dobry TVN - magazyn
11.30 Kuchenne rewolucje: Wrocław, Tarta Poducha - rozr., Polska 2019
12.35 Szpital (1010) - serial, Polska
13.40 Ukryta prawda (1650) - serial
14.45 Ukryta prawda (1651) - serial, Pol.
15.50 Ukryta prawda (1652) - serial, Pol.
16.55 Kuchenne rewolucje: Bytom - Restauracja pod Orzechem - rozr.
18.00 Detektywi (175) - serial, Polska
19.00 Fakty - program informacyjny
19.35 Sport
19.45 Pogoda - program informacyjny
19.55 Uwaga! - magazyn reporterów
20.10 Doradca smaku: Majerankowa rolada z boczku - magazyn
20.15 Na Wspólnej (4069) - serial, Pol.
20.55 Rafa - thriller, Australia 2010, reż. Andrew Traucki, wyk. Zoe Naylor
22.55 Stażyści - komedia, USA 2013, reż. Shawn Levy, wyk. Vince Vaughn
01.25 Co za tydzień - magazyn, 2024
02.05 CSI: Kryminalne zagadki Las Vegas 12 (10/22) - serial krym., USA
03.10 Szpital (925) - serial paradok., Pol.
04.10 Uwaga! - magazyn reporterów
04.30 Kto was tak urządził? - magazyn
05.00 Jak to jest zrobione? (1/26): Magnesy/Gotowana szynka/Posrebrzane dzbanki do herbaty/Testy wypadkowe - serial

TV 4

06.00 Łowcy skarbów. Kto da więcej?
07.00 Łowcy skarbów. Kto da więcej?
07.55 Bogaty dom - biedny dom
08.55 Dlaczego ja? (905) - serial, Polska
09.55 Dlaczego ja? (906) - serial, Polska
10.55 Na ratunek 112 (950) - serial, Pol.
11.25 Na ratunek 112 (853) - serial, Pol.
11.55 Policjantki i Policjanci (70)
12.55 Policjantki i Policjanci (71)
13.55 Trudne sprawy (973): Mąż uznał, że dziecko zniszczyło ich miłość
14.55 Trudne sprawy (974): Kopia byłego - serial paradok., Polska
15.55 Trudne sprawy (975): Kobieta odkrywa, że jej partner ma narzeczoną - serial paradok., Polska
17.00 Policjantki i Policjanci (1300)
18.00 Łowcy skarbów. Kto da więcej?
19.00 Policjantki i Policjanci (1301)
20.00 Uroczysko (147) - serial krym., Pol.
20.30 Uroczysko (148) - serial, Polska
21.00 Sprawiedliwi - Wydział Kryminalny (931) - serial krym., Polska
22.00 Sprawiedliwi. Trójmiasto (48): Zawsze chodzi o ludzi - serial
23.00 Ostatni rycerze - film przygodowy, Czechy/USA/Korea Południowa/Wielka Brytania 2015
01.25 Love Island. Wyspa miłości
02.35 Interwencja - mag. reporterów
02.50 Interwencja - mag. reporterów
03.10 SuperLudzie Extra - magazyn
03.25 SuperLudzie (34-37) - serial dok.
05.30 Telezakupy TV Okazje - magazyn

TVN SIEDEM

05.10 Ten moment (36/40) - serial, Pol.
05.45 Szkoła (376) - serial paradok., Pol.
06.40 Szkoła (594) - serial paradok., Pol.
07.40 Szkoła (595) - serial paradok., Pol.
08.40 Ukryta prawda (1453) - serial, Pol.
09.45 Ukryta prawda (1306) - serial, Pol.
10.50 Ukryta prawda (1307) - serial, Pol.
11.50 Kartoteka 8 (30) - serial, Polska
12.55 Detektywi (40/56): 12 godzin
13.55 Szkoła (832) - serial paradok., Pol.
14.55 Szkoła (833) - serial paradok., Pol.
15.55 Sąd rodzinny (20/52): Samarytanka - serial fab.-dok., Polska
16.55 Szpital (847) - serial paradok., Pol.
17.55 Opowieści małżeńskie 2 (2/24)
19.00 Ukryta prawda (1529) - serial, Pol.
20.00 Z ust do ust - komedia romantyczna, USA 2005, reż. Rob Reiner, wyk. Jennifer Aniston, Kevin Costner, Shirley MacLaine, Mark Ruffalo, Richard Jenkins
22.10 Sopockie klimaty - rozr., Pol. 2025
23.20 Razem czy osobno? - komedia romantyczna, USA 2014, reż. Rob Reiner, wyk. Michael Douglas, Diane Keaton, Sterling Jerins, Annie Parisse, Austin Lysy
01.15 Tammy - komedia obyczajowa, USA 2014, reż. Ben Falcone, wyk. Melissa McCarthy, Susan Sarandon, Kathy Bates, Allison Janney, Dan Aykroyd
03.25 Osadzone. Blok F (7/26) - serial
03.55 Druga strona medalu 2: Sarah Ferguson - talk-show, Polska 2010

TV PULS

06.00 Policjanci z Miami 3 (19, 20) **08.00** Kobra - oddział specjalny (7, 8): Zawody; Umarli nie wracają **10.00** Zaklinaczka duchów (22) **10.55** Zbuntowany anioł (57, 58) **12.50** Zaklinaczka duchów 2 (23) **13.50** Lombard. Życie pod zastaw 6 (257, 258) **15.50** Ranczo 7 (89, 90): Czas konspiry; Trudne powroty **18.00** Lombard. Życie pod zastaw 16 (888, 889) **20.00** Człowiek zasad - film sensacyjny, Rumunia/USA 2015 **21.55** Terrorysta - dramat, USA 2001 **23.30** Fighter - dramat, USA 2010 **02.00** Dzielnica strachu 8 (367): Wiadomość zza grobu **02.55** Zobacz to!: Dyżur 2 (16, 17, 18, 28) **05.00** Dzielnica strachu 8 (371)

PULS 2

11.00 Milo (1) **11.25** Blue 2 (36, 37) **11.40** Trojaczki (58) **11.45** Tomek i przyjaciele: Naprzód lokomotywy! 26 (1) **12.00** Smerfy (226, 227) **13.05** Grizzy i lemingi 3 (43, 44) **13.35** Santiago z mórz 2 (1) **14.00** Marta mówi (15, 16) **15.00** Miraculous: Biedronka i Czarny Kot 4 (20, 21) **16.00** Mustang: Duch wolności (11, 12) **17.00** Psi Patrol 2 (6) **17.35** Blue 2 (36, 37, 38) **18.00** Grizzy i lemingi 3 (43, 44, 45) **18.35** Alvinnn!!! I wiewiórki 5 (44, 45) **19.00** Pingwiny z Madagaskaru 2 (19, 20) **20.00** Lombard. Życie pod zastaw 16 (879) **21.00** Dzielnica strachu 8 (374, 375) **23.00** Wstydliwe choroby 5 (13) **00.00** Wstydliwe choroby 6 (1)

STOPKLATKA

06.00 Kabaretowe hity **06.50** Złoty interes 2: Prywatne zoo **07.45** Złoty interes 2: Mobilny mechanik **08.45** Komisarz Rex 5 (7, 8): Nagonka; Sisi **10.55** Celnicy 2 (5, 6) **12.00** Katastrofy w przestworzach (5, 9, 5, 9): Zabójcza misja; Zawrót głowy; Cel zniszczony; Pilot zabójca **16.05** MacGyver (15) **17.05** MacGyver (16) **18.10** Komisarz Rex 9 (5): Nie wszystko złoto... **19.10** Hudson i Rex (16): Ukryta prawda **20.05** Pasażer - thriller, USA/Aruba 2002 **22.00** Kosmiczny grzech - film SF, USA 2021 **23.55** Zabójcza portierka - thriller, USA 2020 **02.00** Powrót do tamtych dni - dramat, Pol. 2021 **04.10** Giuseppe w Warszawie - komedia, Pol. 1964

TTV HD

04.55 Złomowisko PL 5 (5) **05.55** Express **06.15** Złomowisko PL 5 (6) **07.15** Ukryta prawda (997) **08.15** W-11 - Wydział Śledczy (711, 712) **09.35** Detektywi (144) **10.35** Kartoteka 11 (9) **11.35** Zakup w ciemno 2 **12.35** Zakup w ciemno 2 **13.40** Szpital (658) **14.40** Kartoteka 8 (21) **15.45** Express, Pogoda **16.05** Zakup w ciemno 2 **17.05** Nauka jazdy 4 **17.45** Express, Pogoda **18.00** Sport **18.05** Życie na kredycie 4 **18.40** Gogglebox. Przed telewizorem 19 **19.45** Express, Pogoda **20.05** Zakup w ciemno 3 **21.05** Usterka 14 (14) **21.45** Express, Pogoda **22.00** Gogglebox. Przed telewizorem **00.00** 99 - Gra o wszystko. VIP 5

TV 6

06.00 Strażnik Teksasu (10, 11) **07.55** Policjantki i Policjanci (1287) **08.55** Kobra - oddział specjalny (34, 35) **11.00** 48h. Zaginieni (157, 158, 159) **14.00** Policjantki i Policjanci (978) **15.00** Kobra - oddział specjalny (36, 37) **17.05** Magnum: Detektyw z Hawajów (41) **18.00** Strażnik Teksasu (12, 13) **20.00** CSI: Kryminalne zagadki Nowego Jorku (90, 91, 92) **22.55** Największe śledztwa CBŚP (8): Narkobiznes **23.55** Freddy kontra Jason - horror, USA/Włochy 2003 **01.55** STOP Drogówka **02.50** Miodowe lata (115): KiT Show **03.40** Sekrety sąsiadów (65, 66) **04.40** Kochane pieniądze (73) **05.45** Telezakupy TV Okazje

POLSAT SPORT 1

06.00 Siatkówka kobiet: MŚ - Tajlandia 2025 - mecz: Polska - Wietnam **07.50** Siatkówka mężczyzn: MŚ U-21 - Chiny 2025 - mecz: Polska - Kazachstan **11.50** Siatkówka kobiet: MŚ - Tajlandia 2025 - mecz: Niemcy - Wietnam **14.00** Siatkówka kobiet - studio **15.20** Siatkówka kobiet: MŚ - Tajlandia 2025 - mecz: Polska - Kenia **17.30** Siatkówka kobiet - studio **18.30** Siatkówka mężczyzn: MŚ U-21 - Chiny 2025 - mecz: Polska - Kazachstan **20.40** Piłka nożna: Liga włoska - mecz: Inter Mediolan - Torino FC **23.00** Siatkówka kobiet: MŚ - Tajlandia 2025 - mecz: Polska - Kenia **01.00** Siatkówka mężczyzn: MŚ U-21 - Chiny 2025

eprasa.pl 6cb22510e5

WTOREK 26 SIERPNIA

TVP 1

04.45 Akacjowa 38 (678) - telen., Hiszp.
05.55 Info poranek - program inf.
07.00 Transmisja mszy świętej z Sanktuarium Matki Bożej na Jasnej Górze - program religijny
08.00 Czterdziestolatek (18/21) - serial
09.05 Ranczo 6 (66) - serial obycz., Pol.
09.55 Komisarz Alex 4 (48) - serial, Pol.
10.45 Ojciec Mateusz 27 (349) - serial
11.35 Królowie (49) - serial hist., Polska
12.10 Agrobiznes, Agropogoda
12.35 Magazyn rolniczy - mag. rolniczy
12.50 Loara, dzika kraina - film dokumentalny, Francja 2021
14.00 Wichrowe wzgórze (245) - serial
14.55 Jaka to melodia?
15.35 Gra słów. Krzyżówka - teleturniej
16.05 Dziedzictwo (667) - serial, Turcja
17.00 Teleexpress, Jaka to melodia?
18.00 Reporterzy - magazyn reporterów
18.20 Akacjowa 38 (690) - telen., Hiszp.
19.30 Program informacyjny 19.30 - inf.
19.55 Pytanie dnia - public., Polska 2025
20.10 Sport, Pogoda
20.25 Karbala (4-ost.) - serial woj., Pol.
21.15 Zaklinacz deszczu - dramat sensacyjny, USA/Niemcy 1997
23.40 Król Karol III. Nowa Monarchia - film dok., Wielka Brytania 2023
01.00 Mój tydzień z Marilyn - dramat biograf., Wielka Brytania/USA 2011
02.50 Drugie życie Pana Alaina - komediodramat, Francja 2018
04.30 Zakończenie programu

TVP 2

05.35 M jak miłość (1577) - serial, Pol.
06.25 Z miłością i misją - rep., Pol. 2025
06.55 Barwy szczęścia (3198) - serial
07.30 Pytanie na śniadanie - pobudka
07.55 Pytanie na śniadanie - magazyn
11.15 Gwiazdorska kuchnia Ani
11.50 Panna z mokrą głową (3/6): Ostatnia walka Don Kichota
12.30 Koło fortuny - teleturniej, Polska
13.15 Miłość i nadzieja (263) - telen.
14.05 Va banque: Turniej mistrzów
14.35 Na sygnale (728): Po godzinach
15.05 La Promesa - pałac tajemnic (214) - serial obyczajowy, Hiszpania
16.00 Koło fortuny - teleturniej, Polska
16.35 Familiada - teleturniej
17.20 Miłość i nadzieja (264) - telen.
18.15 Va banque: Turniej mistrzów
18.50 Jeden z dziesięciu - teleturniej
19.25 Barwy szczęścia (3198) - serial
20.05 Barwy szczęścia (3199) - serial
20.40 Kulisy serialu „M jak miłość"
20.55 M jak miłość (1869) - serial, Pol.
21.55 Na sygnale (730): Dwie szklanki wody - serial fab.-dok., Polska
22.35 Love, Rosie - komedia romantyczna, Niemcy/Wielka Brytania 2014, reż. Christian Ditter, wyk. Lily Collins
00.25 Logan Lucky - komedia kryminalna, USA/Chiny 2017
02.35 Stulecie Winnych 3 (31) - serial
03.30 Tajwan. Niewidzialny naród - film dokumentalny, Tajwan/USA 2024
04.25 Zakończenie programu

POLSAT

04.40 Disco Gramy - muz., Polska 2025
05.25 Telezakupy TV Okazje - magazyn
06.00 Nowy dzień z Polsat News - inf.
08.30 Malanowski i partnerzy (703): Tęczowy Mister - serial, Polska
09.00 Malanowski i partnerzy (704): Przegrane życie - serial, Polska
09.30 48h. Zaginieni (195): Uwikłana
10.30 Trudne sprawy (1304): Nie bój się niczego - serial paradok., Pol.
11.35 Gliniarze (731): Cicha śmierć
12.35 Gliniarze (732): Obrona konieczna - serial paradok., Polska
13.35 Gliniarze (733): Chuligani - serial
14.40 48h. Zaginieni (275): Fatalne konsekwencje - serial krym., Pol.
15.50 Wydarzenia, Pogoda
16.20 Interwencja - mag. reporterów
16.35 Gliniarze (879): Sprawiedliwość ulicy - serial paradok., Polska
17.40 Trudne sprawy (1337): Prawdziwy Marcin - serial paradok., Polska
18.50 Wydarzenia - program inf.
19.20 Gość „Wydarzeń" - public.
19.30 Sport
19.40 Pogoda - program informacyjny
20.00 Świat w płomieniach - film sensacyjny, USA 2013
22.50 Wielki mur - film fantasy, USA/Chiny/Hongkong/Australia/Kanada 2016, reż. Yimou Zhang
01.05 Marsjanin - film SF, USA/Wielka Brytania/Jordania/Węgry 2015
04.15 Kabaretowa Ekstraklasa - rozr.

TVN

05.35 Uwaga! - magazyn reporterów
05.50 Ukryta prawda (1381) - serial, Pol.
06.45 Kuchenne rewolucje: Bytom - Restauracja pod Orzechem - rozr.
07.45 Dzień Dobry TVN - magazyn
11.30 Kuchenne rewolucje: Łódź, Bistro Galancie - rozr., Polska 2019
12.35 Szpital (1011) - serial paradok., Pol.
13.40 Ukryta prawda (1653) - serial, Pol.
14.45 Ukryta prawda (1654) - serial, Pol.
15.50 Ukryta prawda (1655) - serial, Pol.
16.55 Kuchenne rewolucje: Białogard
18.00 Detektywi (176) - serial, Polska
19.00 Fakty - program informacyjny
19.35 Sport
19.45 Pogoda - program informacyjny
19.55 Uwaga! - magazyn reporterów
20.10 Doradca smaku - magazyn
20.15 Na Wspólnej (4070) - serial, Pol.
20.55 Zabójcze lato - thriller, USA 2020, reż. Andrzej Bartkowiak, wyk. Scott Adkins, India Eisley, James Remar
22.55 Vinci - komedia kryminalna, Polska 2004, reż. Juliusz Machulski, wyk. Robert Więckiewicz, Borys Szyc, Kamilla Baar-Kochańska
01.15 Kuba Wojewódzki - talk-show
02.25 CSI: Kryminalne zagadki Las Vegas 12 (11/22) - serial krym., USA
03.25 Rzeczy, których nie nauczył mnie ojciec 4 (4/6) - serial, Pol.
03.55 Szpital (926) - serial paradok., Pol.
04.50 Uwaga! - magazyn reporterów
05.10 Recepta na stary dom - rozr.

TV 4

06.00 Łowcy skarbów. Kto da więcej?
06.55 Łowcy skarbów. Kto da więcej?
07.55 Bogaty dom - biedny dom
08.55 Dlaczego ja? (907) - serial, Polska
09.55 Dlaczego ja? (908) - serial, Polska
10.55 Na ratunek 112 (951): Jad - serial
11.25 Na ratunek 112 (854): Napiętnowany - serial paradok., Polska
11.55 Policjantki i Policjanci (72)
12.55 Policjantki i Policjanci (73)
13.55 Trudne sprawy (976): Sąd rodzinny - serial paradok., Polska
14.55 Trudne sprawy (977): Matka stara się nie dopuścić, żeby 30-letnia córka wyprowadziła się z domu - serial paradok., Polska
15.55 Trudne sprawy (978): Pani z opieki - serial paradok., Polska
17.00 Policjantki i Policjanci (1301)
18.00 Łowcy skarbów. Kto da więcej?
19.00 Policjantki i Policjanci (1302)
20.00 Uroczysko (149) - serial krym., Pol.
20.30 Uroczysko (150) - serial, Polska
21.00 Sprawiedliwi - Wydział Kryminalny (932) - serial krym., Polska
22.00 Sprawiedliwi. Trójmiasto (49)
23.05 Kolekcjoner - horror, USA 2009
01.00 Love Island. Wyspa miłości
02.05 Hardkorowy lombard (132)
02.35 Interwencja - mag. reporterów
02.50 Interwencja - mag. reporterów
03.00 SuperLudzie (35) - serial dok., Pol.
03.30 SuperLudzie (36-39) - serial dok.
05.30 Telezakupy TV Okazje - magazyn

TVN SIEDEM

05.10 Ten moment (37/40) - serial, Pol.
05.45 Szkoła (377) - serial paradok., Pol.
06.40 Szkoła (596) - serial paradok., Pol.
07.40 Szkoła (597) - serial paradok., Pol.
08.40 Ukryta prawda (1454) - serial, Pol.
09.45 Ukryta prawda (1308) - serial, Pol.
10.50 Ukryta prawda (1309) - serial, Pol.
11.50 Kartoteka 9 (1/30) - serial, Polska
12.55 Detektywi (41/56): Pies przewodnik - serial fab.-dok., Polska
13.55 Szkoła (834) - serial paradok., Pol.
14.55 Szkoła (835) - serial paradok., Pol.
15.55 Sąd rodzinny (21/52): Sanatoryjna miłość - serial fab.-dok., Pol.
16.55 Szpital (848) - serial paradok., Pol.
17.55 Opowieści małżeńskie 2 (3/24)
19.00 Ukryta prawda (1530) - serial, Pol.
20.00 Niebezpieczny - thriller, USA 2021, reż. David Hackl, wyk. Scott Eastwood, Kevin Durand, Famke Janssen, Tyrese Gibson, Mel Gibson
22.15 Anatomia piękna 2 - rozr.
23.15 Star Trek: W nieznane - film SF, USA/Hongkong/Chiny/Zjednoczone Emiraty Arabskie/Kanada 2016, reż. Justin Lin, wyk. Chris Pine, Zachary Quinto, Karl Urban, Zoe Saldana
01.50 Obecność 3: Na rozkaz diabła - horror, USA/Wielka Brytania 2021, reż. Michael Chaves, wyk. Patrick Wilson, Vera Farmiga, Ruairi O'Connor, Sarah Catherine Hook
04.10 Druga strona medalu 2: Jan Mela - talk-show, Polska 2010

TV PULS

06.00 Policjanci z Miami 3 (20, 21) **08.00** Kobra - oddział specjalny (8, 9) **10.00** Zaklinaczka duchów 2 (23) **10.55** Zbuntowany anioł (59, 60) **12.50** Zaklinaczka duchów 2 (24) **13.50** Lombard. Życie pod zastaw 6 (259, 260) **15.50** Ranczo 7 (90, 91) **18.00** Lombard. Życie pod zastaw 16 (889, 890) **20.00** Brygada ponad prawem powraca - thriller, Francja 2023 **22.00** Gliniarz z Beverly Hills - komedia, USA 1984 **00.00** Sztuka zbrodni - film sensacyjny, Wielka Brytania/USA/Niemcy 2020 **02.05** Dzielnica strachu 8 (368) **03.20** Lombard. Życie pod zastaw 16 (885) **04.20** Zobacz to!: Menu na miarę **05.00** Dzielnica strachu 8 (372)

PULS 2

11.40 Trojaczki (59) **11.45** Tomek i przyjaciele: Naprzód lokomotywy! 26 (2) **12.00** Smerfy (228, 229) **13.05** Grizzy i lemingi 3 (46, 47) **13.35** Santiago z mórz 2 (2) **14.00** Marta mówi (17, 18) **15.00** Miraculous: Biedronka i Czarny Kot 4 (22, 23) **16.00** Mustang: Duch wolności (13, 14) **17.00** Psi Patrol 2 (12) **17.35** Blue 2 (39, 40, 41) **18.00** Grizzy i lemingi 3 (46, 47, 48) **18.35** Alvinnn!!! I wiewiórki 5 (45, 46) **19.00** Pingwiny z Madagaskaru 2 (20, 21) **20.00** Lombard. Życie pod zastaw 16 (880) **21.00** Dzielnica strachu 8 (375, 376) **23.00** Po śladach mordercy - film kryminalny, USA 2021 **01.00** Dzielnica strachu 8 (372)

STOPKLATKA

06.00 Kabaretowe hity **06.50** Złoty interes 2: Mobilny mechanik **07.45** Złoty interes 2: Food truck **08.45** Komisarz Rex 5 (8, 9): Sisi; Na pełnym gazie **10.50** Celnicy 2 (6, 7) **12.00** Katastrofy w przestworzach (6, 10, 6, 10): Na krawędzi; Samolot widmo; Zimny jak śmierć; Chaos w kokpicie **16.05** MacGyver (16) **17.05** MacGyver (17) **18.10** Komisarz Rex 9 (6): Matczyna miłość **19.10** Hudson i Rex 2 (1): Pod osłoną nocy **20.05** Zdarzenie - dramat, USA/Indie 2008 **22.00** Twister - film katastrof., USA 1996 **00.15** Atak paniki - komedia, Pol. 2017 **02.40** Córki dancingu - musical, Pol. 2015 **04.20** Poniedziałek - film sensac., Pol. 1998

TTV HD

04.55 Złomowisko PL 5 (7) **05.55** Express **06.15** Złomowisko PL 5 (8) **07.15** Ukryta prawda (998) **08.15** W-11 - Wydział Śledczy (713, 714) **09.35** Detektywi (145) **10.35** Kartoteka 11 (10) **11.35** Zakup w ciemno 2 **12.35** Zakup w ciemno 4 **13.40** Szpital (659) **14.40** Kartoteka 8 (22) **15.45** Express, Pogoda **16.05** Zakup w ciemno 2 **17.05** Nauka jazdy 4 **17.45** Express, Pogoda **18.00** Sport **18.05** Życie na kredycie 4 **18.40** Gogglebox. Przed telewizorem 19 **19.45** Express, Pogoda **20.05** Zakup w ciemno 3 **21.05** Usterka 14 (15) **21.45** Express, Pogoda **22.00** Nic do zgłoszenia 2 (5) **23.00** Lotnisko 2 (5) **00.00** Kanapowcy 5

TV 6

06.00 Strażnik Teksasu (12, 13) **07.55** Policjantki i Policjanci (1288) **08.55** Kobra - oddział specjalny (36, 37) **11.00** 48h. Zaginieni (160, 161, 162): Urszula; Duchy przeszłości; Gotowi na wszystko **14.00** Policjantki i Policjanci (979) **15.00** Kobra - oddział specjalny (38, 39) **17.05** Magnum: Detektyw z Hawajów (42) **18.00** Strażnik Teksasu (14, 15) **20.00** CSI: Kryminalne zagadki Nowego Jorku (1, 2, 3) **22.55** Sprawiedliwi - Wydział Kryminalny (441, 442) **01.05** Więzienie (131, 132) **01.55** STOP Drogówka **02.55** Miodowe lata (64): Ubezpieczenie na życie **03.40** Sekrety sąsiadów (67, 68) **04.40** Kochane pieniądze (74) **05.45** Telezakupy TV Okazje

POLSAT SPORT 1

04.50 Siatkówka mężczyzn: MŚ U-21 - Chiny 2025 - mecz: Iran - Polska **07.50** Siatkówka mężczyzn: MŚ U-21 - Chiny 2025 - mecz: Bułgaria - Brazylia **08.30** Siatkówka mężczyzn: MŚ U-21 - Chiny 2025 - mecz: Iran - Polska **11.50** Siatkówka kobiet: MŚ - Tajlandia 2025 - mecz: Włochy - Belgia **14.00** Siatkówka kobiet - studio **15.20** Siatkówka kobiet: MŚ - Tajlandia 2025 - mecz: Tajlandia - Holandia **17.30** Siatkówka kobiet - studio **18.30** Siatkówka mężczyzn: MŚ U-21 - Chiny 2025 - mecz: Iran - Polska **21.00** Siatkówka kobiet: MŚ - Tajlandia 2025 **23.00** Siatkówka kobiet: Mistrzostwa świata - Tajlandia 2025 **01.00** Boks

ŚRODA 27 SIERPNIA

TVP 1

04.45 Akacjowa 38 (679) - telen., Hiszp.
05.55 Info poranek - program inf.
07.00 Transmisja mszy świętej
07.30 Rodzina (nie od) święta
08.00 Czterdziestolatek (19/21) - serial
09.00 Ranczo 6 (67) - serial obycz., Pol.
09.50 Komisarz Alex 4 (49) - serial, Pol.
10.45 Ojciec Mateusz 27 (350) - serial
11.35 Królowie (50) - serial hist., Polska
12.10 Agrobiznes, Agropogoda
12.35 Rok w ogrodzie extra - magazyn
12.50 Skrzydła i sieci. Niezwykły taniec w powietrzu (1/3) - film dokumentalny, Niemcy 2023
14.00 Wichrowe wzgórze (246) - serial
14.55 Jaka to melodia?
15.35 Gra słów. Krzyżówka - teleturniej
16.05 Dziedzictwo (668) - serial, Turcja
17.00 Teleexpress, Jaka to melodia?
18.00 Reporterzy - magazyn reporterów
18.20 Akacjowa 38 (691) - telen., Hiszp.
19.30 Program informacyjny 19.30 - inf.
19.55 Pytanie dnia, Sport, Pogoda
20.25 Gambit, czyli jak ograć króla - komedia kryminalna, USA 2012
22.05 62. KFPP w Opolu - Zróbmy więc prywatkę... - skrót koncertu, Polska 2025, wyk. Budka Suflera
23.05 Jackie - dramat, USA/Francja/Chile/Chiny/Niemcy/Wielka Brytania 2016
01.00 Kanał - dramat woj., Polska 1956
02.45 Jeszcze nie wieczór - komediodramat, Polska 2008
04.35 Zakończenie programu

TVP 2

04.35 Na dobre i na złe (880): Zakazane nadzieje - serial obycz., Polska
05.30 M jak miłość (1578) - serial, Pol.
06.25 Pożyteczni.pl - magazyn
06.55 Barwy szczęścia (3199) - serial
07.30 Pytanie na śniadanie
11.15 Rodzina (nie od) święta: Jak rozpoznać, że nastolatek ma problemy emocjonalne i kiedy szukać pomocy? - magazyn
11.50 Panna z mokrą głową (4/6)
12.30 Koło fortuny - teleturniej, Polska
13.15 Miłość i nadzieja (264) - telen.
14.05 Va banque - teleturniej, Polska
14.35 Na sygnale (729) - serial, Polska
15.05 La Promesa - pałac tajemnic (215) - serial obyczajowy, Hiszpania
16.00 Koło fortuny; Familiada
17.20 Miłość i nadzieja (265) - telen.
18.15 Va banque - teleturniej, Polska
18.50 Jeden z dziesięciu - teleturniej
19.25 Barwy szczęścia (3199) - serial
20.05 Barwy szczęścia (3200) - serial
20.35 Przepis dnia - magazyn, Pol. 2025
20.50 Na dobre i na złe (958) - serial
21.55 Na sygnale (731) - serial, Polska
22.35 Skarbiec - dramat krym., USA 2016
00.20 Blue Moon (8/10) - serial, Kanada
01.15 Love, Rosie - komedia romantyczna, Niemcy/Wielka Brytania 2014
03.10 Tajemnica Matterhornu - film dokumentalny, Szwajcaria 2024
04.55 Rodzinka.pl (216) - serial, Polska
05.20 Zakończenie programu

POLSAT

04.40 Disco Gramy - muz., Polska 2025
05.25 Telezakupy TV Okazje - magazyn
06.00 Nowy dzień z Polsat News - inf.
08.30 Malanowski i partnerzy (705): W potrzasku - serial fab.-dok., Polska
09.00 Malanowski i partnerzy (706): Ziemia obiecana - serial, Polska
09.30 48h. Zaginieni (196): Życie na walizkach - serial krym., Polska
10.30 Trudne sprawy (1305): Muszę się chronić - serial paradok., Pol.
11.35 Gliniarze (734): Wyrok - serial
12.35 Gliniarze (735): Wspólnicy
13.35 Gliniarze (736): Gładkie kłamstwa - serial paradok., Polska
14.45 Siatkówka kobiet: Mistrzostwa świata - Tajlandia 2025 - studio
15.20 Siatkówka kobiet: Mistrzostwa świata - Tajlandia 2025 - mecz: Polska - Niemcy
17.40 Trudne sprawy (1338): Zaborcza matka - serial paradok., Polska
18.50 Wydarzenia - program inf.
19.20 Gość „Wydarzeń" - public.
19.25 Sport, Pogoda
20.00 Piep*zyć Mickiewicza - dramat obyczajowy, Polska 2024
22.10 Jumanji: Przygoda w dżungli - film przygodowy, USA/Australia/Indie/Kanada/Wielka Brytania 2017
00.50 Chiński zodiak - film karate, Hongkong/Chiny 2012, reż. Jackie Chan
03.15 Nasz nowy dom - reality show
04.20 Kabaretowa Ekstraklasa - rozr.

TVN

05.35 Uwaga! - magazyn reporterów
05.50 Ukryta prawda (1382) - serial, Pol.
06.45 Kuchenne rewolucje: Białogard
07.45 Dzień Dobry TVN - magazyn
11.30 Kuchenne rewolucje: Glewo, Pod Zachrypniętym Kogutem - rozr.
12.35 Szpital (1012) - serial paradok., Pol.
13.40 Ukryta prawda (1656) - serial, Pol.
14.45 Ukryta prawda (1657) - serial, Pol.
15.50 Ukryta prawda (1658) - serial, Pol.
16.55 Kuchenne rewolucje: Grudziądz - Bar Pierożek - rozr., Polska 2023
18.00 Detektywi (177) - serial, Polska
19.00 Fakty - program informacyjny
19.35 Sport
19.45 Pogoda - program informacyjny
19.55 Uwaga! - magazyn reporterów
20.10 Doradca smaku: Pudding czekoladowo - waniliowy na zimno
20.15 Na Wspólnej (4071) - serial, Polska
20.55 Dziewczyna z pociągu - dramat kryminalny, USA 2016, reż. Tate Taylor, wyk. Emily Blunt, Haley Bennett
23.20 Rafa - thriller, Australia 2010, reż. Andrew Traucki, wyk. Zoe Naylor
01.10 CSI: Kryminalne zagadki Las Vegas 12 (10/22) - serial krym., USA
02.10 Szpital (927) - serial paradok., Pol.
03.10 Szpital (928) - serial paradok., Pol.
04.10 Uwaga! - magazyn reporterów
04.30 Recepta na stary dom - rozr.
05.00 Jak to jest zrobione? (2/26): Kamienie do curlingu/Lodówki/Aluminiowe kije bejsbolowe

TV 4

06.00 Łowcy skarbów. Kto da więcej?
06.55 Łowcy skarbów. Kto da więcej?
07.55 Bogaty dom - biedny dom
08.55 Dlaczego ja? (909) - serial, Polska
09.55 Dlaczego ja? (910): Nauczyciel zostaje oskarżony o stawianie dobrych ocen za seks - serial, Pol.
10.55 Na ratunek 112 (952): Nick
11.25 Na ratunek 112 (855): Ukryta kamera - serial paradok., Polska
11.55 Policjantki i Policjanci (74)
12.55 Policjantki i Policjanci (75)
13.55 Trudne sprawy (979): Bezdzietne małżeństwo - serial, Polska
14.55 Trudne sprawy (980): Dawca
15.55 Trudne sprawy (981): Moja córka ma trzech chłopaków - serial, Pol.
17.00 Policjantki i Policjanci (1302)
18.00 Łowcy skarbów. Kto da więcej?
19.00 Policjantki i Policjanci (1303)
20.00 Uroczysko (151) - serial krym., Pol.
20.30 Uroczysko (152) - serial krym., Pol.
21.00 Sprawiedliwi - Wydział Kryminalny (933) - serial krym., Polska
22.00 Sprawiedliwi. Trójmiasto (50)
23.05 Babylon A.D. - film SF, USA/Francja/Wielka Brytania 2008
01.15 Love Island. Wyspa miłości
02.20 Hardkorowy lombard (133)
02.50 Interwencja - mag. reporterów
03.00 Śmierć na 1000 sposobów (14)
03.25 Lubię disco! - program muz., Pol.
04.25 Top 10 - lista przebojów - muz.
05.30 Telezakupy TV Okazje - magazyn

TVN SIEDEM

05.10 Ten moment (38/40) - serial, Pol.
05.45 Szkoła (378) - serial paradok., Pol.
06.40 Szkoła (598) - serial paradok., Pol.
07.40 Szkoła (599) - serial paradok., Pol.
08.40 Ukryta prawda (1455) - serial, Pol.
09.45 Ukryta prawda (1310) - serial, Pol.
10.50 Ukryta prawda (1311) - serial, Pol.
11.50 Kartoteka 9 (2/30) - serial, Pol.
12.55 Detektywi (42/56): Zdrapka
13.55 Szkoła (836) - serial paradok., Pol.
14.55 Szkoła (837) - serial paradok., Pol.
15.55 Sąd rodzinny (22/52): Ognisty diabeł - serial fab.-dok., Polska
16.55 Szpital (849) - serial paradok., Pol.
17.55 Opowieści małżeńskie 2 (4/24)
19.00 Ukryta prawda (1531) - serial, Pol.
20.00 Macho - dramat obyczajowy, USA 2021, reż. Clint Eastwood, wyk. Clint Eastwood, Dwight Yoakam, Daniel V. Graulau, Brytnee Ratledge, Alexandra Ruddy
22.20 15:17 do Paryża - thriller, USA 2018, reż. Clint Eastwood, wyk. Anthony Sadler, Alek Skarlatos, Spencer Stone, Judy Greer
00.15 Cisza - film obyczajowy, Polska 2010, reż. Sławomir Pstrong, wyk. Edyta Olszówka, Marcin Perchuć, Przemysław Sadowski, Mateusz Banasiuk, Antoni Królikowski
02.20 Oczami ofiary (10) - serial, USA
03.30 Usterka 11 (29/31) - serial, Polska
04.10 Druga strona medalu 2: Izabela Małysz - talk-show, Polska 2010

TV PULS

06.00 Policjanci z Miami 3 (21, 22) **08.00** Kobra - oddział specjalny (9, 10) **10.00** Zaklinaczka duchów 2 (24) **10.55** Zbuntowany anioł (61, 62) **12.50** Zaklinaczka duchów 2 (25) **13.50** Lombard. Życie pod zastaw 6 (261, 262) **15.50** Ranczo 7 (91) **16.55** Ranczo 8 (92) **18.00** Lombard. Życie pod zastaw 16 (890, 891) **20.00** Niemożliwe - dramat, Hiszpania/USA 2012 **22.05** Szkoła w ogniu - film sensacyjny, USA 2020 **23.55** Przekręt - komedia, Wlk. Brytania/USA 2000 **01.55** Dzielnica strachu 8 (369) **02.55** Lombard. Życie pod zastaw 16 (886) **03.50** Zobacz to!: Dyżur 2 (28, 29) **05.00** Dzielnica strachu 8 (373)

PULS 2

11.40 Trojaczki (60) **11.45** Tomek i przyjaciele: Naprzód lokomotywy! 26 (3) **12.00** Smerfy (230, 231) **13.05** Grizzy i lemingi 3 (49, 50) **13.35** Santiago z mórz 2 (3) **14.00** Marta mówi (19, 20) **15.00** Miraculous: Biedronka i Czarny Kot 4 (24, 25) **16.00** Mustang: Duch wolności (15, 16) **17.00** Psi Patrol 2 (8) **17.35** Blue 2 (42, 43, 44) **18.00** Grizzy i lemingi 3 (49, 50, 51) **18.35** Alvinnn!!! I wiewiórki 5 (46, 47) **19.00** Pingwiny z Madagaskaru 2 (21, 22) **20.00** Lombard. Życie pod zastaw 16 (881) **21.00** Dzielnica strachu 8 (376, 377) **23.00** Krokodyl Dundee 2 - komedia, USA/Australia 1988 **01.15** Dzielnica strachu 8 (373)

STOPKLATKA

06.00 Kabaretowe hity **06.50** Złoty interes 2: Food truck **07.45** Złoty interes 2: Hodowla kóz **08.45** Komisarz Rex 5 (9, 10) **10.50** Celnicy 2 (7, 8) **12.00** Katastrofy w przestworzach (7, 1, 7, 1): Zabójcze opóźnienie; Niewidzialny zabójca; Ostatni cios; Koszmar nad Morzem Północnym **16.05** MacGyver (17) **17.05** MacGyver (18) **18.10** Komisarz Rex 9 (7): W winie prawda **19.10** Hudson i Rex 2 (2): Żywy trup **20.05** Striptiz - dramat, USA 1996 **22.40** Ślepa furia - film sensac., USA 1989 **00.20** Rozmowy kontrolowane - komedia, Polska 1991 **02.40** Faraon - dramat, Polska 1965 **05.40** Sabina - film krótkometrażowy, Polska 2022

TTV HD

06.15 Złomowisko PL 5 (10) **07.15** Ukryta prawda (999) **08.15** W-11 - Wydział Śledczy (715, 716) **09.35** Detektywi (146) **10.35** Kartoteka 11 (11) **11.35** Zakup w ciemno 2 **12.35** Zakup w ciemno 4 **13.40** Szpital (660) **14.40** Kartoteka 8 (23) **15.45** Express, Pogoda **16.05** Zakup w ciemno 2 **17.05** Nauka jazdy 4 **17.45** Express, Pogoda **18.00** Sport **18.05** Życie na kredycie 4 **18.40** Gogglebox. Przed telewizorem 15 **19.45** Express, Pogoda **20.05** Zakup w ciemno 3 **21.05** Usterka 14 (16) **21.45** Express, Pogoda **22.00** Ciężarówką przez Indie (8) **23.00** Gogglebox. Przed telewizorem 23 **00.00** Życie na kredycie 5

TV 6

06.00 Strażnik Teksasu (14, 15) **07.55** Policjantki i Policjanci (1289) **08.55** Kobra - oddział specjalny (38, 39) **11.00** 48h. Zaginieni (163, 164, 165): Larp; Amnezja; Niewdzięcznik **14.00** Policjantki i Policjanci (980) **15.00** Kobra - oddział specjalny (40, 41) **17.05** Magnum: Detektyw z Hawajów (43) **18.00** Strażnik Teksasu (16, 17) **20.00** Agenci NCIS: Los Angeles 6 (15, 16, 17) **22.55** Sprawiedliwi - Wydział Kryminalny (443, 444) **01.05** Więzienie (133, 134) **01.55** STOP Drogówka **02.55** Miodowe lata (47): Leśne zacisze **03.40** Sekrety sąsiadów (69, 70) **04.40** Kochane pieniądze (75) **05.45** Telezakupy TV Okazje

POLSAT SPORT 1

06.00 Siatkówka mężczyzn: MŚ U-21 - Chiny 2025 - mecz: Polska - Kazachstan **08.30** Siatkówka kobiet: MŚ - Tajlandia 2025 - mecz: Polska - Kenia **11.50** Siatkówka kobiet: MŚ - Tajlandia 2025 - mecz: Japonia - Serbia **14.00** Siatkówka kobiet - studio **15.20** Siatkówka kobiet: Mistrzostwa świata - Tajlandia 2025 - mecz: Polska - Niemcy **17.30** Siatkówka kobiet: Mistrzostwa świata - Tajlandia 2025 - studio **18.30** Siatkówka kobiet: Mistrzostwa świata - Tajlandia 2025 - mecz: Polska - Niemcy **21.00** Siatkówka kobiet: Mistrzostwa świata - Tajlandia 2025 **23.00** Siatkówka kobiet: Mistrzostwa świata - Tajlandia 2025 **01.00** Boks

eprasa.pl 6cb22510e5

CZWARTEK 28 SIERPNIA

TVP 1

04.45 Akacjowa 38 (680) - telen., Hiszp.
05.55 Info poranek - program inf.
07.00 Transmisja mszy świętej
07.30 Pełnia wiary - magazyn religijny
08.00 Czterdziestolatek (20/21) - serial
09.00 Ranczo 6 (68) - serial obycz., Pol.
09.55 Komisarz Alex 4 (50) - serial, Pol.
10.45 Ojciec Mateusz 27 (351) - serial
11.35 Królowie (51) - serial hist., Polska
12.10 Agrobiznes, Agropogoda
12.35 To się opłaca - magazyn
12.50 Skrzydła i sieci. Niezwykły taniec w powietrzu (2/3) - film dokumentalny, Niemcy 2023
14.00 Wichrowe wzgórze (247) - serial
14.55 Jaka to melodia?
15.35 Gra słów. Krzyżówka - teleturniej
16.05 Dziedzictwo (669) - serial, Turcja
17.00 Teleexpress, Jaka to melodia?
18.00 Reporterzy - magazyn reporterów
18.20 Akacjowa 38 (692) - telen., Hiszp.
19.30 Program informacyjny 19.30 - inf.
19.55 Pytanie dnia - public., Polska 2025
20.10 Sport
20.15 Pogoda - program informacyjny
20.25 Ojciec Mateusz 33 (426) - serial
21.25 Sprawa dla reportera - magazyn
22.25 Irena Santor. Magiczny jeden krok - film dok., Polska 2024
23.35 Marsylski łącznik - film kryminalny, Francja/Belgia 2014
02.00 Zaklinacz deszczu - dramat sensacyjny, USA/Niemcy 1997
04.20 Zakończenie programu

TVP 2

05.30 M jak miłość (1579) - serial, Pol.
06.25 Operacja zdrowie: Zabiegi robotyczne - mag. medyczny, Pol. 2025
06.55 Barwy szczęścia (3200) - serial
07.30 Pytanie na śniadanie - pobudka
07.55 Pytanie na śniadanie - magazyn
11.00 Msza Kościoła Starokatolickiego Mariawitów w Płocku
11.55 Panna z mokrą głową (5/6): Podróż do krainy marzeń - serial
12.30 Koło fortuny - teleturniej, Polska
13.15 Miłość i nadzieja (265) - telen.
14.05 Va banque: Turniej mistrzów
14.35 Na sygnale (730): Dwie szklanki wody - serial fab.-dok., Polska
15.05 La Promesa - pałac tajemnic (216) - serial obyczajowy, Hiszpania
16.00 Koło fortuny - teleturniej, Polska
16.35 Familiada - teleturniej
17.20 Miłość i nadzieja (266) - telen.
18.15 Va banque: Turniej mistrzów
18.50 Jeden z dziesięciu - teleturniej
19.25 Barwy szczęścia (3200) - serial
20.05 Barwy szczęścia (3201) - serial
20.45 Postaw na milion - teleturniej, Pol.
21.45 Na sygnale (732): Nie ma tego złego - serial fab.-dok., Polska
22.30 Morderstwa w Berry - dramat kryminalny, Francja 2022
00.20 Śmiertelne sekrety (1/6) - serial
01.25 Śmiertelne sekrety (2/6) - serial
02.35 Skarbiec - dramat kryminalny, USA 2016, wyk. Nicolas Cage, Elijah Wood
04.10 Zakończenie programu

POLSAT

04.40 Disco Gramy - muz., Polska 2025
05.25 Telezakupy TV Okazje - magazyn
06.00 Nowy dzień z Polsat News - inf.
08.30 Malanowski i partnerzy (707): Bogaty Szwed - serial, Polska
09.00 Malanowski i partnerzy (708): Na zakręcie - serial fab.-dok., Pol.
09.30 48h. Zaginieni (197): Zakopany skarb - serial kryminalny, Polska
10.30 Trudne sprawy (1306): Sodoma i gomora - serial paradok., Polska
11.30 Gliniarze (737): Las po zmroku
12.35 Gliniarze (738): Bez przedawnienia - serial paradok., Polska
13.35 Gliniarze (739): Szalona miłość
14.40 48h. Zaginieni (276): Bracia
15.50 Wydarzenia, Pogoda
16.20 Interwencja - mag. reporterów
16.35 Gliniarze (880): Handlarz śmiercią - serial paradok., Polska
17.40 Trudne sprawy (1339): W trójkącie - serial paradok., Polska
18.50 Wydarzenia - program inf.
19.15 Gość „Wydarzeń" - public.
19.30 Sport
19.40 Pogoda - program informacyjny
19.55 Tylko mnie kochaj - komedia romantyczna, Polska 2006
22.05 W jak morderstwo - komedia kryminalna, Polska 2021
00.25 Piep*zyć Mickiewicza - dramat obyczajowy, Polska 2024
02.40 Nasz nowy dom - reality show
03.50 Kabaretowa Ekstraklasa - rozr.

TVN

05.35 Uwaga! - magazyn reporterów
05.50 Ukryta prawda (1383) - serial, Pol.
06.45 Kuchenne rewolucje: Grudziądz - Bar Pierożek - rozr., Polska 2023
07.45 Dzień Dobry TVN - magazyn
11.30 Kuchenne rewolucje: Prudnik, Ukradli Talerze - rozr., Polska 2019
12.35 Szpital (1013) - serial paradok., Pol.
13.40 Ukryta prawda (1659) - serial, Pol.
14.45 Ukryta prawda (1660) - serial
15.50 Ukryta prawda (1661) - serial, Pol.
16.55 Kuchenne rewolucje: Łódź - Hot Devil Pizza - rozr., Polska 2023
18.00 Detektywi (178) - serial, Polska
19.00 Fakty - program informacyjny
19.35 Sport
19.45 Pogoda - program informacyjny
19.55 Uwaga! - magazyn reporterów
20.10 Doradca smaku - magazyn
20.15 Na Wspólnej (4072) - serial, Pol.
20.55 Kuchenne rewolucje: Borysławice - program rozr., Polska 2025
22.00 Norbit - komedia, USA 2007, reż. Brian Robbins, wyk. Eddie Murphy
00.05 Sopockie klimaty - rozr., Pol. 2025
01.15 CSI: Kryminalne zagadki Las Vegas 12 (11/22) - serial krym., USA
02.20 Szpital (929) - serial paradok., Pol.
03.20 Uwaga! - magazyn reporterów
03.40 Kto was tak urządził? - magazyn
04.20 Recepta na stary dom - rozr.
04.50 Jak to jest zrobione? (3/26): Poziomice/Hot dogi/Papier ścierny - serial dokumentalny, Kanada

TV 4

06.00 Łowcy skarbów. Kto da więcej?
07.00 Łowcy skarbów. Kto da więcej?
07.55 Bogaty dom - biedny dom
08.55 Dlaczego ja? (911) - serial, Polska
09.55 Dlaczego ja? (912) - serial, Polska
10.55 Na ratunek 112 (953) - serial, Pol.
11.25 Na ratunek 112 (856): Po kryjomu
11.55 Policjantki i Policjanci (76)
12.55 Policjantki i Policjanci (77)
13.55 Trudne sprawy (982): Matka podrywa partnera córki, żeby udowodnić, że zależy mu tylko na pieniądzach - serial, Polska
14.55 Trudne sprawy (983): Idealny tata - serial paradok., Polska
15.55 Trudne sprawy (984): Magda myśli, że biznesmen zakochał się w jej córce - serial, Polska
17.00 Policjantki i Policjanci (1303)
18.00 Łowcy skarbów. Kto da więcej?
19.00 Policjantki i Policjanci (1304)
20.00 Uroczysko (153) - serial krym., Pol.
20.30 Uroczysko (154) - serial, Polska
21.00 Sprawiedliwi - Wydział Kryminalny (934) - serial krym., Polska
22.00 Sprawiedliwi. Trójmiasto (51)
23.05 Psychol - thriller, USA 2020
01.15 Love Island. Wyspa miłości
02.15 Hardkorowy lombard (134)
02.45 Interwencja - mag. reporterów
02.55 Śmierć na 1000 sposobów (1)
03.25 Lubię disco! - program muz., Pol.
04.25 Top 10 - lista przebojów - muz.
05.30 Telezakupy TV Okazje - magazyn

TVN SIEDEM

05.10 Ten moment (39/40) - serial, Pol.
05.45 Szkoła (379) - serial paradok., Pol.
06.40 Szkoła (600) - serial paradok., Pol.
07.40 Szkoła (601) - serial paradok., Pol.
08.40 Ukryta prawda (1456) - serial, Pol.
09.45 Ukryta prawda (1312) - serial, Pol.
10.50 Ukryta prawda (1313) - serial, Pol.
11.50 Kartoteka 9 (3/30) - serial, Polska
12.55 Detektywi (43/56): Wszystko dla kasy - serial fab.-dok., Polska
13.55 Szkoła (838) - serial paradok., Pol.
14.55 Szkoła (839) - serial paradok., Pol.
15.55 Sąd rodzinny (23/52): O włos od tragedii - serial fab.-dok., Pol.
16.55 Szpital (850) - serial paradok., Pol.
17.55 Opowieści małżeńskie 2 (5/24)
19.00 Ukryta prawda (1532) - serial, Pol.
20.00 Akademia policyjna 6: Operacja „Chaos" - komedia, USA 1989, reż. Peter Bonerz, wyk. George Gaynes, Matt McCoy, Bubba Smith, Michael Winslow, Lance Kinsey
21.50 Głupi i głupszy - komedia, USA 1994, reż. Peter Farrelly, wyk. Jim Carrey, Jeff Daniels, Lauren Holly, Mike Starr, Karen Duffy
00.00 American Pie: Wesele - komedia, USA/Niemcy 2003, reż. Jesse Dylan, wyk. Jason Biggs, Alyson Hannigan, Seann William Scott, January Jones
02.10 Oczami ofiary 4 - serial dok., USA
03.15 Usterka 11 (30/31) - serial, Polska
03.55 Druga strona medalu 3: Mariola Gołota - talk-show, Polska 2010

TV PULS

06.00 Policjanci z Miami 3 (22, 23) **08.00** Kobra - oddział specjalny (10, 11) **10.00** Zaklinaczka duchów 2 (25) **10.55** Zbuntowany anioł (63, 64) **12.50** Zaklinaczka duchów 2 (26) **13.50** Lombard. Życie pod zastaw 6 (263, 264) **15.50** Ranczo 8 (92, 93) **18.00** Lombard. Życie pod zastaw 16 (891, 892) **20.00** Gliniarz z Beverly Hills 2 - komedia, USA 1987 **22.05** Blef doskonały - komedia, Polska 2021 **23.45** Job, czyli ostatnia szara komórka - komedia, Polska 2006 **01.45** Dzielnica strachu 8 (371) **02.45** Lombard. Życie pod zastaw 16 (887) **03.50** Zobacz to!: Menu na miarę **04.30** Menu na miarę **05.00** Dzielnica strachu 8 (374)

PULS 2

11.45 Tomek i przyjaciele: Naprzód lokomotywy! 26 (4) **12.00** Smerfy (232, 233) **13.05** Grizzy i lemingi 3 (52, 53) **13.35** Santiago z mórz 2 (4) **14.00** Marta mówi (21, 22) **15.00** Miraculous: Biedronka i Czarny Kot 4 (26) **15.35** Miraculous: Biedronka i Czarny Kot 5 (1) **16.00** Mustang: Duch wolności (17, 18) **17.00** Psi Patrol 2 (9) **17.35** Blue 2 (45, 46, 47) **18.00** Grizzy i lemingi 3 (52, 53, 54) **18.35** Alvinnn!!! I wiewiórki 5 (47, 48) **19.00** Pingwiny z Madagaskaru 2 (22, 23) **20.00** Lombard. Życie pod zastaw 16 (882) **21.00** Dzielnica strachu 8 (377, 378) **23.00** Fighter - dramat, USA 2010 **01.20** Dzielnica strachu 8 (374)

STOPKLATKA

06.00 Kabaretowe hity **06.50** Złoty interes 2: Hodowla kóz **07.45** Złoty interes 2: Produkcja wędlin **08.45** Komisarz Rex 5 (10, 11): Uciekinierzy; Okup **10.50** Celnicy 2 (8, 9) **12.00** Katastrofy w przestworzach (8, 2, 8) **15.00** Katastrofy w przestworzach (2): Nadrabianie zaległości **16.05** MacGyver (18) **17.05** MacGyver (19) **18.10** Komisarz Rex 9 (8): Przyjaciel na śmierć i życie **19.10** Hudson i Rex 2 (3): Z życia infulencerki **20.05** Ojciec chrzestny 3 - film sensacyjny, USA 1990 **23.15** American Gangster - film sensacyjny, USA 2007 **02.45** Amityville - horror, USA 2005 **04.35** Wymyk - dramat, Polska 2011

TTV HD

07.15 Ukryta prawda (1000) **08.15** W-11 - Wydział Śledczy (717, 718) **09.35** Detektywi (147) **10.35** Kartoteka 11 (12) **11.35** Zakup w ciemno 2 **12.35** Zakup w ciemno 4 **13.40** Szpital (661) **14.40** Kartoteka 8 (24) **15.45** Express, Pogoda **16.05** Zakup w ciemno 2 **17.05** Nauka jazdy 4 **17.45** Express, Pogoda **18.00** Sport **18.05** Kronika Speedway GP **18.10** Życie na kredycie 4 **18.40** Gogglebox. Przed telewizorem 22 **19.45** Express, Pogoda **20.05** Zakup w ciemno 3 **21.05** Usterka 14 (17) **21.45** Express, Pogoda **22.00** Życie na kredycie 5 **22.30** Życie na kredycie 5 **23.05** Nic do zgłoszenia 2 (5) **00.05** Służba więzienna 2 (3, 4)

TV 6

06.00 Strażnik Teksasu (16, 17) **07.55** Policjantki i Policjanci (1290) **08.55** Kobra - oddział specjalny (40, 41) **11.00** 48h. Zaginieni (166, 167, 168) **14.00** Policjantki i Policjanci (981) **15.00** Kobra - oddział specjalny (42, 43) **17.05** Magnum: Detektyw z Hawajów (44) **18.00** Strażnik Teksasu (18, 19) **20.00** Agenci NCIS: Los Angeles 6 (18, 19, 20) **22.55** Sprawiedliwi - Wydział Kryminalny (445, 446) **01.05** Więzienie (135, 136) **01.55** STOP Drogówka **02.55** Miodowe lata (57): Mecz derbowy **03.40** Sekrety sąsiadów (71, 72): Nadopiekuńcza matka; Mroczny sekret **04.40** Kochane pieniądze (76): Zbiórka **05.45** Telezakupy TV Okazje

POLSAT SPORT 1

06.00 Siatkówka kobiet: MŚ - Tajlandia 2025 **08.30** Siatkówka kobiet: MŚ - Tajlandia 2025 **11.00** Siatkówka kobiet: MŚ - Tajlandia 2025 **13.30** Siatkówka kobiet: MŚ - Tajlandia 2025 **16.00** Siatkówka mężczyzn: MŚ U-21 - Chiny 2025 - mecz: Polska - Kazachstan **18.00** Siatkówka kobiet: MŚ - Tajlandia 2025 - mecz: Polska - Niemcy **20.00** Piłka nożna - studio **20.35** Piłka nożna: Eliminacje Ligi Konferencji UEFA - rewanżowy mecz fazy play-off: FC Dynamo City - Jagiellonia Białystok **23.00** Piłka nożna: Eliminacje Ligi Konferencji UEFA - studio **23.30** Siatkówka kobiet: MŚ - Tajlandia 2025 - mecz: Polska - Niemcy **01.00** Boks

PIĄTEK 29 SIERPNIA

TVP 1

04.45 Akacjowa 38 (681) - telen., Hiszp.
05.55 Info poranek - program inf.
07.00 Transmisja mszy świętej
07.30 Otrzyjcie już łzy - cykl reportaży
08.00 Czterdziestolatek (21-ost.)
09.05 Ranczo 6 (69) - serial obycz., Pol.
09.55 Komisarz Alex 4 (51) - serial, Pol.
10.45 Ojciec Mateusz 27 (352) - serial
11.35 Okrasa łamie przepisy - magazyn
12.10 Agrobiznes, Agropogoda
12.30 Magazyn rolniczy - mag. rolniczy
12.50 Skrzydła i sieci. Niezwykły taniec w powietrzu (3-ost.) - film dokumentalny, Niemcy 2023
14.00 Wichrowe wzgórze (248) - serial
14.55 Jaka to melodia?
15.35 Gra słów. Krzyżówka - teleturniej
16.05 Dziedzictwo (670) - serial, Turcja
17.00 Teleexpress, Jaka to melodia?
18.00 Reporterzy - magazyn reporterów
18.20 Akacjowa 38 (693) - telen., Hiszp.
19.30 Program informacyjny 19.30 - inf.
19.55 Pytanie dnia, Sport, Pogoda
20.25 Komisarz Alex 23 (283) - serial
21.25 Brunet wieczorową porą - komedia obyczajowa, Polska 1976
23.10 Księżniczka na Manhattanie - komedia romant., Kanada/USA 2022
00.50 Gambit, czyli jak ograć króla - komedia kryminalna, USA 2012
02.30 Jackie - dramat biograficzny, USA/Francja/Chile/Chiny/Niemcy/Wielka Brytania 2016
04.15 Zakończenie programu

TVP 2

04.25 Na dobre i na złe (881): Zaopiekuj się mną - serial obycz., Polska
05.25 M jak miłość (1580) - serial, Pol.
06.20 Anna Dymna - spotkajmy się: Małgorzata i Ryszard Olejnikowie - talk-show, Polska 2025
06.55 Barwy szczęścia (3201) - serial
07.30 Pytanie na śniadanie
11.15 Operacja zdrowie: Choroby cywilizacyjne - magazyn, Pol. 2025
11.50 Panna z mokrą głową (6-ost.): Od pierwszego spojrzenia - serial
12.30 Koło fortuny - teleturniej, Polska
13.15 Miłość i nadzieja (266) - telen.
14.05 Va banque: Turniej mistrzów
14.35 Na sygnale (731) - serial, Polska
15.05 La Promesa - pałac tajemnic (217) - serial obyczajowy, Hiszpania
16.00 Koło fortuny; Familiada
17.20 Miłość i nadzieja (267) - telen.
18.15 Va banque - teleturniej, Polska
18.50 Jeden z dziesięciu - teleturniej
19.25 Barwy szczęścia (3201) - serial
20.05 Barwy szczęścia (3202) - serial
20.45 Open'er Festival 2025 - podsumowanie - felieton, Polska 2025
21.45 Lato z Radiem i Telewizją Polską
22.45 To jest grane - wakacyjnie - muz.
23.20 Śmierć nadejdzie jutro - film sensacyjny, USA/Wielka Brytania 2002
01.45 Morderstwa w Berry - dramat kryminalny, Francja 2022
03.35 Akacjowa 38 (45) - telen., Hiszp.
04.20 Zakończenie programu

POLSAT

04.40 Disco Gramy - muz., Polska 2025
05.25 Telezakupy TV Okazje - magazyn
06.00 Nowy dzień z Polsat News - inf.
08.00 halo tu polsat - mag., Polska 2025
11.30 Gliniarze (740): Lekcja dojrzewania - serial paradok., Polska
12.30 Gliniarze (741): Nieodwracalne
13.35 Gliniarze (742): Kodeks - serial
14.40 48h. Zaginieni (277): Zaginiony kurs - serial kryminalny, Polska
15.50 Wydarzenia - program inf.
16.10 Pogoda - program informacyjny
16.20 Interwencja - mag. reporterów
16.35 Gliniarze (881): Zabłąkana owca
17.40 Trudne sprawy (1340): Klucz do serca - serial paradok., Polska
18.50 Wydarzenia - program inf.
19.15 Gość „Wydarzeń" - public.
19.25 Sport
19.40 Pogoda - program informacyjny
19.55 Piraci z Karaibów: Zemsta Salazara - film przygodowy, USA 2017, reż. Joachim Ronning, Espen Sandberg, wyk. Johnny Depp, Javier Bardem, Geoffrey Rush, Brenton Thwaites, Kaya Scodelario
22.45 Blade Runner 2049 - film SF, USA/Wielka Brytania/Węgry/Kanada 2017, reż. Denis Villeneuve, wyk. Ryan Gosling, Harrison Ford, Ana de Armas, Sylvia Hoeks, Robin Wright
02.10 Nigdy więcej - thriller, USA 2002, reż. Michael Apted, wyk. Jennifer Lopez, Billy Campbell, Tessa Allen

TVN

05.35 Uwaga! - magazyn reporterów
05.50 Ukryta prawda (1384) - serial, Pol.
06.45 Kuchenne rewolucje: Łódź - Hot Devil Pizza - rozr., Polska 2023
07.45 Dzień Dobry TVN - magazyn
11.30 Kuchenne rewolucje: Płock, U Mariusza - program rozr., Pol. 2019
12.35 Szpital (1014) - serial paradok., Pol.
13.40 Ukryta prawda (1662) - serial, Pol.
14.45 Ukryta prawda (1663) - serial, Pol.
15.50 Ukryta prawda (1664) - serial, Pol.
16.55 Kuchenne rewolucje: Tarnów
18.00 Detektywi (179) - serial, Polska
19.00 Fakty - program informacyjny
19.30 Sport
19.40 Pogoda - program informacyjny
19.50 Uwaga! - magazyn reporterów
20.00 Weekend w Tajpej - film sensacyjny, Francja/Tajwan/USA 2024, reż. George Huang, wyk. Luke Evans, Lun Mei Gwei, Sung Kang
22.15 Ptaki nocy (i fantastyczna emancypacja pewnej Harley Quinn) - film sensacyjny, USA 2020, reż. Cathy Yan, wyk. Margot Robbie
00.25 Kuba Wojewódzki - talk-show
01.35 Kuchenne rewolucje: Wrocław, Tarta Poducha - rozr., Polska 2019
02.40 Szpital (930) - serial paradok., Pol.
03.45 Uwaga! - magazyn reporterów
04.05 Recepta na stary dom - rozr.
04.35 Jak to jest zrobione? (4/26): Desery lodowe/Drewniane kije golfowe/Skrzydła samolotów

TV 4

06.00 Łowcy skarbów. Kto da więcej?
07.00 Łowcy skarbów. Kto da więcej?
07.55 Bogaty dom - biedny dom
08.55 Dlaczego ja? (913) - serial, Polska
09.55 Dlaczego ja? (914) - serial, Polska
10.55 Na ratunek 112 (954): Serce matki - serial paradok., Polska
11.25 Na ratunek 112 (857): Kredyt
11.55 Policjantki i Policjanci (78)
12.55 Policjantki i Policjanci (79)
13.55 Trudne sprawy (985): Kłopotliwy lokator - serial paradok., Pol.
14.55 Trudne sprawy (986): Mężczyzna jest podejrzany o sypianie ze swoimi studentkami - serial
15.55 Trudne sprawy (987): Stara miłość nie rdzewieje - serial, Polska
17.00 Policjantki i Policjanci (1304)
18.00 Łowcy skarbów. Kto da więcej?
19.00 Policjantki i Policjanci (1305)
20.00 Uroczysko (155) - serial krym., Pol.
20.30 Uroczysko (156) - serial, Polska
21.00 Sprawiedliwi - Wydział Kryminalny (935) - serial krym., Polska
22.00 Sprawiedliwi. Trójmiasto (52)
23.00 Kariera Nikosia Dyzmy - komedia, Polska 2002, reż. Jacek Bromski
01.20 Hardkorowy lombard (135)
01.50 STOP Drogówka - magazyn, Polska
02.50 Interwencja - mag. reporterów
03.00 Śmierć na 1000 sposobów (2)
03.25 Lubię disco! - program muz., Pol.
04.25 Top 10 - lista przebojów - muz.
05.30 Telezakupy TV Okazje - magazyn

TVN SIEDEM

05.10 Ten moment (40) - serial, Polska
05.45 Szkoła (380) - serial paradok., Pol.
06.40 Szkoła (602) - serial paradok., Pol.
07.40 Szkoła (603) - serial paradok., Pol.
08.40 Ukryta prawda (1457) - serial, Pol.
09.45 Ukryta prawda (1314) - serial, Pol.
10.50 Ukryta prawda (1315) - serial, Pol.
11.50 Kartoteka 9 (4/30) - serial, Pol.
12.55 Detektywi (44/56): Nie mam już siły - serial fab.-dok., Polska
13.55 Szkoła (840) - serial paradok., Pol.
14.55 Szkoła (841) - serial paradok., Pol.
15.55 Sąd rodzinny (24/52): Nakręcony - serial fab.-dok., Polska
16.55 Szpital (851) - serial paradok., Pol.
17.55 Opowieści małżeńskie 2 (6/24)
19.00 Ukryta prawda (1533) - serial, Pol.
20.00 Słodki listopad - melodramat, USA 2001, reż. Pat O'Connor, wyk. Keanu Reeves, Charlize Theron, Jason Isaacs, Greg Germann, Liam Aiken
22.45 Hologram dla króla - komedio-dramat, Wielka Brytania/Francja/Niemcy/USA/Meksyk 2016, reż. Tom Tykwer, wyk. Tom Hanks, Alexander Black, Sarita Choudhury, Sidse Babett Knudsen, Tracey Fairaway
00.45 Star Trek: W nieznane - film SF, USA/Hongkong/Chiny/Zjednoczone Emiraty Arabskie/Kanada 2016, reż. Justin Lin, wyk. Chris Pine, Zachary Quinto, Karl Urban, Zoe Saldana
03.20 Osadzone. Blok F (8/26) - serial
03.55 Usterka 11 (31) - serial, Polska

TV PULS

06.00 Policjanci z Miami 3 (23, 24) **08.00** Kobra - oddział specjalny (11, 12) **10.00** Zaklinaczka duchów 2 (26) **10.55** Zbuntowany anioł (65, 66) **12.50** Zaklinaczka duchów 2 (27) **13.50** Lombard. Życie pod zastaw 6 (265, 266) **15.50** Ranczo 8 (93, 94) **18.00** Lombard. Życie pod zastaw 16 (892, 893) **20.00** Żądza śmierci - film sensacyjny, USA/Kanada/Rosja 2009 **22.00** Akt zemsty - film sensacyjny, Bułgaria/USA 2017 **23.45** John Wick 3 - film sensacyjny, USA 2019 **02.20** Zobacz to!: Taki jest świat 10 **03.00** Lombard. Życie pod zastaw 16 (888) **04.15** Menu na miarę **04.55** Menu na miarę **05.15** Dyżur 2 (14)

PULS 2

11.00 Milo (5) **11.25** Blue 2 (48, 49) **11.40** Trojaczki (62) **12.00** Smerfy (234, 235) **13.05** Grizzy i lemingi 3 (55, 56) **13.35** Santiago z mórz 2 (5) **14.00** Marta mówi (23, 24) **15.00** Miraculous: Biedronka i Czarny Kot 5 (2, 3) **16.00** Mustang: Duch wolności (19, 20) **17.00** Psi Patrol 2 (10) **17.35** Blue 2 (48, 49, 50) **18.00** Grizzy i lemingi 3 (55, 56, 57) **18.35** Alvinnn!!! I wiewiórki 5 (48, 49) **19.00** Pingwiny z Madagaskaru 2 (24, 25) **20.00** Lombard. Życie pod zastaw 16 (883) **21.00** Dzielnica strachu 8 (378, 379) **23.00** Przekręt - komedia, Wielka Brytania/USA 2000 **01.00** Śmiertelna gorączka 3 - horror, USA 2014

STOPKLATKA

06.00 Kabaretowe hity **06.50** Złoty interes 2: Produkcja wędlin **07.45** Złoty interes 2: Okno na biznes **08.45** Komisarz Rex 5 (11, 12): Okup; Telefoniczny terror **10.55** Celnicy 2 (9, 10) **12.00** Katastrofy w przestworzach (9, 3, 1, 3) **16.00** MacGyver (19) **17.05** MacGyver (20) **18.10** Komisarz Rex 10 (1): Życie w zagrożeniu **19.10** Hudson i Rex 2 (4): Francuski łącznik **20.05** Truman Show - komediodramat, USA 1998 **22.10** Wyrok śmierci - film sensacyjny, USA 2007 **00.35** Ajlawju - komedia, Polska 1999 **02.35** Córka trenera - dramat, Polska 2018 **04.30** Podróż za jeden uśmiech - film przygodowy, Polska 1972

TTV HD

07.15 Ukryta prawda (1001) **08.15** W-11 - Wydział Śledczy (719, 720) **09.35** Detektywi (148) **10.35** Kartoteka 11 (13) **11.35** Zakup w ciemno 2 **12.35** Zakup w ciemno 4 **13.40** Szpital (662) **14.40** Kartoteka 8 (25) **15.45** Express, Pogoda **16.05** Gogglebox. Przed telewizorem 13 **17.05** Nauka jazdy 4 **17.45** Express, Pogoda **18.00** Sport **18.05** Kronika Speedway GP **18.10** Zakup w ciemno 2 **19.15** Diabelnie boskie 3 **19.45** Express, Pogoda **20.05** Diabelnie boskie 3 **20.35** Gogglebox. Przed telewizorem 19 **21.45** Express, Pogoda **22.00** 99 - Gra o wszystko. VIP 5 **23.00** Gogglebox. Przed telewizorem **01.00** Diabelnie boskie 2

TV 6

06.00 Strażnik Teksasu (18, 19) **07.55** Policjantki i Policjanci (1291) **08.55** Kobra - oddział specjalny (42, 43) **11.00** 48h. Zaginieni (169, 170, 171) **14.00** Policjantki i Policjanci (982) **15.00** Kobra - oddział specjalny (44, 45) **17.05** Magnum: Detektyw z Hawajów (45) **18.00** Strażnik Teksasu (20, 21) **20.00** CSI: Kryminalne zagadki Miami (15, 16, 17) **22.55** Tajemnicze zaginięcia kobiet (1) **23.55** Kolekcjoner - horror, USA 2009 **01.45** Krejzi patrol (13, 14) **02.45** Pełna chata **02.50** Miodowe lata (54) **03.40** Sekrety sąsiadów (73, 74) **04.40** Kochane pieniądze (77) **05.40** Pełna chata **05.45** Telezakupy TV Okazje

POLSAT SPORT 1

04.50 Siatkówka mężczyzn: MŚ U-21 - Chiny 2025 - mecz ćwierćfinałowy **08.50** Siatkówka mężczyzn: MŚ U-21 - Chiny 2025 - mecz ćwierćfinałowy **11.50** Siatkówka kobiet: MŚ - Tajlandia 2025 - mecz 1/8 finału **15.20** Siatkówka kobiet: MŚ - Tajlandia 2025 - mecz 1/8 finału **18.00** Siatkówka mężczyzn: Memoriał Huberta Wagnera - mecz: Argentyna - Brazylia **20.00** Siatkówka mężczyzn: Memoriał Huberta Wagnera - studio **20.30** Siatkówka mężczyzn: Memoriał Huberta Wagnera - mecz: Polska - Serbia **23.00** Siatkówka mężczyzn - studio **23.30** Siatkówka mężczyzn: Memoriał Huberta Wagnera **02.00** Siatkówka mężczyzn

eprasa.pl 6cb22510e5

SOBOTA 30 SIERPNIA

TVP 1

04.45 Hania - film obycz., Polska 1984
06.20 Balans bieli - pr. religijny
07.00 Transmisja mszy świętej z Sanktuarium Matki Bożej na Jasnej Górze - program religijny
07.40 Rok w ogrodzie - magazyn
08.05 Rok w ogrodzie extra - magazyn
08.20 Pełnosprawni - magazyn
08.50 Ranczo 6 (70) - serial obycz., Pol.
09.50 Komisarz Alex 4 (52) - serial, Pol.
10.45 Ojciec Mateusz 27 (353) - serial
11.35 Życie lasu. Ptaki - film dokumentalny, Polska 2018
12.30 Piękna Angelika - film przygodowy, Francja/Włochy/RFN 1965
14.25 Okrasa łamie przepisy - magazyn
15.00 Pan Mama (11) - serial kom., Polska
15.30 Pan Mama (12) - serial kom., Pol.
16.05 Dziedzictwo (671) - serial, Turcja
17.00 Teleexpress, Pogoda
17.35 Ojciec Mateusz 33 (426) - serial
18.25 Przed ekranem - magazyn
18.40 Jaka to melodia?
19.30 Program informacyjny 19.30 - inf.
20.05 Sport, Pogoda
20.20 Furia - dramat wojenny, USA/Chiny/Wielka Brytania 2014
22.45 Człowiek mafii - film sensacyjny, USA 2015, reż. Scott Mann
00.30 Mechanik: Czas zemsty - dramat sensacyjny, USA/Niemcy 2005
02.10 Marsylski łącznik - film kryminalny, Francja/Belgia 2014
05.05 Zakończenie programu

TVP 2

04.55 Barwy szczęścia (3198) - serial
05.25 Barwy szczęścia (3199) - serial
06.00 Barwy szczęścia (3200) - serial
06.35 M jak miłość (1869) - serial, Pol.
07.30 Pytanie na śniadanie - pobudka
07.55 Pytanie na śniadanie - magazyn
11.30 Górna półka smaku - magazyn
12.05 Zabójczy rejs (8-ost.) - serial
13.00 Lato z Radiem i Telewizją Polską: Giżycko - widowisko
14.00 Familiada - teleturniej
14.35 Koło fortuny - teleturniej, Polska
15.15 Szansa na sukces. Opole 2025: Stanisław Soyka - widowisko
16.15 Czarne chmury (8/10): Wilcze Doły - serial przygodowy, Polska
17.15 Postaw na milion - teleturniej, Pol.
18.15 Czarne chmury (9/10): Zaręczyny - serial przygodowy, Polska
19.15 Słowo na niedzielę: Ostatnie miejsce, czyli najbliżej Niego
19.25 Informacje kulturalne - magazyn
19.45 Przed ekranem - magazyn
20.00 Lato z Radiem i Telewizją Polską: Grudziądz, część 1
21.00 Lato z Radiem i Telewizją Polską: Grudziądz, część 2
22.10 Planeta singli - komedia romantyczna, Polska 2016, reż. Mitja Okorn
00.35 Śmierć nadejdzie jutro - film sensacyjny, USA/Wielka Brytania 2002
03.00 Akacjowa 38 (46) - telen., Hiszp.
03.55 Akacjowa 38 (47) - telen., Hiszp.
04.45 Zakończenie programu

POLSAT

04.50 Disco Gramy - muz., Polska 2025
05.35 Telezakupy TV Okazje - magazyn
06.00 Nowy dzień z Polsat News - inf.
08.00 halo tu polsat - mag., Polska 2025
11.00 Minionki - film animowany, USA 2015, reż. Kyle Balda, Pierre Coffin
12.55 Jumanji: Przygoda w dżungli - film przygodowy, USA/Australia/Indie/Kanada/Wielka Brytania 2017, reż. Jake Kasdan, wyk. Dwayne Johnson, Kevin Hart, Jack Black, Karen Gillan, Rhys Darby
15.30 Nasz nowy dom - reality show
16.40 Tylko mnie kochaj - komedia romantyczna, Polska 2006, reż. Ryszard Zatorski, wyk. Maciej Zakościelny, Agnieszka Grochowska, Agnieszka Dygant
18.50 Wydarzenia - program inf.
19.15 Prezydenci i premierzy - public.
19.30 Sport
19.40 Pogoda - program informacyjny
20.00 Festiwal Magiczne Zakończenie Wakacji. Świętokrzyska Gala Kabaretowa - rozr., Polska 2025
23.05 Świat w płomieniach - film sensacyjny, USA 2013, reż. Roland Emmerich, wyk. Channing Tatum, Jamie Foxx, Maggie Gyllenhaal
01.55 S.W.A.T. Jednostka specjalna - film sensacyjny, USA 2003, reż. Clark Johnson, wyk. Samuel L. Jackson, Colin Farrell, Michelle Rodriguez, LL Cool J, Josh Charles

TVN

05.10 Uwaga! - magazyn reporterów
05.25 Ukryta prawda (1385) - serial, Pol.
06.20 Kuchenne rewolucje: Poznań, Czerwony Kapturek - rozr.
07.15 Magda gotuje internet - magazyn
07.45 Dzień Dobry TVN - magazyn
11.30 Na Wspólnej (4069) - serial, Pol.
12.00 Na Wspólnej (4070) - serial, Pol.
12.25 Na Wspólnej (4071) - serial, Polska
12.50 Na Wspólnej (4072) - serial, Pol.
13.20 Kuchenne rewolucje: Rybnik - Don Martinez - rozr., Polska 2024
14.25 Anatomia piękna - rozr., Pol. 2024
15.35 Gremliny 2 - horror komediowy, USA 1990, reż. Joe Dante, wyk. Zach Galligan, Phoebe Cates, John Glover
17.55 Ugotowani - reality show, Pol. 2025
19.00 Fakty - program informacyjny
19.30 Sport
19.35 Raport Speedway Grand Prix
19.40 Pogoda - program informacyjny
19.45 8 rzeczy, których nie wiecie o facetach - komedia romantyczna, Polska 2022, reż. Sylwester Jakimow, wyk. Alicja Bachleda-Curuś
21.50 Magic Mike: Ostatni taniec - komediodramat, USA 2023, reż. Steven Soderbergh
00.10 Świadek koronny - film sensacyjny, Polska 2007
02.25 Szpital (931) - serial paradok., Pol.
03.30 Uwaga! - magazyn reporterów
03.50 Kto was tak urządził? - magazyn
04.20 Recepta na stary dom - rozr.

TV 4

06.00 Łowcy skarbów. Kto da więcej?
07.00 Galileo - pr. popularnonaukowy
08.00 Galileo - pr. popularnonaukowy
09.00 Galileo - pr. popularnonaukowy
10.00 Galileo - pr. popularnonaukowy
11.05 #Jesteśmy dla dzieci - mag.
11.30 Miodowe lata (27): Decydujący głos - serial komediowy, Polska
12.10 Miodowe lata (60): Wróżka
13.15 To dopiero początek - komedia, USA 2017, reż. Ron Shelton, wyk. Morgan Freeman
15.00 Policjantki i Policjanci (1301)
16.00 Policjantki i Policjanci (1302)
17.00 Policjantki i Policjanci (1303)
18.00 Policjantki i Policjanci (1304)
19.00 Policjantki i Policjanci (1305)
20.00 Sprawiedliwi - Wydział Kryminalny (931) - serial krym., Polska
21.00 Sprawiedliwi - Wydział Kryminalny (932) - serial krym., Polska
22.00 Sprawiedliwi - Wydział Kryminalny (933) - serial krym., Polska
23.00 Sprawiedliwi - Wydział Kryminalny (934) - serial krym., Polska
00.00 Sprawiedliwi - Wydział Kryminalny (935) - serial krym., Polska
01.00 Gwiazdy Kabaretu - rozr.
02.00 STOP Drogówka - magazyn, Polska
03.00 Interwencja - mag. reporterów
03.15 Interwencja - mag. reporterów
03.25 Lubię disco! - program muz., Pol.
04.25 Top 10 - lista przebojów - muz.
05.30 Telezakupy TV Okazje - magazyn

TVN SIEDEM

05.05 Szkoła (502) - serial paradok., Pol.
06.10 Wiza na miłość: pierwsze spotkanie - program rozr., USA 2021
07.05 Nowe Zwariowane Melodie 2 (29/52) - serial animowany, USA
07.20 Nowe Zwariowane Melodie 2 (30/52) - serial animowany, USA
07.35 Nowe Zwariowane Melodie 2 (31/52) - serial animowany, USA
07.50 Step Up: Wszyscy na parkiet - film muzyczny, USA 2014, reż. Trish Sie, wyk. Ryan Guzman
10.15 Ukryta prawda (1306) - serial, Pol.
11.20 Mówię Wam 3 - kult., Polska 2025
12.25 Ukryta prawda (1307) - serial, Pol.
13.25 Ukryta prawda (1308) - serial, Pol.
14.25 Niezwykłe Stany Prokopa 4
15.00 Detektywi (40/56): 12 godzin
16.00 Richie milioner - komedia przygodowa, USA 1994, reż. Donald Petrie
18.00 Anatomia piękna 2 - rozr.
19.00 Ukryta prawda (1453) - serial, Pol.
20.00 Charlie i fabryka czekolady - komedia przygodowa, Wielka Brytania/Australia/USA 2005, reż. Tim Burton, wyk. Johnny Depp
22.40 Wojna światów - thriller SF, USA 2005, reż. Steven Spielberg
00.55 Cisza - film obyczajowy, Polska 2010, reż. Sławomir Pstrong
03.00 Osadzone. Blok F (9/26) - serial
03.35 Usterka 12 (1/15) - serial, Polska
04.10 Druga strona medalu 3: Krzysztof Krauze - talk-show, Polska 2010

TV PULS

05.55 Kobra - oddział specjalny (8, 9, 10): Umarli nie wracają; Ciemna strona - część 1; Ciemna strona - część 2 **09.00** Taki jest świat 10 **10.00** Lombard. Życie pod zastaw 6 (257, 259, 261, 263, 265) **15.00** Lombard. Życie pod zastaw 16 (889-891) **18.00** Lombard. Życie pod zastaw 16 (892) **19.00** Lombard. Życie pod zastaw 16 (893) **20.00** Rambo: Pierwsza krew - film sensac., USA 1982 **21.55** Non-Stop - thriller, Wlk. Brytania/Fr./USA/Kanada 2014 **23.55** Człowiek zasad - film sensacyjny, Rumunia/USA 2015 **02.05** Zobacz to!: Menu na miarę **02.40** Menu na miarę **03.05** Taki jest świat 10 **04.00** Menu na miarę **05.30** Dyżur 3 (40)

PULS 2

06.00 Aukcja w ciemno 3 (1, 2) **06.55** Ale numer! **09.15** Siedmiu krasnoludków ratuje Śpiącą Królewnę - film anim., Niem. 2014 **10.40** Mój przyjaciel Ufik - film anim., Fr. 2019 **12.20** Wojciech Cejrowski. Boso - Meksyk/Paragwaj (1, 2) **13.30** Gwiazdy Mazurskiej Nocy Kabaretowej **15.30** Roszpunka - baśń film., Niem. 2009 **16.45** Czarodziej Żytko - baśń film., Czechy 2018 **19.00** Mała Wielka Stopa 2: W rodzinie siła - film anim., Belg./Fr. 2020 **20.45** Blef doskonały - komedia, Pol. 2021 **22.20** Wciąż cię widzę - film SF, USA 2018 **00.20** Wstydliwe choroby 5 (13) **01.20** Wstydliwe choroby 6 (1) **02.20** Lombard. Życie pod zastaw 2 (77, 78)

STOPKLATKA

06.00 Jednostka Specjalna „Dunaj" 15 (10) **07.00** Komisarz Rex 10 (2, 3) **09.00** Komisarz Rex 10 (4): Wszystko w rodzinie **10.00** Hudson i Rex 2 (5): Las wszystko widzi **11.00** Hudson i Rex 2 (6): Gra w kości **12.05** Janosik - film przygodowy, Polska 1974 **15.00** Wciąż ją kocham - melodramat, USA 2010 **17.15** Czterej pancerni i pies (1): Załoga **18.45** Czterej pancerni i pies (2): Radość i gorycz **20.05** Sędzia - dramat, USA 2014 **22.55** Gliniarz z metropolii - komedia, USA 1997 **01.35** Atak paniki - komedia, Polska 2017 **03.40** Skazany na bluesa - dramat, Polska 2005 **05.40** Zaraz pęknę - film krótkometrażowy, Polska 2023

TTV HD

06.45 Diabelnie boskie **07.45** Żony Podlasia 2 (10) **08.45** Kanapowcy 5 **09.45** Express, Pogoda **10.05** Nic do zgłoszenia 2 (5) **11.05** Nic do zgłoszenia (5) **12.05** Dobra robota 4 (17) **12.35** Zakup w ciemno 3 **13.35** Zakup w ciemno 3 **14.40** Zakup w ciemno 2 **15.45** Express, Pogoda **16.05** Kronika Speedway GP **16.10** Gogglebox. Przed telewizorem 23 **17.10** Usterka 13 (7) **17.45** Express, Pogoda **18.00** Diabelnie boskie 3 **18.30** Kronika Speedway GP **18.35** Żużel - studio **18.55** Żużel: GP Polski **21.50** Żużel - studio **22.00** Damy i wieśniaczki. PL 7 (5) **23.00** Gogglebox. Przed telewizorem **01.00** Diabelnie boskie 2

TV 6

06.00 Krudowie u zarania dziejów (24, 25, 26) **07.20** Jak zostać czarodziejem - film animowany, Wielka Brytania/Meksyk/USA 2018 **09.30** Cobra Kai (46, 47) **11.05** Magnum: Detektyw z Hawajów 3 (41, 42) **13.00** Magnum: Detektyw z Hawajów (43, 44, 45) **16.00** Columbo (1, 1) **20.00** CSI: Kryminalne zagadki Miami (18, 19, 20) **23.00** Tajemnicze zaginięcia kobiet (4) **00.00** Babylon A.D. - film SF, USA/Francja/Wielka Brytania 2008 **02.00** Włatcy móch (125, 126, 127) **03.35** Sekrety sąsiadów (75, 76) **04.35** Kochane pieniądze (78) **05.35** SuperLudzie Extra **05.45** Telezakupy TV Okazje

POLSAT SPORT 1

06.00 Siatkówka mężczyzn: Memoriał Huberta Wagnera - mecz: Argentyna - Brazylia **08.30** Siatkówka mężczyzn: Memoriał Huberta Wagnera - mecz: Polska - Serbia **11.50** Siatkówka kobiet: MŚ - Tajlandia 2025 - mecz 1/8 finału **15.20** Siatkówka kobiet: MŚ - Tajlandia 2025 - mecz 1/8 finału **18.00** Siatkówka mężczyzn: Memoriał Huberta Wagnera - mecz: Serbia - Argentyna **20.00** Siatkówka mężczyzn - studio **20.30** Siatkówka mężczyzn: Memoriał Huberta Wagnera - mecz: Polska - Brazylia **23.00** Siatkówka mężczyzn - studio **23.30** Siatkówka kobiet: MŚ - Tajlandia 2025 - mecz 1/8 finału **02.00** Siatkówka mężczyzn

NIEDZIELA 31 SIERPNIA

TVP 1

05.30 Sprawa dla reportera - magazyn
06.20 Słownik polsko@polski
06.55 Słowo na niedzielę - pr. religijny
07.00 Transmisja mszy świętej z Sanktuarium Bożego Miłosierdzia w Krakowie-Łagiewnikach
08.00 Tydzień - magazyn rolniczy, Polska
08.50 Kariera Nikodema Dyzmy (1/7)
09.55 Przystań (12/13) - serial, Polska
10.55 Przystań (13-ost.) - serial, Polska
11.55 Między ziemią a niebem - mag.
12.00 Anioł Pański - program religijny
12.15 Między ziemią a niebem - mag.
12.45 Poszukiwacze Nadziei - cykl rep.
13.05 Świat tętniący życiem (2-ost.) - film dokumentalny, Francja 2023
14.10 Zakazane piosenki - film wojenny, Polska 1946, wyk. Danuta Szaflarska
16.05 Dziedzictwo (672) - serial, Turcja
17.00 Teleexpress, Pogoda
17.35 Koncert z okazji 45. rocznicy powstania NSZZ Solidarność - koncert, Polska 2025, wyk. Perfect
19.30 Program informacyjny 19.30 - inf.
20.05 Sport
20.10 Pogoda - program informacyjny
20.20 Jutro idziemy do kina - dramat obyczajowy, Polska 2007
22.15 Furia - dramat wojenny, USA/Chiny/Wielka Brytania 2014
00.35 Piękna Angelika - film przygodowy, Francja/Włochy/RFN 1965
02.35 Kanał - dramat woj., Polska 1956
04.15 Zakończenie programu

TVP 2

05.25 Barwy szczęścia (3201) - serial
05.55 Barwy szczęścia (3202) - serial
06.30 M jak miłość (1870) - serial, Pol.
07.30 Pytanie na śniadanie - pobudka - magazyn, Polska 2025
07.55 Pytanie na śniadanie - magazyn
11.15 Rosół polski - magazyn, Pol. 2025
11.50 Lato z Radiem i Telewizją Polską: Grudziądz, część 1
12.50 Lato z Radiem i Telewizją Polską: Grudziądz, część 2
14.00 Familiada - teleturniej
14.35 Koło fortuny - teleturniej, Polska
15.10 Szansa na sukces. Opole 2025: Sztywny Pal Azji - widowisko
16.10 Cudowne lata - widowisko
17.10 Tak to leciało! - teleturniej muz.
18.15 Czarne chmury (10-ost.): Pościg
19.20 Rodzinka.pl (178): Mimo wszystko miłość - serial kom., Polska
20.00 November Man - film sensacyjny, USA/Wielka Brytania 2014, reż. Roger Donaldson, wyk. Pierce Brosnan, Luke Bracey, Olga Kurylenko, Eliza Taylor, Bill Smitrovich
22.00 Kwiatki polskie w niedzielę
23.15 Minari - dramat obyczajowy, USA 2020, reż. Lee Isaac Chung, wyk. Steven Yeun, Yuh-Jung Youn, Yeri Han, Alan Kim, Noel Kate Cho
01.20 Lokatorka 3 (1/4) - serial, Polska
02.20 Akacjowa 38 (48) - telen., Hiszp.
03.20 Akacjowa 38 (49) - telen., Hiszp.
04.05 Zakończenie programu

POLSAT

04.40 Disco Gramy - program muzyczny, Polska 2025
05.25 Telezakupy TV Okazje - magazyn
06.00 Nowy dzień z Polsat News - inf.
08.00 halo tu polsat - mag., Polska 2025
11.00 Merida Waleczna - film animowany, USA 2012, reż. Mark Andrews, Brenda Chapman
13.00 Piraci z Karaibów: Zemsta Salazara - film przygodowy, USA 2017, reż. Joachim Ronning, Espen Sandberg, wyk. Johnny Depp, Javier Bardem, Geoffrey Rush, Brenton Thwaites, Kaya Scodelario
15.55 Kabaret K2. Jedziemy po bandzie - program rozr., Polska 2025
17.25 Awantura o kasę - teleturniej, Polska 2025, reż. Konrad Smuga
18.50 Wydarzenia - program inf.
19.20 Sport
19.30 Pogoda - program informacyjny
19.35 Jesień w Polsacie 2025 - program rozrywkowy, Polska 2025
20.00 Festiwal Magiczne Zakończenie Wakacji. Przebój Lata Radia Zet i Polsatu - koncert, Polska 2025
23.30 Wpadka - komedia romantyczna, USA 2007, reż. Judd Apatow, wyk. Seth Rogen, Katherine Heigl, Paul Rudd, Leslie Mann, Jason Segel
02.20 Sąsiedzi - komedia, USA 2014, reż. Nicholas Stoller, wyk. Seth Rogen, Rose Byrne, Zac Efron, Elise Vargas, Zoey Vargas

TVN

05.10 Uwaga! - magazyn reporterów
05.25 Ukryta prawda (1386) - serial, Pol.
06.20 Kuchenne rewolucje: Babice k. Oświęcimia, Marysieńka - rozr.
07.15 Magda gotuje internet - magazyn
07.45 Dzień Dobry TVN - magazyn
11.30 Co za tydzień - magazyn, 2024
12.15 Kuchenne rewolucje: Borysławice - program rozr., Polska 2025
13.20 Miś Yogi - film familijny, USA/Nowa Zelandia 2010, reż. Eric Brevig
15.00 Bociany - film animowany, USA 2016, reż. Nicholas Stoller, Doug Sweetland
16.50 Maska - komedia, USA 1994
19.00 Fakty - program informacyjny
19.30 Sport
19.35 Kronika Speedway Grand Prix
19.40 Pogoda - program informacyjny
19.45 Poskromienie złośnicy - komedia romantyczna, Polska 2022
22.10 Na twoim miejscu - komedia, Polska 2023, wyk. Paulina Gałązka
00.15 Weekend w Tajpej - film sensacyjny, Francja/Tajwan/USA 2024
02.30 Rzeczy, których nie nauczył mnie ojciec 4 (4/6) - serial, Pol.
03.05 Szpital (932) - serial paradok., Pol.
04.05 Uwaga! - magazyn reporterów
04.25 Recepta na stary dom - rozr.
04.55 Jak to jest zrobione? (6/26): Drewniane beczki/Hydranty przeciwpożarowe/Siedzenia samochodowe/Lampy katodowe

TV 4

06.00 Łowcy skarbów. Kto da więcej?
06.55 Nieznane zdjęcia Hitlera (3)
07.55 Nieznane zdjęcia Hitlera (4)
08.55 Galileo - pr. popularnonaukowy
09.55 Galileo - pr. popularnonaukowy
10.55 Ewa gotuje - magazyn, Pol. 2022
11.25 Uroczysko (137) - serial krym., Pol.
11.55 Uroczysko (138) - serial krym., Pol.
12.25 Uroczysko (139) - serial krym., Pol.
12.55 Uroczysko (140) - serial, Polska
13.25 Gwiazdy Kabaretu - rozr., Pol. 2018
13.50 Zoom. Akademia superbohaterów - komedia fantasy, USA 2006, reż. Peter Hewitt, wyk. Tim Allen
15.45 Mr. Deeds - milioner z przypadku - komedia romantyczna, USA 2002, reż. Steven Brill, wyk. Adam Sandler, Winona Ryder
17.50 Policja zastępcza - komedia sensacyjna, USA 2010, reż. Adam McKay, wyk. Mark Wahlberg
20.00 Sprawiedliwi. Trójmiasto (48)
21.00 Sprawiedliwi. Trójmiasto (49)
22.00 Sprawiedliwi. Trójmiasto (50)
23.05 Sprawiedliwi. Trójmiasto (51)
00.05 Sprawiedliwi. Trójmiasto (52)
01.05 The Americas (1): Wschodnie Wybrzeże - serial, Wielka Brytania
02.05 The Americas (2): Meksyk - serial
03.05 Interwencja - mag. reporterów
03.20 Interwencja - mag. reporterów
03.30 Lubię disco! - program muz., Pol.
04.25 Top 10 - lista przebojów - muz.
05.30 Telezakupy TV Okazje - magazyn

TVN SIEDEM

05.05 Szkoła (503) - serial paradok., Pol.
06.05 Wiza na miłość: pierwsze spotkanie - program rozr., USA 2021
07.05 Nowe Zwariowane Melodie 2 (32/52) - serial animowany, USA
07.20 Nowe Zwariowane Melodie 2 (33/52) - serial animowany, USA
07.35 Prosto w serce - komedia romantyczna, USA 2007, reż. Marc Lawrence, wyk. Hugh Grant
09.50 Ukryta prawda (1309) - serial, Pol.
10.50 Ukryta prawda (1310) - serial, Pol.
11.50 Ukryta prawda (1311) - serial, Pol.
12.50 Ukryta prawda (1312) - serial, Pol.
13.50 Detektywi (41/56): Pies przewodnik - serial fab.-dok., Polska
14.50 Detektywi (42/56): Zdrapka
15.50 Córka prezydenta - komedia romantyczna, USA/Wielka Brytania 2004, reż. Andy Cadiff, wyk. Mandy Moore, Mark Harmon
18.15 Akademia policyjna 7: Misja w Moskwie - komedia, USA 1994, reż. Alan Metter
20.00 Mortal Kombat - film sensacyjny, USA 2021, reż. Simon McQuoid
22.35 American Pie: Wesele - komedia, USA/Niemcy 2003, reż. Jesse Dylan
00.35 Macho - dramat obyczajowy, USA 2021, reż. Clint Eastwood
02.50 Sopockie klimaty - rozr., Pol. 2025
03.50 Osadzone. Blok F (10/26) - serial
04.20 Druga strona medalu 3: Maja Włoszczowska - talk-show

TV PULS

06.00 Kobra - oddział specjalny (11, 12): Młoda, kobieca, bardzo wybuchowa; Sprawa Stillera **08.05** Taki jest świat 10 **08.55** Ranczo 8 (94, 95, 96, 97, 98) **14.15** Johnny English: Nokaut - komedia, Wielka Brytania/USA/Francja/Chiny 2018 **15.50** Goście, goście 3: Rewolucja - komedia, Francja/Belgia/Czechy 2016 **18.00** Był sobie pies - film familijny, USA/Indie 2017 **20.00** John Wick 4 - film sensacyjny, USA/Niemcy 2023 **23.15** Niemożliwe - dramat, Hiszpania/USA 2012 **01.20** Brygada ponad prawem powraca - thriller, Francja 2023 **03.25** Zobacz to!: Dyżur 3 (30) **04.05** Taki jest świat 10 **05.00** Dzielnica strachu 8 (375)

PULS 2

05.50 Taki jest świat 10 **06.30** Szalone fabryki polskiej muzyki! **07.25** Aukcja w ciemno 3 (3, 4, 5) **08.55** Wojciech Cejrowski. Boso - Luizjana (1, 2) **09.55** Wojciech Cejrowski. Boso - Teksas **10.30** Wojciech Cejrowski. Boso - Karaiby (1) **11.25** Różowa Pantera 2 - komedia, USA 2009 **13.15** Ściśle tajne - komedia, USA 1984 **14.55** Mała Wielka Stopa 2: W rodzinie siła - film anim., Belg./Fr. 2020 **16.45** Zaczarowany nos - baśń film., Niem./Czechy 2021 **18.45** Królewska zagadka - baśń film., Niem. 2009 **20.00** Góra śmierci - film katastrof., Chiny 2021 **22.10** Dzielnica strachu 8 (375-379) **03.00** Lombard. Życie pod zastaw 5 (205)

STOPKLATKA

06.00 Jednostka Specjalna „Dunaj" 15 (11) **07.00** Komisarz Rex 10 (5, 6, 7) **10.00** Hudson i Rex 2 (7): Rex w wielkim mieście **11.00** Hudson i Rex 2 (8): Kula w wodzie **12.00** Hudson i Rex 2 (9): Rex machina **13.05** Sierżant Bilko - komedia, USA 1996 **15.00** K-9 - komedia, USA 1989 **17.15** Czterej pancerni i pies (3): Gdzie my - tam granica **18.45** Czterej pancerni i pies (4): Psi pazur **20.05** Upadek - dramat, Niemcy/Włochy/Austr. 2004 **23.10** W potrzasku - film sensac., USA 1995 **01.20** Milioner - film obyczajowy, Polska 1977 **03.25** Jestem mordercą - thriller, Polska 2016 **05.45** Pilotka - film krótkometrażowy, Polska 2023

TTV HD

07.40 No to lecę! **08.40** Nic do zgłoszenia (5) **09.45** Express, Pogoda **10.05** Ciężarówką przez Indie (8) **11.05** Dobra robota 4 (18) **11.35** Zakup w ciemno 2 **12.40** Zakup w ciemno 2 **13.40** Zakup w ciemno 2 **14.45** Gogglebox. Przed telewizorem 22 **15.45** Express, Pogoda **16.05** 99 - Gra o wszystko. VIP 5 **17.05** Życie na kredycie 5 **17.45** Express, Pogoda **18.05** Życie na kredycie 5 **18.40** Damy i wieśniaczki. PL 7 (5) **19.45** Express, Pogoda **20.00** Zakup w ciemno 3 **21.00** Gogglebox. Przed telewizorem 23 **22.00** Kanapowcy 5 **23.00** 99 - Gra o wszystko. VIP 5 **00.00** Ciężarówką przez Indie (8) **01.00** Lotnisko 2 (5)

TV 6

06.00 Miodowe lata (57, 16, 11): Mecz derbowy; Sierżant Roku; Na nowej drodze życia **08.00** Columbo (1, 1) **12.00** Jak poślubić milionera - komedia, USA 1953 **14.00** Policjantki i Policjanci (9, 10, 11, 12, 13, 14) **20.00** CSI: Kryminalne zagadki Miami (21, 22, 23) **23.00** Tajemnicze zaginięcia kobiet (5) **00.00** Freddy kontra Jason - horror, USA/Włochy 2003 **02.00** Włatcy móch (1): Karta Maślany **02.25** Włatcy móch (2): Nazywam się Anusiak **02.55** Miodowe lata (75): Tadzio Krawczyk, Karol Norek **03.40** Sekrety sąsiadów (77): Lekcja życia **04.10** Sekrety sąsiadów (78) **04.40** Kochane pieniądze (79) **05.45** Telezakupy TV Okazje

POLSAT SPORT 1

06.00 Siatkówka kobiet: MŚ - Tajlandia 2025 - mecz 1/8 finału **08.30** Siatkówka mężczyzn: Memoriał Huberta Wagnera - mecz: Polska - Brazylia **11.50** Siatkówka kobiet: MŚ - Tajlandia 2025 - mecz 1/8 finału **15.15** Siatkówka mężczyzn: Memoriał Huberta Wagnera - mecz: Brazylia - Serbia **17.00** Siatkówka kobiet: MŚ - Tajlandia 2025 - mecz 1/8 finału **19.00** Siatkówka mężczyzn - studio **20.30** Siatkówka mężczyzn: Memoriał Huberta Wagnera - mecz: Polska - Argentyna **22.30** Siatkówka mężczyzn: Memoriał Huberta Wagnera - studio **23.00** Piłka nożna: Liga włoska - mecz: Genoa CFC - Juventus FC **01.00** Piłka nożna

eprasa.pl 6cb22510e5

NIERUCHOMOŚCI

Biuro Obsługi Prawnej „VETO"

ZAUFANIE ● WIEDZA ● SKUTECZNOŚĆ ● 26 LAT DOŚWIADCZENIA

Chełm, ul. Lwowska 59 (obok ChSM) tel. 82 562 11 46 609 44 70 80

e-mail:nieruchomosci-veto_xl@wp.pl www.nieruchomosci-veto.gratka.pl

Bezpłatne opinie o wartości nieruchomości ● Wyceny ● Tłumaczenia przysięgłe (języki świata)

1. PILNIE SPRZEDAM: dom piętrowy o powierzchni 140 m2, działka 280 m2, ogrodzona, osiedle Dyrekcja Dolna, ul. Jedność, cena: 410.000zł – do negocjacji.

2. Lokal mieszkalny o pow. 51m2 (w tym 2 pokoje, kuchnia, łazienka z wc – wanna obudowana), 2 piętro. Na tym samym poziomie znajduje się suszarnia, 2 komórki. Możliwość korzystania z

działki ogrodniczej, gmina Rejowiec, cena: 112.000zł

3. Nowo wydzielone dzialki budowlane o regularnym kształcie, powierzchnia 1000-1250 m2. Pierwsza działka położona

przy drodze asfaltowej. Możliwość wykonania usługi budowy domów pod klucz. Gmina Chełm – Okszów, cena od 100zł/m2

4. Lokal użytkowy prawie „za darmo" 33,70m2 (1 duże pomieszczenie – do własnej aranżacji), 1 piętro budynku handlowo-usługowego. Rejowiec Fabryczny, c: 29.500zł;

5. Dom piętrowy murowany, dwupoziomowy, ocieplony o pow. 165m2 na działce 17 arów. Działka przepięknej urody, dużo drzew iglastych, nasadzeń, osłonięta od sąsiadów. Wiata murowano - drewniana 65m2 w tym dodatkowy garaż. Bardzo funkcjonalny układ pomieszczeń. Media pełne. Osiedle Wygon, cena 765.000zł – pilnie!

Wybrane oferty

1. M-2 w tzw. "bloku kolejowym" o pow. 38,44m2, parter, działka w użytkowaniu o pow. ok. 200m2. Os. Dyrekcja Górna, c: 169.500;
2. M-3, 39m2, 4 piętro, wspólnota mieszkaniowa, wolne, os. Dyrekcja, c: 235.000;
3. M-3, 49m2, 4 piętro, w cenie zabudowa kuchni z agd, Wspólnota. Teren ogrodzony, parking, os Bazylany, 308.000;
4. M-3, 51m2, 3 piętro, ul. Grota Roweckiego, c: 315.000;
5. M-4, 60m2, 1 piętro, os Kościuszki, c: 365.000;
6. M-4, 62m2, parter z odrębnym wejściem. Lokal po częściowym remoncie. C.o. własne węglowe. Działka gruntu (ogródek), Chełm, 175.000;
7. M-4, 64m2, 1 piętro. Lokal środkowy, balkon od południa. Pełne wyposażenie i umeblowanie w cenie. Mieszkanie do zamieszkania od zaraz, os. Śródmieście, c: 450.000;
8. M-4, 75m2, 3 piętro, wolne, centrum Chełma, c: 350.000;
9. M-4, 76m2, parter, os. XXX-lecia, c: 420.000;
10. Budynek mieszkalny piętrowy 140 m2, działka 280 m2, ogrodzona, os. Dyrekcja Dolna, ul. Jedność, c: 399.000;– do neg.
11. Budynek mieszkalny w zabudowie bliźniaczej 110 m2, piętrowy, murowany. Budynek gosp. 26 m2. Działka 403 m2, ogrodzona. os. Rejowiecka, c. 400.000;
12. Budynek piętrowy, dwurodzinny – zabudowa bliźniacza 250m2. Dzialka 711m2, Oficyna - 30m2, - bud. garażowy, os. Działki, c: 700.000;
13. Ciekawy i bardzo funkcjonalny dom parterowy z poddaszem użytkowym o pow. 168m2 Budynek w bardzo dobrym stanie technicznym. Dwa garaże zewnętrzne w jednej bryle. Fotowoltaika, pełne media. Dzialka 600m2 ciekawie zaaranżowana. Dwa wjazdy na posesję. Prestiżowa lokalizacja – ulica zmknięta, os. Działki, c: 760.000;
14. Dom po kompletnym, kapitalnym remoncie (wszystkie elementy nowe) pow. 125m2 po kapitalnym remoncie – stan deweloperski. Działka 478m2- nowe ogrodzenie, kostka brukowa, wiata 2-stanowiskowa. os. Działki, c: 720.000; Wartiant z: fotowoltaiką, magazynem energii, pompą ciepła, c: 770.000;
15. Dom piętrowy 240 m2, garaż w bryle budynku -24m2. Działka 791 m2, ogrodzona, zagospodarowana, os. Działki, c: 820.000;
16. Budynek użytkowy, parterowy 102m2, możliwość rozbudowy, parking, działka 1605m2, Centrum c: 600.000;
17. Lokal handlowo – usługowy 35m2, parter, duże witryny, wejście bezpośrednio z chodnika. Centrum Chełma, c: 238.000zł/brutto.
18. Lokal użytkowy 51m2, 2 piętro, ogrzewanie miejskie, centrum, c: 249.000;
19. Lokal użytkowy 53m2, parter, centrum Chełma, c: 285.000;

Lokal użytkowy 34,50m2, parter w ciągu handlowym, media miejskie, wejście od ulicy, Centrum Chełma, blisko deptak – Lwowska, świetna lokalizacja na usługi kosmetyczne, c: 175.000;

20. Budynek murowany 90 m2, podpiwniczony. Działka 180 m2 z bezpośrednim dostępem do jednej z głównych ulic Chełma. Możliwość prowadzenia dział. Gosp., os. Ceramiczna, c: 39.500;
21. Budynek użytkowy, parterowy, 300m2. Garaż, pom.gosp. Działka 900m2 ogrodzona. Dodatkowo bud. gosp. 25m2, centrum c: 690.000;
22. Budynek mieszkalno uslugowy 2-piętrowy wolno stojący 770m2 -7 lokali mieszkalnych od 50m2 objęte wynajmem, 4 lokale użytkowe od. 50m2), projekt na rozbudowę, działka 546m2, ogrodzona, parking, c: 2.450.000;
23. Atrakcyjna działka budowlana 3123m2 , media, okolice ul. Metalowej, c: 350.000;
24. Działka budowlana 3016m2, media, ul. Poleska, c: 136.000;
25. Dzialka budowlana 2344m2, okolice ul. Metalowej, c: 79zł/m2
26. Działka budowlana 1631m2, okolice ul. Budowlanej, c: 110.000;
27. Działki budowlane 1100m2, 1600m2, ul. Jarzębinowa, c: 100zł/m2;
28. Działki budowlano-usługowe od 1000m2 media: woda, prąd, Wolwinów, c: 100zł/m2
29. Działka inwestycyjna 8167m2 położona przy drodze asfaltowej. Przeznaczenie - składy, budownictwo, przemysł, Chełm – dzielnica przemysłowa, c: 1.000.000;
30. Działka inwestycyjna 1,30ha ogrodzona. Przeznaczenie - składy, magazyny, produkcja zw. z budownictwem. Media: stacja trafo, gaz ziemny, woda, kanalizacja. Chełm – dzielnica przemysłowa, c: 1.100.000;
31. Działka komercyjna 2677m2, utwardzona. Przeznaczenie- usługi, warsztaty, zabudowa wielorodzinna. Projekt budynku gosp.-garażowego 839m2, os. Rejowiecka, c: 420.000zł
32. Działka ogrodnicza „ROD" 475m2, budynek drewniany, os. Dyrekcja, c: 14.000;
33. Działka ogrodnicza „ROD" 480m2 ogrodzona siatką, Liczne nasadzenia drzew. Budynek drewniany z przyłaczem en. elektrycznej, ujęcie wody na dzialce, Wygon, c: 26.500;
34. Gotowy projekt o symbolu "Z64" - pracowni Z500. Dom parterowy 83m2 (2 sypialnie, kuchnia połączona z salonem, spiżarka, łazienka z wc, pomieszczenie gospodarcze, garaż 28m2, c: 990zł;

ŚWIADECTWA ENERGETYCZNE LOKALI i BUDYNKÓW

35. Kompleks nowych garaży (14 sztuk) przy osiedlu mieszkaniowym. Całość ogrodzona, monitorowana. Wszystkie garaże wynajęte, c: 966.000; - możliwość zakupu pojedynczych garaży w cenie 66.000;

gmina Chełm

1. Działka budowlana 6600m2, budynek murowany 50m2, c: 200.000zł
2. Budynek drewniany 65m2, działka 2,52ha przy drodze asfaltowej, c: 260.000;
3. OFERTA SPECJALNA DLA INWESTORÓW: Grunt o pow. 2,30 ha z przeznaczeniem pod zabudowę mieszkaniową, Janów I, cena: 570.000;
4. Działka gruntu o pow. 1,70ha pod zabudowę mieszkaniową – zatwierdzony podział na 9 działek. Strupin Duży, c: 27zł/m2
5. Działka gruntu o pow. 9500m2 z przeznaczeniem pod usługi komercyjne, przemysł, Janów I, c: 120.000;
6. Działka gruntu 8700m2, przy drodze asfaltowej, media, Rudka, c: 350.000;
7. Działka gruntu o pow. 7920m2 z przeznaczeniem pod usługi komercyjne, przemysł, Janów I, c: 102.000;
8. Działka budowlana 3656, położona przy głównej drodze Chełm- Włodawa, media, Horodyszcze Kol., c: 180.000;
9. Działka budowlana 3649, przy drodze asfaltowej, media, możliwość podziału, Nowe Depułtycze, c: 45zł /m2 całość, po podziale 75zł/m2;
10. Działka budowlano-usługowa 3130m2, przy drodze asfaltowej, media, możliwość podziału, Żółtańce Kolonia, ul. Ks. Dąbrowskiego, c: 120zł/m2
11. Działka budowlana 3008m2,trasa Chełm – Włodawa, c: 180.000;
12. Działki budowlane po 1600m2 położone na nowopowstającym osiedlu domów jednorodzinnych, 5 minut drogi od Chełma, Depułtycze, c: od 50zł/m2 brutto. Przy zakupie działki Kupujący jest zwolniony z opłaty podatku PCC w wysokości 2%.
13. Dzialki budowlane po 1260m2, Strupin Duży, c: 40zł/m2
14. Kilkanaście atrakcyjnych działek budowlanych o pow. od 1200m2. Media: energia elektryczna, woda, gaz w pasie drogowym, Janów I c: od 66zł/m2 brutto. Przy zakupie działki Kupujący jest zwolniony z opłaty podatku PCC w wysokości 2%.
15. Działki budowlane od 1000m2, Żółtańce Kolonia, c: 140zł/m2
16. Działki budowlane od 868m2, Staw, c: 56zł/m2;
17. Budynek 2-kondygnacyjny 407m2, dzialka 2343m2. Przeznaczenie: składy, produkcja, uslugi. Mozliwość adaptacji na cele mieszkaniowe i realizację kultu religijnego, odleglość od Chełma 4km.

gmina Dorohusk

1. Działka 2400m2 częściowo ogrodzona, blisko las i zalew Husynne, c: 30.000;
2. Działka gruntu z przeznaczeniem pod zabudowę siedliskową 3600m2, Brzeźno, c: 60.000; – do neg.
3. Działka leśna z możliwością zabudowy przy drodze asfaltowej o pow. 5 ha w tym staw rybny 500m2, c: 135.000;
4. Dom mieszkalny drewniany do gen. remontu, działka 4800m2. Na działce bud. gosp – stodoła. Doskonała lokalizacja na letnisko - blisko las, zalew, c: 39.500; – do neg.

gmina Kamień

1. Działka budowlana- 661m2 (szer. 9m-12m) przy drodze asfaltowej, media, c: 39.000;
2. Działka budowlana-2909m2, możliwość podziału, c: 160.000;/ działka;
3. Działka rolno-budowlana - 8600m2, c: 95.000;

gmina Kraśniczyn

1. Działka komercyjna o pow. 2,16ha, w części wybetonowana, stacja trafo w odległości ok. 100m, przy drodze asfaltowej, c: 200.000;

gmina Rejowiec Fabryczny

1. Działka budowlana - 2500m2, media, zabudowa jednorodzinna, Wereszcze Duże c: 90zł/m2;
2. Działka budowlano-usługowa - 1250m2, media, Wólka Rejowiecka, c: 65.000;
3. Działka gruntu - 700m2, możliwa zabudowa, Wólka Kańska, c: 19.800;
4. Dom murowany 80 m2. Działka o pow. 2000m2 częściowo ogrodzona, budynek gospodarczy 60m2, c: 195.000;

gmina Ruda Huta

1. Działka gruntu - 6,86ha w 1 kawałku (klasa IV, V, VI), dopłaty, c: 300.000;

gmina Siedliszcze

1. Dom mieszkalny parterowy, murowany 95m2. Bud. gosp. 90m2, stodoła drewniana 140m2. Działka gruntu - 1,20ha. Możliwość prowadzenia dzialalności gospodarczej. Bezpośredni dostęp do drogi krajowej Chełm – Lublin, c: 390.000;
2. Działka budowlana o pow. 700m2, 200m od zalewu, Majdan Zahorodyński, c: 25.000;

gmina Włodawa

1. Luksusowy nowy dom letniskowy z poddaszem użytkowym 70m2, murowany, ocieplony. Kominek, klimatyzacja, alarm. Działka 1000 m2, ogrodzona. Okuninka - Jezioro Białe, c: 470.000;
2. Wyjątkowa, piękna działka gruntu o pow. 2ha ogrodzona, przy samym jez. Lipiniec. Staw 20 arów, las, studnia głębinowa. W cenie domek holenderski, obok jez. Białe, c: 715.000;

gmina Wierzbica

1. Budynek mieszkalny murowany w części z poddaszem o pow. 100m2 w całości podpiwniczony. Działka 2046m2, budynek gosp. 100m2, c: 299.000;

DO WYNAJĘCIA:

1. Działka 1400m2 na cele gospodarcze, np.: usługi, plac manewrowy, postojowy, Chełm ul. Jagiellońska, czynsz najmu 700zł/mc.
2. M-2, 33m2, 3 piętro, umeblowane, os. Słoneczne, czynsz najmu: 1050zł + opłaty eksploatacyjne;
3. M-2, 34m2 w kamienicy bezczynszowej, umeblowane, 1 piętro. C.o. gazowe. Centrum Chełma. W okresie zimowym (listopad - kwiecień) czynsz najmu 750zł, w okresie letnim (maj- październik) czynsz najmu 850zł + media wg zużycia.

Z OSTATNIEJ CHWILI

Lokal mieszkalny/odrębna własność lokalu/ o pow. 60,40m2, w tym 3 odrębne pokoje, kuchnia, łazienka, wc oddzielnie. Mieszkanie położone na I piętrze. Blok ocieplony - nowa elewacja. Stolarka okienna pcv. Pełne wyposażenie i umeblowanie w cenie lokalu. Mieszkanie wolne - do zamieszkania od zaraz,

SPRZEDAM AUTO-MOTO

- Alfa Romeo Mito 2010r., 1,3d, sprowadzony w 2024r., 1 właściciel w kraju, stan bdb., 13.000zł, tel. 510 443 033
- Audi 80 B3 1,6td 1991r. zabytek 9.300zł, Opel Vectra 1,8b+g 1991r. zabytek 8.500zł, tel. 784 195 660
- Audi A3, A4, Q5, Q7 oraz inne modele, diesel i benzyna, Chełm, tel. 786 879 777
- Audi A-4, 2003r. kombi 2,0b, srebrny metalik, stan dobry, 6.600zł, tel. 516 612 009
- Fiat Ducato L3 H2, L4 H2 oraz inne wersje Chełm, tel. 786 879 777
- Fiat Tipo 2019r., 1,4b+g, czerwony, sedan, 150000km, ekonomiczny, 33.900zł, tel. 505 725 074
- Ford Fusion 2006r., tel. 888 356 879
- Honda Civic Ufo 2007r. 1,8b, szary metalik, stan bdb., 15.500zł, tel. 516 612 009
- Hyundai Getz 2008r., kombi, 1,1b, dod. wyposażenie kamera przód-tył nowa, 7.200zł, tel. 660 101 093
- Hyundai I30, 1,4b+g, kombi, 2019r., 180000km, czerwony, bezwypadkowy, 46.900zł, tel. 505 725 074
- Kia Sportage 2016r., 1 właściciel, 108000km, 2 kpl. opon, po wymianie klocki i olej, 47.500zł, tel. 604 215 335
- Mercedes Benz, C180, WZ03, 2002r., 274000km, granatowy, Hatchback, stan dobry, 9 000zł, tel. 780 024 853
- Mercedez-Benz C180 WZ03, 2002r., 274000km, granat, hatchback, stan dobry, tel. 780 024 853
- Mitsubishi Space Star 2003r., ON did, bez dpf, bezwyp., 1 właściciel w kraju, 279500km, hak, klima comfort, 5.500zł, tel. 500 295 563
- Motocykl MZ, SHL oraz inne, tel. 505 379 192
- Nissan Qashqai 2009r., 2,0b, 140KM, 170000km, kamera cofania, biały, 25.000zł, tel. 507 183 122
- Nissan X-trail 2008r., 2,0dci, diesel, srebrny, hak, 4x4, 360000km, 18.900zł, tel. 505 725 074

Skup Aut

OSOBOWE - BUSY - całe, jeżdżące, uszkodzone, bez prawa rejestracji

CAŁE WOJ. LUBELSKIE

TRANSPORT - GOTÓWKA

Włodawa - tel. 727 563 368

eprasa.pl 6cb22510e5

SPOŁEM CHEŁM Sp. z o.o. OFERUJE

do wynajęcia lokale:
- al. M. J. Piłsudskiego 26 - boks handlowy o powierzchni 14,0 m kw. ;
- al. M.J. Piłsudskiego 28 - 2 boksy handlowe o powierzchni (2 x 21,8 m kw.) ;
- al. M.J. Piłsudskiego 28 - usługi handlowe o powierzchni 215,5 m kw.;
- ul. Rejowiecka 181 - 2 pokoje biurowe o powierzchni 51,5 m kw.

do sprzedaży:
- nieruchomość przy ul. Rejtana 8; budynek 197 m kw., działka gruntu 637 m kw.

do wynajęcia lub sprzedaży :
- ul. Rejowiecka 66 - lokal 202 m kw., działka 790 m kw.
- działka o pow. ok 1600 m kw., w Rejowcu, ul. Słoneczna 8 A (przy sklepie GAMA)

Więcej informacji - tel. 660 547 809

SPRZEDAM LOKAL UŻYTKOWY 122 m²

w bardzo dobrym stanie, na osiedlu Słoneczne w Chełmie (ul. Szymanowskiego 4).

OKAZJA! 595 000 zł

Lokal przystosowany na działalność medyczną, kancelarie prawne, biura, sklepy. Parking przed lokalem, trzy odrębne wejścia, system alarmowy.

tel. 606 635 417

Wynajmę lokal o powierzchni 13,5 mkw NA GABINET LEKARSKI

w budynku Przychodni Lekarskiej Chełm, ul. Adama Mickiewicza 41

tel. 82 565 62 70

Sprzedam/wynajmę HALA SPRZEDAŻOWA 370 m²

- W hali znajdują się regały magazynowe do wykorzystania.
- W oddzielnym pomieszczeniu znajduje się kotłownia zasilająca centralne ogrzewanie.
- Wydzielone pomieszczenie biurowe, WC.
- Hala posiada: centralę alarmową wraz z czujnikami ruchu, monitoring, dwie bramy wjazdowe i oddzielne wejście dla personelu.
- Hala znajduje się przy ul. Okszowskiej 39 w Chełmie.
- Budynek jest docieplony.
- Możliwość umieszczenia swoich banerów reklamowych na dwóch ramkach na dachu i jednej od frontu.

Ogłoszenie prywatne - nie jestem biurem nieruchomości.
Sprzedam - 720 000 zł brutto do negocjacji.
Wynajmę - 4200 zł netto do negocjacji.
tel. 508 380 810

- Opel Insygnia 2012r. hatchback 2,0d, wrzos metalik, 1 właściciel, 26.000zł, tel. 516 612 009

Volkswagen Golf VII Kombi, 1.6 TDI BMT Trendline, 2018 r., 116 KM, diesel, przebieg 247 000 km, bezwypadkowy, świeżo zmieniony rozrząd, stan bdb, zadbany, kupiony w salonie w Polsce, pięć drzwi, skrzynia manualna, bogate wyposażenie - czujniki parkowania, wizualizacja odstępu od przeszkody, alufelgi plus komplet opon zimowych, kolejne badanie techniczne kwiecień 2026, faktura VAT 23%, cena 33 900 zł, do negocjacji, tel. 691 170 170

- Przyczepka samochodowa zarejestr., przyczepka 210x130x40 bez rejestr., przyczepa 1oś. 270x140x50 do ciągnika, tel. 691 742 826
- Renault Kadjar 1,2b, 2015/16r., 140000km, zakupiony salon, super stan, 39.500zł, tel. 515 089 521
- Seat Altea XL, 2009r., 1,9tdi, szary metalik, bez nakładowy, stan bdb. 19.900zł, tel. 516 612 009
- Toyota Auris 1,6b, 2011r., stan bdb, 150000km, 27.800zł, tel. 668 445 211
- Volkswagen Passat B5PL 1,8t 2003r. 255000km, drugi właściciel, salon Polska, bezwypadkowy, stan bdb., 12.000zł, tel. 665 389 300
- Volkswagen Passat CC 2009r., 1,8b, 104000km, bezwypadkowy, stan bdb., kolor brąz metalik, 26.000zł, tel. 881 300 164

AUTO-CZĘŚCI I AKCESORIA

- 2 felgi stalowe 15" 6Jx15H2 ET18 otwór osadzenia 65mm (Peugeot, Citroen, Nissan, inne), 100zł/szt., tel. 793 023 038
- 4 koła: felgi stal. 5 1/2x14H2 ET39 otwór osadzenia 55mm 4 otwory opony letnia 185/70/14 bieżnik 7mm, 400zł/kpl., tel. 793 023 038
- Alufelgi do Passata B5, reflektor przedni prawy, centralki do otwierania okien i wiele innych części, Citroen C5 - centralki do otwierania okien; klamki do drzwi, Reflektor Fiat 126p i inne, tel. 518 935 177
- Felgi 16" do Opla, tel. 503 312 326
- Opony letnie Dunlop 175/65/15 komplet 4szt. stan bdb., 270zł, tel. 698 638 254
- Opony używane bardzo duży wybór, Żółtańce-Kolonia, od 30zł, tel. 663 502 292

SPRZEDAM NIERUCHOMOŚCI

- 27a działka rolna nr 206 i 315, Strupin Mały, 22.000zł, tel. 505 468 817
- 30m2 Ip. kawalerka ul. Sienkiewicza, 219.000zł, tel. 515 959 229
- 35m2, 2 pokoje ul. Wiejska, tel. 507 982 778
- 39m2 parter 2 pokoje ul. Młodowskiej, tel. 507 982 778
- 48m2 parter 2 pokoje ul. Obłońska, tel. 515 959 229
- 57m2, 2 pokoje Al. Żołnierzy I AWP, tel. 502 225 587
- 64m2, 3 pokoje ul. Wolności, tel. 883 156 315
- 65m2, 3 pokoje ul. Narutowicza, tel. 515 959 229
- Budynek mieszkalny 150n2 w centrum Włodawy z działką 120m2, wszystkie media, parter, tel. 500 594 653
- Budynek mieszkalny piętrowy 140m2 działka 280m2 ogrodzona os Dyrekcja Dolna, 399.000zł, tel. 601 169 899
- Budynek murowany parterowy 88m2 na działce 6a w centrum miejscowości, Bukowa Wielka gm. Sawin, 195.000zł, tel. 508 366 797
- Dom 107m2 działka 40a budynek gosp. 62m2, 13km od Chełma, tel. 665 682 700
- Dom 110m2, Karolinów, pilnie, tel. 515 959 229
- Dom 132m2 +garaż 32m2 działka 1203m2 Żółtańce-Kol. ul. Szczęśliwa, odbiór domu lipiec 2025, tel. 792 464 275
- Dom murowany obora murowana do remontu (siedlisko) w tym 11ha spokojna okolica gm. Chełm, tel. 605 490 938
- Dom murowany stan surowy na działce 20a, Pawłów gm. Rejowiec Fabr., tel. 796 394 173

Dom z bud. gosp. w stanie surowym dz. 16a Okszów ul. Chabrowa, tel. 518 938 242

- Dom murowany, obora, stodoła, łączna pow. 40a, gm. Wierzbica, 168.000zł, tel. 798 039 775
- Dom w zab. szer. 110m2 narożny, garaż, dz. 426m2 - lub zamienię na M-4 0-Ip. os. Słoneczne, Bazylany, Wolności, tel. 517 490 156
- Dom, Chełm ul. Dembowskiego, pilnie, tel. 883 156 315
- Działka 0,74ha w tym budowlana 0,2ha i rolna 0,54ha (grunty orne 0,3ha, pastwisko stałe 0,11ha, las 0,13ha), przy szosie, dostępne wszystkie media oprócz kanalizacji, Strupin Duży gm. Chełm, tel. 510 122 377
- Działka 11a Okszów gm. Chełm, 39.000zł, tel. 513 010 121
- Działka 67a, dom drewniany otynkowany, nowy dach okna, 2 budynki gosp., wodociąg, Okopy-Kol. gm. Dorohusk, tel. 513 128 590
- Działka budowlana 25a Wereszcze Duże k. Chełma, nr 195/3, dojazd drogą gminną, blisko lasu, media w drodze, tel. 508 380 810

Działka 48a, Zalasocze k/ Dorohuska, zabudowania do rozbiórki (dom, stodoła), dojazd asfalt, prąd na działce, 39.500zł do negocjacji, tel. 603 225 000

- Działka nr 140/4 szer. 31m pow. od 16a do 25a, Żółtańce-Kolonia od strony ul. Dąbrowskiego, media w drodze, tel. 508 380 810
- Działka o pow. 0,24ara, na działce budynek zamieszkały o pow 79m2 użytkowej 58,54m2, tel. 509 189 501
- Działka pow. 28a nr 140/4, szer. 39,25m, Żółtańce-Kolonia od ul. Pstrągowej, media w drodze, tel. 508 380 810
- Garaż murowany 16m2 +działka obok, ul. Wojsławicka, 100.000zł, tel. 507 322 319
- Grunty rolne w gm. Chełm oraz Siedliszcze, tel. 505 379 192
- Kawalerka 36,65m2 IIp. Chełm ul. Połaniecka, środkowe ciepłe słoneczne, zabud. kuchni +AGD w cenie, tel. 606 401 549 (po godz. 16)
- Las sosnowy 1,4ha, Jazików gm. Ruda-Huta, 50.000zł, tel. 698 640 788
- M-4, 60m2, os. Słoneczne ul. Wieniawskiego, tel. 607 938 380
- Mieszkanie 75,5m2, Ip., 4Pokoje +K+Ł+WC, balkon, Wierzbica os. Centrum, tel. 510 692 627
- Mieszkanie 42m2 Ip. ul. Reformacka, duży balkon, piwnica, zabud. kuch. i przedpok., parking zamknięty, 250.000zł, tel. 603 707 259
- Mieszkanie 46m2 IIIp. 3 pokoje, tel. 502 539 428
- Mieszkanie IIp. z balkonem, os. Kościuszki, 240.000zł, tel. 510 428 212
- Mieszkanie w okolicach centrum miasta 75m2 IIIp., wolne, do zamieszkania od zaraz, 350.000zł, tel. 601 169 899
- Parter 2 pokoje 45m2 ul. Siedlecka, 185.000zł, tel. 507 982 778
- Parter 3 pokoje 77m2 ul. Żwirki i Wigury, po remoncie, tel. 502 225 587
- Parter kawalerka 30m2 ul. Sienkiewicza, tel. 515 959 229
- Pole 2,5ha kl. III, las 0,63ha, Putnowice, 40.000zł, tel. 600 118 824
- Rejowiec Fabryczny: duży dom z lat 80., dwa budynki gosp., działka 0,40, tel. 607 347 612
- Siedlisko dom drew. sień+p+k 40m2 nowy dach okna drzwi, budynek gosp. dz. 2,5a prąd woda, Dubienka, 45.000zł, tel. 502 036 116
- Sprzedam garaże murowane, ocieplone, na działce ogrodzonej brama otwieraną pilotem, kostka brukowa, monitoring, 69 000zł, tel. 512 828 120
- Stawy rybne wraz z budynkami po dawnym PGR w Święcicy o pow. 52ha, zasilane wodą ze źródeł, tel. 692 273 532
- Tanio sprzedam dom drewniany do remontu z obórką oraz działką 40a, 12km od Chełma w gm. Kamień, 70.000zł, tel. 577 775 818

WYNAJMĘ MAGAZYN o pow. 512 mkw

z zapleczem socjalno-biurowym i przyległym placem ok. 500 mkw w Pokrówce ul. Gminna 23.

Dostępne media: woda, kanalizacja, energia rozliczane na podst. podliczników. Doskonała lokalizacja - plac Gminnej Spółdzielni Chełm z tradycjami handlowymi i usługowymi. Sąsiedztwo sklepów i warsztatów usługowych. Cena 4500,00 zł netto. **tel. 604 770 223**

USŁUGI

- Malowanie mieszkań, tel. 517 423 802
- Pozycjonowanie w Google - www.neo-seo.pl tel. 512 392 940

BHP Ppoż. SZKOLENIA USŁUGI, tel. 603 120 075

MALOWANIE DACHÓW, TEL. 604 217 219

Organizacja eventów, imprez integracyjnych, przejażdżki quadem. NST Sp. z o.o., tel. 691 170 170

Remonty budynków, ocieplenia i elewacje, tynki wewnętrzne i zewnętrzne, malowanie, gipsowanie i gładzie - bardzo solidnie, tel. 730 658 803

Tłumacz przysięgły j. niemieckiego tel. 604 210 111

TYNKI MASZYNOWE - gipsowe, cementowo-wapienne, elewacje, wykończenia wnętrz, posadzki mixokretem, tel. 506 396 999

Wynajmę ponton 3,6m, sztywna podłoga, mocny silnik elektryczny 5HP. Możliwy dowóz. Tel. 794 294 251

Malowanie dachów, mycie kostki, tel. 516 964 592

BUDOWA I NAPRAWA

- 2 kraty metalowe 200x86cm i 160x94cm, tel. 664 260 544
- Drzwi łazienkowe 60 przycięte na 196cm nowe, tel. 504 364 830
- Farba fasadowa silikonowa 2x 10l ciemny brąz, świeżo zakupiona (dowód zakupu), 350zł, tel. 508 400 937
- Gotowy projekt o symbolu „Z64" - wersja lustrzana, pracowni Z500 - dom parterowy 83m2 z garażem 28m2, 989zł, tel 605 963 913
- Grzejniki żeliwne 50szt. 5zł/szt., nożyce elektryczne do cięcia blachy, felgi 16" do Opla, tel. 503 312 326
- Koła pasowe różne, rury grubościenne na obudowy łożysk, wałki w kawałkach fi.27-100 obudowy łożysk, tel. 609 153 721
- Kompakt WC z deską, jak nowy, zdezynfekowany, 60zł, tel. 515 089 521
- Nowy brodzik do prysznica 80x100cm, faktura zakupu, polski produkt, 160zł, tel. 515 089 521
- Piec c.o. „Defro" stan bdb. używany 6 lat, 3.000zł, tel. 696 292 023
- Piec c.o. 12kW, tel. 507 072 852
- Stół warsztatowy 5 szuflad 2 półki podświetlany na kółkach z wyposażeniem, 1.500zł, tel. 668 445 211
- Uchwyty do rynny brąz metalowe fi.125 nakrokwiowe 24szt. nowe, 8zł/szt., tel. 531 874 533

MEBLE, AGD, RTV

- Krzesło obrotowe miękkie kolor beż, do biurka lub komputera, stan bdb., 40zł, tel. 517 490 156
- Kuchenka gazowa z piekarnikiem roczna z gwarancją ubezpieczenie komfort do 2029r., 1.000zł, tel. 606 956 638
- Lodówka Candy 150 klasa energii „A" wys. 100cm, zużycie prądu 0,39kWh/doba, 170zł, tel. 513 877 363
- Meble niemieckie - regały, stoły, szafy, krzesła, łoża, szafki, ławy, materace i inne, tel. 506 094 800
- Oddam biurko, tel. 517 404 880
- Oddam wersalkę kolor zielony, stan db., telewizor kolorowy, drukarkę, Kol. Żółtańce, tel. 727 675 778

eprasa.pl 6cb22510e5

SPRZEDAŻ
- piasek płukany do mixokreta
- piasek budowlany, podsypkowy
- kruszywa drogowe
- żwir płukany, pospółka
- ziemia czarna ogrodowa

AS-TRANS
Chełm
ul. Zielna 14
tel. 782 748 918
509 727 383

USŁUGI KOMINIARSKIE
- sprawdzanie
- czyszczenie
- udrażnianie przewodów:
  - kominowych
  - wentylacyjnych
- przeglądy okresowe

tel. 501 145 125

- Pralka wirnikowa Światowid, stan bdb., Chełm, 220zł, tel. 505 996 061
- Regały pokojowe, wersalka, ława, krzesła, butla gazowa, bojler elektr. 30l, grzejniki metalowe, tel. 668 769 922
- Stelaż łóżka z materacem - materac 200x140, łóżko 205x145, 500zł, tel. 604 376 809
- Stolik okolicznościowy, tel. 796 273 327
- Wersalka zielona stan dobry - oddam, Żółtańce-Kol., tel. 780 024 853
- Zamrażarka 280l stan bdb. tanio, tel. 505 741 447

SPORT, ZDROWIE I URODA

- 2 rowery górskie Kross lekkie, tel. 504 913 882
- Masz problem z alkoholem? Chcesz przestać pić? Zadzwoń. Czekamy codziennie w godz. 18-21, tel. 518 757 967
- Rower górski, włoski, 500zł, tel. 889 200 381
- Rower męski solidny, cena przystępna, tel. 796 273 327
- Rowery używane damki i dziecięce stan dobry, tel. 507 788 879
- Spotkania Dorosłych Dzieci Alkoholików, poniedziałek godz. 18:00, ul. Reformacka 24, Chełm. Zapraszamy, tel. 606 588 208
- Tanio sprzedam - siłownia "Atlas", 1.000zł, tel. 507 581 360
- Wózek inwalidzki "Breezy", stan bdb., kolor czarny, 300zł, tel. 692 117 096

ODZIEŻ I OBUWIE

- Buty taktyczne Wojas Defender nowe numer 43, stan bdb., Chełm, 200zł, tel. 696 670 461
- Garnitury, marynarki na 176cm wzrostu z bdb. materiałów, jak nowe, różne kolory, tel. 504 377 961

SPRZEDAM INNE

- 2 kraty metalowe 200x86cm i 160x94cm, tel. 664 260 544
- Blacha trapez na borty, 2 wałki krajzegi, 2szt. krajzegi, 2 osie wozu, wał pierścieniowy, oś przyczepki, tel. 691 742 826
- Cyrkolatka do cięcia drewna, mała z silnikiem jednofazowym 230w, napęd pasek klinowy 300zł, krajzega do drewna masywna z silnikiem 1,5kw., krajzega z silnikiem siłowym 2,5kw - 750zł, tel. 607 663 639
- Drewno opałowe cięte i rąbane, dąb, grab i inne, 380zł, tel. 661 534 277
- Drewno opałowe do kominka rąbane grab jesion sezonowane, tel. 600 130 735
- Duży stary piękny mosiężny żyrandol 6 ramion z kryształami, zdjęcia na życzenie, 1.250zł, tel. 692 117 096

Krajzega metalowa silnik 3kW, tel. 508 983 050

- Koła pasowe różne, rury grubościenne na obudowy łożysk, wałki w kawałkach fi.27-100 obudowy łożysk, tel. 609 153 721
- Krajzego-heblarka silnik 4kW metalowa, 800zł, tel. 668 480 005
- Kupony materiałów wełnianych, tel. 504 377 961
- Piła elektr. do drewna, wiertarka elektr. większa, szlifierka silnik 220, nożyce do krzewów, opryskiwacz Hydronetka, tel. 696 536 387
- Plecak I-III klasa chłopięcy, smartfon Alcatel 1S komplet +etui, tel. 504 364 830
- Reduktor obrotów z silnikiem, 850zł, tel. 664 260 544
- Różne narzędzia z PRL - klucze, młotki, wiertarki i inne, tel. 515 089 521
- Silnik pralki „Frania", 200zł, tel. 664 260 544
- Skóry baranie ciemne i jasne, tel. 504 377 961
- Skóry licowe i zamszowe, tel. 504 377 961
- Skrzynka wojskowa zielona, tel. 664 260 544
- Stół warsztatowy 5 szuflad 2 półki podświetlany na kółkach z wyposażeniem, 1.500zł, tel. 668 445 211
- Telefon Samsung, sporadycznie używany przez starszą osobę, jak nowy, 200zł, tel. 515 089 521
- Traktorki, kosiarki, piły spalin. i elektr., podkaszarki, myjki, dmuchawy, ukośnice, agregaty prądu, elektronarzędzia, tel. 721 536 080
- Uniwersalny wózek dwukołowy może być również jako przyczepka do traktora wym skrzyni wewnątrz 100x75, 430zł, tel. 600 024 936
- Walizki tekturowe, żelazka z lat 40/50 ubiegłego wieku, tel. 504 377 961
- Wózek nowoczesny bogato wyposażony +nosidełko nowe, pokrowiec na całość, 110zł, tel. 515 089 521
- Zegarki damskie stare, tel. 504 377 961

KUPIĘ

- Absolutnie i zdecydowanie mieszkanie w Chełmie I-IIIp., gotówka, tel. 798 869 013
- Antyki, monety, militaria, zegarki, kryształy, płyty, medale, tel. 605 541 416
- Aparaty foto, bagnety, monety złote srebrne, pamiątki wojskowe, zegarki na rękę, inne - kupię, tel. 796 273 327
- Dom w Chełmie lub okolicy (do 10km) może być do remontu, adaptacji, stan surowy, tel. 513 010 121

Kupię stare MONETY MEDALE, SZABLE i inne STAROCIA tel. 606 945 577

- Kupię mieszkanie - zadłużone, z problemami, udział, spadek, tel. 735 381 877
- Mieszkanie do 450.000zł w Chełmie, tel. 502 225 587
- Mieszkanie kupię za gotówkę bez pośredników - może być do remontu/zadłużone, tel. 503 100 162
- Mieszkanie o małym metrażu na osiedlu „Zielone" ul. Muzyki w Chełmie, bez pośredników, tel. 508 366 797

Silnik elektryczny 5,5kW, tel. 508 983 050

- Skupujemy motocykle, antyki, starocie, pamiątki z PRL, tel. 698 693 846

WYNAJMĘ

- 1os. pokój dla uczennicy, studentki, kobiety pracującej, ul. Lwowska, osobna łazienka, wifi, tel. 698 607 603
- Działka 1400m2 na cele gospodarcze, np.: usługi, plac manewrowy, postojowy, Chełm ul. Jagiellońska, 700zł, tel. 601 169 899
- Kawalerka 42m2 Ip. ul. Lubelska, częściowo umeblowana, 600zł +opłaty +kaucja, tel. 693 025 171
- Lokal 13,5m2 na gabinet lekarski w budynku Przychodni Lekarskiej, Chełm ul. Mickiewicza 41, tel. 825 656 270
- Lokal ok. 100m2, Al. Żołnierzy I AWP naprzeciw baru Miś obok Żabki i Biomleku, tel. 508 380 810
- M-4, 60m2 parter 3 pokoje os. Słoneczne, cz. umeblowane, 1.300zł +czynsz +media +kaucja, tel. 502 104 450
- Mieszkanie 44m2, 2 pokoje, Krasnystaw ul. Sobieskiego, czynsz 1.400zł +opłaty ok. 470zł, tel. 609 532 142
- Oficyna p+k+ł z wyposażeniem, tel. 881 300 164
- Pokój 1- lub 2-osobowy w centrum miasta w budynku niezależnym, pokój jest w pełni wyposażony, tel. 600 556 618
- Pokój dla uczennicy wynajmę, tel. 531 401 515
- Pokój ul. Wieniawskiego, 500zł, tel. 796 394 173
- Stancja dla studentów lub uczniów 2p+k+ł centrum Chełma, internet, warunki bdb., tel. 724 544 289

MATRYMONIALNE

- Pan 32 l., bez nałogów, uczciwy, pracujący - pozna panią z możliwością stałego związku, tel. 577 775 818

INNE

- Odbiorę złom własnym transportem, każda ilość, tel. 509 063 790
- Oddam biurko, tel. 517 404 880
- Przewiozę różne rzeczy własnym transportem, tel. 509 063 790

ROLNICTWO I OGRODNICTWO

- 2 tony gorczycy, 3zł/kg, tel. 505 530 740
- Brony 5-3, pługi 3-2, kultywator 14łap., 2 kółka kultywatora, wał pierścieniowy, przyczepka samoch. zarejestr., tel. 691 742 826
- Brony ciąg. 2+3, krajzega 5kW met. z przesuwanym stołem, przyczepa met. tzw. landara 1oś., tel. 605 490 938
- Ciągnik Farm-Mot 250D z 1998r., 1700mtg, stan techniczny dobry, tel. 506 685 488
- Ciągnik T-25 Władek bez rejestracji, wóz platforma, przyczepa 1oś. do ciągnika 270x140x50, 2 osie wozu, tel. 691 742 826
- Ciągnik Władimirec T25 z 1987r. z kabiną, stan dobry, 15.900zł, tel. 661 534 277
- Ciągnik Zetor 8011 z 1978r., spawarka wirowa 300amp. ciągnik Władimirec T-25 z 1993r., kombajn zboż., śrutownik, tel. 506 390 764
- Działka 313m2, ROD „Malwa" ul. Bursztynowa, domek mur., woda, prąd, ogrodzona siatką, nasadzenia, drzewa, tel. 501 806 737
- Działka 3a, ROD „Relax" (wjazd od Castoramy) ogrodzona +siatka cieniująca, domek +podst. wyposaż. meble narzędzia ogrod. kosa spal., drzewka owoc. krzewy kwiaty, tel. 663 066 337
- Gniotownik do rzepaku oraz zboża, hydrofor 200l stan bdb., spawarka elektr. 220V, tel. 505 379 990

PRZEPROWADZKI TRANSPORT
P.K.TRANS TEL: 500-152-192

OLEK TRANS
HOLANDIA - BELGIA - NIEMCY
+48 698 613 642
+48 82 575 72 69
PRZEWÓZ OSÓB i PACZEK
www.olek-trans.pl

SCHODY, PODŁOGI, PARAPETY, BLATY, STOŁY, SZTACHETY, DESKI ELEWACYJNE, kantówki, listwy wykończeniowe
PRODUCENT tel. 609 413 767 530 125 079

ŚWIAT OKIEN I DRZWI
POMIAR • DORADZTWO • MONTAŻ

- OKNA
- PARAPETY
- DRZWI WEWNĘTRZNE i ZEWNĘTRZNE

DOŚWIADCZENIE OD 1997 ROKU
CHEŁM, ul. Okszowska 39
tel./fax 82 562 10 98 email: drzwiokna6@wp.pl

WYWÓZ ZŁOMU
sprzętu AGD, RTV, gruzu, mebli, ubrań, sprzątanie piwnic, strychów, garaży, domów po lokatorach i zmarłych i inne
WYCINKA DRZEW
podcinanie, karczowanie, koszenie i sprzątanie działek, wywóz lub zrębkowanie gałęzi
PRACE ROZBIÓRKOWE
(stare domy, stodoły, komórki, szklarnie itp.)
MYCIE
malowanie elewacji, dachów itp.
CAŁE WOJEWÓDZTWO
od 8 do 21
514-299-106

WYKOPY MINIKOPARKĄ
Kubota KX018-4
- równanie terenu
- wywierty Ø30 • drenaż
tel. 884 511 807

MARIUSZ USYDUS
Usługi Remontowo-Budowlane
DOCIEPLANIE WEŁNĄ CELULOZOWĄ
▶STROPÓW ▶PODDASZY
▶STROPODACHÓW ▶SZCZELIN
SKUTECZNA IZOLACJA CIEPLNA
501 063 908
e-mail: usydus@gazeta.pl

Zakład Doskonalenia Zawodowego w Lublinie - Oddział w Chełmie
CENTRUM KSZTAŁCENIA
tel./fax 82 564 22 69 www.zdz.chelm.pl e-mail: ck@zdz.chelm.pl

Prawo jazdy kat. B	sierpień 2025 r.
Operator żurawi samojezdnych	sierpień 2025 r.
Szkolenia okresowe BHP pracowników administracyjno-biurowych	sierpień 2025 r.- po zebraniu grupy
Szkolenia okresowe BHP pracowników zatrudnionych na stanowiskach robotniczych	
Monter instalacji elektrycznych do 1 kV	sierpień 2025 r.
Kurs kroju i szycia	sierpień 2025 r.
Fryzjerski z egzaminem czeladniczym	sierpień 2025 r.
Specjalista ds. kadrowo-płacowych	sierpień 2025 r.
Kierowca wózków jezdniowych w egzaminem UDT Egzaminy UDT	sierpień 2025 r.
Kucharz małej gastronomii	sierpień 2025 r.
Tokarz, ślusarz, frezer	sierpień 2025 r.
Księgowość z obsługą komputera	sierpień 2025 r.
Magazynier z obsługą wózka widłowego w egzaminem UDT	
Obsługa kas fiskalnych	sierpień 2025 r.
Opiekunka osób starszych i niepełnosprawnych	sierpień 2025 r.
Obsługa pił spalinowych i kosiarek	sierpień 2025 r.
Palacz kotłów wodnych i parowych opalanych węglem, koksem, olejem i gazem	sierpień 2025 r.
Glazurnik, murarz, tynkarz	sierpień 2025 r.
Kurs przygotowujący do egzaminu na uprawnienia SEP do 1 kV	sierpień 2025 r.
Spawanie E,G, MAG, MIG,TIG	sierpień 2025 r.Zapisy na odnawianie uprawnień spawalniczych
Drwal - operator pilarki	sierpień 2025 r.

eprasa.pl 6cb22510e5

KUPON OGŁOSZENIOWY nowy tydzień

❑ Sprzedam Auto-Moto ❑ Sprzedam Nieruchomości ❑ Sprzedam Inne
❑ Wynajmę ❑ Budowa i Naprawa ❑ Meble, AGD-RTV
❑ Sport, Zdrowie i Uroda ❑ Rolnictwo ❑ Zwierzęta
❑ Kupię ❑ Szukam Pracy ❑ Inne ...

TREŚĆ OGŁOSZENIA (należy wypełnić DRUKOWANYMI literami)

CENA TELEFON

Imię, nazwisko, adres ogłoszeniodawcy (do wiadomości redakcji):

.....

- Gorczyca Metex, 3,50zł/kg, tel. 513 157 623
- Jęczmień ozimy drugi rok po centrali, gm. Sawin, 80zł/100kg, tel. 508 366 797
- Kombajn Bizon sprawny, siano w belach 120, ze stodoły, tel. 782 387 060
- Kopaczka do ziemniaków, siewnik 15lej., wał posiewny 2,4m, siewnik lejek, C-28 obudowa koła zamach., tel. 503 312 326
- Łubin 1,50zł/kg, Dubienka, tel. 607 483 490
- Miód różnego rodzaju w słoikach 0,9,l okolice Hanny, 40zł, tel. 515 006 740
- Miód z własnej pasieki, 30zł, tel. 603 583 234
- Nożyce el. do cięcia blachy, głowica do C-28-330, pilarka Stihl, oś przednia rurowa do C-330-360, ciąg. John Dere, tel. 503 312 326
- Odkłady pszczele silne - sprzedam tanio, tel. 724 287 335
- Pług 2-skibowy Unia Grudziądz, 950zł, tel. 661 534 277
- Przyczepa D-47 po kapit. remoncie, prawie jak nowa, wzmocnione obie ramy, nadstawki, ład. 6t, Pobołowice gm. Żmudź, 29.000zł, tel. 600 077 521
- Przyczepa dwukółka ład. 5t, wywrot z tyłu, zrobiona na zamówienie, jak nowa, Pobołowice gm. Żmudź, 16.000zł, tel. 600 077 521
- Przyczepa rolnicza D47 wywrotka na 3 strony, borty podwójne, rama wzmocniona, stan bdb., 18.300zł, tel. 694 686 677
- Przyczepa rolnicza D47 wywrotka, podwójne borty, zarejestrowana, stan bdb., 17.200zł, tel. 694 686 677
- Przyczepka 1-osiowa do ciągnika, beczka na wodę 1000l, beczki na paliwo 200l, tel. 530 791 500
- Przyczepka 1-osiowa do ciągnika, beczka na wodę 1000l, beczki na paliwo 200l, tel. 530 791 500
- Siewnik 15lej. zgrabiarka słoneczko, śrutownik, silnik el. 5kW kabel 25m, krajzega, wóz ze skrzynią typu laweta, tel. 797 167 554
- Siewnik poznaniak, tel. 691 610 715
- Sprzedam prawa do ogródka działkowego w Józefinie, 8 km od Chełma, tel. 507 653 145
- Sprzedam przyczepę D47A Drewliana, rejestrowana, beczki na paliwo 200l, kanistry 20l, tel. 82 567 38 95
- Uniwersalny wózek ogrodniczy dwukołowy, może być również jako przyczepka do traktora ogrodowego, 430zł, tel. 600 024 936
- Wózek do przewozu zwierząt, pielacz konny, tel. 507 072 852
- Wyka 4zł, proso 2zł, groch 1,80zł, gorczyca 3,50zł, karma dla gołębi 2,80zł, kukurydza 1,50zł, tel. 515 093 567
- Zgrabiarka 5, kosiarka konna z zaczep., siewnik zboż., krajzega, wóz, śrutownik, młynek, sieczkarnia, beczki 200l, tel. 785 953 941

ZWIERZĘTA

- Boki siwe, szaryki białe, górniaki czubate, tel. 511 726 923
- Gołębie z tego roku: szaryki boki newki po 10zł, tel. 595 596 505
- Klacz gniada, 9 lat, Zaświatycze, tel. 791 225 883
- Klatki metalowe na króle lub gołębie: 80x40x40 i 125x60x40, stan bdb., tel. 504 913 882
- Kocurek młody do oddania w dobre ręce, za darmo, Rejowiec Fabr., 664 913 329
- Kozy dojne, okolice Hanny, tel. 515 006 740
- Koźlęta półroczne, okolice Hanny, 200zł, tel. 515 006 740
- Krowa 4-letnia z cielakiem (jałóweczka) czarno-biała, 8.000zł, tel. 511 486 373
- Maciora prośna, tucznik, prosiaki, tel. 505 536 190
- Oddam psa 1 rok, z książeczką, tel. 595 596 505
- Owce kameruńskie z jagniętami sprzedam, koźlęta samiczki zamienię na koziołki, tel. 512 396 552
- Pawie dorosłe: samiec i samica - sprzedam, tel. 506 390 764
- Pieski yorki, tel. 600 294 925
- Sprzedam dużego tucznika na przerób, 9zł/kg, tel. 505 536 190

PREMIA STALOVY®
dla Młodych Rolników znów działa!
Zgarnij do 200 000 zł na nowe maszyny rolnicze. Nieodpłatnie przygotujemy ofertę maszynową pod Twój wniosek. Sprawdzony sprzęt i doradcy, którzy pomogą ogarnąć formalności.
Barchaczów 40
tel. 531 30 20 10
stalovysp@gmail.com

NAUKA

- Angielski dla dzieci, młodzieży, dorosłych u n-l z cert. Cambridge i długoletnim doświadczeniem w nauce j. angielskiego, 45zł/h, tel. 797 423 541
- Angielski dla każdego (tych zdolnych i opornych) - nauczyciel z wielolet. dośw., 45zł/h, tel. 661 323 565
- Chemia, matematyka, fizyka - korepetycje, doświadczenie, tel. 692 961 635
- Korepetycje z j. polskiego i j. angielskiego u nauczyciela z doświadczeniem, dojazd w Chełmie, zapisy od września dla uczniów SP, od. 50zł, tel. 570 701 051
- Korepetycje z matematyki u nauczyciela, możliwość nauki na wakacje, tel. 661 082 907
- Matematyka - matura, nauczyciel LO, egzaminator, tel. 503 029 730

SZUKAM PRACY

- Koszenie trawy kosą spalinową lub kosiarką, odbiór złomu, cięcie drewna oraz inne lekkie prace gospodarcze, tel. 577 775 818
- Koszenie, sprzątanie posesji, wrzucanie węgla, drewna, itp., tel. 510 972 742
- Malarz podejmie pracę, malowanie mieszkań, tel. 602 881 813
- Mycie okien, sprzątanie mieszkań na terenie Chełma, tel. 519 700 179
- Pilnie szukam pracy na kierowcę B+E+C+T uprawnienia na spawacza elektrycznie gazowy migomat - z doświadczeniem, tel. 784 195 660

INFORMACJE dla ogłoszeniodawców!

Adresy skrzynek ogłoszeniowych „Nowego Tygodnia"

Kupony wybieramy ze skrzynek w poniedziałki (gminy) i czwartki (Chełm)

CHEŁM: •market Carrefour • targowiska przy al. Armii Krajowej i al. Piłsudskiego oraz przy pl. Kupieckim • Dom Handlowy CRS • sklep GAMA przy ul. Hrubieszowskiej • sklep przy ul. Trubakowskiej 3
BIAŁOPOLE: sklep Lewiatan
DOROHUSK: obok sklepu Stokrotka
KAMIEŃ: sklep GAMA
LEŚNIOWICE: sklep Groszek
REJOWIEC: • Budynek przedszkola miejskiego • sklep GAMA ul. Słoneczna
RUDA-HUTA: sklep Gama
SIEDLISZCZE: sklep Ekspres Market, ul. Szpitalna 3
ŻMUDŹ: sklep Lewiatan
KRASNYSTAW: • ul. Zawieprze 1• Plac 3 Maja 25 (Alior Bank)• sklep GAMA przy ul. Królowej Sońki
GORZKÓW: sklep Rogalik - ul. Nowa 3
SIENNICA RÓŻANA: sklep Groszek
WŁODAWA: Apteka naprzeciwko Urzędu Miasta
WOLA UHRUSKA: • sklep ABC • Sklep Auto-Dom

- Ogłoszenia dotyczące usług SĄ PŁATNE
- Ogłoszenia towarzyskie SĄ PŁATNE.
- Ogłoszenia „dam pracę" przyjmujemy w redakcji (bezpłatnie)
- Anonse matrymonialne są bezpłatne (przyjmujemy je tylko w redakcji - nie należy ich składać na kuponach).

JEDEN KUPON = JEDNA EMISJA OGŁOSZENIA

CHEŁMSKI AFISZ KULTURALNY

REPERTUAR
CKF „Zorza" w Chełmie

13:45 Pan Wilk i spółka 2
16:00 Pan Wilk i spółka 2
18:00 Oddaj ją
20:00 Naga broń
26 sierpnia, wtorek
14:00 Pan Wilk i spółka 2
16:00 Pan Wilk i spółka 2
18:15 Naga broń
20:00 Oddaj ją
27 sierpnia, środa
13:45 Pan Wilk i spółka 2
16:00 Pan Wilk i spółka 2
18:00 Oddaj ją
20:00 Naga broń
28 sierpnia, czwartek
14:00 Pan Wilk i spółka 2
16:00 Pan Wilk i spółka 2
18:15 Naga broń
20:00 Oddaj ją
29 sierpnia, piątek
13:30 O psie, który jeździł koleją 2
15:45 Pan Wilk i spółka 2
18:00 Nasze królestwo
20:00 Together
30 sierpnia, sobota
11:00 O psie, który jeździł koleją 2
13:00 Pan Wilk i spółka 2
15:15 Nasze królestwo
17:30 Człowiek słoń
20:00 Together
31 sierpnia, niedziela
11:00 Pan Wilk i spółka 2
13:00 O psie, który jeździł koleją 2
15:15 Człowiek słoń
17:45 Together
20:00 Nasze królestwo

Dożynki 2025 w gminach powiatu chełmskiego

Prezentujemy harmonogram dożynek gminnych 2025:

31 sierpnia: Wierzbica - Dożynki Gminno-Parafialne, przy amfiteatrze; Wojsławice - Dożynki Gminne, plac targowy w Wojsławicach, ul. Rynek; Rejowiec - Dożynki Gminne, amfiteatr przy Pałacu Zaleskich; Gmina Dubienka - Dożynki Gminno-Parafialne, plac przy czołgu

7 września: Nowiny - Dożynki Powiatowe, teren DPS w Nowinach

„Bezsenne głowy, co dźwigają korony"

Już w najbliższy wtorek, 26 sierpnia, w Wojsławicach odbędzie się kolejne wyjątkowe wydarzenie. W Izbie Tradycji Ziemi Wojsławickiej (Galeria „Na piętrze") o godz. 16 zostanie otwarta wystawa zatytułowana „Bezsenne głowy, co dźwigają korony". Ekspozycja przedstawia tysiąc lat polskiej państwowości poprzez sylwetki książąt, królów, wodzów i bohaterów, prezentowane na podstawie dokumentów Archiwów Państwowych. To niezwykła podróż w czasie, która pozwala bliżej poznać kluczowe postaci w historii Polski. Wystawę będzie można oglądać do 30 września 2025 r.

Chełmski Klub Rozwoju Cyfrowego już działa

Od 1 sierpnia br. w Chełmskiej Bibliotece Publicznej przy ul. Partyzantów 40 działa Chełmski Klub Rozwoju Cyfrowego. Chełmianie mogą tam przyjść i skorzystać ze sprzętu komputerowego. ChKRC to element projektu, na które ratusz dostał dotację ze środków Europejskiego Funduszu Społecznego Plus. Wartość projektu to 413 337,50 zł. W ramach tej kwoty zakupiono: 11 laptopów, 3 smartfony, 3 tablety i 2 iphone'y oraz 11 stanowisk biurowych składających się z elektrycznych biurek i foteli. Projekt jest dedykowany wszystkim dorosłym mieszkańcom Chełma, szczególnie osobom wykluczonym cyfrowo i seniorom. Pracownicy ChBP zapraszają do Chełmskiego Klubu Rozwoju Cyfrowego. Zainteresowani proszeni są o kontakt email: krcchelm@gmail.com lub osobistą wizytę w KRC w godzinach otwarcia biblioteki.

Wystawy w Muzeum Ziemi Chełmskiej

Muzeum Ziemi Chełmskiej zaprasza do oglądania następujących wystaw stałych i czasowych: ul. Lubelska 55 (budynek koło kościoła Rozesłania Apostołów): „Los tkany na krosnach. Tkanina w kulturze ludowej" - wystawa prezentująca przedmioty służące do obróbki włókien, produkcji nici i tkanin, ich szycia i zdobienia, ręcznie wykonane stroje ludowe, hafty oraz bieliznę pościelową, a także przedmioty służące do pielęgnacji tkanin; „Przypadek Żołnierkiewicza: linie światła, linie światła, punkty, słowa i nie tylko" - Dzieło złożone. Artyści Galerii 72; ul. Lubelska 57 (Zielona witryna): „Chełm jest jego imię. Dzieje miasta od X do XX wieku - stała wystawa historyczna", „Skarby przyrody. Stała wystawa przyrodnicza"; ul. Lubelska 56a (naprzeciwko Urzędu Miasta, za sklepem Gama): „Dzieje tradycyjnej kultury regionu chełmskiego - stała wystawa archeologiczno-etnograficzna", „Nabytki Gabinetu Numizmatycznego"; ul. Św. Mikołaja 4 (dawna kaplica św. Mikołaja, obok IV LO): Pablo Picasso. Wojna i pokój. Los toros - wystawa litografii słynnego kubisty - wystawa czynna tylko do 10 września; ul. Reformacka 27: „Chełmska bezpieka i jej ofiary - wystawa w piwnicach - byłych celach Powiatowego Urzędu Bezpieczeństwa" - wystawa czynna jest po uprzednim umówieniu telefonicznym (82 565 26 93).

MZCh czynne jest od wtorku do piątku w godzinach 10-16 oraz w weekendy w godzinach 12-16. Dniem bezpłatnego zwiedzania jest czwartek.

RETRO FEST 2025 - Chełm idzie w tango!

Chełmski Dom Kultury zaprasza 31 sierpnia na skarpę przy ChDK na Retro Fest, czyli Festiwal Muzyki Rozrywkowej Dwudziestolecia Międzywojennego. Będzie to idealna okazja, by zatracić się w przebojach lat 20. i 30. Organizatorzy imprezy zabiorą publiczność w szaloną podróż do świata rewiowych teatrzyków, podwórkowych kapel, rautów i wycieczek automobilem. Czekają nas koncerty, konkursy, targi staroci, a przede wszystkim – tańce. Początek imprezy o godziny 14.00. W programie m.in. muzyczna bitwa ulicznych kapel. Na scenie zobaczymy: „Lokalsów" z Okszowa, „Uroczysko" z Krasnegostawu, „Retro Boys" z Chełma, „Kataryna" z Pokrówki, „Retro Swing" z Łęcznej. O godz. 18:00 scenę przejmie Maciejowa Kapela, czyli klasyka gatunku i gwarancja muzycznych uniesień. Kulminacją wieczoru o godz. 20.00 będzie koncert Orkiestry z Kina Corso - widowisko pełne blasku, kabaretu i musicalowego blichtru.

Nowy miesiąc - nowa wystawa w ratuszu

Korytarze Urzędu Miasta Chełm zamieniają się w galerię sztuki, prezentując obrazy lokalnych artystów z Chełma i okolic. W tym miesiącu mieszkańcy zaproszeni są do zapoznania się z wyjątkową twórczością **Danuty Boraczuk**, członka Stowarzyszenia Twórczego „Pasja" w Chełmie. Kolor, wrażliwość i autentyczne emocje - to wszystko można znaleźć w pracach, podziwianych podczas wizyty w ratuszu. Obrazy rozmieszczone są na ścianach korytarzy i stojakach ekspozycyjnych - warto zatrzymać się na chwilę i spojrzeć na Chełm przez pryzmat sztuki.

Pablo Picasso w Muzeum Ziemi Chełmskiej!

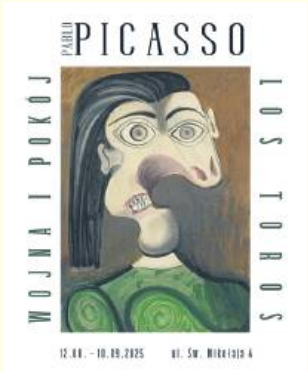

Muzeum Ziemi Chełmskiej zaprasza do dawnej kaplicy św. Mikołaja na wystawę prac jednego z najwybitniejszych malarzy XX wieku - Pabla Picassa. Finezyjne, geometryczne formy oraz charakterystyczne przedstawienia postaci sprawiają, że jego obrazy bez trudu może rozpoznać każdy widz. W murach dawnej kaplicy św. Mikołaja zaprezentujemy jednak mniej znaną część twórczości tego genialnego artysty - litografię. Na wystawie znajdzie się kilkanaście grafik wykonanych w tej technice plastycznej, składających się na dwa cykle. Pierwszy z nich to „Wojna i pokój", będący swoistym manifestem antywojennym artysty oraz świadectwem jego działalności na rzecz pokoju. Drugi z poruszanych tematów - „Los toros" - to zbiór ukazujący walki byków, słynną korridę, która była często powracającym motywem w dziełach Picassa i ukazywała jego fascynację mitologią, kulturą Hiszpanii oraz tauromachią. Wystawie towarzyszyć będą warsztaty plastyczne dla dzieci i młodzieży. Ekspozycja będzie czynna do 10 września.

„Muzyczna Studnia"

Chełmski Dom Kultury zaprasza w piątek (29 sierpnia)

eprasa.pl 6cb22510e5

o godz. 19.00 na Plac Łuczkowskiego w Chełmie na koncert artystów **Limboski** i **Tymon Tymański**. Wydarzenie to zaplanowano w ramach cyklu letnich koncertów „Muzyczna Studnia", odbywających się w każdy sierpniowy, piątkowy wieczór na chełmskiej starówce.

Kino letnie „Pod gwiazdami"

Chełmski Dom Kultury oraz Muzeum Ziemi Chełmskiej zapraszają w czwartek (28 sierpnia), około godz. 20.00 na klimatyczny dziedziniec muzeum przy ul. Podwalnej na seans pt. „Człowiek w żelaznej masce". Będzie to ostatni tego lata seans w ramach cyklu „Kino Letnie Pod Gwiazdami". Wstęp wolny.

„Zapachy lata"

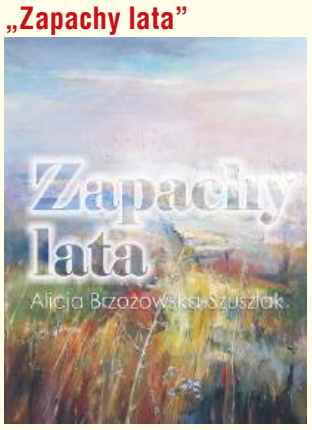

W Chełmskiej Bibliotece Publicznej w Galerii Nova (ul. Partyzantów 40) można oglądać wystawę malarstwa „Zapachy lata" **Alicji Brzozowskiej-Szuszlak**. Alicja Brzozowska-Szuszlak jest absolwentką UMCS w Lublinie: malarstwa na Wydziale Artystycznym i ekonomii na Wydziale Ekonomii. Jest członkiem Grupy w Drodze, Stowarzyszenia Pastelistów Polskich. Corocznie uczestniczy w wystawach zbiorowych tych organizacji. Jest też autorką wystaw indywidualnych. Jej prace malowane są w technice olejnej, akryli, pasteli i akwareli. Znajdują się w kolekcjach wielu osób i instytucji. Wystawa dostępna do końca sierpnia w godzinach pracy biblioteki. Wstęp wolny.

Wyślij książkę na wakacje

Chełmska Biblioteka Publiczna zaprasza do udziału w kolejnej edycji konkursu „Wyślij książkę na wakacje". Zasady są proste - konkurs polega na wypożyczeniu książek, które wraz z czytelnikami pojadą na wakacje. Wybrane na towarzyszy podróży książki zostaną opatrzone specjalnymi oznaczeniami, dostępnymi we wszystkich placówkach ChBP. Podczas wakacyjnych wojaży czytelnicy wykonają fotografie z książkami i prześlą je do biblioteki. Ze zgromadzonych zdjęć zostanie sporządzona galeria, prezentującą różne miejsca, w których były książki z naszej Biblioteki. Autorzy najciekawszych zdjęć zostaną nagrodzeni. Fotografie należy przesyłać drogą elektroniczną na adres: wyslijksiazke2025 chbpchelm.pl do końca sierpnia 2025 r. Szczegóły dotyczące konkursu i regulamin dostępne na stronie www.chbpchelm.pl.

Lato w Muzeum

Muzeum Ziemi Chełmskiej zaprasza do udziału w wakacyjnym cyklu zajęć i warsztatów pn. „Lato w Muzeum", przeznaczonych dla wszystkich grup wiekowych - od dzieci przedszkolnych po dorosłych i seniorów. Dokładny harmonogram zajęć można znaleźć na stronie internetowej muzeum - mzch.pl/lato-w-muzeum-5. Na poszczególne spotkania obowiązują zapisy (tel. 82 565 26 93), a koszt to 15 zł/os.

Dzieje się w Bibliotece

Jak co roku bogatą ofertę zajęć na letnie miesiące przygotowała także Chełmska Biblioteka Publiczna. Warsztaty, seanse filmowe, seanse filmowe, zajęcia z kodowania czy zajęcia plastyczne - to tylko niektóre z nich. Oto program na ten tydzień: 25 sierpnia 2025 (poniedziałek), godz. 10.00 – Słuchowisko retro (Wypożyczalnia dla Dzieci, ul. Partyzantów 40) – wstęp wolny; 26 sierpnia 2025 (wtorek), godz. 10.00 – Projekcja filmowa dla dzieci i młodzieży (sala widowiskowa ChBP, ul. Partyzantów 40) – wstęp wolny, godz. 10.00 – „Lśnij w rytmie EKO!" - warsztaty ekologiczne w ramach projektu „W drogę po przyrodę" CEMEX (sala seminaryjna ChBP, ul. Partyzantów 40) – zapisy pod nr telefonu 82 564 26 55; 27 sierpnia 2025 (środa), godz. 10.00 – Projekcja filmowa dla dzieci i młodzieży (Filia nr 2, ul. Zachodnia 31) - wstęp wolny; 28 sierpnia 2025 (czwartek), godz. 10.00 – Projekcja filmowa dla dzieci i młodzieży (sala widowiskowa ChBP, ul. Partyzantów 40) – wstęp wolny; 29 sierpnia 2025 (piątek), godz. 10.00 – Warsztaty krawieckie dla dzieci z CKZiU (sala seminaryjna ChBP, ul, Partyzantów 40) – zapisy pod nr telefonu 82 564 26 55.

(opr. mo)

Stowarzyszenie Twórcze „Pasja" zaprasza na wernisaż

Stowarzyszenie Twórcze „Pasja" w Chełmie zaprasza 29 sierpnia o godz. 17.00 do dawnej „Galerii Pasji" przy al. Żołnierzy I AWP 19 na wernisaż wystawy poplenerowej.

- Dla miłośników malarstwa przygotowaliśmy skarby natury, perełki architektury i wszelkie inne cuda znalezione podczas wakacyjnych wędrówek – mówi **Iwonna Drozd**, wiceprezeska Stowarzyszenia Twórczego „Pasja" w Chełmie. - To one przeniesione na płótno-zamknięte w ramy obrazów stworzą na ścianach galerii kolorową, wakacyjną mozaikę. Prezentowane obrazy są zbiorem prac stworzonych przez członków Stowarzyszenia podczas pobytu na trzech plenerach: na międzynarodowym malarsko-rzeźbiarskim w Wierzbicy, malarsko-rzeźbiarskim w Woli Uhruskiej oraz w Kumowie zorganizowanym w ramach zadania dofinansowanego przez miasto Chełm „Letni plener malarski dla członków ST „Pasja".

Podczas wernisażu ogłoszony zostanie termin warsztatu dla mieszkańców Chełma, którzy chcą sprawdzić swoje malarskie umiejętności.

Retro Fest 2025 - powrót do epoki rewii, dorożek i… skandali!

Chełm idzie w tango!

Chełmski Dom Kultury zaprasza 31 sierpnia na skarpę przy ChDK na Retro Fest, czyli Festiwal Muzyki Rozrywkowej Dwudziestolecia Międzywojennego. Będzie to idealna okazja, by zatracić się w przebojach lat 20. i 30. Publiczność czeka szalona podróż do świata rewiowych teatrzyków, podwórkowych kapel, rautów i wycieczek automobilem. Będą koncerty, konkursy, targi staroci, a przede wszystkim - tańce.

Miasto Chełm nie śpi, Chełm tańczy! I to nie byle jak – tango, foxtrot i walczyki znów będą rozbrzmiewały na skarpie przy ChDK podczas Retro Fest: Festiwalu Muzyki Rozrywkowej Dwudziestolecia Międzywojennego. To jedno z najbardziej ekscentrycznych wydarzeń sezonu. 31 sierpnia, od godziny 14:00 Chełm cofnie się w czasie. Targi staroci rozstawią swoje stoiska niczym w paryskim Montmartre, będzie można też rzucić coś na ząb. W strefie gastronomicznej ruszt będzie się grzał już od 14.00. Od godz. 15:00 - muzyczna bitwa ulicznych kapel. Pięć niepokornych kapel stanie w szranki, by zdobyć tytuł najbardziej swingującej ekipy w regionie. Na scenie zobaczymy: „Lokalsów" z Okszowa – znanych z tego, że potrafią zagrać wszystko, nawet na grzebieniu; „Uroczysko" z Krasnegostawu – ich wokalistka podobno ma głos jak z przedwojennej płyty szelakowej; „Retro Boys" z Chełma – lokalni faworyci, ponoć ćwiczą w schronie przeciwlotniczym dla lepszej akustyki; „Kataryna" z Pokrówki – zagrają, zatańczą, a na koniec zaproszą do wspólnego śpiewu; „Retro Swing" z Łęcznej – plotki mówią, że ich kontrabasista potrafi zagrać „Tango Milonga" z zamkniętymi oczami, na jednej nodze.

Gwiazdy wieczoru – muzyka i łzy wzruszenia

Gdy słońce zacznie chylić się ku zachodowi, a koronkowe parasolki trafią do torebek, o 18:00 scenę przejmie „Maciejowa Kapela", czyli klasyka gatunku i gwarancja muzycznych uniesień. Publika usłyszy szlagiery wszystkim doskonale znane: Grzesiuka, Ordonówny, Dymszy i nie tylko. Kulminacją nocy będzie koncert Orkiestry z Kina Corso o 20:00 – widowisko pełne blasku, kabaretu i musicalowego blichtru! Niewykluczone, że ktoś w tłumie uroni łzę przy dźwiękach „Umówiłem się z nią na dziewiątą".

Wejście? Oczywiście, że za darmo!

- Nie trzeba biletu, nie trzeba znajomości – wystarczy uśmiech, fantazja i odrobina zamiłowania do stylu retro – mówią organizatorzy Retro Fest. - Skarpa przy ChDK zamieni się tego dnia w scenę z filmu z Eugeniuszem Bodo, a my – wszyscy uczestnicy – zagramy w nim pierwszoplanowe role. Do zobaczenia na Skarpie – i pamiętajcie: lakierki pastujemy, wąsy podkręcamy, boa z piór nie zapominamy. **(opr. mo)**

Udany piknik rodzinny

Mieszkańcy Chełma i nie tylko znakomicie bawili się na Pikniku rodzinnym pod nazwą „Reczka, rzeczka i poleczka". Imprezę na placu Łuczkowskiego zorganizował Chełmski Dom Kultury. Było to plenerowe święto lokalnego folkloru. W programie były koncerty, warsztaty taneczne, plastyczne, lepienie w glinie, potańcówka. Na gości czekało mnóstwo atrakcji. Piknik był częścią autorskiego projektu ChDK, na który pozyskał on 57 085 zł dotacji z Ministerstwa Edukacji Narodowej w ramach programu „Nasze Tradycje". Realizowany przez ChDK projekt „Reczka, rzeczka i poleczka" związany jest z obchodami 45-lecia Zespołu Pieśni i Tańca Ziemi Chełmskiej, którego kadra merytoryczna poprowadzi część działań. Głównym założeniem całego przedsięwzięcia jest przybliżenie najmłodszym mieszkańcom regionu - poprzez zabawę, śpiew i taniec - bogactwa kultury ludowej. **(opr. mo, fot. ChDK)**

Chełmski słownik biograficzny (378)

- Zbigniew Lubaszewski -

INŻ. PAWEŁ WOLFKE

W 1938 roku na bazie istniejącej w Chełmie od 1919 roku Państwowej Szkoły Rzemieślniczej powstało Państwowe Gimnazjum Mechaniczne. Jej pierwszym dyrektorem i organizatorem był inż. Paweł Wolfke, były prezydent miasta Siedlce w latach 1922-1927.

Paweł Wolfke urodził się 21 kwietnia 1884 roku w Suwałkach. Był synem Wincentego i Honoraty z Taraszkiewiczów Wolfke. Pochodził z rodziny wywodzącej się z Prus Książęcych o dosyć bogatych tradycjach w aktywności technicznej i architektonicznej. Oprócz ojca, który przez dwadzieścia lat był inżynierem-architektem gubernialnym w Siedlcach (zmarł w 1902 roku), ciekawą postacią był pradziadek Jan Bogumił Wolfke, architekt w Warszawie na przełomie XVIII i XIX wieku, a także stryj Juliusz Henryk Karol Wolfke, powiatowy inżynier drogowy w Częstochowie (jego synem był Mieczysław Władysław Wolfke, wybitny fizyk pracujący między innymi w Szwajcarii, prekursor telewizji i holografii, którego kwalifikacje i dorobek w 1913 roku oceniał sam Albert Einstein). Starszy brat Pawła Ludomir Benon Wolfke był natomiast znanym matematykiem, profesorem Politechniki Warszawskiej i specjalistą od geometrii wykreślnej.

Paweł Wolfke uczęszczał do Siedleckiego Męskiego Gimnazjum Klasycznego. W 1902 roku uczestniczył w strajku uczniów, żądających przywrócenia nauki religii w języku polskim. W wyniku śledztwa 27 uczniów (w tym Paweł Wolfke) zostało usuniętych na rok ze szkoły z „wilczym biletem". Paweł Wolfke ostatecznie uzyskał świadectwo dojrzałości w miejscowości Orzeł nad Oką. Następnie wstąpił do Instytutu Technologicznego Cesarza Mikołaja I w Petersburgu, w którym w 1914 roku uzyskał tytuł inżyniera-technologa (w specjalności kotły i silniki spalinowe). Po powrocie do Siedlec niestety dosyć długo musiał czekać na zatrudnienie. Dopiero 29 maja 1915 roku otrzymał stanowisko inżyniera-architekta powiatowego w Sokołowie Podlaskim. Również dosyć krótko wypełniał nowe obowiązki, gdyż już w lipcu tego roku w związku z ofensywą państw centralnych w Królestwie Polskim administracja rosyjska została ewakuowana w głąb Rosji (Paweł Wolfke wraz z rodziną trafił do Mohylewa).

Po odzyskaniu niepodległości Paweł Wolfke powrócił do kraju. Został zatrudniony jako naczelnik w Warszawskiej Dyrekcji Kolei Państwowych. Następnie powrócił do Siedlec i podjął pracę w szkolnictwie. Od 1921 roku pracował Państwowym Gimnazjum w Siedlcach. Równocześnie zaangażował się w działalność polityczną (związany był z Narodową Demokracją). Od 1919 roku zasiadał w Radzie Miejskiej Siedlec, a 20 marca 1920 roku został powołany na jej prezesa (przewodniczącego). Po rezygnacji dotychczasowego prezydenta Edmunda Koślacza, 19 czerwca 1922 roku Paweł Wolfke został wybrany (przez radę) na stanowisko prezydenta miasta. Funkcję pełnił do kolejnych wyborów samorządowych, które odbyły się w 1927 roku (do lipca tego roku). Jako prezydent zasłużył się ważnymi działaniami, takimi jak uporządkowanie spraw elektrowni oraz przygotowanie planów budowy kanalizacji w mieście (według informacji z „Ziemi Siedleckiej", nr 6 z 1937 roku). Pod koniec maja 1924 roku był również jednym z przewodniczących Zjazdu miast Województw Wschodnich w Lublinie (Chełm reprezentował ówczesny burmistrz Aleksander Hilgier).

W kolejnych latach Paweł Wolfke powrócił do pracy w szkolnictwie (pracował w Łukowie i Włodzimierzu Wołyńskim, a w 1931 roku uzyskał tytuł nauczyciela kwalifikowanego) oraz wypełniał obowiązki architekta. W 1930 roku został powołany na stanowisko architekta powiatowego w powiecie radzyńskim. W kolejnym roku wypełniał również obowiązki architekta powiatu łukowskiego.

W 1937 roku został powołany na dyrektora tworzonego w Chełmie Państwowego Gimnazjum Mechanicznego. Według zapisów w księgach meldunkowych do Chełma przybył z Włodzimierza Wołyńskiego i wraz rodziną (żoną Marią z Kryńskich i urodzonym w 1911 roku synem Wacławem) zamieszkał przy ulicy Ogrodowej 43 A. W 1939 roku przeprowadził się na ulicę Pocztową 54. Przekształcenie trzyletniej Państwowej Szkoły Rzemieślniczej (od 1928 roku w placówce funkcjonował jedynie oddział ślusarsko-mechaniczny) w czteroletnie gimnazjum o rozbudowanym programie było dosyć trudnym zadaniem. Do wybuchu wojny zorganizowano dwa oddziały dla 100 uczniów. W 1939 roku szkoła została zlikwidowana przez władze niemieckie. Zabudowania szkolne zostały przejęte na potrzeby Ukraińskiej Technicznej Szkoły Zawodowej. Od 1942 roku w budynku funkcjonowała również Publiczna Szkoła Dokształcająca Zawodowa, a w kolejnym roku cały obiekt przejęła armia niemiecka. Paweł Wolfke przez okres okupacji mieszkał w Chełmie i między innymi uczestniczył w tajnym nauczaniu (uczył matematyki, fizyki i chemii). We wrześniu wspólnie z nauczycielami przystąpił do odbudowy placówki (pierwsza rada pedagogiczna zebrała się 2 września 1944 roku). Początkowo z racji zajęcia budynku szkoły na potrzeby szpitala wojskowego zajęcia dla blisko dwustu przyjętych uczniów odbywały się w pomieszczeniach Liceum Pedagogicznego przy ulicy Reformackiej. Do swojej siedziby szkoła powróciła w styczniu 1945 roku. W trakcie tych działań Paweł Wolfke zmarł nagle w Chełmie po ciężkiej chorobie 14 stycznia 1945 roku. Pochowany został na cmentarzu parafialny przy ulicy Lwowskiej (przy Kaplicy Zajdlerów). Informacje biograficzne o Pawle Wolfke można odnaleźć w opracowaniach Franciszka Świstowskiego, przede wszystkim w pozycji *Chełmska Szkoła Techniczna. Dyrektorzy i nauczyciele w jej dziejach*, wydanej w 2002 roku, a także w wydanych w Lublinie dwóch publikacjach Jerzego Żywickiego: *Urzędnicy: architekci, budowniczowie, inżynierowie cywili… Ludzie architektury i budownictwa w województwie lubelskim oraz guberni lubelskiej w Królestwie Polskim w latach 1815-1915* (wydanej w 2010 roku) oraz *Architekci i budowniczowie w Lublinie oraz województwie lubelskim w latach II Rzeczypospolitej. Leksykon* (wydanej w 2022 roku).

eprasa.pl 6cb22510e5

Łowiec chełmski

Zwierzęta nie śmiecą. Ludzie – tak! Ty nie widzisz, ale one czują. Dlaczego śmieci w lesie to nie tylko brzydki widok?

Myśliwi przypominają i apelują

Zaczyna się niewinnie. Foliówka zawieszona na gałęzi. Puszka z resztkami napoju między paprociami. A pod korzeniem – butelka po piwie. Las zapamięta to wszystko na wieki. My – wyjeżdżamy po weekendzie. Śmieci zostają. I nie są obojętne. Dla zwierząt – to pułapka. Dla środowiska – trucizna. Dla nas – wstyd. – Choć może w ostatnich latach sytuacja nieco się poprawiła, to wciąż napotykamy w naszych lasach na przeróżne śmieci – mówią chełmscy myśliwi, którzy na co dzień porządkują lasy i co i rusz organizują akcje ich sprzątania.

Las nie śmieci. Zwierzęta też nie śmiecą. To człowiek zostawia po sobie plastikowe, aluminiowe i szklane ślady – i to takie, które nie znikają przez dziesiątki, setki, a czasem tysiące lat. Butelka szklana: rozkłada się nawet 4 000 lat, butelka plastikowa: 500–1000 lat, puszka aluminiowa: 200–400 lat, folia spożywcza nawet 300 lat, a wydawałoby się niepozorny niedopałek papierosa do 15 lat. Wszystko to trafia do ściółki, do wody, do gleby, trując całe środowisko w tym również i nas samych.

Leśnicy i myśliwi znajdują w lasach zużyte pieluchy, buty, telewizory, fragmenty mebli, bywa, że jeszcze dawne pokrycia dachowe z eternitu. – Wszystko, czego ludzie pozbywają się z mieszkania, może znaleźć się w żołądku dzika, sarny czy lisa. Śmieci to też pułapki – zwierzęta kaleczą się o szkło, plastikowe obręcze wbijają się w szyje, a metalowe puszki kończą jako śmiertelne pułapki dla mniejszych przedstawicieli naszej fauny – dodaje **Wacław Matysek** z Wydziału Prasowego PZŁ. W lesie nie ma śmieciarki ani sprzątacza. Jest tylko natura – i czas, który nigdy nie nadąża za naszą beztroską.

Śmieci w lesie w liczbach

Rocznie z polskich lasów usuwa sić ponad 100 000 mł odpadów, czyli ok tysiąca wagonów kolejowych śmieci. Tylko w 2024 roku kosztowało to ponad 20 milionów złotych. Pieniądze, które mogłyby być spożytkowane na ochronę zwierząt, sadzenie drzew czy edukację przyrodniczą, a zamiast tego przeznaczane są na koszt utylizacji śmieci.

Myśliwi nie tylko polują

Myśliwi apelując o niezaśmiecanie lasów zaznaczają, że sami angażują się w akcje sprzątania swoich obwodów łowieckich „Sprzątamy las wokół nas", edukują i często wspierają patrole straży leśnej. Jak podkreśla Mirosław Sawicki, Łowczy Okręgu PZŁ w Chełmie, PZŁ organizuje również akcje edukacyjne dla dzieci i młodzieży, by uczyć ich szacunku do przyrody i reaguje na każde zgłoszenie o niszczeniu przyrody, a na koniec przypomina prostą zasadę, o której powinni pamiętać wszyscy korzystający z lasów: Nie zostawiaj nic po sobie! **RED**

Wspólnie ze Stowarzyszeniem WeRwA zapraszamy do udziału w ósmej edycji konkursu „Zabierz Nowy Tydzień na wakacje". Atrakcyjnych nagród nie zabraknie.

Przedmiotem konkursu będą zdjęcia wykonane przez uczestników w okresie od 15 czerwca do 30 września 2025 roku. Wystarczy zrobić zdjęcie podczas Waszych dalszych i bliższych wakacyjnych wojaży. Najważniejszy będzie pomysł i ciekawe ujęcie. Na zdjęciach musi być widoczne logo „Nowego Tygodnia". Może być ono pokazane na papierowym wydaniu lub na telefonie czy tablecie widocznym na konkursowym zdjęciu.

Na zdjęcia czekamy do końca września, ale można przesyłać je już teraz. Każdy z uczestników może wysłać maksymalnie trzy zdjęcia. Uczestnik konkursu musi podać swoje imię, nazwisko, adres i numer telefonu. Dane te będą wykorzystywane wyłącznie na potrzeby konkursu i zostaną usunięte po jego zakończeniu. Zdjęcia wysyłajcie na adres:

konkurs@nowytydzien.pl.

WBS Wschodni Bank Spółdzielczy w Chełmie
Pro•Project
Biuro Usług Turystycznych Krystyna
Biuro Usług Turystycznych Krystyna
Chełm, ul. Lwowska 13A
Perfumeria Basia
Perfumeria Basia
Chełm, ul, Lubelska 36
Iwona Szłapak Agencja Ubezpieczeniowa
Iwona Szłapak Agencja Ubezpieczeniowa
Chełm, ul. Starościńska 7
METRO Chełm, ul. Strażacka 4 Reklama
BLM Unique Interiors
WYNAJEM KORONA AUTOKARÓW
Stachniuk SUPER OPTYK
Stachniuk SUPER OPTYK
Chełm, ul. Popiełuszki 7
CENTRUM Akumulatorów i Klimatyzacji 22-100 Chełm, ul. Kolejowa 5, tel. 797 302 466
TERMOTOP
ELEKTROMET Centrum Techniki Narzędziowej
ELEKTROMET
Chełm, ul. Żołnierzy I AWP 11
Warsztat Samochodowy
Stacja Kontroli Pojazdów
MELIX
Chełm
ul. Kolejowa 34-38
Ceramit Pracownia Garncarska

WĘDKARSKI KOŁOWROTEK

O Puchar Dyrektora Cementowni

Zarząd Koła Sum informuje, że w sobotę (30 sierpnia) na Bugu w Woli Uhruskiej rozegrane zostaną towarzyskie zawody o Puchar Dyrektora Cementowni w klasyfikacji drużynowej (spławik, feeder, spinning) oraz indywidualnej. Opłata startowa wynosi 10 zł od zawodnika. Zbiórka na miejscu o godz. 6:30. Zapisy pod numerem 506 153 584. Na najlepszych czekają bardzo atrakcyjne nagrody, a dla wszystkich wędkarzy poczęstunek. Zawody będą połączone z obchodami 65-lecia Koła.

Puchar Oazy

W niedzielę (17 sierpnia) zarząd Koła PZW w Woli Uhruskiej zorganizował na rzece Bug oraz łowisku Pompka Gruntowe oraz Spławikowe Zawody o Puchar Pizzerii Oaza w kategorii seniorów oraz młodzieży. W przypadku seniorów była to II tura do wyłonienia Mistrza koła. W zawodach uczestniczyło 30 zawodników. Seniorzy łowili w jednej pięciogodzinnej turze zaś kadeci i juniorzy w trzygodzinnej. Ryby brały dobrze na Bugu, a na starorzeczu dla młodzieży już nieco gorzej. Największą rybę zawodów – leszcza o wadze 1850 g złowił Mateusz Polak. Sędziowali Robert Borysiuk oraz Andrzej Polak.

Kategoria seniorów: 1. Wojciech Kowalczyk - 5570 pkt., 2. Adam Żukowski - 5220 pkt., 3. Norbert Cholawo - 5200 pkt.

Kategoria juniorów: 1. Przemysław Polak - 880 pkt., 2. Piotr Młynarski – 640 pkt., 3. Grzegorz Młynarski - 530 pkt.

Kategoria kadetów: 1. Wiktor Borkowski - 970 pkt., 2. Mikołaj Borkowski - 600 pkt., 3. Hubert Borysiuk - 430 pkt.

Dostawcy Prądu www.akumulatorypolska.pl
AKUMULATORY
Doradzamy Montujemy Ładujemy
CENTRUM AKUMULATORÓW I KLIMATYZACJI
ANDRZEJ MARCINKOWSKI
Chełm, ul. Kolejowa 5, tel. 797 91 00 91 Pn.-Pt. 8-17 Sob. 8-14
Chełm Opon Serwis Baza
OPONY CAŁOROCZNE
82/565-18-95
Dembowskiego 1/2

eprasa.pl 6cb22510e5

ZAPASY

Sidoruk nie dał rady Finowi

Bez medalu z rozgrywanych w bułgarskim Samokovie Mistrzostw Świata do lat 20 w zapasach w stylu klasycznym wróci Hubert Sidoruk z MKS Cement Gryf Chełm. Nasz reprezentant, startujący w swojej koronnej kategorii wagowej do 72 kg, przegrał w piątek (22 sierpnia) w 1/8 finału z Oliverem Alexanderem Bernhardem Padą z Finlandii 1:8.

– Hubert walczy dość odważnie i otwarcie, tak też rozpoczął swój pojedynek, dążąc do zdobycia przewagi. Nie wszystkie jednak zainicjowane akcje kończyły się sukcesem. – mówi Zdzisław Biały, trener i wiceprezes Cementu Gryfa Chełm. – W pewnym momencie pojawiła się szansa na objęcie prowadzenia, a nawet zakończenie walki przed czasem przez położenie rywala na łopatki. Pada wyszedł jednak z opresji obronną ręką. – dodaje Z. Biały.

Po wygranej z Sidorukiem Fin w kolejnej walce pokonał przeciwnika z Kirgistanu. Wydawało się, że pewnie zmierza do finału, co otworzyłoby Hubertowi drogę do repasaży. Niestety, w półfinale Pada uległ zawodnikowi z Uzbekistanu.

Przypomnijmy, że Hubert Sidoruk to tegoroczny srebrny medalista Młodzieżowych Mistrzostw Polski w Raciborzu oraz brązowy medalista Mistrzostw Polski Juniorów w Kostrzynie nad Odrą i Mistrzostw Polski Seniorów w Radomiu. Przed rokiem zdobył tytuł mistrza Polski juniorów i został wicemistrzem kraju w seniorach. **BAS**

Najlepszy dzień w życiu

Anhelina Pacurkowska, jedna z najlepszych w historii MKS Cement Gryf Chełm zawodniczek, znana kibicom bardziej z panieńskiego nazwiska Łysak, została mamą!

– Najlepszy dzień w naszym życiu, dzień narodzin naszego synka! – oznajmiła na swoim profilu na Facebooku, zamieszczając zdjęcie maleństwa nasza brązowa medalistka mistrzostw świata z 2022 roku oraz olimpijka z Paryża.

Syn państwa Pacurkowskich (mąż Roman również jest znakomitym zapaśnikiem) przyszedł na świat 15 sierpnia w Szpitalu Specjalistycznym św. Zofii przy ul. Żelaznej w Warszawie — placówce, która szczyci się największą liczbą przyjmowanych porodów w Polsce.

– To najpiękniejszy prezent na naszą kolejną, czwartą rocznicę ślubu, którą obchodziliśmy zaledwie kilka dni wcześniej – mówi „Nowemu Tygodniowi" szczęśliwa mama. – W życiu stoczyłam wiele morderczych, wykańczających pojedynków, ale one nijak się mają do wysiłku, jaki kobieta przeżywa podczas porodu, zwłaszcza tak długiego, jakiego ja doświadczyłam. Do szpitala przyjechaliśmy o siódmej rano, a syn urodził się o godzinie 22 – dodaje.

Leon – bo takie imię wybrali rodzice – ważył 3400 g i mierzył 53 cm.

Redakcja i Czytelnicy „Nowego Tygodnia" składają państwu Pacurkowskim najserdeczniejsze gratulacje z okazji narodzin maleństwa! Niech każdy dzień przynosi Wam mnóstwo radości, miłości i niezapomnianych chwil. Dużo zdrowia, spokoju i szczęścia dla całej rodziny! **BAS**

fot. InPost ChKS Chełm

Beniaminek PlusLigi już po wakacjach

Siatkarze InPost ChKS Chełm rozpoczęli przygotowania do pierwszego, historycznego startu w PlusLidze.

Inauguracyjne spotkanie drużyny odbyło się w poniedziałek (18 sierpnia) w hali MOSiR przy ul. Granicznej, natomiast pierwszy trening przeprowadzono w Cube Fitness. W pierwszym tygodniu, a także w kolejnym, dodatkowe zajęcia odbywają się również na boisku piłkarskim przy ul. Ceramicznej.

– Okres przygotowawczy zaczynamy spokojnie – pierwszy tydzień ma charakter wprowadzający, a obciążenia będą sukcesywnie zwiększane w kolejnych tygodniach – mówi **Krzysztof Andrzejewski,** szkoleniowiec InPost ChKS. – Pierwsze cztery tygodnie spędzimy na własnych obiektach, a później rozpoczniemy serię gier kontrolnych. W okresie przygotowawczym zaplanowaliśmy 12 meczów sparingowych. Zmierzymy się m.in. z Ślepskiem Suwałki, Resovią Rzeszów, a także zespołami z Lwowa, Olsztyna i Świdnika. Chcemy, by były to sparingi przekrojowe, pozwalające jak najlepiej przygotować drużynę do nadchodzącego sezonu – dodaje trener Andrzejewski.

W pierwszym tygodniu w zajęciach uczestniczyło 13 siatkarzy. Zabrakło dobrze znanego kibicom, jednego z autorów awansu, kanadyjskiego rozgrywającego **Jaya Blankenau,** a także nowych gwiazd, które pozyskała drużyna z Chełma: norweskiego środkowego **Rune Fastelanda** i irańskiego przyjmującego **Amirhosseina Esfandiara**. Blankenau i Fasteland mają dołączyć do zespołu już dzisiaj (25 sierpnia), po przejściu badań medycznych. Esfandiar, który wraz z reprezentacją Iranu weźmie udział w tegorocznych Mistrzostwach Świata, rozpoczynających się 12 września na Filipinach, dołączy do drużyny najpóźniej – dopiero trzy tygodnie przed startem rozgrywek ligowych, na początku października.

fot. InPost ChKS Chełm

Siatkarze InPost ChKS trenują na boisku przy ul. Ceramicznej.

InPost ChKS Chełm zainauguruje sezon PlusLigi 22 października wyjazdowym spotkaniem w Warszawie z PGE Projektem, brązowym medalistą sezonu 2024/2025. Trzy dni później, 25 października, chełmski zespół rozegra pierwszy mecz przed własną publicznością, podejmując Cuprum Stilon Gorzów, który poprzedni sezon zakończył na 12. miejscu. **BAS**

InPost ChKS Chełm

Kadra zespołu

rozgrywający: Jay Blankenau (rok urodzenia: 1989/wzrost: 194 cm, Kanada), Grzegorz Jacznik (1998/195)

przyjmujący: Łukasz Łapszyński (1993/195), Paweł Rusin (1992/182), Tomasz Piotrowski (1997/198), Amirhossein Esfandiar (1999/209, Iran), Aleksander Nowik (2006/204)

środkowi: Mariusz Marcyniak (1992/206), Łukasz Swodczyk (1990/196), Jakub Turski (1998/202), Rune Fasteland (1995/206, Norwegia)

atakujący: Jędrzej Goss (1996/193), Remigiusz Kapica (2000/200)

libero: Jędrzej Gruszczyński (1997/186), Daniel Ostaszewski (1993/184), Sonae Kazuma (1998/167, Japonia).

Trener: Krzysztof Andrzejewski.

Przybyli: Remigiusz Kapica, Jakub Turski, Rune Fasteland, Jędrzej Gruszczyński, Daniel Ostaszewski; Grzegorz Jacznik, Amirhossein Esfandiar, Sonae Kazuma, Aleksander Nowik.

Odeszli: Jakub Olszewski, Szymon Rakowski, Bartosz Fijałek, Kacper Gonciarz, Jakub Ziobrowski, Maciej Janikowski.

Zadry z pucharem wójta

W niedzielne popołudnie (17 sierpnia) na boisku do piłki siatkowej plażowej nad zalewem w Natalinie odbył się III Turniej Siatkówki Plażowej Kobiet o „Puchar Wójta Gminy Kamień".

W zawodach wzięły udział drużyny z Kamienia, Zamościa i Straży Granicznej. Turniej został rozegrany systemem „każdy z każdym". W rywalizacji bezkonkurencyjne okazały się Zadry Kamień, wygrywając wszystkie mecze bez straty seta, z Atom Kamień I, Strażą Graniczną, Atom Kamień II i Out Team Zamość.

Drugie zajął Atom Kamień II, trzecie Straż Graniczna, czwarte Out Team Zamość, a piąte Atom Kamień I.

Wszystkie zespoły otrzymały z rąk wójta Gminy Kamień **Dariusza Stockiego** pamiątkowe dyplomy, medale i puchary. Najlepszą zawodniczką turnieju została wybrana **Katarzyna Madejek** (Zadra Kamień). Najmłodszą zawodniczką imprezy była **Karolina Radecka** (Straż Graniczna), a najbardziej doświadczoną **Iwona Paszkowska** (Out Team Zamość), Wyróżnione zawodniczki otrzymały pamiątkowe statuetki i dyplomy. Zawody sędziowali: **Zbigniew Krzywicki i Paweł Pielak.**

Po zakończonym turnieju wszyscy uczestnicy spotkali się przy grillu na wspólnym poczęstunku i umówili się na kolejny turniej w przyszłym roku.

101. PZLA MISTRZOSTWA POLSKI

Życiówka i brąz Torończak!

Znakomicie spisała się Aleksandra Torończak z MKS Agros Chełm podczas rozgrywanych w Bydgoszczy 101. PZLA Mistrzostw Polski. Podopieczna trenera Mateusza Mikosa z nowym rekordem życiowym wywalczyła brązowy medal w pchnięciu kulą, a w rzucie dyskiem uplasowała się tuż za podium – na czwartym miejscu.

Torończak pierwszego dnia zawodów (22 sierpnia) najpierw przystąpiła do rywalizacji w rzucie dyskiem. Z sześciu prób zaliczyła tylko dwie – w trzeciej posłała dysk na odległość 44,40 m, a w szóstej, ostatniej, na 49,94 m, co dało jej czwarte miejsce. Gdyby uzyskała wynik zbliżony do swojego rekordu życiowego, ustanowionego 14 czerwca w Białej Podlaskiej (51,29 m), cieszyłaby się z medalu. Do brązu, który wywalczyła Karolina Sygutowska z ZLKL Zielona Góra, zabrakło 1,23 m. Mistrzynią Polski po raz siódmy z rzędu została **Daria Zabawska** z AZS UMCS Lublin (60,40 m).

Dwie godziny po zakończeniu rywalizacji dyskobolek zawodniczka Agrosu rozpoczęła konkurs pchnięcia kulą. Tutaj również zaliczyła tylko dwie próby. W czwartej uzyskała 14,68 m, a w piątej 15,25 m, poprawiając swój rekord życiowy z 31 maja (zawody w Białymstoku) aż o 21 cm.

Złoty medal zdobyła obrończyni tytułu **Klaudia Kardasz** z Podlasia Białystok (16,73 m), a srebrny trafił do jej klubowej koleżanki **Zuzanny Maślanej** (15,87 m). **BAS**

eprasa.pl 6cb22510e5

Trenowali z najlepszymi

Od 14 do 17 sierpnia w Lublinie odbył się IKO Poland Sumer Camp. W tym światowym obozie uczestniczyło kilkuset karateka z Europy. Nie zabrakło także reprezentantów Karate Kyokushin KANKU w Chełmie.

Zgrupowanie prowadził shihan **Katsuhito Gorai** i sensei **Yuzo Suzuki**. W wydarzeniu organizowanym przez shihan **Jacka Czernieca** uczestniczyło także czworo przedstawicieli klubu Karate Kyokushin KANKU w Chełmie: sensei **Waldemar Kozioł, Krzysztof Kozioł** i **Szymon Pawłowski** oraz senpai **Estera Szopa.**

– Zdobyta podczas obozu wiedza zostanie przekazana ćwiczącym karate podczas treningów w nowym roku szkolnym 2025/2026 – zapewniają przedstawiciele chełmskiego klubu uczestniczący w IKO Poland Sumer Camp w Lublinie. **BAS**

PIŁKARSKA III LIGA. Chełmianka po 4. seriach spotkań może cieszyć się kompletem punktów!

Czarni nie popsuli gospodarzom święta

Wygraną 1:0 przed własną publicznością z Czarnymi Połaniec piłkarze trzecioligowej Chełmianki uczcili w sobotę (23 sierpnia) 70-lecie istnienia swojego klubu. Gola na wagę kolejnych trzech punktów zdobył już w 5. minucie przepięknym strzałem z rzutu wolnego z około 22 metrów Paweł Tomczyk.

Sobotni mecz przy ul. Ceramicznej miał wyjątkową, świąteczną oprawę. Przed spotkaniem uwielbiany przez kibiców na wielu stadionach utwór „Seven Nation Army" na skrzypcach zagrała **Julia Nowacka** z Chełmskiej Szkoły Rocka. Oba zespoły na murawę wyprowadzili młodzi piłkarze Akademii Chełmianki oraz Talent Top. Chełmianka przystąpiła do meczu w specjalnie przygotowanych na jubileusz strojach retro, a tuż przed pierwszym gwizdkiem na murawie pojawili się trzej zasłużeni seniorzy klubu: 82-letni **Jan Orłowski** oraz nieco młodsi **Jan Mikłaszewski** i **Zbigniew Kuźmicz.** Symboliczne rozpoczęcie należało do Jana Orłowskiego.

Od pierwszych minut mecz toczył się pod dyktando gospodarzy. Ponad 600 kibiców (nadkomplet) nie musiało długo czekać na gola Chełmianki. Już w 5. minucie, po rzucie wolnym z około 22 metrów, piłkę w samo okienko bramki gości posłał **Paweł Tomczyk.**

Chełmianka nie zwalniała tempa i wciąż atakowała. Szczególnie wyróżniał się **Szymon Grączewski,** który jako ostatni dołączył do zespołu z Chełma, podpisując roczną umowę z opcją przedłużenia na kolejne rozgrywki. Lewonożny ofensywny pomocnik, dotychczas występujący w rezerwach Legii Warszawa, od pewnego czasu trenował w Chełmie i pokazał się z dobrej strony. W ubiegłym tygodniu wystąpił w meczu rezerw przeciwko Vitrum Wola Uhruska i wpisał się na listę strzelców.

W przerwie sobotniego meczu z Czarnymi Połaniec Maciej Grzywa, prezes Górnika Łęczna, na ręce wiceprezesa ChKS Dominika Małysa złożył gratulacje z okazji 70-lecia Chełmianki

CHEŁMIANKA – CZARNI POŁANIEC 1:0 (1:0)

1:0 – **Tomczyk** (5).

Chełmianka: Wilk – Adamski, M. Cichocki, Derkacz – Grączewski (63 Jabłoński), P. Cichocki, Urban, Mydlarz (63 Kiebzak), Krawczun, Korbecki (86 Karbownik) – Tomczyk (63 Baidoo). Trener – **Ireneusz Pietrzykowski.**

Czarni: Wieczerzak – Bawor, Chmielowiec, Kafel, Kramarz, Gaj (72 Kilian), Skrzyniak, Kierys, Smoleń, Karajev, Nowakowski (55 Guca). Trener – **Sebastian Ryguła.**

Gospodarze mogli i powinni wygrać wyżej. W 40. minucie do siatki trafił **Bartek Korbecki,** jednak sędzia boczny dopatrzył się spalonego. Jak się okazało – niesłusznie, ponieważ na pozycji spalonej znajdował się nie strzelec, lecz Tomczyk. Kolejna okazja nadarzyła się w 64. minucie. Zaledwie kilkadziesiąt sekund po wejściu na boisko **Ishmael Baidoo** znalazł się sam na sam z bramkarzem gości. 26-letni, filigranowy napastnik z Ghany, mijając **Marcina Wieczerzaka,** został sfaulowany przez golkipera. Wydawało się, że sędzia **Konrad Łukiewicz** z Rzeszowa podyktował rzut karny, jednak po chwili okazało się, że zamiast „jedenastki" arbiter pokazał Baidoo żółtą kartkę za rzekome wymuszenie faulu. **BAS**

PIŁKARSKA IV LIGA

Startowcy nie rozbili Granitu

START KRASNYSTAW – GRANIT BYCHAWA 1:1 (0:1)

0:1 – **Sprawka** (22), 1:1 – **Sawa** (69).

START: Krupa – Lenard (56 Pachuta), Saj, Florek, Leszczyński, Więczkowski (62 Sawa), Bronowicki, Kanarek, Chariasz, Strug, Drzazga (46 Boczuliński). Trener – **Dawid Sołdecki**.

Apetyty gospodarzy były na pewno dużo większe niż punkt. Start do meczu z Granitem Bychawa przystępował bowiem z dwoma zwycięstwami na koncie (4:3 z Tanew Majdan Stary i 1:0 z Turem Milejów), z kolei rywale z dwoma porażkami i to z beniaminkami rozgrywek – 0:3 z ekipą z Milejowa oraz u siebie 1:5 z Hetmanem Zamość.

Od początku spotkanie było niezwykle wyrównane, a na boisku toczyła się męska, twarda walka.

Goście objęli prowadzenie w 22. minucie. Po dalekiej wrzutce z autu **Adriana Gierowskiego,** do piłki dopadł **Sebastian Sprawka** i w zamieszaniu pod bramką Startowców skierował futbolówkę do siatki.

Tuż po przerwie Sprawka był bliski zdobycia drugiego gola, ale będąc w sytuacji sam na sam z **Krystianem Krupą** nie potrafił pokonać bramkarza gospodarzy. Startowcy wyrównali w 69. minucie, po rzucie rożnym bitym przez kapitana **Daniela Chariasza** pierwszego gola w IV lidze w obecnym sezonie zdobył 16-letni **Damian Sawa**.

BAS

więcej zdjęć na www.nowytydzień.pl

Fot. Krzysztof Basiński

Bramkarz bohaterem Bugu

ORLĘTA ŁUKÓW – BUG HANNA 0:0

Bug: Miatlitski – Boiarchuk (71 Tomasiak), Grzegorczyk, Chilimoniuk, Kocyła, Masztaleruk, Borcon, Wójcik, Białasz (68 Daniłosio), Świeca (87 Rodriguez), Hoyos (65 Gryczuk). Trener – **Bartosz Bodys.**

Piłkarze czwartoligowego Bugu Hanna zdobyli pierwszy punkt w obecnym sezonie. W meczu 3. kolejki zanotowli cenny, wyjazdowy remis z łukowskimi Orlętami.

Spotkanie miało dwa oblicza. Do przerwy warunki dyktowali goście, którzy najlepszą okazję do zdobycia bramki mieli w 30. minucie. Po dośrodkowaniu **Kacpra Kocyły** i główce **Dawida Borcona** piłka odbiła się od poprzeczki.

W drugiej połowie do głosu doszli miejscowi. W 70. minucie przed szansą zdobycia gola z rzutu karnego stanął **Piotra Dajos,** ale jego strzał obronił **Yaroslav Miatlitski,** bohater sobotniego spotkania.

– Przy karnym wróciła karma, bo sędzia podyktował „11" dla gospodarzy po dość wyraźnym, kilkumetrowym spalonym. Ten punkt na pewno należy szanować. Powoli nasza gra zmierza w dobrym kierunku – ocenia sobotnie spotkanie **Bartosz Bodys**, trener Bugu.

BAS

GMINA WOJSŁAWICE. Dzień pełen radości

Sezon zakończyli z przytupem

Dmuchańce, przejażdżki quadem strażackim, grill, piana party i wodne balony - to tylko niektóre z atrakcji, jakie przygotowano dla młodych adeptów Akademii Piłkarskiej GSKS Vojsławii Wojsławice z okazji zakończenia sezonu wiosennego. Podczas wydarzenia odbyło się także wręczenie pamiątkowych statuetek oraz dyplomów dla młodych zawodników. Nie zabrakło również meczu z rodzicami.

(w, fot. Akademia Piłkarska GSKS Vojsławia Wojsławice)

W środę 3. runda Pucharu Polski

W najbliższą środę (27 sierpnia) o godzinie 16:30 rozegrane zostaną mecze 3. rundy piłkarskiego Pucharu Polski na szczeblu Chełmskiego Oddziału LZPN.

Zestaw par: Chełmianka II Chełm – GKS Łopiennik * Ogniwo Wierzbica – Brat Siennica Nadolna * Vojsławia Wojsławice – Eko Różanka * Astra Leśniowice – Kłos Gmina Chełm * Znicz Siennica Różana – Ruch Izbica

Zwycięzcy zagrają w 4. rundzie, którą zaplanowano na 24 września. **BAS**

Startuje piłkarska klasa B

30 sierpnia (sobota) rozgrywki zainauguruje chełmska klasa B.

W najciekawszym meczu 1. kolejki w Sawinie zagrają faworyci, miejscowa Sawena zmierzy się z Vojsławią Wojsławice. Oba zespoły w poprzednim sezonie zdobyły po 29 punktów, o dwa punkty przegrywając awans do A-klasy z Tatranem Kraśniczyn, który uplasował się na drugim miejscu, premiowanym promocją do wyższej ligi. **BAS**

1. kolejka

30 sierpnia (sobota): Sawena Sawin – Vojsławia Wojsławice (godz. 17:00);

31 sierpnia (niedziela): Frassati II Fajsławice – Pławanice Kamień (11:00), KS Bezek – Orzeł II Srebrzyszcze (16:00), Agros Suchawa – Bug II Hanna (17:00), Hutnik Ruda-Huta – Unia II Rejowiec (17:00).

eprasa.pl 6cb22510e5

III LIGA

4. kolejka: CHEŁMIANKA – Czarni Połaniec 1:0 * Avia Świdnik – Sparta Kazimierza Wielka **4:0** (Assuncao 24,Remeniuk 41, Uliczny 71 k, Zuber 87) * Korona II Kielce – Stal Kraśnik **2:1** (Turek 34, Mianowany 90 – Majewski 76) Sokół Kolbuszowa Dolna – Wisła II Kraków **1:2** * Wiślanie Skawina – Cracovia II **6:2** * Pogoń-Sokół Lubaczów – Siarka Tarnobrzeg **2:2** * Star Starachowice – Świdniczanka **2:2** * Wisłoka Dębica – Podlasie Biała Podl. **2:1** * Naprzód Jędrzejów – KSZO Ostrowiec Św. **1:1.**

1. Avia Świdnik	4	12	9-1
2. CHEŁMIANKA	**4**	**12**	**10-3**
3. KSZO	4	10	10-3
4. Wiślanie Skawina	4	9	12-8
5. Korona II Kielce	4	7	7-7
6. Sokół Kolbuszowa	4	6	7-5
7. Sparta Kazimierza W.	4	6	8-8
8. Wisła II Kraków	4	6	7-11
9. Wisłoka Dębica	4	4	4-4
10. Pogoń-Sokół	4	4	6-7
11. Naprzód Jędrzejów	4	4	5-6
12. Star Starachowice	4	4	4-6
13. Podlasie Biała Podl.	4	4	6-9
14. Siarka Tarnobrzeg	4	4	5-8
15. Cracovia II	4	4	6-10
16. Czarni Połaniec	4	3	3-6
Stal Kraśnik	4	3	3-6
18. Świdniczanka	4	1	5-9

W następnej kolejce – 27 sierpnia: Stal – CHEŁMIANKA (17).

IV LIGA

3. kolejka: START KRASNYSTAW – Granit Bychawa 1:1 * Orlęta Łuków – BUG HANNA 0:0 * Huragan Międzyrzec Podl. – Hetman Zamość **0:5** * Motor II Lublin – Tur Milejów **1:2** * MKS Ryki – Tanew Majdan Stary **4:0** * Tomasovia – Lewart Lubartów **0:1** * Janowianka – Łada Biłgoraj **3:0** * Orlęta Radzyń Podl. – Lublinianka **2:2.**

1. Hetman Zamość	3	9	11-1
2. Orlęta Radzyń	3	7	9-5
3. START KRASNYSTAW	**3**	**7**	**6-4**
4. Lewart Lubartów	2	6	7-0
5. Janowianka	3	6	7-5
6. Tur Milejów	3	6	5-2
7. Lublinianka	3	5	6-4
8. Orlęta Łuków	3	4	5-2
9. Tomasovia	3	4	3-3
10. Motor II Lublin	2	3	4-3
11. MKS Ryki	3	3	5-8
12. Łada 1945 Biłgoraj	3	3	3-6
13. BUG HANNA	**3**	**1**	**4-6**
14. Granit Bychawa	3	1	2-9
15. Tanew Majdan Stary	3	0	4-11
16. Huragan Międzyrzec	3	0	2-14

W następnej kolejce – 30 sierpnia: START – Motor II (13), BUG – Hetman (16).

Kołyska dla kierownika

BRAT SIENNICA NADOLNA – EKO RÓŻANKA 1:0 (1:0)

1:0 – **samobójcza** (21).

BRAT: Mróz – Kister, Dubaj, Wikliński, Malinowski, Ciechański (80 Typiak), Szadura, Kister, Kniażuk, Urbański, Suduł (90+2 Rzeźnik). Trener – **Andrzej Ignaciuk.**

EKO RÓŻANKA: Blachani – B. Kawiak, K. Staszewski, Błaszczuk (83 Żakowski), Czekier, Sztejno, Staszczak, Kuczyński, Lejko (70 Cyryl) , Mahdysh, Chwedoruk. Trener – **Patryk Błaszczuk.**

W sobotnim meczu zespołów, które przed tygodniem rozpoczęły rozgrywki V ligi od porażek, górą okazali się gospodarze. Co ciekawe, jedyną bramkę zdobył zawodnik drużyny gości. W 21. minucie, po mocnym wstrzeleniu piłki z prawej strony w pole karne przez **Aleksandra Urbańskiego**, obrońca gości, próbując wybić futbolówkę, niefortunnym strzałem skierował ją do własnej siatki.

Po zdobyciu gola piłkarze Brata uczcili wyjątkowe wydarzenie – narodziny Krystiana, syna kierownika zespołu **Roberta Malinowskiego**! Gospodarze już w 28. minucie mogli podwyższyć na 2:0, jednak **Pawłowi Szadurze** zabrakło odrobiny szczęścia i precyzji – po jego uderzeniu piłka odbiła się od poprzeczki.

W doliczonym czasie idealną okazję do wyrównania mieli goście – jednak fantastyczną interwencją na linii bramkowej popisał się bramkarz **Maksymilian Mróz**. – To był ciężki mecz. Eko Różanka prowadziła grę, ale dała się wypunktować – podsumował spotkanie **Andrzej Ignaciuk,** trener zespołu z Siennicy Nadolnej.

Rozczarowania wynikiem nie ukrywał z kolei szkoleniowiec gości:

– Ten mecz mogę podsumować jednym zdaniem: niewykorzystane sytuacje z naszej strony. Mieliśmy mnóstwo dogodnych okazji, które powinny zamienić się na bramki, ale piłka nie chciała wpaść mimo naszej przewagi. Rywal zagroził nam zaledwie kilka razy, a i tak straciliśmy gola po samobóju. Nie załamujemy się, patrzymy już w przód i wierzymy, że punkty przyjdą w kolejnych meczach – czasami po prostu tak bywa – powiedział po spotkaniu **Patryk Błaszczuk,** trener zespołu z Różanki. **BAS**

Sprawiedliwy podział punktów

SPARTA REJOWIEC FABRYCZNY – RUCH IZBICA 1:1 (1:1)

1:0 – **Adamiec (2),** 1:1 – **Banach** (40). Czerwona kartka – **Banach** (90).

SPARTA: Wikło – Melnyk (65 Wiewióra), Oleksiejuk, Chybiak, Gadomski (40 Wójcik), Rutkowski, Barabasz, Charmast, Mucha (59 Mazurek), Psuja (75 Terlecki). Trener – **Kamil Góra**.

Ruch: Janda – Bożko, Babiarz, Knap, Wlizło (46 Binek), P. Lewandowski (60 Śliwa), Kędziera (80 Zaprawa), Wojewoda, Jasiński, Banach, Gałka (46 Buk). Trener **– Roman Blonka.**

Gospodarze błyskawicznie, bo już w 2. minucie objęli prowadzenie. **Adrian Gadomski** zagrał w pole bramkowe do **Mateusza Adamca**, a ten mimo asysty dwóch obrońców zdołał oddać strzał z 4 metrów. Piłka po drodze do bramki odbiła się jeszcze od nogi jednego z obrońców i wpadła o siatki. Przyjezdni wyrównali po indywidualnej akcji skrzydłowego Przemysława Jasińskiego, który precyzyjnie dograł piłkę w pole karne do **Bartosza Banacha,** a ten huknął z 10 metrów nie do obrony.

– Mecz wyrównany, obie drużyny mogły przechylić szalę zwycięstwa na swoją korzyść – przyznaje **Roman Blonka**, trener Ruchu. Z tą opinią zgadza się także **Robert Szokaluk,** prezes klubu z Rejowca Fabrycznego: – Zabrakło trochę skuteczności, aczkolwiek uważam ten remis za wynik sprawiedliwy – mówi. **BAS**

Przewrotka Baidoo i kolejny hat-trick Malichani!

CHEŁMIANKA II CHEŁM – HETMAN ŻÓŁKIEWKA 6:0 (4:0)

1:0 – **Baidoo** (9), 2:0 – **Malichani** (25), 3:0 – **Mazurek** (31), 4:0 – **Malichani** (45), 5:0 – **Oszwa** (66), 6:0 – **Malichani** (90).

CHEŁMIANKA II: Grzywaczewski – Sarnowski, Czerech (46 Wiatrak), Karbownik (46 D. Mazurek), Krawiec, Malichani, W. Mazurek (71 Wronka), Baidoo (46 Oszwa), Jeż (80 Truszkowski), Konojacki, Kilianek (46 Kozina). Trener - **Andrzej Krawiec.**

HETMAN: Rogala – Wanielista, Szura, Sawicki, Rycerz, Amerla (63 K. Prus), Konik (72 P. Prus), Dzyr, Wikira (49 Więczkowski), Widz (72 Zając), Szymonek (82 Basiak). Trener - **Andrzej Rycak.**

Rezerwy Chełmianki, wzmocnione 7 piłkarzami z III-ligowej pierwszej drużyny, nie dały żadnych szans Hetmanowi. Kolejnym, drugim hat-trickiem w sezonie, popisał się 24-letni Zambijczyk **Daniel Malichani.** Jednak najpiękniejszą bramkę w niedzielnym spotkaniu zdobył **Ishmael Baidoo**. W 9. minucie, po znakomitym dośrodkowaniu **Jakuba Karbownika,** 26-latek z Ghany popisał się efektowną przewrotką, umieszczając piłkę w siatce rywali. **BAS**

Fot. Astra Leśniowice

Ostre strzelanie w Leśniowicach

ASTRA LEŚNIOWICE – VITRUM WOLA UHRUSKA 6:1 (3:1)

1:0 – **Rząd** (6), 2:0 – **Kudlai (**12), 2:1 – **D. Dąbrowski** (21), 3:1 – **Ostapenko** (26), 4:1– **Patoka** (68), 5:1 – **Panas** (72), 6:1 – **Papuha** (82).

ASTRA: Mękała – Kudlai (72 Papuha), Nowakowski, Talarek (75 Jurga), Cole, Sobolewski (46 Panas) , Ostapenko (82 Czubak), Oryszczuk (46 Rakowski), Rząd, Dąbrowski (70 Bereda), Patoka (70 Kopczyński). Trener – **Artur Dąbrowski.**

VITRUM: Haftaniuk – Ł. Bryk (82 Hawryluk), Szczerbakow, Zbarachewicz, Czmielewski, Rutkowski, Marczuk, Walczyk, K. Łubkowski, D. Dąbrowski, K. Dąbrowski (80 D. Nowosad).

Trener – **Arkadiusz Stasiejko**.

Astra Leśniowice, jeden z głównych pretendentów do awansu od początku sezonu potwierdza czwartoligowe aspiracje. Przed tygodniem podopieczni trenera **Artura Dąbrowskiego** zaaplikowali cztery bramki na wyjeździe Eko Różance. Tym razem, w sobotnim spotkaniu z Vitrum Wola Uhruska, jeszcze częściej, bo aż sześciokrotnie znajdowali drogę do bramki rywali. – Wygrana mogła być jeszcze bardziej okazała, gdyby nie zawodziła skuteczność, choćby zmarnowany w 75. minucie przez **Nowakowskiego** rzut karny. Nie można mieć jednak wszystkiego. Cieszy na pewno podejście i zaangażowanie zawodników, zwłaszcza w drugiej połowie – mówi trener **Dąbrowski**. **BAS**

V LIGA

1. Chełmianka II	2	6	12-3
2. Astra	2	6	10-4
3. Frassati Fajsławice	2	6	4-1
4. Kłos Gmina Chełm	2	4	6-4
5. Ruch Izbica	2	4	5-3
6. Ogniwo Wierzbica	2	4	4-3
7. Brat S. Nadolna	2	3	3-4
8. Sparta Rejowiec	2	2	4-4
9. Włodawianka	2	1	3-4
10. GKS Łopiennik	2	1	2-4
11. Hetman Żółkiewka	2	1	1-7
12. Eko Różanka	2	0	3-5
13. Unia Rejowiec	2	0	1-4
14. Vitrum W. Uhruska	2	0	4-12

W następnej kolejce – 30 sierpnia: Ruch – Kłos (11), Różanka – Sparta (14), Vitrum – Brat (16), Unia – GKS (16); **31 sierpnia:** Hetman – Astra (16), Ogniwo – Chełmianka II (17), Frassati – Włodawianka (17).

Derby dla Frassati

GKS ŁOPIENNIK – FRASSATI FAJSŁAWICE 1:3 (0:0)

1:1 – **Oroń** (60), 1:2 – **P. Błaziak** (71), 1:3 – **P. Błaziak** (90+4).

GKS: Makowski – Krupa (80 Niedźwiedzki), Karol Wojciechowski, Pachuta, Szabat, Chruściel (90 Zaj), Wójtowicz (80 Domalewski), Matycz (75 Sysa), Kacper Wojciechowski, Korzeniowski (65 Suszek), Mazurkiewicz. Trener – **Paweł Matycz.**

FRASSATI: R. Kostka - Korchut, K. Kostka, Oroń, D. Leszczyński (90 Zagraba), Dzida, Dunda, Suszek (46 P. Kowalczuk), D. Baran (85 Gieracz), Dołhan (46 P. Błaziak), Stefaniak. Trener – **Rafał Robak.**

Jak przystało na derby emocji i goli nie brakowało. W I połowie przeważali gospodarze, ale nie potrafili tego udokumentować. Po przerwie obraz gry uległ zmianie. Częściej przy piłce byli goście, którzy stwarzali co rusz zagrożenie pod bramką rywali i co ważne finalizowali je golami. Bohaterem spotkania był **Patryk Błaziak**, który w debiucie zdobył dwie bramki i zaliczył asystę. **BAS**

WŁODAWIANKA – OGNIWO WIERZBICA 2:3 (2:3)

0:1 – **Pawlak** (2), 0:2 – **Sitarczuk** (6), 1:2 – **Fedoruk** (13), 2:2 – **Bartnik** z karnego (31), 2:3 – **Sitarczuk** (38). Czerwone kartki: **Latała** (33) za drugą żółtą, **Polak** za faul (38) – obaj Włodawianka.

WŁODAWIANKA: Polak – Staszewski, Latała, Andrusenko, Kruk (46 Witkowski), Bartnik, Fedoruk, Pogonowski, Koval, Węgliński, Mashkovcev. Trener – **Arkadiusz Gaj.**

OGNIWO: Zagraba – Sobiesiak, Kłos (59 Klimowicz), Pełczyński, Pilipczuk, P. Bąk, Sitarczuk (45+1 M. Bąk), Pawlak (72 Balcerek), Stańczuk (64 Knot), Jusiuk, Sas. Trener – **Tomasz Sąsiadek.**

KŁOS GMINA CHEŁM – UNIA REJOWIEC 3:1 (0:0)

0:1 – **K. Kozioł** (48), 1:1 **Gierczak** (55) z karnego, 2:1– **Gierczak (**71), 3:1 – **Rakowski** (90+2). Czerwona kartka – **W. Rossa** za drugą żółtą (82) Unia

KŁOS: Pawlak, J. Rak, Kowalski, K. Rak, Rutkowski, Wyrostek – Mazur (70 Czarnecki), Dyński (80 Rakowski), Ł. Wójcicki, Alikowski (50 M. Wójcicki) – Gierczak (85 Mróz). Trener – **Michał Antoniak.**

UNIA:Pastuszak – Kwiatosz, W. Rossa, Czerwiński, Kozioł, Krupicz (65 Nowaczek), Huk, Górny, Paśnik, Karauda. B. Palonka (79 Myszor).

Trener – **Roman Rossa**.

NASZ PATRONAT XIV Półmaraton – Krasnystaw 2025

Walczyli o Puchar Burmistrza

Półmaraton o Puchar Burmistrza Krasnegostawu tradycyjnie odbył się podczas „Chmielaków Krasnostawskich". Na linii startu tegorocznej już 14. edycji biegu stanęło aż 360 zawodników i zawodniczek.

Wygrał **Michał Biały** z Kraśnika, który pokonał dystans 21,0975 km w 1:16:55. Najszybszą kobietą była **Anna Psuja** ze Świdnika (1:30:36). Na podium wśród kobiet znalazły się także: 2. Justyna Jagiełło (Chełm) i 3. Dominika Mazur (Lublin), a wśród mężczyzn: 2. Grzegorz Pawlak (Izbica) i 3. Maciej Hasiak (Hucisko).

Po raz drugi zorganizowano także biegi dziecięce, które cieszyły się ogromnym zainteresowaniem.

Partnerem wydarzenia było **Województwo Lubelskie – Urząd Marszałkowski Województwa Lubelskiego – Lubelskie. Smakuj Życie! Z Dumą Wspieramy Sport**". Wsparcia udzielili także m.in. burmistrz Krasnegostawu, LMKS przy Zespole Szkół Nr 2 w Krasnymstawie, Miasto Krasnystaw, OSM Krasnystaw, Bank Spółdzielczy w Izbicy, PRiMO Kancelaria Brokerska, Lubella i McDonald's Krasnystaw. Wszystkie wyniki, tym także kategorii dodatkowych: służby mundurowe, nauczyciele, samorządowcy i służby medyczne dostępne są na stronie: **ultimasport.pl/wyniki** **BAS**

Nagrody i puchary wręczalli m.in. członek Zarządu Województwa Lubelskiego Marcin Szewczak, burmistrz Daniel Miciuła i zastępca burmistrza Monika Sawa.

A KLASA
Cztery gole 50-latka!

O tym, że **„2:0 to niebezpieczny wynik"** już na inaugurację chełmskiej klasy A przekonali się w niedzielę (24 sierpnia) piłkarze MKS Siedliska. Po golach **Michała Kozaka** prowadzili na niespełna kwadrans przed końcem z ekipą z Siedliszcza. Ostatecznie górą byli jednak goście, dla których zwycięską bramkę w 5. minucie doliczonego czasu z rzutu karnego zdobył grający trener **Łukasz Drzewicki.**

Pierwszym liderem została **Granica Dorohusk.** Główny kandydat do awansu rozgromił u siebie Astrę II Leśniowice 6:0! Aż 4 bramki zdobył **Jacek Ziarkowski,** który nie tylko prowadzi zespół, ale pomaga także drużynie na boisku. Przypomnijmy, że pochodzący z Rejowca Fabrycznego były piłkarz ekstraklasowych: Odry Wodzisław Śl., Dyskobolii Grodzisk Wlkp. i Górnika Zabrze **23 stycznia skończył 50 lat!** **BAS**

MKS SIEDLISKA – ZNICZ SIENNICA RÓŻANA 2:3 (0:0). Bramki: Kozak 50, 77 – Bzówka 81, K. Mazurek 84, Łukasz Drzewicki 90+5 z karnego.

RUCH II IZBICA – SPÓŁDZIELCA SIEDLISZCZE 2:5 (1:3). Bramki: Zaprawa 41, Frącek 47 – Dziewulski 7, 21, Szostak 44, Czerniak 56, Stefańczuk 76.

TATRAN KRAŚNICZYN – HUTNIK DUBECZNO 2:0 (2:0). Bramki: Pastuszak 7, Kowalczyk 15.

UNIA BIAŁOPOLE – VICTORIA ŻMUDŹ 2:2 (0:1). Bramki: Zdybel 49, Sarzyński 85 – J. Frąc 43, Wagner 90+3.

START PAWŁÓW – ORZEŁ SREBRZYSZCZE 0:5 (0:3). Bramki: J. Sawa 5, 12 z karnego, Halchun 8, Bureć 59, Hwest 85.

GRANICA DOROHUSK – ASTRA II LEŚNIOWICE 6:0 (5:0). Bramki: Ziarkowski 8, 33, 42, 85, Lewenda 11, 16.

W następnej kolejce – 30 sierpnia: Hutnik – Unia (11); **31 sierpnia:** Astra II – Siedliska (12:30), Ruch II – Tatran (15), Victoria – Start (16), Spółdzielca – Znicz (16), Orzeł – Granica (17:30).

eprasa.pl 6cb22510e5

KRZYŻÓWKA Nr 34 (2025)

Litery z pól od 1 do 30 utworzą rozwiązanie krzyżówki

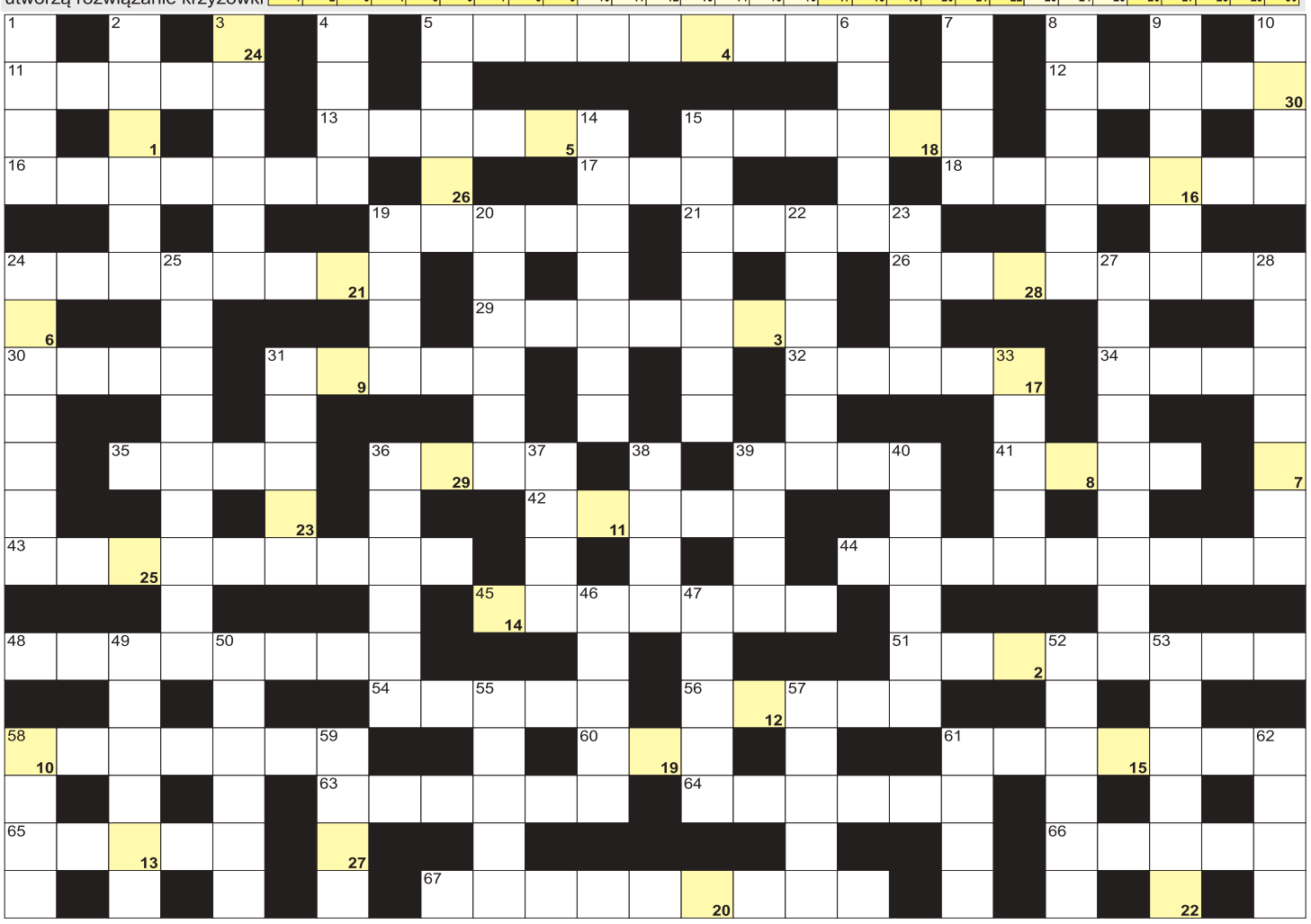

POZIOMO: 5) w parze z całką; 11) Larsson, autor "Millenium"; 12) jedna z dziesięciu nieszczęść egipskich; 13) zbrojna napaść, inwazja; 15) najwyższy szczyt Bułgarii; 16) pomieszczenie z piekarnikiem; 17) ischialgia; 18) żarty, kawały; 19) kierdel owiec; 21) finn w żeglarstwie; 24) uchwyt cepa; 26) parlament Norwegii; 29) zgrubienia naskórka, nagniotki; 30) gramocząsteczki inaczej; 31) wydzielina mątwy; 32) fotel plażowy; 34) inaczej mleczaj; 35) składnik gazu ziemnego; 36) askorbinowy lub solny; 39) Salvador, hiszpański surrealista; 41) Nb dla chemika; 42) hol teatru, kuluary; 43) negocjacje, pertraktacje pokojowe; 44) inaczej dewocja; 45) kwestionariusz do sondażu; 48) stolica stanu Wyoming w USA; 51) rudogłówka i gąsiorek, ptaki; 54) szachowy pat; 56) wyspa Odyseusza; 58) chronią oczy; 60) tył konia lub osła; 61) Philip Seymour, były aktor amerykański; 63) część Trójmiasta; 64) Wyspy Aleuckie; 65) buty piłkarza; 66) załącznik do umowy; 67) deszczomierz inaczej. **PIONOWO:** 1) i delfin, i człowiek; 2) koreańska fermentowana kapusta; 3) syn Posejdona, brat Belosa; 4) Sforza, królowa Polski; 5) serial w reżyserii Jana Holoubka; 6) przejście na wyższe stanowisko; 7) tlenek węgla krócej; 8) ciepły worek do spania; 9) jeleń kanadyjski inaczej; 10) w atlasie; 14) rośnie na nich ciasto; 15) model osiedla lub lotniska; 19) interwencyjny jabłek i zboża; 20) stolica Erytrei; 22) żona wojewody w "Mazepie" Słowackiego; 23) miasto św. Franciszka; 24) grecka bogini urodzaju i płodności; 25) negatony; 27) miernik temperatury; 28) tost; 31) druga co do wielkości wyspa Norwegii; 33) japońska szermierka na kije; 36) szybki żaglowiec z lizelami; 37) tytanit, minerał; 38) zdarzają się w dyktandzie; 39) kolczasty lub oporowy; 40) obok "Odysei" Homera; 46) manna lub gryczana; 47) tarcza Zeusa; 49) Smith, kapitan Titanica; 50) inaczej tren, utwór; 52) rzeka w dawnym Babilonie; 53) zawieja śnieżna; 55) rzeka w Bangkoku; 57) impresario, menedżer; 58) sojusz wojskowy, NATO; 59) w parze ze strzykawką; 61) pieśń państwowa; 62) Kłodzka lub Szalona, nasze rzeki.

nowy tydzień tygodnik lokalny

KUPON krzyżówka 34/2025

imię i nazwisko . . . . . .

adres . . . . . .

Rozwiązania obu krzyżówek wraz z wyciętym kuponem należy nadesłać pocztą, wrzucić do naszej skrzynki ogłoszeniowej lub przynieść do redakcji w ciągu 10 dni od daty ukazania się tego numeru. Wśród nadawców rozlosujemy 100 zł oraz dwie nagrody-niespodzianki.

100 zł za rozwiązanie krzyżówek z numeru **32/2025** otrzymuje **Bożena Tymochowicz** (Chełm), a nagrody-niespodzianki: **Klara Wiśniewska** (Chełm) i **Tadeusz Hurko** (Strupin Duży)

KRZYŻÓWKA z HASŁEM Nr 34 (2025)

Litery z pól ponumerowanych od 1 do 21 utworzą rozwiązanie niniejszej krzyżówki

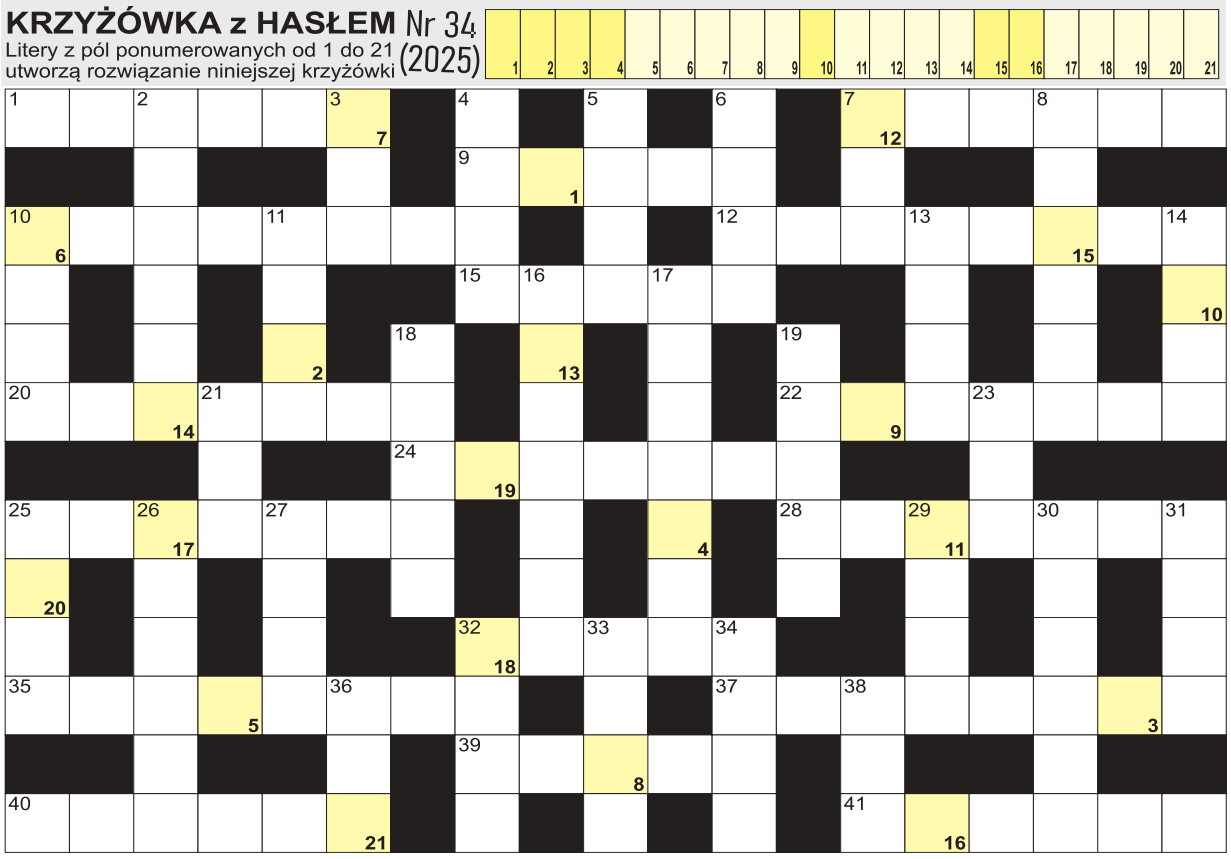

AGFA Agfa Image Center
wywołanie zdjęć cyfrowych
zdjęcia do dokumentów
zdjęcia ze slajdów
zdjęcia ze zdjęcia
skanowanie negatywów
fotogadżety
Chełm, Lwowska 8
tel. (082) 565-66-16
fototam.pl
agfachelm@fototam.pl

POZIOMO: 1) Wołodyjowski z trylogii Sienkiewicza; 7) narzędzie ogrodowe do liści; 9) inaczej kosaćce, kwiaty; 10) ketmia, róża chińska; 12) stolica Syrii; 15) gra na scenie lub przed kamerą; 20) strzyżony kosiarką przed domem; 22) procenty od kredytu; 24) przeciwieństwo synonimu; 25) intensywnie tuczony kurczak; 28) maszyna rolnicza do zbioru zbóż; 32) kamizelka ratunkowa na kajak; 35) inaczej alfabet; 37) C to kwas askorbinowy; 39) brązowieje na słońcu; 40) kosmetyk do pielęgnacji ciała; 41) barwnik dla chemika. **PIONOWO:** 2) warzywo do płaczu; 3) Triumfalny w Paryżu; 4) przepływa przez Segedyn; 5) waluta Mjanmy; 6) jabłecznik, napój alkoholowy; 7) część seta w tenisie; 8) wiąz górski krócej; 10) nie detal; 11) amerykańskie województwo; 13) grecki bóg wojny; 14) agrest chiński krótko; 16) sprzeczka, scysja; 17) największa rzeka Wenezueli; 18) inaczej turbot, ryba; 19) małe budynki, chatki; 21) brat matki lub ojca; 23) Er dla chemika; 25) druga litera alfabetu greckiego; 26) napisał "Folwark zwierzęcy"; 27) waluta Turcji; 29) Urania lub Erato, boginie; 30) brak wiary w Boga; 31) rzeka w Pińczowie; 32) dawne narzędzie żniwiarza; 33) poprzeczka na gryfie gitary; 34) żrąca substancja; 36) rodzinny lub kultury; 38) pierwiastek Tm.

PÓŁKA Z KSIĄŻKAMI...

Tak Chrobry gromił Niemców!
„Pierwsze królestwo" prof. Wojciecha Polaka, wyjątkowa książka na 1000-lecie koronacji Bolesława Chrobrego

W naszej polskiej rzeczywistości nierzadko można odnieść wrażenie, że Polska zaczęła się w 1989 roku; czasem jeszcze można rozważyć rok 1918. Rocznice wcześniejsze, wielkie wydarzenia, osiągnięcia i zwycięskie bitwy sprzed lat i wieków rzadko istnieją w świadomości społecznej, a przez to i w przestrzeni publicznej. A jesteśmy wszak narodem o ponad tysiącletniej tradycji, wytrwałym, wiernym i dzielnym. Nie wszystkim jednak jest na rękę, żebyśmy o tym pamiętali. Tym bardziej więc nieodłącznym elementem patriotyzmu XXI wieku jest pamięć o naszej historii, nie tylko tej, w której byliśmy męczennikami i ofiarami, ale i tej zwycięskiej, pełnej sukcesów i budujących przykładów na przestrzeni całych naszych dziejów.

Zaproszeniem do takiej pamięci jest jubileuszowa książka prof. Wojciecha Polaka „Pierwsze królestwo. Mocarstwo Bolesława Chrobrego".

Rozstrzygnięcie konkursu z numeru **32/2025**. Książki pt. „Skóra" oraz „Niezbity Dowód", otrzymuje **Maria Radziewicz.** *Zapraszamy do redakcji.*

KONKURS

Do wygrania książka **„Pierwsze Królestwo"**, której autorem jest Wojciech Polak. Aby ją zdobyć, wystarczy do **03 września** 2025 r. dostarczyć do naszej redakcji wypełniony kupon konkursowy (osobiście, pocztą lub wrzucić do skrzynki ogłoszeniowej) i trzymać kciuki. Wyniki podamy **08 września** 2025 r.

KUPON KONKURSOWY nr 13/2025

TAK,
chcę wygrać książkę Wojciecha Polaka „Pierwsze królestwo".

Odpowiedź: . . . . . .

Moje dane: . . . . . .
/imię, nazwisko, nr tel/

eprasa.pl 6cb22510e5