ISSN 1232-1931

TYGODNIK POWIATOWY

GAZETA MYSZKOWSKA

cena 4,99zł
(w tym 5% VAT)
4000 egz. + 449 abonament cyfrowy

Nr 31 (1520) rok XXX 02.08.2024- 08.08.2024

ISSN 1232-1931

UKAZUJE SIĘ OD 1993r. W GMINACH: MYSZKÓW, ŻARKI, PORAJ, KOZIEGŁOWY, NIEGOWA, KROCZYCE, WŁODOWICE, LELÓW, JANÓW

PIOTR K. NIE ODPOWIE ZA NARKOTYKI. TO ON ZOSTAŁ SKAZANY ZA WYPADEK ŚMIERTELNY W HUCIE SZKLANEJ

Mieszkaniec Kroczyc Piotr K. został 23 lutego skazany na karę 4,5 roku pozbawienia wolności za spowodowania wypadku w Hucie Szklanej, w którym zginęła jadąca na rowerze 61 letnia Maria Kukułka. Kobieta zginęła niemal pod swoim domem, uderzona od tyłu przez białe BMW X5 kierowane przez Piotra K. Sąd Rejonowy w Myszkowie 23 lutego 2023 uznał go winnym spowodowana wypadku ze skutkiem śmiertelnym, ucieczki ze miejsca wypadku, ale uniewinnił od zarzutu nieudzielenia pomocy ofierze wypadku.

BMW które uczestniczyło w wypadku. Samochód został naprawiony zanim drugi biegły zbadał pojazd szukając śladów „czarnej skrzynki”

Ponadto sąd zasądził od oskarżonego zadośćuczynienie na rzecz rodziny zmarłej w łącznej wysokości 197 000 zł (w zróżnicowanych stawkach od 4 do 50 tys. zł dla członków rodziny) oraz 31 tys. pokrycia kosztów adwokata oskarżycieli posiłkowych i obowiązek zapłaty kwoty ponad 27 tys. zł kosztów sądowych. Sąd orzekł także wobec oskarżonego dożywotni zakaz prowadzenia pojazdów mechanicznych. W procesie, który w I instancji toczył się przed Sądem Rejonowym w Myszkowie orzekał sędzia **Marek Zachariasz**.

Zdaniem prokuratury i rodziny wyrok rażąco niski. Oskarżony dalej chce uniewinnienia

Od wyroku myszkowskiego sądu, zarówno prokuratura, rodzina zmarłej, jak i sam oskarżony wnieśli apelację. Na dzień 30 sierpnia 2024 Sąd Okręgowy w Częstochowie wyznaczył rozprawę podczas której Sąd rozpozna apelacje stron. Będą rozpatrywane w składzie 3 osobowym: sędzia Monika Maciążek, sędzia Beata Jarosz, sędzia Rafał Olszewski.

Kara główna jaką orzekł sąd I instancji to 4,5 toku więzienia. W apelacji prokuratura i rodzina zmarłej, reprezentowana przez adwokata Cezarego Tarachę żądają kary dużo surowszej. Przed sądem w Myszkowie prokuratura żądała 10 lat więzienia, a oskarżyciel posiłkowy **adwokat Cezary Taracha** 15 lat.

Być może 30 sierpnia poznamy ostateczny, prawomocny wyrok w tej bulwersującej sprawie. Sąd może też zdecydować o powtórzeniu procesu, jeżeli zgodzi się z zarzutami, że Sąd w Myszkowie nie zbadał sprawy należycie.

Liczne błędy w śledztwie? Tak uważa nawet obrońca oskarżonego!

Okoliczności wypadku, w którym zginęła **Maria Kukułka** od początku nie budzimy wątpliwości. Był 28 czerwca 2022 roku, kiedy pani Maria, wyjechała stromym podjazdem z domu na ulicę w stronę Siamoszyc. Chwilę później została uderzona najpierw w tylne koło roweru, a jej ciało odbite od maski samochodu i jego szyby zostało odrzucone na kilkanaście, a może nawet kilkadziesiąt metrów. Kobieta zmarła, a kierujący BMW X5 Piotr K. uciekł. Dwa dni później w asyście adwokata zgłosił się do prokuratury. Ucieczkę tłumaczył szokiem.

Początkowo **Piotr K.** przyznawał się do spowodowania wypadku, ale miało do niego dojść nieumyślnie. Mężczyzna zeznawał, że spadł mu telefon, mógł w tym momencie nie zauważyć rowerzystki, która miała „wtargnąć na jednię”. Gdy obrońcą podejrzanego został adwokat Andrzej Mucha, linia obrony oskarżonego uległa zmianie. Nie przyznawał się do winy, a zdaniem oskarżonego jedyną winę za wypadek miałaby ponosić zmarła kobieta. Obrońca oskarżonego wniósł o uniewinnienie **Piotra K.**

Z tą linią obrony nie zgadzali się biegli, którzy potwierdzili, że Maria Kukuła jechała prawidłowo, została uderzona centralnie z tyłu, nie jechała po skosie, co miałoby -jak chciała wykazać obrona- wtargnąć na jezdnię wprost pod BMW. Wersję wtargnięcia poszkodowanej, torpedowała też prokuratura i pełnomocnik rodziny, adwokat **Cezary Taracha**. Ustalenia prokuratury potwierdził Sąd, uznając, że jedyną winę za spowodowa-

dok. na str. 2

eprasa.pl 6d04e2b8ef

PIOTR K. NIE ODPOWIE ZA NARKOTYKI

nie wypadku ponosi Piotr K. Ale wyrok 4,5 roku pozbawienia wolności, biorąc pod uwagę że sprawca uciekł, dwa dni się ukrywał, a jednocześnie potwierdziło się, że regularnie zażywał narkotyki przed wypadkiem, prokuratura i rodzina uznała za rażąco łagodny. Odwrotnie obrońca, który konsekwentnie uważa, że jego klient jest niewinny.

Jakie były argumenty obrony? Jeden z ciekawszych, to zarzut licznych błędów policji i prokuratury które miały zostać popełnione w śledztwie. Wszystkie te -zdaniem obrony- „nie dające się wyjaśnić wątpliwości" muszą być -zdaniem mec. Muchy- rozstrzygnięte na korzyść oskarżonego i zakończyć jego uniewinnieniem. Czy tak będzie? Jedno jest pewne. Jeżeli faktycznie były liczne błędy policji i prokuratury w tej sprawie, to jedynie Marek Kukułka, mąż zmarłej, od chwili wypadku dopomina się o zbadanie jak do tych błędów doszło. Składał on w tej sprawie zawiadomienia do prokuratury. Ta umorzyła śledztwo a w innych wątkach nawet odmawiała jego wszczęcia. Prawidłowość tych decyzji oceni Sąd w osobnym postępowaniu.

Rodzina zmarłej od dnia wypadku wskazuje na liczne błędy i zaniedbania już od oględzin miejsca wypadku. Niektóre z nich aż kłują w oczy, że coś tu poszło nie tak:

-na miejscu wypadku do policjanta podszedł nieznany mężczyzna, który powiedział, że to Piotr K. prowadził samochód, który oddalił się po wypadku. Policjant nie wylegitymował ważnego świadka, do dzisiaj nie wiemy kto nim był. Na szczęście fakt, że to Piotr K. był kierowcą, został potwierdzony na podstawie innych dowodów.

-Piotr K. uciekł i dwa dni się ukrywał. Dziś wiemy, że tuż po wypadku ukrywał się we własnym domu, a rozbite BMW stało w garażu. Policjanci nie zdecydowali się jednak na wejście do środka, nawet przez płot nie przeszli. To uniemożliwiło ustalenie stanu trzeźwości podejrzanego.

-prokuratura mimo protestów rodziny, ich pełnomocnika bardzo szybko oddała uszkodzone BMW rodzinie podejrzanego, ale zatrzymała rower zmarłej. Rower do dzisiaj jest w posiadaniu prokuratury, a BMW naprawione jeździ po okolicy. Ciągle budzi wątpliwości czy samochód był wyposażony w tzw. „czarną skrzynkę". Jeden tego nie potwierdził, wątpliwości pozostały do dzisiaj. Gdy rodzina skutecznie doprowadziła do ponownych oględzin samochodu, pierwszy raz z badaniem jego systemu komputerowego, po „czarnej skrzynce" w BMW nie było śladu. Nigdy jej tam nie było czy została skutecznie usunięta podczas naprawy?

Gdy w sprawie podejrzenia niedopełnienia obowiązków i przekroczenia uprawnień przez prokuratorów Prokuratury Rejonowej w Zawierciu, Prokuratury Rejonowej w Myszkowie i policjantów z KPP Zawiercie, biegłych, którzy wydawali opinie w sprawie wypadku z udziałem Marii Kukułki wszczęto śledztwo, zostało ono szybko przeniesione do Raciborza. 30 listopada 2023 prokurator PR Racibórz śledztwo umorzył, uznając, że do żadnego przestępstwa nie doszło. Pan Marek Kukułka złożył zażalenie na tę decyzję, a jej rozpoznaniem miał zająć się Sąd Rejonowy w Myszkowie. Ale Sąd Okręgowy w Częstochowie

dok. na str. 5

PROKURATURA CHCE PONOWNIE ARESZTU DLA PODEJRZANEGO O GWAŁT MIESZKAŃCA KROCZYC. SĄD SIĘ NIE ZGADZA

Radosław N. z Kroczyc ponad rok temu, w kwietniu 2023 trafił do aresztu, po tym, jak wyszło na jaw, że mógł gwałcić dziewczynkę poniżej 15 roku życia. Prokuratura Rejonowa w Myszkowie która prowadzi śledztwo, bardzo niechętnie udziela informacji o tej sprawie. Gdy po ponad roku od ujawnienia tej głośniej sprawy spytaliśmy, czy śledztwo ciągle trwa, Prokurator Rejonowa Anna Chowańska-Trela odmówiła potwierdzenia nawet tej informacji. Musieliśmy pytać w prokuraturze wyższej instancji, która od razu potwierdziła, że śledztwo trwa, jest na końcowym etapie. W sprawie dzieje się jednak coś ciekawego. Z jakichś powodów Prokuratura Rejonowa w Myszkowie uznała, że Radosław N. powinien ponownie trafić do aresztu. Ale na aresztowanie podejrzanego o gwałty i inne czyny lubieżne Radosława N. nie zgodził się Sąd Okręgowy w Częstochowie.

Mężczyzna ze znanej rodziny, prowadzącej w gminie rozległe interesy, również w turystyce, został aresztowany 18 kwietnia 2024. Prokuratura Rejonowa w Myszkowie postawiła mężczyźnie zarzuty seksualnego wykorzystywania nieletniej poniżej 15 roku życia. Dziewczynka „z bliskiej rodziny" jak wtedy pisaliśmy miała być gwałcona. Już wtedy było wiadomo, że chodzi o córkę aresztowanego. Nie chciała tego potwierdzić prokuratura, ale potwierdził Sąd, że ofiarą ma być dziewczynka blisko spokrewniona z podejrzanym. W Kroczycach i całej okolicy aż huczy od plotek, podsycanych a może tworzonych przez rodzinę podejrzanego, że cała sprawa miałaby być zmyślona przez matkę dziewczynki, żonę oskarżonego.

Podejrzany o gwałcenie córki Radosław N. był aresztowany od 18 kwietnia do 17 lipca 2023. Później Sąd zgodził się na przedłużenie aresztu do 17 października 2023, ale jednocześnie zgodził na opuszczenie aresztu wcześniej przez podejrzanego, po wpłacie 200.000 zł kaucji. Z tą decyzją (możliwość wyjścia za kaucją) oprotestowała prokuratura. Zażalenie prokuratury zostało jednak oddalone i na przełomie lipca i sierpnia 2023 Radosław N. wyszedł z aresztu.

Prokuratura Rejonowa w Myszkowie nigdy nie odpowiedziała na nasze pytania, czy mężczyzna mógł krzywdzić inne dzieci.

PROKURATURA PONOWNIE WNIOSKUJE O ARESZT. Z JAKICH POWODÓW?

Na początku lipca Rzecznik Prasowy Prokuratury Okręgowej w Częstochowie prok. Tomasz Ozimek potwierdził, że śledztwo ciągle trwa, ale jest „na końcowym etapie" Co to oznacza? Każde śledztwo kiedyś kończy się albo jego umorzeniem, albo skierowaniem do sądu aktu oskarżenia. W tej sprawie, spodziewać się należy raczej tej drugiej decyzji.

Ale w ostatnich dniach, dokładnie 28 lipca udało nam się ustalić, że w czerwcu Prokuratura Rejonowa w Myszkowie wystąpiła do Sądu Rejonowego w Myszkowie z wnioskiem o zgodę na ponowne aresztowanie Radosława N. Co się stało, że prokuratura pod koniec śledztwa chce ponownie aresztu dla Radosława N?

Sędzia Dominik Bogacz, rzecznik Sądu Okręgowego w Częstochowie wyjaśnia, że myszkowska prokuratura złożyła wniosek do sądu w Myszkowie o zgodę na zatrzymanie Radosława N. na 3 miesiące. Sąd się nie zgodził, prokuratura zażaliła się na decyzję do Sądu Okręgowego w Częstochowie, który zauważył błąd proceduralny w działaniu po trochę prokuratury i sądu myszkowskiego.

Sędzia **Dominik Bogacz** wyjaśnia: *-Wniosek o areszt prokuratura zgodnie z procedurą kieruje do Sądu Rejonowego. Ale w tym przypadku Sąd Rejonowy w Myszkowie nie był właściwy do rozpoznania wniosku prokuratury, ponieważ*

GAZETA MYSZKOWSKA TYGODNIK POWIATOWY
Redakcja: 42-300 Myszków ul. Sikorskiego 53/3
www.gazetamyszkowska.pl

GAZETA MYSZKOWSKA ukazuje się w piątek od 1993r. **Telefon do redakcji:** +48 536 334 438
Wydawca: „MyszPress" s.c. **Redaktor Naczelny:** Jarosław Mazanek jaroslaw.mazanek@myszpress.pl **tel. 602 514 030**
Zespół redakcyjny: Tomasz Urbański (sport), Antoni Starowicz (ekspert podatkowy), Zdzisława Moskwińska (New York), Damian Liszczyk, Czesław Orliński, Sebastian Michalak, Michalina Skwara.
REDAKCJA I BIURO OGŁOSZEŃ: 42-300 Myszków ul. Sikorskiego 53/3 redakcja@myszpress.pl gazetamyszkowska@pro.onet.pl
NASZE NOWE GODZINY PRACY: Pn-Wt 9^{00}-15^{00} SRODA 9^{00}-16^{00} CZWARTEK 9^{00}-12^{00} PIĄTEK nieczynne
Reklama: Sylwia Mazanek sylwia.mazanek@myszpress.pl tel. 602 398386 Nr konta do wpłat: MyszPress s.c. 88 1050 1168 1000 0022 0158 3701
Druk: POLSKA PRESS Sp. z o.o. Oddział Poligrafia Drukarnia Sosnowiec
Materiałów niezamówionych redakcja nie zwraca. Zaznaczamy sobie prawo skracania listów i tekstów nadesłanych. Za treść ogłoszeń i reklam redakcja nie odpowiada.

eprasa.pl 6d04e2b8ef

wobec podejrzanego był już zastosowany środek zapobiegawczy w postaci tymczasowego aresztowania, ostatecznie rozpoznany przez Sąd Okręgowy w Częstochowie. Ponowny wniosek o areszt rozpoznaje więc również Sąd Okręgowy w Częstochowie, jako sąd I instancji. 25 lipca Sąd Okręgowy w Częstochowie rozpoznał sprawę i nie uwzględnił wniosku prokuratury.

PODEJRZANY DOSTAŁ NOWE ZARZUTY. BĘDZIE ZAŻALENIE PROKURATURY NA BRAK ARESZTU

Jak wyjaśnia rzecznik Prokuratury Okręgowej w Częstochowie, prok. Tomasz Ozimek, w tej sprawie jest już decyzja prokuratury, o złożeniu zażalenia na decyzję Sądu, który 25 lipca uznał, że Radosław N. nie trafi ponownie do aresztu. Zażalenie trafi do Sądu Apelacyjnego w Katowicach.

Ale jakie są powody wniosku prokuratury, która uznała, że podejrzany o gwałcenie nieletniej powinien wrócić do aresztu? Jak wyjaśnia prokurator Tomasz Ozimek, podejrzany mężczyzna usłyszał kolejne zarzuty, polegające na posiadaniu treści pornograficznych z udziałem osoby małoletniej. Jest to czyn z art. 202 pkt 4a kodeksu karnego zagrożony karą od 3 miesięcy do 5 lat pozbawienia wolności.

-Mężczyzna, po przedstawieniu zarzutów, został zatrzymany, a prokuratura złożyła do sądu wniosek o tymczasowe aresztowanie. Ponieważ Sąd Rejonowy w Myszkowie nie przychylił się do wniosku, podejrzany został zwolniony -mówi prokurator Tomasz Ozimek.

Później, jak już wyjaśnialiśmy wyżej, Sąd Okręgowy w Częstochowie rozpatrując odwołanie prokuratury uznał, że Sąd Rejonowy w Myszkowie nie był uprawniony do rozpoznania sprawy, i rozpoznał ją sam ponownie 25 lipca 2024r. Jak wyjaśnia prokurator Ozimek, w tej sprawie postawienie nowych zarzutów, zagrożonych wysoką karą, było jedyną przesłanką do wniosku o areszt. Podejrzany nie utrudniał postępowania karnego, ani np. nie naruszył warunków obowiązujących środków zapobiegawczych. Wiemy, że ma zakaz zbliżania się i kontaktowania w jakikolwiek sposób z ofiarą i jej matką. Sąd Okręgowy w Częstochowie rozpatrując 25 lipca 2024 wniosek o tymczasowe aresztowanie Radosława N. uznał, że dotychczasowe środki zapobiegawcze, tym wpłacona kaucja w kwocie 200.000 zł są wystarczające.

POSIADANIE PORNOGRAFII. PROKURATURA PO CZĘŚCI POTWIERDZA TO, O CZYM PISALIŚMY ROK TEMU

Gdy pisaliśmy o sprawie po raz pierwszy w czerwcu 2023 roku, cytowaliśmy nieoficjalne informacje, że dowodem w sprawie obciążającym go bardzo mocno, mają być zdjęcia i nagrania zabezpieczone u Radosława N. w jego komputerze i telefonie. Pytaliśmy prokuraturę z Myszkowa czy to prawda, że takie dowody istnieją, wobec rozsiewanych przez rodzinę Radosława N. plotek, że cała sprawa, wszystkie zarzuty miałyby być zmyślone przez matkę dziewczynki, będącą z nim w konflikcie. Ponieważ Prokuratura Rejonowa w Myszkowie odmówiła odniesienia się do tych informacji, przytoczyliśmy nasze źródła:

Jedna z mieszkanek Kroczyc, z którą rozmawialiśmy w maju 2023: „-Ja tego nie widziałam i nie chciałabym widzieć. Ale z tego co wiem, policjanci, którzy zabezpieczali dowody, a z nimi rozmawiałam, odwracali głowę. Tak okropne sceny były nagrane i sfotografowane."

Po ponad roku od ujawnienia tej okropnej historii, prokuratura potwierdziła, że Radosławowi N., oprócz ciążących na nim już od kwietnia 2024 zarzutów zgwałcenia małoletniej, postawiono nowe zarzuty: posiadania treści pornograficznych z udziałem osób lub osoby małoletniej. Prokuratura tego nie potwierdza, ale chodzi prawdopodobne o te nagrania, które mały być zabezpieczone u podejrzanego już w kwietniu 2023r. Prawdopodobnie są to nagrania i zdjęcia dokumentujące, co robił córce, wtedy 13 letniej. Radosław N. pozostaje na wolności.

Jarosław Mazanek

reklama

BRUK INVEST GROUP
Dystrybucja kostki brukowej, stali zbrojeniowej i prefabrykowanej

W OFERCIE:
- Kostki dekoracyjne, przemysłowe, ekologiczne
- Płyty tarasowe i ogrodowe
- Stopnie schodowe
- Ogrodzenia
- Donice
- Palisady
- Obrzegowania

NAJLEPSZA JAKOŚĆ NAJLEPSZE CENY

Sprzedajemy produkty wiodących producentów kostki - brukowej KOST-BET, BRUK-BET

Posiadamy własny transport HDS, Możliwość zakupu na Raty

507 797 507, 797 577 979
biuro@dok-bruk.pl
www.brukinvestgroup.pl

WYPOŻYCZALNIA NARZĘDZI, MASZYN
- minikoparka
- wiertnice
- zagęszczarki
- elektronarzędzia
- nagrzewnice
- rusztowania, drabiny
- piły
- agregaty
- i wiele innych

IFI sp. z o.o.
ul. Słowackiego 70
42-300 Myszków
690 530 262
577 262 755
www.ifirental.pl

pełny serwis i naprawa komputerów i laptopów
kontakt
514 508 808
34 333 74 00
naprawiamy 1000+ urządzeń rocznie
Komputronik
Myszków, Sikorskiego 53/5
(obok ZUS/KRUS)

Międzypowiatowy Bank Spółdzielczy w Myszkowie zaprasza do skorzystania OFERTY SPECJALNEJ warunków kredytu hipotecznego "Mój Dom"
Szczegóły:
- www.bsmyszkow.pl
- 34/ 313-78-08
- w placówkach Banku

eprasa.pl 6d04e2b8ef

GMINNA FOTOPOZYTYWKA – WARSZTATY FOTOGRAFICZNE

W minioną środę (17 lipca) odbyły się warsztaty fotograficzne dla dorosłych zorganizowane przez Stowarzyszenie Miłośników Twórczości Janusza Gniatkowskiego „Apasjonata”.

Grupa fascynatów fotografii spotkała się na Marinie Poraj w Jastrzębiu. Warsztaty zostały poprowadzone przez instruktora z Gminnego Ośrodka Kultury im. Janusza Gniatkowskiego w Poraju, fotografkę Annę Paterek. Pierwszemu spotkaniu towarzyszył wykład na temat fotografii krajobrazowej. Teoria została połączona z praktyką w przepięknych okolicznościach przyrody. Efekty dwóch spotkań będzie można podziwiać na pocztówkach z fotografiami uczestników, które będą rozdawane we wrześniu podczas Poraj Art Session.

Kolejne warsztaty odbędą się 02 sierpnia, tym razem w Gminnym Ośrodku Kultury w Poraju.

Warsztaty zorganizowane w ramach projektu pt.: „GMINNA FOTOPOZYTYWKA”.(red)

Wypadek w Biskupicach

Zawierciańscy policjanci wyjaśniają szczegółowe okoliczności wczorajszego wypadku w Biskupicach. Z pojazdu, który dachował udało się wyjść jednemu pasażerowi. Reszta osób została uwięziona wewnątrz opla. Na miejscu pracowały służby. Trzy osoby trafiły do szpitala.

Jak wynika ze wstępnych ustaleń, pojazd jechał od strony Pilicy w kierunku Ogrodzieńca. Gdy minął łuk, kierujący oplem 18-latek stracił nad nim panowanie, wjechał do rowu a następnie uderzył w przepust wodny i drzewo. Mieszkaniec Zawiercia był trzeźwy.

Załogi obecnych ambulansów podjęły decyzję o przewiezieniu kierującego i jednej z pasażerek do szpitala. Na miejscu pojawiła się także załoga LPR, która przetransportowała drugą nastolatkę. (red) zd. KPP Zawiercie

28 lipca 2024r. przed północą policjanci z zawierciańskiej drogówki pojechali do zdarzenia drogowego w Biskupicach na ulicy Żarnowieckiej. Jak wynikało ze zgłoszenia miał tam dachować samochód.

Mundurowi na miejscu zastali młodego mężczyznę, któremu udało się wyjść ze środka pojazdu. Kierowca i troje pozostałych pasażerów wciąż znajdowała się wewnątrz opla. Strażacy, którzy po chwili dotarli na miejsce, rozcięli samochód i wyciągnęli poszkodowanych.

KLIMAT

Niedziela 21 lipca 2024r. była najgorętszym dniem w historii pomiarów. W tym dniu średnia temperatura powietrza na powierzchni Ziemi osiągnęła 17,09 stopnia Celsjusza. (Dane Europejskiej służby monitorowania zmian klimatycznych). zd. pixabay

SKLEPOWY ZŁODZIEJ ZATRZYMANY

(ZAWIERCIE) Zawierciańscy kryminalni zatrzymali 22-latka, który kradł w sklepach. Jego łupem padał sprzęt elektroniczny, ale także produkty spożywcze i drogeryjne. Jak się okazało, mężczyzna nie działał wyłącznie na terenie powiatu zawierciańskiego. Zatrzymany usłyszał zarzuty, do których się przyznał. Wcześniej odbywał karę pozbawienia wolności za podobne przestępstwa. Teraz działał w warunkach recydywy.

W maju i lipcu w kilku sklepach na terenie miasta doszło do kradzieży. Ze sklepu ze sprzętem rtv zginęły akumulatory i transmitery o łącznej wartości prawie 2 tysiące złotych. W jednej z drogerii łupem złodzieja padły maszynki do golenia oraz napój. W tym przypadku łączna wartość strat przekroczyła 1 tysiąc złotych.

Dzięki działaniom operacyjnym zawierciańscy kryminalni ustalili, kto stoi za tymi kradzieżami. Jak się okazało, sprawca ukrywał się przed wymiarem sprawiedliwości, ponieważ miał trafić do więzienia na 10 miesięcy. Na swoim koncie miał już podobne przestępstwa, a teraz działał w warunkach recydywy.

W środę 24.07.24r. mężczyzna został zatrzymany. 22-latek usłyszał zarzuty, do których się przyznał. Jak ustalili policjanci, mieszkaniec Chorzowa dokonał jeszcze innych kradzieży. Postępowanie trwa. Wczoraj 22-latek trafił do zakładu karnego. (red)

eprasa.pl 6d04e2b8ef

PIJANY 31-LATEK POTRĄCIŁ ŚMIERTELNIE MOTOCYKLISTĘ

(Zawiercie) W Zawierciu doszło do zderzenia busa z motocyklem. Niestety 57-letni kierowca jednośladu zmarł. 31-latek, który kierował iveco, był pijany, podobnie jak pasażerowie, którzy z nim podróżowali.

Jak wstępnie ustalili mundurowi, kierujący iveco jechał ulicą Łośnicką w kierunku Filaretów i nie dostosował prędkości do panujących na drodze warunków. Skutkiem tego była utrata panowania nad pojazdem i zjechanie na przeciwległy pas, którym w przeciwnym kierunku jechał motocyklista. 57-letni kierowca jednośladu został zabrany do szpitala.

Z kierującym iveco 31-latkiem, podróżowały jeszcze dwie osoby. Jak wynika z ustaleń, po zderzeniu, kierujący busem wysiadł z pojazdu, a pasażerka iveco przeparkowała samochód. Kobieta nie powinna była jednak wsiadać za kierownicę zarówno z uwagi na stan nietrzeźwości, jak i z powodu aktywnego zakazu kierowania pojazdami. Badanie stanu trzeźwości 31-letniego kierowcy iveco wykazało prawie 2 promile alkoholu, podobnie, jak badanie 44-letniej mieszkance gminy Pilica. Także drugi pasażer znajdował się w stanie nietrzeźwości. W szpitalu sprawdzono także stan trzeźwości kierującego jednośladem. Mężczyzna był trzeźwy.

Niestety zdarzenie ma fatalny skutek. 57-letni kierujący hondą zmarł w szpitalu. 31-letni mieszkaniec Sosnowca został zatrzymany. Teraz mężczyzna odpowie za spowodowanie wypadku ze skutkiem śmiertelnym. (red) KPP Zawiercie

PIOTR K. NIE ODPOWIE ZA NARKOTYKI. TO ON ZOSTAŁ SKAZANY ZA WYPADEK ŚMIERTELNY W HUCIE SZKLANEJ

dok. ze str. 1,2

uznał jego argumenty za istotne, że dla uniknięcia wszelkich podejrzeń o brak bezstronności w ocenie sprawy, celowe jest aby oceny dokonał inny sąd. 21 marca 2023 SO w Częstochowie wydał postanowienie, o wyłączeniu wszystkich sędziów Sądu Rejonowego w Myszkowie od rozpoznania zażalenia pokrzywdzonego Marka Kukułki na decyzję o umorzeniu śledztwa. Wniosek o wyłączenie ich z rozpoznania tej sprawy złożyli też wszyscy sędziowie orzekający w Myszkowie wskazując, że znają prokuratorów obu prokuratur. Ten argument jak wyjaśnił Sąd Okręgowy w Częstochowie, był decydujący, że wyłączenie sędziów z Myszkowa w tej sprawie sąd uznał za celowe.

Sprawę rozpozna Sąd Rejonowy w Częstochowie 16 września 2024. Wcześniej powinniśmy już poznać prawomocny wyrok w procesie o spowodowanie wypadku ze skutkiem śmiertelnym.

Skąd miał kokainę? Prokuratura tego nie ustaliła

Gdy Piotr K. podejrzany o spowodowanie wypadku ze skutkiem śmiertelnym przebywał w areszcie, zostały od niego pobrane próbki włosów do badań toksykologicznych. We włosach trwale zostają ślady wszystkich substancji psychoaktywnych. Badanie ma tylko jedną wadę: kiedy dokładnie ktoś był pod wpływem narkotyków, można ustalić z dokładnością co najwyżej kilku dni. Badania włosów Piotra K. potwierdziły, że długotrwale i regularnie zażywał narkotyki, w tym kokainę. Czy prokuratura nie powinna zbadać skąd miał narkotyki? Prokuratura Rejonowa w Myszkowie z niejasnych powodów początkowo nie chciała się tym zajmować. Informowano nas, że będą czekać do końca procesu o wypadek śmiertelny. Trudno było w tym dopatrzeć się logiki, więc dopytywaliśmy powody dziwnej decyzji w Prokuraturze Okręgowej. I ta nakazała zbadać sprawę. W lipcu 2023 wszczęto śledztwo zmierzające do ustalenia skąd Piotr K. miał narkotyki, gdzie je kupował. A może sam je rozprowadza? Sprawa wydawała się rozwojowa, naszą redakcję odwiedzili nawet policjanci w wydziału narkotykowego KWP Katowice, z pytaniami, czy wiemy coś więcej. Ale prokuratorom z Myszkowa niczego nie udało się ustalić. 25 lipca 2024 pf. Prokurator Rejonowa w Myszkowie Anna Chowańska-Trela w odpowiedzi na pytania o to dochodzenia odpowiedziała, że już 23 października 2023 dochodzenie zostało umorzone z braku wystarczających danych uzasadniających podejrzenie popełnienia przestępstwa. Piotr K. nie odpowie też za posiadanie czy zażywanie narkotyków, ponieważ nie wykazano, kiedy dokładnie był pod wpływem narkotyków, a żadnych nielegalnych substancji odurzających przy nim nie znaleziono.

Trwa dochodzenie, które ma wyjaśnić czy w pracy policji i prokuratury doszło do niedopełnienia obowiązków funkcjonariuszy

Jarosław Mazanek

SZKOLENIE I KURSY DLA ŻOŁNIERZY

O współpracy, o możliwościach organizowania szkoleń i kursów dla żołnierzy na terenie Gminy Żarki, ale i o obronności. Ppłk Cezary Gabryszak oraz por. Adam Dłużniak z 132 Batalionu Lekkiej Piechoty w Częstochowie spotkali się w żareckim magistracie z Burmistrzem Miasta i Gminy Żarki Adamem Zamorą. Zdjęcia: Katarzyna Kulińska-Pluta

eprasa.pl 6d04e2b8ef

Świadomość społeczna na temat ryzyka publikowania wizerunków dzieci w internecie nadal bardzo niska

Kilkaset milionów zdjęć codziennie jest publikowanych w internecie, wśród nich wiele z udziałem dzieci. Zdjęcia i wideo zamieszczają zarówno rodzice, jak i placówki oświatowe, do których dzieci uczęszczają. Materiały te, bez względu na to, z jaką intencją są publikowane, mogą trafić w niepowołane ręce i posłużyć do ataku hejterskiego na dzieci, kradzieży ich cyfrowej tożsamości, a nawet zostać wykorzystane przez osoby o skłonnościach pedofilskich. Podkreślają to eksperci UODO i Fundacji Orange w poradniku skierowanym do osób pracujących w placówkach i organizacjach działających na rzecz dzieci.

– Ochrona wizerunku dzieci jako danej osobowej jest niezwykle ważna z punktu widzenia wymagań rozporządzenia ogólnego o ochronie danych osobowych, ale także z punktu widzenia problemu społecznego. Ochrona praw dziecka przed wykorzystaniem, przed nieodpowiednim traktowaniem, ale także przed działalnością przestępczą, przede wszystkim w sferze internetowej, wymaga, aby jego wizerunek był odpowiednio chroniony, zabezpieczany, nierozpowszechniany w sposób nadmierny. Jego nieodpowiednie wykorzystanie może powodować wiele negatywnych konsekwencji, takich jak przemoc rówieśnicza, wykorzystanie wizerunku w sposób, który stygmatyzuje czy ośmiesza dzieci, czy też często uwiecznianie tego wizerunku w sytuacjach intymnych, czego w późniejszym życiu nasi najmłodsi mogą się wstydzić – podkreśla w rozmowie z agencją Newseria Biznes Mirosław Wróblewski, prezes Urzędu Ochrony Danych Osobowych.

Choć materiały są udostępniane często w dobrych zamiarach, to konsekwencje tych publikacji mogą stanowić zagrożenie dla dobra i bezpieczeństwa dzieci. Ośmieszanie, kradzież cyfrowej tożsamości, naruszanie godności, prawa do prywatności i decydowania o swoim wizerunku, a nawet wykorzystanie zdjęć czy filmów do celów przestępczych, także na tle seksualnym – to niektóre z zagrożeń, z których dorośli umieszczający materiały z dziećmi w internecie niekoniecznie zdają sobie sprawę.

– Bez względu na to, jakie motywacje, jakie intencje stoją za tym, dlaczego publikujemy zdjęcia dzieci w internecie, konsekwencje tego stanu rzeczy mogą być szkodliwe. Dotyczy to zarówno zagrożenia krzywdzenia seksualnego, uwodzenia w sieci, jak i zwiększenia prawdopodobieństwa przemocy rówieśniczej. Rośnie prawdopodobieństwo kradzieży danych osobowych, tożsamości dzieci, a także dysfunkcji psychicznych związanych z budowaniem własnej tożsamości. W skrócie, budujemy historię życia dziecka poza jego świadomością i wiedzą, a o tym, kim jest, często dowie się z internetu za kilka czy kilkanaście lat – tłumaczy dr Konrad Ciesiołkiewicz, prezes Fundacji Orange.

Raport NASK podaje, że z przebadanych 168 polskich kont rodziców w serwisach społecznościowych w 2015 roku prawie 40 proc. publikowało więcej niż 100 zdjęć swojego dziecka, a aż 90 proc. podało imię dziecka i prawie 84 proc. datę jego urodzenia. Im więcej informacji, tym pełniejszy wizerunek można zbudować, co ostatecznie może prowadzić nawet do kradzieży cyfrowej tożsamości i wykorzystania danych np. do prowadzenia fałszywych zbiórek na „chore" dziecko.

– Co prawda mówi się, że w internecie nic nie ginie, ale warto mieć świadomość istniejących środków prawnych, możliwości żądania usunięcia wizerunku, choć czasami jest to bardzo trudne, jest to odpowiedzialność zarówno instytucji państwowych, jak i wielkich platform. Polska jest członkiem Unii Europejskiej i działa akt o usługach cyfrowych. Wielkie platformy mają swoje obowiązki związane z usuwaniem treści nielegalnych, należy zatem korzystać z tego uprawnienia do zgłaszania takich sytuacji, żeby chronić dane naszych dzieci, a w przyszłości nastolatków czy osób dorosłych – wskazuje Mirosław Wróblewski.

Rozpowszechnianie wizerunku oznacza różne formy jego publicznego udostępniania – w mediach społecznościowych, na stronach internetowych czy ulotkach i plakatach, co oznacza możliwość dotarcia do nieograniczonego kręgu odbiorców. Nie ma znaczenia, czy takie rozpowszechnianie wiąże się z osiąganiem korzyści finansowych czy służy innym celom, takim jak promocja działań prowadzonych przez daną organizację pozarządową, klub sportowy, szkołę czy przedszkole. Każdorazowo wykorzystanie wizerunku dziecka wymaga zgody rodziców lub opiekunów prawnych. Nie mają oni jednak nieograniczonego prawa dysponowania tym wizerunkiem.

– Oczywiście powinniśmy pytać dziecko i rozmawiać z dzieckiem o tym, czy godzi się, żeby jego dane osobowe i wizerunek były upublicznione, ale musimy sobie jednoznacznie powiedzieć, że od tej zgody nie może zależeć publikowanie tego materiału. Co dziecko w wieku czterech, sześciu, siedmiu, ośmiu czy 10 lat może wiedzieć o konsekwencjach wykorzystania jego wizerunku? – tłumaczy prezes Fundacji Orange.

Świadomość społeczna na temat konsekwencji publikowania wizerunku dzieci w internecie wciąż jest niewielka. To przede wszystkim rolą dorosłych jest zadbanie o ochronę praw i bezpieczeństwa dziecka, także w środowisku cyfrowym. Dlatego też Urząd Ochrony Danych Osobowych wspólnie z Fundacją Orange wydały poradnik „Wizerunek dziecka w internecie. Publikować czy nie?". Powstał on głównie z myślą o osobach pracujących w organizacjach i placówkach pracujących z dziećmi – w szkołach, przedszkolach, żłobkach, klubach sportowych, hotelach, szpitalach, bibliotekach, które w internecie pokazują swoich podopiecznych. Poradnik zawiera listę potencjalnych ryzyk, które wiążą się z publikowaniem zdjęć czy nagrań z udziałem dzieci w internecie, a także zestaw pytań, które dorośli powinni sobie zadać, zanim zaczną rozpowszechniać materiały tego typu.

– W pierwszej kolejności należy pytać samego siebie, jaki jest cel publikacji zdjęcia, które właśnie zamierzam wrzucić jako post w moim medium społecznościowych, jaką potrzebę ono realizuje, czy mogę tę potrzebę zrealizować inaczej, jakie mogą być konsekwencje tego stanu rzeczy – wymienia dr Konrad Ciesiołkiewicz.

Jak podkreślają eksperci, dobrą okazją do przemyślenia tego tematu są prace nad jednolitymi standardami ochrony małoletnich. Wszystkie podmioty pracujące z dziećmi mają obowiązek je wdrożyć do 15 sierpnia br. To zestaw zasad dotyczących różnych sfer działalności placówek i zachowań ich pracowników, które będą gwarantować bezpieczeństwo dzieci. W kontekście cyfrowym obejmuje to m.in. ochronę przed niebezpiecznymi treściami czy kontaktami online, ale również kwestie publikowania ich wizerunku. Co istotne, swoimi decyzjami placówki te mogą wpłynąć na budowanie świadomości społecznej na temat prawa dziecka do prywatności.

– To, co wydaje nam się kluczem do rozwiązania, przynajmniej częściowo, tego problemu i lepszej ochrony wizerunku i danych osobowych dziecka, jest świadomość instytucji takich jak kluby sportowe, przedszkola, szkoły, klubiki, kluby kultury, biblioteki, organizacje pozarządowe, ponieważ to właśnie instytucje często legitymizują te działania. Często opiekunowie dzieci patrzą właśnie na te instytucje, w jaki sposób postępować, i następnie dopasowują swoje zachowanie – mówi prezes Fundacji Orange.

W poradniku zebrano także kilka innych pomysłów na to, jak inaczej podejść do publikowania zdjęć i filmów z udziałem dzieci. To m.in. publikacja treści pokazujących tylko efekty działań dzieci, ślady ich obecności czy aktywności (np. rysunki), zakrywanie twarzy dzieci za pomocą elementów graficznych czy rozmywanie wizerunku albo też unikanie cech fizycznych i opisów, które pozwolą na identyfikację dziecka. Eksperci zalecają też dzielenie się z rodzicami wspomnieniami z aktywności dzieci na zajęciach na zamkniętych grupach, a nie otwartych publicznie profilach w mediach społecznościowych. Newseria zd. freepik

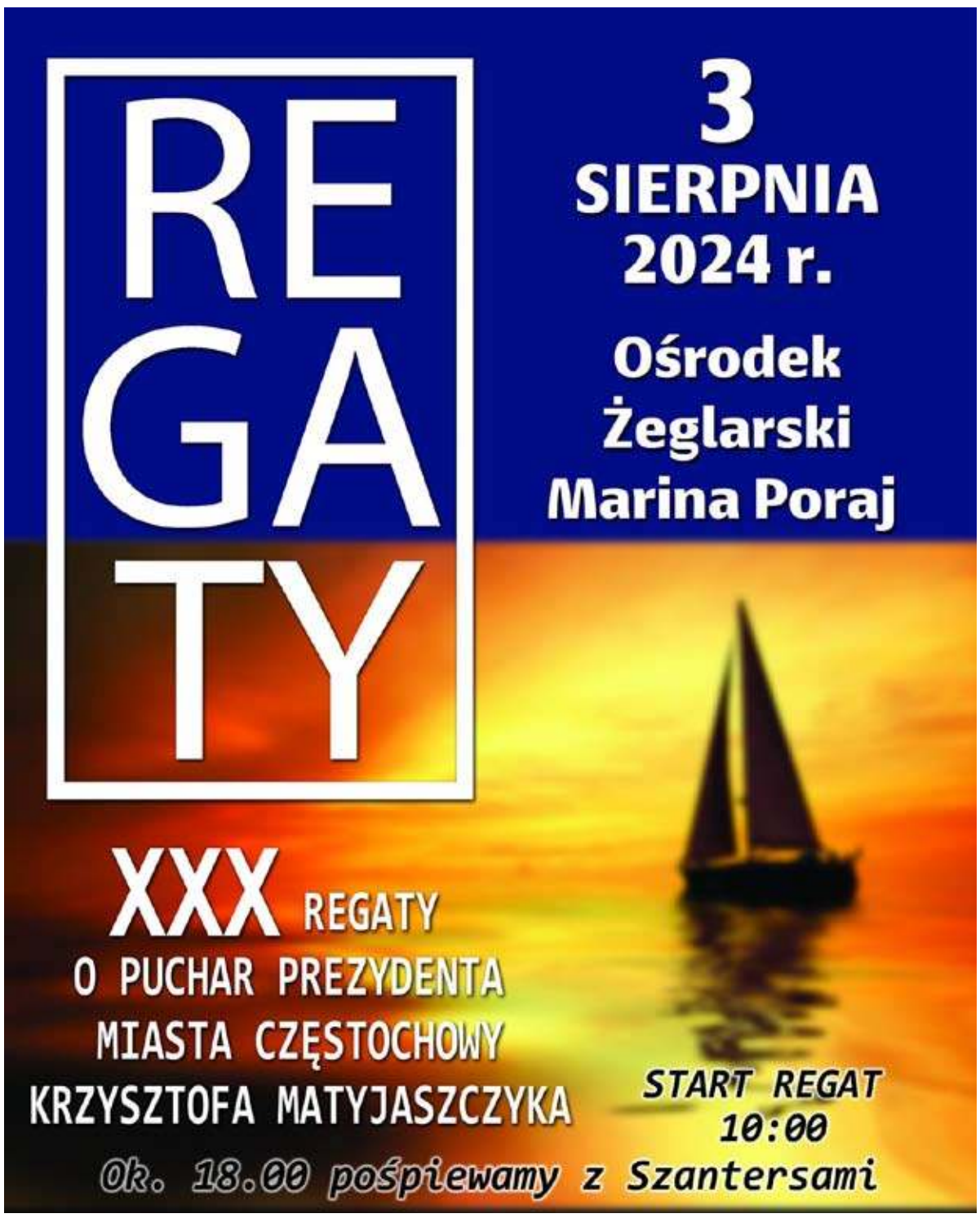

eprasa.pl 6d04e2b8ef

ANNA KARTECZKA POWOŁANA NA STANOWISKO PROKURATORA PROKURATURY REJONOWEJ W MYSZKOWIE

Prokurator Generalny Adam Bodnar powołał na stanowisko prokuratora Prokuratury Rejonowej w Myszkowie, Annę Karteczkę, poinformowała Prokuratura Generalna.

Uroczystość wręczenia aktów nominacyjnych prokuratorom
Autor: prokuratura generalna

Prokurator Anna Karteczka jest absolwentką aplikacji prokuratorskiej w Krajowej Szkole Sądownictwa i Prokuratury. Ukończyła studia prawnicze w Krakowskiej Akademii im. Andrzeja Frycza Modrzewskiego. Od 2020 roku pracowała jako asesor prokuratorski w Prokuraturze Rejonowej w Myszkowie.

Prokurator Generalny Adam Bodnar i Prokurator Krajowy Dariusz Korneluk wręczyli warszawie nominacje na stanowiska asesorskie, pierwsze stanowiska prokuratorskie, wyższe stanowiska służbowe, a także decyzje o przywróceniu na stanowiska służbowe prokuratorów zdegradowanych w 2016 r.

Podczas uroczystości odśpiewano hymn państwowy, a następnie wręczono dekrety nominacyjne 121 osobom. Prokuratorzy powołani na pierwsze stanowiska prokuratorskie oraz asesorzy złożyli ślubowanie według roty:

„Ślubuję uroczyście na powierzonym mi stanowisku prokuratora służyć wiernie Rzeczypospolitej Polskiej, stać na straży prawa i strzec praworządności, obowiązki mojego urzędu wypełniać sumiennie, dochować tajemnicy prawnie chronionej, a w postępowaniu kierować się zasadami godności i uczciwości".

W swoim przemówieniu Adam Bodnar nawiązując do adeptów zawodu prokuratorskiego stwierdził, że liczy na młode osoby, które dopiero wchodzą w struktury prokuratury, bo dostarczą nowej energii w zajmowaniu się przestępstwami związanymi z rozwojem technologicznym (cyberbezpieczeństwo, kryptowaluty), czy przeciwko środowisku naturalnemu. (red)

Policjanci z Koziegłów zatrzymali złodzieja samochodu dostawczego, który ukradł w województwie podlaskim.

Dzięki współpracy policjantów z dwóch województw zatrzymany został 24-letni złodziej samochodu dostawczego. Mężczyzna usłyszał już zarzuty dotyczące kradzieży pojazdu, naruszenia zakazu sądowego i oszustwa. Teraz odpowie przed sądem za szereg popełnionych przestępstw.

Po informacjach otrzymanych z Komendy Powiatowej Policji w Sejnach, w województwie podlaskim, policjanci z komisariatu w Koziegłowach zatrzymali 24-latka, skradł samochód dostawczy, informuje p.o. oficera prasowego KPP w Myszkowie, sierż. Klaudia Zenderowska.

Z informacji wynikało, że mężczyzna ukradł kluczyki, a następnie samochód dostawczy z bazy transportowej jednej z tamtejszych firm budowlanych, w którym był 600 - litrowy zbiornik z olejem napędowym oraz sprzęt budowlany. Kryminalni z Sejn ustalili kim jest złodziej, i gdzie może być. Przekazali informację policjantom z komisariatu w Koziegłowach.

24-latek został zatrzymany w pobliżu sklepu w Choroniu. Oddał policjantom kluczyki i dowód rejestracyjny oraz wskazał mundurowym miejsce, gdzie porzucił pojazd.

Okazało się, że po drodze ukradł tablice rejestracyjne z innego samochodu i założył je na skradzione auto. 24-latek ma sądowy zakaz prowadzenia pojazdów, a w chwili zatrzymania miał w organizmie ponad 3 promile alkoholu.

Mężczyzna trafił do policyjnej celi, a następnie został przewieziony do komendy w Sejnach, gdzie usłyszał zarzuty kradzieży pojazdu, naruszenia zakazu sądowego i oszustwa. (JS) zd. KKP Myszków

Jedna z dwóch w Polsce Motocyklowych Asyst Honorowych działa na Śląsku

Śląski garnizon Policji może poszczycić się jako jeden z dwóch w Polsce, obok komendy stołecznej, posiadaniem w swoich strukturach Motocyklowej Asysty Honorowej, w skrócie zwanej MAH. Jest ona wykorzystywana podczas różnych uroczystości, ale również ochrony przejazdu VIP w trakcie najbardziej doniosłych wydarzeń. W przypadku potrzeby jej użycia, MAH jest powoływana przez Komendanta Wojewódzkiego Policji.

Rolą policjantów z Motocyklowej Asysty Honorowej jest nie tylko udział w uroczystościach. Mają oni przede wszystkim pomagać w sprawnym przemieszczaniu się kolumny z pojazdami osób ochranianych, nadając jednocześnie takiemu przejazdowi odpowiednią rangę i podniosły charakter. 5-osobowy zespół wachlarza motocyklistów wykorzystywany jest przy zabezpieczeniu przejazdu premiera, a 7-osobowy przysługuje głowie państwa - prezydentowi. Warto wspomnieć, że policjanci grupy MAH zabezpieczają również przejazdy prezydentów i premierów, czy głów państw wizytujących nasz kraj.

W skład Motocyklowej Asysty Honorowej wchodzą najlepsi z najlepszych policjantów drogówki, na co dzień dbających o bezpieczeństwo na śląskich drogach. Precyzja i umiejętności, odgrywają w ich wyszkoleniu największe znaczenie. Przejazdy odbywają, jak brzmi często używane przez kierowców stwierdzenie - „na żyletkę". Najmniejszy błąd może zakończyć się zderzeniem.

Policjanci śląskiej drogówki posiadają obecnie prawie 90 ciężkich motocykli, z czego 40 to BMW R1250RT.

Jednoślady te wyposażone są w dwucylindrowe silniki typu bokser o pojemności skokowej 1254 cm3 i mocy 136 KM. Pozwala to rozpędzić maszynę od 0 do 100 km/h w zaledwie 3,4 sekundy. Z pełnym policyjnym wyposażeniem BMW R1250RT waży prawie 300 kg. (red) zd. Policja Śląska

eprasa.pl 6d04e2b8ef

Lato na talerzu – daj się zaprosić na grządkę!

Środek wakacji to czas, gdy wszystkie warzywne grządki uginają się od jędrnych cukinii, bakłażanów i pomidorów. Strąki fasolki, bobu i zielonego groszku dumnie pną się do samego nieba, czekając cierpliwie na uważną rękę ogrodnika. Lipiec zachęca do odwiedzin lokalnych targowisk, które jak nigdy wcześniej zachwycają bogactwem kolorów, smaków i aromatów. Nic, tylko jeść na zdrowie.

Na śniadanie: wytrawne gofry z cukinią

Cukinia to bohaterka wielu letnich eksperymentów kulinarnych. Placki z tartej cukinii, leczo z kawałkami cukinii, lasagne przekładane plastrami cukinii, chipsy z cukinii, faszerowane kwiaty cukinii, a nawet wytrawne gofry – pole do popisu jest nieograniczone.

Walory cukinii jako pierwsi odkryli mieszkańcy Ameryki Południowej i Środkowej. Do Polski cukinia przywędrowała z Włoch jako skarb pierwszych odkrywców

nowych lądów. Cukinia jest przede wszystkim bogata w błonnik oraz witaminy z grupy B. Pomaga obniżać poziom glukozy we krwi i zapewnia uczucie sytości na długie godziny, dlatego idealnie nadaje się jako składnik pożywnego śniadania. Placki, frittata, omlet, a może gofry – lipiec to doskonały moment, by wykorzystać wszystkie przepisy z cukinią.

Jeżeli chcesz zaskoczyć swoich domowników chrupiącymi wytrawnymi goframi, wystarczy zetrzeć cukinię na grubych oczkach, dodać mleko, jajko, olej oraz odrobinę soli i proszku do pieczenia, a po wymieszaniu ciasta, garść ulubionego tartego sera. Równie proste jest przygotowanie frittaty z cukinii, czyli zapiekanej jajecznicy z dodatkiem podsmażonych plasterków cukinii.

Zdrowe śniadanie powinno być właściwie zbilansowane. Jednym z najważniejszych makroskładników naszej diety jest białko, który syci nas na długo, przyspiesza nasz metabolizm i stabilizuje poziom cukru we krwi. – Nabiał jest jednym z najbardziej wartościowych źródeł białka, dlatego nasze śniadania zdecydowanie powinny go uwzględniać. – radzi Ewa Polińska, ekspert MSM Mońki. – Ser żółty jest doskonałym wyborem nie tylko ze względu na smak, ale także wartości odżywcze. Jest bogatym źródłem białka, wapnia oraz witamin z grupy B, które są kluczowe dla prawidłowego funkcjonowania organizmu. – dodaje.

Uwzględnienie sera żółtego w codziennym śniadaniu może przyczynić się do poprawy zdrowia kości, wzmocnienia układu nerwowego i podniesienia poziomu energii na cały dzień.

Na lunch: frytki z kalarepy z chrupiącą kruszonką

Kalarepa, podobnie jak inne zielone warzywa oraz brokuły i kalafiory, ma właściwości przeciwnowotworowe i bakteriobójcze. Zawiera niemalże wszystkie witaminy i pierwiastki mineralne, w tym chroniącą wzrok luteinę. Pozwala chronić nasze oczy przed szkodliwym promieniowaniem słonecznym.

Kalarepa jest wyjątkowo łatwa w uprawie, dlatego często gości na grządkach przydomowych ogródków. Można ją chrupać na surowo, od razu po zerwaniu. Co ciekawe, skarbnicą składników odżywczych jest nie tylko bulwa kalarepy, ale także jej liście, które zawierają mnóstwo żelaza, tak potrzebnego w przypadku niedokrwistości. Liście kalarepy pomagają także usuwać toksyny z wątroby oraz łagodzą stany zapalne żołądka.

Ze względu na swoją zwartą konsystencję, stanowi doskonałą alternatywę dla ziemniaków. Frytki z pokrojonej kalarepy nie tylko lepiej smakują, ale także ze względu na swoją naturalną słodycz, zachwycają chrupiącą skórką. Kalarepę, smażoną lub gotowaną można dodatkowo posypać kruszonką z podsmażonej na maśle bułki tartej i tartego sera żółtego.

Na kolację: bakłażan pieczony z serem

Bakłażan, zwany gruszką miłosną, to warzywo o bogatej historii, które wykorzystywane jest głównie w kuchni śródziemnomorskiej i bliskowschodniej. Pieczony, smażony, grillowany – choć wymaga specjalnego traktowania i odrobiny uwagi – odwdzięcza się naprawdę wyjątkowym smakiem.

Wystarczy jeden kęs dania z bakłażanem, by natychmiast przenieść się do słonecznej Grecji, Turcji lub Maroka. Aby pozbyć się charakterystycznej goryczki i uzyskać mniej gąbczastą konsystencję, bakłażana przed obróbką termiczną należy pokroić w plasterki lub ćwiartki, posypać solą i pozwolić mu porządnie się „wypocić". Następnie zgromadzony sok należy wytrzeć papierowym ręcznikiem, a kawałki bakłażana umieścić na grillu, patelni lub w piekarniku. Z pieczonego bakłażana możemy przygotować pyszną pastę do pieczywa lub surowych warzyw, której smak możemy dodatkowo wzmocnić tartym lub pokruszonym serem. Bakłażan sam w sobie ma bardzo delikatny i neutralny smak, który wymaga podkreślenia odpowiednimi przyprawami – papryką w proszku, tartym czosnkiem lub ulubionymi ziołami.

– Do zapiekania najlepiej nadają się sery żółte o dużej wilgotności. Ser Gouda, Ementaler, czy Edamski topią się doskonale ze względu na luźniejsze rozłożenie białek mleka, uwalniających się podczas ich produkcji – podpowiada Ewa Polińska z MSM Mońki.

Sery twarde, takie jak Parmezan, Grana Padano, czy Pecorino po roztopieniu są znacznie bardziej oleiste i wyraźnie oddzielają się od reszty składników.

Na szczególną okazję: patisony faszerowane pomidorami i serem morskim

Jedną z najbardziej popularnych odmian dyni są patisony. Te dziwne warzywa o kształcie spodków kosmicznych, są popularne zwłaszcza w Ameryce Północnej, Środkowej i Południowej. W Polsce pojawiły się dopiero pod koniec lat 80. XX wieku i początkowo traktowano je jako rośliny typowo ozdobne. Na szczęście z czasem odkryto ich smak i właściwości zdrowotne.

Patisony to bogate źródło magnezu, potasu i wapnia, a także witaminy C, dzięki czemu opóźnia procesy starzenia oraz wzmacnia kości, stawy i chrząstki. Patisony, podobnie jak inne warzywa z rodziny dyniowatych zawiera substancje niszczące pasożyty jelitowe, dzięki czemu skutecznie chronią nasz układ trawienny.

Jeżeli chcesz zaskoczyć swoich gości nietypowo wyglądającym daniem o bogatym smaku i aromacie, koniecznie wypróbuj przepis na patisony faszerowane pomidorami i serem morskim, który podajemy poniżej.

Patisony faszerowane pomidorami i serem morskim

Składniki:
- 4 średnie sztuki patisonów (ok. 12-14 cm średnicy),
- 300 g pomidorów Lima (lub innych mięsistych),
- 300 g sera żółtego – Morski MSM Mońki,
- 2 ząbki czosnku,
- ¼ łyżeczki chilli,
- 2 gałązki świeżego rozmarynu,
- 2 łyżki oliwy z oliwek,
- sól do smaku.

Wykonanie:

Patisonom odciąć tak zwane „czapki", wydrążyć miąższ ze środków i pokroić w kostkę. Pomidory sparzyć wrzątkiem, ściągnąć skórkę i pokroić w plasterki. Czosnek posiekać i wymieszać z miąższem patisonów, płatkami chili i oliwą. Patisony posolić w środku i na przemian, warstwami układać pomidory, miąższ, starty ser żółty i igiełki rozmarynu (ostatnią warstwą powinien być ser). Tak przygotowane patisony przykryć „czapkami" i upiec w piekarniku w temperaturze 180 stopni C przez ok. 40 minut. (red)

eprasa.pl 6d04e2b8ef

Trzynaście państw UE wytwarza już więcej energii z OZE niż z paliw kopalnych

0 do 27 proc. – tak wyglądał w UE w I połowie br. udział energii z odnawialnych źródeł versus z paliw kopalnych. To oznacza, że po raz pierwszy w historii mieliśmy na Starym Kontynencie więcej zielonej energii. Takim osiągnięciem może się już pochwalić prawie połowa państw członkowskich. W Polsce – po bardzo dynamicznym wzroście produkcji energii słonecznej – udział OZE sięga już ok. 30 proc., a węgla spada poniżej 60 proc. Mimo znaczących postępów w ostatnich dwóch latach wciąż wiele aspektów zielonej transformacji w kraju wymaga poprawy. Motywacją do przyspieszenia zmian są korzyści finansowe – na rachunkach za prąd – oraz środowiskowe.

– Unia Europejska produkuje obecnie 30 proc. energii elektrycznej z wiatru i słońca i jest to po raz pierwszy więcej niż z węgla i gazu, które odpowiadają za 27 proc. energii elektrycznej. Po raz pierwszy mamy taką sytuację, w której wiatr i słońce kontrybuują więcej do miksu energetycznego Unii Europejskiej niż paliwa kopalne – mówi agencji Newseria Biznes Paweł Czyżak, analityk think tanku Ember, lider programu Europy Środkowo-Wschodniej.

Produkcja energii z paliw kopalnych była w I połowie br. mniejsza o 17 proc. niż rok temu, a jej udział w miksie energetycznym zmniejszył się w ciągu roku o 6 pkt proc. – z 33 proc. na 27 proc. Udział węgla w produkcji prądu spadł w UE o 24 proc., a gazu o 14 proc. I to mimo delikatnego odbicia popytu na energię, po dwóch latach spadków.

W tym samym czasie produkcja energii z wiatru zanotowała wzrost o 9,5 proc., a ze słońca – o 20 proc. Razem z energetyką wodną, której produkcja wzrosła o 21 proc. w ciągu roku, odnawialne źródła wygenerowały już połowę energii w UE. Poprzedni rekord z ubiegłego roku to 44 proc.

– Liderem odnawialnych źródeł energii jest przede wszystkim Dania, wielki potentat energii wiatrowej. Dania, Irlandia, Portugalia to są najwięksi producenci energii z wiatru. Liderami produkcji energii słonecznej są oczywiście kraje Europy Południowej: Grecja, Hiszpania i Włochy, ale też nieco zaskakująco Węgry i Holandia są wśród krajów, które produkują najwięcej energii elektrycznej ze słońca – mówi analityk Ember.

Szybki rozwój energetyki wiatrowej i słonecznej był widoczny w całej Unii Europejskiej. W I połowie roku 13 z 27 państw członkowskich wytwarzało więcej energii elektrycznej z odnawialnych źródeł niż z gazu czy węgla. Niektórym krajom udało się to w ubiegłym półroczu po raz pierwszy – to Niemcy, czyli największa gospodarka UE, Belgia, Holandia i Węgry, a inne się do tego przełomu zbliżają. Przykładowo Hiszpania w maju miała proporcje 50 na 50, co jest pierwszym tego typu osiągnięciem w historii tej gospodarki.

– Największe wzrosty w OZE odnotowują kraje takie jak Niemcy, Holandia, ale też Hiszpania, Włochy i Polska. Mamy też wciąż bardzo duże przyrosty w obszarze energii słonecznej na Węgrzech. Tak że nie tylko kraje Europy Zachodniej bardzo szybko się transformują, ale również kraje naszego regionu Europy Środkowej – podkreśla Paweł Czyżak.

Liderami produkcji energii słonecznej są oczywiście kraje Europy Południowej: Grecja, Hiszpania i Włochy, ale też nieco zaskakująco Węgry i Holandia są wśród krajów, które produkują najwięcej energii elektrycznej ze słońca – mówi analityk Ember.

W Polsce produkcja energii ze słońca była większa o 37 proc. w porównaniu do I półrocza 2023 roku. Wzrosty w zakresie energetyki wiatrowej były mniej imponujące.

– Polska w szczytowych godzinach, kiedy dobrze wieje i jest dużo słońca, produkuje już nawet do 70 proc. energii elektrycznej z odnawialnych źródeł energii, ale to są oczywiście szczyty. Jeśli chodzi o dane roczne i półroczne, to wiatr i słońce wyprodukowały aż 1/3 polskiego prądu, i to znowu jest rekord. Jeśli chodzi o dane za 2023 rok, to było 27 proc. energii z OZE i 61 proc. energii z węgla – mówi ekspert.

W maju br. było to już odpowiednio 33 proc. i 57 proc. Zbliżamy się więc do momentu, w którym jedna trzecia energii w Polsce będzie pochodzić z OZE, a węgiel i gaz będą odpowiadać za mniej niż 60 proc.

– To jest dosyć istotna zmiana, bo jeszcze 10 lat temu produkowaliśmy 80 proc. lub nawet 90 proc. energii elektrycznej z węgla, tak że bardzo szybko, dosłownie w ciągu kilku lat te proporcje się odwracają. Bardzo prawdopodobne, że w stronę końca dekady, około 2030 roku, to będzie proporcja pół na pół albo nawet jeszcze lepiej, czyli 50 proc. OZE, a węgla może 30 proc. – ocenia Paweł Czyżak.

Jak podkreśla, w II połowie tego roku ten trend powinien się utrzymać. Chociaż pod względem tempa transformacji nieco wyprzedzamy założone cele – jesteśmy już dziś blisko osiągnięcia celu 32 proc. energii z OZE zaplanowanego na 2030 rok – to wciąż wiele jest jednak do poprawy.

– OZE w polskim miksie odpowiadają za ok. 30 proc., ich udział rośnie, chociaż niedostatecznie szybko. Ministerstwo [Klimatu i Środowiska – red.] wspiera rozwój OZE – w ciągu kilku tygodni pokażemy projekt odblokowujący rozwój farm wiatrowych na lądzie, kolejnymi programami NFOŚiGW będziemy wspierać obywatelki i obywateli w odchodzeniu od paliw kopalnych. Inwestujemy w modernizację sieci przesyłowych i dystrybucyjnych – wymienia Hubert Różyk, rzecznik prasowy Ministerstwa Klimatu i Środowiska, w komentarzu do analizy Ember.

– Pytanie o przyszły rok jest trochę bardziej skomplikowane, bo kończą nam się możliwości przyłączania nowych mocy OZE do sieci. W zasadzie w tej sieci nie ma już za bardzo przestrzeni na nowe instalacje wiatrowe i słoneczne. Tak że tutaj potrzebujemy bardziej zdecydowanych działań ze strony operatorów sieci, regulatorów i rządu, żeby uwolnić przyłączenia do sieci dla odnawialnych źródeł energii i żeby wprowadzić rozwiązania, takie jak magazyny energii czy taryfy dynamiczne, które ułatwią bilansowanie systemu i umożliwią dalsze wzrosty mocy OZE – mówi Paweł Czyżak.

W opinii eksperta w ciągu kolejnej dekady powinniśmy się uniezależnić od paliw kopalnych w systemie elektroenergetycznym, który w połowie lat 30. będzie zużywał śladowe ilości węgla i gazu. Większym wyzwaniem jest jednak dekarbonizacja innych sektorów gospodarki, przede wszystkim ciepłownictwa. Wciąż bowiem sporo ciepłowni i elektrociepłowni opiera się na węglu.

– Plany ich modernizacji czy transformacji nie są tak oczywiste. Na razie w zasadzie jedynym pomysłem jest konwersja ciepłowni węglowych na gazowe, czyli nadal jesteśmy uzależnieni od importu paliw kopalnych. Myślę, że w najbliższym czasie rząd musi nie tylko skupiać się na energii elektrycznej, ale też stworzyć wizję transformacji wszystkich sektorów gospodarki, w szczególności ciepłownictwa, bo to też przełoży się na rachunki za ciepło dla gospodarstw domowych, które wciąż rosną, a chcielibyśmy, żeby spadały – podkreśla analityk Ember.

Nadal spory udział węgla i gazu w produkcji energii powoduje, że rachunki gospodarstw domowych za prąd rosną i są wyższe niż w krajach z przewagą OZE w miksie energetycznym.

– Nasze analizy sprzed mniej więcej trzech lat wskazywały, że większy udział OZE przełoży się na oszczędności dla Polaków w rachunkach. To są oszczędności mierzone w setkach złotych rocznie, tak że dosyć istotne. Aczkolwiek ten scenariusz zakłada, że udział OZE dobije do 60 proc. do końca najbliższej dekady, bo oszczędności na rachunkach wynikają z tego, że wiatr i słońce są tańsze niż węgiel, ale ich musi być wystarczająco dużo w miksie energetycznym. Inaczej, jeśli mamy taką sytuację jak teraz, czyli że węgla jest 60 proc., to wciąż jakaś elektrownia węglowa musi w systemie energetycznym działać, a ona jest droga i dyktuje ceny w całym systemie. A jeśli zaczynają być momenty, w których już w ogóle nie potrzebujemy węgla do utrzymania systemu energetycznego, to wtedy ceny bardzo gwałtownie spadają i to się przekłada na rachunki – wyjaśnia Paweł Czyżak.

Poza efektem finansowym stopniowa zmiana w unijnym miksie energetycznym niesie też korzyści środowiskowe. Spadek udziału paliw kopalnych przełożył się na spadek emisji z sektora energetycznego o 17 proc. w ujęciu rocznym, a w porównaniu do I połowy 2022 roku były one o 31 proc. mniejsze. Spadek z ostatnich dwóch lat jest jeszcze większy niż ten obserwowany w 2020 roku, do którego przyczynił się COVID-19 i lockdowny. (red) Newseria zd. pixabay

Bon energetyczny

Bon energetyczny zgodnie z przepisami przysługuje gospodarstwu domowemu, którego przeciętne miesięczne dochody w 2023 r. nie przekraczały 2500 zł netto w gospodarstwie jednoosobowym albo 1700 zł netto na osobę w gospodarstwie wieloosobowym.

Wysokość bonu energetycznego jest zależna od wielkości gospodarstwa domowego, jak i od jego głównego źródła ogrzewania i przedstawia się następująco:

- Jednoosobowe gospodarstwo domowe otrzyma 300/600 zł* przy założeniu że miesięczny dochód wnioskodawcy nie przekroczy 2500 złotych,
- Gospodarstwo 2-3 osobowe otrzyma 400/800 zł* przy założeniu, że dochód na nie przekroczy 1700 złotych miesięcznie na osobę,
- Gospodarstwo 4-5 osobowe otrzyma 500 zł/1000 zł* przy założeniu, że dochód nie przekroczy 1700 złotych miesięcznie na osobę,
- Gospodarstwo 6 i więcej osobowe otrzyma 600 zł/ 1200 zł* przy założeniu, że dochód nie przekroczy 1700 złotych miesięcznie na osobę.

Jeśli kryterium dochodowe zostanie przekroczone, dalej istnieje możliwość ubiegania się o bon energetyczny – w tym przypadku obowiązuje zasada złotówka za złotówkę, dzięki której dalej przysługuje prawo do świadczenia. W takim przypadku kwota świadczenia będzie pomniejszana o kwotę tego przekroczenia. Minimalna kwota wypłacanych bonów energetycznych będzie wynosić 20 zł.

Wniosek

Aby otrzymać bon energetyczny wniosek należy złożyć w okresie od 1 sierpnia do 30 września 2024 roku.

***Kwota dofinansowania uzależniona jest od źródła ogrzewania, wyższa kwota dofinansowania przysługuje gospodarstwom domowym, których główne źródło ogrzewania jest zasilane energią elektryczną i jest ono wpisane lub zgłoszone do CEEB (centralna ewidencja emisyjności budynków) do dnia 1 kwietnia 2024r.**

eprasa.pl 6d04e2b8ef

Siatkówka, Liga Mistrzów

ROZLOSOWANO GRUPY SIATKARSKIEJ LIGI MISTRZÓW

(Zawiercie) We wtorek 16 lipca w Luksemburgu odbyło się losowanie grup. Tym samym Aluron CMC Warty Zawiercie poznał już swoich rywali w fazie grupowej. Pierwszy mecz lidze mistrzów zagrają w pierwszej połowie listopada.

We wtorek 16 lipca w Luksemburgu odbyło się losowanie grup. Tym samym Aluron CMC Warty Zawiercie poznał już swoich rywali w fazie grupowej. Pierwszy mecz lidze mistrzów zagrają w pierwszej połowie listopada, a ich rywalem będzie zwycięzca drabinki kwalifikacyjnej. A fazę grupową zakończą przed własną publicznością meczem z Allianz Mediolan 29 stycznia 2025.

Aluron CMC Warta Zawiercie zagra w grupie C Ligi Mistrzów CEV z włoskim Allianzem Mediolan, belgijskim Knackiem Roeselare oraz zwycięzcą drabinki kwalifikacji. Faza grupowa rozpocznie się 12 listopada, a ostatnia kolejka zostanie rozegrana 29 stycznia.

Zwycięzca grupy awansuje bezpośrednio do ćwierćfinału. Zespoły z drugich miejsc oraz ekipa z najlepszym bilansem z trzecich miejsc o awans do najlepszej ósemki powalczą w repasażach. Pozostałe drużyny, które zakończą grupę na trzeciej pozycji, zagrają w ćwierćfinale Pucharu CEV. W sezonie 2024/2025 zwycięzca rozgrywek zostanie wyłoniony w formacie Final Four - turniej finałowy z udziałem czterech najlepszych drużyn odbędzie się 17-18 maja.

Podział na grupy w Lidze Mistrzów na sezon 2024/2025:

Grupa A: Berlin Recycling Volleys, Projekt Warszawa, Greenyard Maaseik, ACH Volley Lublana;

Grupa B: Vero Volley Monza, Helios Grizzlys Giesen, Fenerbahce HDI Stambuł, zespół z eliminacji;

Grupa C: Aluron CMC Warta Zawiercie, Allianz PowerVolley Milano, Knack Roeselare, zespół z eliminacji;

Grupa D: Sir Susa Vim Perugia, Halkbank Ankara, Saint Nazaire, Jihostroj Czeskie Budziejowice;

Grupa E: Jastrzębski Węgiel, SVG Luneburg, Chaumont VB 52, Lewski Sofia.

Terminarz grupy C:
kolejka (12-14.11.2024) - kwalifikant (dom)
kolejka (19-21.11.2024) - Knack Roeselare (wyjazd)
kolejka (3-5.12.2024) - Allianz Mediolan (wyjazd)
kolejka (17-19.12.2024) - Knack Roeselare (dom)
kolejka (14-16.01.2025) - kwalifikant (wyjazd)
kolejka (29.01.2025) - Allianz Mediolan (dom) (**tu**)

Piłka nożna

ZAGRALI W TURNIEJU CHARYTATYWNYM DLA ZOSI

(Poraj) W ostatnią sobotę czerwca na Orliku w Poraju rozegrany został Charytatywny Turniej Piłki Nożnej. Drużyny biorące udział w zawodach zasiliły konto pomocowe kwotą ok. 6000 zł, które zostało przekazane na leczenie Zosi Kozieł.

W ostatnią sobotę czerwca na Orliku w Poraju rozegrany został Charytatywny Turniej Piłki Nożnej. Drużyny biorące udział w zawodach zasiliły konto pomocowe kwotą ok. 6000 zł, które zostało przekazane na leczenie Zosi Kozieł.

Na porajskim Orliku odbył się Charytatywny Turniej Piłki Nożnej. Turniej zorganizowany został przez Wartę Poraj, Porajskie Towarzystwo Krzewienia Kultury Fizycznej i Sportu oraz Urząd Gminy i odbyły się pod patronatem Wójt Gminy Poraj Katarzyny Kaźmierczak

W meczu o 3 miejsce Orły Buły pokonały Tequila Squad 2:0. W finale zmierzyły się drużyny Honey Badgers i Jutro Nadejdzie Wena, których spotkane zakończyło się remisem 2:2, a o wygranej zadecydowały rzuty karne. Ostatecznie I miejsce zajęła drużyna Jutro Nadejdzie Wena wygrywając w karnych 3:2, przed Honey Badgers i Orłami Buły.

Najlepszym strzelcem turnieju wybrano Kamila Łopuszyńskiego z Honey Badgers, najlepszym bramkarzem Emila Widawskiego z Jutro Nadejdzie Wena, a Macieja Nabiałka z Jutro Nadejdzie Wena najlepszym zawodnikiem.

Wyniki meczów w Turnieju Piłki Nożnej:
Orły Buły – Nowakszut 1:0
Tequila Squad – Głębokie Rezerwy 1:0
AEK Larnaka – Honey Badgers 0:3
Intercars – Jutro Nadejdzie Wena 0:7
Orły Buły – AEK Larnaka 2:1
Tequila Squad – Intercars 5:0
Nowakszut – Honey Badgers 1:6
Głębokie Rezerwy – Jutro Nadejdzie Wena 2:2
Orły Buły – Honey Badgers 0:3
Tequila Squad – Jutro Nadejdzie Wena 0:4
Nowakszut – AEK Larnaka 1:2
Głębokie Rezerwy – Intercars 1:0 (**tu**), **foto:** ugporaj.pl

eprasa.pl 6d04e2b8ef

TEGOROCZNE REGATY O ZŁOTĄ SZEKLĘ ROZEGRANE ZGODNIE Z PLANEM

(Poraj) W sobotę 15 czerwca nad zalewem w Poraju zostały rozegrane Regaty o Złotą Szeklę Mariny Poraj. Piękna wietrzna pogoda pozwoliła przeprowadzić sprawnie wszystkie zaplanowane wyścigi we wszystkich kategoriach. W biurze regat zameldowały się załogi jachtów otwartopokładowych, kabinowych, ILCA 4, ILCA 6, Optimist SPORT i Optimist UKS.

W sobotę 15 czerwca nad zalewem w Poraju zostały rozegrane Regaty o Złotą Szeklę Mariny Poraj. Piękna wietrzna pogoda pozwoliła przeprowadzić sprawnie wszystkie zaplanowane wyścigi we wszystkich kategoriach. **W biurze regat zameldowały się załogi jachtów otwartopokładowych, kabinowych, ILCA 4, ILCA 6, Optimist SPORT i Optimist UKS.**

W kategorii Optimist UKS najlepszym okazał się Filip Karoń. W kategorii Optimist SPORT wygrał Krzysztof Zawadzki, a w kategorii ILCA 4 zwyciężył Tomasz Guzik. Natomiast w kategorii jachtów **otwartopokładowych zwyciężyła załoga Załoga Maliny w składzie Mariusz Wypych, Wojtek Michowicz i Tomek Szwejkowski, a w kategorii Kabinowych zwyciężyła załoga Mustang w składzie Konrad Gorzelak, Andrzej Gorzelak i Maksymilian Gorzelak.**

Organizatorzy zawodów dziękują za wsparcie organizacyjne partnerowi GMINA PORAJ Wójt Katarzyna Kaźmierczak, za wsparcie finansowe Powiat Myszkowski oraz członkom Stowarzyszenia i rodzicom sekcji żeglarskiej Marina Poraj Sailing Team za pomoc w organizacji tego wydarzenia, jak również głównemu sędzi Dagmara Michalec wraz z zespołem za sprawne przeprowadzenie regat.

Wyniki w poszczególnych klasach przedstawiają się następująco:

Najmłodszy zawodnik:
Liliana Krawczyk UKS MORKA Częstochowa

Optimist UKS:
1. Filip Karoń
2. Oilivia Fijałkowska
3. Mark Kozlov

Optimist SPORT:
1. Krzysztof Zawadzki
2. Bartosz Sulowski
3. Filip Gos

ILCA 4:
1. Tomasz Guzik
2. Jakub Błaszczyk

3. Hanna Zimny

ILCA 6:
1. Franciszek Kumor
2. Wiktor Gajda

Otwartopokładowe:
1. Załoga Maliny - Mariusz Wypych, Wojtek Michowicz, Tomek Szwejkowski
2. Załoga D-ONE - Maciej Brymora
3. Załoga LEO 9 - Bartosz Wiaderek, Stanisław Wójtowicz

470:
1. Załoga LEO 9 - Bartosz Wiaderek, Stanisław Wójtowicz
2. Załoga XD - Karol Furmanek, Maciej Szostak
3. Załoga ADHD - Antonina Wrońska, Marcelina Bożemska

Kabinowe:
1. Załoga Mustang - Konrad Gorzelak, Andrzej Gorzelak, Maksymilian Gorzelak
2. Załoga STORMZZ - Jacek Porada, Stanisław Rogowski, Oskar Lewicki
3. Załoga Alchemika - Sławomir Krajs, Marcin Krajs, Ryszard Cendrowski (**tu**),

foto: profil na FB Marina Poraj

eprasa.pl 6d04e2b8ef

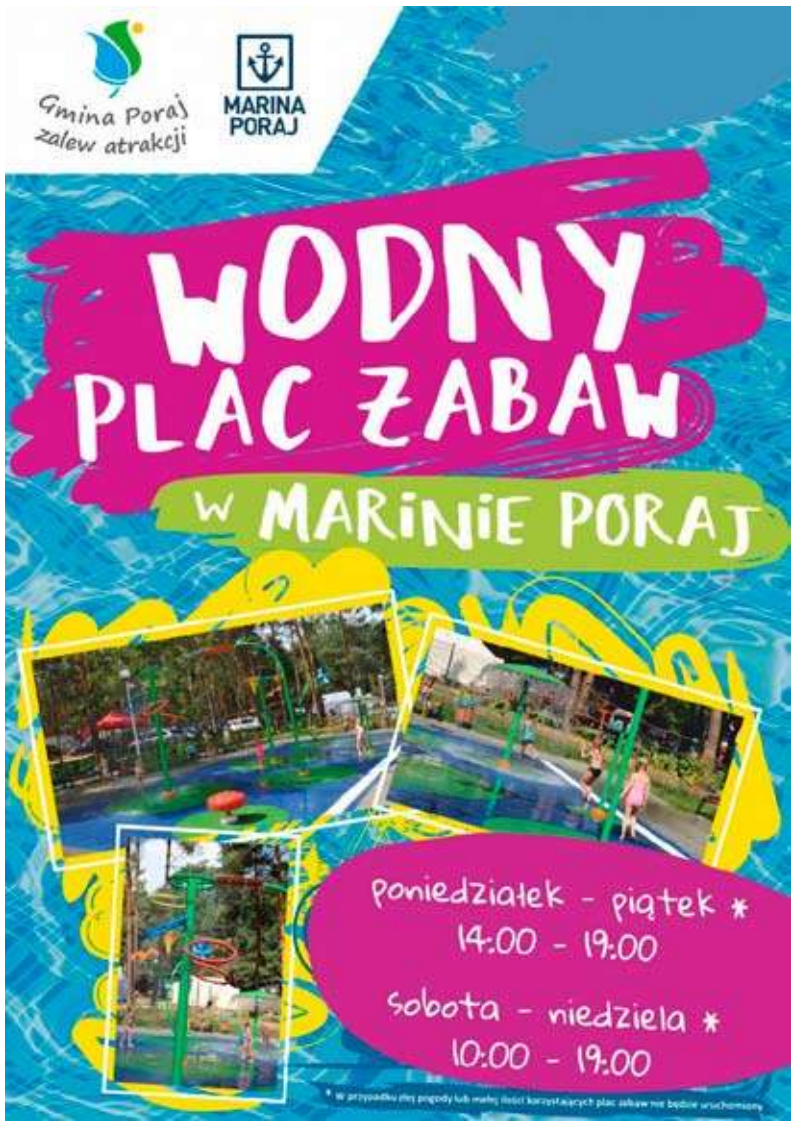

Siatkówka, PlusLiga

MŁODY IRAŃSKI PRZYJMUJĄCY NOWYM ZAWODNIKIEM ALURONU CMC

(Zawiercie) W połowie czerwca Aluron CMC Warty Zawiercie na swojej stronie internetowej poinformował o kolejnym wzmocnieniu przed zbliżającym się sezonem w PlusLidze. W sezonie 2024/2025 w Aluronie kibice będziemy mogli oglądać Mistrz świata juniorów, Mobina Nasriego. Nasri został uznany najlepszym przyjmującym mistrzostw świata juniorów z 2023 roku.

W połowie czerwca Aluron CMC Warty Zawiercie na swojej stronie internetowej poinformował o kolejnym wzmocnieniu przed zbliżającym się sezonem w PlusLidze. W sezonie 2024/2025 w Aluronie kibice będziemy mogli oglądać Mistrz świata juniorów, Mobina Nasriego. Nasri został uznany najlepszym przyjmującym mistrzostw świata juniorów z 2023 roku.

Mobin Nasri Mastanabad pochodzi z miasta Urmia na północnym zachodzie Iranu. Ma 201 cm wzrostu i występuje na pozycji przyjmującego. Do Zawiercia przenosi się z Paykanu Teheran. Dla 21-latka wyjazd do Zawiercia będzie pierwszym w karierze klubem spoza Iranu. Swoją karierę rozpoczynał w 2018 roku w klubie Shahdab Yazd. Po trzech latach trafił do reprezentacji Iranu U-19, z którą jeszcze w tym samym roku zdobył brązowy medal mistrzostw świata. Rok później sięgnął po mistrzostwo Iranu oraz brązowy medal Klubowych Mistrzostw Azji. Po tych sukcesach przyszedł czas na zmianę barw klubowych. Na rok wrócił do rodzinnego miasta, do drużyny Urmia Municipality VC, a następnie przeniósł się do Paykanu Teheran, z którym w sezonie 2023/2024 zdobył brązowy medal irańskiej Superligi.

- Jestem bardzo szczęśliwy, że w tak młodym wieku będę mógł walczyć w polskiej lidze, która jest jedną z najlepszych na świecie. Naprawdę podoba mi się Polska, a moim marzeniem od dzieciństwa była gra w PlusLidze - **przekonuje Mobin Nasri.** - *Dla nowego zespołu będę grał z takim zaangażowaniem, jakby była to reprezentacja mojego kraju. W grę włożę całe serce. Aluron CMC Warta Zawiercie w minionym sezonie osiągnęła wiele sukcesów i zrobię wszystko, aby pomóc zdobyć kolejne trofea* – dodaje. (**tu**), **foto:** aluroncmc.pl

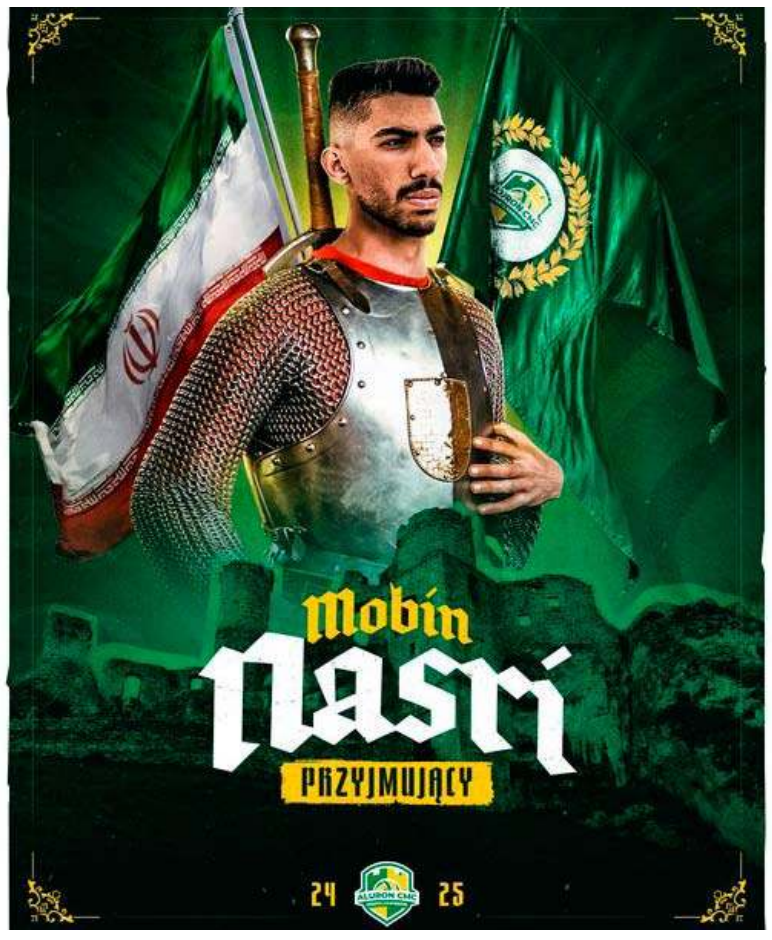

Bieg Emila Zatopka w Kopřivnici - 21 września 2024 r.

(Myszków) MOSiR wychodzi z inicjatywą zorganizowania przejazdu busem (tam i powrót) na BIEG EMILA ZÁTOPKA do zaprzyjaźnionego Miasta Partnerskiego w Czechach - Kopřivnici.

Uwaga- ilość miejsc ograniczona. Szczegóły na plakacie lub pod numerem telefonu 34 313-25-81 wew. 10 od poniedziałku do piątku od godz. 8:00 - 12:00 (red)

eprasa.pl 6d04e2b8ef

Kick Boxing

MISTRZOSTWA POLSKI KADETÓW MŁODSZYCH I STARSZYCH

(Bałtów, Zawiercie) Na przełomie maja i czerwca w Bałtowskim Kompleksie Turystycznym odbyły się Mistrzostwa Polski w Kickboxingu Dzieci Kadetów Młodszych i Starszych w Formułach Light Contact i Pointfighting. Na turniej do Bałtowa przybyło 624 młodych zawodników z 73 klubów z całej Polski. Nasz powiat reprezentowała grupa zawodników z Kick Boxing Małpka Zawiercie.

Na przełomie maja i czerwca w Bałtowskim Kompleksie Turystycznym odbyły się Mistrzostwa Polski w Kickboxingu Dzieci Kadetów Młodszych i Starszych w Formułach Light Contact i Pointfighting. Na turniej do Bałtowa przybyło 624 młodych zawodników z 73 klubów z całej Polski. Nasz powiat reprezentowała grupa zawodników z Kick Boxing Małpka Zawiercie.

Wszyscy zawodnicy Kick Boxing Małpka Zawiercie spisali się znakomicie. Zaprezentowali się wyjątkowo wśród wszystkich zawodników zdobywając wiele znaczących medali. Efektem czego jest powołanie do kadry narodowej w Kickboxingu, które otrzymały Lena Korczyńska i Julia Rynka.

Medale dla Kick Boxing Małpka Zawiercie zdobyli:

- Lena Korczyńska – 1 miejsce Pointfighting dzieci,
- Julia Rynka – 1 miejsce Light Contact, Kadet starszy, 1 miejsce Pointfighting, Kadet starszy
- Jakub Rynka – 1 miejsce Light Contact, Kadet młodszy, 2 miejsce Pointfighting, Kadet młodszy. (**tu**), **foto:** profil na FB Kick Boxing Małpka Zawiercie

WAKACJE Z OSIR-EM

(Zawiercie) Ośrodek Sportu i Rekreacji w Zawierciu zaprasza wszystkich, a w szczególności dzieci i młodzież szkolną do skorzystania z tegorocznej wakacyjnej oferty imprez sportowo-rekreacyjnych i turystycznych. OSiR ze swoją ofertą rusza od 1 lipca.

Jak co roku w okresie wakacji OSiR Zawiercie organizuje szereg zajęć rekreacyjno-sportowych, a także wiele interesujących turniejów w piłkę nożną, piłkę ręczną, siatkówkę, tenisa, speed ball, itp. Do tego liczne warsztaty z tenisa stołowego, piłki nożnej czy samoobrony, dając każdemu możliwość wykazania się oraz spędzenia aktywnie wolnego czasu. W lipcu i sierpniu jak co roku będzie dostępny dla wszystkich chcących oderwać się od miejskiego zgiełku basen przy ulicy Sienkiewicza. Do dyspozycji są również dwie siłownie zewnętrzne przy ul. Wierzbowej i Sikorskiego.

Poniżej prezentujemy program imprez sportowo-rekreacyjnych i turystycznych na najbliższe dwa tygodnie organizowanych przez ośrodek sportu i rekreacji w Zawierciu podczas "Wakacji z OSiR-em 2024".

2 Sierpnia - Piątek

Pływanie i rekreacja - Basen w Blanowicach/Basen ul. Sienkiewicza, godz. 9:00 – 18:00

Ćwiczenia pod chmurką – Siłownia ul. Wierzbowa/Sikorskiego, godz. 7:00 – 21:00

Trening piłki nożnej z Wartą Zawiercie rocznik 2014/2015 (godz. 16:00 -17:30) rocznik 2012/2013 (godz. 17:30 – 19:00) - Boisko orzeł ul. Moniuszki 10

5 Sierpnia - Poniedziałek

Pływanie i rekreacja - Basen w Blanowicach/Basen ul. Sienkiewicza, godz. 9:00 – 18:00

Ćwiczenia pod chmurką - Siłownia ul. Wierzbowa/Sikorskiego, godz. 7:00 – 21:00

Zajęcia ogólnorozwojowe z Football Academy - Boisko orzeł ul. Moniuszki 10, godz. 9:30 – 12:00

Kick Boxing z Małpką Zawiercie - Hala OSiR III ul. Piłsudskiego 73a, godz. 10:00 – 11:30

Gimnastyka dla każdego - Teren OSiR koło tężni solankowej, godz. 11:00 – 12:00

Speed ball – nauka gry - Wewnętrzny parking OSiR ul. Moniuszki 10, godz. 12:00

Trening piłki nożnej z Wartą Zawiercie rocznik 2014/2015 (godz. 16:00 -17:30) rocznik 2012/2013 (godz. 17:30 – 19:00) - Boisko orzeł ul. Moniuszki 10

6 Sierpnia - Wtorek

Pływanie i rekreacja - Basen w Blanowicach/Basen ul. Sienkiewicza, godz. 9:00 – 18:00

Ćwiczenia pod chmurką – Siłownia ul. Wierzbowa/Sikorskiego, godz. 7:00 – 21:00

Trening Nordic Walking - Stadion OSiR, godz. 9:00 – 10:00

Piłka ręczna z Fabryką Handballu- dzieci ze szkół podstawowych - Hala OSiR II ul. Blanowska 40, godz. 10:00 – 12:00

Tenis stołowy z KS Viret CMC Zawiercie i OSiR Zawiercie – zajęcia dla dzieci szkół podstawowych - Hala OSiR III ul. Piłsudskiego 73a, godz. 10:30 – 12:00

7 Sierpnia - Środa

Pływanie i rekreacja - Basen w Blanowicach/Basen ul. Sienkiewicza, godz. 9:00 – 18:00

Ćwiczenia pod chmurką – Siłownia ul. Wierzbowa/Sikorskiego, godz. 7:00 – 21:00

Zajęcia ogólnorozwojowe z Football Academy - Boisko orzeł ul. Moniuszki 10, godz. 9:30 – 12:00

Kick Boxing z Małpką Zawiercie - Hala OSiR III ul. Piłsudskiego 73a, godz. 10:00 – 11:30

Gimnastyka dla każdego - Teren OSiR koło tężni solankowej, godz. 11:00 – 12:00

Sped ball - Wewnętrzny parking OSiR ul. Moniuszki 10, godz. 12:00 – 13:00

8 Sierpnia - Czwartek

Pływanie i rekreacja - Basen w Blanowicach/Basen ul. Sienkiewicza, godz. 9:00 – 18:00

Ćwiczenia pod chmurką – Siłownia ul. Wierzbowa/Sikorskiego, godz. 7:00 – 21:00

Nordic Walking – uczymy się i doskonalimy technikę - Korona stadionu OSiR - zbiórka, godz. 9:00 – 10:00

Piłka ręczna z Fabryką Handballu- dzieci ze szkół podstawowych - Hala OSiR II ul. Blanowska 40, godz. 10:00 – 12:00

Turniej boule - Park miejski, godz. 11:00

9 Sierpnia - Piątek

Pływanie i rekreacja - Basen w Blanowicach/Basen ul. Sienkiewicza, godz. 9:00 – 18:00

Ćwiczenia pod chmurką – Siłownia ul. Wierzbowa/Sikorskiego, godz. 7:00 – 21:00

Jazda na rolkach przy muzyce - Boisko asfaltowe OSiR, godz. 10:00 – 11:00

Hulajnogi rowerowe – nauka jazdy - Park miejski, godz. 11:00 – 12:30

Trening boule - Park miejski, godz. 11:00 – 12:30 (**tu**), **foto:** OSiR Zawiercie

eprasa.pl 6d04e2b8ef

OGŁOSZENIA DROBNE

USŁUGI

PRANIE, CZYSZCZENIE
Karcherem dywanów, tapicerek. 500-200-337

INSTALACJE- ANTENY, DOMOFONY, KAMERY, ALARMY, NAPĘDY DO BRAM 513-960-318

Instalacje woda- gaz-CO montaż piecy gazowych 601-740-919

Meble na wymiar, usługi stolarskie tel. 503-111-231

Meble na wymiar, Usługi stolarskie tel. 503-111-231

OPAKOWANIA TEKTUROWE DLA FIRM. PRODUCENT MYSŁÓW. 792-949-963

Przycinanie tui, koszenie trawy, prace różne 600-826-895

USŁUGI BUDOWLANE

DACHY więźby, usługi dekarskie, podbitki, zadaszenia tarasów. 508-454-992

AZBEST demontaż i utylizacja 791-973-030

Usługi remontowe, gładzie gipsowe, malowanie, kafelkowanie, płyty kartongips. 796-792-214

Więźby, pokrycia dachowe, podbitki. 502-023-510 603-968-668

Wylewki maszynowe. Duże doświadczenie tel. 506-052-057

Wykonuję świadectwa charakterystyki energetycznej obowiązkowe od 28 kwietnia 2023! Audyty do „Czyste powietrze" 691-298-811

DOCIEPLENIA BUDYNKÓW- WOLNE TERMINY, solidnie, fachowo i terminowo, kosztorys gratis. Tel. 502-702-175 www.agra-docieplenia.pl

BUDOWA OBIEKTÓW, KOMPLEKSOWA OBSŁUGA INWESTYCJI BUDOWLANYCH. TEL. 730-558-666

Malowanie dachów, mycie kostki brukowej i elewacji. 507-550-862

Wykonam audyt energetyczny i/lub świadectwo charakterystyki energetycznej. tel. 696-554-453

REMONTY, MALOWANIE, GŁADZIE, SUFITY PODWIESZANE. WSZYSTKO! TANIO, SOLIDNE. 607-905-618

ARTYKUŁY BUDOWLANE

Gładzie, gipsowanie, malowanie, tapetowanie. Solidnie i tanio 508-043-678

KUPIĘ- DZIAŁ BUDOWLANY

Sprzedam drewno łupane liściaste i iglaste cena od 200 zł 661-050-665

DOM i OGRÓD

Ziemia torfowo- ogrodowa pod uprawy. Pod trawę. Na wyrównanie terenu.Budowlana. Tel. 880-201-200

DREWNO KOMINKOWE BUK DĄB GRAB BRZOZA SOSNA. DUŻE KAWAŁKI DOBRA CENA. W OFERCIE RÓWNIEŻ BRYKIET KOSTKA RUF PRODUCENT. ISTNIEJE MOŻLIWOŚĆ TRANSPORTU TEL 669-989-912

Wyprzedaż tanich płytek 691-072-528

NAUKA

Matematyka 535-784-369

DAM PRACĘ

Przyjmę dekarza, cieśle pracownik budowlany 739-011-775

Zatrudnię pana na stanowisko- gospodarz budynków. Prace porządkowe. Mile widziana grupa inwalidzka 662-079-468

Przyjmę SZEWCA- system ćwiekówka i magval. Praca stała bez przerw sezonowych. Telefon kontaktowy 669-422-058

Praca przy choinkach sztucznych, Koziegłówki. 601-834-321

Zatrudnię piekarza lub pomoc piekarza. Praca w piekarni Tomiszowice tel. 508-366-843

SPRZEDAM

Sprzedam łóżko dla osoby niepełnosprawnej tel. 514-609-240

Sprzedam narożnik bardzo ładny cena do uzgodnienia tel. 511-635-862

Drzwi dębowe zewnętrzne z ościeżnicą, prawe, lewe, 90cm. 781-756-588

Ciągnik C-328, grubościówka, kosiarka rotacyjna, brama uchylna garażowa. 576-315-335

NIERUCHOMOŚĆ- SPRZEDAM

M-3 po generalnym remoncie. Myszków- Centrum, 45 mkw, II piętro. 533-457-827

Mieszkanie M-3 34 mkw, Myszków, II piętro. 721-199-085

M-2 Centrum Myszków, do zamieszkania, cena do ustalenia, II piętro. 533-457-827

NIERUCHOMOŚĆ- KUPIĘ

Działkę Myszków i okolice. 781-756-588

MOTORYZACJA

Złomowanie Pojazdów- zaświadczenie i gotówka od ręki, dojazd do klienta 794-560-010

AUTO- SPRZEDAM

Chrysler PT 2,4L benzyna, 150 KM, opłacony do 05/25. 608-882-041

Ford S-Max rok produkcji 2009 2,0 TDCI bezwypadkowy tel. 510-922-302

Citroen Berlingo 1,6 HDI rok 2009, stan bardzo dobry, I właściciel tel. 606-877-914

MOTO- KUPIĘ

Kupię malucha, 125p, WSK Komarek, każdy stan, niekompletny, bez papierów, oraz części, dobrze zapłacę, odbiór lawetą tel. 531-755-637

Kupię malucha, 125p, WSK Komarek, każdy stan, niekompletny, bez papierów, oraz części, odbiór lawetą tel. 531-755-637

AUTO- KUPIĘ

Auto skup od właściciela. Pilnie kupię! Gotówka i umowa od ręki. Tel.535-988-450

SPRZEDAM MASZYNY ROLNICZE

Glebogryzarka, przegrabiarka taśmowa, pług „dwójka", wiertarka WS 15 tel. 576-315-335.

Ciągnik C-330 1978r, sierczkarnia 1rzędowa do kukurydzy, opryskiwacz 400L, dojarka Alfa Laval. 661-050-665.

Ciągnik C-328, grubościówka, koriarka rotacyjna. 576-315-335.

Boisz się kontroli w sypialni? WYNAJMIJ ADRES FIRMOWY! w START-up Cafe

Rozpoczynasz działalność, zakładając np. sklep internetowy, ale boisz się kosztów wynajęcia lokalu. Nawet najmniejsze biuro to czynsz, prąd, ogrzewanie. Wiele osób w takiej sytuacji rejestruje firmę w miejscu zamieszkania, w domu, mieszkaniu. To rozwiązanie ma jedną ogromną wadę: kontrola skarbówki, ZUS-u, sanepidu a nawet Inspekcji Pracy może się zastać w sypialni! Myjesz zęby, a tu kontrola US!

Możesz tego uniknąć wynajmując adres dla firmy!
START-up Cafe ul. Sikorskiego 53/3
Twoja firma może mieć prestiżowy adres jak Gazeta Myszkowska!

PAKIET PODSTAWOWY- adres dla firmy (umowa najmu) odbiór i przekazywanie korespondencji
PAKIET BIZNES- PODSTAWOWY + miejsce na przechowywanie dokumentacji, możliwość korzystania z komputera, internetu
PAKIET BIZNES PREMIUM -PAKIET BIZNES +serwis kawowy, pokój do spotkań z kontrahentami, dostęp do urządzeń biurowych (ksero, drukarka), obsługa sekretariatu.
Twoje prawdziwe biuro bez wysokich kosztów utrzymania biura!

Usługę START-up Cafe oferuje MyszPress s.c. z siedzibą w Myszkowie ul. Sikorskiego 53/3 tel. 34 3137120. Kontakt: jaroslaw.mazanek@myszpress.pl tel. 602 514030

IMPERIA DYLAND
SYSTEMY OSŁON SŁONECZNYCH
Myszków Słowackiego 88
/Baza Jurajskiej/
czynne pn – pt 8:00-16:00

NAJTANIEJ!
NAJSZYBCIEJ!
NAJLEPIEJ!
- MARKIZY, PERGOLE
- ROLETY WEWNĘTRZNE
- ŻALUZJE POZIOME I PIONOWE
- SYSTEMY SZYN ALUMINIOWYCH
- KARNISZE
- POMIAR, MONTAŻ, WYCENA

tel kom. 517 369 743
34 313 42 96

DAREX PHU
KIEROWCĘ C +E
zatrudnimy
Polska-Norwegia
tel. 34 313 13 57
604-409-779

OGŁOSZENIA DROBNE PRZYJMOWANE SĄ DO ŚRODY KAŻDEGO TYGODNIA DO GODZ. 15.00

eprasa.pl 6d04e2b8ef

OGŁOSZENIA

ROLNICTWO

Pszenżyto 791-963-505.

Jęczmień 90 zł/100kg, z transportem. 889-495-218.

Pszenica, owies, pszenżyto. 885-278-354.

Sprzedam pług obrotowy 4-skibowy Privat- Roto cena 10.000 do negocjacji tel. 514-669-684.

USŁUGI FINANSOWE

Radca Prawny Jadwiga Kwiecień Kancelaria Prawna Sp.k Myszków ul Kwiatkowskiego 5 tel. 791-732-142, e-mail : radca@jadwigakwiecien.pl, www.jadwigakwiecien.pl porady prawne i procesy w sprawach: cywilnych (zasiedzenie, uwłaszczenie, spadki, zachowek, podział majątku, odwołanie darowizny), rodzinnych (rozwód, alimenty, władza rodzicielska), rent i emerytur, karnych

RÓŻNE

Odstąpię grób na Sikorskiego Kwatera NJ1, Rząd IV, Grób 83 tel. 797-194-188.

ZWIERZĘTA- ODDAM

Oddam małego pieska tel. 782-639-696.

ZWIERZĘTA- SPRZEDAM

Sprzedam owce z jagniętami tel. 514-609-240.

MATRYMONIALNE

Mężczyzna 56 lat pozna panią od 35 lat tel. 576-002-606.

SALON URODA
FRYZJERSTWO I KOSMETYKA
MAKIJAŻ TRWAŁY
BRWI, OCZU I UST

PODKREŚLENIE URODY,
DELIKATNE KORYGOWANIE UST,
PODKREŚLENIE LINI OCZU,
NADANIE KSZTAŁTU ŁUKU BRWIOWEGO
DOŚWIADCZONA LINERGISTKA
PRACUJE METODĄ LONG- TIME-LINER
Częstochowa Dąbrowskiego 18, tel. 34 324 44 40

ZAPRASZAMY NA
ZAJĘCIA Z TENISA STOŁOWEGO
OPEN
MOSiR MYSZKÓW
W KAŻDY WTOREK 17:00 - 19:00
W KAŻDY CZWARTEK 17:00 - 20:00
WSTĘP BEZPŁATNY
SALA GIMNASTYCZNA MOSiR MYSZKÓW
WIĘCEJ INFORMACJI POD NR TEL. 796-080-097

ZWIERZ
ZWIERZowa Infolinia Informacji Prawnej z zakresu Ochrony Zwierząt

Czynna we wtorki i czwartki 17:00-19:00 pod numerem telefonu
+48 695 902 335

Gabinet Weterynaryjny
"MATWET"
Lek. wet. Mateusz Piecuch
Żarki Letnisko, ul. Jasna 4
tel. 608/062-916

SPRZEDAŻ POKRYĆ DACHOWYCH

Kompleksowe pokrycia dachowe
tel. 739 011 775
Myszków ul. Dworska 69

DAREX PHU
KIEROWCĘ C +E
zatrudnimy
na skoczka. W Polsce do 100 km od Myszkowa oraz różne trasy międzynarodowe
tel. 34 313 13 57
604-409-779

DAREX PHU
TRANSPORT MIĘDZYNARODOWY
SKŁAD OPAŁU
tel. 34/313 13 57
fax 34 313 07 07
SKŁAD OPAŁU
Myszków, ul. Kopernika 5
WĘGIEL
JUŻ W SPRZEDAŻY
ORZECH, GROSZEK
POLSKA
KAZACHSTAN
W obrębie 20 km od 2 ton transport- GRATIS!
SPRZEDAŻ RATALNA NA MIEJSCU BEZ ŻYRANTÓW

eprasa.pl 6d04e2b8ef

NIEDZIELA

4.08.2024

BŁONIA W ZŁOTYM POTOKU
NAD STAWEM AMERYKAN

26. ŚWIĘTO PSTRĄGA

ATRAKCJE TOWARZYSZĄCE

6.00 - Zawody spinningowe na "Irydionie"

12.00 - 14.00 - STREFA ANIMACJI
koncert wokalno-interaktywny
z pokazem iluzji oraz bańkowym show
w wykonaniu zespołu **MASKOTKI**

GANG MARCELA

ORKIESTRA DĘTA

PROGRAM

14.00 - Rozpoczęcie
14.10 - Konkursy dla publiczności
14.30 - Występ Orkiestry Dętej OSP Bliżyce
oraz Orkiestry Dętej OSP Gidle
pod kierunkiem **Karola Pospieszalskiego**
15.30 - Konkurs kulinarny Hotelu KMICIC
16.00 - Koncert **GANG MARCELA**
18.00 - Kabaret **OT.TO**
20.00 - Koncert **POWER PLAY**
21.00 - DJ DZIKI
21.30 - Zakończenie

KABARET OT.TO

POWER PLAY

ORGANIZATORZY

SAMORZĄDOWY OŚRODEK KULTURY I SPORTU W JANOWIE

JANÓW na szczęście

PARTNERZY

TEB EDUKACJA

Firma Cateringowa JATEX

KOTŁY PATRZYK

Kmicic Hotel

jura online

PATRONAT MEDIALNY

Kurier Zawierciański

Gazeta Myszkowska

Twoja Polska Stacja 101,9 FM

Polskie Radio Katowice

FEST FM

Gazeta Częstochowska

eprasa.pl 6d04e2b8ef

KSIĄŻKI

Osada w Słonecznej
Mirosława Kubiak
Wydawnictwo Filia

PIĘKNA OPOWIEŚĆ O PRZYJAŹNI, PASJI I MIŁOŚCI DO NATURY ORAZ PEWNEGO MĘŻCZYZNY…

Gdy młodziutka Antosia Krawczyk traci rodziców, zmuszona jest przejąć rodzinny interes – karczmę Osadę w malowniczej Słonecznej. Problemów dokłada dziewczynie jej siostra, która koniecznie chce spieniężyć biznes, oraz narzeczony z przyszłą teściową – chętni do przejęcia Osady.

W tym trudnym czasie Antosię wspierają wierni przyjaciele i jej ukochane zwierzęta.

Pewnego dnia w życiu Tosi pojawia się Marek, intrygujący, tajemniczy mężczyzna, który sprawia, że dziewczyna odzyskuje radość życia i zaczyna spoglądać w przyszłość z nadzieją.

CZY DZIEWCZYNIE UDA SIĘ OCALIĆ MIEJSCE TAK WAŻNE DLA JEJ RODZICÓW?

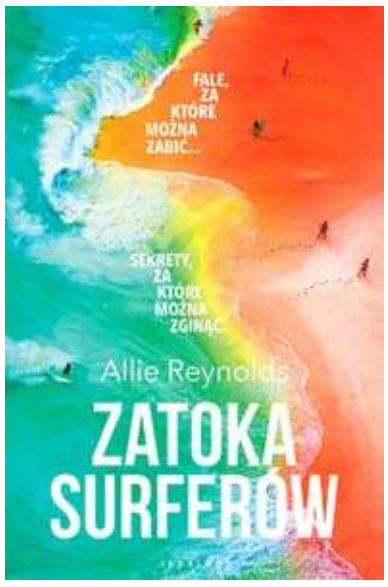

ZATOKA SURFERÓW
Allie Reynolds
Wydawnictwo Albatros

Zagadkowy i paraliżujący thriller autorki bestsellerowej Rozgrywki.

Nawet ocean nie zdoła zmyć tego, co zrobili…

Imponujące fale, za które dałby się zabić każdy surfer.

I sekrety… za które naprawdę można zginąć.

Kenna, mieszkająca w Londynie terapeutka, już dawno nie widziała się z przyjaciółką z dzieciństwa, żyjącą w Australii Mikki, ale utrzymują stały kontakt. Kiedy Mikki ogłasza niespodziewane zaręczyny z Jackiem, z którym połączyła ją miłość do surfingu, Kenna jest zachwycona. Ale wkrótce zaczyna podejrzewać, że Jack nie jest tak doskonały, jak twierdzi przyjaciółka, i zależy mu głównie na jej pieniądzach. Rezerwuje więc lot do Sydney, by osobiście zbadać sytuację.

Po niezapowiedzianym przybyciu dowiaduje się, że Mikki i Jack planują spędzić trochę czasu poza miastem. Wszyscy troje udają się do Sorrow Bay, pięknej, dzikiej i odosobnionej zatoki, oferującej doskonałe warunki do surfowania.

Tutaj Kenna poznaje jednak osobliwą grupę surferów, którzy uciekli od świata i zrobią wszystko, by utrzymać swój mały raj w tajemnicy. I wyraźnie coś jest z nimi nie tak. Wszyscy gotowi są na ekstremalne doznania, byle tylko przeżyć następną przygodę. I wszyscy ukrywają pewien sekret, którym nawzajem się szantażują. W co wpakowała się jej przyjaciółka i czy da się ją jeszcze uratować?

Bo jedna rzecz na temat Sorrow Bay szybko staje się przeraźliwie jasna: nikt nie opuszcza tego miejsca na własnych warunkach.

Reynolds stworzyła kolejną trzymającą w napięciu, pokręconą i uzależniającą książkę. Wyrazisty świat i fascynujący bohaterowie „Na fali" zostaną ze mną na długo. Jo Spain

Hotel Portofino
J.P. O'Connell
Wydawnictwo Marginesy

Książka dla fanów Downton Abbey i Agathy Christie

Prowadzenie hotelu jest tak łatwe jak jego goście. Przekonuje się o tym Bella Ainsworth, właścicielka działającego od kilku tygodni ekskluzywnego hotelu Portofino, zlokalizowanego na włoskiej riwierze. W jednym czasie zjeżdżają do niego nietuzinkowe postacie: Julia, dawna miłość męża Belli, wraz ze swoją córką Rose, którą rodzina Ainsworthów pragnie wydać za syna Belli – pokiereszowanego emocjonalnie weterana pierwszej wojny światowej; marszand Jack Turner z ciemnoskórą tancerką, która rozpala wyobraźnię gości i mieszkańców miasteczka; wiecznie niezadowolona lady Latchmere, skrywająca bolesną historię; były student medycyny z Indii, który podczas wojny opiekował się rannym synem Belli; uznany tenisista z żoną; oraz hrabia Albani z synem, jedyni Włosi w tym towarzystwie.

Bella robi wszystko, aby jej goście miło spędzili czas – od tego zależy powodzenie jej przedsięwzięcia. Na drodze staje jej jednak skorumpowany lokalny polityk, zwolennik Mussoliniego, grożąc zamknięciem hotelu, a napięcie sięga zenitu, gdy znika cenny obraz Rubensa należący do męża Belli i wszystkie osoby przebywające w hotelu zostają zamknięte na czas śledztwa. Każda z nich ma swój sekret, którego musi strzec.

Porywający dramat historyczny z intrygą i faszystowskimi rozgrywkami w tle.

Na podstawie książki powstał serial o tym samym tytule.

KINO

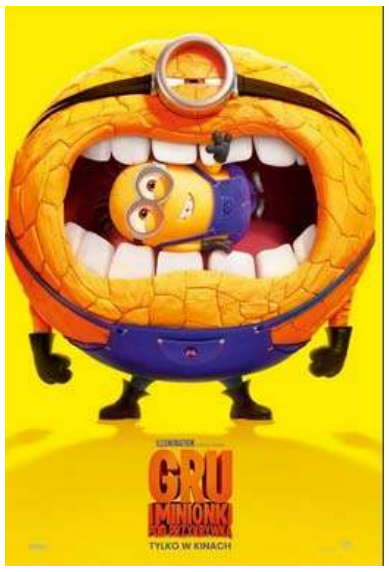

Gru i Minionki: pod przykrywką

Gru, ulubiony super-złoczyńca świata, powraca w ekscytującej, nowej odsłonie komedii animowanej „Gru i Minionki: Pod przykrywką". W tym roku 5 lipca zobaczymy nowy rozdział, w którym Gru i Lucy oraz ich córeczki: - Margo, Edith i Agnes powitają nowego członka rodziny Gru juniora. Gru będzie musiał zmierzyć się z nowym nemezis w postaci Maxime'a Le Mala i jego femme fatale, Valentiny. Cinema City

It Ends with Us 2024

GATUNEK FILMU: Dramat
OBSADA: Blake Lively, Justin Baldoni Jenny Slate
REŻYSER:Justin Baldoni

Choć Lily Bloom (Lively) ma za sobą skomplikowaną przeszłość, zawsze wiedziała, jakiego życia pragnie. Mieszkając w Bostonie, poznaje neurochirurga Ryle'a Kincaida (Baldoni) i wierzy, że być może znalazła swoją bratnią duszę. Wkrótce jednak pojawiają się pytania dotyczące ich związku. Związek się skomplikuje jeszcze bardziej, kiedy pojawia się „stara" licealna miłość - Atlas Corrigan (Brandon Sklenar), stawiając jej związek z Ryle'em pod znakiem zapytania.

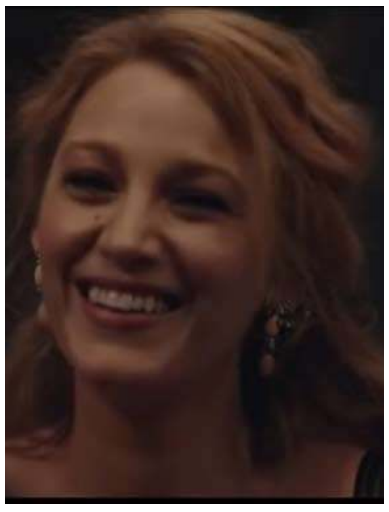

eprasa.pl 6d04e2b8ef

KRZYŻÓWKA z HASŁEM Nr 31 (2024)

Litery z pól ponumerowanych od 1 do 22 utworzą rozwiązanie niniejszej krzyżówki

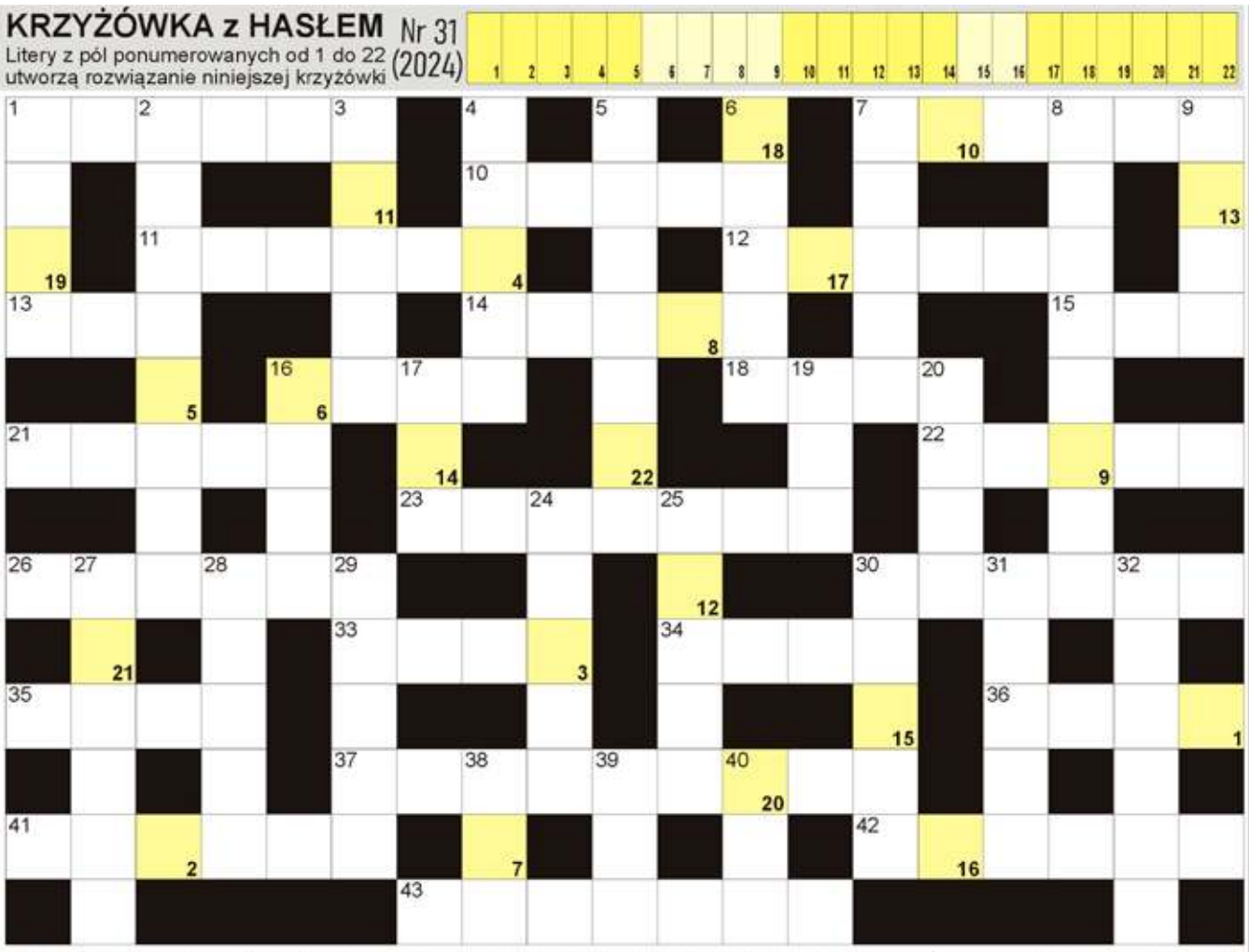

POZIOMO: 1) przed kwietniem; 7) płynie przez Ustkę; 10) przejście na wyższe stanowisko; 11) mniejszy księżyc Marsa; 12) smartfoon od Apple; 13) pierwiastek Cs; 14) okres godowy ryb; 15) przepływa przez Chartum; 16) odprawia ją ksiądz; 18) rzeka w Lęborku; 21) Rutkiewicz, była himalaistka; 22) Dolny z Wrocławiem; 23) patronka górników; 26) niejedna czarna w kosmosie; 30) stawiany oskarżonemu; 33) spoiwo do płytek lub kartek; 34) największe jezioro Etiopii; 35) Kieres, były prezes IPN; 36) islandzki jogurt; 37) sen letni zwierząt w skrócie; 41) rzeka w Kownie; 42) w nim się zgina ręka; 43) robotnik z pacą.

PIONOWO: 1) Chagall, słynny malarz; 2) suszone winogrona; 3) Albert, autor powieści "Dżuma"; 4) do zębów w tubce; 5) stolica Chorwacji; 6) uparty kuzyn konia; 7) mięso na bite kotlety; 8) papierowy w portfelu; 9) biblijny brat Kaina; 16) Otello u Szekspira; 17) mleczny lub trzonowy; 19) Demarczyk lub Bem ze sceny; 20) Joanna dla przyjaciół; 24) wycieczki statkiem; 25) matka Tezeusza; 27) "... obiecana", powieść Reymonta; 28) wyspa ze Świnoujściem; 29) określona część morza; 30) animusz, chęć do działania; 31) grafitowy w ołówku; 32) mały fragment książki; 38) najdłuższa rzeka w Szkocji; 39) patelnia w kuchni azjatyckiej; 40) pierwiastek Ce.

JOLKA z HASŁEM Nr 31 (2024)

Litery z pól z kropką czytane rzędami, utworzą rozwiązanie:

Na diagramie poniżej ujawniliśmy wszystkie spółgłoski "N". Miejsce wpisu haseł do odgadnięcia.

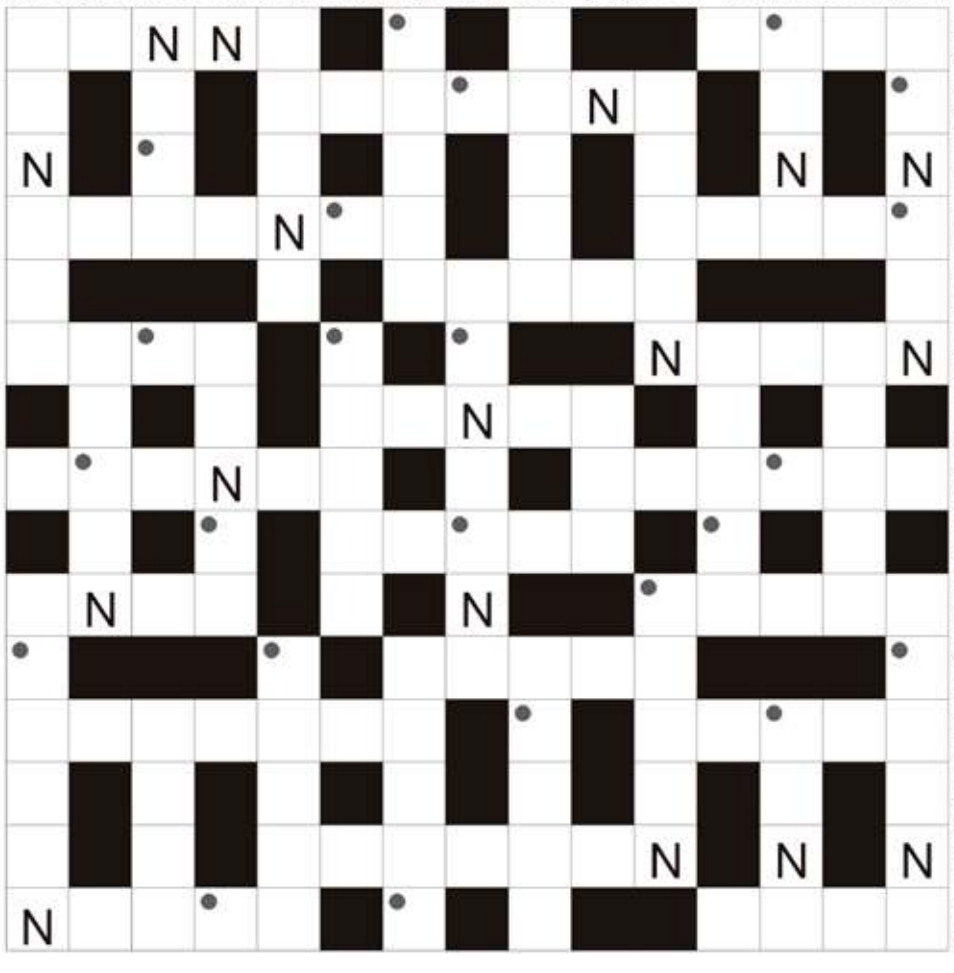

barwnik z liści do włosów, żeglarska pieśń; słynny wulkan na Sycylii; Błęcka-Kolska, aktorka; błonica sałatowa inaczej; największa wyspa Japonii; słynny argentyński taniec; student seminarium duchownego; wyspa Odyseusza; grecka bogini zwycięstwa; "... szkapa", nowela Marii Konopnickiej; odstrasza złodzieja samochodu; waluta Hondurasu; ruchoma w kompasie; niejeden w siatce wywiadu; inaczej kosaćce, rośliny; góra z kraterem i lawą; przepływa przez Świeradów-Zdrój; dzienny zysk w sklepie; śnieżna wydma na poboczu drogi; stolica stanu Michigan w USA; buty piłkarzy; bywa mylona z pszczołą; i Benedyktyni, i Franciszkanie; talerz dla psa; czwarta planeta od słońca; Richard, były prezydent USA; 100 centymetrów; przed nazwiskami; powieść Prusa z Wokulskim; Beata, była premier Polski; dawna stolica Mjanmy; Adam, autor sonetów "Nad głębiami"; syn córki lub syna; piecze i pali w przełyku; miejsce walki bokserów; pospolita to kalebasa, roślina; dowodzi na statku; największa wyspa Filipin; przeciwieństwo strat; "... Magellana", powieść Lema; nasza główna tętnica; utrzymuje kurs statku lub łodzi.

Sprawdź się w Naszym SUDOKU:

Wypełnij poniższe diagram 9×9 w taki sposób, aby w każdym wierszu, w każdej kolumnie oraz w każdym z dziewięciu pogrubionych kwadratów 3×3 znalazło się po jednej cyfrze od 1 do 9:

3	4			2	6		8	
		1		7				
7	2		8			4	3	9
4		9	6			3		2
				1	9		7	
1					4	9		
			5	6	8			7
					2			5
2	5	4		9	7	8	6	3

6				4			1	
9		3					2	
	5				7			
	3		2	1	9			4
1	6	2					9	
	7			8		1		2
	4					8		
7	2	6			1	3		
				7				6

WYKREŚLANKA: poniżej ukryliśmy 20 wyrazów związanych z muzyką. Wykreślisz je wszystkie od góry do dołu, od lewej do prawej i na ukos. Znajdź: nuty, gitara, śpiew, radio, koncert, struny, batuta, werbel, chór, gamy, tenor, takt, tempo, sopran, pianino, refren, głos, kwartet, brawa, pieśń.

K	O	D	Y	R	Y	G	E	N	T
P	R	Ó	G	S	O	P	R	A	N
P	I	A	N	I	N	O	K	O	S
Ś	C	U	D	A	T	T	O	T	A
O	G	H	Ł	I	Ń	A	R	K	I
S	T	A	Ó	B	O	U	R	N	A
T	R	E	M	R	N	I	U	A	S
R	K	A	N	Y	N	T	D	A	T
A	W	C	H	O	Y	W	O	Ń	E
B	A	R	E	F	R	E	N	O	Ś
O	R	G	Ł	O	S	R	O	P	A
Ś	T	A	M	A	T	B	I	S	Y
N	E	R	W	P	I	E	Ś	Ń	I
I	T	Y	M	A	W	L	M	O	Ń
A	U	B	A	T	U	T	A	P	Y
A	Ś	K	O	N	C	E	R	T	O

eprasa.pl 6d04e2b8ef

Bezpłatne atrakcje na wakacje

Zapraszamy dzieci z terenu Gminy Żarki na bezpłatne atrakcje. W trakcie wydarzenia nie ma zapewnionej opieki ani wyżywienia. Poniżej harmonogram i informacje o szczegółach akcji.

01.08.2024 r. Walabia Żywa Edukacja – Gady, godz. 10.00 w Domu Kultury w Żarkach

08.08.2024 r. Kino sferyczne przy basenie miejskim w Żarkach, godz. 10.00 (w przypadku niesprzyjającej pogody atrakcja w Domu Kultury w Żarkach) (red)

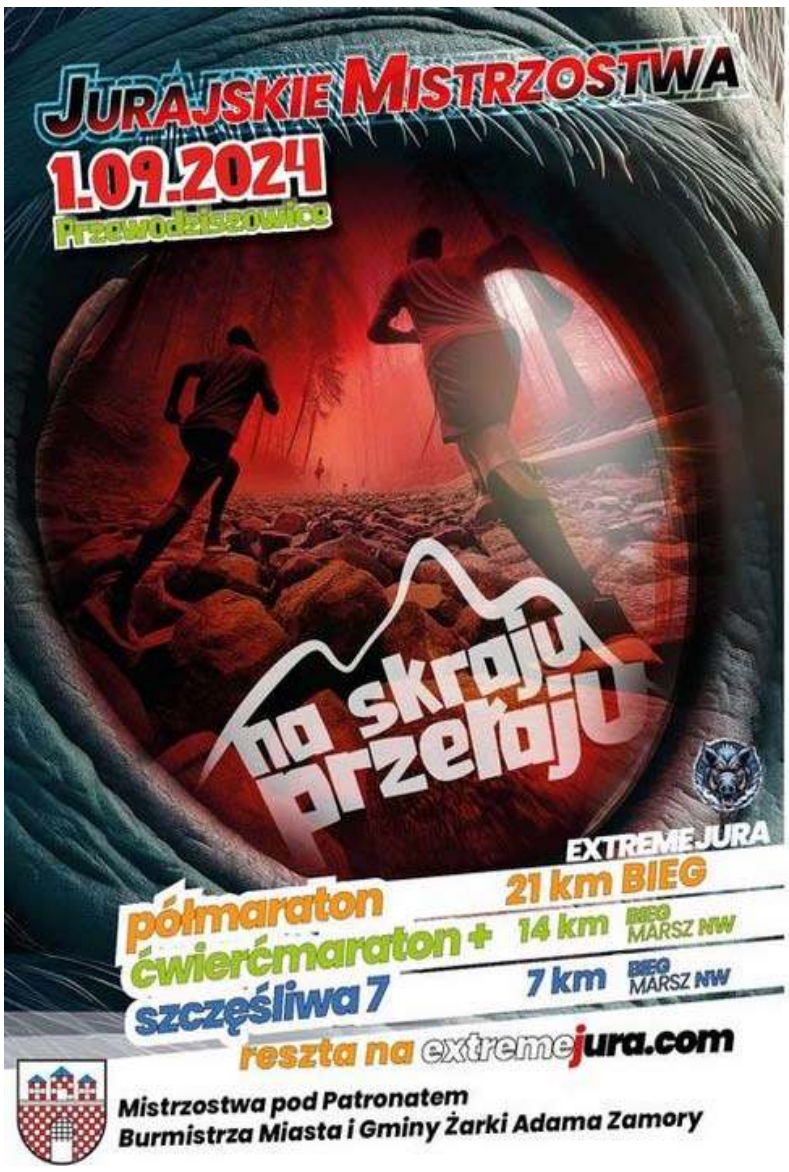

ZBIORY CZEREŚNI ZAKOŃCZYŁY SIĘ O MIESIĄC WCZEŚNIEJ NIŻ ZAZWYCZAJ. Z POWODU SZYBSZEJ WEGETACJI OWOCE PRZYPOMINAJĄ TE Z POŁUDNIA EUROPY

Zmiany klimatyczne wpływają na uprawy i zbiory owoców. Drzewa czereśni zakwitły w tym roku o kilka tygodni wcześniej niż zazwyczaj. Ciepła i słoneczna pogoda już w marcu przyspieszyła kwitnienie. W efekcie, o ile w poprzednich latach czereśnie można było kupić jeszcze w sierpniu, w tym roku już w lipcu zbierano późne odmiany. – Sezon wegetacyjny był o wiele dłuższy, a temperatura była wysoka w trakcie dojrzewania owoców. To warunki porównywalne z włoskim klimatem, a owoce, które udało nam się wyprodukować, są doskonałej jakości – mówi Krzysztof Czarnecki, wiceprezes Związku Sadowników RP. Część upraw zniszczyły jednak kwietniowe przymrozki.

– Mieliśmy w tym roku do czynienia z przymrozkami, które zdziesiątkowały plantacje. Czereśnie poprzemarzały w niektórych miejscach nawet w stu procentach. Aczkolwiek były takie miejsca, gdzie owoce zostały ochronione – tam były mniejsze przymrozki i czereśnie można było ratować w jakiś sposób. To, że wegetacja zaczęła się trzy tygodnie wcześniej, miało zarówno negatywny wpływ, czyli przymrozki, jak i pozytywny tam, gdzie owoce przetrwały – podkreśla w rozmowie z agencją Newseria Biznes Krzysztof Czarnecki, producent czereśni i wiceprezes Związku Sadowników RP.

Po najcieplejszym w całej historii pomiarów meteorologicznych lutym także tegoroczny marzec był ekstremalnie ciepły. Jak podaje IMGW, średnia obszarowa temperatura powietrza wyniosła 6,7°C i była o 3,6° wyższa od średniej wieloletniej dla tego miesiąca. Także kwiecień należy zaliczyć do miesięcy anomalnie ciepłych, ze średnią temperaturą 10,5°C, czyli o 1,9° wyższą od wieloletniej średniej. Ciepła i słoneczna pogoda przyspieszyła kwitnienie roślin. Na początku kwietnia sadownicy obserwowali taką sytuację w uprawach jak zwykle w połowie maja. Po upalnych dniach, z temperaturą ok. 30°C, w kwietniu przyszły jednak przymrozki do -6°C, które w części kraju zdziesiątkowały uprawy. W dużej mierze ucierpiały drzewa owocowe, w przypadku których nawet niewielki przymrozek utrzymujący się dłużej niż godzinę może uszkodzić kwiaty.

– Ponieważ wegetacja zaczęła się wcześniej, mogliśmy się liczyć z tym, że będą występowały przymrozki. Jeżeli mamy kwitnienie na początku maja, a zimni ogrodnicy są w połowie miesiąca, to mamy dwa tygodnie zagrożeń przymrozkami. Ale jeżeli kwitnienie się zaczyna na początku kwietnia, to zagrożenie jest zupełnie inne i te straty właśnie w tym roku z tego powodu występują – tłumaczy ekspert.

Sadownicy w najbardziej dotkniętych przymrozkami regionach ratowali się na różne sposoby. Jednym z nich było rozpalanie w sadach ognisk, które miały podnieść temperaturę nocą. W regionach, gdzie czereśnia przemarzła, sytuacja w zbiorach jest bardzo zła, ale tam, gdzie przetrwała, pogoda wyjątkowo jej sprzyjała.

Przyspieszenie o kilka tygodni okresu wegetacji spowodowało, że już w połowie lipca sadownicy zbierali czereśnie odmianę Regina, nazywanej królową późno dojrzewających odmian czereśni. Obecnie zakończyły się zbiory nawet najpóźniej dojrzewających owoców. Z drugiej strony dzięki wysokim temperaturom już w marcu i kwietniu czereśnie, które przetrwały, są większe i lepszej jakości.

– Warunki, tak jak na terenie mojego gospodarstwa, możemy porównywać z normalnym klimatem włoskim. Owoce udało nam się wyprodukować w doskonałej jakości, nie mieliśmy problemu z wielkością czereśni, średnio miały w granicach 3 cm, tak że to jest już bardzo dobrze, to już są standardy europejskie i nie ma problemu z ich sprzedażą – mówi wiceprezes Związku Sadowników RP.

Smak czereśni jest związany z miejscem produkcji. Umiarkowany klimat, czyli ciepłe dni i chłodniejsze noce, sprzyja wytrącaniu się w owocach cukru. To sprawia, że polska czereśnia jest tak smaczna.

– Nie można sadzić czereśni wszędzie tam, gdzie nam się podoba, gdzie mamy gospodarstwo i ziemię. To musi być specyficzny mikroklimat, są miejscowości słynne z produkcji czereśni, jak np. Bronisławka, gdzie czereśni jest dosyć sporo i naprawdę się udają. Kilometr czy dwa od tej miejscowości już nie ma sensu sadzić czereśni, bo tam nie wychodzą – tłumaczy Krzysztof Czarnecki.

Pochodzenie czereśni ma znaczenie do tego stopnia, że koneserzy tych owoców potrafią po smaku rozpoznać region, z którego pochodzi.

Badanie Kantar Public przeprowadzone w ramach projektu „Core Team – promocja konsumpcji owoców i warzyw" wskazuje, że w czerwcu czereśnia była drugim pod względem popularności owocem (po truskawce). Ich spożycie deklarowało 71 proc. konsumentów, co w porównaniu do czerwca 2023 roku oznacza wzrost o 28 pp. W ubiegłym roku zbiory czereśni w Polsce GUS oszacował na 69 tys. t. W 2022 roku – po imponującym wzroście o 30 proc. – zbiory wyniosły 77 tys. t. Większość trafia do sprzedaży krajowej

– Możemy eksportować w bardzo wiele miejsc, np. do Emiratów Arabskich. Nie ma problemu z dostarczaniem czereśni, bo to niewielkie ilości na palecie trafiają do samolotu i w ciągu kilku godzin jest już na miejscu. Myślę, że to nie jest duża skala, bo po prostu większość naszych czereśni rozchodzi się w kraju – podkreśla wiceprezes Związku Sadowników RP. – Część czereśni wyjeżdża do naszych bliskich sąsiadów: Niemiec, Czech, Słowacji. To jest często eksport bezpośredni. Są gospodarstwa w Polsce, które większość swojej produkcji eksportują tam bezpośrednio, nie przez pośredników. Skala tego nie jest jednak znana. (red) Newseria

Defibrylator ratuje
dzieci i dorosłych

(Żarki) 24.07.24r. burmistrz Żarek Adam Zamora odebrał defibrylator, który ma służyć w nagłych sytuacjach ratowania zdrowia i życia.

Dyrektor biura Partnerstwa Północnej Jury Jerzy Motłoch oraz członek zarządu stowarzyszenia tej organizacji Andrzej Gzieło przekazali sprzęt Gminie Żarki. Defibrylator automatyczny LIFEPAK CR Plus może obsłużyć nawet osoba nieprzeszkolona. Urządzanie wyświetla i wygłasza komunikaty głosowe. Zostanie zamontowane w miejscu ogólnodostępnym.

- *Dzięki intuicyjnej obsłudze, każdy przechodzień czy świadek zdarzenia może uratować życie* – podkreśla burmistrz Miasta i Gminy Żarki A. Zamora. Defibrylator jest bezpieczny w obsłudze zarówno dla osób ratowanych i ratujących.

- Sprzęt służy do ratowania życia dorosłym i dzieciom – mówi A. Gzieło.

- Kupiliśmy 10 urządzeń – informuje dyrektor J. Motłoch. Partnerstwo Północnej Jury zrealizowało zakup Kurs realizowany w ramach projektu pt. „Wiedza na wage życia!" w ramach działania „Wsparcie dla rozwoju lokalnego w ramach inicjatywy LEADER objętego PROW 2014-2020. Fot. Anna Stodółkiewicz (red)

eprasa.pl 6d04e2b8ef

GMINNE SMAKI I SMACZKI– ODSŁONA DRUGA

W czwartek (18 lipca) odbyły się drugie warsztaty kulinarne z cyklu „Gminne smaki i smaczki”. Tym razem KGW „Malwy” serwowały „szare kluski”.

Warsztaty odbyły się w Gminnym Ośrodku Kultury im. Janusza Gniatkowskiego w Poraju. Liczna grupa amatorów dobrego jedzenia i – oczywiście – gotowania z ogromnym zainteresowaniem i osobistym zaangażowaniem uczestniczyła w powstawaniu tego smacznego i nie wszystkim znanego dania.

Gospodynie spotkania – Panie z KGW „Malwy” – dokładnie objaśniały jak wykonać „szare kluski”. Oczywiście kwintesencją warsztatów była wspólna degustacja, która udowodniła, że proste, tradycyjne, często zapomniane dania mogą być wspaniałą alternatywą dla tych nowych i mocno wyszukanych.

Warsztatom towarzyszyła ekspozycja obrazów autorstwa Mirosławy Romańskiej.

Kolejne spotkanie odbędzie się w dniu 1 sierpnia w budynku wielofunkcyjnym w Jastrzębiu, a poprowadzą je Panie z KGW „Być Kobietą”. Zapraszamy!

Projekt dofinansowano ze środków Programu „Działaj Lokalnie ” Polsko-Amerykańskiej Fundacji Wolności realizowanego przez Akademię Rozwoju Filantropii w Polsce oraz Centrum Inicjatyw Lokalnych – ODL w Zawierciu i Gminę Poraj. (red)

reklama

SANIKOBIS
www.sanikobis.pl

OFERTA NA WYWÓZ ODPADÓW Z FIRM

Nasza firma oferuje odbiór, wywóz i zagospodarowanie odpadów z firm, instytucji, biurowców, sklepów, lokali gastronomicznych.

W celu uzyskania szczegółowych informacji dotyczących podpisania umowy prosimy o kontakt.

SANIKO BIS Sp. z o.o. • 42-300 Myszków • ul. Prusa 70
600 065 202 • bok@sanikobis.pl

Zamek Ogrodzieniec i Gród na Górze Birów

KALENDARZ WYDARZEŃ 2024

KWIECIEŃ

26.04.2024 | WIECZÓR Z DUCHAMI
27.04.2024 | WIECZÓR Z DUCHAMI

MAJ

01.05.2024 | POKAZY WALK RYCERSKICH
03.05.2024 | POKAZY KONNE
03.05.2024 | WIECZÓR Z DUCHAMI
05.05.2024 | POKAZY MODY HISTORYCZNEJ
11.05.2024 | KONCERT MUZYKI FILMOWEJ
12.05.2024 | NIEDZIELA Z PRZEWODNIKIEM
19.05.2024 | POKAZY SOKOLNICZE
25.05.2024 | III MISTRZOSTWA POLSKI GRILLA I BBQ
26.05.2024 | III MISTRZOSTWA POLSKI GRILLA I BBQ
30.05.2024 | POKAZY KONNE
31.05.2024 | WIECZÓR Z DUCHAMI

CZERWIEC

02.06.2024 | TEATRZYKI DLA DZIECI
07.06.2024 | WIECZÓR Z DUCHAMI
09.06.2024 | POKAZY MODY HISTORYCZNEJ
14.06.2024 | WIECZÓR Z DUCHAMI
16.06.2024 | POKAZY KONNE
21.06.2024 | WIECZÓR Z DUCHAMI
22.06.2024 | NOC ŚWIĘTOJAŃSKA - PERCIVAL
23.06.2024 | NIEDZIELA Z PRZEWODNIKIEM
28.06.2024 | WIECZÓR Z DUCHAMI
30.06.2024 | POKAZY WALK RYCERSKICH

LIPIEC

04.07.2024 | JARMARK WCZESNOŚREDNIOWIECZNY
05.07.2024 | JARMARK WCZESNOŚREDNIOWIECZNY
05.07.2024 | WIECZÓR Z DUCHAMI
06.07.2024 | XX NAJAZD BARBARZYŃCÓW
07.07.2024 | XX NAJAZD BARBARZYŃCÓW
12.07.2024 | WIECZÓR Z DUCHAMI
14.07.2024 | POKAZY MODY HISTORYCZNEJ
19.07.2024 | WIECZÓR Z DUCHAMI
19.07.2024 | JURAJSKIE SPOTKANIA WSPINACZKOWE
20.07.2024 | JURAJSKIE SPOTKANIA WSPINACZKOWE
21.07.2024 | JURAJSKIE SPOTKANIA WSPINACZKOWE
26.07.2024 | WIECZÓR Z DUCHAMI
28.07.2024 | POKAZY KONNE

SIERPIEŃ

02.08.2024 | WIECZÓR Z DUCHAMI
03.08.2024 | ŚWIĘTO GMINY OGRODZIENIEC
04.08.2024 | NIEDZIELA Z PRZEWODNIKIEM
09.08.2024 | WIECZÓR Z DUCHAMI
10.08.2024 | AEROPIKNIK - BALONIADA
11.08.2024 | AEROPIKNIK - BALONIADA
15.08.2024 | POKAZY KONNE
16.08.2024 | WIECZÓR Z DUCHAMI
18.08.2024 | PODRÓŻ Z GANDALFEM W GRODZIE NA GÓRZE BIRÓW
23.08.2024 | WIECZÓR Z DUCHAMI
24.08.2024 | XXV MIĘDZYNARODOWY TURNIEJ RYCERSKI
25.08.2024 | XXV MIĘDZYNARODOWY TURNIEJ RYCERSKI
30.08.2024 | WIECZÓR Z DUCHAMI

WRZESIEŃ

01.09.2024 | ZAJĘCIA WSPINACZKOWE DLA DZIECI
06.09.2024 | WIECZÓR Z DUCHAMI
08.09.2024 | POKAZY SOKOLNICZE
13.09.2024 | WIECZÓR Z DUCHAMI
14.09.2024 | JUROMANIA 2024
15.09.2024 | JUROMANIA 2024
15.09.2024 | NIEDZIELA Z PRZEWODNIKIEM
21.09.2024 | WIECZÓR Z DUCHAMI
22.09.2024 | POKAZY WALK RYCERSKICH
28.09.2024 | WIECZÓR Z DUCHAMI
29.09.2024 | POKAZY KONNE

eprasa.pl 6d04e2b8ef