WIELKI KONKURS wartość nagród: 10 000zł str. 10

ISSN 1895-2992

nowy tydzień

tygodnik lokalny

Nr 31 (1022) 4 - 10 sierpnia 2025 r. ISSN 1895-2992 Nr indeksu 00204684 Nakład 14999 egz. CENA: 5,00 zł w tym VAT 5%

NAJWIĘCEJ INFORMACJI Z CHEŁMSKIEGO, KRASNOSTAWSKIEGO I WŁODAWSKIEGO

Jeszcze więcej do czytania! 40 stron

Z programem TV na cały tydzień

Zabierz Nowy Tydzień na wakacje i wygraj! str. 36

Suchy port ściągnie kapitał, da miejsca pracy i podatki

Czy w gminie Chełm może powstać port przeładunkowy na wzór Małaszewicz, przez który transportowane są towary z Dalekiego Wschodu na zachód Europy? Radni gminni zgodzili się właśnie na zmianę planu zagospodarowania przestrzennego, która umożliwi budowę w Srebrzyszczach Intermodalnego Suchego Portu. str. 5

Afera na szpitalnej rehabilitacji

Zarzuty pracowników wobec kierownika: przychodzenie do pracy pod wpływem alkoholu, naruszanie praw pacjenta, a nawet presja na fałszowanie dokumentacji medycznej. str. 9

Polityczne układanki z dużym wyprzedzeniem?

Czy jedną z miejskich placówek w Chełmie zasilić wkrótce Kamila Grzywaczewska, radna PiS do sejmiku województwa lubelskiego i niedoszła senator? Taką pogłoskę słychać ostatnio w kręgach chełmskiej prawicy. Powód rzekomego zatrudnienia radnej jest dosyć zaskakujący. str. 6

Kocioł, czyli ból głowy za 32 miliony

Miasto pożycza na ratę. Komunalna spółka w ogniu pytań. str. 13

MEBLE Wojtek
PRACA. Poszukujemy KOORDYNATORA I KIEROWNIKA
szczegóły - str. 5

PRZYJAZNY SKŁAD OPAŁU
Chełm, ul. Podgórze 36
tel. 887 50 51 50
WĘGIEL ODSIEWANY PRZED ZAŁADUNKIEM niskie ceny!
Nowość PELLET
MOŻLIWOŚĆ ZAPŁATY KARTĄ
TRANSPORT - RATY - WORKOWANIE

WĘGIEL LUZEM I WORKOWANY
ODSIEWANY PRZED ZAŁADUNKIEM
Pełny asortyment węgla oraz PELLET
Bezpłatny dowóz powyżej 1 tony (do 20 km)
skład opału BORYS
SPRZEDAŻ RATALNA Santander
Chełm, ul. Kolejowa 45A
tel. 82/ 565 59 23, 500 089 196

OKRĘGOWA STACJA KONTROLI POJAZDÓW „DAPEX"
DAPEX
- badania techniczne
- przeglądy rejestracyjne wszystkich rodzajów pojazdów
- serwis tachografów cyfrowych
Zapraszamy pn.-pt. 7-20, sob. 7-15
Chełm, ul. Rampa Brzeska 25
tel. 082 564 36 59 www.dapex.pl

SKŁAD OPAŁU
Chełm, ul. Piwna 1 (plac Browaru)
☎ 609 393 770
WĘGIEL PELLET
TRANSPORT - RATY - WORKOWANIE

OPAŁ KOLEJOWA CHEŁM
780 723 400
DAWNY „MIELNICZENKO"
ORZECH.KOSTKA.GROSZEK.PELLET
LUZEM I WORKOWANY
Kolejowa 45A Tel. 780 723 400

22-151 Janów, Mickiewicza 87
SKŁAD OPAŁU
PŁATNOŚĆ KARTĄ. RATY NA DOWÓD
WĘGIEL LUZEM I WORKOWANY, PRZESIANY I PRZESORTOWANY PRZED ZAŁADUNKIEM, USŁUGA ROZŁADUNKU, TRANSPORT
PŁATNOŚĆ BLIK
skład opału janów www.wegielchelm.pl
691-88-82-88
ORZECH, GROSZEK, KOSTKA, EKOGROSZEK, PELLET, MIAŁ, BRYKIET TORFOWY
KUPUJ BEZ WYCHODZENIA Z DOMU

Ocieplenie celulozą
naprawy cieplne poddaszy
GAŁ-BUD
tel. 574 286 277
galbud75@gmail.com
ocieplanieceluloza.pl

Beta-Prim DOSTAWY GAZU
Uwaga!!! Co 6 butla 50 % taniej
Zamów GAZ
82 565 42 43;
82 565 02 11
80 zł
* dostawa do domu GRATIS www.betaprim.pl CZYNNE CODZIENNIE

nowytydzien.pl

STACJA KONTROLI POJAZDÓW
Chełm, Aleja 3 Maja 18a
obok Kauflandu
tel. 887 888 884, 82 56 56 836

RAZEM BUDUJEMY PRZYSZŁOŚĆ
handbud
Włodawa - al. J. Piłsudskiego
43 - 78 m²
82 57 21 256 510 084 144

BETON TOWAROWY Z POMPY
WYROBY BETONOWE
BLACHY NA DACH
STOLARKA PCV I AL, P. POŻ.
ZAKŁAD PRODUKCYJNY
ul. Graniczna 9
22-200 Włodawa
tel. 82 57 23 627, kom. 508 264 297
handbud

handbud
BETON TOWAROWY
PREFABRYKACJA
SCHODY
INNE ELEMENTY BETONOWE
STROPY BETONOWE
PIASKI 22-230 WOLA UHRUSKA
handbud.pl 82 59 16 777 517 012 007

OKRĘGOWA STACJA KONTROLI POJAZDÓW
BLUE CAR
• badania techniczne
• przeglądy rejestracyjne wszystkich typów pojazdów
Chełm, ul. Podgórze 23
pn. - pt. 7⁰⁰ - 20⁰⁰, sob. 7⁰⁰-15⁰⁰
tel. 82 569 90 69

eprasa.pl 6d07017165

Wypadek w Srebrzyszczu

W piątek (1 sierpnia) ok. godz. 14 na lokalnej drodze w Srebrzyszczu (gm. Chełm) doszło do zderzenia dwóch samochodów osobowych. Jedno z aut dachowało.

Na pomoc poszkodowanym wyruszyły dwa zespoły ratownictwa medycznego z Chełma. Na miejscu okazało się, że kierowca jednego z samochodów ma ranę cięta pleców oraz uraz łokcia. Po udzieleniu pierwszej pomocy ranny został przewieziony do szpitala. Drugi z kierowców doznał niegroźnych obrażeń i nie wymagał hospitalizacji. Okoliczności zdarzenia wyjaśnia policja.

(Rd, fot. FB SRM w Chełmie)

44-latka pożegnała się z prawem jazdy
Cisnęła gaz bez głowy

Policjanci z chełmskiej grupy SPEED w miniony wtorek namierzyli Lexusa, który nie tylko wyprzedzał w niedozwolonym miejscu, ale pędził przez Białopole 103 km/h. Mundurowi byli nieco zaskoczeni, kiedy okazało się, że za kierownicą zatrzymanego przez nich auta siedzi kobieta - 44-letnia obywatelka Ukrainy. Swoje zachowanie 44-latka tłumaczyła pośpiechem. Za popełnione wykroczenia ukarana została mandatem karnym w wysokości 4000 złotych. Jej konto „wzbogaciło się" także o 38 punktów. Kobieta straciła również uprawnienia do kierowania pojazdami na najbliższe 3 miesiące

Policja apeluje o zachowanie rozwagi na drodze i bezwzględne stosowanie się do obowiązujących przepisów. **Rd**

Odeszli

Franciszek Chrzanowski, 94 lata
Witold Dybkowski, 82 lata
Ryszard Sereda, 79 lat
Stanisław Węcławek, 71 lat
Patryk Skibicki, 31 lat
Witold Brzeziecki, 75 lat
Teresa Horyłek, 69 lat
Marianna Lipiak, 87 lat
Witold Adamiec, 70 lat
Artur Szkodziński, 60 lat
Tadeusz Kamiński, 79 lat
Tadeusz Kister, 68 lat
Krystyna Pieczykolan, 82 lata
Helena Kisiel, 93 lata
Andrzej Trusz, 56 lat
Zbysław Dubiej, 77 lat
Kamila Kozińska, 42 lata
Bogdana Kusiak, 82 lata
Krzysztof Bundz, 70 lat
Wiesław Wasilewski, 66 lat

NOWY Punkt Pobrań badań laboratoryjnych
Włodawa, ul. Wojska Polskiego 1
godziny pracy: pon.-pt. 7.30-11.00, sobota 7.30-11.00
tel. 82 542 16 35
Placówka przystosowana dla osób niepełnosprawnych
CENTRUM LUXMED MEDYCZNE

Chełmski Dom Pogrzebowy
Firma Łukowiec
USŁUGI CAŁODOBOWE BEZGOTÓWKOWE
Wypłacamy Zasiłki Pogrzebowe ZUS i KRUS przed Pogrzebem
Organizujemy pogrzeby na wszystkich cmentarzach i zajmujemy się transportem międzynarodowym zmarłych. Przeprowadzamy kremacje w ciągu kilku godzin. Posiadamy własną kaplicę i chłodnię.
Dopasujemy się do indywidualnych oczekiwań, potrzeb i możliwości finansowych Klientów.
Chełm, ul. Szpitalna 49
tel. 82 564 36 07 kom. 602 469 287
www.chelmskidompogrzebowy.pl

CHEŁM
Bijatyka na deptaku
Nieletni bandyci

Miejski deptak stał się sceną brutalnego ataku. Dwóch nastolatków rzuciło się z pięściami na siedzącego nieopodal mężczyznę. Kopali, bili, nie mieli litości.

Do szokującego zdarzenia doszło w piątek w nocy. Na chełmskim deptaku pod tzw. daszkami siedziało kilka grupek młodych ludzi. W pewnym momencie doszło między nimi do nieporozumień.

- Przebywający tam 23-latek został zaatakowany przez kilku nieznanych mu napastników, którzy bili go i kopali - informuje nadkom. **Ewa Czyż**, rzecznik prasowa Komendy Miejskiej Policji w Chełmie.

Brutalnie pobity, z urazem głowy został zabrany przez pogotowie do szpitala. Następnego dnia bliscy 23-latka powiadomili o wszystkim policję.

Kryminalni zatrzymali dwóch 16-latków. To mieszkańcy Chełma i gminy Sawin. - Ich sprawą zajął się Sąd Rejonowy w Chełmie Wydział Rodzinny i Nieletnich, który zastosował wobec obydwu nieletnich środek tymczasowy w postaci umieszczenia w okręgowym ośrodku wychowawczym - dodaje nadkomisarz Czyż.

Dlaczego doszło do ataku? To ustala policja. Na ten moment wersji jest kilka. Jedna z nich jest taka, że 23-latek zwrócił uwagę nieletnim, że są za głośno. Sprawa ma charakter rozwojowy, niewykluczone są dalsze zatrzymania. **(p)**

Plaga oszustw

Blisko 7 tys. zł straciła 56-letnia mieszkanka powiatu chełmskiego przy internetowej sprzedaży. Kobieta chciała sprzedać w sieci rębak do drewna.

- Z jej relacji wynikało, że skontaktowała się z nią osoba, która zakupiła wystawiony do sprzedaży rębak do drewna. Kobieta otrzymała link do rzekomego odbioru płatności, przez który zalogowała się do bankowości mobilnej. Tam wyświetlił jej się komunikat, że skontaktuje się z nią przedstawiciel płatności. Zaraz po tym zadzwoniła do niej kobieta, która nakłoniła zgłaszającą do wygenerowania kodów BLIK. To spowodowało wypłatę z jej konta blisko 7 tysięcy złotych. Wtedy pokrzywdzona zorientowała się, że została oszukana i o wszystkim powiadomiła policjantów - informuje nadkom. **Ewa Czyż**, rzecznik prasowa Komendy Miejskiej Policji w Chełmie.

Policjanci ustalają bliższe okoliczności tej sprawy i apelują o ostrożność i rozwagę przy tego typu transakcjach internetowych. **(p)**

HURTOWNIA ELEKTRYCZNA ARNO
Krasnystaw, ul. Miodowa 3, tel. 82 576 67 89
INSTALACJE FOTOWOLTAICZNE
• Inwertery
• Panele
• Akcesoria
energia ze słońca

Roman Łukasiewicz
ORSZAK
USŁUGI POGRZEBOWE
Wola Uhruska ul. Chełmska 18
tel. 697 718 454 724 718 454 CAŁODOBOWO
Chełm ul. Ceramiczna 6A
e-mail: romexluk@interia.pl

Od teraz zapisy na badania laboratoryjne
w Chełmie i Krasnymstawie
CENTRUM LUXMED MEDYCZNE
Chełm
• Plac Kupiecki 12
• ul. Szymanowskiego 6
• ul. Piłsudskiego 11B
• tel. 82 540 80 51
Krasnystaw
• ul. Czysta 3
• tel. 82 540 80 41
NOWOŚĆ

Dyżur całodobowy
502 791 454
82 566 40 53
KOMPLEKS Zakład Usług Pogrzebowych
KOMPLEKSOWE USŁUGI POGRZEBOWE
NA TERENIE POLSKI I ZA GRANICĄ
Chełm, ul. Rejowiecka 93
Rejowiec Fabr., ul. Dworcowa 4

nowy tydzień tygodnik lokalny
NOWY TYDZIEŃ. TYGODNIK LOKALNY Ukazuje się w poniedziałki na terenie powiatów: chełmskiego, krasnostawskiego i włodawskiego
WYDAWCA: Grupa Medialna ITM Sp. z o.o. ul. Bramowa 6, 20-111 Lublin, Prezes zarządu - Marcin Futyma
REDAGUJE ZESPÓŁ: redaktor naczelny - Marcin Futyma, zastępca redaktora naczelnego - Piotr Morlewski; dziennikarze - Paulina Ciesielska, Bogumił Fura, Magdalena Hawryluk,Karol Garbacz, Katarzyna Głaz, Bogumił Mikulski e-mail: redakcja@nowytydzien.pl
DZIAŁ REKLAM I OGŁOSZEŃ: Bożena Weremko - kierownik e-mail: reklama@nowytydzien.pl
DRUK: Agora S.A., ul. Daniszewska 27, 03-230 Warszawa
Redakcja / Biuro reklam i ogłoszeń: 22-100 Chełm, ul. Lwowska 14 (II p.) tel. 82 565 44 44
/redakcja nie ponosi odpowiedzialności za treść ogłoszeń i reklam/

PRENUMERATA realizowana przez POCZTĘ POLSKĄ S.A.:
Zamówienia prenumeraty „Nowego Tygodnia" można składać
• na stronie internetowej: **prenumerata.poczta-polska.pl**
• w każdym urzędzie pocztowym lub u listonosza.

PRENUMERATA realizowana przez GARMOND PRESS:
Zamówienia na prenumeratę można składać przez stronę internetową **www.poczyta.pl** z odbiorem w wybranej placówce pocztowej. Ewentualne pytania prosimy kierować na adres e-mail: **prenumeratapraszy@poczyta.pl** lub dzwoniąc pod numer 12 422 14 85 w dni powszednie w godzinach 8-18. Koszty połączenia według taryfy operatora.

Informacja dla Ogłoszeniodawców (osób fizycznych) i Uczestników konkursów
Administratorem Państwa danych osobowych jest Grupa Medialna ITM Sp. z.o.o. (adres: ul. Bramowa 6, 20-111 Lublin). Podanie danych osobowych jest dobrowolne. Celem przetwarzania danych osobowych jest realizacja świadczonych przez Administratora usług oraz cele marketingowe. Podstawą przetwarzania danych osobowych jest zgoda osoby, której dane dotyczą. Odbiorcami danych osobowych mogą być podmioty współpracujące z administratorem. Osoba, której dane osobowe dotyczą, ma prawo wycofania zgody w dowolnym momencie. Dane osobowe będą przetwarzane przez czas niezbędny do realizacji celu, w jakim są przetwarzane. Osoba, której dane osobowe dotyczą, ma prawo do żądania od Administratora dostępu do swoich danych osobowych, ich sprostowania, usunięcia lub ograniczenia przetwarzania, prawo przenoszenia danych osobowych oraz prawo wniesienia skargi do organu nadzorczego - Prezesa Urzędu Ochrony Danych Osobowych.
Szczegóły zamieszczone są w *Polityce prywatności* na stronie internetowej - www.nowytydzien.pl

eprasa.pl 6d07017165

Wakacyjne nieszczęścia

W jeden dzień doszło do dwóch poważnych wypadków z udziałem dzieci na terenie powiatu chełmskiego. 7-latek z Dubienki trafił do szpitala śmigłowcem LPR po upadku z taczki. Kilka godzin później ratownicy udzielili pomocy 6-letniej dziewczynce z oderwanym uchem, prawdopodobnie pogryzionej przez psa.

Wakacje to czas beztroski, ale też wzmożonego ryzyka dla najmłodszych. Przekonały się o tym rodziny z Dubienki i gminy Chełm, gdzie w ciągu jednego dnia doszło do dwóch niebezpiecznych incydentów wymagających interwencji służb medycznych.

W środowe popołudnie Zespół Ratownictwa Medycznego z Dorohuska został zadysponowany do Dubienki. Pomocy potrzebował 7-letni chłopiec, który spadł z taczki. W wyniku niefortunnego zdarzenia doznał on otwartego złamania ręki. Ratownicy medyczni szybko zabezpieczyli ranę, unieruchomili kończynę oraz podali leki przeciwbólowe. Ze względu na stan dziecka, na miejsce zadysponowano śmigłowiec Lotniczego Pogotowia Ratunkowego. Chłopiec został przetransportowany do szpitala.

Kilka godzin później ratownicy otrzymali kolejne wezwanie - tym razem na terenie gminy Chełm. Zgłoszenie dotyczyło 6-letniej dziewczynki, która doznała poważnego urazu ucha. Na miejscu okazało się, że część małżowiny usznej została oderwana - możliwe, że w wyniku pogryzienia przez psa. Okoliczności zdarzenia pozostają niejasne - opiekunowie dziecka nie byli świadkami momentu wypadku. Dziewczynce udzielono pomocy medycznej, a następnie została przewieziona karetką do szpitala. **(p, fot. SRM Chełm)**

MPEC Spółka z o.o. z siedzibą w Chełmie
oferuje do sprzedaży ŻUŻEL
w promocyjnej cenie 4,92 zł brutto za tonę
tel. 82 565 34 51 wewn. 416

Okrutnik idzie przed sąd

Oskarżony o znęcanie się nad zwierzęciem ze szczególnym okrucieństwem Sebastian K. z gminy Chełm stanie przed sądem. Pijany 42-latek porąbał siekierą kota swoich dzieci.

Sprawa miała swój początek na początku lutego, kiedy to Chełmska Straż Ochrony Zwierząt (ChSOZ) otrzymała sygnał o zabiciu kota przez mieszkańca jednej z wsi w gminie Chełm. Początkowo 42-latek wypierał się wszystkiego. Najpierw twierdził, że kota w ogóle w jego domu nie było. Później, że zwierzę wpadło pod samochód i zakopał trupa. W międzyczasie zmieniał wersję, że wrzucił je do wody. Wszystko po to, aby nie wskazać nikomu miejsca ukrycia zwłok. I tak do piątku (7 lutego), kiedy to na polu w pobliżu domu mężczyzny przypadkowy świadek znalazł zmasakrowane zwłoki zwierzęcia. Kot miał odrąbaną głowę, ogon i tylną łapę.

Sebastian K. został zatrzymany. Ostatecznie przyznał, że pijany porąbał siekierą kota, bo ten miał być agresywny i „nie dał mu się pogłaskać". Zmasakrowane zwłoki wyrzucił na pole.

Mężczyzna usłyszał zarzut znęcania się ze szczególnym okrucieństwem nad zwierzęciem, za co grozi do 5 lat pozbawienia wolności. Prokurator wnioskował o areszt dla sprawcy, ale Sąd Rejonowy w Chemie odrzucił wniosek, uznając, że dozór policji będzie wystarczający. Prokuratura złożyła do Sądu Okręgowego w Lublinie zażalenie na decyzję chełmskiego sądu, domagając się aresztu dla K. Sąd II instancji oddalił wniosek śledczych. Oskarżony będzie odpowiadał z wolnej stopy. W lipcu akt oskarżenia przeciwko niemu wpłynął do chełmskiego sądu. **(p, fot. ChSOZ)**

CZYSTE POWIETRZE
DOFINANSOWANIE do 170 100 zł
KOMPLEKSOWA USŁUGA
- DOCIEPLANIE BUDYNKÓW
- WYMIANA ŹRÓDŁA CIEPŁA
- WYMIANA STOLARKI OKIENNEJ
- SKŁADAMY WNIOSKI

Malowanie elewacji
MYŚL GLOBALNIE, DZIAŁAJ LOKALNIE
SPEC-BUD tel. 607 452 099

Work Centre BIUROPRACY
PRACA W HOLANDII
PRODUKCJA LOGISTYKA
OGRODNICTWO ROLNICTWO
☎ 533 966 678 ☎ 533 111 037
WORK CENTRE SP. Z O.O., UL. KOŚCIUSZKI 24/4, 22-600 TOMASZÓW LUBELSKI
www.workcentre.com.pl

Krystyna BIURO USŁUG TURYSTYCZNYCH
- Wczasy i wycieczki zagraniczne, duży wybór w ciągłej sprzedaży
- Promocje - lato 2025 oraz zima 2025/2026
- Wczasy krajowe
- Kolonie i obozy dla dzieci i młodzieży
- Bilety autokarowe, samolotowe i promowe komunikacji międzynarodowej

Oferty na najnowszej stronie www.krystyna.info
Szczegóły w Biurze KRYSTYNA - Chełm, ul. Lwowska 13A (naprzeciwko pawilonu Chrobry) od poniedziałku do piątku od godz. 9:00 do 17:00 w soboty od godz. 10:00 do 14:00 lub pod nr telefonu 82 565 46 37.
e-mail biuro@krystyna.info tel. 82 565 46 37
Dla naszych Klientów oferujemy bezpłatne miejsce parkingowe vis a vis biura

VANDORUM
Zamieszkaj u siebie w centrum miasta

Biuro Sprzedaży - Lwowska 24, 22-100 Chełm, tel. 518 910 277
slonecznyzakatek.pl

RADIO TAXI FINO 196-22
605 102 222
TAXI POLSKA 19 100 OGÓLNOPOLSKA SIEĆ TAXI
U NAS ZAPŁACISZ KARTĄ
ZAMÓW TAXI
Zamawiasz bezpłatnie: 800 202 802
JEDEN NUMER CAŁA POLSKA 19 100

KASY I DRUKARKI FISKALNE
- Tanie
- Proste
- Małe
- Niezawodne
- Gwarancja

OD RĘKI: ELZAB 1969 POSNET • NOVITUS • INNOVA
TYLKO U NAS! SERWIS FABRYCZNY ELZAB
certyfikat podpisu elektronicznego
BOX PLAN Chełm, ul. ORLICZ-DRESZERA 5 ☎ 82 565 31 91 www.boxplan.pl

eprasa.pl 6d07017165

Najtaniej w Chełmie!
Sprawdź naszą APLIKACJĘ
EKO TAXI 1,80 zł/km
EKOTAXI
82 540 80 00
- PŁATNOŚĆ KARTĄ W KAŻDEJ TAKSÓWCE
- PRZEJAZDY BEZGOTÓWKOWE DLA FIRM
- APLIKACJA DLA KLIENTÓW
- ZAKUPY, HOLOWANIE, ODPALANIE AUTA

PELLET DRZEWNY
Producent
HURT I DETAL
BRYKIET DRZEWNY
KORA SOSNOWA
www.grafpellet.pl telefon: 509 311 488
e-mail: biomass.produkcja@gmail.com

KUPIĘ MIESZKANIE ZA GOTÓWKĘ
DO REMONTU
BEZ DODATKOWYCH KOSZTÓW
SZYBKA I PEWNA TRANSAKCJA
ZA GOTÓWKĘ
tel. 512 392 940

PIWNICE OGRODOWE
BUNKRY SZAMBA
ZBIORNIKI NA WODĘ DESZCZOWĄ
•Sprzedaż •Transport •Montaż
•Kompleksowe roboty ziemne

Piwnice ogrodowe typu „Loch”
produkt zastrzeżony

SZAMBA - zbiorniki:
5, 10, 12, 15 tysięcy litrów
NOR-KAM
www.nor-kam.pl tel. 602 337 580

Sprzedam działkę 2300 m² z budynkiem o pow. 407 m²
plus piwnice
z przeznaczeniem na działalność produkcyjną
bądź pod zabudowę mieszkaniową wielorodzinną
do 3 kondygnacji (możliwa adaptacja budynku).
Nieruchomość położona jest w Pokrówce przy ul. Gminnej

tel. 605 547 720

CHEŁM. Wina Tuska?

Znowu burza wokół zmiany granic

Wraca temat zmiany granic miasta Chełm. Ale tym razem na utratę terenów żali się prezydent Jakub Banaszek. W internecie zaapelował do premiera o zablokowanie odebrania miastu terenów inwestycyjnych. - Szkoda, że prezydent przemilczał, że najpierw te tereny zabrał naszej gminie - komentuje Wiesław Kociuba, wójt Gminy Chełm. I mówi, że nie byłoby całego zamieszania, gdyby prezydent wywiązał się z porozumienia.

Przed tygodniem prezydent Chełma **Jakub Banaszek** zaapelował w internecie do premiera **Donalda Tuska** o wstrzymanie odebrania miastu terenów inwestycyjnych. Chodzi o 75 ha, o które wystąpiła gmina Chełm.

- Dotarły do mnie informacje, że podejmuje Pan decyzję o odebraniu kolejnych terenów inwestycyjnych miastu Chełm. Sprawa ta, w istocie, została przeprowadzona niemal „pod osłoną nocy” - rozporządzenie w tej sprawie opublikowano wieczorem, zaledwie kilka godzin przed głosowaniem Rady Ministrów w trybie obiegowym - napisał na twitterze Banaszek.

Prezydent dodał, że kilka dni wcześniej zespół opiniujący rekomendował utrzymanie satus quo i pozostawienie terenów w obrębie miasta i przypominał, że to kolejna decyzja, która uderza w mieszkańców miasta. Bo Chełm stracił już 300 ha terenów inwestycyjnych (1 stycznia 2025 roku do obszaru gminy Chełm wróciło 300 ha tzw. enklawy w Depułtyczach - przyp. red.) a za sprawą decyzji nowego rządu w Chełmie nie powstanie m.in. planowane Centrum Digitalizacji Dokumentacji Medycznej, filie Agencji Technologii Medycznej i Taryfikacji, Polskiej Agencji Inwestycji i Handlu a także Centralnego Ośrodka Informatyki, terminal kolejowy, nowoczesny biurowiec w centrum miasta w ramach projektu Fabryka, a Muzeum Rzezi Wołyńskiej i Centrum prawdy i pojednania straciło dofinansowanie.

- Wszystkie te inwestycje miały służyć mieszkańcom i rozwijać miasto, które w zastraszającym tempie traci swoje funkcje społeczno-gospodarcze - napisał prezydent i zaapelował do premiera, żeby nie odbierał miastu kolejnej szansy na rozwój. - Taka decyzja przyczyni się do dalszego wyludniania Chełma. Moja kadencja kończy się za trzy lata, ale zmiany, które zostaną teraz wprowadzone, będą trudne do odwrócenia - pisze.

Do sprawy odniosła się gmina Chełm, na której wniosek miasto straciło kolejne tereny inwestycyjny.

- Szkoda, że prezydent nie napisał, że tereny, które stracił, najpierw odebrał nam - mówi **Wiesław Kociuba**, wójt gminy Chełm. Wójt dodaje, że nie byłoby całego zamieszania, gdyby prezydent wywiązał się z porozumienia i wypłacił ustalone rekompensaty za utracone tereny i wpływy z podatków do gminnego budżetu. A tereny, na których utratę skarży się Banaszek, tak naprawdę nie nadają się do żadnych inwestycji. Bo to fragment Cementowni, na której jest już prowadzona działalność, i teren z farmą fotowoltaiczną.

- Nie występowaliśmy o zwrot całości odebranych nam terenów - tłumaczy wójt Kociuba. - Przyjęliśmy argumentację miasta, że potrzebuje miejsca do rozwoju i pozostawiliśmy 100 ha ziemi faktycznie nadających się do inwestowania, w okolicach powstającej obwodnicy i Przedsiębiorstwa Gospodarki Odpadami. Miasto ma też około 500 ha własnych terenów w okolicach Wolwinowa i Cementowni. Niech prezydent działa.

Na swojej stronie internetowej gmina Chełm przypomniała krok po kroku, jak wyglądała procedura przejmowania terenów gminy przez miasto od 2021 roku. Czyli od radykalnej próby przejęcia ponad 4500 ha i 6000 mieszkańców po porozumienie i zgodę na przejęcie mniejszych terenów i wypłatę przez miasto rekompensaty za utracone przychody podatkowe. Gmina wypomniała prezydentowi nie wywiązał się z umowy, pomimo wielokrotnych monitów. A do uwag gminy Chełm przy okazji kolejnej wersji porozumienia z października 2023 roku nawet się nie ustosunkował. To wtedy gmina Chełm zwróciła się o zwrot tzw. enklawy w Depułtyczach Królewski a potem o kolejne 75 ha Srebrzyszczu, o których teraz jest głośno.

- Informowanie na dzień przed datą wydania rozporządzenia o gotowości Miasta do wypłaty rekompensat, po czterech latach unikania tematu i pozostawieniu bez odpowiedzi pism w tej sprawie - należy pozostawić wyłącznie do oceny opinii publicznej - piszą na koniec władze gminy Chełm.

Swój komentarz do sprawy zamieścili także miejscy radni: - *Klub Radnych „Chełmianie” od początku konsekwentnie i jednoznacznie sprzeciwiał się propozycji przekazania części terenów Miasta Chełm na rzecz sąsiedniej gminy. Zabraliśmy głos, gdy tylko pojawiły się pierwsze sygnały o takim zamiarze - apelowaliśmy, interweniowaliśmy na poziomie lokalnym i krajowym, a także odbyliśmy rozmowę z Wójtem Gminy Chełm w poszukiwaniu kompromisu. Kiedy pojawiło się ryzyko, że tereny istotne dla dalszego rozwoju Chełma zostaną mu odebrane, nie milczeliśmy. Jasno mówiliśmy: taka decyzja nie służy ani miastu, ani regionowi. To krok wstecz.*

Chełm mierzy się dziś z depopulacją, ograniczeniami inwestycyjnymi i trudnym położeniem przy granicy. Zamiast wsparcia – kolejne straty. Takie działania są sprzeczne z deklaracjami o wyrównywaniu szans regionów Polski Wschodniej i godzą w interes tysięcy mieszkańców - napisali. Dodali, że radni i posłowie Koalicji Obywatelskiej, którzy mają dostęp do struktur rządowych i realny wpływ na politykę krajową, mogli zapobiec utracie terenów inwestycyjnych.

Przeciwni odebraniu terenów miastu byli także radni Polski 2050. - *Pragniemy wyrazić nasze głębokie zaniepokojenie oraz sprzeciw wobec możliwych zmian, które w istotny sposób wpłyną na przyszłość Miasta Chełm* - napisali m.in. w piśmie, które trafiło do ministra spraw wewnętrznych i administracji i minister funduszu i polityki regionalej. Przypominali również, że Chełm, który był kiedyś miastem wojewódzkim, mierzy się dzisiaj z licznymi wyzwaniami społeczno-gospodarczymi, takimi jak spadek liczby mieszkańców i odpływ młodzieży. A bliskość wschodniej granicy, która kiedyś były atutem, od wybuchu wojny na Ukrainie jest dla miasta czynnikiem hamującym rozwój.

Do „oskarżeń i insynuacje Klubu Radnych Chełmianie” odnieśli się radni miejscy KO. - *Prawda jest taka, że nie byłoby sprawy, gdyby Wasz Prezydent wywiązał się z podpisanego porozumienia z Wójtem, gwarantującego gminie rekompensaty od miasta w zamian za utracone tereny. Proste i uczciwe rozwiązanie. Gdzie Wy wtedy byliście? To, co się wydarzyło, jest kolejnym przykładem Waszego braku skuteczności, braku realnej i prawdziwej troski o sprawy miasta. Cała ta sytuacja, której jako miasto mogliśmy uniknąć, jest tylko i wyłącznie wynikiem Waszych nieudolnych negocjacji oraz braku realizacji zobowiązań wobec gminy zgodnie z wcześniej podpisanym przez Prezydenta porozumieniem. Niestety, nie jesteśmy w stanie ciągle naprawiać błędów Prezydenta. Weźcie się w końcu Wy Panowie wraz z Prezydentem do rzetelnej pracy. Narzekanie na opozycję, że nie załatwia za Was spraw jest przyznaniem się do utraty zdolności do rządzenia i wiecznym zrzucaniem winy za Wasze porażki* - piszą radni KO. **(reb)**

CHEŁM. Wiadukt wytrzyma?

Najnowsza, tegoroczna kontrola chełmskiego wiaduktu przeprowadzona przez Wojewódzki Inspektorat Nadzoru Budowlanego w Lublinie potwierdziła jego zły stan techniczny. Część usterek już usunięto. Pozostałe mają zostać naprawione do końca 2026 roku. Na budowę nowego wiaduktu na razie nie ma co liczyć.

- Na podstawie przeprowadzonej kontroli stwierdzono nieodpowiedni stan techniczny wiaduktu i wydano decyzję nakazującą usunięcie nieprawidłowości. Część prac została już wykonana, natomiast pozostałe mają zostać zakończone do końca 2026 roku. Trwa nadzór nad realizacją nakazów - przekazał nam **Artur Małecki** z WINB w Lublinie.

Kierowcy wjeżdżający na wiadukt od strony ulicy Kolejowej z pewnością zauważyli, że w ostatnich tygodniach zniwelowano uciążliwy garb, znajdujący się w tym miejscu od lat. To jeden z efektów decyzji wydanej przez WINB. Wykonano również inne, drobne naprawy - m.in. dodatkową obudowę elementów obiektu.

- W wyniku uwag pokontrolnych zostaną wykonane jeszcze dodatkowe prace uszczelniające i zabezpieczające przecieki prefabrykowanych belek mostowych obiektu. Drugim etapem będzie wykonanie dalszych robót związanych z naprawą konstrukcji wiaduktu oraz przyległej infrastruktury - informuje **Damian Zieliński** z UM Chełm.

O tym, że wiadukt jest w złym stanie technicznym, wiadomo od lat. Zgodnie z rozpoczętym przez miasto w ubiegłym roku projektem „Budowa oraz modernizacja infrastruktury umożliwiającej stworzenie warunków obsługi i rozwoju terminala intermodalnego” w tym roku wiadukt miał być zburzony i postawiony od nowa. Największy projekt drogowy w historii Chełma, przewidujący oprócz budowy nowego wiaduktu remont ok. 11 kilometrów głównych ulic, na co miasto pozyskało 200 mln zł rządowego dofinansowania, niestety utknął. Główny wykonawca - firma Sarinż - po przebudowaniu ulic Zawadówka i Włodawskiej pod koniec ubiegłego roku wypowiedział umowę. Miasto nie uznało tej decyzji i skierowało sprawę do mediacji w Prokuratorii Generalnej. Choć trwają rozmowy, niewiele wskazuje na to, by firma miała wrócić na plac budowy.

Wiadukt na al. Armii Krajowej to jeden z kluczowych punktów komunikacyjnych miasta. Z przeprowadzonych w czerwcu 2024 roku pomiarów ruchu drogowego wynika, że codziennie przejeżdża nim około 29 tysięcy pojazdów. Dla porównania: przejazd na ul. Lubelskiej obsługuje 12,4 tys. aut, na ul. Złotej - ok. 8 tys., na przejeździe kowelskim - ponad 8 tys., co daje łącznie ponad 56 tys. pojazdów dziennie. W 2022 roku Politechnika Lubelska przygotowała ekspertyzę, z której wynikało, że obiekt wymaga remontu w ciągu najbliższych czterech lat. **(w)**

eprasa.pl 6d07017165

POSZUKUJEMY

Kierownik lakierni (miejsce pracy Włodawa)

Koordynator wydziału produkcyjnego (miejsce pracy Włodawa)

rekrutacja@meblewojcik.pl

tel. 785 777 766

Po raz 47.

Ruszyli pieszo na Jasną Górę

1 sierpnia z Chełma wyruszyła 47. Piesza Pielgrzymka na Jasną Górę. Ponad 120 pątników po pokonaniu ponad 350 kilometrów 14 sierpnia dotrze do Częstochowy, by dzień później na jasnogórskich błoniach uczestniczyć w uroczystościach Święta Wniebowzięcia Najświętszej Maryi Panny.

Tegoroczna pielgrzymka odbywa się podhasłem „Świadkowie Nadziei". Chełmska grupa nr 17 jest częścią 47. Lubelskiej Pieszej Pielgrzymki na Jasną Górą. Na szlak wyruszyła jako pierwsza. 6 sierpnia chełmscy pątnicy połączą się w Annopolu z pielgrzymami z Lublina, którzy na trasę wyjdą 3 sierpnia. Kierownikiem chełmskiej grupy jest **ks. Mikołaj Dudziński** z parafii NNMP w Chełmie, zaś opiekunem duchowym **ks. Adam Breś** z parafii Ducha Świętego.

- Ruszamy w drogę, by zawierzyć się Matce. Może to być wypad wakacyjny, ale może być czasem nawrócenia. My na tej 47. lubelskiej pielgrzymce mamy być świadkami nadziei. Mamy poszukiwać Boga, odkrywać Go na nowo. Świadek nadziei to człowiek, który się nie boi. Wzbudźmy na początku tej drogi intencję i zabierzmy ją ze sobą. Bądźmy wsparciem dla siebie. To wielka łaska roku jubileuszowego, że po sześciu latach ponownie z tego miejsca rusza pielgrzymka piesza na Jasną Górę. Postarajmy się, byśmy podczas tej drogi wyrzucili to, co nam przeszkadza być świadkiem nadziei, i często uśmiechali się do siebie - mówił do chełmskich pątników podczas rozpoczynającej pielgrzymkę porannej mszy świętej w Bazylice NNMP w Chełmie **ks. Paweł Saran**, dyrektor całej 47. Lubelskiej Pieszej Pielgrzymki na Jasną Górą.

Przebieg pielgrzymki można na bieżąco śledzić na www.pielgrzymka.lublin.pl

Przypomnijmy, że w czasie pandemii koronawirusa pielgrzymki odbywały się wirtualnie, a w ostatnich latach chełmska grupa wyruszała wspólnie z lubelską z Lublina.

(rd, fot.www.pielgrzymka.lublin.pl)

Dziecko nie żyje. Sprawa umorzona

Prokuratura Rejonowa w Chełmie umorzyła postępowanie w sprawie śmierci 9-letniej uczennicy szkoły „Arka" po zadławieniu się cukierkiem. Śledczy nie dopatrzyli się znamion czynu zabronionego.

Do tragedii doszło pod koniec lutego br. Chociaż w naszym województwie trwały wtedy ferie zimowe, w „Arce" odbywały się zajęcia opiekuńcze (dyrektor placówki mimo obowiązku nie zgłosiła kuratorium oświaty zamiaru ich prowadzenia, dlatego wobec niej toczy się teraz postępowanie dyscyplinarne).

W trakcie feralnych zajęć 9-letnia uczennica zadławiła się cukierkiem. Dziecko o specjalnych potrzebach miało za sobą operację przełyku. Dziewczynka mogła przyjmować wyłącznie pokarmy płynne lub zmiksowane. Cukierek był dla niej zabójczy. Niepełnosprawnej dziewczynki nie udało się uratować, zmarła po przyjeździe na SOR.

Prokuratura Rejonowa w Chełmie wszczęła śledztwo w kierunku narażenia dziecka na niebezpieczeństwo utraty życia przez osoby, które miały obowiązek opieki nad nim, oraz nieumyślnego spowodowania śmierci. Postępowanie zostało jednak umorzone wobec braku znamion czynu zabronionego.

9-latka przebywała w 5-osobowej grupie dzieci pod opieką 3 pracowników „Arki": 2 nauczycielek i 1 asystenta. Śledczy nie dopatrzyli się winy opiekunek. Gdy tylko kobiety zorientowały się, że dziewczynka wzięła do ust cukierek, próbowały jej go wyjąć z buzi. 9-latka próbowała go połknąć i zaczęła się krztusić.

- Jedna z opiekunek zaczęła ją reanimować, druga w tym czasie wezwała karetkę, a trzecia zabrała pozostałe dzieci do innej sali - mówiła nam zaraz po zdarzeniu dyrektor placówki **Beata Witamborska**.

Kontrolerzy z kuratorium również ocenili, że pracownice „Arki" zadziałały zgodnie z procedurami i miały niezbędne szkolenia w zakresie udzielania pierwszej pomocy. **(p)**

CHEŁMSKIE. Warto wykorzystać położenie

Suchy port ściągnie kapitał, da miejsca pracy i podatki

Czy w gminie Chełm może powstać port przeładunkowy na wzór Małaszewicz, przez który transportowane są towary z Dalekiego Wschodu na zachód Europy? Radni gminni zgodzili się właśnie na zmianę planu zagospodarowania przestrzennego, która umożliwi budowę w Srebrzyszczach Intermodalnego Suchego Portu. Inwestycja może stać się faktycznym impulsem rozwojowym dla całego regionu, na który wszyscy liczą wobec storpedowanych zamiarów budowy kopalni węgla. Oby tym razem się powiodło.

Gmina Chełm wiąże ogromne nadzieje z pomysłem budowy portu przeładunkowego, który mógłby powstać w Srebrzyszczu. Założenia inwestycji przedstawiał radnym podczas ostatniej sesji **Mariusz Rudzki**, prezes spółki Intermodalny Suchy Port Chełm. To właśnie ta spółka wystąpiła do gminy z wnioskiem o zmianę w planie zagospodarowania przestrzennego dla terenów w Srebrzyszczu, która umożliwi realizację całego przedsięwzięcia. A nie jest to mała inwestycja.

- To, co planujemy, to nie jest jeden projekt, a duże przedsięwzięcie, które można nazwać strefą przemysłową, strefą logistyczną. Inicjujemy projekty, które mogą stać się motorem napędowym nie tylko dla lokalnych gospodarek, ale i krajowej i być umocowane w kontekście globalnym - mówił prezes Rudzki.

Intermodalny Port Przeładunkowy to przedsięwzięcie logistyczne, które może się wpisać na stałe w globalne łańcuchy dostaw. To przeładunki i transport kontenerów, które można drogą morską, lotniczą, koleją i tirami. Chodzi o transport towarów z Dalekiego Wschodu tzw. centralnym korytarzem, nowym szlakiem, który omija Rosję i Białoruś. A port w Srebrzyszczu przy drodze krajowej, a niebawem ekspresówce, oraz dostępem do szerokiego i standardowego toru kolejowego może się wpisać w globalne łańcuchy dostaw.

- To, co my kreujemy, to działania zmierzające do wykorzystania potencjału tego terenu, jego lokalizacji. A globalni inwestorzy widzą wielkie możliwości w tej lokalizacji i swojej działalności na tym terenie - przekonywał Rudzki.

Według niego gmina Chełm może zyskać na porcie logistycznym tak, jak zyskują Małaszewice, przez które transportowane są towary tzw. szlakiem północnym, czyli przez Rosję i Białoruś. Może tu powstać swego rodzaju miasteczko logistyczne, inwestycje związane z uruchomieniem przeładunku i magazynowaniem towarów. I szereg firm, które będą kooperować. To nowe miejsca pracy i podatki dla samorządu. Przedsięwzięcie na skalę budowy np. kopalni węgla. Tyle że tę planowaną niedaleko Chełma storpedowano.

Zmiana planu zagospodarowania obejmującego Srebrzyszcze ma pozwolić na lokowanie tam inwestycji w zakresie usług, produkcji, inwestycji magazynowo-logistycznych. Teren to około 106 ha. Zanim radni zgodzili się jednogłośnie na zmianę planu, pytali m.in. o to, jaki kapitał będzie inwestował w ich gminie - polski czy zagraniczny, jakie działania na rzecz ochrony środowiska zostaną podjęte przy okazji inwestycji i kiedy dojdzie do jej realizacji. Prezes Rudzki wyjaśniał, że współpracą są zainteresowane firmy polskie i zagraniczne, ale każdy inwestor jest weryfikowany pod względem wiarygodności, że firma od początku procesu projektowania planuje inwestycję z poszanowaniem dla środowiska. Natomiast sama realizacja jest uzależniona od trzech czynników - zmian planistycznych, kwestii środowiskowych i uzyskania zgód na wydzielenie w terenie części inwestycyjnej oraz zaprojektowania i doprowadzenia do terenów inwestycyjnych infrastruktury kolejowej. Te trzy kluczowe elementy dzieją się jednocześnie. Jest zielone światło dla zmian w planie zagospodarowania, firma wykonała inwentaryzację przyrodniczą a PKP przygotowuje studium wykonalności i modernizacji linii kolejowej z Chełma do Dorohuska.

- Widzimy, jak ważny jest to projekt uchwały, wybiega na wiele lat w przyszłość. Jest już na etapie przygotowywania. Mamy takie miejsce w gminie Chełm. Możemy stać się motorem rozwoju regionu. Nie musi to być jedynie miasto jako ten organizm wiodący. My mamy takie możliwości zostać motorem rozwoju całego regionu i wychodzimy temu na przeciw. Jesteśmy na tym szlaku, trzeba to wykorzystać - mówił na zakończenie dyskusji **Wiesław Kociuba**, wójt gmin Chełm. **(reb)**

eprasa.pl 6d07017165

CHEŁM. O tym się plotkuje

Polityczne układanki z dużym wyprzedzeniem?

Czy jedną z miejskich placówek w Chełmie zasilić wkrótce Kamila Grzywaczewska, radna PiS do sejmiku województwa lubelskiego i niedoszła senator? Taką pogłoskę słychać ostatnio w kręgach chełmskiej prawicy. Powód rzekomego zatrudnienia radnej jest dosyć zaskakujący.

Zatrudnianie politycznych działaczy i sympatyków to niestety domena każdej władzy. W Chełmie mieliśmy tego głośne przykłady. Wiceprezydentem miasta był m.in. **Janusz Cieszyński**, pełnomocnikiem prezydenta został **Jarosław Gowin** a ostatnio nowym szefem kancelarii - **Piotr Lichota**, który za rządów PiS był m.in. szefem Telewizyjnej Agencji Informacyjnej. W kręgach chełmskiej prawicy plotkuje się, że teraz kadry miasta może zasilić **Kamila Grzywaczewska** z PiS. To pochodząca z gminy Urszulin wiceprzewodnicząca sejmiku województwa lubelskiego, która w ostatnich wyborach do senatu o mały włos nie pokonała **Józefa Zająca**. Grzywaczewska była kierownikiem KRUS we Włodawie, dyrektorem KOWR w Lublinie a po zmianie władzy w kraju straciła posadę i została rzecznikiem prasowym marszałkowskiego Zarządu Dróg Wojewódzkich. Czemu akurat miałaby dostać pracę w Chełmie? Rzekomo ma to być misterny plan utkany pod kolejne wybory parlamentarne.

Chełmska prawica, a przynajmniej ta część, która skupiona jest wokół prezydenta **Jakuba Banaszka**, chce, żeby kandydatem do senatu w kolejnych wyborach była matka prezydenta miasta - posłanka **Anna Dąbrowska-Banaszek**, a on sam miałby startować do sejmu. Wiadomo, że po bardzo dobrym wyniku w ostatnich wyborach K. Grzywaczewska mogłaby ponownie podjąć rękawicę i starać się o mandat senatora. I rzekomo dobre stanowisko w Chełmie, miałoby ją od tego odwieść. O jaką posadę chodzi? Według plotek to dyrektorski stołek w miejskiej placówce np. Miejskim Ośrodku Sportu i Rekreacji a niektórzy dodają, że może chodzić o stanowisko prezesa w parku wodnym, jeżeli z funkcji zrezygnuje **Artur Juszczak** i zostanie etatowym członkiem zarządu powiatu, o czym mówi się od jakiegoś czasu.

Czyżby chełmska prawica spodziewała się skrócenia kadencji obecnego sejmu? A może z dużym wyprzedzeniem przygotowuje się do kolejnych wyborów, które powinny się odbyć 2027 roku? Co na to K. Grzywaczewska? W rozmowie z nami zapewniała, że pracuje w ZDW i nie planuje przeniesienia się do Chełma. Czas pokaże. **(reb)**

CHEŁM. Okazja do świętowania i pokazania się?

Szybciej dojadą, sprawniej pomogą!

Tabor Stacji Ratownictwa Medycznego w Chełmie wzbogacił się o dwa nowe ambulanse z mocnymi silnikami, napędem na cztery koła i nowoczesnym wyposażeniem. Na uroczystym przekazaniu i poświęceniu samochodów stawili się lokalni politycy i samorządowcy.

28 lipca w Stacji Ratownictwa Medycznego w Chełmie odbyło się uroczyste przekazanie kluczy do dwóch nowych ambulansów oraz symboliczne włączenie karetek do Systemu Wspomagania Dowodzenia Państwowego Ratownictwa Medycznego. Karetki to nowoczesne mercedesy sprintery z mocnymi silnikami, automatyczną skrzynią biegów i napędem na cztery koła. I oczywiście najnowocześniejszym wyposażeniem, które ułatwi udzielanie pomocy. Samochody, które kosztowały ponad 800 tys. zł każdy, pogotowie zakupiło z własnych funduszy.

- Z noszami elektryczno-hydraulicznymi PRO XT Stryker z udźwigiem 318 kg, ssakiem elektrycznym, ciśnieniomierzem ściennym i materacem próżniowym - wyliczała **Dorota Rybaczuk**, dyrektor Stacji Ratownictwa Medycznego w Chełmie. Dyrektor podkreślała, że ambulanse, którymi pogotowie może realizować szybki transport pacjentów do szpitala, są istotnym elementem usług świadczonych przez placówkę.

Nowe ambulanse trafiły do zespołów ratowniczych w Żółkiewce i Włodawie. I to im dyrektor przekazała kluczyki.

Przekazanie kluczy miało bardzo oficjalną oprawę. Na uroczystości pojawili się chełmscy parlamentarzyści - senator **Józef Zając** oraz posłowie **Anna Dąbrowska-Banaszek** i **Krzysztof Grabczuk**, przedstawiciele samorządu województwa lubelskiego i wojewody, Urzędu Miasta i Rady Miasta Chełm, a także samorządów zawodowych. **(reb)**

CHEŁM. Zmiany w ratuszu

Dyrektorskie roszady

Bogdan Drygasiewicz zamienił dyrektorskie fotele w chełmskim ratuszu. Kieruje teraz Departamentem Komunalnym, a nie Departamentem Architektury, Inwestycji i Funduszy Europejskich, na czele którego stanęła Justyna Koperska. Dotychczas kierowała ona Biurem Zamówień Publicznych w magistracie.

Z końcem czerwca br. z pracy na stanowisku dyrektora Departamentu Komunalnego Urzędu Miasta Chełm - i w ogóle z pracy w chełmskim ratuszu - zrezygnowała **Monika Zaborek-Turewicz**. Była jedną z najbardziej doświadczonych urzędniczek magistratu. Pracowała tam 18 lat. Zanim została szefem Departamentu Komunalnego kierowała Departamentem Spraw Obywatelskich. Obowiązki M. Zaborek-Turewicz przejęła jej zastępczyni **Aneta Kryłowicz**, a ratusz ogłosił nabór na dyrektora Departamentu Komunalnego UM Chełm. Kandydatów było dwóch, ale żaden z nich nie został wybrany, bo ich aplikacje nie spełniały wymogów formalnych. Konkursu na dyrektora już nie powtórzono, bo włodarze miasta zdecydowali się na wewnętrzne „przesunięcia" na stanowiskach kierowniczych. Dyrektorem Departamentu Komunalnego został **Bogdan Drygasiewicz**, a na czele kierowanego przez niego dotąd Departamentu Architektury, Inwestycji i Funduszy Europejskich stanęła **Justyna Koperska**, która dotychczas była kierownikiem Biura Zamówień Publicznych w UM Chełm. Wicedyrektorką Departamentu Komunalnego UM Chełm pozostaje Aneta Kryłowicz. Włodarze miasta widzą jednak potrzebę, aby dyrektor Drygasiewicz miał dwóch pomocników do kierowania departamentem i dlatego ogłoszono nabór na drugiego jego zastępcę. Chętni na to stanowisko mogą składać aplikacje do 4 sierpnia. Wymagane jest wykształcenie wyższe i minimum 2-letnie doświadczenie zawodowe na stanowisku kierowniczym.

W zakresie obowiązków wicedyrektora Departamentu Komunalnego UM Chełm jest współdziałanie przy nadzorowaniu i koordynowaniu wykonania zadań należących do działania tego departamentu, a jego w skład wchodzą wydziały: Infrastruktury Komunalnej i Dróg, Ochrony Środowiska, Gospodarki Odpadami Komunalnymi. **(mo)**

CHEŁM. Formalności do przodu, ale sporo ich zostało

Konieczny raport do obwodnicy

Zarówno chełmski sanepid, jak i „Wody Polskie" oraz Regionalna Dyrekcja Ochrony Środowiska w Lublinie stwierdziły potrzebę przeprowadzenia oceny oddziaływania na środowisko dla budowy obwodnicy południowej Chełma. W chełmskim ratuszu wydali postanowienie nakładające obowiązek sporządzenia raportu oddziaływania tej inwestycji na środowisko. Raport obejmować ma m.in. analizę możliwych konfliktów społecznych związanych z obwodnicą i ocenę jej przewidywanych oddziaływań na zdrowie ludzi.

Blisko cztery lata temu miasto pozyskało z Rządowego Funduszu Rozwoju Dróg 100 mln zł dotacji na zaprojektowanie i budowę obwodnicy południowej Chełma. Ratusz wciąż szuka dodatkowego źródła finansowania, bo szacowany koszt tej inwestycji to 170 mln zł. Aby było taniej, wykonawca studium techniczno-ekonomiczno-środowiskowego obwodnicy południowej (ten dokument ma być gotowy do końca tego roku) na zalecenie miasta opracował jednojezdniową koncepcję obwodnicy. Przebieg drogi będzie przebiegał zgodnie z planem, tak jak w prezentowanym wcześniej dwujezdniowym wariancie (tj. przez osiedla: Zachód, Słoneczne, XXX-lecia, Kościuszki, Działki - przyp. red.). Budowa obwodnicy południowej to wielkie przedsięwzięcie, kwalifikujące się do mogących znacząco oddziaływać na środowisko i wymagające szeregu formalności, które cały czas trwają. Organem właściwym do wydania decyzji o środowiskowych uwarunkowaniach dla przedmiotowej inwestycji jest prezydent Chełma. W marcu br. gospodarz miasta wszczął postępowanie w tej sprawie. W związku z tym, ratusz wystąpił do organów współdziałających o wyrażenie opinii co do konieczności przeprowadzenia oceny oddziaływania przedsięwzięcia na środowisko oraz określenia ewentualnego zakresu raportu. Następnie, organy te tj. Regionalna Dyrekcja Ochrony Środowiska w Lublinie, Państwowy Powiatowy Inspektor Sanitarny w Chełmie oraz Państwowe Gospodarstwo Wodne Wody Polskie Zarząd Zlewni w Białej Podlaskiej wezwały do uzupełnienia i uszczegółowienia informacji zawartych w „Karcie informacyjnej Przedsięwzięcia". Ostatecznie, zarówno chełmski sanepid, jak i „Wody Polskie" stwierdziły potrzebę przeprowadzenia oceny oddziaływania na środowisko dla tej inwestycji. RDOŚ w Lublinie też stwierdził potrzebę przeprowadzenia oceny oddziaływania przedsięwzięcia na środowisko oraz określił zakres raportu. Wójt Gminy Chełm pozytywnie zaopiniował realizację przedsięwzięcia w części dotyczącej terenu gminy Chełm. Zawiadomienie prezydenta Chełma wydane pod koniec czerwca br. dotyczyło przedłużenia terminu w kwestii wydania decyzji o środowiskowych uwarunkowaniach dla tego przedsięwzięcia. Urzędnicy tłumaczyli, że „powodem niezałatwienia przedmiotowej sprawy w terminie jest konieczność wyczerpania procedury współdziałania z innymi organami". Przewidywany termin rozpatrzenia sprawy wyznaczono na 25 lipca br. i tego dnia w ratuszu wydali postanowienie nakładające obowiązek przeprowadzenia oceny oddziaływania na środowisko dla „Budowy obwodnicy południowej miasta Chełm" i określenia zakresu raportu o oddziaływaniu przedsięwzięcia na środowisko, wskazując to, co w raporcie należy uwzględnić. W obszernym uzasadnieniu do urzędniczego postanowienia czytamy: „... *Planowane przedsięwzięcie stanowi inwestycję strategiczną dla miasta Chełma i ma na celu wyprowadzenie ruchu tranzytowego z centrum miasta... Z uwagi na fakt, iż planowana obwodnica odcinkowo przebiega w bardzo bliskiej odległości względem obszarów mieszkaniowych, zatem jej przebieg będzie najbardziej uciążliwy na tych obszarach i może być powodem protestów mieszkańców Chełma. Dlatego też w sporządzonym raporcie należy przeprowadzić analizę możliwych konfliktów społecznych związanych z planowanym przedsięwzięciem. Przeprowadzenie procedury oceny oddziaływania na środowisko umożliwi wypowiedzenie się lokalnej społeczności na temat planowanej południowej obwodnicy Chełma... Ponadto, w przygotowany raporcie należy ocenić przewidywane oddziaływanie na zdrowie ludzi wynikające z emisji z terenu przedsięwzięcia...*".

W wydanym postanowieniu czytamy też, że przebieg planowanej obwodnicy obejmuje tereny o bardzo zróżnicowanym charakterze i funkcji, tj. od terenów miejskich, poprzez tereny usługowe, mieszkaniowe, sady, łąki, zadrzewienia śródpolne, nieużytki po tereny wartościowe pod względem przyrodniczym tj. dolina rzeki Uherka i cieku Janówka i tereny leśne. Pod obwodnicę przeznaczono obszar o powierzchni około 39 ha. Realizacja przedsięwzięcia będzie wiązała się z wycinką drzew, krzewów oraz lasu, a inwestycja będzie też ingerowała w cieki wodne raz obszar przyległy. Planowane są nowe obiekty inżynierskie tj. most drogowy na rzece Uherce i przepust na cieku Janówka. **(mo)**

eprasa.pl 6d07017165

CHEŁM. Pomnik dla twórcy legendy o białym niedźwiedziu

Ławeczka Longina Jana Okonia

Powołano Społeczny Komitet Budowy Pomnika - Ławeczki Longina Jana Okonia, wybitnego chełmskiego pisarza, twórcy legendy o białym niedźwiedziu. Ławeczka ma stanąć przed Chełmską Biblioteką Publiczną i właśnie rusza zbiórka pieniędzy na ten cel.

Niedawno informowaliśmy, że pojawiła się inicjatywa upamiętnienia wybitnego chełmianina - **Longina Jana Okonia**, postaci zasłużonej nie tylko dla Chełma i regionu, ale całej polskiej literatury i kultury. Jedną z inicjatorek budowy pomnika - ławeczki Longina Jana Okonia jest **Anna Dąbrowska-Banaszek** - Poseł na Sejm RP. W jej biurze poselskim 28 lipca br. odbyło się spotkanie, podczas którego oficjalnie powołano Społeczny Komitet Budowy Pomnika - Ławeczki Longina Jana Okonia. W skład społecznego komitetu wchodzi ponad 20 osób, wielu zasłużonych mieszkańców Chełma, a w jego sześcioosobowym zarządzie są: **Andrzej Rybak** – przewodniczący oraz jego zastępcy: **Zbigniew Waldemar Okoń** (bratanek zmarłego poety) i **Tomasz Kociubiński**, a także **Małgorzata Chmielewska** - sekretarz, **Anna Grel** - skarbnik, **Wojciech Hetman** - członek zarządu. Plan jest taki, aby ławeczka upamiętniająca Longina Jana Okonia stanęła na placu przed Chełmską Biblioteką Publiczną. To właśnie tej placówce pisarz przekazał swój księgozbiór. ChBP utworzyła Kolekcję Longina Jana Okonia i tu znajduje się izba pamięci pisarza. Andrzej Rybak, historyk i regionalista, prezes zarządu Stowarzyszenia Rocznik Chełmski, który stanął na czele społecznego komitetu budowy ławeczki Longina Jana Okonia ma nadzieję, że w ciągu roku uda się zebrać pieniądze na ten cel. Szacowany koszt ławeczki to około 100 tys. zł. W pierwszej kolejności trzeba wykonać projekt. Wystosowano oficjalne pismo do **Jakuba Banaszka**, prezydenta Chełma z informacją o powołaniu społecznego komitetu budowy pomnika-ławeczki Longina Jana Okonia. Gospodarz miasta nie tylko popiera tę inicjatywę, ale jest też w gronie członków komitetu społecznego budowy pomnika L.J. Okonia.

- Jako Miasto Chełm zaangażujemy się i pomożemy w realizacji tej pięknej idei - deklaruje prezydent Banaszek.

Każdy, kto chce wesprzeć inicjatywę budowy ławeczki nieodżałowanego twórcy legendy o białym niedźwiedziu może wpłacać pieniądze na konto bankowe Stowarzyszenia Rocznik Chełmski: 29 2030 0045 1110 0000 0267 6880, wpłata z dopiskiem: darowizna na budowę Pomnika – Ławeczki Longina Jana Okonia.

Longin Jan Okoń był wybitnym pisarzem związanym z Chełmszczyzną, popularyzatorem chełmskiej literatury i regionalnej tożsamości. Był autorem „Legend chełmskich" i „Trylogii indiańskiej". Był prozaikiem, poetą i publicystą, animatorem kultury i regionalistą, Chełmianinem Roku 2006, Honorowym Obywatelem Miasta Chełm (2012), Kawalerem Orderu Uśmiechu (1977). Był autorem wielu tomów poetyckich, zbiorów opowiadań, powieści i opracowań literackich, sympatykiem kultury indiańskiej. Jego powieść przygodowa pt. „Tecumseh" weszła w 2021 r. do kanonu lektur szkolnych. Longin Jan Okoń zmarł 3 kwietnia 2020 r., a jego pogrzeb odbył się w rygorze pandemicznym, w ścisłym gronie osób bliskich. Wielu chełmian, żałowało wtedy, że nie może oddać hołdu wybitnemu pisarzowi, towarzysząc mu w ostatniej drodze. Tym bardziej ważne jest, aby koncepcja pomnika upamiętniającego L.J. Okonia doszła teraz do skutku.

Upamiętnienie Józefa Papużyńskiego

Przy okazji tego tematu, prezydent Banaszek poinformował także, że lokalne organizacje patriotyczne wystąpiły do władz miasta z inicjatywą upamiętnienia **Józefa Papużyńskiego**.

- Także pomożemy w realizacji tej idei. Naturalnym wydaje się miejsce w pobliżu apteki, której był właścicielem - informuje prezydent Chełma. **(mo)**

CHEŁM. Wypięknieje u zbiegu ulic Sienkiewicza i Mickiewicza

Skwer do rewitalizacji

Jeszcze w tym roku zrewitalizowany ma być skwer u zbiegu ulic H. Sienkiewicza i A. Mickiewicza. Ratusz podpisał umowę z wykonawcą wartego 249 tys. zł zadania.

Zadanie pod nazwą „Kompleksowa rewitalizacja skweru u zbiegu ulic H. Sienkiewicza i A. Mickiewicza" zgłoszone zostało i wybrane do realizacji przez chełmian w ramach budżetu obywatelskiego - edycja 2025. Pomysłodawcy wnioskowali o kompleksową rewitalizację skweru, jego modernizację i „eteryczne uporządkowanie". Argumentowali, że podniesie to jakość życia okolicznych mieszkańców i zwiększy atrakcyjność miasta. Przetarg na rewitalizację skweru w formule „zaprojektuj i wybuduj" wygrała firma MSTUDIO.PL/Architektura Miejska/Marcin Waśko z Nowego Sącza. Jej oferta opiewała na 249 tys. zł (w przetargu była też niższa o 2 tys. oferta spółki z Lublina, ale wykonawca ten uchylił się od podpisania umowy).

- Umowa została podpisana, wykonawca zobowiązany jest do wykonania między innymi koncepcji – informuje Kancelaria Prezydenta Chełma. - Realizacja zadania przewidziana jest w tym roku - 130 dni od podpisania umowy. **(mo)**

OGŁOSZENIE

WÓJT GMINY BIAŁOPOLE

Zgodnie z art. 35 ust.1 ustawy z dnia 21 sierpnia 1997 r. o gospodarce nieruchomościami (Dz. **U.** z 2024 r. poz. 1145 z późn. zm.) informuję, że na tablicy ogłoszeń w Urzędzie Gminy w Białopolu oraz na stronie internetowej www.bialopole.eu, ugbialopole.bip.lubelskie.pl został wywieszony na okres 21 dni **wykaz nieruchomości stanowiących własność Gminy Białopole przeznaczonych do dzierżawy (przedłużenie umów dzierżawy z dotychczasowym dzierżawcą).**

Szczegółowych informacji udzielają pracownicy Urzędu Gminy Białopole, ul. Chełmska 1, pokój 15, tel. 82 568 22 15

eprasa.pl 6d07017165

Kolejna tragedia na granicy. Z Bugu wyłowiono ciała

W środę (30 lipca) z granicznego Bugu wyłowiono ciała dwóch osób. Prawdopodobnie to migranci z Afryki lub Azji, którzy szturmują naszą granicę z Białorusią. Makabrycznego odkrycia dokonał wspólny patrol Straży Granicznej i WOT-u.

W środowy poranek służby ratunkowe zostały wezwane do akcji nad rzeką Bug w miejscowości Kuzawka (gm. Hanna). O godzinie 10:34 wyłowiono z rzeki ciała dwóch mężczyzn. Wszystko wskazuje na to, że byli to nielegalni migranci, którzy próbowali sforsować granicę, przeprawiając się wpław przez rzekę lub za pomocą pontonu. Pierwsze ciało unoszące się na tafli wody odkryli pogranicznicy z placówki w Sławatyczach, którzy patrolowali granicę wspólnie z członkami WOT-u. Gdy na miejsce wezwano strażaków i policjantów, w trakcie działań odkryto w przybrzeżnych zalanych wodą trawach kolejne ciało. Oba zostały zabezpieczone do dalszych czynności identyfikacyjnych i śledczych. Śledztwo w tej sprawie prowadzi Policja pod nadzorem prokuratury, z udziałem Straży Granicznej.

W ostatnich dniach to kolejna tragedia na tym odcinku granicy. Zaledwie tydzień temu, niedaleko obecnego miejsca zdarzenia, z Bugu wyłowiono zwłoki innego migranta. Władze lokalne oraz służby graniczne podkreślają, że rzeka Bug, szczególnie po ostatnich intensywnych opadach deszczu, jest bardzo głęboka, wyjątkowo niebezpieczna i zdradliwa. Silny nurt, wiry oraz muliste dno stanowią śmiertelną pułapkę dla każdego, kto zdecyduje się na nielegalną przeprawę. Służby apelują o rozwagę i przypominają, że granica polsko-białoruska jest objęta szczególnym nadzorem. Nielegalne próby jej przekroczenia nie tylko naruszają prawo, ale coraz częściej kończą się tragicznie. **(bm)**

GMINA URSZULIN
Utonięcie w parku narodowym
Tragiczny finał poszukiwań

Tragiczny finał miały poszukiwania 72-latka z Warszawy, który wybrał się na ryby do Poleskiego Parku Narodowego. Mężczyzna zaginął w środę na Jeziorze Łukie. Jego zwłoki odnaleziono w czwartek (31 lipca) po południu. Wszystko wskazuje na nieszczęśliwy wypadek, choć przyczynę jego śmierci wyjaśni sekcja zwłok.

Zgłoszenie o zaginięciu mieszkańca Warszawy wpłynęło do służb w środę (30 lipca). Zaniepokojona rodzina zaalarmowała Policję, gdy mężczyzna długo nie wracał i nie nawiązywał żadnego kontaktu. Na miejscu natychmiast pojawiły się patrole włodawskiej Policji oraz strażacy, którzy rozpoczęli przeszukiwanie akwenu. Akcja ratunkowa prowadzona była zarówno z lądu, jak i od strony jeziora. Poszukiwania utrudnia zarośnięta linia brzegowa i gęsta roślinność wodna. Mimo upływu czasu nadzieja wciąż się tliła i każda minuta mogła być na wagę życia tego człowieka. Niestety, środowe poszukiwania nie przyniosły efektu i trzeba było je zakończyć wraz z zapadnięciem zmroku. Akcja była kontynuowana w czwartek. Nieoficjalnie wiadomo, że mężczyzna dobrze znał jezioro. Z relacji bliskich wynika, że wypłynął na akwen wędkować, choć zbiornik leży na terenie Poleskiego Parku Narodowego i taka forma aktywności jest kłusownictwem. To jednak nie wykluczało, że mogło dojść do wypadku. Jego łódka mogła się wywrócić, a ewentualne zasłabnięcie czy utrata przytomności na wodzie to zawsze poważne zagrożenie życia.

W czwartkowe (31 lipca) popołudnie akcja została zakończona, bo nurkowie namierzyli ciało zaginionego mężczyzny. Zostało ona zabezpieczone i przekazane do Zakładu Medycyną Sądowej w celu przeprowadzenia sekcji zwłok, która wyjaśni, czy 72-latek utonął czy też może zmarł z innych przyczyn. Śledczy na początkowym etapie postępowania wykluczyli, by do śmierci mężczyzny przyczyniły się osoby trzecie. Postępowanie w tej sprawie prowadzi Prokuratura Rejonowa we Włodawie.

(bm, fot. OSP Urszulin)

WŁODAWA. Bo dzieci bawiły się bez kontroli
Pijana oskarżyła trzeźwą. Odpowie

Komedia pomyłek we Włodawie. W środku nocy mieszkanka miasta zadzwoniła na policję i powiadomiła, że jej sąsiadka „po pijaku" opiekuje się dziećmi. Mundurowi sprawdzili wskazaną kobietę, ale kłopoty będzie miała nie ona, a zgłaszająca wraz ze swoją koleżanką, bo to właśnie one wkrótce staną przed sądem.

Włodawscy policjanci widzieli już wiele, ale tej interwencji chyba nie zapomną zbyt szybko. Wszystko zaczęło się w piątek po godzinie 3 nad ranem, kiedy to dyżurny komendy odebrał dramatyczne zgłoszenie o nietrzeźwej matce opiekującej się dziećmi! Brzmiało niezwykle poważnie, więc na miejsce natychmiast wysłano patrol. Pod wskazanym adresem funkcjonariusze zastali 30-letnią kobietę, która okazała się trzeźwa. Badanie alkomatem nie pozostawiało najmniejszych wątpliwości. Ani śladu promili, za to pełna kontrola nad sytuacją. Policjanci postanowili więc sprawdzić źródło tego „alarmującego" sygnału. Udali się do mieszkania zgłaszającej, 23-letniej „zatroskanej obywatelki". I tu historia przybrała nieoczekiwany obrót. Okazało się, że to właśnie ona oraz jej 28-letnia koleżanka są kompletnie pijane. Pierwsza wydmuchała niemal 2 promile alkoholu, druga 1,5 promila. Obie w takim stanie „opiekowały się" swoimi kilkuletnimi dziećmi. Dlaczego więc postanowiły w środku nocy donieść na trzeźwą znajomą? Bo - jak tłumaczyły funkcjonariuszom - ich dzieci cały dzień bawiły się bez opieki na placu zabaw. Wydaje się, że ich głównym zmartwieniem był brak kontroli… ale raczej nad spożyciem alkoholu. Sprawą zajmie się teraz sąd. **(bm)**

WOLA UHRUSKA. Spadła z hulajnogi
Warszawianka ofiarą wypadku

W sobotni wieczór (26 lipca) w Woli Uhruskiej doszło do poważnego wypadku z udziałem osoby korzystającej z hulajnogi elektrycznej. Na ul. Spokojnej, około godziny 20:30, 57-letnia mieszkanka Warszawy przewróciła się podczas jazdy jednośladem, doznając poważnych obrażeń.

Kobieta uderzyła głową o nawierzchnię i straciła przytomność. Gdy odzyskała świadomość, nie potrafiła powiedzieć, co się wydarzyło. Nie pamiętała momentu upadku, ani tego, co robiła wcześniej. Z widocznymi ranami głowy, obrażeniami ręki i nogi oraz licznymi stłuczeniami została zaopatrzona przez załogę pogotowia ratunkowego i przetransportowana do szpitala w Chełmie. Jak relacjonują świadkowie, jeszcze przed wypadkiem ulicą Spokojną poruszały się z dużą prędkością dwie osoby na hulajnogach elektrycznych. Mieszkańcy zwracali uwagę na ryzykowny styl jazdy, który mógł doprowadzić do tragedii. Wypadek ten ponownie przypomina, że hulajnogi elektryczne, choć postrzegane często jako wygodny i nowoczesny środek transportu, nie są wolne od zagrożeń. Wbrew powszechnym opiniom, tego rodzaju zdarzenia nie dotyczą wyłącznie dzieci czy nastolatków. Coraz częściej ofiarami niebezpiecznej jazdy stają się osoby dorosłe, również te w wieku średnim czy starszym, które nie zawsze mają wystarczająco dobrą koordynację, refleks czy doświadczenie w korzystaniu z elektrycznych jednośladów. Brak obowiązku jazdy w kasku oraz niedostosowanie prędkości do warunków otoczenia, szczególnie na wąskich, bocznych ulicach to czynniki, które znacząco zwiększają ryzyko wypadków. Władze i służby ratunkowe coraz częściej apelują o rozwagę, zwłaszcza podczas wakacji, gdy do małych miejscowości przyjeżdżają turyści z własnym sprzętem lub wypożyczają hulajnogi na miejscu. **(bm)**

Wzorowa postawa mieszkańca gminy Stary Brus
Powstrzymał pijaną kierującą

We wtorkowy (29 lipca) wieczór na parkingu przy jednym ze sklepów w miejscowości Stary Brus doszło do niebezpiecznej sytuacji, która mogła zakończyć się tragicznie. Dzięki reakcji 35-letniego mieszkańca gminy udało się jej zapobiec.

Około godziny 19:00 kobieta kierująca samochodem marki Suzuki próbowała odjechać z parkingu, uderzając przy tym m.in. w stojak na rowery. Jej sposób jazdy natychmiast wzbudził podejrzenia przebywającego w pobliżu mężczyzny. Zachował się on wzorowo – podszedł do pojazdu, uniemożliwił kierującej dalszą jazdę, odbierając jej kluczyki, a następnie powiadomił Policję. Po przyjeździe funkcjonariuszy okazało się, że 45-letnia mieszkanka tej samej gminy miała w organizmie ponad 3 promile alkoholu. Mundurowi natychmiast zatrzymali jej prawo jazdy. Kobieta odpowie za kierowanie pojazdem w stanie nietrzeźwości. Przestępstwo to zagrożone jest karą do 3 lat więzienia, zakazem prowadzenia pojazdów oraz wysokimi grzywnami.

- To kolejny przypadek, w którym inni uczestnicy ruchu drogowego wykazują się czujnością i odpowiedzialnością - podkreśla **aspirant Daniela Giza-Pyrzyna** z KPP we Włodawie. - Dzięki zdecydowanej reakcji mieszkańca, na drogi nie wyjechała osoba, która mogła stworzyć realne zagrożenie dla życia i zdrowia innych. Postawa 35-latka zasługuje na uznanie i może być przykładem dla innych. Reagujmy, bo być może właśnie dzięki temu uratujemy komuś życie. **(bm)**

Trzy groźne zdarzenia na drogach powiatu włodawskiego
Uwaga na dziką zwierzynę!

W ciągu zaledwie kilku dni włodawscy policjanci interweniowali przy trzech zdarzeniach drogowych z udziałem dzikich zwierząt. Na szczęście żaden z kierowców nie odniósł obrażeń, czego nie można powiedzieć o sarnach i bocianie, które spowodowały kolizje oraz uszkodziły samochody.

Do pierwszej kolizji doszło na drodze krajowej nr 82. - 31-letnia kierująca samochodem marki Volvo, jadąc wieczorem w kierunku Urszulina, nie zdążyła zareagować, gdy na jezdnię nagle wbiegła sarna - mówi podinsp. Bożena Szymańska z KPP we Włodawie. - Zwierzę padło w wyniku potrącenia, a auto zostało uszkodzone. Kolejne zdarzenie miało miejsce w czwartek wieczorem w miejscowości Suszno, na drodze wojewódzkiej nr 816. 56-letni mężczyzna kierujący Fordem Transitem potrącił kolejną sarnę, która niespodziewanie wybiegła na drogę. I w tym przypadku skończyło się na uszkodzeniach pojazdu i śmierci zwierzęcia. W piątek natomiast, na drodze wojewódzkiej nr 812, 59-latek prowadzący pojazd marki Isuzu potrącił bociana. Ptak doznał złamania skrzydła i został przewieziony do ośrodka leczenia zwierząt w Poleskim Parku Narodowym. Kierowca nie odniósł obrażeń, jednak w jego samochodzie pękła szyba - wylicza podinspektor. W związku z tymi zdarzeniami policja apeluje do kierowców o szczególną ostrożność na drogach, zwłaszcza tych przebiegających przez tereny leśne i rolnicze. Dzikie zwierzęta często przemieszczają się po swoich stałych szlakach, które przecinają drogi publiczne. Zdarza się, że wyskakują na jezdnię nagle, nie dając kierowcom szansy na reakcję. Warto pamiętać o znaku drogowym A-18b „Uwaga: dzika zwierzyna" - charakterystycznym żółtym trójkącie z czarnym jeleniem. Taki znak nie stoi przypadkiem. Ostrzega przed realnym zagrożeniem i powinien być impulsem do zmniejszenia prędkości oraz wzmożonej czujności.

Podinspektor Bożena Szymańska przypomina również o obowiązkach kierowców wynikających z ustawy o ochronie zwierząt. - Kierujący pojazdem mechanicznym, który potrąci dziką zwierzynę, ma obowiązek w miarę możliwości udzielić jej pomocy lub niezwłocznie zawiadomić odpowiednie służby, takie jak policja lub straż miejska - podkreśla. Niezastosowanie się do tych przepisów może skutkować karą aresztu od 5 do 30 dni, grzywną w wysokości od 20 do 5000 złotych, a także środkiem karnym w postaci nawiązki na cele związane z ochroną zwierząt. **(bm)**

eprasa.pl 6d07017165

Krasnystaw otwiera się na nowe możliwości: blisko 1800 mieszkań z dostępem do światłowodu i szeroki wybór dostawców dla mieszkańców

Mieszkańcy Krasnegostawu już mogą korzystać z superszybkiego internetu światłowodowego. Zyskali też większą swobodę wyboru dostawców. Do sieci światłowodowej przyłączono blisko 1800 mieszkań ze śródmieścia, osiedli Jagiellońskie i Chmielna oraz z Zastawia. W najbliższych tygodniach liczba ta wzrośnie o kolejne ponad 900 gospodarstw domowych. Obecnie na udostępnionej sieci mieszkańcy mogą korzystać z usług: Play, T-Mobile, Plus, Netia i Orange. Lista operatorów będzie się powiększać. Inwestycję realizuje Polski Światłowód Otwarty (PŚO).

Światłowód to przede wszystkim komfort dla całej rodziny. Dzięki stabilnemu połączeniu każdy z domowników może robić w sieci to, co lubi - bez zakłóceń i ograniczeń. Niezależnie od tego, ile osób jednocześnie korzysta z internetu, łącze działa płynnie. Koniec z zacinaniem się obrazu podczas wideokonferencji, denerwującymi opóźnieniami w grach online czy długim buforowaniem filmów w jakości 4K. Dzięki najnowszej technologii, na której oparta jest sieć PŚO, internet jest nie tylko superszybki dziś, ale będzie też w stanie sprostać potrzebom abonentów w przyszłości, gdy większa prędkość stanie się niezbędna.

Kto oferuje światłowód w Twojej okolicy?

Na udostępnionej sieci swoje usługi będą świadczyć różni operatorzy - obecnie są to Play, T-Mobile, Plus, Netia i Orange. W tej chwili mieszkańcy mogą korzystać z prędkości internetu od 300 Mb/s do aż 8 Gb/s - w zależności od potrzeb. Sprawdź, który operator ma najlepszą ofertę dla Ciebie!

Gdzie światłowód już działa?

Obecnie do sieci PŚO zostały podłączone mieszkania z następujących obszarów:

- Śródmieście: ul. Mickiewicza, ul. Piekarskiego, ul. Pocztowa
- Osiedle Jagiellońskie: ul. Okrzei, ul. PCK, ul. Sobieskiego, ul. Tokarzewskiego
- Osiedle Chmielna: ul. Chmielna
- Zastawie: ul. Graniczna

Jak sprawdzić, czy masz światłowód?

To proste! Wejdź na stronę **www.swiatlowodotwarty.pl/Krasnystaw** i sprawdź, czy Twój adres jest już w zasięgu sieci. Jeśli tak, skontaktuj się z jednym z operatorów i zapytaj o ofertę. Możesz to zrobić przez internet, telefonicznie lub w salonie sprzedaży.

Dlaczego warto mieć światłowód?

- Niezawodność: stabilne łącze, które działa bez względu na pogodę i obciążenie.
- Szybkość: pobieranie i wysyłanie plików w mgnieniu oka.
- Komfort: bezproblemowe korzystanie z internetu przez całą rodzinę.
- Wartość nieruchomości: dostęp do światłowodu zwiększa atrakcyjność Twojego domu lub mieszkania.

Masz pytania?

Odwiedź stronę **www.swiatlowodotwarty.pl/Krasnystaw** lub skontaktuj się bezpośrednio z operatorami.

KRASNYSTAW

Afera na szpitalnej rehabilitacji

- Przychodzenie do pracy pod wpływem alkoholu, naruszanie praw pacjenta, a nawet presja na fałszowanie dokumentacji medycznej - pismo z takimi zarzutami wobec swojego kierownika, skierowali do dyrektora szpitala, starostwa oraz rady powiatu, pracownicy działu rehabilitacji SP ZOZ w Krasnymstawie.

„Nowy Tydzień" dotarł do treści listu. Podpisało się pod nim siedmioro pracowników działu rehabilitacji SP ZOZ w Krasnymstawie. Skarżący piszą, że od dłuższego czasu na Rehabilitacji dochodzi do licznych zaniedbań, łamania przepisów prawa oraz „działań stwarzających zagrożenie zarówno dla pacjentów, jak i dla samych pracowników".

- Kierownik działu przychodzi do pracy pod wpływem alkoholu, co było wielokrotnie zauważane i zgłaszane, jednak nie wyciągnięto wobec niego żadnych konsekwencji służbowych. 7 lipca 2025 r. ok. godziny 13:40 pacjent poinformował dyrekcję SP ZOZ, iż kierownik jest ewidentnie pod wpływem alkoholu. Efektem tego było przyjście zastępcy dyrektora SP ZOZ i sprawdzenie „na węch". Po tej interwencji Kierownik natychmiast opuścił dział, pozostawiając samochód na terenie zakładu pracy - czytamy na wstępie pisma.

Kolejny poważny zarzut wobec przełożonego to naruszenie praw pacjenta. - Z powodu braku zainteresowania kierownika wizyty fizjoterapeutyczne odbywają się na korytarzu, gdzie niemożliwe jest zachowanie prywatności i godności pacjenta, co jest niezgodne z przepisami prawa - alarmują pracownicy.

Personel Rehabilitacji zarzuca też swojemu przełożonemu „presję na fałszowanie dokumentacji medycznej". - Wskutek braku zgody magistrów na podpisywanie cudzej dokumentacji, cały ciężar prowadzenia wizyt często spoczywa na jednym pracowniku, który musi przyjąć pacjentów, których następnie obsługuje czterech innych fizjoterapeutów. To praktyka skrajnie nieetyczna i potencjalnie niezgodna z prawem - piszą.

Inne zarzuty to: brak nadzoru i zainteresowania ze strony kierownika nad obowiązującymi przepisami - m.in. od stycznia 2025 r. obowiązuje ocena pacjentów skalą ICF, a do tej pory nie zostało przeprowadzone szkolenie z ICF oraz kierownik nie poinformował pracowników o obowiązku jej stosowania. Kierownik ma też: nie analizować dokumentacji medycznej, nie weryfikować poprawności zapisów ani nie korygować błędów popełnianych przez personel, nie szkolić pracowników z tego, jak ma wyglądać prawidłowo przeprowadzona wizyta fizjoterapeutyczna zgodna z wytycznymi NFZ. Kierownik miał też wymagać od fizjoterapeutów z tytułem tylko licencjata samodzielnego prowadzenia wizyt i kwalifikowania pacjentów do zabiegów, mimo że nie posiadają oni do tego uprawnień.

- Od stycznia 2025 r. do kwietnia, NFZ nie zapłacił za wizyty fizjoterapeutyczne wykonane przez licencjata fizjoterapii. Aktualnie NFZ prowadzi także kontrolę w tej sprawie. Na chwilę obecną sprawdza ok. 300 kart pacjentów. Po wstępnej kontroli NFZ i żądaniu zwrotu środków, pan (...) wydał polecenie służbowe magistrantom fizjoterapii by podpisywać dokumentację wystawioną przez licencjatów. Gdy spotkał się z odmową, obrażał pracowników wulgarnymi słowami - napisali w skardze pracownicy szpitala, prosząc starostwo i radę powiatu, jako organ sprawujący nadzór nad działalnością Samodzielnego Publicznego Zakładu Opieki Zdrowotnej w Krasnymstawie „o pilną interwencję w sprawie poważnych i wielokrotnie zgłaszanych nieprawidłowości".

To nie pierwszy raz, kiedy wobec kierownika działu rehabilitacji SP ZOZ w Krasnymstawie kierowane są podejrzenia, że jest w pracy pod wpływem alkoholu. W 2018 roku anonim z takimi zarzutami trafił do lokalnych mediów, co wówczas kierownik, sprawujący jednocześnie mandat radnego powiatowego, nazwał „podłymi pomówieniami". Pod koniec ubiegłej kadencji samorządu, 30 kwietnia 2024 roku, kiedy kierownik nie tylko pełnił funkcję radnego powiatowego, ale również członka zarządu powiatu, sprawa z alkoholem się powtórzyła. Tyle, że tym razem ktoś zadzwonił na policję, by przyjechała do szpitala i przebadała kierownika rehabilitacji alkomatem. Badanie wykazało, że ma blisko 0,5 promila alkoholu w wydychanym powietrzu. Choć policja potwierdziła, że taka interwencja miała miejsce, odmówiła informacji, czy chodziło o szefa rehabilitacji, a zarazem członka zarządu powiatu krasnostawskiego. Dyrektor szpitala **Andrzej Jarzębowski** zapewniał wówczas, że w sprawie zostało wszczęte postępowanie wyjaśniające, a kierownik, że „złożył dyrektorowi w tej sprawie obszerne wyjaśnienia". Wszystko wskazuje na to, że nie wyciągnięto żadnych konsekwencji, ani wniosków…

Jak będzie tym razem? Dyrektor Andrzej Jarzębowski przyznaje, że otrzymał pismo od pracowników Rehabilitacji i zapewnia, że traktuje sprawę z „najwyższą powagą". - Zarządzeniem dyrektora została powołana wewnętrzna komisja, której zadaniem jest zweryfikowanie wszystkich stawianych zarzutów na podstawie dokumentacji, wyjaśnień pracowników i obowiązujących przepisów. Komisja rozpoczęła już pracę i prowadzi postępowanie zgodnie z zasadami obiektywizmu, bezstronności i poufności oraz na podstawie wewnętrznych procedur. Do momentu zakończenia czynności wyjaśniających Szpital nie dysponuje dodatkowymi informacjami, które mogłyby zostać przekazane - komentuje dyr. Jarzębowski.

Z kolei starosta **Janusz Szpak** nie chce odnosić się do otrzymanej skargi i prośby pracowników szpitalnej rehabilitacji o interwencję. - Jeśli chodzi o sprawę dotyczącą pracowników działu rehabilitacji SP ZOZ w Krasnymstawie informuję, że sprawy pracownicze pozostają w kompetencjach dyrektora SP ZOZ w Krasnymstawie - odpisał na naszego maila **s**tarosta Szpak.

Do tematu wrócimy. **(kg)**

KRASNYSTAW

Prezesi sądu zawieszeni

Pod koniec ubiegłego tygodnia Ministerstwo Sprawiedliwości ogłosiło listę 46 prezesów i wiceprezesów sądów powszechnych, wobec których wszczęto procedury odwoławcze i jednocześnie zawieszono ich w pełnieniu obowiązków. Znaleźli się na niej prezes i wiceprezes Sądu Rejonowego w Krasnymstawie.

To decyzja nowego ministra sprawiedliwości **Waldemara Żurka**, który po lipcowej rekonstrukcji rządu zastąpił na tym stanowisku **Adama Bodnara**. Podczas czwartkowej (31 lipca) konferencji prasowej Żurek, z zawodu sędzia, mówił o tym, że jego priorytetem będzie przywrócenie w Polsce praworządności. Obiecywał też usprawnienie i przyśpieszenie prac sądów. Poinformował też o tym, że zdecydował się rozpocząć procedurę odwoławczą wobec prezesów sądów i ich zastępców, którzy podpisali listy poparcia tzw. „neoKRS" lub są tzw. „neosędziami".

Na liście 46 prezesów i wiceprezesów sądów powszechnych, powołanych na stanowiska za czasów ministra **Zbigniewa Ziobry**, wobec których wszczęto procedurę odwołania i zawieszono ich w pełnieniu czynności znajduje się 10 sędziów z województwa lubelskiego, w tym prezes Sądu Rejonowego w Krasnymstawie **Wojciech Osiński** oraz jego zastępca **Arkadiusz Kopańko**.

Mimo kilku prób kontaktu z sędzią Osińskim nie udało się nam z nim porozmawiać. **(kg)**

eprasa.pl 6d07017165

WIELKI KONKURS Nowego Tygodnia

UWAGA! Pierwsze losowanie już 8 sierpnia 2025 r.

Wszystkich Czytelników zapraszamy do udziału w konkursie. By wziąć w nim udział i dać sobie szansę na wygranie „nagrody głównej", „nagrody miesiąca" lub „nagrody pocieszenia", wystarczy wyciąć z naszej gazety kartę konkursową, nakleić na nią cztery kolejne kupony konkursowe (np. kupon 1, 2, 3, 4 lub 3, 4, 5, 6 lub 7, 8, 9,10 itd.), wpisać swoje dane i dostarczyć taką kartę do naszej redakcji (ul. Lwowska 14, 22-100 Chełm) **osobiście**, **pocztą** lub wrzucić do naszej żółtej **skrzynki ogłoszeniowej**. Jeśli brakuje Wam jednego z kolejnych kuponów konkursowych, nie martwcie się.

Do gry możecie Państwo dołączyć w każdej chwili, bo w co czwartym wydaniu „Nowego Tygodnia" przez cały czas trwania konkursu wydrukujemy **dodatkowy kupon** - tzw. Jokera, którym można zastąpić jeden brakujący kupon konkursowy.

Wśród nadawców prawidłowo wypełnionych kart konkursowych, tj. kart drukowanych w „Nowym Tygodniu" z prawidłowo naklejonymi kuponami drukowanymi w „Nowym Tygodniu", co miesiąc - tj. w sierpniu, wrześniu - **wylosujemy szczęśliwców, którzy otrzymają:** kupon o wartości 200 zł do wykorzystania w Sklepie Jubilerskim „Złoty Róg", nagrodzimy jedną osobę **gotówką** 400 zł oraz jedną osobę **nagrodą pocieszenia** o wartości 100 zł. Kolejna osoba otrzyma zapas makaronu od chełmskiego producenta **„Dom Mak"** i jeszcze jedna - nagrodę niespodziankę od **Perfumerii Basia.**

W losowaniu finałowym do wygrania będzie **kanapa** oraz **fotel** od marki BHM Unique Interiors, talon na 1500 zł do wykorzystania w **Salonie Oświetlenia Telektrim** oraz 1000 zł do wykorzystania w **Salonie Dywany Łuszczów**. Losowania miesiąca odbędą się: **8 sierpnia**, **5 września** (w redakcji „Nowego Tygodnia"). **Losowanie finałowe odbędzie się 15 października** o godz. 15.00. Wezmą w nim udział wszystkie karty konkursowe dostarczone od początku trwania konkursu **do dnia 5 października br.** Jeśli nie miałeś szczęścia w losowaniu miesięcznym, nie trać nadziei. Twoja karta weźmie udział w kolejnych losowaniach miesięcznych i losowaniu finałowym!

Zapraszamy do udziału!
Możesz dołączyć w każdej chwili.

Regulamin konkursu dostępny w redakcji „Nowego Tygodnia" i na **www.nowytydzien.pl.** Miesięczna i finałowa pula nagród może zostać powiększona.

WIELKI KONKURS NOWEGO TYGODNIA
kupon nr
5

SPONSORZY „WIELKIEGO KONKURSU"

BHM Unique Interiors
Salon Oświetlenia Telektrim
EMKA S.A. - utylizacja odpadów medycznych
Salon Dywany Łuszczów
Jubiler „Złoty Róg"
DOM-MAK Jerzy Dąbrowski
Chełmska Perfumeria Basia

WIELKI KONKURS 2025

nowy tydzień tygodnik lokalny

Karta na kupony

miejsce na kupon | miejsce na kupon | miejsce na kupon | miejsce na kupon

Dane Nadawcy:

.....

.....
imię i nazwisko

.....
miejscowość

.....
nr tel.

BHM UNIQUE INTERIORS

TELEKTRIM SALON OŚWIETLENIA
ul. Kolejowa 2, 22-100 Chełm
+48 508 004 503 salon@telektrim.pl
www.telektrim.pl

DYWANY ŁUSZCZÓW
CHEŁM, ul. Podgórze 36
pon. - pt.: 9:00-17:00
sob.: 10:00-14:00
(82) 563-40-90
www.dywanyluszczow.eu

Złoty Róg 1990
Duży wybór biżuterii
Chełm, ul. Lwowska 11 C
BIŻUTERIA SREBRNA Ag 925
BIŻUTERIA ZŁOTA Au 585
ZEGARKI Atlantic, Adriatica, Casio, Lorus, Q&Q i inne
PORTFELE SKÓRZANE
UPOMINKI: filiżanki, kryształy, długopisy, pióra, zegary kominkowe
ZAPALNICZKI Zippo
SCYZORYKI Victorinox
BATERIE

EMKA®

Wytwórnia Makaronu Domowego
DOM-MAK
Chełm, ul. Twardzika 4, tel. 82 563 23 10

PERFUMERIA Basia
Perfumy i kosmetyki znanych marek
Chełm, ul. Lubelska 36
(vis-á-vis wejścia do podziemi)

eprasa.pl 6d07017165

REGION. 19. NBOT z własnym sztandarem

Budują tożsamość i kultywują tradycję

19. Nadbużańska Brygada Obrony Terytorialnej w Chełmie otrzyma własny sztandar, który symbolizuje tradycję, honor i gotowość do obrony ojczyzny. Niewykluczone, że wręczenia dokona nowy prezydent RP Karol Nawrocki, który jest zwierzchnikiem sił zbrojnych. Nadanie sztandaru to dopełnienie procesu budowania tożsamości chełmskiej jednostki.

19. Nadbużańska Brygada Obrony Terytorialnej na dobre wpisała się już w obraz Chełma i naszego regionu, a mundur terytorialsów jest rozpoznawany i pozytywnie kojarzony w środowiskach lokalnych. Żołnierze wielokrotnie pokazywali, że ich motto „Zawsze gotowi, zawsze blisko", to nie tylko hasło na naszywkach, ale faktyczne credo, którym kierują się w codziennej służbie. Żołnierze 19. NBOT pomagają w sytuacjach kryzysowych i współpracują z lokalnymi władzami.

To już trzy lata

Przez ostatnie trzy lata na bieżąco śledziliśmy budowanie od podstaw nowej jednostki wojskowej w Chełmie. Od sztabu i jednego batalionu, które rozpoczęły funkcjonowanie przy ul. Lubelskiej w Chełmie do dzisiejszych dwóch tysięcy żołnierzy, czterech batalionów, samodzielnych kompanii i pododdziałów, które rozlokowane są w Chełmie, Woli Uhruskiej, Poturzynie i Białej Podlaskiej.

Ale tworzenie struktur brygady to nie jedyne oblicze jednostki. Jednocześnie trwa budowanie wizerunku Brygady, tożsamości i kultywowanie tradycji i historii oręża. A to element niezwykle ważny i nieodłączny dla żołnierzy. Zwieńczeniem tego procesu będzie nadanie sztandaru.

Ale najpierw był ...

Nadbużańska Brygada od momentu swojego powstania, czyli od 14 czerwca 2022 roku, kiedy Minister Obrony Narodowej podjął decyzję o formowaniu jednostki, przystąpiła nie tylko do rekrutacji, szkoleń i realizacji zadań granicznych, ale także do działań wpisujących jednostkę w symbolikę i tradycję Wojska Polskiego.

- Stąd też w pierwszym roku działalności, 5 sierpnia 2023 roku, Brygada otrzymała z rąk ówczesnego dowódcy V Rodzaju Sił Zbrojnych, Chorągiew Wojska Polskiego - mówi **por. Marcin Zelent**, oficer prasowy 19. NBOT.

W tym samym czasie zapoczątkowany został proces ubiegania się o nadanie jednostce patrona. Został nim, na podstawie decyzji Ministra Obrony Narodowej z 6 grudnia 2023 roku, gen. bryg. Wilhelm Orlik-Rückemann. Nie bez powodu to ten polski oficer, działacz niepodległościowy i kawaler Orderu Virtuti Militarii został patronem jednostki. Orlik-Rückemann był dowódcą Korpusu Ochrony Pogranicza, do którego tradycji nawiązują nasi terytorialsi. W tej samej decyzji MON znalazł się właśnie zapis o dziedziczeniu tradycji KOP 1939 roku, I pułku Kawalerii Ochrony Pogranicza i 50. Pułku Piechoty 27. Wołyńskiej Dywizji Piechoty Armii Krajowej. Jednocześnie ustanowiono święto Brygady na dzień 31 sierpnia.

Wzorują się na KOP i AK

- Tradycje Brygady nawiązują bezpośrednio do Korpusu Ochrony Pogranicza i Armii Krajowej, co z jednej strony świadczy o przeznaczeniu jednostki do obrony granic, tak jak KOP w latach 1924-39, z jednoczesnym zachowaniem dziedzictwa AK, czyli największej jednostki partyzanckiej bezpośrednio związanej z naszym regionem. Ślady AK wryły się w naszą lokalną tradycję i widoczne są w wielu miejscowościach, chociażby w nazwach szkół a wielu wnuków dawnych żołnierzy AK nosi dzisiaj mundur naszej Brygady - mówi por. Zelent.

Kolejnym etapem budowania tradycji było ustanowienie odznaki pamiątkowej Brygady. Tę również zatwierdził Minister Obrony Narodowej, decyzją z 27 sierpnia 2024 roku.

A 31 sierpnia, 2024 roku, uwzględniając tradycje kawaleryjskie, które dziedziczy Brygada jej dowódca płk Robert Kasperczuk, otrzymał historyczny proporzec I Pułku KOP, podczas uroczystości pod Pomnikiem Chwały Kawalerii i Artylerii Konnej w Woli Śniatyckiej. Inicjatorem przekazania proporca było stowarzyszenie Bitwa pod Komarowem.

Czekają na sztandar

Te wszystkie działania poprzedziły kolejny etap budowania tożsamości jednostki, czyli proces ubiegania się o nadanie Brygadzie własnego sztandaru. Dla żołnierzy to wyjątkowy symbol nie tylko tradycji i honoru, ale także gotowości do obrony ojczyzny. Bo to na sztandar żołnierze składają przysięgę. Nadanie sztandaru zakończy proces budowana tożsamości jednostki, jako związku taktycznego Wojska Polskiego.

31 sierpnia 2024 roku płk Robert Kasperczuk, dowódca 19. NBOT odebrał historyczny proporzec I Pułku KOP, podczas uroczystości pod Pomnikiem Chwały Kawalerii i Artylerii Konnej w Woli Śniatyckiej

Na wniosek Ministra Obrony Narodowej, prezydent RP Andrzej Duda podpisał decyzję o nadaniu jednostce sztandaru. A jego uroczyste wręczenie odbędzie się w dniu święta Brygady tj. 31 sierpnia. I nie jest wykluczone, że sztandar wręczy nowy prezydent RP, Karol Nawrocki. Są trzy możliwe lokalizacje dla tego podniosłego wydarzenia - Chełm z racji lokalizacji jednostki, Pomnik Chwały w Woli Śniatyckiej, z powodu związków Brygady z tradycją kawaleryjską a także Wytyczno, które jest symbolem ostatniej bitwy stoczonej przez zgrupowanie KOP we wrześniu 1939 roku. Decyzje zapadną na dniach.

To nie koniec

Nadanie sztandaru zamknie proces budowania tożsamości jednostki, ale nie kończy pracy żołnierzy nad budowaniem wizerunku i kultywowaniem historii i pamięci. W przyszłości poszczególne bataliony otrzymają swoich patronów i proporce, a w jednostce powstaje także Izba Pamięci. 19. NBOT od początku swojego utworzenia podejmuje też szereg przedsięwzięć, które mają na celu dbanie m.in. o miejsca pochówku żołnierzy, miejsca bitew. Ważnym elementem jest projekt „Tradycja łączy", czyli współpraca Brygady ze szkołami podstawowymi i średnimi w Stałym Rejonie Odpowiedzialności, które noszą imiona jednostek i bohaterów Wojska Polskiego, związanych z dziedziczonymi przez Brygadę tradycjami. Jest jeszcze wiele zagadnień, które czekają na należyte uhonorowanie... **(bf)**

eprasa.pl 6d07017165

KRASNYSTAW. - Skarga w części zasadna - uznali miejscy radni

Mają do dyrektor całą listę zarzutów. Sprawdzą je komisje burmistrza i kuratorium

Rada Miasta Krasnystaw uznała za częściowo zasadną skargę rodziców i pracowników PSP nr 5 w Krasnymstawie na dyrektor Sylwię Młynarczyk-Rysak. Zarzuty dotyczą m.in. mobbingu, niewłaściwego stylu zarządzania placówką, braku współpracy z radą rodziców, naruszania praw dzieci oraz nierównego traktowania nauczycieli. Sprawę mobbingu bada już komisja powołana przez burmistrza, a do szkoły wkroczy również kontrola z Kuratorium Oświaty.

Rada Miasta Krasnystaw uznała skargę na dyrektor PSP nr 5 za częściowo zasadną

W środę, 30 lipca, odbyła się kolejna sesja Rady Miasta Krasnystaw. W jej porządku znalazło się m.in. podjęcie uchwały w sprawie „rozpatrzenia skargi rodziców na działanie dyrektora Publicznej Szkoły Podstawowej nr 5 im. Orląt Lwowskich w Krasnymstawie".

Skarżący zarzucają dyrektor PSP nr 5 w Krasnymstawie m.in. stosowanie mobbingu, niewłaściwy styl zarządzania szkołą, brak współpracy z radą rodziców, naruszenie praw dzieci oraz nierówne traktowanie nauczycieli. Skargą przed sesją zajmowały się Komisja Skarg, Wniosków i Petycji RM Krasnystaw oraz Komisja Oświaty, Kultury, Kultury Fizycznej i Turystyki RM Krasnystaw.

Radni zapoznali się nie tylko ze skargą, ale też wysłuchali osób, które wniosły skargę, nauczycieli oraz wyjaśnień dyrektor i jej zastępcy. Ustalenia komisji przed podjęciem uchwały w sprawie skargi przedstawił na sesji przewodniczący komisji oświaty **Marcin Ciechan**.

- Połączone komisje ustaliły, że poza kompetencją rady miasta znajdują się kwestie związanie z zarzutem stosowania przez dyrektor Sylwię Młynarczyk-Rysak szeroko pojętego mobbingu, albowiem w tej kwestii prowadzone jest postępowanie wyjaśniające przez komisję antymobbingową powołaną zarządzeniem burmistrza Krasnegostawu z 26 maja, której termin zakończenia prac został wyznaczony na 31 sierpnia - referował radzie, radny Marcin Ciechan. - Radni ustalili dalej, że rada miasta nie jest organem właściwym do rozpoznania skargi w zakresie zarzutów odnośnie naruszenia praw uczniów, w tym możliwości przemieszczania się przez uczniów po korytarzach szkoły oraz opuszczania budynku szkoły podczas przerw, albowiem skargę w tym zakresie winien rozpoznać właściwy kurator oświaty - przedstawiał dalej uzasadnienie projektu uchwały radny Ciechan.

Radni na połączonych komisjach uznali też, że rada miasta nie jest organem upoważnionym do oceny kompetencji dyrektora szkoły czy poddawania ocenie zasadności przeznaczania funduszy Rady Rodziców w zakresie wspieranie działalności statutowej szkoły. Rozpatrujący skargę radni uznali również, że nie są w stanie stwierdzić, „czy nauczyciele nie chcą organizować wyjazdów i wycieczek dla uczniów z obawy o reakcję dyrektor", a jak wynika z przedstawionego przez dyrektor PSP nr 5 wykazu, w roku szkolnym 2024/2025 odbyło się 31 zorganizowanych wyjść uczniów, w tym wycieczek.

Radni uznali za to za zasadny zarzut nakłaniania przez dyrektor Młynarczyk-Rysak rodziców uczniów do pisania skarg na nauczycieli. - Członkowie połączonych komisji wielokrotnie usłyszeli od rodziców uczniów i innych osób, że „rodzice dostawali instrukcje od dyrekcji szkoły, aby składać pisma (w rozumieniu skargi), dotyczące braku zadowolenia z nauczyciela, co miałoby stanowić podstawę do jego zwolnienia z pracy". Informację o zachęcaniu rodziców do wyrażania uwag do pracy nauczycieli w formie pisemnej oraz składania skarg potwierdziła także wicedyrektor szkoły podczas posiedzenia połączonych komisji 14 lipca - kontynuował prezentację uzasadnienia do uchwały, przewodniczący komisji oświaty. - Rada miasta uznaje za zasadny także zarzut braku współpracy dyrektora szkoły z radą rodziców. Z przeprowadzonych czynności wynika, iż brak jest dobrej woli do współpracy dyrektora szkoły z przedstawicielami rady rodziców w zakresie podejmowanych działań i zmian wprowadzanych w prawie wewnątrzszkolnym oraz że niejednokrotnie ignorowane są opinie rodziców.

Taki brak dialogu i brak zaufania przedstawicieli rady rodziców i części nauczycieli do dyrektor - zdaniem radnych, którzy rozpatrywali skargę i wysłuchali stron sporu - to poważny problem, który może negatywnie wpływać na klimat szkoły, jakość nauczania oraz funkcjonowanie całej społeczności szkolnej. W ich ocenie niedopuszczalne jest nakłanianie rodziców przez dyrektor do pisania skarg na nauczycieli oraz w zakresie braku współpracy dyrektor z radą rodziców. - W tym zakresie Rada Miasta Krasnystaw uznaje skargę za zasadną - brzmiała konkluzja uzasadnienia uchwały przedstawiona przez radnego Cichana.

„Za" jej przyjęciem zagłosowało 11 radnych, dwoje „wstrzymało się" (**Andrzej Smorga** i **Emil Witkowski**), a **Dariusza Turzynieckiego** i **Emilii Wiśniewskiej** nie było na sesji.

Na koniec **Monika Sawa**, wiceburmistrz Krasnegostawu, poinformowała, że oprócz komisji antymobbingowej burmistrza kontrolę w PSP nr 5 ma przeprowadzić rzecznik dyscyplinarny Kuratorium Oświaty w Lublinie.

Chcieliśmy poprosić o komentarz w sprawie dyrektor Sylwię Młynarczyk-Rysak, ale w szkole powiedziano nam, że nie ma na razie takiej możliwości, bo dyrektor przebywa na urlopie.

Do tematu wrócimy. **(kg)**

KRASNYSTAW

Kontenery owszem, ale…

Burmistrz Daniel Miciuła odpowiedział radnej Karolinie Gołębiowskiej na jej interpelację w sprawie ustawienia w Krasnymstawie pojemników na niepotrzebne tekstylia. Takie rozwiązanie nie jest wykluczone, ale to nie takie proste...

Na jednej z ostatnich sesji Rady Miasta Krasnystaw radna **Karolina Gołębiowska** („Krasnostawianie") złożyła interpelację w sprawie kontenerów na ubrania. - W związku z obowiązującymi od 1 stycznia 2025 roku nowymi przepisami dotyczącymi selektywnego zbierania odpadów tekstylnych, w tym odzieży i obuwia, dostaję sygnały od mieszkańców naszego miasta, że mają problem z pozbyciem się takich odpadów, tym bardziej, że w ostatnim czasie z ulic Krasnegostawu zniknęły kontenery na odzież, które były własnością Polskiego Czerwonego Krzyża - mówiła radna. - Mieszkańcy widzą potrzebę ustawienia przez miasto Krasnystaw kontenerów lub cykliczne organizowanie mobilnej zbiórki tekstyliów. Myślę, że ta prośba jest zasadna i przyczyni się do zwiększenia recyklingu materiałów tekstylnych i ograniczy ich wyrzucanie do kontenerów na zmieszane odpady i na ogólne wysypiska śmieci. Kontenery mogłyby być ustawiane sukcesywnie w różnych lokalizacjach, tak by z roku na rok pojawiały się w nowych częściach miasta - proponowała radna.

Radna właśnie dostała odpowiedź na swoją interpelację. Na wstępie burmistrz **Daniel Miciuła** odniósł się do sprawy pojemników PCK. Przypomniał, że 21 stycznia 2025 r. miasto zawarło z lubelskim oddziałem okręgowym Polskiego Czerwonego Krzyża umowę użyczenia, na mocy której PCK nieodpłatnie korzystało z wyznaczonych nieruchomości miejskich w celu ustawienia pojemników przeznaczonych na zbiórkę odzieży, tekstyliów i obuwia. Jednakże 23 czerwca 2025 r. oddział zwrócił się do miasta z wnioskiem o rozwiązanie powyższej umowy.

- W uzasadnieniu wskazano, że pomimo podejmowania intensywnych działań organizacyjnych, dalsze prowadzenie zbiórki odzieży stało się niemożliwe. W ostatnich miesiącach odnotowano znaczny wzrost ilości przekazywanych tekstyliów, w tym także zniszczonych i nienadających się do dalszego użytkowania, co skutkowało narastającymi problemami z utrzymaniem porządku w rejonie lokalizacji pojemników. Ponadto, Zarząd Głównego Polskiego Czerwonego Krzyża, postanowił o zakończeniu współpracy w zakresie zbiórki odzieży na terenie jednostek samorządu terytorialnego, w tym również z miastem Krasnystaw. W związku z powyższym pojemniki zostały usunięte z terenu Krasnegostawu - odpisał burmistrz.

Jeśli chodzi o ustawianie przez miasto pojemników na tekstylia włodarz miasta wyjaśnił, że zmiana sposobu zbiórki odpadów tekstylnych, polegająca na wprowadzeniu dodatkowych pojemników, wymaga dokonania zmiany regulaminu utrzymania czystości i porządku na terenie miasta Krasnystaw, przyjętego uchwałą Rady Miasta Krasnystaw 31 marca 2020 r. - Powyższa zmiana podlega procedurze uchwałodawczej rady miasta, w związku z tym inicjatywa zmiany zapisów wyżej wymienionej uchwały podjęta zostanie w czwartym kwartale bieżącego roku. Jednocześnie informuję, że powyższy zakres zmian generował będzie dodatkowe koszty, co bez wątpienia wymagało będzie podwyższenia stawki za odbiór odpadów od mieszkańców - zaznaczył burmistrz. **(kg)**

KRASNYSTAW.

Były starosta: *Po co stołek wicedyrektora? Ludzie są oburzeni*

Powiatowy radny i były starosta krasnostawski Andrzej Leńczuk (PiS) docieka na jakiej podstawie i po co w Powiatowym Urzędzie Pracy w Krasnymstawie utworzono stanowisko wicedyrektora. Objął je, o czym pisaliśmy kilka tygodni temu, Kamil Hukiewicz, radny miasta Krasnystaw, a prywatnie zięć członka zarządu powiatu, Piotra Jelonka. Wyjaśnień Leńczukowi udzielił dyrektor krasnostawskiego PUP Janusz Rzepka.

Interpelację w sprawie przyczyn, dla których w PUP w Krasnymstawie utworzono stanowisko wicedyrektora, radny **Andrzej Leńczuk** (PiS) złożył na ostatniej sesji Rady Powiatu Krasnostawskiego. Leńczuk w swoim wystąpieniu wprost nie odniósł się do zatrudniania na stanowisku wicedyrektora **Kamila Hukiewicza**, z zawodu fizjoterapeuty, radnego miejskiego, który w ostatnich wyborach samorządowych był kandydatem komitetu „Krasnostawianie" na burmistrza, a w PUPie wcześniej przepracował zaledwie kilka miesięcy. Stwierdził jedynie, że: „Mieszkańcy powiatu są oburzeni przyjęciem przez Zarządu Powiatu nowego regulaminu organizacyjnego Powiatowego Urzędu Pracy w Krasnymstawie, w którym utworzone zostało stanowisko wicedyrektora PUP w Krasnymstawie". - Przy obecnym zatrudnieniu, w tym personelu kierowniczego, nie było potrzeby wprowadzenia do struktury organizacyjnej stanowiska zastępcy dyrektora PUP – pisze w interpelacji Leńczuk, dodając, że pracownicy PUP, jak również mieszkańcy powiatu, mówią o „kolesiostwie i nepotyzmie". Jakie były argumenty zmiany regulaminu i jednocześnie struktury PUP? – dopytuje radny PiS.

Na interpelację byłego starosty odpowiedzi udzielił **Janusz Rzepka**, dyrektor PUP w Krasnymstawie. Informuje w niej, że „decyzje te zostały podjęte w ścisłym powiązaniu ze zmianą przepisów ustawy o promocji zatrudnienia i instytucjach rynku pracy i wejściem w życie z dniem 1 czerwca 2025 r. ustawy z dnia 20 marca 2025 r. o rynku pracy i służbach zatrudnienia, która to ustawa wprowadziła największe od ponad 20 lat zmiany w funkcjonowaniu publicznych służb zatrudnienia".

- Wyżej wymieniona ustawa znacząco rozszerzyła zadania urzędów pracy oraz krąg osób uprawnionych do rejestracji jako osoby bezrobotne, obejmując m.in. rolników, osoby prowadzące działalność nierejestrowaną, a także inne nowe grupy społeczne. Tym samym zadań oraz liczba osób obsługiwanych przez urzędy pracy znacząco wzrosła i konieczne stało się zwiększenie potencjału organizacyjnego jednostki – tłumaczy Rzepka.

Nowe obowiązki wynikające z przepisów obejmują m.in.: rozszerzenie działań aktywizacyjnych, w tym tworzenie i realizację indywidualnych planów działania dla nowych kategorii bezrobotnych, prowadzenie szerszej współpracy z pracodawcami, organizacjami pozarządowymi i instytucjami rynku pracy, realizację nowych instrumentów wsparcia, w tym dla osób do tej pory nieobjętych pomocą, wzmocnienie cyfryzacji i zarządzania danymi, zgodnie z kierunkami wyznaczonymi przez Ministerstwo Rodziny, Pracy i Polityki Społecznej. - Zmiana struktury organizacyjnej, w tym utworzenie stanowiska zastępcy dyrektora, wynika bezpośrednio z konieczności zapewnienia sprawnego wykonywania nowych zadań, których ilość i złożoność istotnie wzrosła. Rozwiązanie to funkcjonuje w zdecydowanej większości powiatowych urzędów pracy w Polsce i jest zgodne z dobrymi praktykami zarządzania instytucjami publicznymi – podsumowuje dyrektor krasnostawskiego PUP. **(kg)**

KRASNYSTAW

Z amfiteatrem ruszają z kopyta

Tak jak niedawno zapowiedział burmistrz Daniel Miciuła, miasto na poważnie bierze się za odbudowę spalonego przed 20 laty amfiteatru. Właśnie ogłosiło zapytanie ofertowe na opracowanie projektu jego zagospodarowania.

Zapytanie zostało wystosowane w piątek, 1 sierpnia. Miasto ogłosiło, że szuka wykonawców opracowania dokumentacji projektowej dla zadania „Zagospodarowanie terenu przy ul. Zaułek Nadrzeczny, etap I: Amfiteatr". Przedsięwzięcie obejmuje przygotowanie koncepcji Amfiteatru, dokumentacji projektowo-kosztorysowej, uzyskanie decyzji o pozwoleniu na budowę oraz nadzór autorski. Teren objęty opracowaniem ma ok. 2,3 ha, wpisany jest do rejestru zabytków oraz częściowo znajduje się na obszarze zagrożenia powodziowego. Termin składania ofert to 8 sierpnia do godz. 12. Jedynym kryterium oceny będzie cena. **(kg)**

eprasa.pl 6d07017165

Nowy market w mieście

Dino wkracza do Włodawy

We Włodawie powstaje pierwszy sklep polskiej sieci Dino. Nowy obiekt zlokalizowany jest przy ulicy Lubelskiej 66 i - jak wynika z nieoficjalnych informacji - jego otwarcie nastąpi w najbliższych tygodniach. Dla mieszkańców to wydarzenie nie tylko handlowe, ale również społeczne, ponieważ pojawienie się nowej sieci w mieście to zawsze sygnał zmian na lokalnym rynku.

Dino od lat konsekwentnie rozwija swoją sieć, koncentrując się głównie na mniejszych miastach i miejscowościach. Taka strategia przynosi efekty. Sieć liczy już ponad dwa i pół tysiąca sklepów w całym kraju i niemal każdego tygodnia uruchamiane są kolejne placówki. Dla wielu mieszkańców gmin i powiatów, które dotąd nie miały dostępu do większych sieci handlowych, Dino staje się codziennym miejscem zakupów. Nowy market przy Lubelskiej we Włodawie to przykład właśnie tej strategii w praktyce. Z jednej strony ułatwi mieszkańcom dostęp do szerokiej gamy produktów, z drugiej może wprowadzić ożywienie na lokalnym rynku handlowym. Pojawienie się dużej sieci niemal zawsze wpływa na lokalną konkurencję, zmuszając inne sklepy do dostosowania cen i podniesienia jakości obsługi. Dla klientów oznacza to jedno: większy wybór i możliwość korzystania z atrakcyjnych promocji.

Nowa placówka to szansa na zatrudnienie dla przynajmniej kilku osób. Choć data oficjalnego otwarcia nie została jeszcze ogłoszona, przygotowania dobiegają końca, więc można się spodziewać, że sklep ruszy w najbliższych tygodniach. **(bm)**

Włodawski MPGK w ogniu pytań

Kocioł, czyli ból głowy za 32 miliony

(30 lipca) Podczas nadzwyczajnej sesji Rady Miejskiej Włodawy radni przegłosowali uchwałę o udzieleniu Miejskiemu Przedsiębiorstwu Gospodarki Komunalnej pożyczki w wysokości 4 mln zł. Pieniądze mają trafić do wykonawcy odpowiedzialnego za wymianę kotła na biomasę, który realizował inwestycję wartą ponad 32 mln zł. Na kolejne raty miasto nie ma zabezpieczonych funduszy.

Włodawski MPGK od miesięcy boryka się z brakiem finansowania. Pożyczki na zapłacenie należności wykonawcy modernizacji miejskiej ciepłowni odmówiły wszystkie banki komercyjne, a Wojewódzki Fundusz Ochrony Środowiska i Gospodarki Wodnej w Lublinie już dwukrotnie odrzucił wniosek MPGK o kredyt (najpierw na 25 mln, a później na 26 mln zł). Spółka próbuje więc po raz trzeci. Tym razem ubiega się o 8 mln zł. Resztę, czyli ponad 26 mln zł, miałby sfinansować Bank Gospodarstwa Krajowego (BGK) ze środków KPO, pod zastaw miejskiego majątku - m.in. nieruchomości MOSiR-u.

- Pożyczka z Funduszu jest kluczowa, bo 8 mln zł potrzebne jest m.in. na zapłatę VAT-u oraz dodatkowe koszty inwestycji - mówi jeden ze specjalistów z branży finansowej. BGK może bowiem sfinansować jedynie wartość netto inwestycji, czyli ok. 26 mln zł.

Burmistrz i prezes winą obarczają politykę

Zarówno burmistrz Włodawy **Wiesław Muszyński**, jak i prezes MPGK **Hubert Ratkiewicz** są przekonani, że dotychczasowe odmowy Funduszu nie mają uzasadnienia merytorycznego, a jedynie polityczne. - Członkowie rady nadzorczej Funduszu związani z PiS i Partią 2050, głosując przeciw lub wstrzymując się, blokują zieloną transformację miasta i niższe rachunki dla mieszkańców - komentował burmistrz po styczniowej decyzji odrzucającej wniosek

Pożyczka z miejskiego budżetu w wysokości 4 mln zł ma zostać spłacona do końca grudnia 2025 roku. Jednak jej szczegóły nie zostały ujawnione nawet radnym. - Zostaną uzgodnione pomiędzy burmistrzem a prezesem spółki - wyjaśniała skarbnik miasta podczas sesji, co wywołało zaskoczenie i sprzeciw niektórych radnych, bo jeszcze kilka miesięcy temu ta sama skarbnik zapewniała, że miasto nie ma możliwości udzielania pożyczek czy zaciągania kredytów.

Umowa za miliony bez pokrycia?

Fakt, że podpisano wielomilionową umowę bez zabezpieczonego finansowania, budzi kontrowersje i obawy. - Jak można było podpisać kontrakt na ponad 32 mln zł, nie mając gwarancji zapłaty? - pytają ekonomiści. Pojawiają się głosy, że może to być naruszenie zasad dyscypliny finansów publicznych. Wykonawcą inwestycji jest firma Instal Warszawa S.A., która w listopadzie 2023 roku podpisała z włodawską spółką umowę na zaprojektowanie i wykonanie kotła opalanego zrębkami drzewnymi o mocy 6 MW. Realizacja inwestycji miała potrwać 22 miesiące. Do tej pory MPGK wypłaciło wykonawcy zaledwie niecałe 700 tys. zł z należnych ponad 32 mln zł brutto. Według nieoficjalnych informacji, sprawa braku płatności trafiła już do komornika lub może tam trafić w najbliższym czasie.

Mimo trudnej sytuacji finansowej, MPGK chwali się efektami rozpoczętej modernizacji. Spółka już w grudniu 2023 roku przestała kupować uprawnienia do emisji dwutlenku węgla, co pozwoliło obniżyć taryfy za ciepło dla mieszkańców: najpierw o 30%, a w tym roku o kolejne 9%. - To inwestycja niezbędna dla miasta. Zielona energia i niższe ceny ciepła są bezpośrednim efektem tej modernizacji - tłumaczy prezes Ratkiewicz. Tyle że bez dalszego finansowania - z Funduszu lub BGK - projekt może utknąć, a obiecane oszczędności obrócić się w kosztowny kryzys finansowy. **(pk)**

eprasa.pl 6d07017165

POWIAT CHEŁMSKI. Zaglądamy do portfeli samorządowców

Ile zarobił starosta, co mają członkowie zarządu i dyrektorzy jednostek powiatu

Setki tysięcy oszczędności, ogromne gospodarstwa rolne, pokaźne pensje i sporo kredytów. To wszystko kryje się w oświadczeniach majątkowych samorządowców z powiatu chełmskiego. Kto zarabia najwięcej, kto ma najwięcej kredytów a kto jeździ najdroższym autem? Sprawdzamy.

Oświadczenia majątkowe chełmskich samorządowców cieszą się zawsze dużym zainteresowaniem. A skoro już pojawiły się najnowsze oświadczenia z chełmskiego starostwa, to przyjrzyjmy się zarobkom, wydatkom i oszczędnościom członków zarządu powiatu i ścisłego kierownictwu starostwa.

O zarobkach starosty **Piotra Deniszczuka** za 2024 rok wspominaliśmy przed tygodniem, przy okazji innego artykułu. Jego dochód wyniósł 334 tys. zł. A ile starosta ma oszczędności? 4650 zł na koncie i 38 300 zł w gotówce. Z roku na rok włodarz powiatu zmniejsza swoje długi. Do spłaty pozostało mu 43 tys. zł z kredytu na zakup domu i 65 tys. zł z leasingu na zakup kombajnu. Poza tym starosta wykazał dwa domy - jeden za 360 tys. zł i drugi o wartości 600 tys. zł (darowizna) a także pokaźne gospodarstwo rolne o powierzchni 143 ha, wycenione przez niego na 3,1 mln zł. W majątku ruchomym są: wspomniany kombajn, Nissan Terrano i Fiat 500C.

Sporo mniej od starosty, ale nadal znacznie więcej niż średnia zarobków w naszym regionie, zarobił w minionym roku wicestarosta **Jerzy Kwiatkowski.** Jego dochód za ubiegły rok wyniósł ponad 172 tys. zł. Wicestarosta ma też mniej oszczędności niż przełożony - 12 tys. zł i 1200 euro. Spłaca 65 tys. zł kredytu konsumpcyjnego. I to jedyne jego zobowiązanie. Wykazał dom o wartości 490 tys. zł, działkę budowlaną za 13 tys. zł, dwa samochody: Jeep Compass i Volvo XC60.

Na brak oszczędności nie może z kolei narzekać **Bogusław Kudyba**, emeryt i nieetatowy członek zarządu powiatu, który ma na koncie ponad 100 tys. zł. Radny wykazał także dom za 400 tys. zł, działkę pod domem za 100 tys. zł, Skodę Rapid za 25 tys. zł i ciągnik za 18 tys. zł. W minionym roku na jego dochód złożyły się: pensja (67 tys. zł), emerytura (50 tys. zł), dieta radnego (niecałe 35 tys. zł), świadczenie sołtysa (ok. 4 tys. zł), świadczenie MSWiA (ok. 3 tys. zł).

Mieczysław Neczaj, kolejny członek zarządu powiatu, ma 25 tys. zł oszczędności. W minionym roku zarobił w Przedsiębiorstwie Usługowo-Produkcyjnym w Dubience ponad 57 tys. zł, dostał 26 tys. zł diety z rady powiatu i 6 tys. zł diety z rady gminy. Wykazał mieszkanie za ok. 80 tys. zł i samochód Renault Megane za 14 tys. zł.

120 tys. zł oszczędności wykazał **Andrzej Zając**. Radny, który jest także członkiem zarządu powiatu, wykazał dom za 500 tys. zł, gospodarstwo rolne (159 ha, warte 2,5 mln zł), które dało mu ponad 200 tys. zł dochodu, oraz liczne maszyny rolnicze. Radny wykazał także 33 tys. zł diety i sporo zobowiązań: ponad 190 tys. zł kredytów na zakup ziemi, 210 tys. zł kredytu płynnościowego producenta rolnego oraz 20 tys. zł limitu kredytowego na karcie kredytowej.

Ostatnie oświadczenie majątkowe złożyła także **Agnieszka Drapsa**, która z końcem roku przestała być sekretarzem powiatu. Urzędniczka wykazała 86 tys. zł, 4,2 tys. USD i 5,4 tys EUR oszczędności, dom o wartości 250 tys. zł, mieszkanie za 200 tys. zł, działkę przydomową za 25 tys. zł a także Hondę CR-V wartą 78 tys. zł. W 2024 roku zarobiła prawie 190 tys. zł.

Niespełna 16 tys. zł oszczędności ma **Agata Niemczyk.** Skarbnik powiatu wykazała ponadto dom o wartości 250 tys. zł, mieszkanie za 400 tys. zł, które dało jej ponad 18 tys. zł przychodu z wynajmu, trzy inne nieruchomości wycenione odpowiednio na 10, 10 i 11 tys. zł oraz gospodarstwo rolne wycenione na 320 tys. zł, które dało jej dodatkowo 60 tys. zł dochodu. W starostwie zarobiła ponad 240 tys. zł. W majątku ruchomym wykazała ciągnik rolniczy za 40 tys. zł i dwa samochody osobowe: Volvo XC60 za 60 tys. zł i Volvo XC40 za 130 tys. zł.

Skarbnik ma do spłacenia 68 tys. zł kredytu hipotecznego na zakup mieszkania, ponad 25 tys. zł kredytu inwestycyjnego na zakup użytków rolnych i ponad 84 tys. zł kredytu z dopłatami ARiMR na utrzymanie płynności finansowej.

A co mają kierownicy powiatowych placówek?

Dariusz Sułkowski, dyrektor LO w Dubience, odłożył niewiele ponad 2 tys. zł. Za to zarobił ponad 164 tys. zł. Dyrektor spłaca osiem kredytów na łączną kwotę około 200 tys. zł. Ponadto wykazał dom o wartości 250 tys. zł, działkę 30 arów za 1500 zł i gospodarstwo rolne wycenione na 50 tys. zł, które przyniosło mu 8 tys. zł straty w 2024 roku.

Wiesław Prażnowski, dyrektor LO w Siedliszczu, może się pochwalić większymi oszczędnościami od kolegi z Dubienki, bo ma koncie 67 tys. zł, prawie 6 tys. USD i 8 EUR. Nie ma kredytów. W minionym roku zarobił w szkole ponad ok. 95 tys. zł, otrzymał ponadto 106 tys. zł emerytury i ponad 23 tys. zł diety przewodniczącego Rady Miasta Siedliszcze. Dyrektor wykazał także dom za 450 tys. zł, gosp. rolne za 40 tys. zł, działkę pod domem wartą 45 tys. zł i udział w budynku mieszkalnym wyceniony na 20 tys. zł oraz dwa samochody: Nissan Qashqai (45 tys. zł) i VW Polo (30 tys. zł)

Aneta Lipiec, dyrektor Domu Pomocy Społecznej w Nowinach, nie wykazała oszczędności, domu, mieszkania ani kredytów. Ma trzy nieruchomości rolne (65, 29 i 98 tys. zł), jedną budowlaną (82 tys. zł) i jedną z domkiem letniskowym (200 tys. zł) oraz auto za 10 tys. zł. W 2024 roku dyrektor zarobiła ponad 195 tys. zł.

Elżbieta Florczak, dyrektor Domu Pomocy Społecznej w Rejowcu, odłożyła ponad 21 tys. zł, ma dom za 600 tys. zł, mieszkanie za 165 tys. zł, działkę za 60 tys. zł i udziały w czterech innych nieruchomościach gruntowych. W DPS zarobiła niecałe 170 tys. zł. Spłaca 137 tys. zł kredytu a jeździ Skodą Octavią za 35 tys. zł.

Barbara Gil, dyrektor Powiatowego Urzędu Pracy, ma mieszkanie za 320 tys. zł, Hyundaia I30 kombi za 20 tys. zł, spłaca cztery kredyty konsumpcyjne na łączną kwotę ponad 300 tys. zł a w urzędzie zarobiła w minionym roku 154 tys. zł.

Paweł Janiak, były już dyrektor Domu Dziecka w Siedliszczu, który przeszedł do pracy w Urzędzie Miasta w Siedliszczu, w minionym roku zarobił ok. 101 tys. zł. W oświadczeniu wykazał dwa auta: Opla Astrę i Renault Clio oraz oszczędności: niecałe 100 tys. zł w ROR, ok. 7,5 tys. zł lokata, 13 tys. zł PPK TFI oraz 95 tys. zł pakiety Emerytalne PKO TFI.

Bożena Kloc, dyrektor Specjalnego Ośrodka Szkolno-Wychowawczego w Dorohusku, ma lokatę na 40 tys. zł i jest właścicielem połowy funduszu inwestycyjnego o wartości 30 tys. zł. Nie wykazała domu ani mieszkania. Jest współwłaścicielem dwóch niezabudowanych działek o wartości 35 i 15 tys. zł. Wykazała dwa auta: Toyotę Verso za 16 tys. zł, której jest współwłaścicielem, oraz Toyotę Yaris za 19 tys. zł. W minionym roku zarobiła w sumie ponad 170 tys. zł.

Wioletta Iwaniuk, dyrektor Powiatowego Centrum Pomocy Rodzinie w Chełmie, wykazała 18 tys. zł oszczędności, dom za 500 tys. zł, mieszkanie za 500 tys. zł, gospodarstwo rolne warte 1,3 mln zł, na którym zarobiła niewiele ponad 6 tys. zł. W rubryce „inne nieruchomości" wykazała drugie gospodarstwo z domem murowanym o wartości 750 tys. zł i kolejną działkę zabudowaniami o wartości 550 tys. zł. W PCPR dyrektor zarobiła 72 tys. zł, ale to nie jedyne przychody za miniony rok. Dodatkowo zarobiła ponad 6,2 tys. zł Centrum Nauki i Biznesu Żak w Chełmie, ponad 7,7 tys. zł w policealnej Szkole Wiliams, ponad 2,8 tys. zł w Okręgowej Komisji Egzaminacyjnej, 7,6 tys. zł diety radnej, 700 zł za udział w pracach komisji wyborczej a 1950 zł otrzymał z Zakładowego Funduszu Świadczeń Socjalnych. Dyrektor ma dwa samochody: Citroen DS3 za 13 tys. zł i Renault Clio za 25 tys. zł.

Beata Adamczyk, dyrektor Poradni Psychologiczno-Pedagogicznej w Pławanicach, odłożyła 2758 zł, mieszka w domu za 350 tys. zł, ma pięć działek rolnych o wartości od 20 do 75 tys. zł, Hyundaia SantaFe za 17,7 tys. zł, Ssangyonga Korando za 33 tys. zł i spłaca dwa kredyty: hipoteczny (do spłaty pozostało ponad 48 tys. CHF) oraz na panele fotowoltaiczne (do spłaty 1470 zł). W minionym roku dyrektor zarobiła łącznie 174 tys. zł (w poradni, Nauczycielskiej Agencji Ubezpieczeniowej, SOSW w Dorohusku, Stowarzyszeniu Tak Niewiele oraz umów zleceń).

Dorota Kaczor, dyrektor Poradni Psychologiczno-Pedagogicznej w Wierzbicy, ma dom wyceniony na 500 tys. zł, działkę z budynkami za 50 tys. zł, Citroena C3 za 30 tys. zł. Zarobiła 95 tys. zł w poradni i niecałe 5 tys. zł w SP w Święcicy. Spłaca kredyt hipoteczny (255 tys. zł) i trzy kredyty konsumpcyjne na łączna kwotę ponad 80 tys. zł. **(reb)**

CHEŁMSKIE. Ruch ludowy trwa

Ludowcy świętowali rocznicę powstania

Chełmscy działacze PSL również świętowali 130-lecie powstania ruchu ludowego. Do Rzeszowa, w którym odbyły się ogólnopolskie obchody, wyjechała spora ekipa z miasta i powiatu.

Stronnictwo Ludowe pierwszy masowy, demokratyczny ruch polityczny w Polsce, zrodził się 28 lipca 1895 roku w Rzeszowie. I to właśnie do tego miasta w minioną niedzielę (27 lipca) przyjechali świętować ludowcy z całej Polski. Nie mogło zabraknąć chełmskiej reprezentacji. Wyjazd zorganizowali nowi prezesi PSL-u powiatowego i miejskiego - **Marcin Łopacki** i **Rafał Michalski**.

- To było bardzo podniosłe wydarzenie z bardzo patriotyczną oprawą. Odbył się marsz, który prowadziła kawaleria i orkiestra dęta. Za nimi szły reprezentacje ze sztandarami z całego kraju. Przemawiali liderzy PSL, składano wieńce. Wydarzeniu towarzyszyły liczne występy a swoje stoiska prezentowały Koła Gospodyń Wiejskich - mówią uczestnicy z Chełma. **(reb)**

GMINA DUBIENKA. Można to pogodzić?

Droga potrzebna, ale szkoda drzew

Gmina Dubienka będzie budować drogę w Zagórniku - wiosce, która leży na krańcach powiatu chełmskiego. Mieszkańcy ucieszyli się z perspektywy nowego asfaltu, ale żal im starych drzew, które rosną wzdłuż drogi, a które mają zostać wycięte podczas budowy.

Zagórnik to niewielka wioska w gminie Dubienka, która leży na krańcach powiatu chełmskiego, nieopodal granicy z Ukrainą. Wkrótce jej mieszkańcy będą się cieszyć z nowego asfaltu. Ale chociaż perspektywa nowej drogi cieszy wszystkich, to jednak część mieszkańców żałuje drzew, które mogą przy tej okazji zostać wycięte.

- Wzdłuż drogi rosną stare, okazała graby. One mają po 80 lat. Są też stare czereśnie. Te dorodne drzewa trafią pod topór, żeby zrobić kilkaset metrów drogi. Każdy się cieszy z równego asfaltu, którym dojedzie do domu, ale jednak szkoda tych drzew. Tym bardziej, że nasza droga jest w miarę utwardzona, wysypana żwirem, więc aż tak nie wołała o remont - mówił nam jeden z Czytelników.

Michał Koziński, wójt Dubienki, przyznaje, że wie o tych uwagach. - Chodzi o kilka dużych grabów, które rosną w pasie drogowym i kilka czereśni. Jesteśmy po wyborze wykonawcy i projektanta i umówiliśmy się, żeby wyznaczyć całkowicie nową działkę drogową i zrobić przesunięcia w taki sposób, żeby zachować jak najwięcej drzew - obiecuje.

Remont drogi w Zagórniku to element większej inwestycji uwzględniającej remont 11 km dróg gminnych. Dubienka dostała na to pieniądze z Polskiego Ładu. - Niebawem przekażemy plac budowy a wykonawca będzie miał rok od podpisania umowy na zrealizowanie prac - mówi wójt.

Wartość prac to ponad 7,2 mln zł (6,8 mln zł pochodzi z Polskiego Ładu). A wśród dróg do remontu znalazły się odcinki w miejscowościach Zagórnik (długość 465 m), Krynica (999 m), Starosiele - Deusze - Dubienka (221 m), Dubienka - Sokole (200 m), Rogatka (868 m), Siedliszcze (80 m), Radziejów (1680 m), Radziejów (350 m), Dubienka ul. Zawalna (550 m), ul. Rynek, ul. Zatylna, ul. 3 Maja i ul. Armii Krajowej (1130 m), ul. Partyzantów (663 m), ul. Horodelska (117 m), ul. Wierzbina (250 m), ul. Wełnianka; (250 m), droga gminna Nr 105003L (1260 m), Janostrów - Brzozowiec - Siedliszcze w m. Siedliszcze i Brzozowiec (92,10 m), Starosiele (558 m), Dubienka ul. Chwuszczka (242 m), przebudowa drogi Krynica Etap II – od km 0+760 do km 1+600, droga gminna Nr 105003L - Etap Ia (198 m). **(reb)**

eprasa.pl 6d07017165

GMINA CHEŁM. Handel kwitnie

TARG KOŃSKI – nad Zalewem w Żółtańcach

Z radością informujemy, że tradycyjny targ koński został przeniesiony na nową, wyjątkową lokalizację – nad zalewem w Żółtańcach! Ta zmiana to odpowiedź na potrzeby i oczekiwania zarówno handlujących, jak i odwiedzających.

Nowy teren cieszy się bardzo pozytywnym odbiorem ze strony wystawców. – To duża, otwarta przestrzeń z komfortowymi warunkami do pracy. Wreszcie mamy miejsce, które odpowiada charakterowi targu – mówią sprzedający, podkreślając dobre zaplecze i dogodny dojazd.

Zmiana lokalizacji przyciągnęła również nowych uczestników targu. Pojawili się handlarze, którzy wcześniej zrezygnowali z prowadzenia działalności przy drodze w Rudce – teraz z entuzjazmem powrócili do handlu w bardziej dogodnych warunkach. Co więcej, targ zyskał także lokalnych rolników, oferujących produkty z własnych gospodarstw: świeże warzywa, owoce, przetwory i regionalne wyroby, które cieszą się dużym zainteresowaniem odwiedzających.

Zastępca wójta Artur Kubacki zaznacza, że lokalizacja została wybrana w konsultacji z handlarzami i kupującymi. – Teren nad zalewem spełnia wszystkie oczekiwania – jest funkcjonalny, bezpieczny i sprzyja integracji lokalnej społeczności – podkreślił. Dodaje, że nowa lokalizacja to efekt licznych rozmów i otwartości na głosy mieszkańców.

Targ koński to nie tylko wydarzenie handlowe – to ważny element lokalnej tożsamości. Gmina Chełm zapewnia, że będzie kontynuować tę tradycję z należytą starannością i troską o jej rozwój. Nowa lokalizacja to krok w stronę lepszej organizacji i nowej jakości, która pozwoli targowi rozkwitać przez kolejne lata.

CHEŁM. Na razie mandat i zgłoszenie do organów ścigania

Jest kara za śnięte ryby

Maksymalny możliwy mandat nałożył chełmski inspektorat WIOŚ na Miejskie Przedsiębiorstwo Gospodarki Komunalnej po zamieszaniu ze śniętymi rybami w zalewie w Stańkowie i Uherce. Wygląda na to, że jednak zrzut z oczyszczalni przyczynił się do zatrucia wody i ryb.

Od kilku tygodni wędkarze i druhowie z OSP walczyli ze skutkami śnięcia ryb w Uherce i zalewie w Stańkowie. Wyłowiono kilka ton martwych ryb, których truchło trzeba było zutylizować. To wymierne straty i koszty, które musiał ponieść PZW. Dlatego Związek złożył doniesienie o możliwości popełnienia przestępstwa, a prokuratura wszczęła śledztwo.

A wszystko zaczęło się kilka tygodni wcześniej od skarg mieszkańców gminy Ruda-Huta, którzy zauważyli śnięte ryby w Uherce. A nasza redakcja jako pierwsza napisała o problemie. Sprawę nagłośnił jednocześnie **Marcin Łopacki**, powiatowy radny i pracownik Wód Polskich. To on robił zdjęcia i nagrał filmy, na których widać, że z miejskiej oczyszczalni na Bieławinie do Uherki spływa ciemna breja. I to z tym zrzutem zanieczyszczonych ścieków wszyscy wiązali to, co się stało potem z rybami w rzece i zalewie.

- Jako radny interweniowałem w chełmskim WIOŚ już 11 lipca, również pisemnie zapytałem kto, kiedy i skąd pobrał próbki, czy w ogóle ktoś pobrał do badań ten „syf", który został zrzucony do Uherki i Stańkowa, czy podczas pobierania materiału do badań były osoby niezależne - do dziś nie otrzymałem żadnej odpowiedzi! Nie trzeba być ekspertem, by gołym okiem stwierdzić, że to, co wpuszczono do Uherki i Stańkowa, to szlam z osadników oczyszczalni, który nigdy nie powinien trafić do rzeki. Mam wrażenie, zresztą nie tylko ja, że instytucja, która powinna stać na straży chronienia środowiska wykazuje dziwną pobłażliwość w stosunku do tych, którzy trują nas wszystkich… Jest to skandal i kpina ze społeczeństwa! Kto odpowiada za tony martwych ryb, o żółwiach i ptakach nawet się wspomnę? Oczekiwanie społeczne wyjaśnienia sprawy w sposób transparentny i uczciwy jest ogromne - mówi radny M. Łopacki, który ma propozycję, co zrobić, żeby taka sytuacja się nie powtórzyła. - Najlepszym rozwiązaniem byłoby objęcie miejsca zrzutu z oczyszczalni do rzeki stałym monitoringiem 24 h/dobę i podglądem on-line, tak by każdy mieszkaniec Chełma i powiatu szczególnie gmin, przez które przepływa Uherka, mógł w dowolnym czasie wejść na stronę i w razie czego zawiadomić służby o czymś niepokojącym - uważa.

WIOŚ pobrał próbki wody do badań. Prowadził także kontrolę w oczyszczalni ścieków Bieławin. Po doniesieniach o śniętych rybach w Stańkowie WIOŚ pobrał także próby wody z zalewu. Pomiary wykazały wówczas znaczny niedobór tlenu, który doprowadził do tzw. przyduchy. Według WIOŚ deficyt tlenowy, który był bezpośrednią przyczyną śnięcia ryb, mógł być spowodowany wysokimi temperaturami oraz gwałtownymi burzami. Ale mieszkańcy wskazywali, że wcale wysokich temperatur nie było. Do przyduchy doszło raczej z powodu zanieczyszczenia wody. Wyniki badań próbek rzuciły chyba nowe światło na sprawę, bo WIOŚ ostatecznie nałożył na miejską spółkę mandat, podobno w maksymalnej wysokości 7500 zł.

WIOŚ prowadził kontrolę interwencyjną w oczyszczalni ścieków „Bieławin" między 11 a 25 lipca, które potwierdziły naruszenie przepisów ochrony środowiska. - W wyniku czego zastosowano sankcje w postaci mandatu karnego, zarządzeń pokontrolnych oraz skierowano wystąpienie informujące o nieprawidłowościach do innych organów, w tym organów ścigania - wyjaśnia WIOŚ.

Kierownictwo Miejskiego Przedsiębiorstwa Gospodarki Komunalnej przyznało tuż po całym zajściu, że po intensywnych opadach deszczu „zaobserwowano pogorszenie przejrzystości wody w rzece Uherce. Tak silne opady spowodowały zwiększony dopływ wód deszczowych zarówno do rzeki, jak i do naszej oczyszczalni ścieków w Bieławinie. W wyniku tego mogło dojść do chwilowego pogorszenia parametrów ścieków oczyszczonych odprowadzanych do odbiornika".

Zalew został wyłączony z użytkowania ze względów bezpieczeństwa. Po usunięciu martwych ryb pracownicy PZW wapnowali wodę. Teraz związek będzie szacował straty. A gdy uda się ustalić winnych, zapewne starał się o odszkodowanie. **(reb)**

Pracownicy PZW szykują się do wapnowania wody w zalewie

GMINA BIAŁOPOLE
Radni odrzucili petycję mieszkańców

Teremiec bez asfaltu

Podczas ostatniej sesji radni gminy Białopole odrzucili petycję mieszkańców Teremca dotyczącą wylania asfaltu na odcinku drogi gminnej. Powodem negatywnej decyzji był - jak poinformowano - brak środków w budżecie.

Złożona jeszcze w maju petycja mieszkańców Teremca dotyczyła modernizacji niespełna 1 km drogi gruntowej biegnącej przez miejscowość. Według autorów pisma, jej obecny stan znacząco utrudnia codzienne funkcjonowanie, szczególnie po opadach. Wylanie asfaltu na tym odcinku poprawiłoby komfort jazdy.

Analizując dokument, rada gminy uznała, że obecny budżet nie przewiduje środków na realizację tego typu inwestycji w bieżącym roku. Radni nie wykluczyli jednak powrotu do tematu w przyszłości, o ile uda się pozyskać dofinansowanie z funduszy zewnętrznych. Na ten moment, 13 głosami „za", petycja została uznana za niezasadną.

Jak poinformowała na ostatniej sesji wójt Białopola **Aneta Radomska**, niebawem ruszy zaś przebudowa drogi gminnej w Raciborowicach. Szykowana jest też dokumentacja na przebudowę ok. 1,5 km drogi w Horeszkowicach oraz ok. 2 km drogi w Kicinie. Gmina ma zamiar ubiegać się o rządowe dofinansowanie obu projektów. **(p)**

eprasa.pl 6d07017165

Chełmianie oddali hołd powstańcom warszawskim

1 sierpnia, w 81. rocznicę wybuchu Powstania Warszawskiego, chełmianie oddali hołd bohaterskim powstańcom.

W imieniu mieszkańców prezydent Chełma **Jakub Banaszek** złożył wieniec przed Pomnikiem 27. Wołyńskiej Dywizji Piechoty AK w Parku im. Unii Europejskiej. Kwiaty i wiązanki złożyły również delegacje środowisk kombatanckich, służb mundurowych, chełmscy posłowie i radni oraz przedstawiciele wielu instytucji państwowych i samorządowych.

O 17 w godzinę „W" w mieście na minutę zawyły syreny alarmowe, a mieszkańcy, w tym wielu kierowców zatrzymało się, by uczcić pamięć Powstańców. Najwięcej osób, jak co roku zgromadziło się w tej minucie przy rondzie Jana Pawła II, przy Kamenie.

W ramach obchodów 81. rocznicy wybuchu powstania o godz. 18:00 odprawiona została msza święta w intencji Ojczyzny w Bazylice Narodzenia Najświętszej Marii Panny na Górce, a o godz. 19 na skarpie przy ChDK odbył się okolicznościowy Koncert Godzina „W". Na scenie wystąpili doświadczeni muzycy oraz młodzi artyści związani z ChDK. Publiczność miała okazję wspólnie z nimi śpiewać powstańcze piosenki. **Rd**

CHEŁM. Akcja „Dziesiątka na mieście"

Prezydent obchodzi miasto

Prezydent Jakub Banaszek zapowiedział, że każdego tygodnia wraz ze swymi zastępcami i urzędnikami przemierzy 10 km ulicami miasta, aby dostrzec wszelkie nieprawidłowości w infrastrukturze i je potem wyeliminować. Urzędnicy są już po pierwszym spacerze.

- Rozpoczęliśmy nowy cykl „Dziesiątka na mieście" - obwieścił prezydent Chełma **Jakub Banaszek** na swoim fejskubowym profilu. - To wspólny spacer prezydenta miasta, jego zastępców oraz urzędników po miejscach infrastruktury komunalnej w Chełmie w celu wyeliminowania wszelkich zgłaszanych przez Państwa nieprawidłowości, lepszego zarządzania miejskim majątkiem i bezpośredniego dopilnowania zmian, które dany teren musi przejść. Dziesiątka, bo robimy minimum dziesięć kilometrów. Będziemy Państwa informować o trasie, co zauważyliśmy, co uwzględniliśmy w pracach, a później zdawać raport z tego, co zostało zrobione.

Prezydent Chełma ze swoją świtą pierwszy spacer po Chełmie w ramach „Dziesiątki na mieście" już zaliczył. Urzędnicy przemierzyli w sumie 15 km. Są pierwsze efekty. Miejskie służby w kilku miejscach posprzątały i odchwaściły chodniki, przycięły gałęzie i uzupełniły ubytki w trotuarach. Wykonane po spacerach prace prezydent ma raportować na bieżąco. Czekamy na kolejne efekty.

Oby były lepsze od tych w Lublinie. Tam też kilka lat temu prezydent **Krzysztof Żuk** odbywał wraz z urzędnikami „spacery" po poszczególnych dzielnicach, na które zapraszał mieszkańców i dzielnicowych radnych (krytycy zarzucali prezydentowi, że to element kampanii wyborczej). Podczas spacerów urzędnicy mieli zapoznać się z największymi bolączkami dzielnic, by później móc je wyeliminować, a także wdrożyć najciekawsze pomysły na poprawę życia mieszkańców. Projekt nosił nazwę „Plan dla Dzielnic", ale ostatecznie nie przyniósł większych efektów. Wierzymy, że u nas będzie inaczej.

W imieniu naszych czytelników podpowiadamy, by trasa jednego ze spacerów prezydenta prowadziła także przez miejski park na Górce. Jemioła zaatakowała tam wiele drzew. Widać wyraźnie, że „ledwo zipią" i aż proszą o usunięcie pasożytów. Niektóre już niestety uschły i straszą gołymi konarami. **(red)**

Trasa pierwszego obchodu miasta i jego pierwsze efekty

RT: Lubelska - Orlicz Dreszera - Al. Armii Krajowej - Rejowiecka - Rejowiecka (Szpitalna) - Al. Przyjaźni - Rejowiecka - Okszowska - Rampa Brzeska ejowa - Kolejowa (Frabryczna) - Kolejowa - Henryka Sienkiewicza - Adama Mickiewicza - Plac Gdański - Urząd Miasta Chełm (Lubelska)

CHEŁM. Pierwszy nabór do służby kontraktowej w NOSG

Nowi w NOSG

27 nowo przyjętych funkcjonariuszy Nadbużańskiego Oddziału Straży Granicznej w Chełmie złożyło ślubowanie. Był to pierwszy nabór do służby kontraktowej w NOSG. Kontrakty trwają zazwyczaj od 3 do 5 lat.

Wyjątkowa uroczystość w Nadbużańskim Oddziale Straży Granicznej w Chełmie odbyła się w obecności sztandaru NOSG, pograniczników oraz najbliższych nowo przyjętych funkcjonariuszy. Ślubowanie złożyło 27 osób - 2 kobiety i 25 mężczyzn, którzy będą pełnić służbę kontraktową. Rotę ślubowania przyjął Komendant Nadbużańskiego Oddziału Straży Granicznej, gen. bryg. SG **Jacek Szcząchor**. Po ceremonii ślubowania, błogosławieństwa funkcjonariuszom udzielił kapelan NOSG ks. ppłk SG **Wiesław Kondraciuk**.

Nowo przyjęci funkcjonariusze SG, w najbliższym czasie odbędą szkolenie przygotowujące w Nadbużańskim Oddziale SG. Następnie trafią do przypisanych im placówek, a głównym ich zadaniem będzie fizyczna ochrona granicy państwowej, w szczególności na odcinkach zagrożonych nielegalną migracją.

- Służba kontraktowa w Straży Granicznej to nowy rodzaj zatrudnienia, polegający na zawarciu kontraktu na czas określony z osobą, która chce podjąć służbę - informuje NOSG. -Kontrakty trwają zazwyczaj od 3 do 5 lat. Do tego rodzaju służby mogą zgłaszać się zarówno osoby, które wcześniej były funkcjonariuszami SG, jak i osoby, które dotychczas nie miały styczności ze służbą w formacji. Nadbużański Oddział Straży Granicznej planuje w 2025 roku przyjąć do służby kontraktowej łącznie 100 osób.

Nabór do NOSG cały czas trwa, a zainteresowani mogą znaleźć szczegóły dotyczące rekrutacji na stronach internetowych jednostki.

(opr. mo, fot. NOSG)

CHEŁM. Wygrał aukcję na rzecz WOŚP, ale prezydencka oferta nie doszła do skutku

Wylicytował spacer z prezydentem, ale wciąż czeka na przechadzkę

Pan Rafał wylicytował w ramach Wielkiej Orkiestry Świątecznej Pomocy spacer z prezydentem Chełma, za który „zapłacił" 1600 zł. Przechadzka dotąd nie doszła do skutku. - Cieszę się, że pieniądze z aukcji wspierają szczytny cel, ale uważam, że takie zachowanie prezydenta miasta jest po prostu niegodne piastowanego urzędu - mówi pan Rafał. W ratuszu zapewniają, że kilkukrotnie, ale bezskutecznie próbowali skontaktować się ze zwycięzcą licytacji, aby ustalić termin spaceru, który wciąż jednak jest aktualny.

Jakub Banaszek, prezydent Chełma od lat wspiera Wielką Orkiestrę Świątecznej Pomocy, m.in. wystawiając na licytacje różne ciekawe gadżety, ale nie tylko. W ubiegłorocznej ofercie było m.in. osobiście upieczone przez prezydenta ciasto z dowozem do domu. W tym roku do wylicytowania był m.in. spacer po Chełmie z prezydentem Banaszkiem. I właśnie w tej sprawie skontaktował się z naszą redakcją jeden z czytelników.

- W styczniu, w ramach WOŚP, wylicytowałem ofertę prezydenta Jakuba Banaszka - spacer po mieście - informuje pan Rafał. - Zapłaciłem ponad 1600 zł, ciesząc się, że środki trafią do potrzebujących. Niestety, mimo upływu wielu miesięcy i kilku próby kontaktu, do dziś nie odebrałem swojej „nagrody". Cieszę się, że pieniądze z aukcji wspierają szczytny cel, ale uważam, że takie zachowanie prezydenta miasta jest po prostu niegodne piastowanego urzędu.

Zwróciliśmy się do Kancelarii Prezydenta Chełma z prośbą o komentarz w tej sprawie.

- Po finale WOŚP skontaktowaliśmy się z panem, który wylicytował spacer po mieście z prezydentem Banaszkiem i ustaliliśmy, że spacer ten powinien się odbyć, gdy pogoda będzie bardziej sprzyjająca, najlepiej latem - wyjaśnia **Kacper Jasyk** z Kancelarii Prezydenta Chełma. - Pan się na to zgodził. Ustaliliśmy, że odezwiemy się w kwestii uzgodnienia terminu spaceru. Kilkukrotnie potem próbowaliśmy się skontaktować z panem w tej sprawie, ale niestety bezskutecznie i z tego powodu spacer jeszcze nie doszedł do skutku. Jesteśmy jednak zdeterminowani, aby tak się stało. Jedynym kontaktem do zwycięzcy licytacji jest numer telefonu podany na platformie Allegro, którego niestety nie odbiera. Jednocześnie pragniemy podkreślić, że wszystkie pozostałe licytacje zostały już pomyślnie zrealizowane lub mają ustalony harmonogram realizacji. Z pozostałymi zwycięzcami pozostajemy w stałym kontakcie w celu ustalenia dogodnych terminów spotkań. Za koordynację wszystkich licytacji odpowiedzialna była Kancelaria Prezydenta Miasta Chełm. Warto zaznaczyć, że zwycięzca nie kontaktował się z Urzędem Miasta Chełm, nie odbierał telefonów, ale znalazł czas, aby skontaktować się bezpośrednio z Państwa redakcją.

Do tematu wrócimy. **(mo)**

eprasa.pl 6d07017165

Jedna trzecia pomysłów odrzucona

Rekordowa pomysłowość chełmian

Park kalisteniki przy ul. Rejowieckiej, kompleksowe centrum rozrywki Dyrekcja Dolna, sąsiedzka integracja w plenerze, ekosfera, parki kieszonkowe na osiedlu Zachód. To jedne z ciekawszych spośród 75 pozytywnie zaopiniowanych projektów zgłoszonych przez chełmian do budżetu obywatelskiego na 2026 r. Prawie jedną trzecią pomysłów odrzucono z powodów formalnych lub merytorycznych.

Na zgłaszanie projektów do budżetu obywatelskiego na 2026 rok chełmianie mieli czas od 2 do 30 czerwca. Złożono aż 103 projekty. Aktywność chełmian w tym zakresie rośnie - dla porównania - w edycji budżetu obywatelskiego 2025 złożono 93 wnioski, a w edycji 2024 - 53. Weryfikacja i opiniowanie pod względem merytorycznym i formalnym zgłoszonych w tym roku projektów trwała do 25 lipca. Opublikowana na miejskim BIP lista projektów pozytywnie zaopiniowanych liczy 75 pozycji. 22 projekty nie przeszły weryfikacji merytorycznej i znalazło się na liście projektów zaopiniowanych negatywnie. Pozostałych 6 projektów również odrzucono z powodów formalnych. Oznacza to, że na etapie weryfikacji odpadła prawie jedna trzecia pomysłów chełmian. Głosowanie mieszkańców planowane jest od 8 do 12 września br. Od tego zależy, które projekty ostatecznie będą realizowane w przyszłym roku. Oficjalne ogłoszenie wyników nastąpić ma do 19 września. Do dyspozycji na zadania z budżetu obywatelskiego przeznaczono większą niż dotychczas pulę środków - nie 2,5 mln zł, a 2,8 mln zł.

Oprócz przebudowy dróg i chodników, wśród pozytywnie zaopiniowanych projektów, sporo jest różnych rekreacyjnych inicjatyw, które - gdyby doszły do skutku - uatrakcyjniłyby poszczególne osiedla. Wśród nich są m.in.: „Kompleksowe Centrum Rozrywki Dyrekcja Dolna"; „Ogród Naukowo-Sensoryczny PM15 - Otwarta Przestrzeń dla Mieszkańców"; „Strefa Wyzwań Rejowiecka - park do kalisteniki z piaskową nawierzchnią i częściowym zadaszeniem"; „Dyrekcja wczoraj i dziś: Jubileuszowy skwer na 100-lecie osiedla"; cykl sąsiedzkich wydarzeń plenerowych w dzielnicach miasta, „Ekostrefa - miejsce dla Ciebie i Twoich przyjaciół". Na liście projektów negatywnie zaopiniowanych znalazło się m.in. „Jeziorko w Parku Miejskim - Mikroretencja dla ochrony drzew przed suszą". Założenie spodobałoby się pewnie większości chełmian, ale urzędnicy argumentują, że realizacja projektu jest niemożliwa ze względu na gwarancję wykonanej inwestycji obejmującej przebudowę parku miejskiego. Ścieżka zdrowia w „Borku" też znalazła się na liście projektów negatywnie zaopiniowanych, bo znajduje się na terenie nie należącym do miasta. Z tego samego powodu odrzucono też projekty takie jak: „Chełmskie centrum spotkań młodzieży", „Park Czterech Łap"- Dog Park w Chełmie oraz „Międzyosiedlową strefę zabawy i aktywności dla najmłodszych".

75 projektów zaopiniowanych pozytywnie

Lista projektów złożonych do Budżetu Obywatelskiego Miasta Chełm na 2026 rok zaopiniowanych pozytywnie: 1. Poprawa bezpieczeństwa pieszych - budowa chodnika przy ul. Zachodniej (etap I); 2 osiedlowy Poprawa komfortu i bezpieczeństwa pieszych - budowa i przebudowa chodników przy ul. Zachodniej; 3. Gablota z historią - archiwalne materiały o osiedlach Gwarek i Sikorskiego; 4. Tablice ogłoszeniowe; 5. Budowa peronu przystankowego przy przystanku „Rolnicza/Reja 02". 6. Kody QR na przystankach; 7. Nowa wiata przystankowa przystanku przy ul. Zawadówka; 8. Pojemniki na tekstylia (VIII); 9. Archiwalne zdjęcia lotnicze; 10. Nowe przystanki autobusowe na ul. J. Kochanowskiego; 11. Naprawa ulicy Bocianiej na odcinku 80 m; 12 osiedlowy Utwardzenie drogi dojazdowej i oświetlenie ul. Przejazdowa; 13. Poprawa bezpieczeństwa pieszych - budowa chodnika przy ul. Synów Pułku; 14. Ciągi piesze, oświetlenie i monitoring placu zabaw i ogrodu sensorycznego przy Przedszkolu Miejskim Nr 13 z Oddziałami Integracyjnymi; 15. Skróćmy czas realizacji interwencji - zakupmy pojazd dla Straży Miejskiej; 16. Pojemniki na tekstylia (II); 17. Pojemniki na tekstylia (III); 18. Pojemniki na tekstylia (IV); 19. Pojemniki na tekstylia (V); 20. Pojemniki na tekstylia (VI); 21. Pojemniki na tekstylia (VII); 22. Pojemniki na tekstylia (I); 23. Modernizacja zatoki parkingowej na działce 357/35 w obrębie 23; 24. Rozbudowa zasobów bibliotecznych Chełmskiej Biblioteki Publicznej w Chełmie poprzez zakup książek i regałów; 25. Ekostrefa - miejsce dla Ciebie i Twoich przyjaciół; 26. Oznakowanie dróg rowerowych; 27. Remont chodnika przy ul. Jagiellońskiej po południowej stronie ulicy (strona parzysta) od ul. Brzóski do ul. Łowieckiej bez wjazdów. 28. Przebudowa chodnika od strony zachodniej ul. Paderewskiego. 29. Budowa drogi asfaltowej na ulicy Karola Kurpińskiego; 30. Rozbudowa istniejącego placu zabaw na ulicy Makowej o niski (naziemny) park linowy; 31. zielony budżet „Ptasi Chełm - budki lęgowe i drzewa ozdobne dla zielonego osiedla"; 32. Osiedlowy Przebudowa i modernizacja chodnika przy ulicy Wiejskiej - od ul. Granicznej do ul. Katedralnej (od strony Zespołu Szkół Technicznych w Chełmie); 33. Rozbudowa i doposażenie istniejącego placu zabaw przy Szkole Podstawowej nr 5 w Chełmie; 34. „Ogród Naukowo-Sensoryczny PM15 - Otwarta Przestrzeń dla Mieszkańców"; 35. Budowa zielonego parkingu dla samochodów osobowych przy

ulicy Jedność; 36. Remont ulic Wiosennej oraz Zimowej; 37. Remont nawierzchni ulicy Rolniczej (od 11 Listopada do ulicy Wołyńskiej); 38. Ogólnomiejski festyn z okazji Dnia Dziecka w Ogródku Jordanowskim; 39. Organizacja pikniku szantowego; 40. Remont chodnika przy ulicy Chomentowskiego i Cementowej a także części ulicy Rolniczej; 41. Integracyjna siłownia dla osób niepełnosprawnych; 42. Rodzinny, wielofunkcyjny skwer zabawy i rekreacji, na miejscu błotnego placu przy ulicy Jedność; 4. Remont nawierzchni przy skrzyżowaniu na wysokości ul. Wirskiego 14, działka 104/56 (obręb 22); 44. Miernik jakości powietrza przy Szkole Podstawowej Nr 7 w Chełmie; 45. Kompleksowe Centrum Rozrywki Dyrekcja Dolna; 46. „Nowa nawierzchnia na placu zabaw przy Szkole Podstawowej nr 2"; 47. Nierówna walka o równą Bocianią; 48. Kastracja wolnobytujących kotów z terenu miasta Chełm oraz kastracja i sterylizacja psów i kotów właścicielskich; 49. Remont i Piknik na Katedralnej: Świętujemy 100-lecie Dyrekcji!; 50. Park kieszonkowy przy ul. Zachodniej (II). 5. Dyrekcja wczoraj i dziś: Jubileuszowy skwer na 100-lecie osiedla. 52. Rewitalizacja obszaru osiedlowego przy ulicy Mickiewicza w Chełmie; 53. Poprawa bezpieczeństwa ruchu drogowego na ulicy Adama Mickiewicza w Chełmie; 54. Strefa Małego Sportowca - mini boisko wielofunkcyjne dla Maluchów; 55. Pierwsza w Chełmie profesjonalna siłownia zewnętrzna ze zmiennym obciążeniem; 56. Strefa Miejska: Chełm - cykl sąsiedzkich wydarzeń plenerowych w dzielnicach miasta; 57. Utwardzenie płytami ażurowymi placu przy ul. Pięknej; 58. Zielona aleja przedszkolaka; 59. Budowa chodnika w ul. Ogrodniczej na odcinku od ul. Łowieckiej do ul. Prusa (etap I); 60. Urządzenie terenów zielonych wokół kompleksu boisk na osiedlu Słonecznym; 61. Strefa Wyzwań Rejowiecka - park do kalisteniki z piaskową nawierzchnią i częściowym zadaszeniem; 62.Rozbudowa Monitoringu jakości powietrza w Chełmie - oddziaływanie komunikacyjne; 63. Stoły do gry w szachy i warcaby; 64.Stoły do szachów i warcabów; 65. Doposażenie placu zabaw na kompleksie sportowym na osiedlu Słonecznym; 66. Gabloty informacyjne dla mieszkańców Osiedla Rejowiecka; 67. „W Chełmie i w kasku!" - bezpieczna jazda na rowerach i hulajnogach; 68. Przewodnik rowerowy po trasach Chełma - odkryj nasze szlaki na dwóch kółkach; 69. Tablice informacyjne z mapami i atrakcjami Chełma i okolic; 70. Lampa uliczna solarna na ul. Narcyzowej - bezpieczne i ekologiczne oświetlenie; 71. Chełmska Aleja Miast Partnerskich; 72. KREATYWNA Przestrzeń: Bezpiecznie - Aktywnie - Twórczo; 73. Budowa zadaszonego parkingu dla rowerów i hulajnóg przy Szkole Podstawowej Nr 7 w Chełmie; 74. Park kieszonkowy przy ul. Zachodniej (I); 75. Remont chodników przy ul. Wolności w Chełmie (Strona Południowa). **(mo)**

CHEŁM. Szukają pomysłu na remont

Dach cieknie, czynsz rośnie...

Dach nad Targowiskiem Miejskim przy ul. Popiełuszki przecieka coraz bardziej. Kupcy proszą spółkę Chełmski Park Wodny i Targowiska Miejskie, która zarządza obiektem, o naprawę, ale ta odsyła ich z kwitkiem, twierdząc, że nie odpowiada za dach. Pat trwa, a lejąca się po ścianach i kapiąca z dachu woda nie tylko utrudnia handel, ale także niszczy obiekt.

Problem z przeciekającym dachem zaczął się kilka lat temu. Najpierw woda przesiąkała w kilku miejscach, a teraz leje się już na całej długości jednej z alejek.

- Woda cieknie strugami, zalewa skrzynki z warzywami, zmywa ceny, niszczy towar - skarży się jedna z handlujących. - Radzimy sobie, jak możemy: podstawiamy wiadra, zatykamy dziury szmatami, ale to rozwiązania na chwilę, a gdy przychodzi ulewa, nie da się pracować. Poza tym ta cieknąca woda zniechęca niektórych klientów. Pójdą tam, gdzie nie będzie im się lało na głowę...

Jak mówią handlujący, już dawno zgłaszali problem do Chełmskiego Parku Wodnego i Targowisk Miejskich, spółki administrującej obiektem, ale ta odsyła ich z kwitkiem, twierdząc, że to nie jej sprawa i kupcy mają poradzić sobie sami.

- Co miesiąc płacimy czynsz, ostatnio wzrósł on do 484 zł za boks. A w zamian mamy cieknący dach i problemy z codziennym funkcjonowaniem. Usłyszeliśmy, że dach to nasz problem, bo boksy są naszą własnością - dodają rozgoryczeni handlarze.

Ddy ponad 20 lat temu miasto stawiało targowisko przy Popiełuszki, handlujący wykupywali poszczególne boksy. Uważają jednak, że jeśli nawet są właścicielami dachu nad samymi boksami, to nie nad alejkami i przecież nie do nich należą naprawy w tym miejscu, a dach przecieka wzdłuż alejki, zarówno po stronie boksu, jak i alejki.

Spółka potwierdza, że sprawa dachu wraca od lat.

- Umowy zostały kiedyś tak skonstruowane, że płaszczyzny dachowe nad boksami należą do handlujących. My odpowiadamy tylko za „korytarze". Oczywiście w miarę możliwości staramy się poprawić komfort handlujących i odwiedzających i łatamy przecieki. Najlepszym rozwiązaniem byłby oczywiście kompleksowy remont, ale nie jest możliwy, dopóki nie uregulujemy stanu własności - wyjaśnia **Artur Juszczak**, prezes Chełmskiego Parku Wodnego i Targowisk Miejskich.

Kilka lat temu spółka planowała inwestycję obejmującą nie tylko remont dachu, ale też montaż paneli fotowoltaicznych, które miały obniżyć koszty energii. Kosztorys opiewał wtedy na kilkaset tys. zł. Pomysł jednak upadł, bo z opinii prawnych wynika, że spółka nie może inwestować publicznych pieniędzy w mienie, które nie jest jej własnością.

- Szukamy rozwiązania prawnego, które pozwoliłoby uregulować sytuację - mówi prezes. - Jedną z propozycji mogłaby być formuła partnerstwa publiczno-prywatnego, ale z uwagi na potencjalne koszty handlujący prawdopodobnie nie będą nią zainteresowani.

Dodaje, że czynsze - podobnie jak co roku - zostały podniesione zgodnie ze wskaźnikiem inflacji.

Tymczasem handlarze wciąż zmagają się z przeciekającym dachem, rosnącymi opłatami i brakiem realnej pomocy. - Czujemy się zostawieni sami sobie - mówią. - A przecież to miejsce żyje tylko dzięki nam i jeśli z tym cieknącym dachem nic się nie zrobi, w końcu coś się zawali…

Do sprawy wrócimy. **(w)**

CHEŁM
Radny interpeluje

Bursztynowa do łatania

Radny Łukasz Krzywicki apeluje o pilną naprawę nawierzchni ul. Bursztynowej. Droga usiana jest koleinami, a służy zarówno okolicznym mieszkańcom, jak i działkowcom z ogródków.

- Na podstawie licznych sygnałów od mieszkańców oraz oficjalnego pisma przedstawicieli Rodzinnych Ogrodów Działkowych „Malina", „Wygon", „Malwa" oraz „im. 22 Lipca", zwracam się z interpelacją w sprawie pilnej naprawy nawierzchni ulicy Bursztynowej - pisze do chełmskich urzędników radny **Łukasz Krzywicki**. - Stan techniczny tej drogi budzi poważne obawy mieszkańców i działkowców - liczne i głębokie ubytki w nawierzchni, a także ich rozmiar i rozmieszczenie, stanowią realne zagrożenie dla bezpieczeństwa użytkowników drogi, w tym kierowców, rowerzystów oraz pieszych. Ulica ta jest codziennie wykorzystywana jako droga dojazdowa do ogrodów działkowych i domów, szczególnie w sezonie letnim.

Radny apelując o niezwłoczną naprawę ulicy Bursztynowej wskazuje, że zły stan jej nawierzchni skutkuje szybkim zużyciem pojazdów, zwiększa ryzyko wypadków i znacząco obniża komfort poruszania się mieszkańców tej części miasta. Interpelacja radnego Krzywickiego dotarła do urzędników 24 czerwca br., ale na razie na ul. Bursztynowej nic się nie zmieniło. Ostatnie deszcze pogłębiły koleiny. W odpowiedzi ratusza na interpelację czytamy, że „stan nawierzchni zostanie poprawiony w roku bieżącym". **(mo)**

CHEŁM
Wizerunek miasta w sieci

Promocja z lepszej strony

Radni zwracają uwagę, że oprócz nowego spotu promującego Chełm miastu przydałaby się również nowa, atrakcyjna strona internetowa. Ich zdaniem obecna - działająca w domenie samorzad.gov.pl - jest mało przyjazna dla turystów.

W Chełmie głośno było ostatnio o nowym spocie promującym miasto - głównie w kontekście jego kosztów i emisji w TV Republika za prawie pół miliona złotych. Przy okazji produkcji nowego spotu - jak podnoszą radni - warto byłoby się zająć także odświeżeniem miejskiej strony internetowej, szczególnie pod kątem informacji przydatnych dla turystów. Uwagę na tę kwestię zwrócił niedawno radny **Piotr Krawczuk vel Walczuk** (KR Chełmianie).

Odpowiadając na nasze pytanie o nową stronę internetową urzędnicy przekazali, że dostrzegają potrzebę stworzenia nowego miejskiego serwisu internetowego, niezależnego od rządowej domeny gov.pl. Obecnie prowadzone są analizy kosztów związanych z utworzeniem nowego miejskiego portalu. **(w)**

eprasa.pl 6d07017165

Pół miliona na granicy

Ponad 6,5 miliona hrywien, czyli około 580 tysięcy złotych, próbował nielegalnie wywieźć przez granicę w Dorohusku obywatel Ukrainy. Mężczyzna ukrył pakiety gotówki w czarnej folii i schował je w autokarze. Przemytniczy plan nie powiódł.

Podróż przez granicę miała przebiec rutynowo, jednak podczas kontroli na drogowym przejściu granicznym w Dorohusku funkcjonariusze nabrali podejrzeń. W bagażu jednego z pasażerów autokaru odkryli owinięte czarną folią pakiety banknotów – łącznie ponad 6,5 mln hrywien, czyli równowartość ok. 580 tys. zł.

Mężczyzna, obywatel Ukrainy, nie zgłosił przewozu środków pieniężnych przekraczających równowartość 10 tys. euro, co stanowi poważne naruszenie zarówno prawa unijnego, jak i polskiego.

- Ewidentnie nie miał zamiaru dopełnić formalności granicznych - podkreśla **Michał Deruś**, rzecznik prasowy Izby Administracji Skarbowej w Lublinie.

Wobec Ukraińca wszczęto postępowanie karne skarbowe. Na poczet grożącej grzywny został mężczyzna wpłacił 24 tys. zł. Stanie przed sądem.

Krajowa Administracja Skarbowa przypomina, że każdy podróżny przekraczający granicę Unii Europejskiej, wjeżdżając lub wyjeżdżając z UE, ma obowiązek zgłosić organom celnym przewóz środków pieniężnych o wartości co najmniej 10 tys. euro (lub równowartości w innej walucie). Obowiązek ten dotyczy zarówno gotówki, jak i np. czeków, przekazów pieniężnych czy weksli. Nieprzestrzeganie tych przepisów może skutkować wysokimi karami finansowymi, konfiskatą środków, a w niektórych przypadkach także odpowiedzialnością karną. **(p)**

Kryptowalutowa ściema

49-latek skuszony internetową reklamą inwestycji w kryptowaluty, zgłosił swój akces. Stracił ponad 100 tysięcy złotych.

Do dyżurnego chełmskiej komendy zgłosił się 49-latek latek z naszego regionu, który złożył zawiadomienie o oszustwie polegającym na wprowadzeniu go w błąd odnośnie możliwości inwestowania w kryptowaluty oraz osiągnięcia z tego tytułu zysków.

- Z jego relacji wynikało, że na początku czerwca zainteresował się internetową reklamą inwestycji w kryptowaluty. Skuszony możliwością zarobku, zgłosił swój akces poprzez wypełnienie formularzy, w których podał swoje dane. Jeszcze tego samego dnia zadzwoniła do niego kobieta, uzgadniając, że w tych sprawach skontaktuje się z nim makler - mówi nadkom. **Ewa Czyż**, rzecznik prasowa Komendy Miejskiej Policji w Chełmie.

To pod jego namową zrobił kilka wpłat na rozpoczęcie inwestycji. Następnie wypłacał z konta pieniądze, które na polecenie rzekomego maklera wpłacał w bitomacie. - Cały czas był przekonany o autentyczności transakcji, gdyż na swoje konto otrzymywał przelewy, które miały pochodzić z zysków. Finansowy doradca wciąż namawiał go na większe wpłaty. W tym celu zaciągnął kredyt, z którego środki również przeznaczył na inwestycję. Gdy jakiś czas temu udał się do banku, okazało się, że jego konto zostało zablokowane. Wtedy zorientował się, że został oszukany. Na fałszywej inwestycji stracił ponad 100 000 złotych - dodaje nadkomisarz. **(p)**

Kontrolowali na potęgę

W ostatnią sobotę lipca na terenie całego województwa trwała policyjna akcja „Trzeźwość". Od wczesnych godzin porannych funkcjonariusze drogówki sprawdzali kierowców.

- Priorytetem było ujawnianie i eliminowanie z ruchu osób wsiadających za kierownicę pod wpływem alkoholu lub podobnie działającego środka - podkreśla podkomisarz **Kamil Karbowniczek** z zespołu prasowego Komendy Wojewódzkiej Policji w Lublinie.

Na terenie powiatu chełmskiego policjanci przeprowadzili aż ponad 1900 kontroli. Efekt: jeden pijany rowerzysta i jeden kierujący po użyciu. Mundurowi zatrzymali też 4 dowody rejestracyjne pojazdów, ujawnili 2 kierujących bez uprawnień i 96 wykroczeń.

W weekend (26-27 lipca) policjanci z krasnostawskiej drogówki sprawdzili trzeźwość aż 700 kierujących, także rowerami. Sześciu jechało po alkoholu.

W miejscowości Rudka (gmina Krasnystaw) do kontroli zatrzymany został 31-latek jadący Skodą. Badanie alkomatem wykazało, że miał w organizmie niemal promil alkoholu. W miejscowości Ostrów Krupski (także gmina Krasnystaw) na kontrolę patrolu ruchu drogowego trafił 35-letni kierujący Volkswagenem. Jak się okazało prowadził auto wbrew sądowemu zakazowi prowadzenia pojazdów mechanicznych, w dodatku mając w organizmie niemal 2 promile alkoholu! Z kolei na jednej z ulic Krasnegostawu skontrolowany został 37-letni kierujący Oplem. Po sprawdzeniu stanu trzeźwości okazało się, że ma ponad promil alkoholu.

- Mundurowi zatrzymali ponadto trzech nietrzeźwych rowerzystów. Rekordzistą okazał się 50-latek, który wsiadł na jednoślad mając w organizmie niemal 2,5 promila – informuje podkom. **Anna Chuszcza**, rzecznik krasnostawskiej policji.

Na terenie całej Lubelszczyzny zatrzymano 143 amatorów jazdy „na podwójnym gazie". 100 kierowców odpowie za jazdę w stanie nietrzeźwości, a 43 za jazdę pod wpływem alkoholu.

- Jeśli widzisz, że nietrzeźwy chce wsiąść do samochodu i odjechać, nie pozwól na to. Nie zgadzaj się również na podróż z pijanym kierowcą. Pamiętaj, że pasażer, który nie powstrzymuje nietrzeźwego przed prowadzeniem pojazdu, w pewnym stopniu jest współodpowiedzialny za wypadek - apeluje podkom. Karbowniczek.

Policja apeluje do wszystkich użytkowników dróg, aby natychmiast zgłaszać każde dziwne zachowanie kierowcy, np. jazdę wężykiem, zajeżdżanie innym drogi itp., które może świadczyć o tym, że jest pod wpływem alkoholu. **(p)**

Przelew w ciemno

34-latek przelał 130 tys. zł. na konto nieznajomego po tym, jak zobaczył w sieci ogłoszenie o sprzedaży ciągnika. Sprawą zajmuje się policja.

Pod koniec kwietnia chełmianin znalazł w internecie interesujący go anons. Nawiązał kontakt ze sprzedającym, uzgodnił cenę, wypełnił niezbędne formularze i przelał na wskazane w wiadomości konto 130 tys. zł. Mijały kolejne tygodnie, a ciągnika nie było. Sprzedający zwodził 34-latka, że maszyna jest sprowadzana z zagranicy, aż w końcu przestał odpowiadać na zapytania. Oszukany chełmianin kilka dni temu zgłosił sprawę policji.

- Apelujemy o czujność przy tego typu transakcjach. Na portalach internetowych oszuści zamieszczają bardzo atrakcyjne oferty kupna, które są okazją wśród innych podobnych. Przekonują przy tym klienta do płatności z góry lub wpłaty zaliczki. Zalecamy zachowanie szczególnej ostrożności i przypominamy, że dokonując zakupów przez internet, należy pamiętać o podstawowych zasadach bezpieczeństwa: przede wszystkim weryfikujmy informacje o sprzedającym; sprawdźmy wszelkie możliwe dane, w szczególności opinie innych kupujących, ich liczbę i treść, autentyczność konta i datę jego utworzenia. Najbezpieczniej jest przy tym wybrać płatność przy odbiorze - przestrzega nadkomisarz **Ewa Czyż**, rzecznik prasowa Komendy Miejskiej Policji w Chełmie. **(p)**

CHEŁM. Budowa parkingu jak puszka Pandory

Walka o miejsca, sąsiedzkie donosy i apel do ratusza

Trwa przebudowa parkingu przy ul. Połanieckiej i okolicznym mieszkańcom puszczają nerwy z powodu dotkliwszego braku miejsc parkingowych, o które - jak mówią - codziennie są walki. Niektórzy parkują wzdłuż ul. Połanieckiej, w miejscu, gdzie w godz. 7-17 obowiązuje zakaz postoju. Ale ryzyko mandatu jest duże, bo strażnikom miejskim przybyło ostatnio zgłoszeń, także tych „sąsiedzkich", dotyczących tego typu wykroczeń. Mieszkańcy apelują do urzędników o zasłonięcie znaku zakazu postoju na czas trwania remontów, ale ratusz takich planów nie ma.

Chodzi o warte 2 766 718,83 zł zadanie obejmujące przebudowę parkingu przy ul. Połanieckiej przy parku XXX-lecia wraz z drogą dojazdową wzdłuż nr Połaniecka 2A, a także przebudowę ul. Połanieckiej na odcinku od ul. Wolności do SP 8 z drogą dojazdową do boisk SP nr 8. Jest to część dużego projektu o nazwie „Kompleksowa modernizacja infrastruktury komunalnej Miasta Chełm". Projekt ten zakłada także kilkanaście innych zadań drogowych, a jego wartość to ponad 17 mln zł, z czego 14 mln zł to rządowa dotacja z „Polskiego Ładu". Rozpoczęta 7 lipca br. przebudowa parkingu przy ul. Połanieckiej z jednej strony cieszy okolicznych mieszkańców, z drugiej wywołuje kontrowersje, bo jeszcze trudniej o miejsca parkingowe, których i tak tam na co dzień brakuje. Mieszkańcy mówią, że kilkadziesiąt samochodów parkujących zwykle na remontowanym właśnie parkingu musi się gdzieś podziać, więc codziennie trwa walka o „dobre i legalne miejsce".

- Dwa tygodnie temu zaczął się remont parkingu przy Połanieckiej 2, 4 - czytamy w liście od naszej Czytelniczki. - Niestety, ale samochody, które tam stały nie dostały od miasta żadnej alternatywy parkowania, a wręcz jest robione cały czas pod górkę. Jest okres wakacyjny, nie ma wzmożonego ruchu samochodów pod szkołę nr 8. Rozumiem, że stoi tu znak zakazu od 7 do 17, ale na czas remontu miasto mogłoby pomóc mieszkańcom i chociaż pozasłaniać znaki. Albo nie wysyłać co chwilę patrolu policji i straży miejskiej. Ostatnio się zdarzyło, że stanęłam właśnie na zakazie. Dostałam mandat od straży miejskiej.

Nasza Czytelniczka zwraca uwagę, że zmuszona jest do ciągłych wizyt lekarskich, przemieszczania się, a starszych, schorowanych mieszkańców w podobnej sytuacji jest wokół wielu. Mieszkańcy apelują więc do urzędników o „zasłonięcie" na czas remontu znaku zakazu postoju wzdłuż ul. Połaniecka 2, 4, 6, 8, ale jest też druga strona medalu. Zwrócili na nią uwagę w internetowych komentarzach pod informacją prezydenta Chełma o przebudowie parkingu przy ul. Połanieckiej. Jeden z internautów, mieszkających w tym rejonie, podziękował sąsiadowi, „któremu się nudzi i który nagminnie dzwoni na straż, bo stoją samochody".

Tomasz Piskorski, komendant Straży Miejskiej w Chełmie potwierdza, że w lipcu było aż 36 zgłoszeń do strażników odnośnie aut zaparkowanych w tym rejonie „na zakazie".

- Od 15 do 22 lipca, to jest w ciągu tygodnia, takich zgłoszeń odnotowaliśmy tam 17, a to naprawdę bardzo dużo - mówi komendant Piskorski. - Codziennie odnotowujemy wezwania na ulicę Połaniecką w tej sprawie. Gdy otrzymujemy zgłoszenie to jesteśmy zobligowani interweniować.

Mieszkańcom ul. Połanieckiej puszczają nerwy, ale nie pozostaje im nic innego, jak uzbroić się w cierpliwość przez najbliższe dwa miesiące. Bo ratusz znaków zakazów nie zasłoni.

- Jeżeli chodzi o możliwość zasłonięcia znaku, to w teorii jest taka opcja, natomiast wymagałoby to kompleksowej zmiany organizacji ruchu w całej okolicy, co wiązałoby się z nakładami finansowymi - mówi **Damian Zieliński**, rzecznik prasowy Urzędu Miasta Chełm. - Na ten moment nie ma takich planów.

Rzecznik Zieliński mówi, że przebudowa parkingu, o którym mowa potrwa do końca sierpnia br., a drogi dojazdowej do końca września br. **(mo)**

Wieści z gminy Leśniowice

Ponad 80 rolników ubiega się o rekompensaty

W potężnym gradobiciu (14 lipca) największe straty odnotowano w Sielcu, Kasiłanie, Dębinie, a także w Kumowie Majorackim, Kumowie Plebańskim i Alojzowie. Do Urzędu Gminy Leśniowice wpłynęły 82 wnioski o szacowanie szkód od rolników, których uprawy ucierpiały w gradobiciciu. To podstawa, aby ubiegać się o rekompensaty. Specjalna komisja do szacowania szkód w uprawach leśniowiskich rolników zakończyła pracę w terenie. Przygotowywane są protokoły, które po podpisaniu przez właścicieli upraw oraz komisję zostaną przekazane do Lubelskiego Urzędu Wojewódzkiego, celem dalszych działań w kwestii uzyskania odszkodowań.

Pięknieje jeziorko

Trwa przebudowa zbiornika retencyjnego w Leśniowicach. Zarośnięte jeziorko wkrótce zostanie uporządkowane i stanie się kolejnym w gminie miejscem na spacery i relaks. Wartość podpisanej między gminą a wykonawcą inwestycji umowy to 330 000 zł. Leśniowiccy urzędnicy pozyskali na to zadanie z Programu Rozwoju Obszarów Wiejskich.

Modernizacja sieleckiej podstawówki

Joanna Jabłońska, wójt gminy Leśniowice, podpisała umowę na „Modernizację energetyczną budynku Szkoły Podstawowej w Sielcu". Dzięki temu projektowi budynek szkoły stanie się bardziej ekologiczny, komfortowy i dostępny dla wszystkich uczniów. Wykonawcą inwestycji jest spółka POL-BUD BUDOWNICTWO z siedzibą w Dysie. Koszt przedsięwzięcia to 2 276 183,24 zł, z czego 1 674 861,46 zł to dotacja z Krajowego Planu Odbudowy i Zwiększania Odporności. Zakres prac obejmuje: docieplenie budynku, wymiana okien i drzwi, modernizację instalacji centralnego ogrzewania, montaż pompy ciepła, budowę pochylni dla osób z niepełnosprawnościami.

Kolejna ważna inwestycja drogowa

Gospodarz gminy Leśniowice podpisała też umowę na dofinansowanie budowy drogi dojazdowej do gruntów rolnych w Rakołupach Małych. Inwestycja obejmuje budowę drogi o długości 126 metrów, a jej wartość to 117 670,34 zł, z czego 70 proc. to dotacja z budżetu Województwa Lubelskiego, w ramach programu wspierającego budowę i modernizację dróg dojazdowych do gruntów rolnych.

Gmina pożycza 1,3 mln zł

Gmina Leśniowice zaciąga 1,3 mln zł długoterminowego kredytu na pokrycie planowanego w 2025 r. deficytu. Samorząd będzie spłacał kredyt do marca 2029 r. Leśniowiccy urzędnicy chcą, aby kredyt ten był uruchomiony już w najbliższym czasie, do 15 sierpnia br. - pierwsza transza w kwocie 800 tys. zł, druga transza 100 tys. zł do 30 września, a trzecia - 400 tys. zł do 30 listopada. W przetargu na udzielenie kredytu wpłynęły dwie oferty, a rozbieżność cenowa była minimalna. Oferta Banku Spółdzielczego w Leśniowicach była zaledwie o kilkaset złotych wyższa od tej złożonej przez Powszechną Kasę Oszczędności Banku Polskiego S.A.. **(opr. mo)**

eprasa.pl 6d07017165

REJOWIEC FABRYCZNY
„Przyjemne dla ucha, ale nierealne”

Ulgi nie przejdą

Radny Rejowca Fabrycznego Sławomir Kułaga wystąpił z propozycją wprowadzenia ulg w systemie gospodarki odpadami. Proponuje ulgi m.in. dla seniorów, rodzin wielodzietnych oraz osób niepełnosprawnych. Burmistrz Gabriel Adamiec odpowiedział, że realizacja tych propozycji wiązałaby się z koniecznością podniesienia opłat dla pozostałych mieszkańców - nawet do poziomu 60 zł miesięcznie.

Jak informowaliśmy niedawno, radny **Sławomir Kułaga** zwrócił się do burmistrza Rejowca Fabrycznego z wnioskiem o przeanalizowanie budżetu pod kątem możliwości wprowadzenia bardziej rozbudowanego systemu ulg w opłatach śmieciowych. Obecna stawka wynosi 37 zł miesięcznie od osoby. Mieszkańcy od początku wskazywali, że opłata w takiej wysokości stanowi poważne obciążenie dla wielu domowych budżetów.

Zdaniem radnego, stosowanie jednej, jednakowej stawki niezależnie od sytuacji mieszkańców budzi poczucie niesprawiedliwości społecznej. Obecny model, w którym ulgą objęte są jedynie osoby kompostujące bioodpady oraz mieszkańcy ubiegający się o zasiłek celowy z MOPS, nie uwzględnia wielu grup, które powinny być objęte wsparciem. Radny zaproponował wprowadzenie różnicowanych opłat, z ulgami dla: rodzin wielodzietnych (zwolnienie z opłaty za drugie i kolejne dziecko), osób samotnych oraz emerytów i rencistów prowadzących jednoosobowe gospodarstwa domowe (50 proc. ulgi), emerytów i rencistów w dwuosobowych gospodarstwach (zwolnienie z opłaty dla jednej osoby), osób niepełnosprawnych i przewlekle chorych - 50 proc. ulgi), osób o niskich dochodach (także 50 proc. ulgi).

W odpowiedzi burmistrz Gabriel Adamiec poinformował, że przyjęcie takiego systemu ulg skutkowałoby objęciem nimi ponad połowy mieszkańców, co wymusiłoby podniesienie stawki dla pozostałych - nawet do poziomu 63 zł miesięcznie.

Jak dodał, miesięczne wpływy z opłat śmieciowych wynoszą obecnie około 114 tys. zł. W systemie ujętych jest 3241 osób, z czego 2028 płaci pełną stawkę, a 1212 korzysta z ulgi kompostownikowej i płaci 32 zł. Wprowadzenie proponowanych ulg spowodowałoby powstanie luki finansowej na poziomie ponad 36 tys. zł miesięcznie, której - jak podkreślił - w obecnej sytuacji miasta nie da się pokryć z innych źródeł.

- W ubiegłym roku miasto dopłaciło do systemu około 100 tys. zł. W tym roku ta kwota będzie jeszcze wyższa, ponieważ wzrosła cena odbioru jednej tony odpadów - przypomniał burmistrz.

Sprawę skomentował również publicznie na Facebooku, gdzie określił propozycję radnego jako „przyjemną dla ucha, ale nierealistyczną i pociągającą burzliwe skutki”.

- Tezy zawarte w piśmie nie są próbą rozwiązania problemu, lecz grą na emocjach mieszkańców i budowaniem kapitału politycznego na ich frustracji i konflikcie z miastem, oferowaniem iluzji zamiast realnych działań. Dodatkowymi konsekwencjami tej propozycji byłaby opłata ok. 60 zł dla połowy społeczności oraz zwiększenie kosztów administracyjnych- etaty, systemy informatyczne, wykupione licencje, czas pracy, czyli następne podwyżki za nasz system - ocenił burmistrz.

Mimo chłodnego przyjęcia pierwszej propozycji, radny Kułaga złożył kolejną interpelację - tym razem postulując systemowe zmiany w gospodarce odpadami, mające na celu realne obniżenie kosztów. W dokumencie zaznaczył, że podczas ostatniego posiedzenia komisji nie wypracowano jednomyślnego i skutecznego rozwiązania problemu kosztów. Jak twierdzi, jego propozycje to próba szerszego spojrzenia i działań długofalowych. Wśród propozycji radnego znalazły się m.in.: utworzenie międzygminnego związku z miastem Rejowiec i gminą Rejowiec Fabryczny oraz powołanie wspólnego zakładu lub spółki komunalnej, utworzenie zintegrowanego PSZOK-u z funkcją REUSE, budowa biogazowni lub biometanowni, wprowadzenie indywidualnych kodów kreskowych lub QR do rozliczania odpadów, co pozwoli kontrolować stopień segregacji i wagę oddawanych odpadów, wystąpienie o zgodę na przetwarzanie odpadów w PSZOK-u (np. kruszenie gruzu na potrzeby remontów dróg) oraz szeroko zakrojona kampania informacyjna. **(w)**

GMINA RUDA-HUTA. Koniec ważnego rozdziału w historii gminy

Kazimierz Smal na emeryturze, jest nowa zastępczyni wójta

Po ponad 20 latach pracy w Urzędzie Gminy Ruda-Huta, na emeryturę odszedł Kazimierz Smal. Zastępcą wójta gminy Ruda-Huta została Agnieszka Woszczewska, która jednocześnie będzie nadal pełnić rolę sekretarza gminy.

Kazimierz Smal cieszy się uznaniem mieszkańców gminy Ruda-Huta i nie tylko. W ubiegłorocznych wyborach samorządowych nie zdecydował się na start, choć miał wielkie szanse na wygraną i nie osiągnął jeszcze wtedy wieku emerytalnego. W maju 2024 r. po kilku kadencjach zakończył pracę na stanowisku wójta gminy Ruda-Huta i rozpoczął pracę w Starostwie Powiatowym w Chełmie. Wkrótce jednak wrócił do Urzędu Gminy Ruda-Huta, by objąć funkcję zastępcy wójta **Jarosława Walczuka**.

- Dziś zakończył się ważny rozdział w historii naszej gminy - zakomunikował 29 lipca na swoim fejsbukowym profilu **Jarosław Walczuk**, wójt gminy Ruda-Huta. - Po ponad 20 latach pracy w Urzędzie Gminy Ruda-Huta na zasłużoną emeryturę przeszedł długoletni Wójt, a w ostatnim czasie mój Zastępca - Kazimierz Smal. W imieniu wszystkich pracowników złożyłem Panu Kazimierzowi serdeczne podziękowania oraz wyrazy uznania za sumienną służbę na rzecz lokalnej społeczności. Dziękujemy za zaangażowanie, mądre decyzje i serce włożone w rozwój naszej gminy, która pomimo małych dochodów stała się nowoczesna, otwarta i przyjazna dla mieszkańców. Życzymy dużo zdrowia, pomyślności w życiu osobistym oraz wielu radosnych chwil na zasłużonym odpoczynku.

Z dniem 1 sierpnia 2025 r. wójt Jarosław Walczuk powołał **Agnieszkę Woszczewską** na stanowisko swego zastępcy.

- Pani Agnieszka, posiada bogate doświadczenie w administracji samorządowej i doskonałą znajomość realiów naszej gminy, nadal będzie również pełnić funkcję sekretarza gminy - mówi wójt Walczuk. - Decyzja o powierzeniu jej obu tych ról to wyraz pełnego zaufania oraz krok w stronę jeszcze sprawniejszego zarządzania sprawami mieszkańców.

(mo, fot. FB J. Walczuk)

GMINA ŻMUDŹ
Ponad 70 wniosków o szacowanie strat i rekompensaty

Opłakane skutki gradobicia

Komisja zakończyła szacowanie strat w ponad 70 rolniczych uprawach po gradobiciu, jakie przeszło w połowie lipca przez szereg miejscowości gminy Żmudź. Trwa przygotowanie protokołów, które będą podstawą ubiegania się o rekompensaty dla rolników.

Niszczycielskie gradobicie, o którym mowa 14 lipca br. przeszło „pasem” przez Leszczany, Pobołowice, Wólkę Leszczańską, fragment Rudna. Rolnicy, których uprawy ucierpiały tuż przed żniwami, byli załamani. Większość z nich nie ma ubezpieczonych upraw od tego typu zdarzeń, bo to wiąże się z dużymi kosztami. Następnego dnia po gradobiciu **Edyta Niezgoda**, wójt gminy Żmudź, zwołała zebrania z mieszkańcami w Leszczanach i Wólce Leszczańskiej, aby poszkodowanym rolnikom na miejscu rozdać wnioski o szacowanie szkód oraz ułatwić formalności ubiegania się o rekompensaty. Wniosków tych złożono około 70. Specjalnie do tego powołana komisja w pierwszych dniach po gradobiciu przystąpiła do szacowania strat w uprawach. Prace w terenie już się zakończyły. Obecnie trwa etap przygotowania protokołów, które po podpisaniu przez właścicieli upraw oraz komisję zostaną przekazane do Lubelskiego Urzędu Wojewódzkiego. Rolnicy liczą na odszkodowania. Adekwatna sytuacja ma miejsce w gminie Leśniowice. Uprawy tamtejszych rolników także ucierpiały w gradobiciu. Do leśniowickiego urzędu gminy wpłynęły 82 wnioski o szacowanie szkód i rekompensaty. **(mo)**

GMINA ŻMUDŹ
Inwestycja z unijną dotacją

Budowa wodociągów

Trwa budowa sieci wodociągowej w Klesztowie, Ksawerowie i Puszczy. Dzięki tej inwestycji mieszkańcy tych miejscowości będą mieli nieograniczony dostęp do dobrej jakości wody pitnej.

Zadanie, o którym mowa nosi nazwę „Budowa sieci wodociągowej z przyłączami w miejscowości Klesztów, Ksawerów i Puszcza”, a gmina Żmudź pozyskała na nią dofinansowanie z Programem Rozwoju Obszarów Wiejskich. Roboty przy budowie wodociągów w ramach tego przedsięwzięcia potrwać mają do końca września br. Wybudowana zostanie sieć wodociągowa o długości 6564,40 m wraz z przyłączami wodociągowymi o łącznej długości 533,95 m. Koszt inwestycji to 2 063 006,43 zł.

- Realizacja zadania wpłynie na poprawę jakości życia mieszkańców poprzez zapewnienie jej nieograniczonego dostępu do dobrej jakości wody pitnej - mówi **Edyta Niezgoda**, wójt gminy Żmudź. **(mo)**

BIAŁOPOLE. Święto kwitnącej lipy

Znakomicie udało się tegoroczne „Święto Kwitnącej Lipy” zorganizowane w Teresinie (gmina Białopole) przez Stowarzyszenie Kobiet Wsi Teresin „Pod Lipą” we współpracy z Gminnym Ośrodkiem Kultury w Białopolu. Na festynie zjawili się mieszkańcy Teresina - na czele z panią sołtys, przedstawicielki Kół Gospodyń Wiejskich z gminy Białopole, **Aneta Radomska** - wójt gminy Białopole, **Marcin Karczmarczyk** - przewodniczący Rady Gminy Białopole. Gości powitała **Krystyna Szwedo**, prezes Stowarzyszenia Kobiet Wsi Teresin „Pod Lipą”. Głos zabrała też wójt Radomska, przypominając o tegorocznym wyróżnieniu „Zasłużony dla Powiatu Chełmskiego”, które otrzymało Stowarzyszenie Kobiet Wsi Teresin „Pod Lipą”. Gospodarz gminy Białopole dziękowała działaczkom stowarzyszenia za współpracę i wieloletnią aktywność na rzecz lokalnej społeczności. Podczas uroczystości tradycyjnie, wspólnie z gośćmi degustowano napój lipowy - na bazie soku ze świeżego kwiatu lipy oraz miodowe pierniczki w kształcie drzewa. Festyn umilały występy zespołów „Borowianki” z Raciborowic-Kolonii oraz „Kapela na 102” z Białopola. Pani **Teresa Piotrowska** zaprezentowała wiersze zmarłego lokalnego poety **Józefa Ciszewskiego**. Niecodzienną atrakcją była obecność „wojownika” z plemienia Wandalów, który poprowadził pokaz strzelania z łuku. Był też poczęstunek przygotowany przez panie ze Stowarzyszenia Kobiet Wsi Teresin „Pod Lipą”, Gospodę „Kastoria” z Raciborowic, panie z KGW. Organizatorzy dziękują wszystkim sponsorom i osobom, które przyczyniły się do uatrakcyjnienia tego święta. **(opr. mo, fot. UG Białopole)**

eprasa.pl 6d07017165

Czy aparat słuchowy jest dla mnie? Fakty i mity dotyczące słuchu

Wraz z wiekiem wiele funkcji organizmu ulega stopniowemu osłabieniu – w tym również słuch. Osoby po 70. roku życia często doświadczają trudności w odbiorze dźwięków i rozumieniu mowy, zwłaszcza w hałaśliwym otoczeniu. Szacuje się, że ponad połowa seniorów w tym wieku ma niedosłuch w stopniu wymagającym konsultacji specjalistycznej, a mimo to tylko niewielki odsetek podejmuje działania diagnostyczne lub decyduje się na noszenie aparatu słuchowego.

Z czego to wynika? Głównie z braku wiedzy, mylnych przekonań i obawy przed zmianą. Dlatego warto uporządkować fakty i rozwiać najczęstsze mity dotyczące słuchu i aparatów słuchowych.

FAKTY I MITY – CO WARTO WIEDZIEĆ?

MIT 1: Jeśli słyszę dźwięki, to mój słuch jest w porządku.

FAKT: Niedosłuch nie zawsze oznacza „ciszę". Osoba może słyszeć dźwięki, ale mieć trudności z rozumieniem słów – szczególnie w rozmowie z kilkoma osobami, w hałasie lub przez telefon. To właśnie zaburzenie rozumienia mowy jest jednym z pierwszych objawów ubytku słuchu.

MIT 2: To normalne w moim wieku – nie trzeba nic z tym robić.

FAKT: Choć pogorszenie słuchu jest częste u osób starszych, to nie powinno być ignorowane. Niepodjęcie leczenia prowadzi do pogorszenia relacji z otoczeniem, wycofania z życia społecznego i większego ryzyka zaburzeń poznawczych.

MIT 3: Aparaty słuchowe są duże, niewygodne i krępujące.

FAKT: Współczesne aparaty słuchowe są dyskretne, lekkie i niemal niewidoczne. Dostosowują się automatycznie do otoczenia, eliminują szumy i poprawiają komfort codziennego funkcjonowania.

MIT 4: Jeszcze nie jestem gotowy na aparat słuchowy.

FAKT: Im wcześniej zareagujemy na ubytek słuchu, tym lepsze efekty przynosi rehabilitacja słuchowa. Odkładanie decyzji pogłębia trudności w komunikacji i utrudnia późniejsze przyzwyczajenie się do aparatu.

Jeśli masz powyżej 60 lat i zauważasz, że coraz trudniej Ci zrozumieć rozmówców, warto wykonać bezpłatne, profesjonalne badanie słuchu.

AUDMED
Chełm, al. Piłsudskiego 11B
Badanie przeprowadza: mgr protetyki słuchu Kinga Jagła – dyplomowany specjalista z doświadczeniem
Konsultacja bezpłatna – obowiązuje wcześniejsza rejestracja
Zadzwoń i umów się już dziś: 690 008 929

PRYWATNY GABINET NEUROLOGOPEDYCZNY
Ada Wróblewska
• terapia dzieci i dorosłych
• diagnoza i Indywidualna Stymulacja Słuchu Metodą Johansena IAS
PRZYCHODNIA NR 1 W CHEŁMIE
UL. WOŁYŃSKA 11, ✆ 661 418 886

BADANIA EEG
CHEŁM
ul. REJOWIECKA 119
tel. 502 29 76 39

NOWOŚĆ! NIEWIDOCZNE NAKŁADKI ORTODONTYCZNE invisalign
Leczenie dzieci i dorosłych
Aparaty zdejmowane i stałe
SPECJALISTA ORTODONTA lek. Dent. Dominika Grabowska - Miazek
rejestracja: 502 508 888

GABINET ZDROWIA PSYCHICZNEGO
Przychodnia Centrum
Dr n. med. Marek Daniłosio
specjalista psychiatra, psychoterapeuta, specjalista psychiatra dzieci i młodzieży
22-100 Chełm, ul. Szpitalna 47, tel. 82 569 90 10, 82 569 90 11
www.przychodniacentrum.com

● FIZJOTERAPIA ● REHABILITACJA ● MASAŻ
mgr Katarzyna Hawryluk
FIZJOTERAPEUTA
w trakcie specjalizacji z osteopatii
tel. 798 142 420
TOP-MED SZAFRANEK
Chełm, ul. Słowackiego 33

Badania słuchu dla dzieci i dorosłych
Oferujemy:
Badania słuchu dzieci
Aparaty słuchowe
Badania słuchu dorosłych
Refundacja NFZ
690 008 929
ul. Piłsudskiego 11B, 22-100 Chełm

SPECJALISTA CHIRURGII I UROLOGII
lek. med. Lech DZIEDZIC
Przyjmuje: czwartek od godz. 15:00
Rejestracja: 82 569 90 11; 661 660 236
Chełm, ul. Szpitalna 47
- Przychodnia Centrum -

ZABIEGI PIELĘGNIARSKIE W DOMU
➤ Iniekcje dożylne i domięśniowe
➤ Odtruwanie alkoholowe
➤ Pobieranie badań laboratoryjnych
➤ Stawianie baniek
➤ Zdejmowanie szwów
➤ Opatrunki
➤ Kroplówki
➤ Lewatywy
CODZIENNIE - TAKŻE W NIEDZIELE I ŚWIĘTA!
B. i K. Zajączkowscy
tel. 503 014 945

Od teraz zapisy na badania laboratoryjne
CENTRUM LUXMED MEDYCZNE
w Chełmie i Krasnymstawie
Chełm
• Plac Kupiecki 12
• ul. Szymanowskiego 6
• ul. Piłsudskiego 11B
tel. 82 540 80 51
Krasnystaw
• ul. Czysta 3
tel. 82 540 80 41
NOWOŚĆ

GABINET ZDROWIA PSYCHICZNEGO
Lek. med. Piotr Skubis
Specjalista psychiatra
Specjalista terapii środowiskowej
Psychoterapeuta
Chełm, ul. Mickiewicza 41
tel. 606 255 456
przyjmuje w poniedziałki od godz. 15⁰⁰ (także wizyty domowe)

NZOZ Alergo-Vita
PRZYCHODNIA ALERGOLOGICZNA
lek. med. TERESA WERESZCZYŃSKA-MOJAK
alergolog, pulmonolog, pediatra
testy alergiczne, spirometria
wtorek 12.00 - 17.00
środa, czwartek 8.00 - 14.00
CHEŁM, UL. ZACHODNIA 31
tel. •82 563 58 65 •797 223 535

UDZIELĘ POMOCY
REN
● przy bólach kręgosłupa,
● lumbago ● rwie kulszowej,
● migrenach ● bólach głowy,
● porażeniu nerwu trójdzielnego
UMÓW SIĘ NA SPOTKANIE Z DOŚWIADCZONYM BIOENERGOTERAPEUTĄ.
TO ODMIENI TWOJE ŻYCIE NA ZAWSZE!
Zapisy wyłącznie telefonicznie 601 169 899
Chełm, ul. Lwowska 59
(wejście od dziedzińca z tyłu budynku)

PROTEZY ZĘBOWE ELASTYCZNE CAŁKOWITE SILIKON
tech. Tomasz JANIAK
NAPRAWY - WYKONAWSTWO
Chełm, Lutosławskiego 4/16
Demos / obok antyków
czynne: wtorek od 8³⁰ do 18⁰⁰
środa - piątek od 11⁰⁰ do 17⁰⁰ protetykachelm.pl
✆ 500 338 200

DIAGNOSTYKA laboratoria medyczne ...więcej niż wynik
www.diagnostyka.pl
Największa sieć laboratoriów medycznych w Polsce ...blisko Ciebie
Zapraszamy do Punktu Pobrań:
Chełm, al. 3-go Maja 22 (lok. 3)
poniedziałek - piątek 7.30-11.00
sobota 8.00-11.00

SPRZEDAM LOKAL UŻYTKOWY 122 m²
w bardzo dobrym stanie, na osiedlu Słoneczne w Chełmie (ul. Szymanowskiego 4).
OKAZJA! 595 000 zł
Lokal przystosowany na działalność medyczną, kancelarie prawne, biura, sklepy. Parking przed lokalem, trzy odrębne wejścia, system alarmowy.
tel. 606 635 417

KANA Katarzyna Kołodyńska
Pobieranie badań laboratoryjnych w domu pacjenta
- podstawowe badania krwi i moczu
- hormony, markery
- autoimmunologia, testy alergiczne
tel. 607 572 909
BADANIA WYKONYWANE W LABORATORIUM LUXMED W LUBLINIE

PRACOWNIA PROTETYCZNA
tech. dent. Jadwiga Branecka-Kania
WYKONAWSTWO I NAPRAWA PROTEZ
poniedziałek – piątek 10.00 -16.00
Chełm, Plac Kupiecki 10 (II piętro)
tel. 606-902-148

LEK. TOMASZ WOJEWODA
SPEC. GINEKOLOG - POŁOŻNIK
KOMPLEKSOWA OPIEKA POŁOŻNICZO-GINEKOLOGICZNA
USG, KTG, cytologia
Przyjmuje poniedziałek 16.00-18.00
Chełm, ul. Wołyńska 32
REJESTRACJA
tel. 82 563 13 53, 82 565 13 53
www.nzozlekdent.pl

eprasa.pl 6d07017165

23. Jarmark Pawłowski

Rzemiosło, muzyka i... deszcz

W niedzielę, 3 sierpnia, Pawłów ponownie zamienił się w prawdziwe serce regionalnego rzemiosła i ludowej tradycji. Jarmark „Ginące Zawody", jak co roku, zgromadził tłumy odwiedzających. Niestety, w pewnym momencie deszcz i zimno starały się pokrzyżować plany organizatorów.

To wyjątkowe wydarzenie, organizowane przez Gminę Rejowiec Fabryczny i Gminny Ośrodek Kultury w Pawłowie, od lat cieszy się ogromnym zainteresowaniem i uznaniem. Co roku, w pierwszą niedzielę sierpnia, na wzór dawnych jarmarków, przyciąga artystów ludowych i rękodzielników z całego regionu. Można tu spotkać garncarzy, bednarzy, kowali, wikliniarzy i wielu innych twórców prezentujących swoje umiejętności i wyroby.

Tegoroczna edycja nie zawiodła - na gości czekały setki stoisk z niepowtarzalnymi przedmiotami i smakami: wiklinowe kosze, dębowe beczki, haftowane obrusy, ręcznie robiona biżuteria, drewniane akcesoria do kuchni, tradycyjny chleb, swojskie wędliny… A to tylko część atrakcji.

Tradycją Jarmarku są konkursy: garncarski, który w tym roku odbywał się już po raz 24., kulinarny oraz na najatrakcyjniej prezentowany ginący zawód. W tej ostatniej kategorii swoją nagrodę przyznaje także publiczność. Jak co roku, na scenie nie zabrakło muzycznych emocji. Gwiazdą tegorocznej edycji był zespół folkowy „Baciary", ale w programie były także: Zespół „Łyszcz" z Pawłowa, „Pawłowianki", Kapela „Uroczysko" z Krasnegostawu, „Lubartowiacy", Kapela „To i Owo" z Kamionki, „Bokoryna z Żalina", „Bimber Boys" oraz „Zgrani Chłopcy".

Gdy oddawaliśmy numer do druku, w Pawłowie pogorszyła się pogoda - zrobiło się zimno i padał deszcz. Organizatorzy i odwiedzający trzymali kciuki za szybki powrót przyjaznej aury na niebie. **(w)**

Tak integrują się seniorzy

Członkowie Koła Nr 1 oraz zarządu okręgowego Polskiego Związku Emerytów, Rencistów i Inwalidów w Chełmie po raz kolejny zorganizowali spotkanie integracyjne w Kumowej Dolinie. W integracji uczestniczyli też członkowie Kół PZERiI z Okszowa, Uhra i Dorohuska. Przy okazji przeprowadzono ankietę na temat przygotowań do ewentualnej wycieczki po Chełmie tj. questu, który może być zamieszczony w ogólnopolskiej sieci questów, w tym w aplikacji mobilnej „Questy - Wyprawy Odkrywców". Podczas spotkania w „Kumówce" seniorzy ćwiczyli celność w paintballu, śpiewali, tańczyli, integrowali się przy ognisku, a na akordeonie przygrywał im kolega Adam.

ZAPROSZENIE

Chełmscy seniorzy zapraszają 7 sierpnia br. o godz. 16.00 do „Cafe Senior" w Chełmie na wernisaż prac malarskich swej koleżanki **Renaty Banasiuk**. To kolejne tego typu spotkanie promujące i prezentujące twórczość artystyczną seniorów. **(mo)**

GMINA RUDA-HUTA

Koniec Wyżyny Teatralnej

Od czwartku do niedzieli (31 lipca – 3 sierpnia) niewielka Rudka w gminie Ruda-Huta była ponownie stolicą sztuki i teatru. To za sprawą kolejnej edycji Ogólnopolskiego Festiwalu Teatrów i Monodramistów „Wyżyna Teatralna".

Gospodarze wydarzenia, czyli Gminny Ośrodek Kultury w Rudzie-Hucie oraz miejscowy Teatr OKO i grupa MMS Impro, gościli artystów z całej Polski - zarówno amatorów, jak i zawodowych aktorów, monodramistów i performerów. Scenicznym występom towarzyszyły warsztaty, koncerty, rozmowy i biesiada teatralna w otoczeniu przyrody. Warsztaty aktorskie prowadzili Daniel Salman i Marek Kościółek, warsztaty filmowe poprowadził Marcin Popławski, a Damian Grzywna uczył uczestników podstawowych technik… samoobrony. Gościnnie na festiwalowej scenie wystąpili Bartek Kazimierczak i Paweł Pikus z koncertem „Echa Poetów - od Dylana do Grechuty" oraz zespół „Bokoryna" z Żalina.

Tegoroczna edycja festiwalu miała również wymiar charytatywny. Podczas wydarzenia prowadzona była zbiórka na leczenie Szymona Zelenta, chłopca chorego na dystrofię mięśniową Duchenne'a. Terapia genowa, która może powstrzymać rozwój choroby, kosztuje ponad 17 milionów złotych. Zbiórkę wesprzeć można również online: www.siepomaga.pl/szymonek-zelent.

Festiwal odbywał się pod intrygującym, a zarazem niepokojąco brzmiącym hasłem „The End". Jak zapowiadali organizatorzy jeszcze przed rozpoczęciem wydarzenia hasło wybrano nieprzypadkowo, jako nawiązujące do twórczości Davida Lyncha, u którego „koniec" nigdy nie jest tylko zakończeniem, a często staje się punktem przejścia; wejścia w inny wymiar. Tegoroczna odsłona festiwalu była bowiem ostatnią zorganizowaną w Rudce. To jednak absolutnie nie koniec z Wyżyną Teatralną. O tym, gdzie i w jakiej odsłonie odbywał się będzie teraz festiwal napiszemy w kolejnym wydaniu „Nowego Tygodnia". **(w)**

Na zdjęciu: Teatr Oko,
fot. FB Wyżyna Teatralna, Studio Foto Grafik
Karolina Szwalikowska

eprasa.pl 6d07017165

Zapewniał, że granica jest szczelna i bezpieczna

Minister na trójstyku

(2 sierpnia) Minister Spraw Wewnętrznych i Administracji Marcin Kierwiński wizytował granicę polsko-białoruską w gminie Włodawa, koncentrując się na ocenie funkcjonowania tzw. bariery elektronicznej oraz dalszych planach rozwoju infrastruktury granicznej.

Zaskoczenie może budzić fakt, że o wizycie ministra nie poinformowano lokalnych władz samorządowych, mimo że działania i inwestycje prowadzone na tym terenie bezpośrednio dotyczą mieszkańców i samorządów pogranicza.

- Wzmacniamy granicę, inwestując w nowoczesne technologie i sprzęt - powiedział minister **Marcin Kierwiński** podczas konferencji. Jak zaznaczył, skuteczność wykrywania prób nielegalnego przekroczenia granicy wzrosła z 30 do niemal 98 procent, co - jego zdaniem - dowodzi skuteczności elektronicznej bariery.

Według danych przedstawionych przez resort, łączna wartość inwestycji w fizyczne i technologiczne zabezpieczenie granicy wynosi już ponad 600 mln zł, a sama bariera elektroniczna nad Bugiem kosztowała 280 mln zł. Szef MSWiA zapowiedział także dalsze działania, w tym budowę drogi patrolowej o wartości niemal 300 mln zł. - Umożliwi ona szybszy dojazd na miejsce każdego incydentu. Dzięki temu oraz wzmocnieniu kadrowemu Straży Granicznej skutecznie chronimy bezpieczeństwo Polski - podkreślił minister.

Resort zapewnia, że konsekwentna strategia oparta na nowoczesnych technologiach, ścisłej współpracy służb oraz stałych inwestycjach ma na celu nie tylko ochronę granicy, ale i zapewnienie bezpieczeństwa mieszkańcom regionów przygranicznych. Jednak brak dialogu z lokalnymi władzami podczas takich wizyt może podważać zaufanie i osłabiać społeczne poparcie dla podejmowanych działań.

(bm, fot. MSWiA)

Resort nie planuje utworzenia Sobiborskiego Parku Narodowego

Posłanka interpeluje, ministerstwo zaprzecza

W ostatnich tygodniach do biura poseł Anny Dąbrowskiej-Banaszek zaczęły napływać liczne pytania od mieszkańców regionu dotyczące pojawiających się doniesień o planach utworzenia Sobiborskiego Parku Narodowego. W odpowiedzi na te sygnały poseł Dąbrowska-Banaszek wystosowała interpelację do Ministerstwa Klimatu i Środowiska, domagając się jasnych deklaracji w tej sprawie. Odpowiedź resortu jest jednoznaczna.

W interpelacji złożonej 23 czerwca 2025 roku chełmska parlamentarzystka zapytała m.in. o planowany zasięg przyszłego parku, zakres przewidywanych ograniczeń, jego wpływ na działalność gospodarczą i prawa mieszkańców, a także możliwe konsekwencje dla inwestycji wojskowych. Podkreśliła przy tym konieczność przejrzystości działań, prowadzenia szerokich konsultacji społecznych i respektowania głosu lokalnych społeczności. Na interpelację odpowiedziało Ministerstwo Klimatu i Środowiska, jednoznacznie informując, że obecnie nie są prowadzone żadne prace dotyczące utworzenia Sobiborskiego Parku Narodowego. Mimo to, resort odniósł się szerzej do kwestii zakładania parków narodowych, wskazując na konieczność ścisłej współpracy z samorządami oraz budowania społecznego poparcia dla tego typu inicjatyw. W odpowiedzi podkreślono, że decyzje o powoływaniu parków muszą uwzględniać zarówno ochronę przyrody, jak i potrzeby mieszkańców. Resort zauważył, że parki narodowe mogą przyczynić się do rozwoju lokalnej turystyki oraz stworzenia nowych miejsc pracy, a ich finansowanie, w tym utrzymanie infrastruktury turystycznej, spoczywa na budżecie państwa, nie zaś na samorządach. Ministerstwo zaznaczyło też, że obowiązujące w parkach ograniczenia wynikają z ustawy o ochronie przyrody, jednak, jak podkreślono, nie muszą być one uciążliwe. Wiele zależy od sposobu zarządzania parkiem oraz współpracy z lokalnymi rolnikami i przedsiębiorcami. Park narodowy może być nie tylko formą ochrony przyrody, ale również wizytówką regionu i impulsem do rozwoju. Poseł Dąbrowska-Banaszek zapowiedziała, że będzie na bieżąco monitorować sprawę i reagować na wszelkie informacje mogące budzić niepokój wśród mieszkańców. Jak podkreśliła, priorytetem powinno być prowadzenie działań w duchu dialogu społecznego oraz poszanowania interesu publicznego i lokalnego. **(bm)**

Nowa dyrektor szpitala w Adampolu

Małgorzata Bogusz przejmuje stery

W szpitalu gruźliczym w Adampolu (gm. Wyryki) doszło do istotnych zmian kadrowych. Decyzją zarządu województwa ze stanowiska dyrektora odwołana została dotychczasowa szefowa placówki – Marzena Szopińska-Demczuk. Jej miejsce zajęła Małgorzata Bogusz, podinspektor ds. doradztwa klimatycznego w administracji publicznej, a także kandydatka Prawa i Sprawiedliwości w wyborach samorządowych do rady powiatu bialskiego w 2024 roku.

Zmiana na stanowisku kierowniczym nastąpiła w ubiegłym tygodniu. Nowa dyrektor rozpoczęła już pracę i podobno zapowiedziała kontynuację planu połączenia placówki ze szpitalem w Białej Podlaskiej, czemu stanowczo sprzeciwia się załoga lecznicy oraz była już dyrektor. Mówi się, że to właśnie aktywne działania przeciwko planom marszałka **Marzeny Szopińskiej-Demczuk** pozbawiły ją fotela.

Małgorzata Bogusz ma doświadczenie w administracji publicznej. Do chwili powołania pracowała w starostwie powiatowym w Białej Podlaskiej, była też dyrektorem Delegatury Lubelskiego Urzędu Wojewódzkiego w Białej Podlaskiej. W wyborach samorządowych ubiegała się z ramienia PiS o mandat w radzie powiatu bialskiego, ale bezskutecznie. Jej nominacja wzbudziła mieszane reakcje wśród pracowników oraz mieszkańców regionu. Część środowiska wyraziła nadzieję na nowe otwarcie i poprawę warunków funkcjonowania placówki, inni z kolei (i tych jest zdecydowanie więcej) uważają, że rolą nowej dyrektor będzie konsolidacja ze szpitalem w Białej Podlaskiej, a w efekcie całkowita likwidacja szpitala w Adampolu. Zarząd województwa nie podał oficjalnych powodów odwołania Marzeny Szopińskiej-Demczuk, jednak wiadomo, że decyzja miała charakter polityczno-administracyjny. **(bm)**

Chciałoby się więcej

Odbiór drogi w Dębowcu

W poniedziałek (28 lipca) nastąpił odbiór odcinka przebudowanej drogi powiatowej nr 1714L Urszulin - Dębowiec o długości 1555 m. Koszt przebudowy wyniósł prawie 1,2 mln zł, w tym dofinansowanie z Rządowego Funduszu Rozwoju Dróg to prawie 600 tys. zł. Wykonawcą było Przedsiębiorstwo Robót Drogowych z Lubartowa.

W zakres robót wchodziły m.in.: roboty ziemne, rozbiórkowe i przygotowawcze, wykonanie nawierzchni z mieszanki mineralno-bitumicznej, korekta istniejących zjazdów, wykonanie poboczy gruntowych.

Odbiór dróg podpisał w imieniu powiatu włodawskiego starosta **Mariusz Zańko**.

Ten półtorakilometrowy odcinek to kropla w morzu potrzeb okolicznych mieszkańców, bowiem nieremontowana droga w stronę Starego Załucza jest w fatalnym stanie. **(pk)**

Nowa dyrektor GOK w Urszulinie

Karpowicz zastąpiła Kędzierską

W gminie Urszulin nastąpiła ważna zmiana. Nową dyrektor Gminnego Ośrodka Kultury oraz Gminnej Biblioteki Publicznej została Marzenna Karpowicz. To postać dobrze znana w środowisku lokalnym i regionalnym nie tylko ze względu na swoje doświadczenie w kulturze, ale również za sprawą wyjątkowego zaangażowania w życie społeczne kobiet wiejskich. Zastąpiła na tym stanowisku Monikę Kędzierską.

Wójt gminy Urszulin **Adam Panasiuk** nową dyrektor przedstawił w piątek (1 sierpnia). - Dzisiaj obowiązki dyrektora Gminnego Ośrodka Kultury w Urszulinie i Gminnej Biblioteki Publicznej w Urszulinie objęła pani **Marzenna Karpowicz.** Posiada ona bardzo duże doświadczenie w działalności kulturalnej, m.in. przez 10 lat prowadząc Gminny Dom Kultury w Cycowie. Jest też założycielem wielu zespołów ludowych, które z sukcesami działały na poziomie lokalnym i regionalnym. Jednocześnie wszyscy pragniemy podziękować pani **Monice Kędzierskiej** za dotychczasową pracę w tych jednostkach - tłumaczy Panasiuk.

Marzenna Karpowicz to przez lata z pasją uczyła w szkole, angażując się jednocześnie w działalność artystyczną i społeczną. Prowadziła dwa zespoły ludowe. Aktywnie działa w kole gospodyń wiejskich. W swojej działalności nie unikała tematów tabu. Pozowała nawet jako modelka plus size, udowadniając, że piękno nie ma rozmiaru, a pewność siebie to klucz do sukcesu.

Nowa dyrektor GOK i GBP w Urszulinie zapowiada działania integrujące różne pokolenia oraz inicjatywy wspierające rozwój kobiet na terenach wiejskich. **(bm)**

Niecodzienne zgłoszenie we włodawskiej komendzie

Z bagażem... do więzienia

We wtorkowe (29 lipca) popołudnie w Komendzie Powiatowej Policji we Włodawie doszło do nietypowego zdarzenia. Do dyżurnego zgłosił się 27-letni mężczyzna, który spokojnie oznajmił, że jest osobą poszukiwaną i… prosi o przewiezienie do Zakładu Karnego.

Policjanci, jakkolwiek zaskoczeni niecodzienną prośbą, nie zlekceważyli słów zgłaszającego. Po sprawdzeniu jego danych w policyjnych systemach potwierdzili, że mężczyzna rzeczywiście jest poszukiwany przez Komisariat Policji w Markach. Ciążył na nim nakaz doprowadzenia do odbycia kary pozbawienia wolności za przestępstwo paserstwa. Jak relacjonuje **aspirant Daniela Giza-Pyrzyna** z włodawskiej komendy, 27-latek był w pełni przygotowany na pobyt za kratami. Przyszedł z bagażami, jakby wybierał się na dłuższe wczasy. Tym razem jego celem był jednak nie wypoczynek, lecz Zakład Karny, gdzie spędzi najbliższe osiem miesięcy. Choć sytuacja mogła wywołać uśmiech na twarzach funkcjonariuszy, pokazuje również, że niektórzy poszukiwani decydują się w końcu zmierzyć ze swoją przeszłością. Oby wieszczyło to zamiar wejścia na dobra drogę **(bm)**

eprasa.pl 6d07017165

KRASNYSTAW. Oświadczenia majątkowe krasnostawskich urzędników, dyrektorów i prezesów miejskich spółek

Na urzędzie nie jest źle

W poprzednim numerze przedstawiliśmy oświadczenie majątkowe za 2024 rok burmistrza Krasnegostawu, Daniela Miciuły. Pora na pozostałych najważniejszych urzędników krasnostawskiego ratusza oraz szefów miejskich jednostek organizacyjnych i spółek. Przeglądając oświadczenia można stwierdzić, że krążące stereotypy o marnie wynagradzanych samorządowych urzędnikach, przynajmniej w przypadku tych wyższego szczebla, są przesadzone.

Monika Sawa, zastępca burmistrza Krasnegostawu, na koniec 2024 r. miała 78 tys. zł oszczędności (wspólnie z mężem, wójtem Łopiennika Górnego). Jest współwłaścicielką domu o pow. 148 mkw. o wartości 400 tys. zł. W ubiegłym roku zarobiła 170 tys. zł. Z mężem mają dwa auta: Saab 9-5 z 2005 r. oraz Alfa Romeo Giulietta z 2013 r. Spłacają kredyt hipoteczny (do spłaty zostało ok. 70 tys. zł).

Renata Stangryciuk, sekretarz miasta Krasnystaw, wykazała 2 tys. zł oszczędności. Ma mieszkanie o pow. 48 mkw. warte 380 tys. zł i jest współwłaścicielką mieszkania o pow. 67,4 mkw. o wartości 399 tys. zł. W urzędzie miasta zarobiła 185 tys. zł, na umowę zlecenie 11 tys. zł jako członek rady nadzorczej PGK w Krasnymstawie - 6,6 tys. zł. Jeździ Fordem Focusem z 2018 r. Spłaca pożyczkę hipoteczną (155 tys. zł) i kredyt konsumpcyjny (35 tys. zł).

Patrycja Zdybel, skarbnik miasta Krasnystaw, odłożyła 34 tys. zł i 615 euro., ma też papiery wartościowe o wartości 4,2 tys. zł. Jest współwłaścicielką domu o pow. 120 mkw. o wartości 100 tys. zł, mieszkania o pow. 60 mkw. o wartości 45 tys. zł, a także dwóch działek: o pow. 0,19 ha (2 tys. zł) i 0,029 ha (3 tys. zł). W 2024 r. zarobiła w urzędzie 200 tys. zł. Inny jej dochód to 12 tys. zł jako członek rady nadzorczej PGK. Z mężem ma dwa auta: Kia Ceed z 2009 r. i Jeep Grand Cherokee z 2019 r. Spłaca kredyt hipoteczny (245 tys. zł).

Ewa Filip, kierownik wydziału gospodarki nieruchomościami i ochrony środowiska, na koniec 2024 r. miała na koncie 169 tys. zł. Ma mieszkanie o pow. 49 mkw. o wartości 150 tys. zł. W urzędzie zarobiła 126 tys. zł.

Magdalena Górecka, kierownik wydziału promocji i komunikacji społecznej, ma mieszkanie o pow. 47 mkw. warte 300 tys. zł. Posiada Dodge'a Journey z 2015 r. Spłaca pożyczkę (77 tys. zł).

Justyna Muda, kierownik wydziału spraw obywatelskich i urzędu stanu cywilnego, odłożyła 41 tys. zł. Ma dom o pow. 135 mkw. o wartości 400 tys. zł. Wykazała dochód za okres od 1 stycznia do 2 marca 2025 r. (21 tys. zł). Jest współwłaścicielką Dacii Sandero z 2013 r. Spłaca kredyt hipoteczny (zostało 57 tys. zł).

Dominika Lewandowska, kierownik wydziału inwestycji, budownictwa, dróg, rozwoju i gospodarki przestrzennej. Zaoszczędziła 32 tys. zł. ma dom o pow. 130,5 mkw. o wartości 700 tys. zł oraz działkę o pow. 17 arów (60 tys. zł). W 2024 r. w urzędzie zarobiła 102 tys. zł, na umowę zlecenie dorobiła 33 tys. zł. Jest współwłaścicielką Citroena z 2012 r. i Astry z 2003 r. Spłaca kredyt hipoteczny (zostało 150 tys. zł).

Justyna Pawlas, kierownik działu organizacyjnego i archiwum zakładowego, jest współwłaścicielką mieszkania o pow. 52 mkw. o wartości 200 tys. zł. W urzędzie zarobiła 128 tys. zł, na umowę zlecenie - 11 tys. zł. Ma motor Yamaha Tenere z 2022 r.

Paweł Pastuszak, prezes Przedsiębiorstwa Gospodarki Komunalnej w Krasnymstawie, zaoszczędził 51 tys. zł. ma dom o pow. 160 mkw. o wartości 400 tys. zł, mieszkanie o pow. 51,5 mkw. o wartości 309 tys. zł (współwłasność). Posiada też grunty rolne o pow. 3,05 ha warte 30 tys. zł. W urzędzie miasta od stycznia do czerwca 2024 r. zarobił 75 tys. zł, a jako prezes PGK od lipca do grudnia - 80 tys. zł. Ma Renault Scenic z 2010 r. i Nissan Qashqai z 2015 r. Spłaca kredyt mieszkaniowy (zostało 100 tys. zł).

Robert Poniedziałek, prezes Składowiska Odpadów KrasEko w Wincentowie, na rachunku oszczędnościowym wykazał 183 tys. zł. Jest współwłaścicielem domu o pow. 185 mkw. o wartości 265 tys. zł oraz mieszkania o pow. 57,84 mkw. o wartości 120 tys. zł. Ma też działkę o pow. 0,1254 ha o wartości 13 tys. zł. W KrasEko zarobił 167 tys. zł. Otrzymał 20 tys. zł za szkodę całkowitą auta Ford S-Max. Posiada: Kia Venga z 2011 r., Hondę CRV z 2013 r. i Opla Mokka z 2014 r. Spłaca kredyt (zostało 3,5 tys. zł).

Radosław Rysak, prezes Towarzystwa Budownictwa Społecznego w Krasnymstawie, odłożył ok. 100 tys. zł. Jest współwłaścicielem domu o pow. 110 mkw. o wartości 250 tys. zł, ma też gospodarstwo rolne o pow. 0,13 ha warte 70 tys. zł, które nie przyniosło żadnego dochodu. W TBS zarobił 163 tys. zł. Ma Volkswagena Touran z 2006 r.

Jacek Policha, komendant Straży Miejskiej w Krasnymstawie, odłożył 130 tys. zł. Z żoną ma dom o pow. 120 mkw. warty 250 tys. zł. W 2024 r. komendant zarobił 122 tys. zł, dorobił na umowę zlecenie 1,2 tys. zł. Jest współwłaścicielem Jeepa Cherokee z 2016 r. Spłaca kredyt mieszkaniowy (pozostało 22 tys. zł) i pożyczkę konsumpcyjną (25 tys. zł).

Marek Piwko, kierownik Centrum Integracji Społecznej w Krasnymstawie, zaoszczędził ok. 6 tys. zł. W CIS zarobił 132 tys. zł, jako radny powiatowy - 31 tys. zł. Jest współwłaścicielem Opla Astry z 2012 r. Spłaca pożyczkę (25 tys. zł).

Mariusz Antoniak, dyrektor Miejskiego Ośrodka Pomocy Społecznej w Krasnymstawie, odłożył 49 tys. zł. Jest współwłaścicielem domu o pow. 169,3 mkw. o wartości 230 tys. zł i domu o pow. 70 mkw. o wartości 60 tys. zł. Ma gospodarstwo rolne o pow. 1,1188 ha o wartości 30 000 zł, które przyniosło w 2024 roku 1,2 tys. zł dochodu. W MOPS zarobił 157 tys. zł. Ma Forda S-Max z 2007 r. i Toyotę Yaris z 2008 r.

Damian Kozyrski, dyrektor Krasnostawskiego Domu Kultury, na koniec 2024 r. miał odłożone 118 tys. zł i 517 euro. Jest współwłaścicielem domu o pow. 180 mkw. o wartości 340 tys. zł. W KDK zarobił 128 tys. zł, a na umowy zlecenie 1,1 tys. zł. Ma Renault Fluence z 2014 r.

Artur Borzęcki, dyrektor Miejskiej Biblioteki Publicznej w Krasnymstawie, odłożył ok. 135 tys. zł i 400 USD. Ma mieszkanie o pow. 38,74 mkw. o wartości 310 tys. zł. Zarobił 100 tys. zł. Ma Nissana Quasqai z 2015 r.

Tomasz Żerebiec, dyrektor Miejskiego Ośrodka Pomocy Społecznej w Krasnymstawie, na koniec 2024 r. miał na koncie 80 tys. zł. Jest współwłaścicielem domu o pow. 140 mkw. o wartości 350 tys. zł. W MOSiR zarobił 139 tys. zł, w Ośrodku Rehabilitacyjnym - 22 tys. zł, a 11 tys. zł na sprzedaży samochodu. Ma Forda Escape z 2019 r. Spłaca pożyczkę w wysokości 14 tys. zł. **(kg)**

KRASNYSTAW. Szkielet połączył oba brzegi

Most rośnie w oczach

Stalowa konstrukcja nowego mostu nad Wieprzem została osadzona. - To przełomowy moment, fizycznie połączyliśmy brzegi rzeki, a symbolicznie kolejny raz pokazaliśmy, że nasza wspólna praca naprawdę ma sens - komentuje Daniel Miciuła, burmistrz Krasnegostawu.

O zakończeniu kolejnego etapu inwestycji, osadzeniu stalowego szkieletu drugiego mostu na rzece Wieprz, burmistrz poinformował w piątek, 1 sierpnia. - Nie jest to łatwa inwestycja. Pojawiają się wyzwania techniczne, logistyczne i organizacyjne, jak to przy tak dużych projektach. Ale konsekwentnie, krok po kroku, stawiamy czoła problemom - oznajmił burmistrz **Daniel Miciuła**.

Włodarz Krasnegostawu podkreślił przy tym dobrą współpracę z wykonawcą, firmą Balzola Polska Sp. z o.o. - Prace przebiegają zgodnie z harmonogramem. To solidny partner, który dotrzymuje słowa i działa z dużą odpowiedzialnością - zapewnił burmistrz.

Miciuła dziękował też mieszkańcom okolicznych ulic. - To Państwo dziś najbardziej odczuwają utrudnienia. Hałas, objazdy, błoto, wiem, że to trudne. Proszę przyjąć moje podziękowania za cierpliwość i zrozumienie. Budujemy z myślą o wszystkich, ale to właśnie Państwo ponoszą dziś największy ciężar tej inwestycji. Efekt będzie tego wart, lepsza komunikacja, większe bezpieczeństwo i nowe szanse rozwoju dla naszego miasta i regionu - napisał burmistrz Krasnegostawu. **(kg)**

ŻÓŁKIEWKA. Nie żyje Anna Podgórska

Odeszła nagle. Pani Anna była ikoną gminy

Bliscy i cała gmina Żółkiewka opłakuje Annę Podgórską, wieloletnią dyrektor Ośrodka Kultury Samorządowej w Żółkiewce, a także prezes Regionalnego Towarzystwa Przyjaciół Żółkiewki. Zasłużona, ceniona i powszechnie lubiana społeczniczka odeszła nagle. Miała 61 lat.

Z OKS w Żółkiewce **Anna Podgórska** związana była od blisko 30 lat. Od 17 lat kierowała tą gminną jednostką.

- Przez ten czas z oddaniem i pasją kształtowała życie kulturalne gminy, inicjując liczne wydarzenia artystyczne i społeczne - mówi **Marcin Zając**, sekretarz gminy Żółkiewka. - Świętej pamięci Pani Anna z wielkim zaangażowaniem prowadziła koła teatralne, zachęcając dzieci, młodzież i dorosłych do aktywnego uczestnictwa w kulturze i rozwijania talentów scenicznych. Inspirowała i jednoczyła mieszkańców gminy, i młodszych, i starszych. Jej działalność przyczyniła się do integracji społeczności lokalnej oraz do upowszechniania tradycji i kultury regionu - dodaje.

Dyrektor OKS była pomysłodawcą wielu imprez i wydarzeń kulturalnych. Współpracowała z miejscowymi zespołami, twórcami ludowymi i artystami, a także z seniorami, kołami gospodyń wiejskich i innymi organizacjami pozarządowymi. Redagowała pismo społeczno-kulturalne "Panorama Żółkiewska". Dzięki jej pracy Ośrodek Kultury w Żółkiewce stał się ważnym centrum życia kulturalnego i miejscem otwartym na potrzeby mieszkańców. Pełniła również funkcję prezesa Regionalnego Towarzystwa Przyjaciół Żółkiewki, promując lokalne dziedzictwo, historię oraz wspierając różnorodne inicjatywy społeczne i edukacyjne.

- Zawsze pełna energii, życzliwości, pasji. Wnosiła radość, nadzieję i inspirację do życia wielu pokoleń. Dzięki Jej zaangażowaniu kultura tętniła życiem, a ludzie czuli się wspólnotą. Pozostanie w naszej pamięci jako osoba pogodna, serdeczna i pełna życia - czytamy w pożegnaniu zamieszczonym na stronie UG Żółkiewka przez wójta Jacka Lisa i pracowników, którzy składają kondolencje i wyrazy współczucia rodzinie zmarłej.

30 lipca Anna Podgórska nagle źle się poczuła i trafiła na SOR. Niestety, lekarzom nie udało się jej uratować. Miała 61 lat. Uroczystości pogrzebowe śp. Anny Podgórskiej odbyły się w niedzielę, 3 sierpnia. **(kg)**

W Fajsławicach nie szczędzą krwi

Ponad 11 litrów krwi to efekt dziesiątej już akcji honorowego oddawania krwi w gminie Fajsławice.

Mieszkańcy gminy Fajsławice po raz kolejny udowodnili, że mają wielkie serca. Podczas terenowej akcji poboru krwi, która odbyła się w niedzielę, 27 lipca, oddali ponad 11 litrów tego bezcennego, ratującego życie płynu.

- Krew i jej składniki to często ostatnia nadzieja dla chorych i poszkodowanych. Nie da się jej wyprodukować, jedynym źródłem jest drugi człowiek. Dlatego każda taka inicjatywa to prawdziwa szansa na życie - podkreśla **Aleksandra Granat** z Urzędu Gminy w Fajsławicach.

Do akcji zgłosiło się 34 chętnych dawców, z których 25 pomyślnie przeszło kwalifikację lekarską i oddało po 450 ml krwi.

- Choć dziewięć osób z przyczyn zdrowotnych nie mogło oddać krwi, ich gotowość i obecność są równie cenne, bo pokazują, jak silna jest lokalna solidarność - dodaje A. Granat. Kolejną akcję poboru krwi w gminie Fajsławice zaplanowano na 12 października. **(kg)**

eprasa.pl 6d07017165

GMINA WŁODAWA. Magiczny wieczór nad Jeziorem Glinki

Muzyka, tradycja i znakomita zabawa

W sobotę (2 sierpnia) nad Jeziorem Glinki w Orchówku (gm. Włodawa) odbył się wyjątkowy festiwal, który na długo pozostanie w pamięci uczestników. Otoczona lasem i wodą naturalna sceneria stała się tłem dla wydarzenia łączącego muzykę, tradycję i lokalną gościnność. Uczestnicy wydarzenia są zgodni. T by la celebracja kultury ludowej w najlepszym wydaniu.

Plenerowa scena, usytuowana tuż nad taflą wody, tętniła życiem od pierwszych dźwięków. Publiczność mogła podziwiać występy znanych i cenionych zespołów folklorystycznych: Guzowianek, CudaWianek, Słowianek, Jezioranek oraz miejscowych Orchowianek. Zwieńczeniem wieczoru był występ Marty Bejmy, której hipnotyzujące pieśni inspirowane są dawnymi słowiańskimi legendami i melodiami. Jej głos niósł się echem po wodzie i lesie, tworząc niemal mistyczny klimat, który poruszał do głębi. Całość wydarzenia z niezwykłą charyzmą poprowadził **Mariusz Matera**, wokalista legendarnego zespołu VOX. Jego ciepły głos, poczucie humoru i naturalna swoboda zjednały mu sympatię uczestników.

Ale festiwal to nie tylko muzyka. To także święto lokalnych tradycji i rzemiosła. Przez cały dzień odbywały się warsztaty plecenia wianków, pokaz rzeźbiarski oraz - ku uciesze smakoszy - degustacje potraw przygotowanych przez Koła Gospodyń Wiejskich ze Stawek, Różanki i Orchówka. Domowe ciasta, pachnące chleby, pierogi i konfitury znikały z talerzy w mgnieniu oka. Liczna publiczność festiwalu nad Jeziorem Glinki pokazała, jak wielką siłę na Wschodzie ma tradycja, kiedy łączy się z pasją i otwartością lokalnej społeczności. - To wydarzenie udowodniło, że magia naprawdę istnieje, szczególnie wtedy, gdy spotykają się ludzie, muzyka i natura, więc chyba nie mamy wyjścia i ten festiwal zrobimy również za rok - mówi **Anna Czajka**, wicewójt gminy Włodawa, która była organizatorem wydarzenia. **(bm)**

Świętowali i rzeźbili

Imieniny gminy Hanna

W sobotni (2 sierpnia) wieczór gmina Hanna po raz kolejny obchodziła swoje symboliczne imieniny. To wyjątkowe wydarzenie na stałe wpisało się w kalendarz lokalnych uroczystości i z roku na rok przyciąga coraz więcej mieszkańców oraz gości z okolicznych miejscowości.

Punktem kulminacyjnym tegorocznego święta był koncert gwiazdy, Oskara Cymsa, młodego artysty, który szturmem podbija polską scenę muzyczną. Jednak Imieniny Hanny to nie tylko muzyka. Ważnym punktem programu było uroczyste odsłonięcie rzeźb powstałych w ramach projektu „Czas w drewnie zaklęty", dofinansowanego ze środków Narodowego Centrum Kultury w ramach programu „Kultura - Interwencje. Edycja 2025". Projekt ten zaowocował stworzeniem wyjątkowej ścieżki edukacyjnej w centrum miejscowości, prezentującej w formie rzeźbiarskiej najważniejsze postacie związane z dziejami Hanny. To nowa atrakcja, która nie tylko upiększa przestrzeń publiczną, ale także służy jako żywa lekcja historii i tożsamości lokalnej społeczności. Tradycyjnie nie zabrakło również imieninowego tortu oraz drobnych upominków dla wszystkich pań noszących imię Hanna. **(bm)**

WŁODAWA. Artyści po plenerze

(30 lipca) IX Międzynarodowy Plener Malarsko-Rzeźbiarski jak zwykle został organizowany przez Stowarzyszenie Twórców Kultury Nadbużańskiej we Włodawie. W środę nastąpiło jego podsumowanie. Było wyjątkowo klimatycznie. Uczestnikom wręczono dyplomy i certyfikaty ukończenia pleneru, a nad wszystkim czuwała kierownik STKN - **Barbara Litwiniuk**. Motywem przewodnim było sacrum w architekturze Włodawy i okolic. Gotowe prace można było podziwiać podczas oficjalnego zakończenia pleneru. Wystawione zostały w ogrodzie przy siedzibie stowarzyszenia. Istniała również możliwość zakupienia wybranego obrazu czy rzeźby. **(pk)**

GMINA WYRYKI. Wróciła w pełnym blasku

Madonna Sykstyńska znów zachwyca

Do kaplicy w Adampolu powrócił odrestaurowany obraz Madonny Sykstyńskiej. Dzieło, które od lat stanowi ważny element duchowego i kulturowego dziedzictwa tej miejscowości, odzyskało swój dawny blask dzięki pracom konserwatorskim sfinansowanym w ramach zmienionego zadania Rządowego Funduszu „Polski Ład".

Pierwotnie, w ramach tego funduszu planowano remont Figury Najświętszej Maryi Panny Niepokalanego Poczęcia autorstwa Konstantego Hegla, niegdyś znajdującej się w Różance, obecnie przeniesionej do Adampola. Jednak ze względu na nierozstrzygnięte kwestie własnościowe działki, na której figura stoi, gmina Wyryki nie mogła ubiegać się o promesę. W związku z tym w czerwcu 2024 roku wójt **Bernard Błaszczuk** wystąpił z wnioskiem o zmianę zakresu zadania z renowacji figury na konserwację i restaurację obrazu Madonny Sykstyńskiej wraz z jego ozdobną ramą. Zakończone właśnie prace spotkały się z uznaniem lokalnej społeczności. W uroczystym odbiorze dzieła wzięli udział przedstawiciele Urzędu Gminy Wyryki oraz dyrektor SPZOZ w Adampolu. Wszyscy zgodnie podkreślali, jak ważna jest troska o lokalne dziedzictwo kulturowe nie tylko dla mieszkańców, ale i dla przyszłych pokoleń. **(bm)**

eprasa.pl 6d07017165

SIENNICA RÓŻANA

Setki ryb udusiły się w mule

- Setki, jeśli nie tysiące ryb padło podczas przebudowy zbiornika wodnego w Siennicy Różanej - zaalarmowała nas mieszkanka gminy. Dariusz Turzyniecki, sekretarz gminy Siennica Różana, przyznaje, że nie wszystkie ryby dało się uratować, mimo że zrobiono wszystko, by je ocalić.

Kilka dni temu z naszą redakcją skontaktowała się Czytelniczka z Siennicy Różanej. - Trwają prace na gminnym zbiorniku i bardzo dobrze, że tak się dzieje, ale odbywa się to kosztem życia setek, a może i tysięcy ryb, które zdechły po spuszeniu wody - poskarżyła na władze gminy. - Chodzi o niewielki staw nieopodal Dworu Sztuki. Czy nie można było odłowić tych ryb, a nie skazać ich na dogorywanie na dnie zbiornika w wysychającym mule.

O wyjaśnienia zwróciliśmy się do gminnych urzędników.

- Pragnę wyraźnie zaznaczyć, że kwestia ochrony ryb i innych żyjących tam organizmów wodnych, była dla nas sprawą priorytetową od samego początku planowania i realizacji przebudowy zbiornika - zapewnił już na wstępie **Dariusz Turzyniecki**, sekretarz gminy Siennica Różana. - Niestety, próby odłowienia ryb przed rozpoczęciem prac okazały się wyjątkowo trudne, a wręcz niemożliwe do wykonania. Warstwa mułu i nagromadzonych organicznych osadów sięgała 1,5 m i uniemożliwiała bezpieczne wejście w wodę oraz przeprowadzenie efektywnej operacji odłowu. Techniczne uwarunkowania i połączenie zbiornika w systemie paciorkowym z sąsiadującymi stawami nie pozwalały z kolei na całkowite spuszczenie wody. Z pomocą strażaków z Ochotniczej Straży Pożarnej, dotychczas użytkujących zbiornik i wykonawcy inwestycji, podejmowaliśmy próby odłowu, ale również one nie przyniosły pełnego skutku. W efekcie udało się uratować i przenieść do specjalnie przygotowanego, pogłębionego wycinka zbiornika tylko część ryb - przyznał sekretarz.

Zbiornik, jak podkreśla Turzyniecki, nie należał wcześniej do gminy i przez lata nie był oczyszczany. - Był w krytycznym stanie, lustro wody miało głębokość poniżej 1 metra, natomiast reszta zbiornika to głównie muł i nagromadzone odpady organiczne, które drastycznie ograniczały możliwość życia ryb i innych organizmów wodnych - przypomina sekretarz gminy. - Po nabyciu zbiornika, w ubiegłej kadencji, samorząd podjął skuteczną próbę pozyskania środków zewnętrznych na jego przebudowę. Prace mają na celu przywrócenie mu właściwej funkcji retencyjnej oraz stworzenie lepszych warunków dla ekosystemu wodnego - dodaje. **(kg)**

Budowa zbiornika Rońsko wraca na tapetę

W lubelskiej siedzibie spółki Wody Polskie odbyło się spotkanie poświęcone wznowieniu prac nad inwestycją „Budowa zbiornika retencyjnego na rzece Wieprz w miejscowości Rońsko, gmina Krasnystaw, w celu zmniejszenia zagrożenia powodziowego miasta Krasnystaw".

W spotkaniu wzięli udział m.in. starosta krasnostawski **Janusz Szpak** i zastępca burmistrza Krasnegostawu **Monika Sawa**.

- Spotkanie miało charakter roboczy i dotyczyło przedstawienia założeń aktualizowanej koncepcji programowo-przestrzennej dla inwestycji. Nowy projekt ma zastąpić dotychczasowe rozwiązania, których realizacja okazała się niemożliwa ze względu na ogromne koszty i liczbę nieruchomości wymagających wykupu - wyjaśnia **Magdalena Górecka**, rzecznik prasowy Urzędu Miasta Krasnystaw.

W nowej koncepcji zakłada się budowę suchego polderu oraz mniejszego zbiornika mokrego, pełniącego funkcje retencyjne i rekreacyjne. Rozwiązanie to ma zmniejszyć zagrożenie powodziowe, jednocześnie minimalizując koszty i ingerencję w środowisko. Projekt opracowuje warszawskie biuro Bipromel. Zakończenie prac nad aktualizacją dokumentu planowane jest na grudzień 2025 r.

- Po ponad roku zabiegania o wznowienie prac nad planem budowy zbiornika retencyjnego na rzece Wieprz w miejscowości Rońsko, z wielkim zadowoleniem przyjmujemy informację o realnym rozpoczęciu przystąpienia do aktualizacji koncepcji programowo-przestrzennej dla tego zadania inwestycyjnego – mówi Monika Sawa, zastępca burmistrza Krasnegostawu.

Sawa podkreśla zaangażowanie w przedsięwzięcie **Marcina Trocia** - dyrektora Regionalnego Zarządu Gospodarki Wodnej w Lublinie oraz **Agnieszki Czuby** - zastępcy dyrektora Zarządu Zlewni w Zamościu. Dodaje, że w obliczu obecnych, nieprzewidywalnych warunków pogodowych, budowa nowego zbiornika stanowi istotny element zapewnienia bezpieczeństwa mieszkańców Krasnegostawu. **(kg)**

KRASNYSTAW

Driftują, smrodzą i hałasują, Nie ma na to siły?

Od początku wakacji mieszkańcy Krasnegostawu skarżą się na ścigające się nocami po mieście stare auta, które nie tylko hałasują, ale kłębami dymu z rur wydechowych zatruwają środowisko. Co na to policja?

Kilka dni temu skontaktował się z nami poirytowany mieszkaniec centrum Krasnegostawu. - Od jakiegoś czasu ze snu wybudza mnie ryk samochodowych silników - stwierdził nasz rozmówca. - To młodzi ludzie, pewnie spędzający wakacje w Krasnymstawie, urządzają sobie wyścigi po mieście. Co gorsza jakimiś starymi, dymiącymi gratami - dodał.

Problem dostrzegli też internauci. Na profilu facebookowym Spotted Krasnystaw Nowy pojawił się następujący wpis: „Nie pozdrawiam inteligentnych inaczej, chwalących się na ulicach i na parkingach piłowaniem swoich starych złomów, które jedyne co potrafią, to strzelać z wydechu bez tłumika. Szczególnie w nocy, od 22, a nawet o 2! Już pomijając fakt, że warto by mieć choć ODROBINĘ przyzwoitości i robić to chociaż na niezamieszkałych obszarach, a nie w centrum miasta! Ale czego ja oczekuję"

Autor przytacza rozporządzenie ministra infrastruktury oraz prawo o ruchu drogowym, które mówi o limitach decybeli wytwarzanych przez samochody. A te nocami hałasujące po Krasnymstawie, według niego, wielokrotnie je przekraczają.

Oczekuję zwrócenia uwagi na ten problem, wystarczyłby jeden czy drugi mandat dla takiego „Seby", a prędko by się ogarnął - sugeruje.

Pod postem pojawiło się sporo komentarzy. Zacytujmy kilka. - *Mieszkam koło Ronda Jezuickiego, tu nocne drifty są codziennością, kiedyś usłyszałam, że jak mi się nie podoba to powinnam zamieszkać w lesie. Jeżdżą ul. Okrzei pod nosem Policji i co? A no nic* - napisała Wioletta. - *Na Sobieskiego również jest to codziennie koło 22-23* - zauważyła Joanna. Ostro sprawę skomentowała Aneta. - *Czego tu oczekiwać od takich patusow? Mózgu nie ma to i wpisu na fb nie zrozumie. Miałam „przyjemność" posłuchać sobie tego strzelania* (chodzi o wystrzały z rury wydechowej - red.) *i próby pokazania, „ale jestem kozak w mieście, bo sobie strzelę". Ameby.*

Co ciekawe, krasnostawska policja nie miała żadnych oficjalnych zgłoszeń o nocnych rajdach po mieście. - Posiadamy jednak wiedzę na ten temat i podjęliśmy działania w tym zakresie - zapewnia podkomisarz **Anna Chuszcza**, oficer prasowy KPP w Krasnymstawie.

Czy przyniosą efekty? Okaże się. **(kg)**

POWIAT KRASNOSTAWSKI

Powiatowe dożynki dopięte

Termin i miejsce wiadome już były od dawna. Dziś znane są również szczegóły programu Powiatowych Dożynek, na które Starostwo Powiatowe w Krasnymstawie oraz Gmina Krasnystaw zapraszają 31 sierpnia do Białki.

Powiatowe święto plonów odbędzie się na terenie Stadniny Koni w Białce. Zgodnie z tradycją będzie msza św., część oficjalna, dożynkowy korowód, obrzędy i konkursy. Oczywiście będą stoiska Kół Gospodyń Wiejskich z terenu całego powiatu krasnostawskiego, oferujące regionalne przysmaki, a także kramy z rękodziełem i stoiska gastronomiczne. Wiadomo już także kto, poza lokalnymi zespołami ludowymi, zapewni oprawę artystyczną - na scenie wystąpią m.in. „Last Jumpp" z Lublina, a gwiazdą wieczoru będzie zespół „Nowator". Na gości dożynek czeka również efektowne widowisko – Fire Show pt. „Krąg życia" w wykonaniu teatru ognia Antidotum.

Już dziś zapraszamy wszystkich mieszkańców i gości do wspólnego świętowania. „Nowy Tydzień" jest jednym z partnerów medialnych wydarzenia. Do zobaczenia 31 sierpnia w Białce! **(kg)**

Kraśniczyn zaprasza na święto plonów

Wójt Gminy Kraśniczyn Jan Chorągiewicz i Rada Gminy Kraśniczyn już dziś zapraszają na gminne dożynki, które w tym roku odbędą się w Bończy, w niedzielę 17 sierpnia.

Święto plonów zainauguruje msza święta dziękczynna w intencji rolników w kościele pw. Św. Stanisława Biskupa i Męczennika w Bończy. Po nabożeństwie na placu przy kościele rozpocznie się część oficjalna m.in. z wręczeniem odznaczeń zasłużonym rolnikom. Następnie na scenie swoje talenty wokalne zaprezentują dzieci z SP w Kraśniczynie, a po nich wystąpią zespoły: Krajka, Sami Swoi, Gama i gwiazda wieczoru Lili. Po występach rozpocznie się dyskoteka pod gwiazdami, którą poprowadzi DJ Dorota. W międzyczasie rozstrzygnięte zostaną dożynkowe konkursy na najpiękniejszy wieniec, najpiękniejszy bukiet zielny, najlepsze ciasto. Będą oczywiście stoiska z przysmakami KGW, sprzętem rolniczym, rękodziełem i punkty gastronomiczne. Na dzieci będą czekały m.in. dmuchańce i animacje. **(Rd)**

XI Wojewódzkie Święto Ziół w Fajsławicach już wkrótce

Stań w ziołowe szranki. Cenne nagrody czekają

Do 8 sierpnia Gminny Ośrodek Kultury w Fajsławicach czeka na zgłoszenia do udziału w konkursach ziołowych „Wypiek z dodatkiem ziół" oraz „Bukiet zielny", które rozstrzygnięte zostaną 15 sierpnia podczas XI Wojewódzkiego Święta Ziół w Fajsławicach.

Konkursy przeznaczone są dla mieszkańców obszarów wiejskich Województwa Lubelskiego. Warunkiem uczestnictwa w Konkursie jest nadesłanie za pomocą poczty tradycyjnej lub elektronicznej lub dostarczenie osobiście zgłoszenia do Gminnego Ośrodka Kultury w Fajsławicach na adres Boniewo 43, 21-060 Fajsławice, mail: **gok@fajslawice.eu**. Liczy się data wpływu do Gminnego Ośrodka Kultury w Fajsławicach.

Osoby, które wezmą udział w konkursie będą zobowiązane do dostarczenia do godziny 14:00 w dniu XI Wojewódzkiego Święta Ziół, 15 sierpnia 2025 r., wcześniej przygotowanego bukietu czy wypieku. Święto odbędzie się na stadionie przy Urzędzie Gminy Fajsławice. Dla zwycięzców czekają atrakcyjne nagrody. Szczegóły i regulamin konkursu na stronie **www.gminafajslawice.pl**. **(rd)**

KRASNYSTAW. Chill i Grill przyjął się

Plenerowe spotkania pod nazwą Chill i Grill, na które w weekendy zaprasza miasto Krasnystaw, przypadły do gustu mieszkańcom.

Na ostatniej imprezie, organizowanej w ogrodach Dworku Starościńskiego, pojawiło się kilkadziesiąt osób i to w różnym wieku. - To było prawdziwe międzypokoleniowe spotkanie pod chmurką, gdzie każdy, bez względu na wiek, mógł znaleźć coś dla siebie – relacjonuje **Magdalena Górecka**, szefowa promocji UM Krasnystaw. - Ognisko, wspólne rozmowy, dźwięki letnich hitów serwowanych przez DJ-a i tańce pod gwiazdami stworzyły wieczór, który wielu zapamięta na długo - dodaje.

O kolejnym terminie imprezy będziemy informować. **(k)**

Nie nudzili się w Izbicy

Dobiegły końca letnie kolonie dla dzieci z terenu gminy Izbica zorganizowane przez tutejszy Samorządowy Ośrodek Kultury i Sportu. Było super.

Najmłodsi mieszkańcy gminy Izbica przez dwa tygodnie mogli uczestniczyć w warsztatach artystycznych, tanecznych, grach i zabawach, spotkaniach z leśnikiem, policjantem, a także wycieczkach do OSP czy ZOO. Szkoda tylko, że kolonie minęły tak szybko. **(kg)**

eprasa.pl 6d07017165

CHEŁMSKI AFISZ KULTURALNY

REPERTUAR
CKF „Zorza" w Chełmie

4 sierpnia, poniedziałek
13:30 Królestwo Siedmiu Mórz
15:15 Pani Bucik
17:30 Jurassic World: Odrodzenie 2D nap
20:00 Vinci 2

5 sierpnia, wtorek
13:30 Pani Bucik
15:45 Królestwo Siedmiu Mórz
17:30 Vinci 2
20:00 Jurassic World: Odrodzenie 2D nap

6 sierpnia, środa
13:30 Królestwo Siedmiu Mórz
15:15 Pani Bucik
17:30 Jurassic World: Odrodzenie 2D nap
20:00 Vinci 2

7 sierpnia, czwartek
13:30 Pani Bucik
15:45 Królestwo Siedmiu Mórz
17:30 Vinci 2
20:00 Jurassic World: Odrodzenie 2D nap

8 sierpnia, piątek
13:15 Ben nie ma lekko
15:00 Fantastyczna 4: Pierwsze kroki 3D dubb
17:30 Fantastyczna 4: Pierwsze kroki 3D nap
20:00 13 dni do wakacji

9 sierpnia, sobota
11:00 Ben nie ma lekko
13:00 Fantastyczna 4: Pierwsze kroki 2D dubb
15:30 Słone lato
17:30 Fantastyczna 4: Pierwsze kroki 2D nap
20:00 13 dni do wakacji

10 sierpnia, niedziela
11:00 Fantastyczna 4: Pierwsze kroki 2D dubb
13:30 Ben nie ma lekko
15:15 Słone lato
17:15 Fantastyczna 4: Pierwsze kroki 3D nap
20:00 13 dni do wakacji

„Reczka, rzeczka i poleczka" - Piknik rodzinny z tradycją

Chełmski Dom Kultury zaprasza 17 sierpnia br. o godz. 14:00 na Plac dr E. Łuczkowskiego na Piknik Rodzinny z tradycją – „Reczka, rzeczka i poleczka". Program pikniku: godz. 14.00-14.40 - Młodzieżowa Kapela ZPiTZCH – koncert; godz. 15.00 - „Tajemnice glinianych dzbanków" - Bajka dla widzów od lat 3 do 103, narracja, śpiew, akordeon: **Katarzyna Jackowska-Enemuo**, narracja, śpiew, baraban, daf: **Karolina Ociepka**, Scenografia: **Anna Kaźmierak** „Miło to widzieć", Kostiumy: **Berenika Pyza**; godz. 15.50 - 16.20 - Warsztat tradycyjnych tańców i zabaw muzycznych - prowadzenie Katarzyna Jackowska Enemuo i Karolina Ociepka; godz. 14.00-18.00 - Warsztaty lepienia w glinie - prowadzenie **Sebastian Kozłowski**, Warsztaty z ozdób ludowych - prowadzenie **Zofia Kozłowska**, Warsztaty plastyczne - prowadzenie **Małgorzata Piędel**; godz. 16.30 - 17.30 - Warsztaty z tańców i zabaw regionalnych, połączone z pokazem powarsztatowym - prowadzenie **Mariola Piędzia**, godz. 18.00 - Koncert z potańcówką - „Tęgie Chłopy". Na wydarzenie wstęp wolny. Projekt dofinansowany ze środków budżetu państwa, przyznanych przez Ministra Edukacji w ramach programu Nasze tradycje.

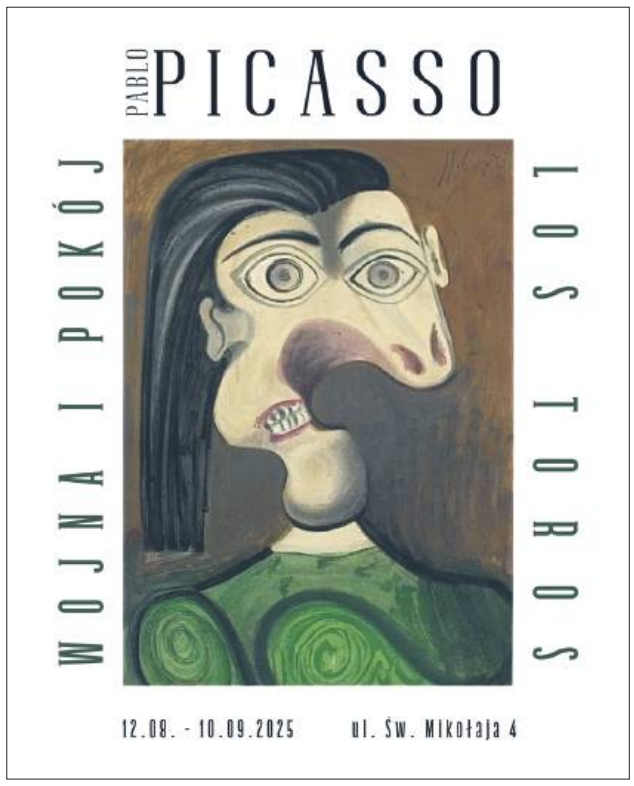

Pablo Picasso w Muzeum Ziemi Chełmskiej!

Muzeum Ziemi Chełmskiej zaprasza 12 sierpnia o godz. 18:00 do dawnej kaplicy św. Mikołaja na wernisaż wystawy prac jednego z najwybitniejszych malarzy XX wieku - **Pabla Picassa**. Finezyjne, geometryczne formy oraz charakterystyczne przedstawienia postaci sprawiają, że jego obrazy bez trudu może rozpoznać każdy widz. W murach dawnej kaplicy św. Mikołaja zaprezentujemy jednak mniej znaną część twórczości tego genialnego artysty - litografię. Na wystawie znajdzie się kilkanaście grafik wykonanych w tej technice plastycznej, składających się na dwa cykle. Pierwszy z nich to „Wojna i pokój", będący swoistym manifestem antywojennym artysty oraz świadectwem jego działalności na rzecz pokoju. Drugi z poruszanych tematów - „Los toros" - to zbiór ukazujący walki byków, słynną korridę, która była często powracającym motywem w dziełach Picassa i ukazywała jego fascynację mitologią, kulturą Hiszpanii oraz tauromachią. Wystawie towarzyszyć będą warsztaty plastyczne dla dzieci i młodzieży. Ekspozycja będzie czynna do 10 września.

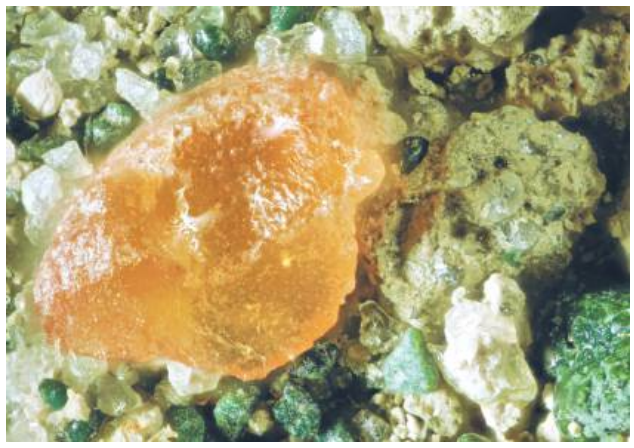

„Żółte w zielonym. Rzecz o lubelskim bursztynie"

Muzeum Ziemi Chełmskiej wraz z Państwową Akademią Nauk Stosowanych w Chełmie zapraszają na wystawę poplenerową, której punktem wyjścia stał się bursztyn lubelski - rzadki, ale fascynujący ślad geologicznej przeszłości regionu. „Żółte w zielonym. Rzecz o lubelskim bursztynie" to wystawa, na którą składa się kilkanaście prac w różnych technikach. Jest ona efektem pleneru artystycznego, który miał miejsce w Depułtyczach Nowych w ramach obchodów XXV-lecia Uczelni i zgromadził wybitnych artystów z całego kraju. Wernisaż odbył się w dawnej kaplicy św. Mikołaja, a wystawa będzie czynna do 10 sierpnia.

XXI Uroczystości Imieninowe Dębu Bolko - Bolkowanie

17 sierpnia w parku podworskim w Hniszowie (gmina Ruda-Huta) imieniny będzie obchodził dąb Bolko - jeden z największych dębów w Polce. Bolkowanie to wydarzenie o szczególnym charakterze, gdzie każdy z uczestników znajdzie coś dla siebie. Organizatorzy zaplanowali szereg atrakcji. Odbędzie się spływ kajakowy, zawody wędkarskie, Turniej Strzelecki, konkurs kulinarny „Nadbużańska Akademia Smaku", konkurs na aranżacje koca piknikowego „Odpocznij w cieniu legendy", stoiska lokalnych twórców ludowych m.in.: malarskie, rzeźbiarskie, wikliniarskie, garncarskie oraz strefa zabaw dla najmłodszych. Na scenie zobaczymy miedzy

innymi koncerty zespołów Freborn Brothers, Banda Barbary czy Bokoryny. Patronat Honorowy: Jarosław Stawiarski - Marszałek Województwa Lubelskiego; **Piotr Deniszczuk** - Starosta Powiatu Chełmskiego; **Jarosław Walczuk** - Wójt Gminy Ruda-Huta. Organizatorzy: Gmina Ruda-Huta.

Dzieje się w Bibliotece

Jak co roku bogatą ofertę zajęć na letnie miesiące przygotowała także Chełmska Biblioteka Publiczna. Warsztaty, seanse filmowe, seanse filmowe, zajęcia z kodowania czy zajęcia plastyczne - to tylko niektóre z nich. Oto program na ten tydzień: 4 sierpnia (poniedziałek), godz. 10.30 - Spotkanie z policją w ramach „Bezpiecznych wakacji" i projekcja filmowa (ChBP, ul. Partyzantów 40) - grupa TKKF, godz. 12.00 – Dyskusyjny Klub Książki dla dzieci i młodzieży (ChBP, ul. Partyzantów 40); 5 sierpnia 2025 (wtorek), godz. 10.00 - Projekcja filmowa dla dzieci i młodzieży (ChBP, ul. Partyzantów 40), godz. 11.30 - Planszomania - rozgrywki w bibliotece (ChBP, ul. Partyzantów 40); 6 sierpnia (środa), godz. 10.00 - Projekcja filmowa dla dzieci i młodzieży (Filia na 2, ul. Zachodnia 31), godz. 17.00 - Koncert „Poezja muzyką pisana". Piosenki do tekstów: M. Konopnickiej, J. Tuwima, J. Brzechwy - studio wokalne „Uwolnij głos" **Aleksandra Buczek** (ChBP, ul. Partyzantów 40); 7 sierpnia (czwartek), godz. 10.00 - Projekcja filmowa dla dzieci i młodzieży (ChBP, ul. Partyzantów 40); 8 sierpnia (piątek), godz. 10.00 - Moja własna torba – warsztaty dla dzieci 6+ (ChBP, ul. Partyzantów 40) - zapisy pod nr telefonu 82 564 26 55.

Lato w Muzeum

Muzeum Ziemi Chełmskiej zaprasza do udziału w wakacyjnym cyklu zajęć i warsztatów pn. „Lato w Muzeum", przeznaczonych dla wszystkich grup wiekowych - od dzieci przedszkolnych po dorosłych i seniorów. Dokładny harmonogram zajęć można znaleźć na stronie internetowej muzeum - mzch.pl/lato-w-muzeum-5. Na poszczególne spotkania obowiązują zapisy (tel. 82 565 26 93), a koszt to 15 zł/os.

Koncert w ramach „Muzycznej Studni"

Chełmski Dom Kultury zaprasza w piątkowy wieczór (8 sierpnia) na Plac Łuczkowskiego w Chełmie na koncert muzyki portugalskiej „Eu sou assim". To wydarzenie w ramach cyklu letnich koncertów plenerowych w wakacyjne piątki „Muzyczna Studnia 2025". Koncert będzie opowieścią o pięknie i wyjątkowości Portugalii. Stanowi jednocześnie muzyczne wspomnienie kilkunastu podróży do tego kraju, obfitujących w przygody i emocje. Repertuar jest zróżnicowany - jak sama Portugalia, którą wokalistka - Sylvetta Księżniczka Wiatru - przemierzyła trzykrotnie kamperem z północy na południe i z powrotem. To słońce i rytm południa, ale także rzewność i „saudade" odczuwalne na każdym kroku nieco bardziej na północ Portugalii. „Eu sou assim" to tytuł jednej z piosenek i oznacza - „Jestem taka". Muzyczna opowieść o Portugalii - szczera i pełna miłości. Wokal, perkusjonalia - **Sylwia Lasok**, gitara, bas - **Marcin Kisiel**.

„Zapachy lata"

W Chełmskiej Bibliotece Publicznej w Galerii Nova (ul. Partyzantów 40) można oglądać wystawę malarstwa „Zapachy lata" **Alicji Brzozowskiej-Szuszlak**. Alicja Brzozowska-Szuszlak jest absolwentką UMCS w Lublinie: malarstwa na Wydziale Artystycznym i ekonomii na Wydziale Ekonomii. Jest członkiem Grupy w Drodze, Stowarzyszenia Pastelistów Polskich. Corocznie uczestniczy w wystawach zbiorowych tych organizacji. Jest też autorką wystaw indywidualnych. Jej prace malowane są w technice olejnej, akryli, pasteli i akwareli. Znajdują się w kolekcjach wielu osób i instytucji. Wystawa dostępna do końca sierpnia w godzinach pracy biblioteki. Wstęp wolny.

Wyślij książkę na wakacje

Chełmska Biblioteka Publiczna zaprasza do udziału w kolejnej edycji konkursu „Wyślij książkę na wakacje". Zasady są proste - konkurs polega na wypożyczeniu książek, które wraz z czytelnikami pojadą na wakacje. Wybrane na towarzyszy podróży książki zostaną opatrzone specjalnymi oznaczeniami, dostępnymi we wszystkich placówkach ChBP. Podczas wakacyjnych wojaży czytelnicy wykonają fotografie z książkami i prześlą je do biblioteki. Ze zgromadzonych zdjęć zostanie sporządzona galeria, prezentującą różne miejsca, w których były książki z naszej Biblioteki. Autorzy najciekawszych zdjęć zostaną nagrodzeni. Fotografie należy przesyłać drogą elektroniczną na adres: wyslijksiazke2025@chbpchelm.pl do końca sierpnia 2025 r. Szczegóły dotyczące konkursu i regulamin dostępne na stronie www.chbpchelm.pl.

Kino letnie „Pod gwiazdami"

„Kino Letnie Pod Gwiazdami" na stałe wpisało się w chełmski pejzaż kulturalny i nie mogło go zabraknąć i w tym roku. We wszystkie lipcowe i sierpniowe czwartki, tuż po zmierzchu, czyli około godz. 21.00, Chełmski Dom Kultury oraz Muzeum Ziemi Chełmskiej zapraszają na klimatyczny dziedziniec muzeum przy ul. Podwalnej. Oto harmonogram kolejnych seansów: 7 sierpnia - „Laleczka Chucky", 14 sierpnia - „Różowa Pantera", 21 sierpnia - „Ronin", 28 sierpnia - „Człowiek w żelaznej masce". Na seanse wstęp wolny. **(opr. mo)**

eprasa.pl 6d07017165

Chełmski słownik biograficzny (377)

- Zbigniew Lubaszewski -

MJR GUSTAW ZAKRZEWSKI

Jednym z kolejnych dowódców z okresu powstania styczniowego, który przewinął się przez okolice Chełma, był major Gustaw Zakrzewski, naczelnik cywilny powiatu łukowskiego. 4 marca 1863 roku dowodził w starciu pod Sosnowicą, miejscowością związaną z dawną ziemią chełmską, następnie z powiatem włodawskim, a obecnie z powiatem parczewskim.

Gustaw Stanisław Antoni Zakrzewski urodził się 17 sierpnia 1837 roku w Ciechominie w powiecie łukowskim (obecnie gmina Wola Mysłowska). Pochodził ze znanej od XV wieku rodziny szlacheckiej Wyssogota-Zakrzewskich, posługującej się własnym herbem Wyssogota (Wyskota) z szachownicą po prawej i połową srebrnej lilii (Gozdawy) po lewej. Najbardziej znanym przedstawicielem rodu był Ignacy Wyssogota Zakrzewski, podczaszy, stolnik i chorąży poznański oraz poseł na Sejm Czteroletni, który w 1792 roku został pierwszym prezydentem Warszawy. Pod koniec życia mieszkał w swoim majątku w Żelechowie, gdzie zmarł 15 lutego 1802 roku. Dobra odziedziczył jego syn Tadeusz, sędzia pokoju powiatu żelechowskiego, który był ojcem Gustawa. Matką była Konstancja z Horodyńskich. W małżeństwie urodził się jeszcze starszy syn Ignacy, również uczestnik powstania styczniowego, a także właściciel od 1880 roku majątku Depułtycze Ruskie nieopodal Chełma.

Gustaw Zakrzewski prawdopodobnie uczęszczał do szkoły realnej w Siedlcach, a następnie do gimnazjum gubernialnego w Lublinie, które ukończył w 1857 roku. Dosyć szybko zaangażował się w działalność konspiracyjną. Był czołowym działaczem „Czerwonych" na Podlasiu. Należał do Komitetu Wojewódzkiego województwa podlaskiego (od 1837 roku funkcjonującego jako gubernia, a w 1844 roku włączonego do guberni lubelskiej), w którym objął stanowisko naczelnika wydziału finansowego (pierwsze zebranie odbyło się w Ciechominie 23 listopada 1862 roku). Pełnił również funkcję naczelnika Okręgu Garwolin-Żelechów (w ramach powiatu łukowskiego). W styczniu 1863 roku przejął wspomniane na wstępie stanowisko naczelnika powiatu łukowskiego. Ściśle współpracował z naczelnikiem województwa podlaskiego płk. Walentym Teofilem Lewandowskim.

W momencie wybuchu powstania Gustaw Zakrzewski wraz z ks. Stanisławem Brzóską (był wikariuszem w parafii łukowskiej) stanął na czele oddziału złożonego z ok. 350 ludzi (głównie włościan), który w nocy z 22 na 23 stycznia 1863 roku zaatakował wojska rosyjskie w Łukowie. Niestety starcie zakończyło się porażką i powstańcy nie zdołali opanować miasta. Następnie stanął na czele zorganizowanego w okolicach Żelechowa 400-osobowego oddziału strzelców i kosynierów. Z tą formacją stoczył zwycięską potyczkę pod Garwolinem (25 stycznia 1863 roku). W lutym 1863 roku na Podlasiu pojawił się płk Marcin Borelowski „Lelewel", który w oparciu o miejscowe siły zorganizował liczący również 400 ludzi oddział. W związku z przejściem płk. Lewandowskiego za Bug, „Lelewel" objął funkcję naczelnika województwa podlaskiego (formalnie był szefem sztabu formacji Lewandowskiego). Po powrocie Lewandowskiego na Podlasie obie formacje ruszyły na południe do granicy z Austrią w celu uzupełnienia uzbrojenia. W trakcie przemarszu Lelewel stoczył kilka potyczek, w tym między innymi pod Jedlanką (4 marca 1863 roku). Tego samego dnia doszło do wspomnianej na wstępie potyczki pod Sosnowicą. Opis starcia zamieścił Stanisław Zieliński, autor wydanej w 1913 roku publikacji *Bitwy i potyczki 1863–1864*: *„Gdy drugi oddział podlaski pod dowództwem pułkownika W. Lewandowskiego, powiększony oddziałami Krysińskiego i ks. Brzózki, kierując się drogą między Parczewem a Włodawą, znajdował się o 2 kilometry od Sosnowicy w pobliżu oddziału Lelewela, natenczas w nocy z 4. na 5. marca 2 kompanie piechoty z 2-ma działami i 50 kozakami, pod dowództwem pułk. Cwiecińskiego maszerując od Kurowa, stanęły w tejże Sosnowicy na nocleg. Mała kolumna jazdy dowodzona przez Zakrzewskiego oraz kosynierów i strzelców wysłana przeciw nieprzyjacielowi, nagle zaatakowała go na noclegu. Moskale cofnęli się do Kurowa a powstańcy wrócili do oddziału, który pomaszerował dalej, nie będąc niepokojonym przez nieprzyjaciela. Ks. Brzózka, ranny w potyczce tej, opuścił oddział w celu wyleczenia się".*

Wkrótce po bitwie pod Różą (24 marca 1863 roku) ranny płk Lewandowski dostał się do niewoli rosyjskiej (ostatecznie został zesłany na Syberię). Gustaw Zakrzewski nadal prowadził samodzielne walki w powiatach: łukowskim, garwolińskim i radzyńskim (pod Blizocinem, Krzywdą, Wróblinem i Fiukówką). Łączył się również z innymi formacjami. 8 sierpnia 1863 roku jego oddział uczestniczył w starciu pod Żyrzynem (jako część osłony płk. Michała Heydenreich-Kruka). Wziął również udział w przegranej bitwie pod Fajsławicami (24 sierpnia 1863 roku). Na początku września 1863 roku ponownie znalazł się pod rozkazami Michała Borelowskiego „Lelewela". Zasłużył się w trakcie bitwy pod Batorzem (6 września 1863 roku), ratując powstańcze tabory. Niestety w trakcie starcia poległ „Lelewel". Awansowany do stopnia majora w kolejnych miesiącach współpracował z gen. Aleksandrem Waligórskim oraz towarzyszył gen. Michałowi Heydenreich-Krukowi. Wczesną wiosną 1864 roku rozwiązał oddział, z którym uczestniczył w sumie w 19 potyczkach. Aresztowany przez Rosjan został skazany na dwa lata tzw. rot aresztanckich. Utracił również majątek.

Po zwolnieniu w 1866 roku Gustaw Zakrzewski zamieszkał we Lwowie i wstąpił na Wydział Inżynierii Politechniki Lwowskiej. Po ukończeniu studiów pracował przy budowie dróg, mostów i linii kolejowych. Po kilku latach przeniósł się do Krakowa, gdzie zmarł 14 czerwca 1907 roku i został pochowany na Cmentarzu Rakowickim. Oprócz wzmianek w licznych publikacjach poświęcony powstaniu na Lubelszczyźnie i Podlasiu, obszerny biogram Gustawa Zakrzewskiego zamieścił w „Roczniku Lubelskim" (tom 47 z 2021 roku) Ireneusz Sadurski.

mjr Gustaw Zakrzewski

Źródło: Z. Gnat-Wieteska, *Zakrzewski Wyssogota Gustaw Stanisław Antoni* [w] *Słownik biograficzny Południowego Podlasia i Wschodniego Mazowsza*, red. A. Kołodziejczyk, W. Charczuk, D. Grzegorczuk, Siedlce 2009, s. 255. https://slownik-biograficzny.uws.edu.pl/slownik/413-zakrzewski-wyssogota-gustaw-stanislaw-antoni-1837-1907-ziemianin-powstaniec-styczniowy

TELEWIDZ

PROGRAM TELEWIZYJNY 4.08.–10.08.2025

PONIEDZIAŁEK 4 SIERPNIA

TVP 1

04.45 Akacjowa 38 (662) - telen., Hiszp.
05.55 Info poranek - program inf.
07.00 Transmisja mszy świętej
07.30 Studio Raban - magazyn, Polska
08.00 Czterdziestolatek (2/21) - serial
08.50 Ranczo 4 (47) - serial obycz., Pol.
09.50 Komisarz Alex 3 (31) - serial, Pol.
10.45 Ojciec Mateusz 26 (332) - serial
11.35 Królowie (36) - serial hist., Polska
12.10 Agrobiznes, Agropogoda
12.35 Magazyn rolniczy - mag. rolniczy
12.50 Zagadkowe ważki - film dokumentalny, Francja 2024
14.00 Wichrowe wzgórze (229) - serial
14.55 Kolarstwo - studio
15.15 Kolarstwo: Tour de Pologne - 1. etap: Wrocław - Legnica
17.00 Teleexpress, Jaka to melodia?
18.00 Reporterzy - magazyn reporterów
18.20 Akacjowa 38 (674) - telen., Hiszp.
19.30 Program informacyjny 19.30 - inf.
19.55 Pytanie dnia - public., Polska 2025
20.10 Sport, Pogoda
20.25 Nieznajoma (5/8) - serial
21.10 Tour de Pologne - kroniki
21.20 Labirynt - thriller, USA 2013
00.05 Świat bez fikcji: Demoniczny uśmiech Jacka Nicholsona - film dokumentalny, Francja 2018
01.10 Też go kocham - komedia romantyczna, USA/Wielka Brytania 2018
03.00 Nocne przejście - western, USA 1957, reż. James Neilson
04.30 Zakończenie programu

TVP 2

04.35 Na dobre i na złe (875): Co robimy ze strachu... - serial, Polska
05.30 M jak miłość (1562) - serial, Pol.
06.25 Dobre historie: Samodzielność to podstawa - mag., Polska 2024
06.55 Barwy szczęścia (3182) - serial
07.30 Pytanie na śniadanie
11.15 Okrasa łamie przepisy: Kuchnia polska. Leśna kuchnia śląska
11.50 Szaleństwo Majki Skowron (6/9): Kłusownik - serial obycz., Polska
12.30 Koło fortuny - teleturniej, Polska
13.15 Miłość i nadzieja (248) - telen.
14.05 Va banque - teleturniej, Polska
14.35 Na sygnale (712): Serce na temblaku - serial fab.-dok., Polska
15.05 La Promesa - pałac tajemnic (199) - serial obyczajowy, Hiszpania
16.00 Koło fortuny; Familiada
17.20 Miłość i nadzieja (249) - telen.
18.15 Va banque - teleturniej, Polska
18.50 Jeden z dziesięciu - teleturniej
19.25 Barwy szczęścia (3182) - serial
20.05 Postaw na milion - teleturniej, Pol.
21.05 Stawka większa niż życie (14/18): Edyta - serial wojenny, Polska
22.20 Karol, władca Hiszpanii (18/28)
23.15 Karol, władca Hiszpanii (19/28)
00.20 Ja wam pokażę! - film obyczajowy, Polska 2006, reż. Denis Delić
02.25 Stulecie Winnych 2 (24) - serial
03.20 Czarne złoto - dramat historyczny, Francja/Włochy/Katar/Tunezja 2011
05.29 Zakończenie programu

POLSAT

04.45 Disco Gramy - muz., Polska 2025
05.25 Telezakupy TV Okazje - magazyn
06.00 Nowy dzień z Polsat News - inf.
08.30 Malanowski i partnerzy (673): Ślepy traf - serial fab.-dok., Polska
09.00 Malanowski i partnerzy (674): Testerka - serial fab.-dok., Polska
09.30 48h. Zaginieni (180): Nie szukajcie nas - serial kryminalny, Polska
10.30 Trudne sprawy (1229): Nadopiekuńczy syn - serial paradok., Pol.
11.30 Gliniarze (688): Lepszy start
12.35 Gliniarze (689): Polityczny nokaut - serial paradok., Polska
13.35 Gliniarze (690): W gangu - serial
14.40 48h. Zaginieni (261): Kabaret
15.50 Wydarzenia - program inf.
16.10 Pogoda - program informacyjny
16.20 Interwencja - mag. reporterów
16.35 Gliniarze (865): Bezkarny - serial
17.40 Trudne sprawy (1322): Michał i jego miłość - serial paradok., Pol.
18.50 Wydarzenia - program inf.
19.18 Gość „Wydarzeń" - public.
19.30 Sport
19.45 Pogoda - program informacyjny
19.55 Dzień Niepodległości - film SF, USA 1996, reż. Roland Emmerich, wyk. Bill Pullman, Will Smith
23.05 Accident Man: Wakacje zabójcy - film sensacyjny, Wielka Brytania 2022, reż. George Kirby, Harry Kirby
01.10 Pearl Harbor - dramat wojenny, USA 2001, reż. Michael Bay

TVN

06.05 Uwaga! - magazyn reporterów
06.20 Ukryta prawda (1351) - serial, Pol.
07.15 Kuchenne rewolucje: Wrocław - Margaret - program rozr., Pol. 2023
08.15 Kuchenne rewolucje - rozr.
09.20 The Floor - teleturniej, Polska 2025
10.25 Zagadki losu 2 (27/36) - serial
11.30 Kuchenne rewolucje: Warszawa, Mada - program rozr., Polska 2019
12.35 Szpital (996) - serial paradok., Pol.
13.40 Ukryta prawda (1614) - serial, Pol.
14.45 Ukryta prawda (1615) - serial, Pol.
15.50 Ukryta prawda (1616) - serial, Pol.
16.55 Kuchenne rewolucje - rozr.
18.00 Detektywi (161) - serial, Polska
19.00 Fakty - program informacyjny
19.35 Sport
19.40 Kroniki Tour de Pologne
19.45 Pogoda - program informacyjny
19.55 Uwaga! - magazyn reporterów
20.10 Doradca smaku: Makaron z sosem z suszonych pomidorów
20.15 Na Wspólnej (4061) - serial, Pol.
20.55 Podwodna pułapka - thriller, Wielka Brytania/USA/Dominikana 2017, reż. Johannes Roberts
22.55 Wieczór gier - komedia, USA 2018
00.55 CSI: Kryminalne zagadki Las Vegas 12 (4/22) - serial krym., USA
01.55 Co za tydzień - magazyn, 2024
02.30 Yellowstone 2 (9/10) - serial, USA
03.30 Szpital (904) - serial paradok., Pol.
04.30 Uwaga! - magazyn reporterów
04.50 Recepta na stary dom 3 - rozr.

TV 4

06.00 Łowcy skarbów. Kto da więcej?
06.55 Łowcy skarbów. Kto da więcej?
07.55 Bogaty dom - biedny dom
08.55 Dlaczego ja? (877): 28-latka walczy o niewinność swojej córki
09.55 Dlaczego ja? (878): W wirze kłamstw - serial paradok., Polska
10.55 Na ratunek 112 (1041): Ukochany
11.25 Na ratunek 112 (838): Ospa
11.55 Policjantki i Policjanci (42)
12.55 Policjantki i Policjanci (43)
13.55 Trudne sprawy (931): Babcia chce, aby wnuczek się ustatkował - serial paradok., Polska
14.55 Trudne sprawy (932): Z kim byłam i z kim jestem - serial, Polska
15.55 Trudne sprawy (933): Nauczyciel WF-u - serial paradok., Polska
17.00 Policjantki i Policjanci (1285)
18.00 Łowcy skarbów. Kto da więcej?
19.00 Policjantki i Policjanci (1286)
20.00 Uroczysko (123) - serial krym., Pol.
20.30 Uroczysko (124) - serial krym., Pol.
21.00 Sprawiedliwi - Wydział Kryminalny (919) - serial krym., Polska
22.00 Sprawiedliwi. Trójmiasto (36)
23.00 Niewidzialny wróg - thriller, Wielka Brytania 2015, reż. Gavin Hood
01.15 Love Island. Wyspa miłości
02.20 Hardkorowy lombard (115)
02.50 SuperLudzie (18) - serial dok., Pol.
03.20 SuperLudzie (19) - serial dok., Pol.
03.50 SuperLudzie (20-22) - serial dok.
05.30 Telezakupy TV Okazje - magazyn

TVN SIEDEM

05.10 Ten moment (21/40) - serial, Pol.
05.45 Szkoła (360) - serial paradok., Pol.
06.40 Szkoła (562) - serial paradok., Pol.
07.40 Szkoła (563) - serial paradok., Pol.
08.40 Ukryta prawda (1439) - serial, Pol.
09.45 Ukryta prawda (1275) - serial, Pol.
10.50 Ukryta prawda (1276) - serial, Pol.
11.50 Kartoteka 8 (16/30) - serial, Pol.
12.55 Detektywi (24/56): Tajemnice żony - serial fab.-dok., Polska
13.55 Szkoła (804) - serial paradok., Pol.
14.55 Szkoła (805) - serial paradok., Pol.
15.55 Sąd rodzinny (6/52): Klimakterium mamy - serial fab.-dok., Pol.
16.55 Szpital (831) - serial paradok., Pol.
17.55 Mistrzowskie pojedynki. Eternal Glory - reality show, Polska 2024
19.00 Ukryta prawda (1515) - serial, Pol.
20.00 Francuski numer - komedia, Polska 2006, reż. Robert Wichrowski, wyk. Karolina Gruszka, Jan Frycz, Jakub Tolak, Yaya Samake
22.20 Niezatapialni - komedia, Belgia/Francja 2018, reż. Gilles Lellouche, wyk. Mathieu Amalric, Guillaume Canet, Benoît Poelvoorde
00.50 Rezolucja 819 - dramat obyczajowy, Francja/Polska/Włochy 2008, reż. Giacomo Battiato, wyk. Benoît Magimel, Hippolyte Girardot
03.00 Zbrodnie z pierwszych stron gazet 7 (9/16) - serial dok., USA
04.05 Druga strona medalu 2: Jan Mela - talk-show, Polska 2010

TV PULS

06.00 Policjanci z Miami 3 (5, 6) **08.00** Kobra - oddział specjalny (9, 10) **10.00** Zaklinaczka duchów (8) **10.55** Zbuntowany anioł (29, 30) **12.50** Zaklinaczka duchów (9) **13.50** Lombard. Życie pod zastaw 5 (229, 230) **15.50** Ranczo 6 (75, 76) **18.00** Lombard. Życie pod zastaw 16 (874, 875) **20.00** Odwet - film sensac., USA/Wlk. Brytania 2018 **22.00** Odsiecz - thriller, Kanada/USA 2021 **23.50** W sieci kłamstw - film sensacyjny, Ukraina/Wielka Brytania/Holandia/Polska/USA 2020 **01.55** Dzielnica strachu 8 (352) **03.00** Lombard. Życie pod zastaw 16 (870) **04.05** Zobacz to!: Taki jest świat 10 **05.00** Dzielnica strachu 8 (356)

PULS 2

11.00 Milo 2 (13) **11.25** Blue (46, 47) **11.40** Trojaczki (44) **11.45** Tomek i przyjaciele: Naprzód lokomotywy! 27 (13) **12.00** Smerfy (198, 199) **13.05** Grizzy i lemingi 3 (1, 2) **13.35** Santiago z mórz 2 (13) **14.00** Marta mówi 2 (27, 28) **15.00** Miraculum: Biedronka i Czarny Kot 2 (44, 45) **16.00** Mustang: Duch wolności 2 (9, 10) **17.00** Psi Patrol (18) **17.35** Blue (46, 47, 48) **18.00** Grizzy i lemingi 3 (1, 2, 3) **18.35** Alvinnn!!! I wiewiórki 5 (43, 44) **19.00** Pingwiny z Madagaskaru 2 (5, 6) **20.00** Lombard. Życie pod zastaw 16 (865) **21.00** Dzielnica strachu 8 (360, 361) **23.00** Wstydliwe choroby 5 (8, 9) **01.00** Dzielnica strachu 8 (357)

STOPKLATKA

06.00 Kabaretowe hity **06.50** Złoty interes: Zespół weselny **07.45** Złoty interes: Bursztyn **08.45** Komisarz Rex 4 (13, 14) **10.50** Celnicy 3 (8, 9) **12.00** Katastrofy w przestworzach (2, 8, 1, 5): Wyjaśnić za wszelką cenę; Lot Egipt Air 990; Załamanie systemu; Niewłaściwa pozycja **16.00** MacGyver (1, 2): Pilot; Złoty trójkąt **18.05** Komisarz Rex 8 (4) **19.05** Hudson i Rex (1) **20.00** Smok: Historia Bruce'a Lee - film biograf., USA 1993 **22.35** Skok - dramat, USA/Kanada 2001 **00.50** Konopielka - komedia, Pol. 1981 **02.55** Sprawa się rypła - komedia, Pol. 1984 **04.45** Pilotka - film krótkometrażowy, Pol. 2023 **05.00** MiłośćKropka.pl 2 (1)

TTV HD

04.55 Złomowisko PL 10 (8) **05.55** Express **06.15** Zapukaj do moich drzwi (146, 147) **08.15** W-11 - Wydział Śledczy (683, 684) **09.35** Detektywi (130) **10.35** Kartoteka 10 (25) **11.35** Zakup w ciemno 2 **12.35** Zakup w ciemno 2 **13.40** Szpital (644) **14.40** Kartoteka 8 (7) **15.45** Express, Pogoda **16.05** Gogglebox. Przed telewizorem 19 **17.05** Nauka jazdy 3 **17.45** Express, Pogoda **18.00** Sport **18.05** Życie na kredycie 3 **18.40** Zakup w ciemno 2 **19.45** Express, Pogoda **20.05** Zakup w ciemno 3 **21.05** Usterka 14 (1) **21.45** Express, Pogoda **22.00** Gogglebox. Przed telewizorem **00.00** 99 - Gra o wszystko. VIP 5

TV 6

06.00 Strażnik Teksasu (7, 8) **07.55** Policjantki i Policjanci (1273) **08.55** Kobra - oddział specjalny (4, 5) **11.00** 48h. Zaginieni (115, 116, 117): Niebezpieczna zwierzyna; Pani Prawda; Florentyna **14.00** Policjantki i Policjanci (964) **15.00** Kobra - oddział specjalny (6, 7) **17.05** Magnum: Detektyw z Hawajów (26) **18.00** Strażnik Teksasu (9, 10) **20.00** CSI: Kryminalne zagadki Nowego Jorku (72, 73, 74) **22.50** Największe śledztwa CBŚP (5): Nielegalne farmaceutyki **23.50** Braterstwo wilków - film przygodowy, Fr. 2001 **03.00** Benny Hill **03.40** Sekrety sąsiadów (23, 24) **04.40** Kochane pieniądze (52) **05.45** Telezakupy TV Okazje

POLSAT SPORT 1

06.00 Siatkówka mężczyzn: Liga Narodów - magazyn sportowy **08.30** Siatkówka mężczyzn: Liga Narodów - magazyn sportowy **11.00** Siatkówka mężczyzn: Liga Narodów - magazyn sportowy **13.30** Siatkówka mężczyzn: Liga Narodów **16.00** Siatkówka mężczyzn: Liga Narodów **18.30** Siatkówka mężczyzn: Liga Narodów **21.00** Siatkówka mężczyzn: Liga Narodów **23.00** Formuła 1: Grand Prix Węgier - skrót wyścigu **00.00** Siatkówka mężczyzn: Liga Narodów **01.00** Tenis: Turniej ATP w Toronto - mecz ćwierćfinałowy gry pojedynczej **03.00** Tenis: Turniej ATP w Toronto - mecz ćwierćfinałowy gry pojedynczej **05.00** Boks

eprasa.pl 6d07017165

WTOREK 5 SIERPNIA

TVP 1

04.45 Akacjowa 38 (663) - telen., Hiszp.
05.55 Info poranek - program inf.
07.00 Transmisja mszy świętej
07.30 Kościół z bliska - magazyn
08.00 Czterdziestolatek (3/21) - serial
08.55 Ranczo 4 (48) - serial obycz., Pol.
09.50 Komisarz Alex 3 (32) - serial, Pol.
10.45 Ojciec Mateusz 26 (333) - serial
11.35 Królowie (37) - serial hist., Polska
12.10 Agrobiznes, Agropogoda
12.35 Magazyn rolniczy - mag. rolniczy
12.55 Zjawiskowe góry Portugalii - film dokumentalny, Portugalia 2016
14.00 Wichrowe wzgórze (230) - serial
14.55 Kolarstwo - studio
15.15 Kolarstwo: Tour de Pologne - 2. etap: Karpacz - Karpacz
17.00 Teleexpress, Jaka to melodia?
18.00 Reporterzy - magazyn reporterów
18.20 Akacjowa 38 (675) - telen., Hiszp.
19.30 Program informacyjny 19.30 - inf.
19.55 Pytanie dnia - public., Polska 2025
20.10 Sport, Pogoda
20.25 Nieznajoma (6/8) - serial
21.30 Francuski pocałunek - komedia romant., USA/Wielka Brytania 1995
23.20 Tour de Pologne - kroniki
23.30 Liban. Wybuch gniewu - film dok., Polska/Wielka Brytania/Liban 2021
00.40 Labirynt - thriller, USA 2013
03.20 Clint Eastwood - ostatni z wielkich - film dok., Francja 2018
04.20 Notacje - cykl dok., Polska
04.35 Zakończenie programu

TVP 2

05.35 M jak miłość (1563) - serial, Pol.
06.20 Góra Jawor - reportaż, Pol. 2025
06.55 Barwy szczęścia (3183) - serial
07.30 Pytanie na śniadanie - pobudka
07.55 Pytanie na śniadanie - magazyn
11.15 Gwiazdorska kuchnia Ani
11.50 Szaleństwo Majki Skowron (7/9): Zaufanie - serial obycz., Polska
12.30 Koło fortuny - teleturniej, Polska
13.15 Miłość i nadzieja (249) - telen.
14.05 Va banque - teleturniej, Polska
14.35 Na sygnale (713): Proszę wyjść
15.05 La Promesa - pałac tajemnic (200) - serial obycz., Hiszpania
16.00 Koło fortuny - teleturniej, Polska
16.35 Familiada - teleturniej
17.20 Miłość i nadzieja (250) - telen.
18.15 Va banque - teleturniej, Polska
18.50 Jeden z dziesięciu - teleturniej
19.25 Barwy szczęścia (3183) - serial
20.05 Postaw na milion - teleturniej, Pol.
21.05 Stawka większa niż życie (15/18): Oblężenie - serial wojenny, Polska
22.15 Karol, władca Hiszpanii (20/28)
23.15 Nasze najlepsze wesele - komedia, Belgia/Kanada/Francja 2017, reż. Olivier Nakache, Éric Toledano, wyk. Jean-Pierre Bacri
01.25 Złodziejski kodeks - thriller, USA/Niemcy 2009, reż. Mimi Leder
03.20 Stulecie Winnych 2 (25) - serial
04.20 Tajemnice miejsc zbrodni (8): Trup na cmentarzu - serial, Fr.
05.15 Zakończenie programu

POLSAT

05.10 Disco Gramy - muz., Polska 2025
06.00 Nowy dzień z Polsat News - inf.
08.30 Malanowski i partnerzy (675): Zgrana paczka - serial, Polska
09.00 Malanowski i partnerzy (676): Zbuntowana córka - serial, Polska
09.30 48h. Zaginieni (181): Narzeczony
10.30 Trudne sprawy (1230): Drugi syn
11.35 Gliniarze (691): Zemsta jest gorzka - serial paradok., Polska
12.35 Gliniarze (692): Ciągle żyję
13.35 Gliniarze (693): Eskalacja - serial
14.40 48h. Zaginieni (262): Taki zdolny - serial kryminalny, Polska
15.50 Wydarzenia - program inf.
16.15 Pogoda - program informacyjny
16.20 Interwencja - mag. reporterów
16.35 Gliniarze (866): Wiem, co zrobiłeś - serial paradok., Polska
17.40 Trudne sprawy (1323): Wspólnicy
18.50 Wydarzenia - program inf.
19.20 Gość „Wydarzeń" - public.
19.30 Sport
19.40 Pogoda - program informacyjny
19.55 47 roninów - film kostiumowy, USA 2013, reż. Carl Rinsch, wyk. Keanu Reeves, Hiroyuki Sanada
22.20 Ghost Rider - thriller, USA/Australia 2007, reż. Mark Steven Johnson, wyk. Nicolas Cage, Eva Mendes
00.55 Dzień Niepodległości - film SF, USA 1996, reż. Roland Emmerich, wyk. Bill Pullman, Will Smith
04.00 Ewa gotuje - magazyn, Pol. 2024

TVN

06.05 Uwaga! - magazyn reporterów
06.20 Ukryta prawda (1352) - serial, Pol.
07.15 Kuchenne rewolucje - rozr.
08.15 Kuchenne rewolucje: Zamość, Karczma Ordynat - rozr., Pol. 2018
09.20 The Floor - teleturniej, Polska 2025
10.25 Zagadki losu 2 (28/36) - serial
11.30 Kuchenne rewolucje: Kawice, Paradiso - program rozr., Pol. 2019
12.35 Szpital (997) - serial paradok., Pol.
13.40 Ukryta prawda (1617) - serial, Pol.
14.45 Ukryta prawda (1618) - serial, Pol.
15.50 Ukryta prawda (1619) - serial, Pol.
16.55 Kuchenne rewolucje: Komorniki - Pod Dębami - rozr., Polska 2023
18.00 Detektywi (162) - serial, Polska
19.00 Fakty, Sport - program inf.
19.40 Kroniki Tour de Pologne
19.45 Pogoda - program informacyjny
19.55 Uwaga! - magazyn reporterów
20.10 Doradca smaku - magazyn
20.15 Na Wspólnej (4062) - serial, Pol.
20.55 Starcie tytanów - film fantasy, USA 2010, reż. Louis Leterrier
23.15 Dunkierka - film woj., Wielka Brytania/Holandia/Francja/USA 2017
01.25 Kuba Wojewódzki - talk-show
02.35 CSI: Kryminalne zagadki Las Vegas 12 (5/22) - serial krym., USA
03.40 Rzeczy, których nie nauczył mnie ojciec 4 (1/6) - serial, Polska
04.10 Szpital (905) - serial paradok., Pol.
05.05 Uwaga! - magazyn reporterów
05.25 Recepta na stary dom 3 - rozr.

TV 4

06.00 Łowcy skarbów. Kto da więcej?
06.55 Łowcy skarbów. Kto da więcej?
07.55 Bogaty dom - biedny dom
08.55 Dlaczego ja? (879): Ta przeklęta kreska - serial paradok., Polska
09.55 Dlaczego ja? (880): Śmierć kochanka - serial paradok., Polska
10.55 Na ratunek 112 (1042): Brak zgodności - serial paradok., Polska
11.25 Na ratunek 112 (839): Śmierć kliniczna - serial paradok., Polska
11.55 Policjantki i Policjanci (44)
12.55 Policjantki i Policjanci (45)
13.55 Trudne sprawy (934): Kto rujnuje życie Asi - serial paradok., Pol.
14.55 Trudne sprawy (935): Mama pracująca za granicą - serial, Polska
15.55 Trudne sprawy (936): Kłopoty z kuzynką - serial paradok., Polska
17.00 Policjantki i Policjanci (1286)
18.00 Łowcy skarbów. Kto da więcej?
19.00 Policjantki i Policjanci (1287)
20.00 Uroczysko (125) - serial krym., Pol.
20.30 Uroczysko (126) - serial krym., Pol.
21.00 Sprawiedliwi - Wydział Kryminalny (920) - serial krym., Polska
22.00 Sprawiedliwi. Trójmiasto (37)
23.00 Zanosi się na burzę - thriller SF, Kanada 2017, reż. Mauro Borrelli
00.55 Love Island. Wyspa miłości
02.05 Hardkorowy lombard (116)
02.40 Interwencja - mag. reporterów
02.50 SuperLudzie (20-24) - serial dok.
05.30 Telezakupy TV Okazje - magazyn

TVN SIEDEM

05.10 Ten moment (22/40) - serial, Pol.
05.45 Szkoła (361) - serial paradok., Pol.
06.40 Szkoła (564) - serial paradok., Pol.
07.40 Szkoła (565) - serial paradok., Pol.
08.40 Ukryta prawda (1440) - serial
09.45 Ukryta prawda (1277) - serial, Pol.
10.50 Ukryta prawda (1278) - serial, Pol.
11.50 Kartoteka 8 (17/30) - serial, Pol.
12.55 Detektywi (25/56): Damianek - serial fab.-dok., Polska
13.55 Szkoła (806) - serial paradok., Pol.
14.55 Szkoła (807) - serial paradok., Pol.
15.55 Sąd rodzinny (7/52): Ślady przemocy - serial fab.-dok., Polska
16.55 Szpital (832) - serial paradok., Pol.
17.55 Opowieści małżeńskie (13/24)
19.00 Ukryta prawda (1516) - serial, Pol.
20.00 Morderstwo w Białym Domu - film sensacyjny, USA 1997, reż. Dwight H. Little, wyk. Wesley Snipes, Diane Lane, Daniel Benzali, Dennis Miller, Alan Alda
22.30 Sierota - horror, USA/Kanada/Niemcy/Francja 2009, reż. Jaume Collet-Serra, wyk. Vera Farmiga, Peter Sarsgaard, Isabelle Fuhrman, CCH Pounder, Jimmy Bennett
00.55 Annabelle: Narodziny zła - horror, USA 2017, reż. David F. Sandberg, wyk. Anthony LaPaglia, Samara Lee, Miranda Otto, Brad Greenquist, Lulu Wilson
03.20 Usterka 11 (15/31) - serial, Polska
04.05 Fachowcy 2 (8/15) - serial, Polska

TV PULS

06.00 Policjanci z Miami 3 (6, 7) **08.00** Kobra - oddział specjalny (10, 11) **10.00** Zaklinaczka duchów (9) **10.55** Zbuntowany anioł (31, 32) **12.50** Zaklinaczka duchów (10) **13.50** Lombard. Życie pod zastaw 5 (231, 232) **15.50** Ranczo 6 (76, 77) **18.00** Lombard. Życie pod zastaw 16 (875, 876) **20.00** G.I. Joe: Czas Kobry - film sensacyjny, USA/Czechy 2009 **22.35** Hotel Artemis - dramat, USA/Wielka Brytania 2018 **00.10** Na tropie zabójcy - thriller, USA/Wielka Brytania 2024 **02.15** Dzielnica strachu 8 (353) **03.20** Lombard. Życie pod zastaw 16 (871) **04.20** Zobacz to!: Menu na miarę **05.00** Dzielnica strachu 8 (357)

PULS 2

11.25 Blue (49, 50) **11.40** Trojaczki (45) **11.45** Tomek i przyjaciele: Naprzód lokomotywy! 27 (14) **12.00** Smerfy (200, 201) **13.05** Grizzy i lemingi 3 (4, 5) **13.35** Santiago z mórz 2 (1) **14.00** Marta mówi 2 (29, 30) **15.00** Miraculum: Biedronka i Czarny Kot 2 (46, 47) **16.00** Mustang: Duch wolności 2 (11, 12) **17.00** Psi Patrol (19) **17.35** Blue (49, 50, 51) **18.00** Grizzy i lemingi 3 (4, 5, 6) **18.35** Alvinnn!!! I wiewiórki 5 (44, 45) **19.00** Pingwiny z Madagaskaru 2 (6, 7) **20.00** Lombard. Życie pod zastaw 16 (866) **21.00** Dzielnica strachu 8 (361, 362) **23.00** Niebezpieczni intruzi - thriller, USA 2016 **01.00** Dzielnica strachu 8 (358)

STOPKLATKA

06.00 Kabaretowe hity **06.50** Złoty interes: Bursztyn **07.45** Złoty interes: Hodowla alpak **08.45** Komisarz Rex 4 (14, 15) **10.50** Celnicy 3 (9, 10) **12.00** Katastrofy w przestworzach (3): Zniknięcie nad dżunglą **12.55** Katastrofa w przestworzach (9, 2) **15.05** Katastrofy w przestworzach (6) **16.00** MacGyver (2, 3) **18.05** Komisarz Rex 8 (5) **19.05** Hudson i Rex (2) **20.00** Obcy - decydujące starcie - horror SF, USA/Wielka Brytania 1986 **22.55** Ludzie honoru - dramat, USA 1992 **01.50** Skrzydlate świnie - komediodramat, Polska 2010 **03.55** Falenicka Atlantyda - film dokumentalny, Polska 2019 **05.00** MiłośćKropka.pl 2 (2)

TTV HD

04.55 Złomowisko PL 10 (9) **05.55** Express **06.15** Zapukaj do moich drzwi (148, 149) **08.15** W-11 - Wydział Śledczy (685, 686) **09.35** Detektywi (131) **10.35** Kartoteka 10 (26) **11.35** Zakup w ciemno 2 **12.35** Zakup w ciemno 4 **13.40** Szpital (645) **14.40** Kartoteka 8 (8) **15.45** Express, Pogoda **16.05** Gogglebox. Przed telewizorem 17 **17.05** Nauka jazdy 3 **17.45** Express, Pogoda **18.00** Sport **18.05** Życie na kredycie 3 **18.40** Zakup w ciemno 2 **19.45** Express, Pogoda **20.05** Zakup w ciemno 3 **21.05** Usterka 14 (2) **21.45** Express, Pogoda **22.00** Nic do zgłoszenia 2 (2) **23.00** Lotnisko 2 (2) **00.00** Kanapowcy 5

TV 6

06.00 Strażnik Teksasu (9, 10) **07.55** Policjantki i Policjanci (1274) **08.55** Kobra - oddział specjalny (6, 7) **11.00** 48h. Zaginieni (118, 119, 120): Noworodek; Niegrzeczna dziewczynka; Dziewczyna z tatuażami **14.00** Policjantki i Policjanci (965) **15.00** Kobra - oddział specjalny (8, 9) **17.05** Magnum: Detektyw z Hawajów (27) **18.05** Strażnik Teksasu (11, 12) **20.00** CSI: Kryminalne zagadki Nowego Jorku (75, 76, 77) **22.55** Sprawiedliwi - Wydział Kryminalny (423, 424) **01.05** Więzienie (113, 114) **02.00** STOP Drogówka **03.00** Benny Hill **03.40** Sekrety sąsiadów (25, 26) **04.40** Kochane pieniądze (53) **05.45** Telezakupy TV Okazje

POLSAT SPORT 1

06.00 Siatkówka mężczyzn: Liga Narodów **08.00** Formuła 1: Grand Prix Węgier - skrót wyścigu **09.00** Siatkówka mężczyzn: Liga Narodów - magazyn sportowy **11.00** Siatkówka mężczyzn: Liga Narodów - magazyn sportowy **13.30** Siatkówka mężczyzn: Liga Narodów - magazyn sportowy **16.00** Siatkówka mężczyzn: Liga Narodów - magazyn sportowy **18.30** Siatkówka mężczyzn: Liga Narodów **21.00** Siatkówka mężczyzn: Liga Narodów **23.00** Siatkówka mężczyzn: Liga Narodów **01.00** Tenis: Turniej ATP w Toronto - mecz ćwierćfinałowy gry pojedynczej **03.00** Tenis: Turniej ATP w Toronto - mecz ćwierćfinałowy gry pojedynczej

ŚRODA 6 SIERPNIA

TVP 1

04.45 Akacjowa 38 (664) - telen., Hiszp.
05.55 Info poranek - program inf.
07.00 Transmisja mszy świętej
07.30 Rodzina (nie od) święta
08.00 Czterdziestolatek (4/21) - serial
08.55 Ranczo 4 (49) - serial obycz., Pol.
09.50 Komisarz Alex 3 (33) - serial, Pol.
10.45 Ojciec Mateusz 26 (334) - serial
11.35 Królowie (38) - serial hist., Polska
12.10 Agrobiznes, Agropogoda
12.35 Rok w ogrodzie extra - magazyn
12.55 Nieposkromione Wielkie Jeziora (1/3) - film dok., Kanada 2022
14.00 Wichrowe wzgórze (231) - serial
14.55 Kolarstwo - studio
15.15 Kolarstwo: Tour de Pologne - 3. etap: Wałbrzych - Wałbrzych
17.00 Teleexpress, Jaka to melodia?
18.00 Reporterzy - magazyn reporterów
18.20 Akacjowa 38 (676) - telen., Hiszp.
19.30 Program informacyjny 19.30 - inf.
19.55 Pytanie dnia, Sport, Pogoda
20.25 Ojciec Mateusz 32 (413) - serial
21.20 62. KFPP w Opolu - Małe tęsknoty - koncert pamięci Wojciecha Trzcińskiego - skrót koncertu
22.20 Tour de Pologne - kroniki
22.30 Whitney - film dokumentalny, USA/Wielka Brytania 2018
00.40 Sierpniowe niebo. 63 dni chwały - film wojenny, Polska 2013
02.10 Francuski pocałunek - komedia romant., USA/Wielka Brytania 1995
04.35 Zakończenie programu

TVP 2

05.30 M jak miłość (1564) - serial, Pol.
06.25 Pożyteczni.pl - magazyn
06.55 Barwy szczęścia (3184) - serial
07.30 Pytanie na śniadanie - pobudka
07.55 Pytanie na śniadanie - magazyn
11.15 Rodzina (nie od) święta: Czy dzieci powinny mieć obowiązki domowe? - mag. religijny, Pol. 2024
11.50 Szaleństwo Majki Skowron (8/9): Śledztwo - serial obycz., Polska
12.30 Koło fortuny - teleturniej, Polska
13.15 Miłość i nadzieja (250) - telen.
14.05 Va banque - teleturniej, Polska
14.35 Na sygnale (714): Dom otwarty
15.05 La Promesa - pałac tajemnic (201) - serial obyczajowy, Hiszpania
16.00 Koło fortuny - teleturniej, Polska
16.35 Familiada - teleturniej
17.20 Miłość i nadzieja (251) - telen.
18.15 Va banque - teleturniej, Polska
18.50 Jeden z dziesięciu - teleturniej
19.25 Barwy szczęścia (3184) - serial
20.05 Postaw na milion - teleturniej, Pol.
21.05 Stawka większa niż życie (16/18): Akcja „Liść dębu" - serial, Polska
22.20 Kaznodzieja z karabinem - dramat biograficzny, USA 2011, reż. Marc Forster, wyk. Gerard Butler
00.35 Blue Moon (4/10) - serial, Kanada
01.35 Nasze najlepsze wesele - komedia, Belgia/Kanada/Francja 2017
03.40 Influencer. W pogoni za lajkami - film dokumentalny, USA 2019
05.20 Zakończenie programu

POLSAT

04.40 Disco Gramy - muz., Polska 2025
05.25 Telezakupy TV Okazje - magazyn
06.00 Nowy dzień z Polsat News - inf.
08.30 Malanowski i partnerzy (677): Rola życia - serial fab.-dok., Polska
09.00 Malanowski i partnerzy (678): Zemsta gangstera - serial, Polska
09.30 48h. Zaginieni (182): Szalona siostrzyczka - serial krym., Polska
10.30 Trudne sprawy (1231): Znaleźć ojca - serial paradok., Polska
11.30 Gliniarze (694): Zmęczenie materiałem - serial paradok., Polska
12.35 Gliniarze (695): Cyngiel - serial
13.35 Gliniarze (696): Niunia - serial
14.40 48h. Zaginieni (263): Tajemnice Wery Fajer - serial krym., Polska
15.50 Wydarzenia - program inf.
16.10 Pogoda - program informacyjny
16.20 Interwencja - mag. reporterów
16.35 Gliniarze (867): Słodkie życie
17.40 Trudne sprawy (1324): Niespodzianka - serial paradok., Polska
18.50 Wydarzenia - program inf.
19.20 Gość „Wydarzeń" - public.
19.25 Sport
19.40 Pogoda - program informacyjny
19.55 Duże dzieci - komedia, USA 2010
22.10 Pitch Perfect 2 - komedia muzyczna, USA 2015
00.45 Ghostbusters - pogromcy duchów - komedia, USA/Australia 2016, reż. Paul Feig
03.20 Nasz nowy dom - reality show

TVN

06.05 Uwaga! - magazyn reporterów
06.20 Ukryta prawda (1353) - serial, Pol.
07.15 Kuchenne rewolucje: Komorniki - Pod Dębami - rozr., Polska 2023
08.15 Kuchenne rewolucje: Słupia, Hacjenda - program rozr., Polska 2019
09.20 The Floor - teleturniej, Polska 2025
10.25 Zagadki losu 2 (29/36) - serial
11.30 Kuchenne rewolucje: Lublin, Zapiecek - program rozr., Polska 2019
12.35 Szpital (998) - serial paradok., Pol.
13.40 Ukryta prawda (1620) - serial, Pol.
14.45 Ukryta prawda (1621) - serial, Pol.
15.50 Ukryta prawda (1622) - serial, Pol.
16.55 Kuchenne rewolucje - rozr.
18.00 Detektywi (163) - serial, Polska
19.00 Fakty, Sport - program inf.
19.40 Kroniki Tour de Pologne
19.45 Pogoda - program informacyjny
19.55 Uwaga! - magazyn reporterów
20.10 Doradca smaku - magazyn
20.15 Na Wspólnej (4063) - serial, Pol.
20.55 Lara Croft: Tomb Raider - film przygodowy, Wielka Brytania/Niemcy/USA/Japonia 2001
23.10 Batman kontra Superman: Świt sprawiedliwości - film sensacyjny, Maroko/USA 2016, reż. Zack Snyder
02.20 CSI: Kryminalne zagadki Las Vegas 12 (4/22) - serial krym., USA
03.20 Szpital (906) - serial paradok., Pol.
04.25 Uwaga! - magazyn reporterów
04.45 Recepta na stary dom 3 - rozr.
05.15 Kto was tak urządził? - magazyn

TV 4

06.00 Łowcy skarbów. Kto da więcej?
06.55 Łowcy skarbów. Kto da więcej?
07.55 Bogaty dom - biedny dom
08.55 Dlaczego ja? (881): Wszystko na pokaz - serial paradok., Polska
09.55 Dlaczego ja? (882): Czego nie widać - serial paradok., Polska
10.55 Na ratunek 112 (1043): Żałoba
11.25 Na ratunek 112 (840): Niedobór
11.55 Policjantki i Policjanci (46)
12.55 Policjantki i Policjanci (47)
13.55 Trudne sprawy (937): Nastolatka pada ofiarą fałszywej przyjaciółki
14.55 Trudne sprawy (938): Domek z kart - serial paradok., Polska
15.55 Trudne sprawy (939): Sara dowiaduje się, że w przeszłości jej mąż „kupił" ich związek - serial
17.00 Policjantki i Policjanci (1287)
18.00 Łowcy skarbów. Kto da więcej?
19.00 Policjantki i Policjanci (1288)
20.00 Uroczysko (127) - serial krym., Pol.
20.30 Uroczysko (128) - serial krym., Pol.
21.00 Sprawiedliwi - Wydział Kryminalny (921) - serial krym., Polska
22.00 Sprawiedliwi. Trójmiasto (38)
23.00 Mściciel - film sensacyjny, USA/Niemcy/Francja/RPA 2004
00.55 Love Island. Wyspa miłości
02.20 Hardkorowy lombard (117)
02.55 Śmierć na 1000 sposobów (5)
03.25 Lubię disco! - program muz., Pol.
04.25 Top 10 - lista przebojów - muz.
05.30 Telezakupy TV Okazje - magazyn

TVN SIEDEM

05.10 Ten moment (23/40) - serial, Pol.
05.45 Szkoła (362) - serial paradok., Pol.
06.40 Szkoła (566) - serial paradok., Pol.
07.40 Szkoła (567) - serial paradok., Pol.
08.40 Ukryta prawda (1441) - serial, Pol.
09.45 Ukryta prawda (1279) - serial, Pol.
10.50 Ukryta prawda (1280) - serial, Pol.
11.50 Kartoteka 8 (18/30) - serial, Pol.
12.55 Detektywi (26/56): Testament - serial fab.-dok., Polska
13.55 Szkoła (808) - serial paradok., Pol.
14.55 Szkoła (809) - serial paradok., Pol.
15.55 Sąd rodzinny (8/52): Decyzja z miłości - serial fab.-dok., Polska
16.55 Szpital (833) - serial paradok., Pol.
17.55 Opowieści małżeńskie (14/24)
19.00 Ukryta prawda (1517) - serial, Pol.
20.00 Morze Północne w ogniu - dramat sensacyjny, Dania/Szwecja/Norwegia 2021, reż. John Andreas Andersen, wyk. Kristine Kujath Thorp, Henrik Bjelland, Rolf Kristian Larsen, Anders Baasmo, Bjorn Floberg
22.20 Ciekawy przypadek Benjamina Buttona - film fantasy, USA 2008, reż. David Fincher, wyk. Brad Pitt, Cate Blanchett, Tilda Swinton, Julia Ormond, Faune A. Chambers
01.40 Zbrodnie z pierwszych stron gazet 7 (10/16) - serial dok., USA
02.45 Fachowcy 2 (9/15) - serial, Polska
03.30 Usterka 11 (16/31) - serial, Polska
04.15 Druga strona medalu 2: Sarah Ferguson - talk-show, Polska 2010

TV PULS

06.00 Policjanci z Miami 3 (7, 8) **08.00** Kobra - oddział specjalny (11, 12): Dziennikarka; Zemsta **10.00** Zaklinaczka duchów (10) **10.55** Zbuntowany anioł (33, 34) **12.50** Zaklinaczka duchów (11) **13.50** Lombard. Życie pod zastaw 5 (233, 234) **15.50** Ranczo 6 (77, 78) **18.00** Lombard. Życie pod zastaw 16 (876, 877) **20.00** Conan Barbarzyńca - film fantasy, USA/Meksyk 1982 **22.50** Czerwona Sonja - film fantasy, USA/Holandia/Włochy 1985 **00.40** Dawid i Goliat - film przyg., USA 2016 **02.10** Dzielnica strachu 8 (354) **03.05** Lombard. Życie pod zastaw 16 (872) **04.00** Zobacz to!: Dyżur 3 (37, 38) **05.00** Dzielnica strachu 8 (358)

PULS 2

11.45 Tomek i przyjaciele: Naprzód lokomotywy! 27 (15) **12.00** Smerfy (202, 203) **13.05** Grizzy i lemingi (7) **13.15** Grizzy i lemingi 3 (8) **13.35** Santiago z mórz 2 (2) **14.00** Marta mówi (1, 2) **15.00** Miraculum: Biedronka i Czarny Kot 2 (48, 49) **16.00** Mustang: Duch wolności 2 (13, 14) **17.00** Psi Patrol (20) **17.35** Blue (52) **17.45** Blue 2 (1, 2) **18.00** Grizzy i lemingi (7) **18.05** Grizzy i lemingi 3 (8, 9) **18.35** Alvinnn!!! I wiewiórki 5 (45, 46) **19.00** Pingwiny z Madagaskaru 2 (7, 8) **20.00** Lombard. Życie pod zastaw 16 (867) **21.00** Dzielnica strachu 8 (362, 363) **23.00** Klub rozwodników - komedia, Fr. 2020 **01.05** Dzielnica strachu 8 (359)

STOPKLATKA

06.00 Kabaretowe hity **06.50** Złoty interes: Hodowla alpak **07.45** Złoty interes: Nieruchomości **08.45** Komisarz Rex 4 (15, 16) **10.50** Celnicy 3 (10, 11) **12.00** Katastrofy w przestworzach (4, 10, 1, 7): Uderzenie bokiem; Dziecko za sterami; Panika na pasie startowym; Poza pasem **16.00** MacGyver (3, 4): Szpieg z Budapesztu; Mapa **18.05** Komisarz Rex 8 (6): Krokodyl **19.05** Hudson i Rex (3): Powrót do szkoły **20.00** Anatomia strachu - thriller, USA 2011 **22.00** Nietykalni - dramat, USA 1987 **00.40** Mała wielka miłość - komedia, Polska 2008 **03.00** Zabić bobra - film obyczajowy, Polska 2012 **05.05** MiłośćKropka.pl 2 (3)

TTV HD

05.55 Express **06.15** Zapukaj do moich drzwi (150, 151) **08.15** W-11 - Wydział Śledczy (687, 688) **09.35** Detektywi (132) **10.35** Kartoteka 10 (27) **11.35** Zakup w ciemno 2 **12.35** Zakup w ciemno 4 **13.40** Szpital (646) **14.40** Kartoteka 8 (9) **15.45** Express, Pogoda **16.05** Gogglebox. Przed telewizorem 20 **17.05** Nauka jazdy 3 **17.45** Express, Pogoda **18.00** Sport **18.05** Życie na kredycie 3 **18.40** Zakup w ciemno 2 **19.45** Express, Pogoda **20.05** Zakup w ciemno 3 **21.05** Usterka 14 (3) **21.45** Express, Pogoda **22.00** Ciężarówką przez Indie (5) **23.00** Gogglebox. Przed telewizorem 22 **00.00** Życie na kredycie 5

TV 6

06.00 Strażnik Teksasu (11, 12) **07.55** Policjantki i Policjanci (1275) **08.55** Kobra - oddział specjalny (8, 9) **11.00** 48h. Zaginieni (121, 122, 123): Kurier; Macierzyństwo; Za dużo **14.00** Policjantki i Policjanci (966) **15.00** Kobra - oddział specjalny (10, 11) **17.05** Magnum: Detektyw z Hawajów (28) **18.05** Strażnik Teksasu (13, 14) **20.00** Agenci NCIS: Los Angeles 5 (21, 22, 23) **22.55** Sprawiedliwi - Wydział Kryminalny (425, 426) **01.05** Więzienie (115, 116) **02.00** STOP Drogówka **03.00** Benny Hill **03.40** Sekrety sąsiadów (27) **04.10** Sekrety sąsiadów (28) **04.40** Kochane pieniądze (54) **05.45** Telezakupy TV Okazje

POLSAT SPORT 1

06.00 The World Games - Chengdu 2025: Unihokej **08.00** The World Games - Chengdu 2025: Unihokej **10.00** The World Games - Chengdu 2025: Unihokej **12.00** The World Games - Chengdu 2025: Unihokej **14.00** The World Games - Chengdu 2025: Unihokej **16.00** Siatkówka mężczyzn: Liga Narodów - magazyn sportowy **18.30** Siatkówka mężczyzn: Liga Narodów - magazyn sportowy **21.00** Siatkówka mężczyzn: Liga Narodów **23.00** Siatkówka mężczyzn: Liga Narodów **01.00** Tenis: Turniej ATP w Toronto - mecz półfinałowy gry pojedynczej **03.00** Tenis: Turniej ATP w Toronto - mecz półfinałowy gry pojedynczej

eprasa.pl 6d07017165

CZWARTEK 7 SIERPNIA

TVP 1

04.45 Akacjowa 38 (665) - telen., Hiszp.
05.55 Info poranek - program inf.
07.00 Transmisja mszy świętej
07.30 Dobre historie - mag., Polska 2025
08.00 Czterdziestolatek (5/21) - serial
08.55 Ranczo 4 (50) - serial obycz., Pol.
09.50 Komisarz Alex 3 (34) - serial, Pol.
10.45 Ojciec Mateusz 26 (335) - serial
11.35 Królowie (39) - serial hist., Polska
12.10 Agrobiznes, Agropogoda
12.35 Magazyn rolniczy - mag. rolniczy
12.55 Nieposkromione Wielkie Jeziora (2/3) - film dok., Kanada 2022
14.00 Wichrowe wzgórze (232) - serial
14.55 Kolarstwo - studio
15.15 Kolarstwo: Tour de Pologne - 4. etap: Rybnik - Cieszyn
17.00 Teleexpress, Jaka to melodia?
18.00 Reporterzy - magazyn reporterów
18.20 Akacjowa 38 (677) - telen., Hiszp.
19.30 Program informacyjny 19.30 - inf.
19.55 Pytanie dnia - public., Polska 2025
20.10 Sport, Pogoda
20.25 Ojciec Mateusz 32 (418) - serial
21.25 Sprawa dla reportera - magazyn
22.25 Porajmos. Zapomniany Holocaust - film dok., Polska 2024
23.15 Tour de Pologne - kroniki
23.25 Dom pod Dwoma Orłami (8/10)
00.25 Wojna o prąd - dramat obyczajowy, USA/Wielka Brytania 2017
02.25 Sierpniowe niebo. 63 dni chwały - film wojenny, Polska 2013
04.20 Zakończenie programu

TVP 2

05.30 M jak miłość (1565) - serial, Pol.
06.20 Operacja zdrowie: Nikotynizm w Polsce i na świecie - magazyn
06.55 Barwy szczęścia (3185) - serial
07.30 Pytanie na śniadanie - pobudka
07.55 Pytanie na śniadanie - magazyn
11.10 Lena na Bałkanach: Dunaj
11.50 Szaleństwo Majki Skowron (9-ost.): Powroty - serial obycz., Pol.
12.30 Koło fortuny - teleturniej, Polska
13.15 Miłość i nadzieja (251) - telen.
14.05 Va banque - teleturniej, Polska
14.35 Na sygnale (715): Kłamstwa i żółwie mają krótkie nogi - serial, Pol.
15.05 La Promesa - pałac tajemnic (202) - serial obycz., Hiszpania
16.00 Koło fortuny - teleturniej, Polska
16.35 Familiada - teleturniej
17.20 Miłość i nadzieja (252) - telen.
18.15 Va banque - teleturniej, Polska
18.50 Jeden z dziesięciu - teleturniej
19.25 Barwy szczęścia (3185) - serial
20.05 Postaw na milion - teleturniej, Pol.
21.05 Stawka większa niż życie (17/18): Spotkanie - serial wojenny, Polska
22.20 Morderstwa w Cantal - film kryminalny, Francja 2023, reż. Sandrine Cohen, wyk. Jean Fornerod
00.05 Kawa z kardamonem (7/10)
01.10 Kawa z kardamonem (8/10)
02.15 Kaznodzieja z karabinem - dramat biograficzny, USA 2011, reż. Marc Forster, wyk. Gerard Butler
04.20 Zakończenie programu

POLSAT

04.40 Disco Gramy - muz., Polska 2025
05.25 Telezakupy TV Okazje - magazyn
06.00 Nowy dzień z Polsat News - inf.
08.30 Malanowski i partnerzy (679): Upadłe kobiety - serial, Polska
09.00 Malanowski i partnerzy (680): Pułapka na imprezowicza - serial
09.30 48h. Zaginieni (183): Decyzja Michała - serial kryminalny, Polska
10.30 Trudne sprawy (1292): Wdowa
11.30 Gliniarze (697): Miła Pani - serial
12.35 Gliniarze (698): Uznany za winnego - serial paradok., Polska
13.40 Gliniarze (699): Informator
14.40 48h. Zaginieni (264): Demon
15.50 Wydarzenia - program inf.
16.10 Pogoda - program informacyjny
16.20 Interwencja - mag. reporterów
16.35 Gliniarze (868): Wszystko dla mojego dziecka - serial, Polska
17.40 Trudne sprawy (1325): Życie wbrew zasadom - serial, Polska
18.50 Wydarzenia - program inf.
19.20 Gość „Wydarzeń" - public.
19.25 Sport
19.40 Pogoda - program informacyjny
19.55 Jak poślubić milionera? - komedia romantyczna, Polska 2019, reż. Filip Zylber, wyk. Małgorzata Socha
22.10 27 sukienek - komedia romantyczna, USA 2008, reż. Anne Fletcher
00.40 Trzy kroki od siebie - melodramat, USA 2019, reż. Justin Baldoni
03.15 Nasz nowy dom - reality show

TVN

06.05 Uwaga! - magazyn reporterów
06.20 Ukryta prawda (1354) - serial, Pol.
07.15 Kuchenne rewolucje: Grodzisk Wielkopolski - Alexandria - rozr.
08.15 Kuchenne rewolucje: Świnoujście, Taste - rozr., Polska 2019
09.20 The Floor - teleturniej, Polska 2025
10.25 Zagadki losu 2 (30/36) - serial
11.30 Kuchenne rewolucje: Konstantynów Łódzki, Zakątek smaku
12.35 Szpital (999) - serial paradok., Pol.
13.40 Ukryta prawda (1623) - serial, Pol.
14.45 Ukryta prawda (1624) - serial, Pol.
15.50 Ukryta prawda (1625) - serial, Pol.
16.55 Kuchenne rewolucje: Trzciel - Incognito - rozr., Polska 2023
18.00 Detektywi (164) - serial, Polska
19.00 Fakty, Sport - program inf.
19.40 Kroniki Tour de Pologne
19.45 Pogoda - program informacyjny
19.55 Uwaga! - magazyn reporterów
20.10 Doradca smaku - magazyn
20.15 Na Wspólnej (4064) - serial, Pol.
20.55 Kuchenne rewolucje - rozr.
22.00 Idealny facet dla mojej dziewczyny - komedia romant., Pol. 2009
00.40 Podwodna pułapka - thriller, Wielka Brytania/USA/Dominikana 2017
02.30 CSI: Kryminalne zagadki Las Vegas 12 (5/22) - serial krym., USA
03.35 Szpital (907) - serial paradok., Pol.
04.35 Uwaga! - magazyn reporterów
04.55 Kto was tak urządził? - magazyn
05.25 Recepta na stary dom 3 - rozr.

TV 4

06.00 Łowcy skarbów. Kto da więcej?
07.00 Łowcy skarbów. Kto da więcej?
07.55 Bogaty dom - biedny dom
08.55 Dlaczego ja? (883) - serial, Polska
09.55 Dlaczego ja? (884) - serial, Polska
10.55 Na ratunek 112 (1044): Środki owadobójcze - serial paradok., Pol.
11.25 Na ratunek 112 (841): AZS u nastolatki skończył się wstrząsem toksycznym - serial paradok., Pol.
11.55 Policjantki i Policjanci (48)
12.55 Policjantki i Policjanci (49)
13.55 Trudne sprawy (940): Nastolatka staje się ofiarą cyberprzemocy
14.55 Trudne sprawy (941): Nie wolno przekreślać Doroty - serial, Pol.
15.55 Trudne sprawy (942): Kuzyn student - serial paradok., Polska
17.00 Policjantki i Policjanci (1288)
18.00 Łowcy skarbów. Kto da więcej?
19.00 Policjantki i Policjanci (1289)
20.00 Uroczysko (129) - serial krym., Pol.
20.30 Uroczysko (130) - serial, Polska
21.00 Sprawiedliwi - Wydział Kryminalny (922) - serial krym., Polska
22.00 Sprawiedliwi. Trójmiasto (39)
23.05 Nikita - dramat sensacyjny, Francja/Włochy 1990, reż. Luc Besson
01.30 Love Island. Wyspa miłości
02.35 Interwencja - mag. reporterów
02.55 Śmierć na 1000 sposobów (6)
03.25 Lubię disco! - program muz., Pol.
04.25 Top 10 - lista przebojów - muz.
05.30 Telezakupy TV Okazje - magazyn

TVN SIEDEM

05.10 Ten moment (24/40) - serial, Pol.
05.45 Szkoła (363) - serial paradok., Pol.
06.40 Szkoła (568) - serial paradok., Pol.
07.40 Szkoła (569) - serial paradok., Pol.
08.40 Ukryta prawda (1442) - serial, Pol.
09.45 Ukryta prawda (1281) - serial, Pol.
10.50 Ukryta prawda (1282) - serial, Pol.
11.50 Kartoteka 8 (19/30) - serial, Pol.
12.55 Detektywi (27/56): Szkolne problemy - serial fab.-dok., Polska
13.55 Szkoła (810) - serial paradok., Pol.
14.55 Szkoła (811) - serial paradok., Pol.
15.55 Sąd rodzinny (9/52): Co do grosza - serial fab.-dok., Polska
16.55 Szpital (834) - serial paradok., Pol.
17.55 Opowieści małżeńskie (15/24)
19.00 Ukryta prawda (1518) - serial, Pol.
20.00 Akademia policyjna 3: Ponowne szkolenie - komedia, USA 1986, reż. Jerry Paris, wyk. George Gaynes, Steve Guttenberg, Art Metrano
21.50 Miłość wysokich lotów - dramat obyczajowy, Kanada 2021, reż. Christie Will Wolf, wyk. Jessica Lowndes, Christopher Russell, Amélie Will Wolf, Donna Benedicto, Amelie Wolf
23.35 Tarzan: Legenda - film przygodowy, USA/Wielka Brytania/Kanada 2016, reż. David Yates, wyk. Alexander Skarsgard, Christoph Waltz, Samuel L. Jackson, Margot Robbie
01.55 Zbrodnie z pierwszych stron gazet 7 (11/16) - serial dok., USA
03.55 Fachowcy 2 (10/15) - serial, Polska

TV PULS

06.00 Policjanci z Miami 3 (8, 9) **08.00** Kobra - oddział specjalny (12, 13) **10.00** Zaklinaczka duchów (11) **10.55** Zbuntowany anioł (35, 36) **12.50** Zaklinaczka duchów (12) **13.50** Lombard. Życie pod zastaw 5 (235, 236) **15.50** Ranczo 6 (78) **16.55** Ranczo 7 (79) **18.00** Lombard. Życie pod zastaw 16 (877, 878) **20.00** Pożyczony narzeczony - komedia, USA 2011 **22.15** Nie cudzołóż i nie kradnij - komedia, Polska 2022 **00.20** Jeszcze dalej niż Północ - komedia, Francja 2008 **02.30** Dzielnica strachu 8 (356) **03.25** Lombard. Życie pod zastaw 16 (873) **04.25** Zobacz to!: Menu na miarę **05.00** Dzielnica strachu 8 (359)

PULS 2

11.25 Blue 2 (3, 4) **11.40** Trojaczki (47) **11.45** Tomek i przyjaciele: Naprzód lokomotywy! 27 (16) **12.00** Smerfy (204, 205) **13.05** Grizzy i lemingi 3 (10, 11) **13.35** Santiago z mórz 2 (3) **14.00** Marta mówi (3, 4) **15.00** Miraculum: Biedronka i Czarny Kot 2 (50, 51) **16.00** Mustang: Duch wolności 2 (15, 16) **17.00** Psi Patrol (21) **17.35** Blue 2 (3, 4, 5) **18.00** Grizzy i lemingi 3 (10, 11, 12) **18.35** Alvinnn!!! I wiewiórki 5 (46, 47) **19.00** Pingwiny z Madagaskaru 2 (8, 9) **20.00** Lombard. Życie pod zastaw 16 (868) **21.00** Dzielnica strachu 8 (363, 364) **23.00** Pełzająca śmierć - horror, USA/Serbia/Kanada 2019 **00.35** Dzielnica strachu 8 (360)

STOPKLATKA

06.00 Kabaretowe hity **06.50** Złoty interes: Nieruchomości **07.45** Złoty interes: Produkcja trumien **08.45** Komisarz Rex 4 (16, 17) **10.50** Celnicy 3 (11, 12) **12.00** Katastrofy w przestworzach (5, 11, 2, 8): Ostatni manewr; Na kursie zbieżnym; Niepokojąca cisza; Niebezpieczne ograniczenia **16.00** MacGyver (4, 5): Mapa; Skok **18.05** Komisarz Rex 8 (7) **19.05** Hudson i Rex (4) **20.00** Święty - film sensacyjny, USA 1997 **22.20** Inferno: Piekielna walka - film sensacyjny, USA/Fr. 1999 **00.35** Wymyk - dramat, Pol. 2011 **02.30** Wodzirej - dramat, Polska 1977 **04.40** Odwyk - film krótkometrażowy, Pol. 2011 **05.05** MiłośćKropka.pl 2 (4)

TTV HD

06.15 Zapukaj do moich drzwi (152, 153) **08.15** W-11 - Wydział Śledczy (689, 690) **09.35** Detektywi (133) **10.35** Kartoteka 10 (28) **11.35** Zakup w ciemno 2 **12.35** Zakup w ciemno 4 **13.40** Szpital (647) **14.40** Kartoteka 8 (10) **15.45** Express, Pogoda **16.05** Gogglebox. Przed telewizorem 17 **17.05** Nauka jazdy 3 **17.45** Express, Pogoda **18.00** Sport **18.05** Życie na kredycie 3 **18.40** Zakup w ciemno 2 **19.45** Express, Pogoda **20.05** Zakup w ciemno 3 **21.05** Usterka 14 (4) **21.45** Express, Pogoda **22.00** Życie na kredycie 5 **22.30** Życie na kredycie 5 **23.05** Nic do zgłoszenia 2 (2) **00.05** Służba więzienna (5, 6)

TV 6

06.00 Strażnik Teksasu (13, 14) **07.55** Policjantki i Policjanci (1276) **08.55** Kobra - oddział specjalny (10, 11) **11.00** 48h. Zaginieni (124, 125, 126): Cheerleaderka; Dom 128; Kto tu posprząta **14.00** Policjantki i Policjanci (967) **15.00** Kobra - oddział specjalny (12, 13) **17.05** Magnum: Detektyw z Hawajów (29) **18.00** Strażnik Teksasu (15, 16) **20.00** Agenci NCIS: Los Angeles 5 (24) **20.55** Agenci NCIS: Los Angeles 6 (1, 2) **22.55** Sprawiedliwi - Wydział Kryminalny (427, 428) **01.05** Więzienie (117, 118) **02.00** STOP Drogówka **03.00** Benny Hill **03.40** Sekrety sąsiadów (29, 30) **04.40** Kochane pieniądze (55) **05.45** Telezakupy TV Okazje

POLSAT SPORT 1

06.00 The World Games - Chengdu 2025: Unihokej - progam sportowy **08.00** The World Games - Chengdu 2025: Unihokej - progam sportowy **10.00** Siatkówka plażowa: Grand Prix PGE - progam sportowy **17.00** Tenis: Turniej ATP w Cincinnati - mecz 1. rundy gry pojedynczej **19.00** Tenis: Turniej ATP w Cincinnati - mecz 1. rundy gry pojedynczej **21.00** Tenis: Turniej ATP w Cincinnati - mecz 1. rundy gry pojedynczej **23.00** Tenis: Turniej ATP w Cincinnati - mecz 1. rundy gry pojedynczej **01.30** Tenis: Turniej ATP w Toronto - mecz finałowy gry pojedynczej **02.55** The World Games - Chengdu 2025: Squash

PIĄTEK 8 SIERPNIA

TVP 1

04.45 Akacjowa 38 (666) - telen., Hiszp.
05.55 Info poranek - program inf.
07.00 Transmisja mszy świętej z Sanktuarium Matki Bożej na Jasnej Górze - program religijny
07.30 Prawdo podobieństwo - reportaż
08.00 Czterdziestolatek (6/21) - serial
08.55 Ranczo 4 (51) - serial obycz., Pol.
09.50 Komisarz Alex 3 (35) - serial, Pol.
10.45 Ojciec Mateusz 26 (336) - serial
11.35 Okrasa łamie przepisy - magazyn
12.10 Agrobiznes, Agropogoda
12.35 Magazyn rolniczy - mag. rolniczy
12.55 Nieposkromione Wielkie Jeziora (3-ost.) - film dok., Kanada 2022
14.00 Wichrowe wzgórze (233) - serial
14.55 Kolarstwo - studio
15.15 Kolarstwo: Tour de Pologne - 5. etap: Katowice - Zakopane
17.00 Teleexpress, Jaka to melodia?
18.00 Reporterzy - magazyn reporterów
18.20 Akacjowa 38 (678) - telen., Hiszp.
19.30 Program informacyjny 19.30 - inf.
19.55 Pytanie dnia - public., Polska 2025
20.10 Sport
20.15 Pogoda - program informacyjny
20.25 Komisarz Alex 22 (280) - serial
21.25 Kingsajz - komedia, Polska 1987
23.15 Tour de Pologne - kroniki
23.25 Erynie (11/12) - serial krym., Pol.
00.25 Erynie (12-ost.) - serial krym., Pol.
01.25 Whitney - film dokumentalny, USA/Wielka Brytania 2018
04.30 Zakończenie programu

TVP 2

04.35 Na dobre i na złe (876): Potrzymaj mnie za rękę - serial, Polska
05.30 M jak miłość (1566) - serial, Pol.
06.20 Anna Dymna - spotkajmy się: Zosia Hinz - talk-show, Polska 2025
06.55 Barwy szczęścia (3186) - serial
07.30 Pytanie na śniadanie
11.15 Operacja zdrowie: Radioterapia w leczeniu chorób skóry
11.50 Niewiarygodne przygody Marka Piegusa (1/9) - serial przyg., Pol.
12.30 Koło fortuny - teleturniej, Polska
13.15 Miłość i nadzieja (252) - telen.
14.05 Va banque - teleturniej, Polska
14.35 Na sygnale (716) - serial, Polska
15.05 La Promesa - pałac tajemnic (203) - serial obyczajowy, Hiszpania
16.00 Koło fortuny; Familiada
17.20 Miłość i nadzieja (253) - telen.
18.15 Va banque - teleturniej, Polska
18.50 Jeden z dziesięciu - teleturniej
19.25 Barwy szczęścia (3186) - serial
20.05 Postaw na milion - teleturniej, Pol.
21.05 Lato z Radiem i Telewizją Polską
22.05 To jest grane - wakacyjnie - muz.
22.45 GoldenEye - film sensacyjny, USA/Wielka Brytania 1995, reż. Martin Campbell, wyk. Pierce Brosnan
01.05 Morderstwa w Cantal - film kryminalny, Francja 2023, reż. Sandrine Cohen, wyk. Jean Fornerod
02.55 Akacjowa 38 (32) - telen., Hiszp.
03.50 Kawa z kardamonem (7/10)
04.45 Zakończenie programu

POLSAT

04.40 Disco Gramy - muz., Polska 2025
05.25 Telezakupy TV Okazje - magazyn
06.00 Nowy dzień z Polsat News - inf.
08.30 Malanowski i partnerzy (681): Umierający z rozpaczy - serial, Pol.
09.00 Malanowski i partnerzy (682): Spotkanie po latach - serial, Pol.
09.30 48h. Zaginieni (184): Sławne dzieci - serial kryminalny, Polska
10.30 Trudne sprawy (1293): Pechowa agroturystyka - serial, Polska
11.35 Gliniarze (700): Dracula - serial
12.35 Gliniarze (701): Syndrom - serial
13.35 Gliniarze (702): Bez szans
14.40 48h. Zaginieni (265): Burmistrz jak z obrazka - serial krym., Polska
15.50 Wydarzenia - program inf.
16.10 Pogoda - program informacyjny
16.20 Interwencja - mag. reporterów
16.35 Gliniarze (869): Kontrola gier
17.40 Trudne sprawy (1326): Bracia
18.50 Wydarzenia - program inf.
19.20 Gość „Wydarzeń" - program publicystyczny
19.25 Sport, Pogoda
19.55 Piraci z Karaibów: Na krańcu świata - film przygodowy, USA 2007, reż. Gore Verbinski, wyk. Johnny Depp, Geoffrey Rush
23.40 Ghost Rider - thriller, USA/Australia 2007, reż. Mark Steven Johnson, wyk. Nicolas Cage, Eva Mendes
02.00 27 sukienek - komedia romantyczna, USA 2008, reż. Anne Fletcher

TVN

06.05 Uwaga! - magazyn reporterów
06.20 Ukryta prawda (1355) - serial, Pol.
07.15 Kuchenne rewolucje: Trzciel - Incognito - rozr., Polska 2023
08.15 Kuchenne rewolucje: Rybnik, Dzika Róża - rozr., Polska 2019
09.20 Zagadki losu 2 (31/36) - serial
10.25 Zagadki losu 2 (32/36) - serial
11.30 Kuchenne rewolucje: Tczew, Pierogarnia - program rozr., Pol. 2019
12.35 Szpital (1000) - serial, Polska
13.40 Ukryta prawda (1626) - serial, Pol.
14.45 Ukryta prawda (1627) - serial, Pol.
15.50 Ukryta prawda (1628) - serial, Pol.
16.55 Kuchenne rewolucje: Wrocław - Nie Ma jak u Mamy - rozr.
18.00 Detektywi (165) - serial, Polska
19.00 Fakty - program informacyjny
19.30 Sport
19.35 Kroniki Tour de Pologne
19.40 Pogoda - program informacyjny
19.50 Uwaga! - magazyn reporterów
20.00 Transformers: Ostatni rycerz - film SF, USA/Chiny/Kanada 2017, reż. Michael Bay, wyk. Mark Wahlberg, Anthony Hopkins, Josh Duhamel
23.20 Obecność - horror, USA 2013, reż. James Wan, wyk. Vera Farmiga, Patrick Wilson, Lili Taylor
01.35 Kuba Wojewódzki - talk-show
02.45 Yellowstone 2 (10-ost.) - serial
03.55 Szpital (908) - serial paradok., Pol.
04.50 Uwaga! - magazyn reporterów
05.05 Recepta na stary dom 3 - rozr.

TV 4

06.00 Łowcy skarbów. Kto da więcej?
07.55 Bogaty dom - biedny dom
08.55 Dlaczego ja? (885) - serial, Polska
09.55 Dlaczego ja? (886) - serial, Polska
10.55 Na ratunek 112 (1045): O krok od tragedii - serial paradok., Pol.
11.25 Na ratunek 112 (842): Spoliczkowany - serial paradok., Polska
11.55 Policjantki i Policjanci (50, 51)
13.55 Trudne sprawy (943): Wredna teściowa - serial paradok., Polska
14.55 Trudne sprawy (944): Elwira ma wrażenie, że jest prześladowana przez sąsiada, któremu niechcący zajechała drogę. - serial
15.55 Trudne sprawy (945): Czternastolatek za wszelką cenę chce zostać gwiazdą internetu - serial
17.00 Policjantki i Policjanci (1289)
18.00 Łowcy skarbów. Kto da więcej?
19.00 Policjantki i Policjanci (1290)
20.00 Gwiazdy Kabaretu - rozr., Pol. 2021
21.05 Gwiazdy Kabaretu - rozr., Pol. 2021
22.05 Monster Hunter - film sensacyjny, Chiny/Japonia/Kanada/Niemcy/RPA/USA 2020
00.20 Hardkorowy lombard (118-120)
01.50 Pełna chata: JuraPark w Krasiejowie - mag. poradnikowy, Pol. 2018
01.55 STOP Drogówka - magazyn, Polska
02.55 Śmierć na 1000 sposobów (7)
03.15 Lubię disco! - program muz., Pol.
04.25 Top 10 - lista przebojów - muz.
05.30 Telezakupy TV Okazje - magazyn

TVN SIEDEM

05.10 Ten moment (25/40) - serial, Pol.
05.45 Szkoła (364) - serial paradok., Pol.
06.40 Szkoła (570) - serial paradok., Pol.
07.40 Szkoła (571) - serial paradok., Pol.
08.40 Ukryta prawda (1443) - serial, Pol.
09.45 Ukryta prawda (1283) - serial, Pol.
10.50 Ukryta prawda (1284) - serial, Pol.
11.50 Kartoteka 8 (20/30) - serial, Pol.
12.55 Detektywi (28/56): Fryzjerki
13.55 Szkoła (812) - serial paradok., Pol.
14.55 Szkoła (813) - serial paradok., Pol.
15.55 Sąd rodzinny (10/52): Niedaleko pada jabłko od jabłoni - serial
16.55 Szpital (835) - serial paradok., Pol.
17.55 Opowieści małżeńskie (16/24)
19.00 Ukryta prawda (1519) - serial, Pol.
20.00 Footloose - film muzyczny, USA 2011, reż. Craig Brewer, wyk. Kenny Wormald, Julianne Hough, Dennis Quaid, Andie MacDowell, Miles Teller
22.30 Starcie tytanów - film fantasy, USA 2010, reż. Louis Leterrier, wyk. Sam Worthington, Liam Neeson, Ralph Fiennes, Jason Flemyng, Gemma Arterton
00.45 Amnezja - thriller, USA/Niemcy 2004, reż. Philip Kaufman, wyk. Ashley Judd, Samuel L. Jackson, Andy Garcia, David Strathairn
02.50 Fachowcy 2 (11/15) - serial, Polska
03.35 Usterka 11 (17/31) - serial, Polska
04.15 Druga strona medalu 2: Izabela Małysz - talk-show, Polska 2010

TV PULS

06.00 Policjanci z Miami 3 (9, 10) **08.00** Kobra - oddział specjalny (13, 14) **10.00** Zaklinaczka duchów (12) **10.55** Zbuntowany anioł (37, 38) **12.50** Zaklinaczka duchów (13) **13.50** Lombard. Życie pod zastaw 5 (237, 238) **15.50** Ranczo 7 (79, 80) **18.00** Lombard. Życie pod zastaw 16 (878, 879) **20.00** Krocząc wśród cieni - dramat, USA 2014 **22.25** Braven - film sensacyjny, Kanada 2018 **00.20** Odwet - film sensacyjny, USA/Wielka Brytania 2018 **02.20** Lombard. Życie pod zastaw 16 (874) **03.20** Zobacz to!: Menu na miarę **03.50** Menu na miarę **04.15** Menu na miarę **04.55** Menu na miarę **05.20** Dyżur 3 (39)

PULS 2

11.45 Tomek i przyjaciele: Naprzód lokomotywy! 27 (17) **12.00** Smerfy (206, 207) **13.05** Grizzy i lemingi 3 (13, 14) **13.35** Santiago z mórz 2 (4) **14.00** Marta mówi (5, 6) **15.00** Miraculum: Biedronka i Czarny Kot 2 (52) **15.35** Miraculous: Biedronka i Czarny Kot 4 (1) **16.00** Mustang: Duch wolności 2 (17, 18) **17.00** Psi Patrol (22) **17.35** Blue 2 (6-8) **18.00** Grizzy i lemingi 3 (13-15) **18.35** Alvinnn!!! I wiewiórki 5 (47, 48) **19.00** Pingwiny z Madagaskaru 2 (9, 10) **20.00** Lombard. Życie pod zastaw 16 (869) **21.00** Dzielnica strachu 8 (364, 365) **23.00** Nie cudzołóż i nie kradnij - komedia, Pol. 2022 **01.10** W kręgu grozy - horror, Nowa Zel. 2020

STOPKLATKA

06.00 Kabaretowe hity **06.50** Złoty interes: Produkcja trumien **07.45** Złoty interes: Hodowla ślimaków **08.45** Komisarz Rex 4 (17, 18): Straszliwa prawda; Ksiądz w niebezpieczeństwie **10.50** Celnicy 3 (12) **11.30** Celnicy (1) **12.00** Katastrofy w przestworzach (6, 12, 3, 9) **16.00** MacGyver (5, 6) **18.05** Komisarz Rex 8 (8) **19.05** Hudson i Rex (5) **20.00** Miłość, szmaragd i krokodyl - film przygodowy, USA 1984 **22.10** Sen - horror, Wielka Brytania/USA 2017 **00.00** Aftershock. Miasto chaosu - thriller, USA/Chile 2012 **02.00** Joanna - dramat, Polska 2010 **04.25** Całe moje życie - etiuda filmowa, Pol. 2020 **04.45** MiłośćKropka.pl 2 (5)

TTV HD

05.55 Express **06.15** Zapukaj do moich drzwi (154, 155) **08.15** W-11 - Wydział Śledczy (691, 692) **09.35** Detektywi (134) **10.35** Kartoteka 10 (29) **11.35** Zakup w ciemno 2 **12.35** Zakup w ciemno 4 **13.40** Szpital (648) **14.40** Kartoteka 8 (11) **15.45** Express, Pogoda **16.05** Gogglebox. Przed telewizorem 19 **17.05** Nauka jazdy 3 **17.45** Express, Pogoda **18.00** Sport **18.05** Zakup w ciemno 2 **19.15** Diabelnie boskie 3 **19.45** Express, Pogoda **20.05** Diabelnie boskie 3 **20.35** Gogglebox. Przed telewizorem 21 **21.45** Express, Pogoda **22.00** 99 - Gra o wszystko. VIP 5 **23.00** Gogglebox. Przed telewizorem **01.00** Diabelnie boskie 2

TV 6

06.00 Strażnik Teksasu (15, 16) **07.55** Policjantki i Policjanci (1277) **08.55** Kobra - oddział specjalny (12, 13) **11.00** 48h. Zaginieni (127, 128, 129): Aferzyści; Fejkowy policjant; Druga twarz **14.00** Policjantki i Policjanci (968) **15.00** Kobra - oddział specjalny (14, 15) **17.05** Magnum: Detektyw z Hawajów (30) **18.00** Strażnik Teksasu (17, 18) **20.00** CSI: Kryminalne zagadki Miami (86, 87, 88) **22.55** Pogromcy mafii (7) **23.55** Domino śmierci - thriller, USA 2019 **01.50** Krejzi patrol (7, 8) **02.55** SuperLudzie Extra **03.05** Benny Hill **03.40** Sekrety sąsiadów (32, 31) **04.40** Kochane pieniądze (56) **05.45** Telezakupy TV Okazje

POLSAT SPORT 1

06.55 The World Games - Chengdu 2025: Muay Thai - program sportowy **09.55** The World Games - Chengdu 2025: Squash - program sportowy **11.55** The World Games - Chengdu 2025: Muay Thai - program sportowy **15.00** Siatkówka plażowa: Grand Prix PGE **18.00** Siatkówka kobiet - mecz towarzyski: Polska - Ukraina **21.00** Tenis: Turniej ATP w Cincinnati - mecz 1. rundy gry pojedynczej **23.00** Tenis: Turniej ATP w Cincinnati - mecz 1. rundy gry pojedynczej **01.00** Tenis: Turniej ATP w Cincinnati - mecz 1. rundy gry pojedynczej **02.55** The World Games - Chengdu 2025: Smocze łodzie - maraton

eprasa.pl 6d07017165

SOBOTA 9 SIERPNIA

TVP 1

04.45 Mikołajek - komedia, Francja/Belgia 2009, reż. Laurent Tirard
06.20 Balans bieli - pr. religijny, Pol. 2024
07.00 Transmisja mszy świętej
07.40 Rok w ogrodzie - magazyn
08.05 Rok w ogrodzie extra - magazyn
08.20 Pełnosprawni - magazyn
08.50 Ranczo 4 (52) - serial obycz., Pol.
09.55 Komisarz Alex 3 (36) - serial, Pol.
10.50 Ojciec Mateusz 26 (337) - serial
11.50 Nie bądź ślepy na ślepowrona - film dokumentalny, Polska 2024
12.35 Szlachetna rasa - western, USA 1966
14.25 Okrasa łamie przepisy - magazyn
15.00 Kolarstwo - studio
15.15 Kolarstwo: Tour de Pologne - 6. etap: Bukowina Resort - Bukowina Tatrzańska
17.00 Teleexpress, Pogoda
17.35 Ojciec Mateusz 32 (418) - serial
18.40 Jaka to melodia?
19.30 Program informacyjny 19.30 - inf.
20.05 Sport, Pogoda
20.20 Profilerka (10/12) - serial, Polska
21.20 Ocalony - dramat wojenny, Wielka Brytania/USA 2013, reż. Peter Berg
23.20 Tour de Pologne - kroniki
23.30 W otchłani - thriller, USA/Kanada 2018, reż. Pasha Patriki
01.25 Fuks - komedia sensac., Polska 1999
03.05 Wojna o prąd - dramat obyczajowy, USA/Wielka Brytania 2017
05.00 Program rozrywkowy
05.10 Zakończenie programu

TVP 2

04.55 Barwy szczęścia (3182) - serial
05.25 Barwy szczęścia (3183) - serial
06.00 Barwy szczęścia (3184) - serial
06.35 M jak miłość (1864) - serial, Pol.
07.30 Pytanie na śniadanie - pobudka
07.55 Pytanie na śniadanie - magazyn
11.30 Górna półka smaku - magazyn
12.10 Zabójczy rejs (2/8) - serial
13.00 Zabójczy rejs (3/8) - serial
14.00 Familiada - teleturniej
14.35 Koło fortuny - teleturniej, Polska
15.15 Szansa na sukces. Opole 2025: Kayah - widowisko, Polska 2024
16.15 Na dobre i na złe (956): Chciałabym, żebyś była - serial, Polska
17.15 Postaw na milion - teleturniej, Pol.
18.15 Czarne chmury (2/10): Krwawe swaty - serial przygodowy, Polska
19.10 Słowo na niedzielę: Bądź gotowy na hojność Boga - pr. religijny
19.20 Informacje kulturalne - magazyn
20.00 Lato z Radiem i Telewizją Polską: Lublin, część 1 - widowisko
21.00 Lato z Radiem i Telewizją Polską: Lublin, część 2 - widowisko
22.10 Program rozrywkowy - rozr.
23.30 Ile waży koń trojański? - komedia, Polska 2008, reż. Juliusz Machulski, wyk. Ilona Ostrowska
01.40 GoldenEye - film sensacyjny, USA/Wielka Brytania 1995, reż. Martin Campbell, wyk. Pierce Brosnan
04.00 Kawa z kardamonem (8) - serial
04.55 Zakończenie programu

POLSAT

04.40 Disco Gramy - muz., Polska 2025
05.25 Telezakupy TV Okazje - magazyn
06.00 Nowy dzień z Polsat News - inf.
09.00 Sekretne życie zwierzaków domowych - film animowany, Japonia/USA 2016, reż. Chris Renaud
10.50 Park jurajski - film przygodowy, USA 1993, reż. Steven Spielberg, wyk. Sam Neill, Laura Dern, Jeff Goldblum, Richard Attenborough
13.30 Gliniarze (1062): Ona tańczy dla mnie! - serial paradok., Polska
14.35 Gliniarze (1063): Lokalne układziki - serial paradok., Polska
15.35 Gliniarze (1064): Ojcowska miłość - serial paradok., Polska
16.40 Disco Star - muz., Polska 2024
18.50 Wydarzenia - program inf.
19.15 Prezydenci i premierzy - public.
19.30 Sport
19.40 Pogoda - program informacyjny
19.55 Kabaret na żywo. Chyba Czesuaf
21.55 47 roninów - film kostiumowy, USA 2013, reż. Carl Rinsch, wyk. Keanu Reeves, Hiroyuki Sanada, Ko Shibasaki, Tadanobu Asano, Min Tanaka
00.20 Ghost Rider - thriller, USA/Australia 2007, reż. Mark Steven Johnson, wyk. Nicolas Cage, Eva Mendes, Peter Fonda, Matt Long, Wes Bentley
02.55 Świat według Kiepskich (453): Klimakterium - serial kom., Polska
03.30 Świat według Kiepskich (454): Jubel - serial komediowy, Polska

TVN

05.40 Uwaga! - magazyn reporterów
05.55 Ukryta prawda (1356) - serial, Pol.
06.50 Kuchenne rewolucje: Człuchów, Kuchnia z Piwnicą - rozr., Pol. 2019
07.45 Dzień dobry wakacje - mag.
11.35 Na Wspólnej (4061) - serial, Pol.
12.05 Na Wspólnej (4062) - serial, Pol.
12.35 Na Wspólnej (4063) - serial, Pol.
13.05 Na Wspólnej (4064) - serial, Pol.
13.30 Szpital św. Anny (19/26) - serial
14.40 Szpital św. Anny (20/26) - serial
15.45 Anatomia piękna - rozr., Pol. 2024
16.50 Lara Croft: Tomb Raider - film przygodowy, Wielka Brytania/Niemcy/USA/Japonia 2001, reż. Simon West, wyk. Angelina Jolie, Jon Voight, Iain Glen, Noah Taylor
19.00 Fakty - program informacyjny
19.30 Sport
19.35 Kroniki Tour de Pologne
19.40 Pogoda - program informacyjny
19.45 Uwaga! - magazyn reporterów
20.00 Kobiety pragną bardziej - komedia romantyczna, USA/Niemcy/Holandia 2009, reż. Ken Kwapis, wyk. Ben Affleck, Jennifer Aniston
22.50 Ojcowie i córki - film obyczajowy, USA/Włochy 2015, reż. Gabriele Muccino, wyk. Russell Crowe
01.15 MasterChef Nastolatki - rozr.
02.35 Szpital (909) - serial paradok., Pol.
03.35 Szpital (910) - serial paradok., Pol.
04.30 Uwaga! - magazyn reporterów
04.45 Recepta na stary dom 3 - rozr.

TV 4

06.00 Łowcy skarbów. Kto da więcej?
07.00 Galileo - pr. popularnonaukowy
08.00 Galileo - pr. popularnonaukowy
09.00 Galileo - pr. popularnonaukowy
10.00 Galileo - pr. popularnonaukowy
11.05 #Jesteśmy dla dzieci - mag.
11.30 Miodowe lata (1): Żywe zwłoki
12.05 Miodowe lata (14): Niespodzianka urodzinowa - serial kom., Pol.
12.40 Miodowe lata (21): Mój braciszek Karol - serial komediowy, Polska
13.30 I kto to mówi 2 - komedia, USA 1990, reż. Amy Heckerling, wyk. John Travolta, Kirstie Alley
15.00 Policjantki i Policjanci (1286)
16.00 Policjantki i Policjanci (1287)
17.00 Policjantki i Policjanci (1288)
18.00 Policjantki i Policjanci (1289)
19.00 Policjantki i Policjanci (1290)
20.00 Sprawiedliwi - Wydział Kryminalny (919) - serial krym., Polska
21.00 Sprawiedliwi - Wydział Kryminalny (920) - serial krym., Polska
22.00 Sprawiedliwi - Wydział Kryminalny (921) - serial krym., Polska
23.00 Sprawiedliwi - Wydział Kryminalny (922) - serial krym., Polska
00.00 Gwiazdy Kabaretu - rozr., Pol. 2021
01.00 Gwiazdy Kabaretu - rozr., Pol. 2021
02.05 STOP Drogówka - magazyn, Polska
03.15 Interwencja - mag. reporterów
03.25 Lubię disco! - program muz., Pol.
04.25 Top 10 - lista przebojów - muz.
05.30 Telezakupy TV Okazje - magazyn

TVN SIEDEM

05.10 Szkoła (496) - serial paradok., Pol.
06.15 Wiza na miłość: pierwsze spotkanie - program rozr., USA 2020
07.15 Nowe Zwariowane Melodie (17/52) - serial animowany, USA
07.30 Step Up 2 - film muzyczny, USA 2008, reż. Jon M. Chu, wyk. Briana Evigan, Robert Hoffman
09.35 Ukryta prawda (1275) - serial, Pol.
10.35 Ukryta prawda (1277) - serial, Pol.
11.40 Ukryta prawda (1276) - serial, Pol.
12.40 Detektywi (24/56): Tajemnice żony - serial fab.-dok., Polska
13.40 Detektywi (25/56): Damianek
14.40 Złoto dla zuchwałych - komedia wojenna, USA/Jugosławia 1970, reż. Brian G. Hutton, wyk. Clint Eastwood
17.40 Tarzan: Legenda - film przygodowy, USA/Wielka Brytania/Kanada 2016, reż. David Yates, wyk. Alexander Skarsgard, Christoph Waltz
20.00 Star Trek - film SF, USA/Niemcy 2009, reż. J.J. Abrams, wyk. Eric Bana, Karl Urban, Chris Pine
22.50 Morze Północne w ogniu - dramat sensacyjny, Dania/Szwecja/Norwegia 2021, reż. John Andreas Andersen, wyk. Kristine Kujath Thorp
01.00 Zbrodnie z pierwszych stron gazet 7 (12/16) - serial dok., USA
03.00 Fachowcy 2 (12/15) - serial, Pol.
03.45 Usterka 11 (18/31) - serial, Polska
04.25 Druga strona medalu 3: Mariola Gołota - talk-show, Polska 2010

TV PULS

06.00 Kobra - oddział specjalny (10, 11, 12) **09.00** Taki jest świat 10 **10.00** Lombard. Życie pod zastaw 5 (229, 231, 233, 235, 237) **15.00** Lombard. Życie pod zastaw 16 (875, 876, 877) **18.00** Lombard. Życie pod zastaw 16 (878) **19.00** Lombard. Życie pod zastaw 16 (879) **20.00** Kula w łeb - film kryminalny, USA/Indie/Szwajcaria 2012 **21.50** Ultimatum - dramat, USA/Francja/Hiszpania/Kanada/Niemcy 2023 **23.30** John Wick - film sensacyjny, USA 2014 **01.30** Zobacz to!: Dyżur 3 (40) **02.25** Taki jest świat 10 **03.05** Menu na miarę **03.45** Menu na miarę **04.25** Menu na miarę **04.50** Dyżur 3 (41) **05.30** Dyżur 3 (42-ost.)

PULS 2

06.00 Aukcja w ciemno 2 (11) **06.30** Ale numer! **09.10** Safari - film anim., Niem. 2010 **10.50** Misiek w Nowym Jorku - film animowany, USA/Indie/Irlandia 2016 **12.25** Wojciech Cejrowski. Boso - Meksyk/Paragwaj (9, 10) **13.45** Gwiazdy Mazurskiej Nocy Kabaretowej **15.45** Świniopas - baśń filmowa, Niemcy 2017 **17.15** Sześć łabędzi - film familijny, Niemcy 2012 **19.00** Urwis - film animowany, USA/Kanada 2019 **20.30** Pożyczony narzeczony - komedia, USA 2011 **22.55** Spirala: Nowy rozdział serii „Piła" - horror, Kanada/USA 2021 **00.35** Wstydliwe choroby 5 (8, 9) **02.30** Lombard. Życie pod zastaw 2 (56, 57, 71) **05.25** Dyżur 3 (30)

STOPKLATKA

06.00 Jednostka Specjalna „Dunaj" 15 (4) **07.00** Komisarz Rex 8 (9, 10, 11): Nieboszczyk i dziecko; Nieboszczyk jeszcze żył; Jego ostatnia niedziela **10.00** Hudson i Rex (6): Szybki Eddie **11.00** Hudson i Rex (7): Sztuka umierania **12.00** Kacper - film familijny, USA 1995 **14.05** Działa Navarony - film woj., USA/Wlk. Brytania 1961 **17.20** Stawka większa niż życie (7): Wielka wsypa **18.45** Stawka większa niż życie (8): Genialny plan pułkownika Krafta **20.00** Tomb Raider - film przyg., Wlk. Brytania/USA 2018 **22.35** Obcy 3 - horror SF, USA 1992 **00.50** Nagi instynkt 2 - thriller erot., USA/Niem. 2006 **03.25** Jestem mordercą - thriller, Pol. 2016

TTV HD

06.45 Diabelnie boskie **07.45** Żony Podlasia 2 (7) **08.45** Kanapowcy 5 **09.45** Express, Pogoda **10.05** Nic do zgłoszenia 2 (2) **11.05** Nic do zgłoszenia (2) **12.05** Dobra robota 4 (11) **12.35** Zakup w ciemno 3 **13.35** Zakup w ciemno 3 **14.40** Zakup w ciemno 2 **15.45** Express, Pogoda **16.05** Gogglebox. Przed telewizorem 22 **17.05** Usterka 13 (4) **17.45** Express, Pogoda **18.05** Damy i wieśniaczki. PL 6 (2) **19.15** Diabelnie boskie 3 **19.45** Express, Pogoda **20.00** Zakup w ciemno 3 **21.00** Gogglebox. Przed telewizorem 21 **22.00** Damy i wieśniaczki. PL 9 (10) **23.00** Gogglebox. Przed telewizorem **01.00** Diabelnie boskie 2

TV 6

06.00 Krudowie u zarania dziejów (16, 17) **07.00** Wyszczekani - komedia, Wlk. Brytania/USA 2018 **08.50** Cobra Kai (39, 40, 41) **11.10** Magnum: Detektyw z Hawajów (26, 27, 28, 29, 30) **15.55** Columbo (1, 2) **20.00** CSI: Kryminalne zagadki Miami (89) **20.55** CSI: Kryminalne zagadki Miami (90) **21.55** CSI: Kryminalne zagadki Miami (91) **22.55** Pogromcy mafii (8) **23.55** Nikita - dramat, Francja/Włochy 1990 **02.25** Włatcy móch (113): Mrufczy trót **02.55** Włatcy móch (114): Farmagedon **03.25** SuperLudzie Extra **03.40** Sekrety sąsiadów (33) **04.10** Sekrety sąsiadów (34) **04.40** Kochane pieniądze (57) **05.45** Telezakupy TV Okazje

POLSAT SPORT 1

06.55 The World Games - Chengdu 2025: Muay Thai **08.00** The World Games - Chengdu 2025: Smocze łodzie - maraton **10.30** The World Games - Chengdu 2025: Smocze łodzie - maraton **11.55** The World Games - Chengdu 2025: Muay Thai **15.00** Siatkówka plażowa: GP PGE **17.00** Tenis: Turniej ATP w Cincinnati - mecze 1. i 2. rundy gry pojedynczej **19.00** Tenis: Turniej ATP w Cincinnati - mecze 1. i 2. rundy gry pojedynczej **21.00** Tenis: Turniej ATP w Cincinnati - mecze 1. i 2. rundy gry pojedynczej **23.00** Tenis: Turniej ATP w Cincinnati - mecze 1. i 2. rundy gry pojedynczej **02.55** The World Games - Chengdu 2025: Smocze łodzie - maraton

NIEDZIELA 10 SIERPNIA

TVP 1

05.30 Sprawa dla reportera - magazyn
06.20 Słownik polsko@polski
06.55 Słowo na niedzielę - pr. religijny
07.00 Transmisja mszy świętej
08.00 Tydzień - magazyn rolniczy, Polska
08.55 Wojna domowa (15-ost.) - serial
09.45 Kolumbowie (1/5) - serial woj., Pol.
10.55 Przystań (9/13) - serial obycz., Pol.
11.55 Między ziemią a niebem - mag.
12.00 Anioł Pański - program religijny
12.15 Między ziemią a niebem - mag.
12.45 Jubileusz Młodych - cykl rep.
13.05 Kingsajz - komedia, Polska 1987
15.00 Kolarstwo: Tour de Pologne - studio
15.15 Kolarstwo: Tour de Pologne - 7. etap - jazda indywidualna na czas: Wieliczka - Wieliczka
17.00 Teleexpress, Pogoda
17.35 Komisarz Alex 22 (280) - serial
18.40 Jaka to melodia?
19.30 Program informacyjny 19.30 - inf.
20.05 Sport
20.10 Pogoda - program informacyjny
20.20 Matylda (11/13) - serial, Polska
21.20 Rolnik szuka żony 11 (10)
22.15 Tour de Pologne - kroniki
22.25 Wakacyjna terapia - komedia, Francja 2018, reż. Eloise Lang
00.10 Ocalony - dramat wojenny, Wielka Brytania/USA 2013, reż. Peter Berg
02.20 W otchłani - thriller, USA/Kanada 2018, reż. Pasha Patriki
04.05 Zakończenie programu

TVP 2

05.25 Barwy szczęścia (3185) - serial
06.00 Barwy szczęścia (3186) - serial
06.30 M jak miłość (1865) - serial, Pol.
07.30 Pytanie na śniadanie - pobudka
07.55 Pytanie na śniadanie - mag.
11.15 Rosół polski - magazyn, Pol. 2025
11.50 Lato z Radiem i Telewizją Polską: Lublin, część 1 - widowisko
12.50 Lato z Radiem i Telewizją Polską: Lublin, część 2 - widowisko
14.00 Familiada - teleturniej
14.35 Koło fortuny - teleturniej, Polska
15.10 Szansa na sukces. Opole 2025: Wilki - widowisko, Polska 2024
16.10 Cudowne lata - widowisko
17.15 Tak to leciało! - teleturniej muz.
18.15 Czarne chmury (3/10): Zawiść
19.20 Rodzinka.pl (175): Zarządzanie kryzysowe - serial kom., Polska
20.00 Pozdrowienia z Paryża - film sensacyjny, Francja 2010, reż. Pierre Morel, wyk. John Travolta, Jonathan Rhys Meyers, Kasia Smutniak
21.40 Kwiatki polskie w niedzielę
23.00 La Gomera - komedia kryminalna, Rumunia/Francja/Niemcy/Szwajcaria/Szwecja 2019, reż. Corneliu Porumboiu, wyk. Vlad Ivanov, Catrinel Marlon, Rodica Lazar
00.50 Lokatorka 2 (2) - serial krym., Pol.
01.50 Akacjowa 38 (33) - telen., Hiszp.
02.50 Akacjowa 38 (34) - telen., Hiszp.
03.40 Akacjowa 38 (35) - telen., Hiszp.
04.20 Zakończenie programu

POLSAT

04.40 Disco Gramy - muz., Polska 2025
05.25 Telezakupy TV Okazje - magazyn
06.00 Nowy dzień z Polsat News - inf.
08.45 Madagwiazdka - film animowany, USA 2009, reż. David Soren
09.20 Sekretne życie zwierzaków domowych 2 - film animowany, USA/Francja/Japonia 2019, reż. Chris Renaud, Jonathan del Val
11.00 Dobra wróżka 2 - film familijny, USA 2012, reż. Alex Zamm, wyk. Larry The Cable Guy, David Mackey
12.55 Duże dzieci - komedia, USA 2010, reż. Dennis Dugan, wyk. Adam Sandler, David Spade, Rob Schneider
15.20 Piraci z Karaibów: Na krańcu świata - film przygodowy, USA 2007, reż. Gore Verbinski, wyk. Johnny Depp, Geoffrey Rush
18.50 Wydarzenia - program inf.
19.20 Gość „Wydarzeń" - public.
19.30 Sport
19.45 Pogoda - program informacyjny
20.00 Braveheart - Waleczne serce - dramat historyczny, USA 1995, reż. Mel Gibson, wyk. Mel Gibson
23.50 Śniadanie do łóżka - komedia romantyczna, Polska 2010, reż. Krzysztof Lang
01.40 Pitch Perfect 2 - komedia muzyczna, USA 2015, reż. Elizabeth Banks, wyk. Anna Kendrick
04.05 Świat według Kiepskich (455): Bolero - serial komediowy, Polska

TVN

05.10 Uwaga! - magazyn reporterów
05.25 Ukryta prawda (1357) - serial, Pol.
06.20 Kuchenne rewolucje: Toruń, Prova Gourmet - rozr., Polska 2019
07.15 Magda gotuje internet - magazyn
07.45 Dzień dobry wakacje - mag.
11.35 Co za tydzień - magazyn, 2024
12.25 Kuchenne rewolucje: Warszawa - Bistro Rozmaryn - rozr., Pol. 2024
13.40 Scooby-Doo! - film animowany, USA/Wielka Brytania/Kanada 2020, reż. Tony Cervone
15.40 Transformers: Ostatni rycerz - film SF, USA/Chiny/Kanada 2017, reż. Michael Bay, wyk. Mark Wahlberg
19.00 Fakty - program informacyjny
19.30 Sport
19.35 Kroniki Tour de Pologne
19.40 Pogoda - program informacyjny
19.45 Uwaga! - magazyn reporterów
20.00 Incepcja - thriller SF, USA/Wielka Brytania 2010, reż. Christopher Nolan, wyk. Leonardo DiCaprio
23.15 Pokój - dramat obyczajowy, Irlandia/Kanada/USA/Wielka Brytania 2015, reż. Lenny Abrahamson
01.35 CSI: Kryminalne zagadki Las Vegas 12 (5/22) - serial krym., USA
02.40 Rzeczy, których nie nauczył mnie ojciec 4 (1/6) - serial, Polska
03.15 Szpital (911) - serial paradok., Pol.
04.15 Uwaga! - magazyn reporterów
04.35 Kto was tak urządził? - magazyn
05.05 Recepta na stary dom 3 - rozr.

TV 4

06.00 Łowcy skarbów. Kto da więcej?
07.00 Siedem nowych znaków Apokalipsy - film dokumentalny, USA 2016, reż. Bruce Kennedy
08.55 Galileo - pr. popularnonaukowy
09.55 Galileo - pr. popularnonaukowy
10.55 Ewa gotuje - magazyn, Pol. 2022
11.25 Gwiazdy Kabaretu - rozr., Pol. 2018
11.40 Uroczysko (127) - serial krym., Pol.
12.10 Uroczysko (128) - serial krym., Pol.
12.40 Uroczysko (129) - serial krym., Pol.
13.10 Uroczysko (130) - serial, Polska
13.50 Legenda Herkulesa - film przygodowy, USA 2014, reż. Renny Harlin, wyk. Kellan Lutz, Gaia Weiss
15.55 Parasol bezpieczeństwa - komedia sensacyjna, USA 2003, reż. Dennis Dugan, wyk. Martin Lawrence
17.50 Klik: I robisz, co chcesz - komedia, USA 2006, reż. Frank Coraci, wyk. Adam Sandler, Kate Beckinsale
20.00 Sprawiedliwi. Trójmiasto (36)
21.00 Sprawiedliwi. Trójmiasto (37)
22.00 Sprawiedliwi. Trójmiasto (38)
23.00 Sprawiedliwi. Trójmiasto (39)
00.00 STOP Drogówka - magazyn, Polska
01.05 Navy Seals - tajna broń Ameryki (1/2) - serial dokumentalny, USA
03.00 Pełna chata: Centrum Pieniądza NBP - mag. poradnikowy, Pol. 2018
03.15 Interwencja - mag. reporterów
03.25 Lubię disco! - program muz., Pol.
04.25 Top 10 - lista przebojów - muz.
05.30 Telezakupy TV Okazje - magazyn

TVN SIEDEM

05.15 Szkoła (497) - serial paradok., Pol.
06.15 Wiza na miłość: pierwsze spotkanie - program rozr., USA 2020
07.15 Nowe Zwariowane Melodie (18/52) - serial animowany, USA
07.30 Nowe Zwariowane Melodie (19/52) - serial animowany, USA
07.45 Liga potworów - film animowany, USA 2022, reż. Hamish Grieve
09.50 Ukryta prawda (1278) - serial, Pol.
10.50 Ukryta prawda (1279) - serial, Pol.
11.50 Ukryta prawda (1280) - serial, Pol.
12.50 Ukryta prawda (1281) - serial, Pol.
13.50 Detektywi (26/56): Testament
14.50 Detektywi (27/56): Szkolne problemy - serial fab.-dok., Polska
15.50 Step Up 3 - film muzyczny, USA 2010, reż. Jon M. Chu, wyk. Rick Malambri, Adam G. Sevani
18.10 Akademia policyjna 4: Patrol obywatelski - komedia, USA 1987, reż. Jim Drake, wyk. Steve Guttenberg, Bubba Smith, David Graf
20.00 Pacific Rim - film SF, Meksyk/USA 2013, reż. Guillermo del Toro, wyk. Charlie Hunnam, Diego Klattenhoff
22.50 Amnezja - thriller, USA/Niemcy 2004, reż. Philip Kaufman, wyk. Ashley Judd, Samuel L. Jackson
00.50 Ponad horyzont! - film przygodowy, USA 2021, reż. Andrew Stevens, wyk. Kevin Quinn, Claudia Lee
02.55 Oczami ofiary (1/10) - serial, USA
04.00 Fachowcy 2 (13/15) - serial, Pol.

TV PULS

06.00 Dyżur 2 (15) **06.35** Kobra - oddział specjalny (13, 14) **08.40** Taki jest świat 10 **09.35** Ranczo 7 (80-84) **14.35** Johnny English - komedia, Wielka Brytania/Francja 2003 **16.30** Naga broń 2 1/2: Kto obroni prezydenta? - komedia, USA 1991 **18.25** Naga broń 33 1/3: Ostateczna zniewaga - komedia, USA 1994 **20.00** Umysł przestępcy - dramat, USA/Wielka Brytania/Bułgaria 2016 **22.15** G.I. Joe: Czas Kobry - film sensacyjny, USA/Czechy 2009 **00.45** Czerwona Sonja - film fantasy, USA/Hol./Włochy 1985 **02.25** Zobacz to!: Dyżur 3 (30, 31) **03.40** Taki jest świat 10 **04.25** Dyżur 3 (32) **05.00** Dzielnica strachu 8 (360)

PULS 2

06.00 Taki jest świat 10 **06.50** Szalone fabryki polskiej muzyki! **07.50** Aukcja w ciemno 2 (12, 13) **08.45** Wojciech Cejrowski. Boso - Meksyk/Paragwaj (11, 12) **09.50** Wojciech Cejrowski. Boso - Etiopia (4, 5) **11.15** Oskar - komedia, Francja 1967 **12.45** Mania wielkości - komedia, Fr./Hiszp./Wł./RFN 1971 **15.15** Urwis - film animowany, USA/Kanada 2019 **16.45** Zaklęte piórko - baśń filmowa, Czechy 2020 **18.45** Niedźwiedzia skóra - baśń filmowa, Niem. 2015 **20.00** W szczękach rekina - horror SF, Australia/Singapur 2012 **21.55** Dzielnica strachu 8 (361-365) **02.55** Lombard. Życie pod zastaw 4 (190) **03.55** Lombard. Życie pod zastaw 2 (59)

STOPKLATKA

06.00 Jednostka Specjalna „Dunaj" 15 (5) **07.00** Komisarz Rex 8 (12, 13, 14) **10.00** Hudson i Rex (8, 9): Morderstwo rodem z kryminału; Test wytrzymałości **12.00** Hudson i Rex (10): Krew na lodzie **13.00** Rodzina Addamsów 2 - komediodramat, USA 1993 **15.00** Miłość, szmaragd i krokodyl - film przygodowy, USA 1984 **17.15** Stawka większa niż życie (9): Edyta **18.45** Stawka większa niż życie (10): Oblężenie **20.00** Piękny umysł - dramat, USA 2001 **22.50** Pachnidło: Historia mordercy - dramat, Niemcy/Francja/Hiszpania/USA 2006 **01.55** Sługi boże - film kryminalny, Polska 2016 **04.00** PitBull - film krym., Polska 2005

TTV HD

06.35 Perła Kataru - najbardziej luksusowa wyspa świata **07.40** No to lecę! **08.40** Nic do zgłoszenia (2) **09.45** Express, Pogoda **10.05** Ciężarówką przez Indie (5) **11.05** Dobra robota 4 (12) **11.35** Zakup w ciemno 2 **12.40** Zakup w ciemno 2 **13.40** Zakup w ciemno 2 **14.45** Kanapowcy 5 **15.45** Express, Pogoda **16.05** 99 - Gra o wszystko. VIP 5 **17.05** Życie na kredycie 5 **17.45** Express, Pogoda **18.05** Życie na kredycie 5 **18.40** Damy i wieśniaczki. PL 9 (10) **19.45** Express, Pogoda **20.00** Zakup w ciemno 3 **21.00** Gogglebox. Przed telewizorem 21 **22.00** Kanapowcy 5 **23.00** 99 - Gra o wszystko. VIP 5 **00.00** Ciężarówką przez Indie (5)

TV 6

06.00 Miodowe lata (69, 51): Eksperyment medyczny; Idol **07.35** Columbo (1, 2) **11.45** Narzeczony na niby - komedia, Polska 2018 **14.00** Policjantki i Policjanci (1231-1236) **20.00** CSI: Kryminalne zagadki Miami (92, 93) **21.55** CSI: Kryminalne zagadki Miami (94) **22.55** Pogromcy mafii (9) **23.55** Zanosi się na burzę - thriller SF, Kanada 2017 **01.50** Włatcy móch (115): Hur wójuf **02.20** Włatcy móch (116): Ó źrudła **02.50** Benny Hill **03.25** SuperLudzie Extra **03.40** Sekrety sąsiadów (35): Nauczyciel mojej córki **04.10** Sekrety sąsiadów (36): Druga szansa **04.40** Kochane pieniądze (58) **05.45** Telezakupy TV Okazje

POLSAT SPORT 1

06.00 The World Games - Chengdu 2025: Freediving **08.00** The World Games - Chengdu 2025: Smocze łodzie - maraton **09.00** The World Games - Chengdu 2025: Smocze łodzie - maraton **13.00** The World Games - Chengdu 2025: Muay Thai **15.00** Koszykówka mężczyzn - mecz towarzyski: Polska - Szwecja **17.00** Tenis: Turniej ATP w Cincinnati - mecz 2. rundy gry pojedynczej **19.00** Tenis: Turniej ATP w Cincinnati - mecz 2. rundy gry pojedynczej **21.00** Tenis: Turniej ATP w Cincinnati - mecz 2. rundy gry pojedynczej **23.00** Tenis: Turniej ATP w Cincinnati - mecz 2. rundy gry pojedynczej **01.00** Tenis: Turniej ATP w Cincinnati

eprasa.pl 6d07017165

NIERUCHOMOŚCI

Biuro Obsługi Prawnej „VETO"

ZAUFANIE ● WIEDZA ● SKUTECZNOŚĆ ● 26 LAT DOŚWIADCZENIA

Chełm, ul. Lwowska 59 (obok ChSM) tel. 82 562 11 46 609 44 70 80

e-mail:nieruchomosci-veto_xl@wp.pl www.nieruchomosci-veto.gratka.pl

Bezpłatne opinie o wartości nieruchomości ● Wyceny ● Tłumaczenia przysięgłe (języki świata)

1. PILNIE SPRZEDAM: budynek mieszkalny piętrowy o powierzchni 140 m2, działka 280 m2, ogrodzona, osiedle Dyrekcja Dolna, ul. Jedność, cena: 399.000zł – do negocjacji.

2. Działka ogrodnicza „ROD" o powierzchni 480m2 ogrodzona siatką, Liczne nasadzenia drzew. Budynek drewniany z przyłaczem energii elektrycznej, ujęcie wody na dzialce, osiedle Wygon, cena 26.500zł – do negocjacji.

3. Wyjątkowa, piękna działka gruntu o pow. 2ha ogrodzona, położona przy samym jeziorze Lipiniec. Staw 20 arów, las, studnia głębinowa. W cenie domek holenderski, gmina Włodawa, obok jez. Białe, c: 715.000zł

4. Lokal mieszkalny o pow. 51m2 (w tym 2 pokoje, kuchnia, łazienka z wc – wanna obudowana), 2 piętro. Na tym samym poziomie znajduje się suszarnia, 2 komórki. Możliwość korzystania z działki ogrodniczej, gmina Rejowiec, cena: 112.000zł

5. DO WYNAJĘCIA: Prestiżowy lokal użytkowy 50m2, 1 piętro w nowo wybudowanym budynku. (do własnej aranżacji – dwa miesiące brak opłat), Ogrzewanie podłogowe (indywidualne liczniki). Lokal przystosowany dla osób niepełnosprawnych (winda), parking. Możliwość zwiększenia powierzchni do 100m2, Centrum Chełma, c: 2.500zł netto + media wg zużycia.

Wybrane oferty

1. Lokal mieszkalny 1- pokojowy w tzw."bloku kolejowym" o pow. 38,41m2, parter, os. Górna Dyrekcja, c: 192.000;
2. M-3, 39m2, 4 piętro, wspólnota mieszkaniowa, wolne, os. Dyrekcja, c: 240.000;
3. M-3, 49m2, 4 piętro, w cenie zabudowa kuchni z agd, Wspólnota. Teren ogrodzony, parking, os Bazylany, 308.000;
4. M-3, 51m2, 3 piętro, ul. Grota Roweckiego, c: 315.000;
5. M-4, 60m2, 1 piętro. W cenie zabudowa kuchni, os. Kościuszki, c: 365.000;
6. M-4, 62m2, parter z odrębnym wejściem. Lokal po częściowym remoncie. C.o. własne węglowe. Działka gruntu (ogródek), Chełm, 175.000;
7. M-4, 64m2, 1 piętro. Lokal środkowy, balkon od południa. Pełne wyposażenie i umeblowanie w cenie. Mieszkanie do zamieszkania od zaraz, os. Śródmieście, c: 450.000;
8. M-4, 75m2, 3 piętro, wolne, centrum Chełma, c: 350.000;
9. M-4, 76m2, parter, os. XXX-lecia, c: 420.000;
10. Budynek mieszkalny w zabudowie bliźniaczej 110 m2, piętrowy, murowany. Budynek gosp. 26 m2. Działka 403 m2, ogrodzona. os. Rejowiecka, c. 400.000;
11. Budynek piętrowy, dwurodzinny – zabudowa bliźniacza 250m2. Dzialka 711m2, Oficyna - 30m2, - bud. garażowy, os. Działki, c: 700.000;
12. Dom piętrowy murowany, dwupoziomowy, ocieplony o pow. 165m2. Działka 1700m2 przepięknej urody, dużo drzew iglastych, nasadzeń. Wiata murowano - drewniana 65m2 w tym garaż. Bardzo funkcjonalny układ pomieszczeń. Osiedle Wygon, c: 765.000;– pilnie!
13. Dom po kompletnym, kapitalnym remoncie (wszystkie elementy nowe) pow. 125m2 po kapitalnym remoncie – stan deweloperski. Działka 478m2- nowe ogrodzenie, kostka brukowa, wiata 2-stanowiskowa. os. Działki, c: 720.000; Wartiant z: fotowoltaiką, magazynem energii, pompą ciepła, c: 770.000;
14. Dom piętrowy 240 m2, garaż w bryle budynku -24m2. Działka 791 m2, ogrodzona, zagospodarowana, os. Działki, c: 820.000;
15. Budynek użytkowy, parterowy 102m2, możliwość rozbudowy, parking, działka 1605m2, Centrum c: 600.000;
16. Lokal użytkowy 34,50m2, parter, media miejskie, wejście od ulicy, Centrum Chełma, blisko deptak – Lwowska, świetna lokalizacja na usługi kosmetyczne, c: 175.000;
17. Lokal handlowo – usługowy 35m2, parter, duże witryny, wejście bezpośrednio z chodnika. Centrum Chełma, c: 238.000zł/ brutto.
18. Lokal użytkowy 51m2, 2 piętro, ogrzewanie miejskie, centrum, c: 249.000;
19. Lokal użytkowy 53m2, parter, centrum Chełma, c: 285.000;
20. Budynek użytkowy, parterowy, 300m2. Garaż, pom.gosp. Działka 900m2 ogrodzona. Dodatkowo bud. gosp. 25m2, centrum c: 690.000;
21. Budynek mieszkalno uslugowy 2-piętrowy wolno stojący 770m2 -7 lokali mieszkalnych od 50m2 objęte wynajmem, 4 lokale użytkowe od. 50m2), projekt na rozbudowę, działka 546m2, ogrodzona, parking, c: 2.450.000;
22. Atrakcyjna działka budowlana 3123m2 , media, okolice ul. Metalowej, c: 350.000;
23. Działka budowlana 3016m2, media, ul. Poleska, c: 136.000;
24. Dzialka budowlana 2344m2, okolice ul. Metalowej, c: 79zł/m2
25. Działka budowlana 1631m2, okolice ul. Budowlanej, c: 110.000;
26. Działka budowlana 1600m2, ul. Jarzębinowa, c: 104.000;
27. Działki budowlano-usługowe od 1000m2 media: woda, prąd, Wolwinów, c: 100zł/m2
28. Działka inwestycyjna 8167m2 położona przy drodze asfaltowej. Przeznaczenie - składy, budownictwo, przemysł, Chełm – dzielnica przemysłowa, c: 1.000.000;
29. Działka inwestycyjna 1,30ha ogrodzona. Przeznaczenie - składy, magazyny, produkcja zw. z budownictwem. Media: stacja trafo, gaz ziemny, woda, kanalizacja. Chełm – dzielnica przemysłowa, c: 1.100.000;
30. Działka komercyjna 2677m2, utwardzona. Przeznaczenie- usługi, warsztaty, zabudowa wielorodzinna. Projekt budynku gosp.-garażowego 839m2, os. Rejowiecka, c: 420.000zł
31. Działka ogrodnicza „ROD" 475m2, budynek drewniany, os. Dyrekcja, c: 14.000;
32. Gotowy projekt o symbolu "Z64" - pracowni Z500. Dom parterowy 83m2 (2 sypialnie, kuchnia połączona z salonem, spiżarka, łazienka z wc, pomieszczenie gospodarcze, garaż 28m2, c: 990zł;
33. Kompleks nowych garaży (14 sztuk) przy osiedlu mieszkaniowym. Całość ogrodzona, monitorowana. Wszystkie garaże wynajęte, c: 966.000; - możliwość zakupu pojedynczych garaży w cenie 66.000;

gmina Chełm

1. Działka budowlana 6600m2, budynek murowany 50m2, c: 200.000zł
2. Budynek drewniany 65m2, działka 2,52ha przy drodze asfaltowej, c: 260.000;
3. Budynek mieszkalny z poddaszem użytkowym o pow. 105m2 w trakcie budowy, stan zaawansowany, wszystkie media . Budynek gospodarczy 44 m2 z garażem. Działka 4000 m2, c. 570.000;
4. Dom piętrowy 220m2, bud. gosp. 580m2 – nowy dach, działka 3000m2 (III klasa), c: 600.000;
5. Działka komercyjna przy drodze wylotowej na Lublin 1,33ha (szer. 86m), c: 78zł/m2 brutto;

ŚWIADECTWA ENERGETYCZNE LOKALI i BUDYNKÓW

6. OFERTA SPECJALNA DLA INWESTORÓW: Grunt o pow. 2,30 ha z przeznaczeniem pod zabudowę mieszkaniową, Janów I, cena: 570.000;
1. Działka gruntu o pow. 1,70ha pod zabudowę mieszkaniową – zatwierdzony podział na 9 działek. Strupin Duży, c: 27zł/m2
2. Działka gruntu o pow. 9500m2 z przeznaczeniem pod usługi komercyjne, przemysł, Janów I, c: 120.000;
3. Działka gruntu 8700m2, przy drodze asfaltowej, media, Rudka, c: 350.000;
4. Działka gruntu o pow. 7920m2 z przeznaczeniem pod usługi komercyjne, przemysł, Janów I, c: 102.000;
5. Działka budowlana 3656, położona przy głównej drodze Chełm-Włodawa, media, Horodyszcze Kol., c: 180.000;
7. Działka budowlana 3649, przy drodze asfaltowej, media, możliwość podziału, Nowe Depułtycze, c: 45zł /m2 całość, po podziale 75zł/m2;
9. Działka budowlano-usługowa 3130m2, przy drodze asfaltowej, media, możliwość podziału, Żółtańce Kolonia, ul. Ks. Dąbrowskiego, c: 120zł/m2
11. Działka budowlana 3008m2,trasa Chełm – Włodawa, c: 180.000;
12. Działki budowlane po 1600m2 położone na nowopowstającym osiedlu domów jednorodzinnych, 5 minut drogi od Chełma, Depułtycze, c: od 50zł/m2 brutto. Przy zakupie działki Kupujący jest zwolniony z opłaty podatku PCC w wysokości 2%.
13. Dzialki budowlane po 1260m2, Strupin Duży, c: 40zł/m2
14. Kilkadziesiąt atrakcyjnych działek budowlanych o pow. od 1200m2. Media: energia elektryczna, woda, gaz w pasie drogowym, Janów I c: od 65zł/m2 brutto. Przy zakupie działki Kupujący jest zwolniony z opłaty podatku PCC w wysokości 2%.
15. Działki budowlane od 1000m2, Żółtańce Kolonia, c: 140zł/m2
16. Nowo wydzielone dzialki budowlane o regularnym kształcie, pow. 1000-1250 m2. Pierwsza działka położona przy drodze asfaltowej, Okszów, c: od 100zł/m2
17. Działki budowlane od 868m2, Staw, c: 56zł/m2;
18. Budynek 2-kondygnacyjny 407m2, dzialka 2343m2. Przeznaczenie: składy, produkcja, uslugi. Mozliwość adaptacji na cele mieszkaniowe i realizację kultu religijnego, odleglość od Chełma 4km.

gmina Dorohusk

1. Siedlisko: dom drewniany do generalnego remontu, budynek gospodarczy - stodoła, działka gruntu 4800m2 c: 39.500;
2. Działka 2400m2 częściowo ogrodzona, blisko las i zalew Husynne, c: 30.000;
3. Działka 3600m2, regularny prostokąt, 10km od Chełma, c: 60.000;
4. Działka leśna z możliwością zabudowy o pow. 5 ha w tym staw rybny 500m2, c: 135.000;

gmina Dubienka

1. Działka budowlana- 3000m2, Rogatka, c: 40.000;
2. Działki budowlane-1352m2-1640m2, Starosiele, c: od 24zł/m2
3. Działki budowlane - 798m2 - 1412m2, Dubienka, c: od 24zł/m2
4. Działka gruntu - 7500m2, usługi, turystyka, Siedliszcze, c: 60.000;

gmina Kamień

1. Działka budowlana- 661m2 (szer. 9m-12m) przy drodze asfaltowej, media, c: 39.000;
2. Działka budowlana-2909m2, możliwość podziału, c: 160.000;/ działka;
3. Działka rolno-budowlana - 8600m2, c: 95.000;

gmina Rejowiec Fabryczny

1. Dom murowany 80 m2 Działka 2000m2 częściowo ogrodzona Na działce bud. gosp. 60m2, c: 195.000;
2. Lokal użytkowy prawie „za darmo" 33,70m2 (1 duże pomieszczenie – do własnej aranżacji), 1 piętro budynku handlowo-usługowego, c: 29.500;
3. Działka budowlana - 2500m2, media, zabudowa jednorodzinna, Wereszcze Duże c: 90zł/m2;
4. Działka budowlano-usługowa - 1250m2, media, Wólka Rejowiecka, c: 65.000;
5. Działka gruntu - 700m2, możliwa zabudowa, Wólka Kańska, c: 19.800;

gmina Włodawa

1. Luksusowy nowy dom letniskowy z poddaszem użytkowym 70m2, murowany, ocieplony. Kominek, klimatyzacja, alarm. Działka 1000 m2, ogrodzona. Okuninka - Jezioro Białe, c: 470.000;

gmina Wierzbica

1. Budynek mieszkalny murowany w części z poddaszem o pow. 100m2 w całości podpiwniczony. Działka 2046m2, budynek gosp. 100m2, c: 299.000;

DO WYNAJĘCIA:

1. Działka 1400m2 na cele gospodarcze, np.: usługi, plac manewrowy, postojowy, Chełm ul. Jagiellońska, czynsz najmu 700zł/mc.
2. Nowy dom parterowy 164 m2, energooszczędny – panele fotowoltaiczne, studnia głębinowa, monitoring. Budynek w pełni wyposażony i umeblowany, czynsz najmu 3500 zł + niskie koszty eksploatacji, gmina Kamień (11km od Chełma).
3. M-2, 33m2, 3 piętro, umeblowane, os. Słoneczne, czynsz najmu: 1050zł + opłaty eksploatacyjne;
4. M-2, 34m2 w kamienicy bezczynszowej, całkowicie umeblowane, 1 piętro. C.o. własne gazowe. Centrum Chełma. W okresie zimowym (listopad - kwiecień) czynsz najmu 750zł, w okresie letnim (maj-październik) czynsz najmu 850zł + media wg zużycia.
5. Lokal użytkowy w dobrym standardzie, 45m2, parter, oddzielne wejście z ulicy. System alarmowy, wc. Bliskie okolice Placu Łuczkowskiego, czynsz najmu 1.100zl + media.
6. Lokal użytkowy 128m2, wysoki parter, duże witryny, dwa wejścia.. Centrum Chełma, c: 35zł/m2 + media wg zużycia.
7. Lokal użytkowy 64,50m2, parter, os. Słoneczne, c: 2000zł netto (czynsz najmu) + opłaty eksploatacyjne + media wg zużycia;
8. Lokal handlowo-usługowy piętrowy 900m2, parking, c.o. gazowe, okolice Centrum, c: 20zł netto/m2. Dodatkowo część biurowa 200m2;
9. Hala magazynowa 115m2, teren zamknięty, plac utwardzony, os. Dyrekcja, c: 2000zł netto.
10. Hala magazynowo - wystawowa z przeszkleniem o pow. 300m2 ogrzewana. Dodatkowo budynek murowany 40m2. Plac 300m2 utwardzonay, ogrodzony, os. Rejowiecka. Koszt najmu: 7.000zł/ mc+ media.

Z OSTATNIEJ CHWILI

DOBRA OFERTA: Ciekawy i bardzo funkcjonalny dom parterowy z poddaszem użytkowym o pow. 168m2 w tym 5 pokoi, kuchnia z aneksem jadalnym, łazienka, wc z kabiną prysznicową.. Budynek w bardzo dobrym stanie technicznym. Dwa garaże zewnętrzne w jednej bryle. Fotowoltaika, pełne media. Dzialka o pow. 600m2 ciekawie zaaranżowana. Dwa wjazdy na posesję. Prestiżowa lokalizacja – ulica zmknięta, cena: 760.000zł

SPRZEDAM AUTO-MOTO

- Audi 80 B3 1,6td 1991r. zabytek, 8.800zł; Opel Vectra 1,8b+g 1991r. zabytek, 7.900zł, tel. 784 195 660
- Audi A2,1,4b, 2004r., 241000km, koła letnie i zimowe, 8.000zł, tel. 608 671 680
- Audi A3 8P, 1,6b, 2003r., stan dobry, 6.800zł, tel. 885 822 536
- Audi A3, A4, Q5, Q7 oraz inne modele, diesel i benzyna, Chełm, tel. 786 879 777
- Citroen Xsara Picasso 2010r., 1,6hdi, srebrny, szyby przyciemnione, PT i OC aktualne, 7.900zł, pilne, tel. 507 396 073
- Fiat Ducato L3 H2, L4 H2 oraz inne wersje Chełm, tel. 786 879 777
- Fiat Grande Punto 1,2b+g, pełna elektr., 7.000zł, tel. 506 468 070
- Ford Focus 1,6tdci, 2007r., 225000km, kolor niebieski, stan dobry, 8.100zł, tel. 793 013 958
- Hyundai Getz 2008r., kombi, 1,1b, dod. wyposażenie kamera przód-tył nowa, 7.200zł, tel. 660 101 093
- Kia Sportage 2016r., 1 właściciel, 108000km, 2 kpl. opon, po wymianie klocki i olej, 49.500zł, tel. 604 215 335
- Mercedes Benz, C180, WZ03, 2002r., 274000km, granatowy, Hatchback, stan dobry, 9 000zł, tel. 780 024 853
- Mercedes CIK, 1999r., cabrio, skóra, elektr. szyby, luster., alarm, opłaty aktualne, 5.500zł, tel. 506 468 070
- Mitsubishi Space Star 2003r., ON did bez dpf, bezwyp., 1 właściciel, hak, klima comfort, 279500km, 5.500zł, tel. 500 295 563
- Motocykl MZ, SHL oraz inne, tel. 505 379 192
- Nissan Qashqai I10, 2008r., 1,5dci, 106KM, 282000km, kolor beż, stan bdb., tel. 530 868 883
- Opel Astra III H, 1,6 kombi, 2012r., z salonu, 1 właściciel, serwisowany na bieżąco, +bsb, +4 opony, 22.000zł, tel. 602 469 322
- Opel Meriva 2003r., 1,7d isuzu, PT i OC ważne, 2 kpl. kół lato zima, 5.900zł, tel. 507 396 073
- PILNIE Peugeot 208, 1,2 benzyna, 2014r., sprawny, 15 000zł, tel. 798 564 956

Skup Aut
OSOBOWE - BUSY - całe, jeżdżące, uszkodzone, bez prawa rejestracji
CAŁE WOJ. LUBELSKIE
TRANSPORT - GOTÓWKA
Włodawa - tel. 727 563 368

eprasa.pl 6d07017165

SPOŁEM CHEŁM Sp. z o.o. OFERUJE

do wynajęcia lokale:
- al. M. J. Piłsudskiego 26 - boks handlowy o powierzchni 14,0 m kw. ;
- al. M.J. Piłsudskiego 28 - 2 boksy handlowe o powierzchni (2 x 21,8 m kw.) ;
- al. M.J. Piłsudskiego 28 - usługi handlowe o powierzchni 215,5 m kw.;
- ul. Rejowiecka 181 - 2 pokoje biurowe o powierzchni 51,5 m kw.

do sprzedaży:
- nieruchomość przy ul. Rejtana 8; budynek 197 m kw., działka gruntu 637 m kw.

do wynajęcia lub sprzedaży :
- ul. Rejowiecka 66 - lokal 202 m kw., działka 790 m kw.
- działka o pow. ok 1600 m kw., w Rejowcu, ul. Słoneczna 8 A (przy sklepie GAMA)

Więcej informacji - tel. 660 547 809

SPRZEDAM LOKAL UŻYTKOWY 122 m²

w bardzo dobrym stanie, na osiedlu Słoneczne w Chełmie (ul. Szymanowskiego 4).

OKAZJA! 595 000 zł

Lokal przystosowany na działalność medyczną, kancelarie prawne, biura, sklepy. Parking przed lokalem, trzy odrębne wejścia, system alarmowy.

tel. 606 635 417

Sprzedam LOKAL usługowo-handlowy 34,5 m²

ścisłe centrum Chełma parter, wszystkie media, świadectwa energetyczne, **tel. 784 631 949**

Sprzedam/wynajmę HALA SPRZEDAŻOWA 370 m²

- W hali znajdują się regały magazynowe do wykorzystania.
- W oddzielnym pomieszczeniu znajduje się kotłownia zasilająca centralne ogrzewanie.
- Wydzielone pomieszczenie biurowe, WC.
- Hala posiada: centralę alarmową wraz z czujnikami ruchu, monitoring, dwie bramy wjazdowe i oddzielne wejście dla personelu.
- Hala znajduje się przy ul. Okszowskiej 39 w Chełmie.
- Budynek jest docieplony.
- Możliwość umieszczenia swoich banerów reklamowych na dwóch ramkach na dachu i jednej od frontu.

Ogłoszenie prywatne - nie jestem biurem nieruchomości.
Sprzedam - 720 000 zł brutto do negocjacji.
Wynajmę - 4200 zł netto do negocjacji.
tel. 508 380 810

- Renault Clio II 2001r. stan bez rdzy, 1.800zł, tel. 510 132 351

Volkswagen Golf VII Kombi, 1.6 TDI BMT Trendline, 2018 r., 116 KM, diesel, przebieg 247 000 km, bezwypadkowy, świeżo zmieniony rozrząd, stan bdb, zadbany, kupiony w salonie w Polsce, pięć drzwi, skrzynia manualna, bogate wyposażenie - czujniki parkowania, wizualizacja odstępu od przeszkody, alufelgi plus komplet opon zimowych, kolejne badanie techniczne kwiecień 2026, faktura VAT 23%, cena 33 900 zł, do negocjacji, tel. 691 170 170

- Toyota Corolla 1,2 turbo, 85kW, kombi, 2019r., 71000km, garażowany, stan bdb., 53.900zł, tel. 602 111 731

AUTO-CZĘŚCI I AKCESORIA

- Alufelgi 17" do Toyoty RAV4, 400zł, tel. 608 671 680
- Alufelgi do Passata B5, reflektor przedni prawy, centralki do otwierania okien i wiele innych części, Citroen C5 - centralki do otwierania okien; klamki do drzwi, Reflektor Fiat 126p i inne, tel. 518 935 177
- Alufelgi Peugeot 3008, Citroen, 4x108, opony 225/50/17, koła VW Seat Skoda 5x100, opony 165/70/14, tel. 574 650 975
- Hak przedni wkręcany - gruby gwint, do opla - cena 50zł, Koło dojazdowe do opla T-105/70 D14" - cena 40zł, tel. 724 602 071
- Koła zimowe 185/65/15 Nexen kupione w 2023r. jak nowe 4x108 fi. 65,1, 600zł/kpl., tel. 502 949 948
- Opony 4szt. zimówki, dwie wielosezonowe 175/70/13, Nawigator, przebieg 500km, zdjęte po wypadku, prawie nowe, tel. 667 970 415
- Opony używane bardzo duży wybór, Żółtańce-Kolonia, od 30zł, tel. 663 502 292

SPRZEDAM NIERUCHOMOŚCI

- 29m2 kawalerka ul. Sienkiewicza, pilnie, tel. 515 959 229
- 39m2, 2 pokoje, AL. Żołnierzy I AWP k/ Poczty, tel. 883 156 315
- 44m2 Ip. 2 pokoje ul. Mickiewicza, tel. 507 982 778
- 51m2 parter 2 pokoje ul. Obłońska, tel. 507 982 778
- 57m2, 2 pokoje os. Koniczynka Al. Żołnierzy I AWP, tel. 515 959 229
- 63m2, 3 pokoje ul. Pocztowa, tel. 502 225 587
- 65m2, 3 pokoje ul. Narutowicza, tel. 515 959 229
- Budynek murowany parterowy 88m2 na działce 6a w centrum miejscowości Bukowa Wielka gm. Sawin, 195.000zł, tel. 508 366 797

Dom z bud. gosp. w stanie surowym dz. 16a Okszów ul. Chabrowa, tel. 518 938 242

- Dom 107m2, budynek gosp. 62m2, działka. 40a, 13km od Chełma, tel. 665 682 700
- Dom 110m2, Karolinów, tanio, tel. 515 959 229
- Dom 160m2, 2-poziomowy z kominkiem, działka 5a, Chełm ul. Wierzbowa, salon +5p +2ł +kuch. z jad., 599.000zł, tel. 514 962 009
- Dom murowany obora murowana do remontu (siedlisko) w tym 11ha spokojna okolica gm. Chełm, tel. 605 490 938
- Dom parterowy ul. Rynek wraz działką obok 120m2, wjazd i wejście również od ul. Wąskiej, wszystkie media, tel. 500 594 653
- Dom w zab. szereg. 110m2 narożny, garaż, działka 426m2, ogrz. MPEC - lub zamienię na M-4 0-Ip. os. Słoneczne, tel. 517 490 156
- Działka 0,87 ha, Rudka, gm. Chełm, więcej OLX ID 1011221999, tel. 600 296 725
- Działka 11a Okszów gm. Chełm, 39.000zł, tel. 513 010 121
- Działka 36a nad Bugiem, tel. 785 991 5814
- Działka 5a z wagą 15t skład węgla skup złomu, dz. 15a z magazynami utwardzona handel nawozami, Wierzbica, tel. 500 101 015
- Działka budowlana 1044m2, Pokrówka ul. Majowa, tel. ???
- Działka budowlana 1500m2 przy drodze, Zawadówka ul. Tęczowa, gm. Chełm, pilnie, tel. 517 740 079
- Działka budowlana 25a Wereszcze Duże k/ Chełma, nr 195/3, dojazd drogą gminną, blisko lasu, media w drodze, tel. 508 380 810

Działka 48a, Zalasocze k/ Dorohuska, zabudowania do rozbiórki (dom, stodoła), dojazd asfalt, prąd na działce, 60.000zł do negocjacji, tel. 603 225 000

- Działka budowlana uzbrojona, budynek gospodarczy 30m2, Okszów ul. Sosnowa, tel. 696 894 511
- Działka budowlano-inwestycyjna 608m2, Chełm ul. Staszica, tel. 516 093 953
- Działka nr 140/4 szer. 31m pow. od 16a do 25a, Żółtańce-Kolonia od strony ul. Dąbrowskiego, media w drodze, tel. 508 380 810
- Działka o pow. 0,24ara, na działce budynek zamieszkały o pow 79m2 użytkowej 58,54m2, tel. 509 189 501
- Działka pow. 28a nr 140/4, szer. 39,25m, Żółtańce-Kolonia od ul. Pstrągowej, media w drodze, tel. 508 380 810
- Działka rolno-budowlana 1,5ha, Rudka k/ Chełma, tel. 695 632 397
- Działka rolno-budowlana 46a, Strupin Łanowy, tel. 510 231 734
- Działki budowlane 10a, Janów ul. Żeromskiego, tel. 601 516 804
- Działki budowlane w Okszowie ul. Makowa, gaz, prąd, woda, tel. 691 641 561
- Garaż murowany 16m2 +działka obok, ul. Wojsławicka, 100.000zł, te. 507 322 319
- Grunty rolne 1ha, 3ha, 5ha, Czułczyce gm. Sawin, przy drodze Chełm - Sawin, tel. 507 183 122
- Grunty rolne w gm. Chełm oraz Siedliszcze, tel. 505 379 192
- Hala magazyn 372m2 ul. Okszowska, tel. 515 959 229
- Kawalerka Ip. ul. Kopernika, tel. 515 959 229
- M-3 IVp. os. Kościuszki, po lekkim remoncie, bdb. lokalizacja, tel. 500 456 686
- M-4 IVp. 60m2 z wyposażeniem, os. Słoneczne, tel. 500 040 111
- Mieszkanie 75,5m2, Ip., 4Pokoje +K+Ł+WC, balkon, Wierzbica os. Centrum, tel. 510 692 627
- Mieszkanie 40m2, IIp., do remontu, bez czynszowe, kamienica, deptak, Lwowska, 160.00, tel. 502 449 189
- Mieszkanie 42m2 Ip. ul. Reformacka, duży balkon, piwnica, zabud. kuch. i ppok., parking zamknięty, 250.000zł, tel. 603 707 259
- Mieszkanie 46m2 IIIp. 3 pokoje, 330.000zł, tel. 502 539 428
- Parter 2 pokoje 45m2 ul. Siedlecka, 185.000zł, tel. 515 959 229
- Rejowiec Fabryczny: duży dom z lat 80., dwa budynki gosp., działka 0,40, tel. 607 347 612
- Sprzedam dom jednorodzinny 160m2(do remontu), działka 485m2, tel. 732 836 369
- Sprzedam garaże murowane, ocieplone, na działce ogrodzonej brama otwieraną pilotem, kostka brukowa, monitoring, 69 000zł, tel. 512 828 120
- Stawy rybne wraz z budynkami po dawnym PGR w Święcicy o pow. 52ha, zasilane wodą ze źródeł, tel. 692 273 532
- Tanio sprzedam siedlisko 10km za Chełmem z działką 40a, tel. 577 775 818
- Ziemia rolna 3,4ha, Żalin-Kol., tel. 511 702 611

USŁUGI

- Pozycjonowanie w Google - www.neo-seo.pl tel. 512 392 940

BHP Ppoż. SZKOLENIA USŁUGI, tel. 603 120 075

MALOWANIE DACHÓW, TEL. 604 217 219

Organizacja eventów, imprez integracyjnych, przejażdżki quadem. NST Sp. z o.o., tel. 691 170 170

Remonty budynków, ocieplenia i elewacje, tynki wewnętrzne i zewnętrzne, malowanie, gipsowanie i gładzie - bardzo solidnie, tel. 730 658 803

Tłumacz przysięgły j. niemieckiego tel. 604 210 111

TYNKI MASZYNOWE - gipsowe, cementowo-wapienne, elewacje, wykończenia wnętrz, posadzki mixokretem, tel. 506 396 999

Wynajmę ponton 3,6m, sztywna podłoga, mocny silnik elektryczny 5HP. Możliwy dowóz. Tel. 794 294 251

Malowanie dachów, mycie kostki, tel. 516 964 592

BUDOWA I NAPRAWA

- Drzwi balkonowe Włoszczowa 220x90 (P) za 3kg dobrej kawy ziarnistej, tel. 600 296 725
- Drzwi łaz. L60, drzwi płytowe z futryną P70, drzwi pok. L80 i P80 z futryną, umywalka, grzejnik łaz., grzejnik żeliw., tel. 508 901 693
- Farba fasadowa silikonowa ciemny brąz, świeżo mieszana 20l, 2 wiaderka po 10l, 350zł, tel. 508 400 937
- Furtka metalowa z dwoma słupkami wym. 150x90cm, stan dobry, tel. 691 476 260
- Kolano kominkowe Darco nastawne fi.150-90st., rura kominkowa fi.150 dł. 70cm, 80zł, tel. 503 030 024
- Wentylacyjna nasada obrotowa kulista fi.150 z podstawą 25x25cm, stal nierdzewna, nowa, tel. 531 874 533

MEBLE, AGD, RTV

- Kuchnia gazowa Amica, pralka wirnikowa typ Frania, butla gazowa mała pełna, tel. 696 894 511
- Lodówka nowa - 169l chłodziarka, 37l zamrażarka, wym. 143x55x56cm, 800zł, tel. 508 033 489
- Łóżeczko - kołyska drewniana, 85x40, z materacem -150zł, kojec składany- 60zł, łóżko młodzieżowe niskie - 100zł, tel. 602 655 786
- Meble niemieckie - regały, stoły, szafy, krzesła, łoża, szafki, ławy, materace i inne, tel. 506 094 800
- Oddam biurko, tel. 517 404 880
- Oddam wersalkę kolor zielony, stan db., telewizor kolorowy, drukarkę, Kol. Żółtańce, tel. 727 675 778
- Pralka wirnikowa Światowid stan bdb., Chełm, 220zł, tel. 505 996 061
- Stelaż łóżka z materacem: materac 200x140cm, łóżko 205x145cm, tel. 604 376 809
- Stół (12 osób), fotele ogrodowe, piec akumulacyjny, lodówka Whirpool, pralka - używana, tel. 504 904 809
- Wersalka, tapczan 1os., lodówka Mińsk, lod.-zamr. Gorenje 110cm, kuchnia gaz. 2pal. i 4pal., piekarnik el., krzesła, tel. 508 901 693
- Zamrażarka 280l, stan bdb., tanio, tel. 505 741 447

SPORT, ZDROWIE I URODA

- Masz problem z alkoholem? Chcesz przestać pić? Zadzwoń. Czekamy codziennie w godz. 18-21, tel. 518 757 967
- Rower wodny przerobiony na elektryczny, może być z pedałami, tel. 603 128 527
- Rowery używane, damki, 26, 26, 24 w dobrym stanie, tel. 507 788 879
- Spotkania Dorosłych Dzieci Alkoholików, poniedziałek godz. 18:00, ul. Reformacka 24, Chełm. Zapraszamy, tel. 606 588 208
- Tanio siłownia Atlas, 800zł, tel. 507 581 360

SPRZEDAM INNE

- Barakowóz, wiertarka ręczna stołowa, syrena alarmowa, silnik 3faz., ładowarka czołowa ZL10B z 2011r., wóz metal. bez gum, tel. 500 101 015
- Buty wojskowe czarne nr 24, nowe-200zł, tel. 724 602 071
- Cyrkolatka do cięcia drewna, mała z silnikiem jednofazowym 230w, napęd pasek klinowy 300zł, krajzega do drewna masywna z silnikiem 1,5kw., krajzega z silnikiem siłowym 2,5kw - 750zł, tel. 607 663 639
- Drewno - grab dąb - opał 30cm, deski sosna 2,5 x 1 cal x 20-40cm, tel. 507 377 277
- Drewno opałowe c.o. kominkowe, cięte łupane, transport, tel. 504 860 159
- Drewno opałowe różne, podpałka w workach sucha, od 220zł, tel. 887 918 886

WYNAJMĘ MAGAZYN o pow. 512 mkw z zapleczem socjalno-biurowym i przyległym placem ok. 500 mkw w Pokrówce ul. Gminna 23.
Dostępne media: woda, kanalizacja, energia rozliczane na podst. podliczników. Doskonała lokalizacja - plac Gminnej Spółdzielni Chełm z tradycjami handlowymi i usługowymi. Sąsiedztwo sklepów i warsztatów usługowych. Cena 4500,00 zł netto. **tel. 604 770 223**

eprasa.pl 6d07017165

SPRZEDAŻ
- piasek płukany do mixokreta
- piasek budowlany, podsypkowy
- kruszywa drogowe
- żwir płukany, pospółka
- ziemia czarna ogrodowa

AS-TRANS Chełm ul. Zielna 14 tel. 782 748 918 509 727 383

USŁUGI KOMINIARSKIE
- sprawdzanie
- czyszczenie
- udrażnianie przewodów: - kominowych - wentylacyjnych
- przeglądy okresowe

tel. 501 145 125

- Dywan 3x4m, kolor bordo w kwiaty, wełniany, tel. 785 991 514
- Koła pasowe różne rozmiary, pasy klinowe, obudowy łożysk, tel. 609 153 721
- Krajzego-heblarka silnik 4kW metalowa, 800zł, tel. 668 480 005
- Łożyska różne w różnych rozmiarach, wyprzedaż, 10zł/szt., tel. 609 153 721
- Noga pod umywalkę, beż, nowa, wysokość 67 cm - 40zł, Sedes typ poznań (do tyłu) biały - 50zł, tel 724 602 071
- Obrazy nowoczesne - ekspresje (duży wybór), 50zł, tel. 668 548 905
- Pianino „Smoleńsk" dł. 145cm., wys. 120cm, piekarnik elektryczny, odkurzacz, tel. 694 521 003
- Saksofon tenorowy z futerałem gotowy do grania, nie wymaga remontu, 950zł, tel. 669 408 060
- Skrzynki uniwersalne na owoce 60x40x20cm 1000szt. oraz palety 100szt., 7zł, tel. 694 225 855
- Skrzypce kompletne wielkość 3/4, Chełm, tel. 514 126 516
- Tradycyjny szatkownik na 2 noże stan dobry, kabel 27m przewody miedź grubość 1,5mm, tel. 691 476 260
- Wałki w kawałkach od fi.25 do fi.100, rury grubościenne w kawałkach, tel. 609 153 721

KUPIĘ

- Absolutnie i zdecydowanie mieszkanie w Chełmie I-IIIp., gotówka, tel. 798 869 013
- Antyki, monety, militaria, znaczki, kryształy, płyty, medale, tel. 605 541 416
- Antyki, monety, odznaki, figury, obraz, stare zdjęcia, porcelana, inne starocia, tel. 781 943 519
- Aparaty foto, bagnety, monety złote srebrne, pamiątki wojskowe, zegarki na rękę, inne - kupię, tel. 796 273 327
- Dom w Chełmie lub okolicy (do 10km) może być do remontu, adaptacji, stan surowy, tel. 513 010 121

Kupię stare MONETY MEDALE, SZABLE i inne STAROCIA tel. 606 945 577

- Książka: „Statystyka - aspekty praktyczne i teoretyczne" wydanie UMCS Lublin 2006r., autor: Mieczysław Sobczyk, tel. 724 602 071
- Kupię mieszkanie - zadłużone, z problemami, udział, spadek, tel. 735 381 877
- Mieszkanie kupię za gotówkę bez pośredników - może być do remontu/zadłużone, tel. 503 100 162
- Mieszkanie o małym metrażu na os. „Zielone" ul. Muzyki w Chełmie, bez pośredników, tel. 508 366 797
- Mieszkanie pilnie kupię, tel. 883 156 315
- Mieszkanie w Chełmie kupię, tel. 507 982 778
- Skupujemy motocykle, antyki, starocie, pamiątki z PRL, tel. 698 693 846

WYNAJMĘ

- 2p+k+ł dla uczących się lub studiujących, tel. 724 544 289
- Kawalerka 29m2, Chełm Al. Żołnierzy I AWP, 1.200zł +czynsz, tel. 608 344 731
- Kawalerka 30m2 ul. Kolejowa, tel. 502 225 587
- Kawalerka Ip. 42m2 ul. Lubelska, częściowo umeblowana, 550zł +kaucja 600zł +opłaty, tel. 693 025 171

Lokal 13,5m2 na gabinet lekarski, w budynku Przychodni Lekarskiej, Chełm ul. Mickiewicza 41, tel. 825 656 270

- Kawalerka z piwnicą 30m2 Chełm ul. 11 Listopada, meble i AGD, blisko sklepy, 1.500zł +czynsz 230zł +opłaty, tel. 508 380 810
- Lokal ok. 100m2, Al. Żołnierzy I AWP naprzeciw baru Miś obok Żabki i Biomleku, tel. 508 380 810
- M-4, 60m2 parter 3pok. os. Słoneczne, cz. umebl., 1.300zł +czynsz +media +kaucja, tel. 502 104 450
- Plac utwardzony z wagą 15t i budynkiem, magazyny na dz. 15a na warsztat itp. w Wierzbicy, tel. 500 101 015

ZAMIENIĘ

- Mieszkanie komunalne 41m2 Ip. 2p+k+ł, c.o. własne - zamienię na większe też komunalne, tel. 888 584 441

MATRYMONIALNE

- Pan 50 lat, samotny, pracuje - pozna panią do stałego związku z Chełma lub okolicy, może być wdowa lub rozwódka, tylko poważne oferty, tel. 510 505 297
- Pan 58 lat, bez nałogów, pracujący, własne mieszkanie - pozna panią do związku stałego lub bez zobowiązań, tel. 572 239 096
- Pan w średnim wieku, bez nałogów - pozna panią do ok. 35 lat, tel. 577 775 818

INNE

- Odbiorę złom własnym transportem, każda ilość, tel. 509 063 790
- Oddam biurko, tel. 517 404 880
- Przewóz różnych rzeczy, tel. 887 918 886

ROLNICTWO I OGRODNICTWO

- 2 osiowy rozrzutnik z podwyższonymi bortami, stan bdb, wóz 16, gnojanki, 20 bel owsianki, zamienię na siano dla konia, dzwonić wieczorem, tel. 667 709 599
- Brony ciąg. 2+3, krajzega 5kW met. z przesuwanym stołem, przyczepa met. tzw. landara 1oś., tel. 605 490 938
- Brony ciężkie podwójne składane hydraulicznie 6m, ciągnik Ursus 1212 z 1983r. stan dobry zarejestrowany, tel. 600 854 147
- Brony konne 4, stan dobry, tel. 882 256 591
- Ciągnik C330 z 1980r. szeroka kabina, płaska oś, zarejestrowany, kultywator 14łap. przyczepka 1-osiowa, tel. 530 868 883
- Ciągnik Farm-Mot 250D z 1998r. stan techniczny dobry, tel. 506 685 488
- Ciągnik Zetor 8011 z 1978r., spawarka wirowa 300amp. ciągnik Władimirec T-25 z 1993r., kombajn zboż., śrutownik, tel. 506 390 764
- Cyklop po kapitalnym remoncie, pług obrotowy 2-skibowy lub zamienię na zwykły pług, tel. 603 128 527
- Części do C-330, lampa uliczna, beczki na paliwo, tel. ???
- Dmuchawa do siana pionowa bez silnika bdb, 500zł, pług 3-skibowy grudziądzki oryginał - 1.000zł, tel. 516 456 311
- Działka 3a, ROD „Relax" (wjazd od Castoramy) ogrodzona +siatka cieniująca, domek +podst. wyposaż. meble narzędzia ogrod. kosa spal., drzewka owoc. krzewy kwiaty, tel. 663 066 337
- Glebogryzarka / kultywator akumulatorowa Ryobi Ryobi 18V/2ar, 1.300zł, tel. 797 120 590
- Gniotownik do zboża i kukurydzy, łuparka do drewna, tel. 603 813 045
- Gniotownik do zboża i kukurydzy, nowy „rzemieślnik", silnik 5,5kW, napęd na 2 wałki, zasyp 50kg, przerób 100kg/h, tel. 505 379 990
- Gorczyca i facelia - sprzedam, Sawin, tel. 516 933 829
- Gorczyca Metex, 3,50zł/kg, tel. 513 157 623
- Gorczyca, 3zł, tel. 691 733 249
- Grabiarka 5 - 1.000zł, gruber 16 łap do C-360 - 1.000zł, tel. 514 130 445
- Kombajn Bizon sprawny, siano w belach 120, ze stodoły, tel. 782 387 060
- Kosiarka spalinowa, podkaszarka spalinowa Stihl, tel. 606 324 867
- Kratka zbrojeniowa 120cm x 50cm drut fi.10 - 200szt., żmijka do zboża o dł. 6m x 12cm, silnik 3-fazowy, tel. 516 456 311
- Lucerna siewna, zbiór 2024r. 25zł/kg, tel. 502 846 914
- Miód z własnej pasieki, 30zł, tel. 603 583 234
- Przewód 4 żyłowy miękki, grzejnik olejowy 230V, sprężarka do ciagnika, rębak do gałęzi, krajzegafabryczna 230v, lemiesz do kopaczki z pochwą, wózek pod silnik, tel. 694 521 003
- Przyczepa 10t sztywna, wóz metalowy bez gum, pług 4sk. uszkodzony, ładowarka czołowa 2011r. koła tył Białoruś, barakowóz, tel. 500 101 015
- Przyczepa 4,5t zarejestrowana, ubezpieczona, garażowana, 11.000zł, tel. 518 589 588
- Przyczepa D-47 po kapit. remoncie, prawie jak nowa, wzmocnione obie ramy, nadstawki, ład. 6t, Pobołowice gm. Żmudź, 29.000zł, tel. 600 077 521
- Przyczepa do traktora 4,5x1,5m opony 650x16 pełne oświetlenie, siewnik do traktora 15lej., tel. 795 821 149
- Przyczepa drewnianka D44A Sanok, gorczyca zeszłoroczna 22zł/kg, tel. 601 256 972
- Przyczepa dwukółka ład. 5t, wywrot z tyłu, zrobiona na zamówienie, jak nowa, Pobołowice gm. Żmudź, 16.000zł, tel. 600 077 521
- Przyczepa wywrotka D47 zarejestrowana, opłacona, podwójne borty, stan bdb., 20.800zł, tel. 694 686 677
- Przyczepka 1-osiowa do ciągnika, beczka na wodę 1000l, beczki na paliwo 200l, tel. 530 791 500
- Przyczepka 1-osowa do ciagnika, beczka na wodę 1000l, beczka na paliwo 200l, tel. 530 791 500
- Pszczoły na ramce warszawskiej poszerzonej, matki „krainki", Stańków, tel. 530 995 970
- Reduktor kątowy, wałek do heblarki, imadło ślusarskie, kowalskie, silnik 380v 4KW, silnik 230V 1,1KW, pompa do wody grudziądzka, noto reduktor, tel. 694 521 003
- Sadzarka do porzeczki, 1.200zł, tel. 696 024 962
- Siewnik do buraków, wał uprawowy 4,5m Conskilde, tel. 609 093 356
- Siewnik poznaniak, 1 800zł, tel. 691 610 715
- Siewnik poznaniak, przetrząsacz-zgrabiarka, brona wirowa, rozsiewacz, przyczepa wóz, pług obrotowy, tel. 533 795 747
- Silnik el. 10kW z włącznikiem, siewnik zboż. 15lej., wał posiewny, kultywator 16łap z wałkiem, ciągnik John Dere, tel. 503 312 326
- Sprzedam działkę ROD „MALWA" pow. 313m2, ogrodzona siatką, domek murowany, 3,5m na 3m, instalacja elektryczna, nasadzenia, drzewa, ul. Bursztynowa 26,17.000zł tel. 501 801 737
- Sprzedam owies - TANIO, tel. 725 923 819 / 605 482 627
- Sprzedam prawa do ogródka działkowego w Józefinie, 8 km od Chełma, tel. 507 653 145
- Sprzedam przyczepę D47A drewniana, rejestrowana, beczki na paliwo 200l, kanistry 20l, tel. 82 567 38 95
- Traktorki, kosiarki, piły spalin., elektr., podkaszarki, myjki, agregat prądu, ukośnice, piły, dmuchawy do liści, tel. 721 536 080
- Ursus C360 z ładowaczem, kosiarka rotac., siewnik nawoz., koła przyczep 900x20, kos wsyp. zboża, owijarka bel, tel. 500 774 190
- Wałek do krajzegi, blat do heblarki z regulacją, stojak z imadłem do rur, przewód 4-żyłowy miękki, sprężarka do ciągnika, tel. 694 521 003
- Wóz konny tanio grabarka konna w cenie złomu silnik 1,5kW, tel. 660 889 525
- Wyka jara, 3,50zł, tel. 691 733 249
- Zgrabiarka 5 siewnik konny zmodyfikowany do ciągnika, wóz, sanie, beczki na paliwo 200l, duża krajzega, tel. 797 168 554

PRZEPROWADZKI TRANSPORT
P.K.TRANS TEL: 500-152-192

OLEK TRANS
HOLANDIA - BELGIA - NIEMCY
+48 698 613 642
+48 82 575 72 69
PRZEWÓZ OSÓB i PACZEK
www.olek-trans.pl

SCHODY, PODŁOGI, PARAPETY, BLATY, STOŁY, SZTACHETY, DESKI ELEWACYJNE, kantówki, listwy wykończeniowe
PRODUCENT tel. 609 413 767 530 125 079

WYKOPY MINIKOPARKĄ
Kubota KX018-4
- równanie terenu
- wywierty Ø30
- drenaż
tel. 884 511 807

MARIUSZ USYDUS
Usługi Remontowo-Budowlane
DOCIEPLANIE WEŁNĄ CELULOZOWĄ
STROPÓW PODDASZY STROPODACHÓW SZCZELIN
SKUTECZNA IZOLACJA CIEPLNA
501 063 908
e-mail: usydus@gazeta.pl

WYWÓZ ZŁOMU
sprzętu AGD, RTV, gruzu, mebli, ubrań, sprzątanie piwnic, strychów, garaży, domów po lokatorach i zmarłych i inne
WYCINKA DRZEW
podcinanie, karczowanie, koszenie i sprzątanie działek, wywóz lub zrębkowanie gałęzi
PRACE ROZBIÓRKOWE
(stare domy, stodoły, komórki, szklarnie itp.)
MYCIE
malowanie elewacji, dachów itp.
CAŁE WOJEWÓDZTWO
od 8 do 21
514-299-106

Zakład Doskonalenia Zawodowego w Lublinie - Oddział w Chełmie

CENTRUM KSZTAŁCENIA

tel./fax 82 564 22 69 www.zdz.chelm.pl e-mail: ck@zdz.chelm.pl

Prawo jazdy kat. B	14 sierpnia 2025 r. - zapraszamy do zapisów
Operator żurawi samojezdnych	sierpień 2025 r.
Szkolenia okresowe BHP pracowników administracyjno-biurowych	sierpień 2025 r.- po zebraniu grupy
Szkolenia okresowe BHP pracowników zatrudnionych na stanowiskach robotniczych	
Monter instalacji elektrycznych do 1 kV	sierpień 2025 r.
Kurs kroju i szycia	sierpień 2025 r.
Fryzjerski z egzaminem czeladniczym	sierpień 2025 r.
Specjalista ds. kadrowo-płacowych	sierpień 2025 r.
Kierowca wózków jezdniowych w egzaminem UDT Egzaminy UDT	20 sierpnia 2025 r. godz. 15.00
Kucharz małej gastronomii	sierpień 2025 r.
Tokarz, ślusarz, frezer	sierpień 2025 r.
Księgowość z obsługą komputera	sierpień 2025 r.
Magazynier z obsługą wózka widłowego w egzaminem UDT	
Obsługa kas fiskalnych	sierpień 2025 r.
Opiekunka osób starszych i niepełnosprawnych	sierpień 2025 r.
Obsługa pił spalinowych i kosiarek	sierpień 2025 r.
Palacz kotłów wodnych i parowych opalanych węglem, koksem, olejem i gazem	sierpień 2025 r.
Glazurnik, murarz, tynkarz	sierpień 2025 r.
Kurs przygotowujący do egzaminu na uprawnienia SEP do 1 kV	sierpień 2025 r.
Spawanie E,G, MAG, MIG,TIG	18 sierpnia 2025 r. godz.8.00
	Zapisy na odnawianie uprawnień spawalniczych
Drwal - operator pilarki	sierpień 2025 r.

eprasa.pl 6d07017165

KUPON OGŁOSZENIOWY nowy tydzień

❑ Sprzedam Auto-Moto ❑ Sprzedam Nieruchomości ❑ Sprzedam Inne
❑ Wynajmę ❑ Budowa i Naprawa ❑ Meble, AGD-RTV
❑ Sport, Zdrowie i Uroda ❑ Rolnictwo ❑ Zwierzęta
❑ Kupię ❑ Szukam Pracy ❑ Inne ...

TREŚĆ OGŁOSZENIA (należy wypełnić DRUKOWANYMI literami)

CENA TELEFON

Imię, nazwisko, adres ogłoszeniodawcy (do wiadomości redakcji):

.....

ZWIERZĘTA

- Boki siwe, szaryki białe, górniaki czubate, tel. 511 726 923
- Gołębie Orliki Lubelskie, czerwone z białymi ogonami, stójkowe, stara rasa, 30zł, tel. 601 659 089
- Gołębie z tego roku lub starsze ok. 30szt., tanio, tel. 666 584 022
- Gołębnik drewniany 3 letni, klatki po królach, siano ze stodoły, króle olbrzym, belgijski, nowozeland, madagaskar, tel. 505 395 686
- Klacz 3-letnia zimnokrwista kasztanka, źrebna, okol. Chełma, tel. 502 363 740
- Klacz gniada 9-letnia, tel. 791 225 883
- Kocięta brytyjskie - szkockie 8-tygodniowe, tel. 885 822 536
- Koza mleczna 2-letnia z córką półroczną, 300zł, tel. 500 282 110
- Koza mleczna 3-letnia, 100zł, tel. 510 104 227
- Kozioł (cap) kolor czarny, roczny, rasa anglonubijska - sprzedam, tel. 513 762 136
- Pawie dorosłe: samiec i samica - sprzedam, tel. 506 390 764
- Yoreczki, tel. 600 294 925

NAUKA

- Angielski dla dzieci dorosłych i młodzieży u n-l z cert. Cambridge i długoletnim doświadczeniem, 45zł/h, tel. 797 423 541
- Angielski dla każdego (tych zdolnych i opornych) - nauczyciel z wielolet. dośw., 45zł/h, tel. 661 323 565
- Chemia, matematyka, fizyka - korepetycje, doświadczenie, tel. 692 961 635
- Korepetycje z j. polskiego i j. angielskiego u nauczyciela z doświadczeniem, dojazd w Chełmie, zapisy od września dla uczniów SP, od 50zł, tel. 570 701 051
- Matematyka - matura, nauczyciel LO, egzaminator, tel. 503 029 730
- Matematyka - poprawki wszystkie poziomy, matura, tel. 692 960 655

DAM PRACĘ

- Kombajnistę na żniwa zatrudnię, tel. 721 699 424
- Potrzebna opiekunka do leżącej babci, z zamieszkaniem w Chełmie, tel. 504 747 230
- Zlecę pokrycie małego dachu, tel. 505 741 447

SZUKAM PRACY

- Koszenie traw i zarośli kosą spalinową, a także rowy, stawy i nieużytki, tel. 600 857 328
- Koszenie trawy, cięcie drewna, wrzucanie węgla, w Chełmie i okolicach, tel. 577 775 818
- Mycie okien, sprzątanie mieszkań na terenie Chełma, tel. 519 700 179
- Naprawa i strojenie akordeonów, tel. 724 451 964
- Pilnie szukam pracy na kierowcę B+E+C+T z doświadczeniem, uprawnienia spawacz elektrycznie +gazowy +migomat z doświadczeniem, tel. 502 858 956
- Pilnie szukam pracy na kierowcę B+E+C+T z doświadczeniem, uprawnienia spawacz elektrycznie +gazowy +migomat z doświadczeniem, tel. 502 858 956
- Szukam pracy dorywczej, tel. 503 354 843

PREMIA STALOVY®
dla Młodych Rolników znów działa!
Zgarnij do 200 000 zł na nowe maszyny rolnicze. Nieodpłatnie przygotujemy ofertę maszynową pod Twój wniosek. Sprawdzony sprzęt i doradcy, którzy pomogą ogarnąć formalności.
Barchaczów 40
tel. 531 30 20 10
stalovysp@gmail.com

INFORMACJE dla ogłoszeniodawców!

Adresy skrzynek ogłoszeniowych „Nowego Tygodnia"

Kupony wybieramy ze skrzynek w poniedziałki (gminy) i czwartki (Chełm)

CHEŁM: •market Carrefour • targowiska przy al. Armii Krajowej i al. Piłsudskiego oraz przy pl. Kupieckim • Dom Handlowy CRS • sklep GAMA przy ul. Hrubieszowskiej • sklep przy ul. Trubakowskiej 3
BIAŁOPOLE: sklep Lewiatan
DOROHUSK: obok sklepu Stokrotka
KAMIEŃ: sklep GAMA
LEŚNIOWICE: sklep Groszek
REJOWIEC: • Budynek przedszkola miejskiego • sklep GAMA ul. Słoneczna
RUDA-HUTA: sklep Gama
SIEDLISZCZE: sklep Ekspres Market, ul. Szpitalna 3
ŻMUDŹ: sklep Lewiatan
KRASNYSTAW: • ul. Zawieprze 1• Plac 3 Maja 25 (Alior Bank)• sklep GAMA przy ul. Królowej Sońki
GORZKÓW: sklep Rogalik - ul. Nowa 3
SIENNICA RÓŻANA: sklep Groszek
WŁODAWA: Apteka naprzeciwko Urzędu Miasta
WOLA UHRUSKA: • sklep ABC • Sklep Auto-Dom

- Ogłoszenia dotyczące usług SĄ PŁATNE
- Ogłoszenia towarzyskie SĄ PŁATNE.
- Ogłoszenia „dam pracę" przyjmujemy w redakcji (bezpłatnie)
- Anonse matrymonialne są bezpłatne (przyjmujemy je tylko w redakcji - nie należy ich składać na kuponach).

JEDEN KUPON = JEDNA EMISJA OGŁOSZENIA

Fotobudka w Kamieniu

Mieszkańcy gminy Kamień nie muszą już jechać do Chełma, aby wykonać zdjęcia do dokumentów. W utworzonym niespełna cztery miesiące temu Gminnym Centrum Kultury w Kamieniu ustawiono fotokabinę, w której mieszkańcy mogą wykonać zdjęcia dokumentowe do dowodu osobistego, paszportu, prawa jazdy, legitymacji szkolnej, dyplomu czy karty wiza. Wykonanie zdjęć zajmuje trzy minuty. Wydrukowanie 4 zdjęć kosztuje 30 złotych, a wersja cyfrowa fotografii jest gratis. Płatność kartą i gotówką (należy mieć odliczoną kwotę). Fotokabina znajduje się na parterze, przy głównym wejściu GCK w Kamieniu. Korzystać z fotobudki można w godzinach 11.00 - 16.00 od wtorku do soboty. **(opr. mo)**

CHEŁM. 5 milionów zł dotacji na Ogródek Jordanowski

Straszydło zniknie. Ogródek będzie jak z bajki

Dziś trudno nazwać go ładnym i zadbanym, ale za kilkanaście miesięcy ma się to zmienić. Ogródek Jordanowski na osiedlu Cementowni przejdzie kompleksową rewitalizację. Miasto pozyskało na ten cel ponad 5 milionów złotych.

- Tak jak obiecałem - straszydło zniknie. Zrewitalizujemy Ogródek Jordanowski. Pozyskaliśmy 5,1 mln zł na jego modernizację. Projekt mamy, środki mamy, przetarg ogłaszamy jeszcze w tym roku - zapowiedział kilkanaście dni temu prezydent Chełma, **Jakub Banaszek**.

Projekt pod nazwą „Modernizacja Ogródka Jordanowskiego w Chełmie" otrzymał dofinansowanie z Narodowego Funduszu Ochrony Środowiska i Gospodarki Wodnej w ramach programu Fundusze Europejskie dla Polski Wschodniej 2021-2027 (Działanie 2.2 - Adaptacja do zmian klimatu).

W ramach inwestycji wykonane mają zostać m.in.: nowe alejki, elementy wspomagające retencję wód opadowych i zwiększające bioróżnorodność (ogród deszczowy, rabaty bioretencyjne), nowe nasadzenia: drzewa, krzewy, byliny, pnącza, domki i schronienia dla jeży, ptaków i nietoperzy, a także elementy retencji wody i łagodzenia upałów (zraszacze, zdroje, punkty poboru wody). Powstanie też nowoczesny plac zabaw („niedźwiedź do wspinania", kombinacja wspinaczkowa przy niedźwiedziu, obrotowy podest, podwójna huśtawka linowa z rampą, jaskinia 2-częściowa, huśtawka rodzinna, huśtawka „bocianie gniazdo", las wspinaczkowy, kombinacja wodna, karuzela „kapsuła", lina artystyczna - 3 szt., platformy do balansowania, piaskownica integracyjna, wielka huśtawka, „zielona klasa", zjeżdżalnia), stoliki, ławki, hamaki, tablice edukacyjne. Wykonana zostanie także zewnętrzna instalacja oświetlenia terenu i monitoring. Przewidziano również montaż budynku toalety i budynku technicznego. Wartość zadania to 8,8 mln zł, a zakończenie prac planowane jest ma koniec 2027 r. **(w)**

Dziś Ogródek Jordanowski nie zachęca do odwiedzin i zabawy

CHEŁM. Mieszkańcy zdecydowali, miasto zrealizuje

Chcieli progi, to dostaną

Jeszcze przed końcem roku na ul. Kochanowskiego w Chełmie zamontowane zostaną dwa progi zwalniające. To efekt inicjatywy mieszkańców, którzy zgłosili i przegłosowali ten projekt w ramach poprzedniej edycji budżetu obywatelskiego.

Miastu udało się właśnie wyłonić wykonawcę zadania. Progi zamontuje Przedsiębiorstwo Drogowe Efektar sp. z o.o. sp. k. z Tarnowa. Koszt realizacji wyniesie 45 tys. zł.

Pierwszy próg pojawi się w pobliżu kościoła - jadąc od strony ul. Włodawskiej, tuż przed przystankami autobusowymi. Drugi zostanie zamontowany przed skrzyżowaniem z ulicami Irysową i Kołłątaja.

„Ulica J. Kochanowskiego jest jedną z głównych ulic osiedla Rejowiecka - Włodawska, obciążoną dużym natężeniem ruchu. Dobry stan nawierzchni sprzyja przekraczaniu dozwolonej prędkości. Kierowcy często nie przestrzegają przepisów ruchu drogowego i obowiązujących ograniczeń. Budowa progów zwalniających ma zmusić ich do wolniejszej jazdy, co przełoży się na poprawę bezpieczeństwa mieszkańców ulicy i całego osiedla" - czytamy w uzasadnieniu wniosku. **(w)**

CHEŁM. Mieszkańcy mają dość innych kierowców

Waśniewskiego ślepą uliczką?

Mieszkańcy ul. Waśniewskiego chcą u siebie zmiany organizacji ruchu i utworzenia tam drogi bez przejazdu, czyli tzw. ślepej uliczki. Ich petycja w tej sprawie dotarła do ratusza.

Autorzy pisma wnioskują do urzędników o oznaczenie ul. Waśniewskiego znakiem D-4A i utworzenie tam drogi bez przejazdu z wyznaczonymi miejscami parkowania w strefie zamieszkania. Uważają, że ul. Waśniewskiego nie jest dla nich jako mieszkańców oraz dla pieszych, zwłaszcza dzieci - bezpieczna. W piśmie zwracają uwagę, że ulica ta jest wąska, pozbawiona chodnika, zastawiona parkującymi tam notorycznie autami, blokującymi przy okazji bramy wjazdowe do posesji. Autorzy petycji piszą też, że kierowcy nie respektują tamtejszej strefy zamieszkania, rozwijają nadmierne prędkości, stwarzając zagrożenie, a wszystko to jest bardzo uciążliwe dla mieszkańców ul. Waśniewskiego.

Chełmscy urzędnicy potwierdzają, że wniosek o utworzenie „ślepej uliczki" na Waśniewskiego do nich dotarł. Ma być rozpatrywany na posiedzeniu Komisji Bezpieczeństwa i Porządku Miasta Chełm. **(mo)**

eprasa.pl 6d07017165

CHEŁMSKIE

Nowe odkrycia archeologiczne w Uchańce pod Dubienką

Kula armatnia z czasów insurekcji kościuszkowskiej

W Uchańce, na polach bitwy pod Dubienką, dokonano wielu ciekawych odkryć archeologicznych. Ostatnio znaleziono tam m.in. ważącą 3 kg kulę armatnią o średnicy ok. 10 cm. To kolejny cenny zabytek militarny, który zasili muzealne zbiory, a świadczy o zaciętych walkach stoczonych w tym miejscu w 1792 r.

18 lipca obchodziliśmy rocznicę bitwy pod Dubienką", rozegranej w 1792 r. na polach wsi Uchańka (gmina Dubienka). Bitwa ta była pierwszym militarnym zwarciem, w którym przyszły naczelnik insurekcji Tadeusz Kościuszko, już jako generał major wojsk koronnych - samodzielnie dowodził dużą jednostką taktyczną (ok. 8 tys. żołnierzy), działając pod ogólnym dowództwem księcia Józefa Poniatowskiego. Ubiegłoroczna rocznica bitwy zainicjowała prace archeologiczne i poszukiwawcze na pobitewnym polu, w które zaangażowała się grupa „eksploratorów-amatorów". Poszukiwania zabytków trwają do dziś, a ich efekty są imponujące. Ostatnio, na fejsbukowym profilu Lubelskiego Wojewódzkiego Konserwatora Zabytków poinformowano o najnowszych odkryciach archeologicznych z pola bitwy w Uchańce. Znaleziono tam następną kulę armatnią - pełny, lany pocisk żelazny do 6-funtowej armaty. Jej średnica to około 10 cm, a waga to około 3 kg. Naukowcy mówią, że to cenne znalezisko jest kolejnym potwierdzeniem zaciętych walk stoczonych pod Uchańką. Przypominają też, że tego typu militarne zabytki jak armatnie kule to rzadkość i tym bardziej cieszy ich fakt, iż dzięki tamtejszym systematycznym pracom archeologicznym i poszukiwawczym zgromadzono już 14 nieuszkodzonych egzemplarzy pocisków. Jak wskazują konserwatorzy zabytków, większość kul z terenu pobitewnego pochodzi bezpośrednio z obecnych badań (14 sztuk), dwa pojedyncze to znaleziska przypadkowe lub eksponaty z kolekcji muzealnych (Muzeum Wojska Polskiego w Warszawie, Muzeum Regionalnego w Chełmie).

- Można przypuszczać - obserwując zarówno kontekst odkrycia, jak i samą formę, że opisywana armatnia kula została wystrzelona przez rosyjskich fizylierów - informują pracownicy Lubelskiego Wojewódzkiego Konserwatora Zabytków. - Kule tego typu - czyli pełne - wykorzystywane były głównie do niszczenia lub uszkadzania nieruchomych lub trwalszych celów: budynków, murów oraz szańców. Znacznie rzadziej używano ich bezpośrednio przeciwko formacjom piechoty czy jazdy - ich skuteczność w takich przypadkach była ograniczona. Atakującym najbardziej zależało wówczas na zniszczeniu usypanych przez Kościuszkę baterii artyleryjskich - stanowiących kluczowy element polskiej obrony pod Uchańką. Polacy razili przeciwników kartaczami lub granatami.

Naukowcy mówią, że wśród ostatnich odkryć znalazły się także: ołowiane pociski do broni palnej, guzik, kartacz oraz moneta z epoki. Co ciekawe, przy okazji odkryto także zabytek, którego nie da się bezpośrednio powiązać z bitwą - to fragment fibuli czyli starożytnej agrafki do spinania szat. Według archeologów to kolejny dowód na „wielowarstwowość" historii tego stanowiska, bo miejsce bitwy skrywa ślady znacznie wcześniejszego osadnictwa. Naukowcy zapewniają, że odkryte i zinwentaryzowane w trakcie badań znaleziska nie trafią w zapomnienie ani do prywatnych kolekcji. Po naukowym opracowaniu zasilą one zbiory muzealne, gdzie zostaną właściwie zabezpieczone i udostępnione zwiedzającym.

(opr. mo, źródło FB Lubelski Wojewódzki Konserwator Zabytków, fot. M. i K. Sokołowscy)

Citroen e-C3 44 kWh 113 KM

Nowy Citroën e-C3 to propozycja, która chce zrewolucjonizować rynek miejskich aut elektrycznych. Francuski producent postawił na przystępność, komfort i praktyczność, nie rezygnując przy tym z nowoczesnych rozwiązań technicznych. Czy jednak ten budżetowy elektryk spełnia oczekiwania współczesnego kierowcy? Tego mniej wymagającego na pewno.

Nadwozie i wnętrze

Citroën e-C3 przyciąga wzrok zgrabnym nadwoziem w stylu miejskiego crossovera. Kompaktowe rozmiary (około czterech metrów długości) czynią go zwrotnym i poręcznym, ale to osiągnięto kosztem miejsca na pokładzie, którego brakuje szczególnie na nogi w tylnym rzędzie siedzeń. Wysoki prześwit i charakterystyczna sylwetka nadają kojarzą się bardziej z terenówką niż miejskim hatchbackiem. We wnętrzu uwagę zwraca minimalistyczna deska rozdzielcza, pozbawiona klasycznego zestawu zegarów. Kluczowe informacje wyświetlane są na specjalnym pasku pod szybą, tuż pod linią wzroku kierowcy. Rozwiązanie to pozwala skupić się na drodze i jednocześnie kontrolować prędkość czy poziom naładowania baterii. Brakuje jednak niektórych funkcji. Ja nie potrafiłem na przykład znaleźć w komputerze pokładowym średniego czy chwilowego zużycia energii. Jakość materiałów zastosowanych w kabinie może budzić mieszane uczucia - twarde plastiki i proste wykończenia to kompromis, jaki podyktowała cena. Z drugiej strony, kabina jest ergonomiczna i przemyślana i w wielu miejscach pokryta tkaniną materiałową, co bardzo ociepla wnętrze. Ilość miejsca z przodu nie budzi zastrzeżeń, gorzej jest z tyłu, gdzie wygodnie będą podróżować jedynie dzieci albo osoby o niewielkim wzroście.

Silnik i napęd

Pod maską e-C3 pracuje elektryczny silnik o mocy 113 KM, przekazujący napęd na przednie koła. To wystarczająco dużo, by poruszać się płynnie po mieście i sprawnie wyprzedzać na drogach podmiejskich. Auto osiąga 100 km/h w około 11 sekund, a jego maksymalna prędkość to 135 km/h. Energię dostarcza bateria o pojemności 44 kWh, co w idealnych warunkach pozwala przejechać do 320 km. W praktyce zasięg ten jest mniejszy. W pełni naładowana bateria umożliwiała zasięg ok. 250 km - wskazywał to pokładowy komputer. Ładowanie prądem stałym (DC) z mocą do 100 kW pozwala uzupełnić baterię od 20 do 80% w niespełna 30 minut. W domowych warunkach, przy użyciu ładowarki 11 kW, pełne naładowanie zajmuje niespełna 3 godziny. Mimo że e-C3 nie oferuje zawrotnej mocy czy sportowych osiągów, jego napęd sprawdza się świetnie w codziennym użytkowaniu. Dla kierowców szukających oszczędności i prostoty obsługi to dobry wybór.

Zawieszenie i komfort jazdy

Jednym z największych atutów Citroëna e-C3 jest komfort jazdy. Producent wyposażył go w zawieszenie z progresywnymi ogranicznikami hydraulicznymi, które skutecznie tłumi nierówności nawierzchni. Auto prowadzi się miękko i spokojnie, co docenią szczególnie mieszkańcy miast z drogami gorszej jakości. Na zakrętach samochód zachowuje się przewidywalnie, choć nie zachęca do dynamicznej jazdy. To auto stworzone do relaksującego podróżowania, nie do szaleństw za kierownicą. Warto dodać, że wyciszenie kabiny jest na przyzwoitym poziomie, choć na większych nierównościach można usłyszeć pracę zawieszenia i lekkie skrzypienia plastików.

Wyposażenie i cena

Elektryk od Citroena dostępny jest w dwóch wersjach wyposażenia: You oraz Max. W podstawowej wersji kierowcy znajdą m.in.: LED-owe reflektory, tylne czujniki parkowania, tempomat, manualną klimatyzację oraz zintegrowany uchwyt na smartfon pełniący rolę centrum multimedialnego. Wersja Max, czyli nasza testówka, oferuje więcej: 10-calowy ekran dotykowy, automatyczną klimatyzację, kamerę cofania, ładowarkę indukcyjną do telefonu oraz bardziej dopracowane detale wnętrza. Na liście dodatków znajdują się też: nawigacja i większe felgi aluminiowe oraz podgrzewane fotele i kierownica. Ceny e-C3 zaczynają się w Polsce od około 108 tys. zł. To jedna z najtańszych propozycji elektrycznych na rynku europejskim, co czyni ten model wyjątkowo atrakcyjnym dla osób, które chcą rozpocząć przygodę z elektromobilnością, nie wydając przy tym fortuny.

eprasa.pl 6d07017165

Wspólnie ze Stowarzyszeniem WeRwA zapraszamy do udziału w ósmej edycji konkursu „Zabierz Nowy Tydzień na wakacje". Atrakcyjnych nagród nie zabraknie.

Przedmiotem konkursu będą zdjęcia wykonane przez uczestników w okresie od 15 czerwca do 30 września 2025 roku. Wystarczy zrobić zdjęcie podczas Waszych dalszych i bliższych wakacyjnych wojaży. Najważniejszy będzie pomysł i ciekawe ujęcie. Na zdjęciach musi być widoczne logo „Nowego Tygodnia". Może być ono pokazane na papierowym wydaniu lub na telefonie czy tablecie widocznym na konkursowym zdjęciu.

Na zdjęcia czekamy do końca września, ale można przesyłać je już teraz. Każdy z uczestników może wysłać maksymalnie trzy zdjęcia. Uczestnik konkursu musi podać swoje imię, nazwisko, adres i numer telefonu. Dane te będą wykorzystywane wyłącznie na potrzeby konkursu i zostaną usunięte po jego zakończeniu. Zdjęcia wysyłajcie na adres:

konkurs@nowytydzien.pl.

Dla najbardziej czujnych uczestników przygotowaliśmy niespodziankę.
Pierwsze trzy osoby, które prześlą do nas zdjęcia w tym tygodniu (czyli do 10 sierpnia), otrzymają **książkę od Wydawnictwa FILIA** – w sam raz na wakacyjne leniuchowanie z lekturą w ręku.

WBS WSCHODNI BANK SPÓŁDZIELCZY W CHEŁMIE
Pro•Project
Biuro Usług Turystycznych Krystyna
Biuro Usług Turystycznych Krystyna
Chełm, ul. Lwowska 13A
PERFUMERIA Basia
Perfumeria Basia
Chełm, ul, Lubelska 36
Iwona Szłapak AGENCJA UBEZPIECZENIOWA
Iwona Szłapak Agencja Ubezpieczeniowa
Chełm, ul. Starościńska 7
METRO Reklama
Chełm, ul. Strażacka 4
BLM UNIQUE INTERIORS
WYNAJEM KORONA AUTOKARÓW
Stachniuk SUPER OPTYK
Stachniuk SUPER OPTYK
Chełm, ul. Popiełuszki 7
CENTRUM AKUMULATORÓW I KLIMATYZACJI
22-100 CHEŁM, UL. KOLEJOWA 5, TEL. 797 332 459
TERMOTOP
ELEKTROMET Centrum Techniki Narzędziowej
ELEKTROMET
Chełm, ul. Żołnierzy I AWP 11
Warsztat Samochodowy
Stacja Kontroli Pojazdów
MELIX
Chełm
ul. Kolejowa 34-38
Ceramit PRACOWNIA GARNCARSKA

Rekordowa kania Antosia

Tę olbrzymią kanię znalazł w lesie pod Dryszczowem (gmina Żmudź) 8-letni Antoś. Jesteśmy pod wrażeniem i gratulujemy.

W lasach pokazały się grzyby. W ubiegłym tygodniu **Zbigniew Krężel**, doświadczony grzybiarz, pochwalił się nam pokaźną kanią, którą znalazł w lesie w Syczynie (gmina Wierzbica). Jego okaz przebiła jednak kania, którą w miniony wtorek w lesie pod Dryszczowem znalazł 8-letni **Antoś** - kapelusz grzyba ma ponad 40 cm średnicy i jest zdrowy.

Mimo młodego wieku Antoś jest zapalonym grzybiarzem. Do lasu chodzi najczęściej z tatą, który przyznaje, że syn znalazł już wiele grzybów, w tym kani, ale wtorkowy okaz jest rekordowy.

Wybierając się na grzyby pamiętajmy, by zbierać tylko te, co do których jesteśmy stuprocentowo pewni, że są jadalne. Jeśli mamy choćby cień wątpliwości, możemy zawsze skorzystać z wiedzy i oceny grzyboznawców z Sanepidu. **(Rd)**

CHEŁM. Urzędnicy apelują: „Nie drażnić, nie dokarmiać, trzymać się daleka, zgłaszać"

Lisy w mieście

Przy ul. Małachowskiego w Chełmie widziano lisa, o czym jeden z mieszkańców zawiadomił strażników miejskich. Chełmscy urzędnicy apelują, aby w przypadku napotkania na te zwierzęta - nie zbliżać się do nich tylko spokojnie oddalić, a wszelkie incydenty z dziką zwierzyną zgłaszać strażnikom miejskim.

„Uwaga - lisy w mieście - jak się zachować" - komunikat pod takim hasłem pojawił się m.in. na stronie internetowej Chełmskiej Spółdzielni Mieszkaniowej. Czytamy w nim, że coraz częściej można zaobserwować w Chełmie przechadzające się lisy, a zwierzęta te mogą być nosicielami wielu pasożytów oraz chorób ze wścieklizną na czele. Dlatego Departament Komunalny Wydziału Ochrony Środowiska Urzędu Miasta Chełm w swym komunikacie wskazuje, że, gdy mieszkańcy zauważą lisa nie powinni się do niego zbliżać, a najlepiej spokojnie się oddalić z tego miejsca. Nie wolno dokarmiać tych zwierząt ani ich drażnić. Należy dbać o porządek i czystość wokół oraz szczelnie zamykać kosze i kontenery na śmieci, zwłaszcza te z bioodpadami. Urzędnicy apelują też, aby rannego lisa nie dotykać, a wszelkie incydenty związane z dziką zwierzyną, zwłaszcza chorą, ranną, uwięzioną lub stwarzającą zagrożenie zgłaszać bezzwłocznie do strażników miejskich pod numer alarmowy 986. Komunikat ten wydano po tym, jak jeden z mieszkańców ul. Małachowskiego w Chełmie zauważył lisa i zadzwonił po strażników miejskich. Funkcjonariusze przyjechali na miejsce, ale lisa już tam nie było. Zgłaszający mówił, że często widuje to zwierze w okolicy. Strażnicy miejscy przyznają, że wcześniej zdarzały się tego typu zgłoszenia o obecności lisów w okolicy „Bazylan" (ale też z osiedla „Zachód", czy ul. Krańcowej, tj. obrzeży miasta), skąd przecież blisko do lasu, a w okolicznych łąkach też znaleziono lisie nory.

- W ostatnim okresie odnotowano jedno telefoniczne anonimowe zgłoszenie kierowane bezpośrednio do Wydziału Ochrony Środowiska Departamentu Komunalnego Urzędu Miasta Chełm z ulicy H. Wiercieńskiego - informuje Kancelaria Prezydenta Miasta Chełm. - Jak podała zgłaszająca - problem jest znaczący. Straż Miejska Urzędu Miasta Chełm otrzymała zgłoszenie w dniu 25 lipca 2025 r. o błąkającym się lisie, od mieszkańca z ulicy Małachowskiego. Natomiast Pan Mirosław Blacha - administrator schroniska nie odnotował w ostatnich dniach zgłoszeń z tytułu występowania lisów. Niemniej jednak w przeszłości otrzymywał zgłoszenia na podanych lokalizacjach: ul. Wschodnia, Park XXX-lecia, teren Cmentarza Komunalnego, ul. Wojsławicka, ul. Zachodnia oraz Aleja Przyjaźni. W dniu 15 lipca br. rozesłane zostały emaile do wspólnot i spółdzielni mieszkaniowych z prośbą o wywieszenie na tablicach ogłoszeń komunikatu w sprawie lisów (plakat) zaobserwowanych na terenie miasta celem uświadomienia mieszkańców, w jaki sposób zachować się w przypadku spotkania z dzikim zwierzęciem.

Dmuchać na zimne

W ubiegłoroczne wakacje chełmianie również zwracali uwagę na lisy w okolicach ul. Wojsławickiej oraz al. 3 Maja. Urzędnicy i służby także monitorowali wtedy sytuację i apelowali o rozwagę, ale teraz trzeba jeszcze bardziej „dmuchać na zimne". To dlatego, że w 2025 r. w Chełmie i powiecie chełmskim pojawiło się realne zagrożenie wścieklizną. W styczniu br. ognisko tej choroby stwierdzono w Rożdżałowie (gmina Chełm). Chora na wściekliznę kotka padła, ale wcześniej pogryzła dwie osoby. Z końcem stycznia weszło w życie rozporządzenie wojewody lubelskiego w sprawie zwalczania wścieklizny zwierząt na naszym terenie, a obszarem zagrożonym chorobą wskazano całe miasto Chełm oraz szereg miejscowości w gminach powiatu chełmskiego. Zgodnie z rozporządzeniem na tym terenie obowiązywało wiele restrykcji, psy musiały być trzymane na uwięzi lub ogrodzonym terenie zamkniętym, koty w zamknięciu, a brak szczepienia psa i kota był wykroczeniem, za które groził mandat karny w wysokości do 500 zł. W maju br. wojewoda lubelski uchylił rozporządzenie dotyczące zwalczania wścieklizny zwierząt i zniesiono obowiązujące wcześniej ograniczenia i nakazy. **(mo)**

eprasa.pl 6d07017165

Gdy zbliża się ciepły letni wieczór, w powietrzu unosi się zapach rozpalanego grilla. Statystyczny Polak grilluje nawet 20 razy w roku i najczęściej wybiera karkówkę, kiełbasę i kurczaka. A czy wiesz, że na ruszt możesz położyć najzdrowszą i - jak donosi dziennik „The Washington Post" - „najbardziej przyjazną środowisku żywność na planecie"? Mowa o dziczyźnie.

Dziczyzna to żywność ekologiczna, naturalna, wolna od antybiotyków oraz środków wspomagających rozwój i wzrost zwierzęcia. To daje jej znakomitą przewagę nad mięsem zwierząt hodowlanych. Dzikie zwierzęta jedzą to, co zaoferuje im natura: zioła, jagody, grzyby, orzechy, żołędzie i korę, które mają także działanie lecznicze oraz są bogate w związki mineralne i witaminy.

W dobie eko-świadomości, dziczyzna staje się wyborem odpowiedzialnym. „Dziczyzna to slow food w czystej postaci. Lokalne, ekologiczne, naturalne i pochodzące z odnawialnych źródeł mięso", mówi Jakub Wolski, szef kuchni specjalizujący się w dziczyźnie.

Potwierdzają to badania opinii społecznej, przeprowadzone w tym roku przez Pracownię Badań Społecznych (PBS) na zlecenie Polskiego Związku Łowieckiego - większość Polaków uważa dziczyznę za mięso ekologiczne - 59 proc. i przede wszystkim zdrowe - 60 proc.

Dziczyzna spełnia cechy żywności prozdrowotnej z bogatym źródłem składników odżywczych (zawartość białka to ponad 20 proc., żelaza 3,34 mg/100 g, fosfor, magnez, witaminy z grupy B, cynk i selen), którym zawdzięcza charakterystyczny ciemny kolor. Z drugiej strony zawartość tłuszczu to zaledwie jeden procent (dla porównania chuda wołowina ma go 10 proc., wieprzowina 30 proc.) co sprawia, że dziczyzna charakteryzuje się bardzo małą kalorycznością 95-100 kcal na 100 g.

To mięso idealne dla osób świadomych, które mają dość przetworzonej żywności z marketu.

Kiełbasa z dzika, burger z jelenia, udziec z sarny - to nie restauracja w Alpach. To twój własny grill. A lato to najlepszy moment, by zacząć. - *Dziczyzna doskonale komponuje się ze świeżymi ziołami, zwłaszcza przyrządzona na ogniu* - mówi kucharz Jakub Wolski.

Wbrew obiegowym opiniom, dziczyzna jest dziś łatwo dostępna. Na stronie Polskiego Związku Łowieckiego www.pzlow.pl/dziczyzna znajduje się interaktywna mapa sklepów i punktów sprzedaży dziczyzny. Co więcej, można ją dostać w wielu popularnych marketach.

- Dziczyzna to mięso najwyższej jakości, wciąż niedoceniane przez przeciętnego konsumenta. Co ciekawe, aż 70 proc. dziczyzny trafia za granicę - głównie do Włoch, Francji i Niemiec. To tam uznawana jest za produkt premium. A przecież dostęp do niej mamy tu, lokalnie, bez pośredników i z gwarancją pochodzenia - mówi Małgorzata Skwiecińska-Sadowska z Wydziału Prasowego Polskiego Związku Łowieckiego.

A teraz - grillujmy!

Wakacje to czas wyjazdów tych bliższych, jak i dalszych, dlatego warto połączyć smak polskiej dziczyzny z lokalnymi specjałami. - Zabrałem karkówkę z upolowanego przeze mnie polskiego dzika do malowniczej miejscowości Orebić w Chorwacji, w której, łącząc słodki smak fig w ajvarze z orzechami, przygotowałem specjał kuchni dalmatyńskiej - mówi Jakub Wolski.

Poniżej autorski przepis na karkówkę z dzika w chorwackim stylu od Jakuba Wolskiego - do odtworzenia w te wakacje! **(źródło: Polski Związek Łowiecki)**

Jakub Wolski
szef kuchni

Grillowana karkówka z dzika po dalmatyńsku z figowym ajvarem i orzechami z Orebića

Składniki (4 porcje):

Mięso:
- 800 g karkówki z dzika (można użyć też szynki lub łopatki)
- 3 ząbki czosnku (drobno posiekane)
- 3 łyżki oliwy z oliwek z Pelješaca
- 1 łyżeczka posiekanych liści rozmarynu
- 1 łyżeczka tymianku
- 100 ml czerwonego wina Plavac Mali
- Sól morska, pieprz

Ajvar figowy z orzechami:
- 3 łyżki ajvaru (łagodnego lub pikantnego)
- 4 suszone figi (namoczone, drobno posiekane)
- 1 łyżka miodu lawendowego lub zwykłego
- 2 łyżki posiekanych orzechów włoskich (najlepiej lekko uprażonych)
- 1 łyżka oliwy z oliwek

Dodatki:
- Grillowana papryka, cukinia, cebula
- Świeże zioła (np. natka pietruszki, bazylia)

Przygotowanie:

Marynata do dzika:
1. Mięso pokrój w grube plastry (2–3 cm).
2. W misce wymieszaj oliwę, wino, czosnek, rozmaryn, tymianek, sól i pieprz.
3. Włóż mięso do marynaty, dokładnie natrzyj i odstaw do lodówki na 6–12 godzin.

Ajvar figowy z orzechami:
1. W rondelku podsmaż figi na oliwie, dodaj miód i duś przez 2–3 minuty.
2. Dodaj ajvar i posiekane orzechy, wymieszaj i gotuj na wolnym ogniu przez kolejne 2 minuty. Odstaw.

Grillowanie mięsa i warzyw:
1. Wyjmij mięso z marynaty 30 minut przed grillowaniem.
2. Grilluj na mocnym ogniu przez 4–5 minut z każdej strony, aż będzie dobrze przypieczone z zewnątrz i soczyste w środku.
3. Warzywa grilluj równolegle – skropione oliwą, oprószone solą i pieprzem.

Podanie:
Na drewnianej desce lub talerzu ułóż plastry dzika, obok grillowane warzywa. Mięso posmaruj grubą warstwą figowego ajvaru i posyp świeżo prażonymi orzechami włoskimi. Udekoruj ziołami i skrop oliwą z Orebića.

WĘDKARSKI KOŁOWROTEK

Puchar Pasieki

(27 lipca) Zarząd Koła PZW w Woli Uhruskiej zorganizował po raz kolejny **Feederowe Zawody o Puchar Pasieki Andrzeja Młynarskiego**. Rozegrano go na rzece Bug w Woli Uhruskiej. Rywalizowało 30 wędkarzy, w tym kilkunastu zaproszonych z koła **Moczykij.** Tego dnia lało aż miło, ale nikt na to nie zważał. Ryby brały dość dobrze pomimo gwałtownego wzrostu poziomu wody w rzece. Największą rybę zawodów - leszcza o wadze **1960** g - złowił **Krzysztof Zosiuk**. Klasyfikacja końcowa: 1. **Krzysztof Zosiuk** - 6000 pkt., 2. **Mateusz Książek** - 4300 pkt., 3. **Wojciech Król** - 2670 pkt., 4. **Adam Żukowski** - 2620 pkt., 5. **Grzegorz Czerwiński** - 2510 pkt., 6. **Michał Choma** - 2500 pkt.

Zwycięzcy otrzymali puchary, dyplomy oraz miód. Dodatkowo wśród pozostałych uczestników rozlosowano nagrody pocieszenia w postaci słoików z pysznym miodem. Zarząd koła składa serdeczne podziękowania **Andrzejowi Młynarskiemu oraz Markowi Kosikowskiemu** za przygotowanie oraz sponsorowanie zawodów.

Sum-gigant

To prawdopodobnie największe w tym roku trofeum wśród chełmskich wędkarzy. **Piotr Miżwa** złowił w Zalewie Maczuły (gm. Leśniowice) suma mierzącego 200 cm i ważącego 46 kg. O sukcesie wędkarza poinformował na swoim profilu na FB Klub Sportowy Astra Leśniowice, który trzyma pieczę nad zbiornikiem w Horodysku. Sum złowiony przez pana Piotra to kolejny dowód, że Zalew Maczuły to nie tylko doskonałe miejsce do rekreacji, kąpieli, czy wydarzeń sportowo-kulturalnych, ale również raj dla wędkarzy. Klub Sportowy Astra Leśniowice opiekujący się zalewem zaprasza wszystkich wędkarzy, zapewniając, że czekają na nich wielkie ryby. Tylko w tym roku do zalewu wpuszczono 4000 kg karpia, 100 kg szczupaka, 100 kg amura, 50 kg lina i 50 kg jesiotra. W zbiorniku nie brakuje również sandaczy, okoni i - jak widać - sumów. Okaz złowiony przez pana Piotra musiał żyć w wodach zalewu nawet 15 lat. Sumowi z Maczuł trochę brakuje do rekordu Polski. Rekord naszego kraju należy do **Władysława Bombika**, który w 2017 roku złowił suma o długości 259 cm i wadze 105,5 kg. Największego suma na świecie wyłowiono zaś z rzeki Pad we Włoszech. Ważył prawie 135 kg i miał 278 cm długości.

Szczegóły dotyczące zasad łowienia ryb w Zalewie Maczuły i zakupu pozwoleń - na stronie i FB KS Astra Leśniowice. **(rd, źródło i fot. FB KS Astra Leśniowice)**

Chełm Miasto zaprasza na zawody

Zarząd Koła PZW Chełm Miasto zaprasza serdecznie swoich członków na zawody, które zostaną rozegrane w niedzielę (127 sierpnia) na zbiorniku Żółtańce Małe. Zbiórka zawodników o godz. 6:00 na grobli od strony miejscowości Żółtańce.

eprasa.pl 6d07017165

To oni powalczą o II ligę! Prezentacja Chełmianki

W ostatni dzień lipca w Chełmskiej Bibliotece Publicznej odbyła się oficjalna prezentacja sztabu szkoleniowego i kadry Chełmianki Chełm na sezon 2025/26. Oto ekipa, która pod wodzą trenera Ireneusza Pietrzykowskiego ma walczyć o awans do II ligi!

Za nami prezentacja Chełmianki Chełm, która w ostatni weekend rozpoczęła zmagania na boiskach III ligi grupy IV. Wydarzenie, które w czwartkowe popołudnie odbyło się w ChBP, zgromadziło sporą publikę. Obecni byli m.in. parlamentarzyści, przedstawiciele władz wojewódzkich i samorządowych z prezydentem Chełma **Jakubem Banaszkiem** na czele, sponsorzy, partnerzy oraz kibice klubu. Podczas spotkania zgromadzeni mogli obejrzeć prezentację podsumowująca dotychczasową działalność Chełmianki. Szczególnym zainteresowaniem cieszyły się kwestie dotyczące Akademii Piłkarskiej Chełmianka Chełm, o której funkcjonowaniu opowiedział jej koordynator – **Tomasz Iwan** Ważnym. punktem była prezentacja książki „Chełmska Husaria Naprzód. Część III", autorstwa wielkiego pasjonata, kibica, a także spikera na meczach Chełmianki – **Bogusława Kudelskiego**. Monografię przygotowaną z okazji 70-lecia klubu można już nabyć w przedsprzedaży w sklepiku internetowym Chełmianki. Zaprezentowane zostały również karnety klubowe na nadchodzący sezon, które można kupować od poniedziałku, 4 sierpnia. Ciekawostką jest, że z okazji 70-lecia klubu Browar Jagiełło przygotował dedykowane piwo sygnowane herbem Chełmianki. Fani mogli także zobaczyć stroje, w jakich w nadchodzącym sezonie zagrają gracze z Chełma. Trykoty przygotowała firma hummel. Najważniejsza była jednak prezentacja zawodników oraz członków sztabu szkoleniowego, którzy w zbliżających się rozgrywkach tworzyć będą kadrę naszego III-ligowca. O awans do II ligi, co zapowiedział trener Pietrzykowski, powalczyć mają:

BRAMKARZE: Jakub Grzywaczewski (na koszulce nr 1), Adam Wilk (30), Jakub Wereszczyński (12).

OBROŃCY: Łukasz Sarnowski (3), Maksymilian Cichocki (4), Krystian Derkacz (5), Radosław Adamski (17), Kacper Wiatrak (25), Patryk Czerech (44), Szymon Kilianek.

POMOCNICY: Damian Urban (6), Bartłomiej Korbecki (7), Hubert Krawczun (8), Szymon Kiebzak (11), Michał Kobiałka (14), Maciej Jabłoński (16), Piotr Cichocki (18), Ishmael Baidoo (19), Michał Mydlarz (24), Danny Babor (29), Jakub Karbownik (77).

NAPASTNICY: Paweł Tomczyk (9), Krystian Mroczek (10), Jakub Branecki (20), Oliwier Konojacki (22).

Dyrektor Sportowy - **Wojciech Wójcik**. Sztab szkoleniowy: **Ireneusz Pietrzykowski** – trener, **Kacper Dereń** - asystent trenera, **Piotr Malec** - trener przygotowania motorycznego, **Michał Kułaga** - trener analityk, **Artur Chwedorczuk** - trener bramkarzy, **Kamil Orzędowski** – fizjoterapeuta, **Krzysztof Zieliński** - kierownik drużyny. (**kg**)

Chełmianka Chełm na sezon 2025-26 w pełnej krasie

Prezydent Chełma Jakub Banaszek z zawodnikami Chełmianki

Od lewej asystent trenera Kacper Dereń, trener Ireneusz Pietrzykowski, dyrektor sportowy Wojciech Wójcik

Trzy punkty na inaugurację!

W sobotę, 2 sierpnia w Białej Podlaskiej, meczem z miejscowym Podlasiem, Chełmianka Chełm zainaugurowała sezon 2025/26 w III lidze. Podopieczni Ireneusza Pietrzykowskiego, dla którego był to debiut w oficjalnym starciu na ławce trenerskiej Chełmianki, wygrali pewnie 3:0. Brawo!

Chełmianka już w 3 minucie przeprowadziła pierwszą groźną akcję. **Paweł Tomczyk** zagrał na skrzydło do **Jakuba Karbownika**, a ten popędził w boczny sektor boiska. Wrzucił piłkę w pole karne, ale niestety żaden z zawodników gości nie zdołał do niej dopaś. Pięć minut później przed polem karnym Podlasia sfaulowany został Karbownik. Do rzutu wolnego podszedł **Bartłomiej Korbecki**, jednak jego uderzenie przeszło obok słupka. W 10. minucie po wrzutce **Dominika Malugi** okazję mieli gospodarze, jednak gracz Podlasia dopuścił się faulu przy wyskoku do główki. Pięć minut później Chełmianka wyszła na prowadzenie. Na dośrodkowanie w pole karne Podlasia zdecydował się były gracz tego klubu **Piotr Cichocki**, a bramkarz wybił piłkę przed szesnasty metr. Tam czekał na nią **Michał Kobiałka**, który mocnym strzałem z kilkunastu metrów pokonał bramkarza gospodarzy. W 22. minucie z rzutu rożnego dośrodkowywał Korbecki. W polu karnym gospodarzy najwyżej wyskoczył **Krystian Derkacz**, ale jego strzał poszybował wysoko nad bramką. W 40. minucie zakotłowało się w szesnastce Podlasia. Po wrzucie z autu P. Cichockiego kilku graczy Chełmianki próbowało wyłuskać piłkę obrońcom, jednak ci ostatecznie wyekspediowali futbolówkę poza obręb pola karnego. Na początku drugiej połowy dobrą okazję miał **Danny Babor**. Młody zawodnik, który w przerwie zmienił **Oliwiera Konojackiego**, dostał się przed pole karne Podlasia, jednak jego uderzenie przeszło nad poprzeczką. W 49. minucie w szesnastce gospodarzy odnalazł się Tomczyk, który oddał płaski strzał, ale piłkę złapał bramkarz gospodarzy. Trzy minuty później głową strzelał z kolei **Jarosław Kosieradzki**. Tym razem na posterunku był golkiper Chełmianki **Adam Wilk**. W 55. minucie zrobiło się 2:0 dla gości. Piłkę na piąty metr dograł P. Cichocki, a gola zdobył czyhający tam na futbolówkę Tomczyk. W 70. minucie przed doskonałą okazją stanął **Jan Mróz**, ale jego zbyt lekkie uderzenie wybronił Wilk. W 83. minucie spotkania Babor po podaniu od Tomczyka znalazł się „sam na sam" z bramkarzem Podlaska i ustalił wynik na 0:3. Trzy punkty pojechały do Chełma!

PODLASIE BIAŁA PODLASKA – CHEŁMIANKA CHEŁM 0:3 (0:1)

0:1 - **Kobiałka** (15), 0:2 - **Tomczyk** (55), 0:3 - **Babor** (83)

CHEŁMIANKA: Wilk – Derkacz, M. Cichocki, Adamski, P. Cichocki (78 Wiatrak), Krawczun, Kobiałka (63 Mydlarz), Konojacki (46 Babor), Korbecki (67 Kiebzak), Karbownik (46 Urban), Tomczyk. (**kg**)

III LIGA

Wyniki 1. kolejki: **PODLASIE BIAŁA PODLASKA – CHEŁMIANKA CHEŁM 0:3** (Michał Kobiałka 15, Paweł Tomczyk 55, Danny Babor 83), **Avia Świdnik - Pogoń-Sokół Lubaczów 2:1** (Dave Djalme Assunção 1, Andrij Remeniuk 54 - Franciszek Polowiec 45), **Cracovia II Kraków - Wisłoka Dębica 1:1** (Mateusz Tabisz 86 - Dominik Kulon 51), **Czarni Połaniec - Naprzód Jędrzejów 2:1** (Adrian Skrzyniak 4, Adam Kramarz 50 - Łukasz Kowalski 19), **KSZO Ostrowiec Świętokrzyski - Świdniczanka Świdnik 3:1** (Mateusz Majewski 15 karny, Farid Ali 31, Dawid Lisowski 35 - Maciej Wojciechowski 48), **Siarka Tarnobrzeg - Wiślanie Skawina 1:3** (Paweł Mróz 61 - Bartłomiej Sowa 45, Patryk Kołodziej 54, Błażej Radwanek 63), **Sokół Kolbuszowa Dolna - Korona II Kielce 3:1** (Wołodymyr Chorolśkyj 40, Bartłomiej Wiktor 43 karny, Kamil Posielski 90 - Karol Turek 86), **Sparta Kazimierza Wielka - Wisła II Kraków 6:2** (Karol Stanek 2, 71, 85 karny, Bartosz Bajorek 56, 79, Aleksander Zębala 60 - Wiktor Szywacz 18, Wiktor Benedyktowicz 90), **Stal Kraśnik - Star Starachowice 2:1** (Miłosz Pacek 6, Mateusz Wyjadłowski 73 - Adrian Szynka 45).

TABELA

1. Sparta	1	3	6-2
2. CHEŁMIANKA	**1**	**3**	**3-0**
3. Wiślanie	1	3	3-1
4. KSZO	1	3	3-1
Sokół	1	3	3-1
6. Avia	1	3	2-1
Czarni	1	3	2-1
Stal	1	3	2-1
9. Cracovia II	1	1	1-1
Wisłoka	1	1	1-1
11. Naprzód	1	0	1-2
Pogoń-Sokół	1	0	1-2
Star	1	0	1-2
14. Korona II	1	0	1-3
Siarka	1	0	1-3
Świdniczanka	1	0	1-3
17. Podlasie	1	0	0-3
18. Wisła II	1	0	2-6

Nowosad z brązem w Poland Open

Tegoroczny Poland Open w zapasach pań, który odbył się w ostatnich dniach w Warszawie, był dla zawodniczek Cementu Gryf Chełm słodko-gorzki. Alicja Nowosad zdobyła brązowy medal dla reprezentacji Polski, ale trzy inne nasze zapaśniczki pożegnały się z turniejem z powodu kontuzji. Należą się im jednak wielkie brawa za walkę.

Niesamowitą walkę z Norweżką **Othelie Annette Hoeie**, brązową medalistką mistrzostw świata i Europy seniorek z 2023 roku stoczyła **Olga Padoshyk**. Zawodniczka Cementu Gryf weszła w pojedynek bez kompleksów. Obie zapaśniczki zaprezentowały pełny wachlarz akcji technicznych, ale ostatecznie to Padoshyk 15:14. Niestety, w drugiej swojej walce, z reprezentantką Niemiec, Olga poczuła niepokojące chrupnięcie w okolicach więzadła bocznego i nie mogła kontynuować turnieju. Podobny los spotkał **Danielę Tkachuk**, która co prawda wygrała pierwszą walkę z zawodniczką z Kazachstanu, ale także nabawiła się kontuzji. Mało tego. Kontuzja przerwała też udział w turnieju **Anastasii Lebedievej.** Zaczęło się obiecująco bo od zwycięstwa 3:0 nad **Laurą Stanelyte** z Litwy, piątą zawodniczką mistrzostw Europy U23 z 2024 roku. W kolejnym pojedynku Anastasiia trafiła na brązową medalistkę tych samych mistrzostw, **Nataliię Klivchutską** z Ukrainy. Starcie było bardzo intensywne, ale zakończyło się wysoką wygraną Ukrainki 11:0. Właśnie w tej walce doszło do przeciążeniowej kontuzji pleców, która wyeliminowała Lebedievę z dalszej rywalizacji. Kolejna z zawodniczek Cementu Gryf, **Marta Gajowniczek**, rocznik 2006, stoczyła trzy pojedynki, jednak wszystkie zakończyły się porażką.

Poland Open 2025 najbardziej udany był dla **Alicji Nowosad**, która sięgnęła po brązowy medal w kategorii 62 kg. Alicja była o włos od pokonania aktualnej mistrzyni Europy seniorek i U23, **Iryny Bondar**, ale drobny błąd taktyczny w końcówce przesądził o porażce. W kolejnych rundach Polka zaprezentowała pełnię swoich możliwości, efektownie pokonując **Hannę Errthum** z USA oraz Kazaszkę Tynys Dubel. W walce o brąz nie dała szans Amerykance **Alanie Boyd**, zwyciężając 13:6 po widowiskowym starciu pełnym rzutów biodrowych i akcji parterowych. To kolejny seniorski sukces Nowosad, która mimo młodego wieku ma już na koncie medale Grand Prix a przede wszystkim medale z młodzieżowych mistrzostw Europy.

(**kg**, fot. **Przemysław Kaliski**)

InPost ChKS Chełm z licencją na grę w PlusLidze!

Podczas piątkowej (1 sierpnia) konferencji prasowej prezydent Chełma Jakub Banaszek ogłosił, że InPost ChKS Chełm dzień wcześniej otrzymał licencję na grę w PlusLidze – najwyższej klasie rozgrywkowej w piłce siatkowej mężczyzn w Polsce!

Dzięki niesamowitej determinacji, pasji i ciężkiej pracy naszych siatkarzy, trenerów oraz całego zespołu, ChKS Chełm zdominował rozgrywki I ligi w sezonie 2024/25, zdobywając mistrzostwo i zapewniając sobie miejsce wśród najlepszych drużyn w kraju. Później ogłoszono, że tytularnym partnerem klubu został InPost – lider w ofercie paczkomatów w Polsce. W sezonie 2025/2026, już jako InPost ChKS Chełm, nasi siatkarze zadebiutują w PlusLidze. Mierzyć się będą z tuzami takimi jak: Jastrzębski Węgiel, Bogdanka Luk Lublin, PGE Skra Bełchatów, Aluron Warta Zawiercie, Aseco Resovia Rzeszów, czy ZAKSA Kędzierzyn Koźle. Do Miejskiej Hali Sportowej przyjadą tacy siatkarze jak: **Wilfredo Leon** (Bogdanka), **Artur Szalpuk** (Aseco Resovia), **Łukasz Kaczmarek** (Jastrzębski Węgiel), **Georg Grozer** (Aluron), **Mateusz Bieniek** (Aliron), czy **Grzegorz Łomacz** (PGE Skra). Sezon 2025/26 w PlusLidze ma się rozpocząć w październiku. (**kg**)

Pobiegli dla Powstańców

5. Powiatowy Bieg Powstania Warszawskiego pod honorowym patronatem Marka Franczaka, za nami. Impreza odbyła się nad zalewem Maczuły w gminie Leśniowice i zgromadziła ponad 60 osób.

To wydarzenie to nie tylko ruch i rywalizacja, ale przede wszystkim znak pamięci i szacunku wobec tych, którzy w sierpniu 1944 roku pokazali, czym jest odwaga i miłość do ojczyzny. W rywalizacji sportowej najlepsi okazali się: **Jakub Kamiński** wśród panów oraz **Izabela Malinowska** wśród pań. Bieg zorganizowali: Klub Sportowy Astra Leśniowice, wójt gminy Leśniowice oraz starostwo powiatowe w Chełmie. W organizacji pomógł 17. DH „Leśniowskie Podkowy".

(**kg**)

eprasa.pl 6d07017165

Kolejne sukcesy Wiktorii Gajosz

Dwa złote medale i jeden srebrny, wywalczyła podczas 79. mistrzostw Polski U20 w lekkiej atletyce, pochodząca z Chełma Wiktoria Gajosz. Po zawodach dowiedziała się, że znalazła się w składzie reprezentacji Polski na mistrzostwa Europy U20, które odbędą się w Tampere w Finlandii.

Wychowanka MKS Agros Chełm, obecnie zawodniczka Tomasovii Tomaszów Lubelski, świetnie zaprezentowała się we Włocławku podczas 79. PZLA mistrzostwach Polski U20. **Wiktoria Gajosz** zdobyła srebrny medal w biegu na 100 m. Do mety dotarła w 11,5 sek. To wynik minimalnie słabszy od jej rekordu życiowego na tym dystansie (11,47 sek.). Jeszcze lepiej absolwentka IV LO w Chełmie wypadła w sztafecie 4x100 m. Wspólnie z **Małgorzatą Pojętą**, **Oliwią Chrześcijanek** i **Joanną Fys**, Wiktoria zdobyła złoto i z czasem 44,97 sek. ustanowiła nowy rekord Polski U20. W ostatnim dniu mistrzostw Gajosz zdobyła drugie złoto w biegu na 200 m .

Po zawodach ogłoszono skład reprezentacji Polski na mistrzostwa Europy U20 w lekkiej atletyce. Odbędą się one w dniach 7-10 sierpnia w fińskim Tampere. Wśród naszych sportowców znalazła się i Wiktoria Gajosz. Brawo i gratulacje!

(**kg, fot. Polski Związek Lekkiej Atletyki**)

Srebro wychowanki Tempa

Wychowanka Tempa Chełm Julia Radelczuk, wspólnie z Zuzanną Rapczyńską, zajęły drugie miejsce podczas rozgrywanych w Górze finałów mistrzostw Polski juniorek w siatkówce plażowej.

W pojedynku o złoto **Julia Radelczuk**, dziś zawodniczka NLO SMS PZPS Spała, wychowanka Tempa Chełm, w duecie z **Zuzanną Rapczyńską** (SAS Sejny), spotkały się z **Poliną Zdebską** i **Oleksandrą Uvarovą** (MKS Pogoń Proszowice). Niepokonane w całym turnieju rywalki okazały się lepsze i wygrały 2:0 (21:19, 21:19). W ostatni weekend Julia Radelczuk rywalizowała z kolei w turnieju EuroBeachVolley, który odbywał się w niemieckim Düsseldorfie.

(**kg**, fot. **Polska Siatkówka**)

Chełm Biega na Runmageddonie

W sobotę, 26 lipca, po raz pierwszy w historii, kultowa impreza sportowa z cyklu Runmageddon zawędrowała na Lubelszczyznę. Zawody rozegrane nad Zalewem Zemborzyckim w Lublinie, przyciągnęły rzesze entuzjastów tej formy rywalizacji z całej Polski. Chełm Biega także miał swoich reprezentantów.

Jagoda Szercer bardzo udanie zadebiutowała w tego typu zmaganiach, pokonując 6 km i prawie 30 przeszkód w czasie 1:34:12. **Krzysztof Mazurek**, który kontynuuje swoją przygodę z Runmageddonem, pokonał 12 km i 50 przeszkód w czasie 1:17:12 (mimo iż już na 4-kilometrze skręcił kostkę), zajmując 37.miejsce open i 2.miejsce w kategorii Open Masters Mężczyzn. W zawodach wzięły też udział dzieci Krzysztofa Mazurka. **Katarzyna Mazurek** była bezkonkurencyjna i dotarła do mety jako pierwsza dziewczynka, **Jakub Mazurek** w formule Intro U-16 zajął 2.miejsce, a najmłodszy syn – **Mateusz** samodzielnie pokonał wszystkie przeszkody.

(**kg**, fot. **Chełm Biega**)

Na starcie pierwszego Runmageddonu w Lublinie stawiło się ponad 4,7 tys. uczestników

Tym razem bez medalu

W silnie obsadzonym 68. Memoriale Władysława Pytlasińskiego, zawodnikom Cementu Gryf Chełm tym razem nie udało się wywalczyć medali.

Na matach w Warszawie pojawili się mistrzowie Europy, Azji i medaliści najważniejszych międzynarodowych imprez ostatnich sezonów. W takim towarzystwie swoje walki stoczyli również zawodnicy Cementu Gryf Chełm: **Szymon Szymonowicz** (87 kg) i **Igor Shepetun** (97 kg). Dla obu była to cenna konfrontacja z realiami światowej klasy zapasów. Szymonowicz rozpoczął turniej od zwycięstwa 5:3 nad **Achiko Bolkvadzem**, zawodnikiem młodego pokolenia z Gruzji, który ma na koncie medale mistrzostw Europy w kategorii U20 i U23. W kolejnym pojedynku zapaśnik z Chełma uległ Damianowi **Von Euwowi** ze Szwajcarii, ósmemu zawodnikowi tegorocznych mistrzostw Europy seniorów. Na koniec Szymonowicz musiał uznać wyższość **Vigena Nazaryana**, który w tym roku sięgnął po brąz mistrzostw Europy do lat 23. Ostatecznie Szymon zajął 11. miejsce w stawce 16 zawodników.

Drugi z zapaśników Cementu Gryf, **Igor Shepetun**, rywalizował w kat. 97 kg. Stoczył trzy pojedynki. Po porażce z Niemcem **Connorem Sammetem** (1:5), zwyciężył ze Szwedem **Kaellmannem** (5:3), a w trzeciej wyraźnie przegrał z **Yerzatem Yerlanovem** z Kazachstanu, mistrzem kraju 2024 i późniejszym brązowym medalistą turnieju. Dziesiąte miejsce w klasyfikacji końcowej Shepetuna to jednak wynik solidny, zwłaszcza że w tej kategorii walczyli także m.in. mistrz Litwy **Mindaugas Venckaitis** czy zwycięzca całych zawodów **Aleksandar Stjepanetic**, 45-letni weteran ze Szwecji.

(**kg**, fot. **Przemysław Kaliski**)

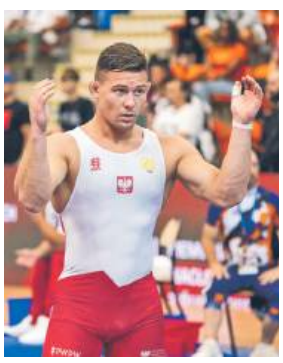

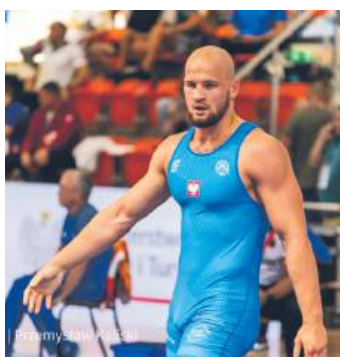

Nasi na Biegu Pamięci Powstania Warszawskiego

W Warszawie odbyła się 34.edycja Biegu Powstania Warszawskiego. W gronie prawie 12 tysięcy biegaczy nie mogło zabraknąć mieszkańców Chełma.

Bieg Powstania Warszawskiego odbywał się na dwóch dystansach: 5 km i 10 km. Oto wyniki biegaczy z Chełma: 10 km - **Rafał Ogrodowczyk** 41:56 (329.miejsce open), **Jerzy Łopąg** 57:13 (3561. miejsce open), **Hubert Łopąg** 57:13 (3562.miejsce open), **Małgorzata Dulska** 57:19 (3602.miejsce open, 667.miejsce wśród kobiet), 5 km - **Szymon Kryszak** 22:25 (424. miejsce open), **Rafał Wróblewski** 24:46 (797.miejsce open), **Szczepan Martyna** 31:00 (2331.miejsce open).

(**kg**)

Peleton ścigał się w Gołdapi

Zawodnicy GKK Peleton Okszów wzięli udział w 3 etapie Ultramaratonu Orient Gravel, rozgrywanym w malowniczej Gołdapi.

Organizatorzy przygotowali dwie trasy: liczącą 200 km oraz 120 km. To właśnie na tym drugim rywalizowali kolarze GKK Peleton. Jak relacjonuje klub trasa była niezwykle wymagająca, interwałowa, z licznymi podjazdami i zjazdami, a suma przewyższeń sięgnęła niemal 1400 metrów. Drużynowo Peleton nie miał sobie równych i zajął pierwsze miejsce. W rywalizacji indywidualnej świetnie spisały się: **Agata Szymańska**, która sięgnęła po srebrny medal w swojej kategorii wiekowej, zajmując jednocześnie 5. miejsce open i **Kamila Bagan**, która zdobyła brąz w kategorii wiekowej i była 6. open. Wśród mężczyzn najwyżej uplasował się **Adam Rękas**, który zajął 10 miejsce open i 6 w swojej kategorii. Warto podkreślić jego postawę fair play – w trakcie wyścigu zatrzymał się, by pomóc rywalowi w naprawie roweru. Choć kosztowało go to cenne minuty i wyższą lokatę, taki gest zasługuje na najwyższe uznanie. Pozostali reprezentanci Peletonu również osiągnęli dobre wyniki: **Jarosław Garda** uplasował się na 53. miejscu open i 22. w kategorii wiekowej, zaś **Jarosław Starzyński** na 72. open i 28. w kategorii.

(**kg**, fot. **Krzysztof Karpiński**)

eprasa.pl 6d07017165

KRZYŻÓWKA Nr 31 (2025)

Litery z pól od 1 do 33 utworzą rozwiązanie krzyżówki

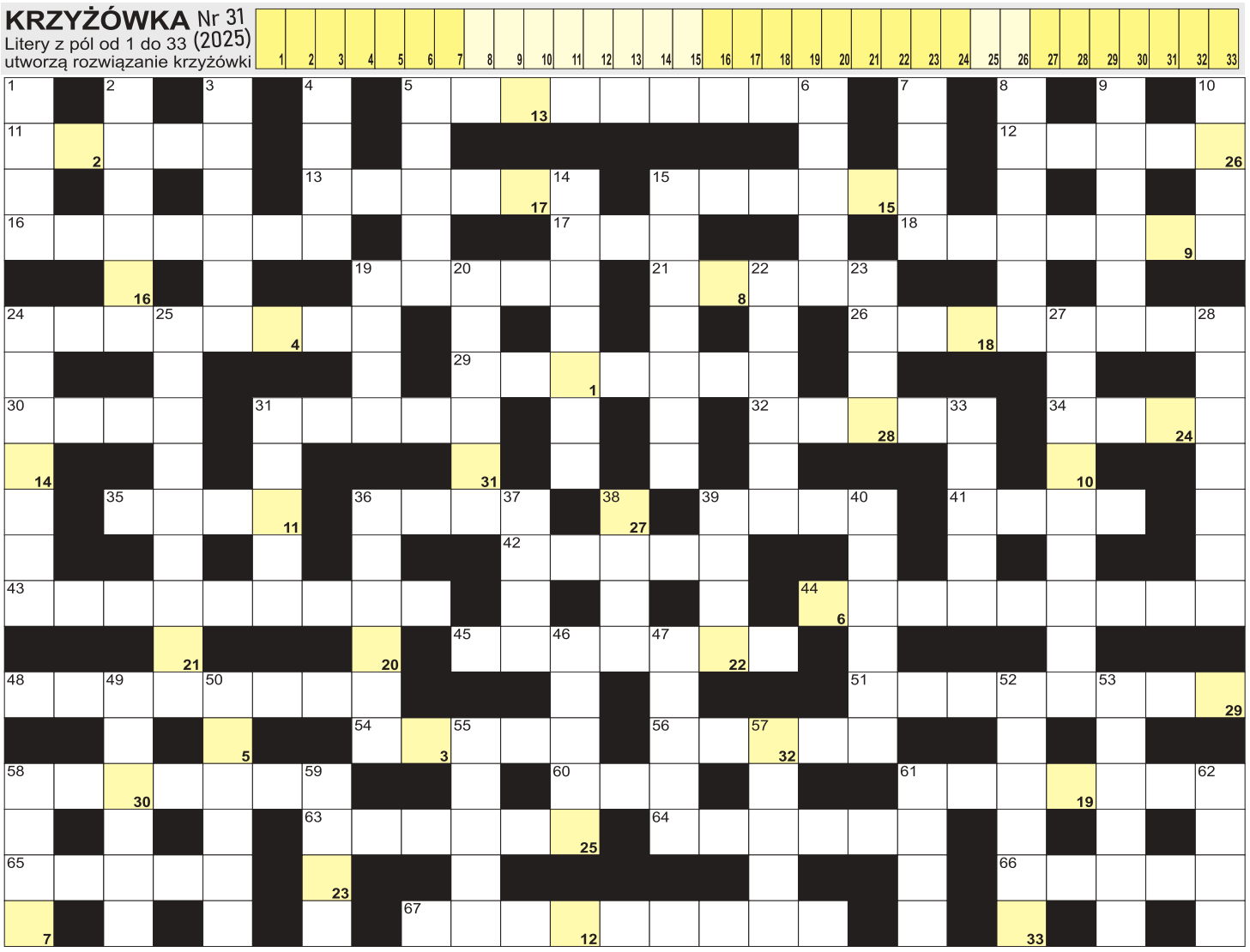

POZIOMO: 5) szybki samolot wojskowy; 11) rybna lub do zębów; 12) zaraza pyska i racic; 13) "Ojciec ...", powieść Balzaca; 15) twórca teorii ewolucji; 16) rozmowy książkowych bohaterów; 17) inaczej o cyganie; 18) w nich zęby; 19) karma dla zwierząt; 21) zastój w rokowaniach, pat; 24) siedziba zakonu; 26) kanciarstwo, machlojka; 29) najwyższy szczyt Ukrainy; 30) rzymska bogini Księżyca; 31) wirnik maszyny krócej; 32) Marcin, niemiecki reformator religijny; 34) hamulcowy lub do spryskiwaczy; 35) karczoch hiszpański inaczej; 36) grupa przestępcza; 39) dwuspadowy z kominem; 41) wydają wyroki; 42) rzeka graniczna Etiopii i Sudanu; 43) ogórek marynowany w occie; 44) szkolna lub wiejska; 45) miejsce pracy lekarza; 48) różanka, ogród różany; 51) amerykański stan z Lincoln; 54) Barciś, polski aktor; 56) klejąca i filmowa; 58) Karolina, Miss Polonia 2003; 60) część spektaklu; 61) inaczej araukanie, plemię indiańskie; 63) gwałtowny, tropikalny wicher wirowy; 64) dawna karczma, dom zajezdny; 65) wyrównuje poziomy w kanale rzeki; 66) stolica dawnej Biafry; 67) sąsiad Rosjanina i Łotysza. **PIONOWO:** 1) dno beczki lub szklanki; 2) stolica Erytrei; 3) największe jezioro na Białorusi; 4) otyły , gruby; 5) imię Konopnickiej; 6) zwojnica elektryczna; 7) waluta w RPA; 8) renifer tundrowy, ren; 9) polski konkurent TVN; 10) rzeka w Wittenberdze; 14) miejski pojazd szynowy; 15) Miedwiediew, były prezydent Rosji; 19) rzeka graniczna pomiędzy Rumunią a Mołdawią; 20) obiekt fortyfikacyjny, bunkier; 22) automatyczna w łazience; 23) gatunek, rodzaj; 24) ozdoba w nosie lub w uchu; 25) bar rybny nad morzem; 27) pigwica właściwa, sączyniec; 28) antonim podwyżki; 31) największa z wysp archipelagu Dodekanezu; 33) drapieżne koty, ostrowidze; 36) najdłuższa rzeka Norwegii; 37) wypłata dla aktora; 38) trawienne lub owocowe; 39) rodzinne miasto Louisa Pasteura; 40) stolica Kuby; 46) znak zodiaku; 47) waga towaru bez opakowania; 49) stawiany oskarżonemu; 50) polecenie dla żołnierza; 52) zbędny, zepsuty przedmiot; 53) duży, pospolity gryzoń; 55) dur plamisty; 57) niewidomy; 58) może być honorowy lub nieproszony; 59) willa z muzeum Karola Szymanowskiego; 61) barwa sierści konia; 62) futerał na okulary.

nowy tydzień tygodnik lokalny

KUPON krzyżówka 31/2025

imię i nazwisko . . . . . .

adres . . . . . .

Rozwiązania obu krzyżówek wraz z wyciętym kuponem należy nadesłać pocztą, wrzucić do naszej skrzynki ogłoszeniowej lub przynieść do redakcji w ciągu 10 dni od daty ukazania się tego numeru. Wśród nadawców rozlosujemy 100 zł oraz dwie nagrody-niespodzianki.

100 zł za rozwiązanie krzyżówek z numeru **29/2025** otrzymuje **Krzysztof Tymczyszyn** (Chełm), a nagrody-niespodzianki: **Iwona Cząstka** (Chełm) i **Ewa Gugała** (Chełm).

KRZYŻÓWKA z HASŁEM Nr 31 (2025)

Litery z pól ponumerowanych od 1 do 19 utworzą rozwiązanie niniejszej krzyżówki

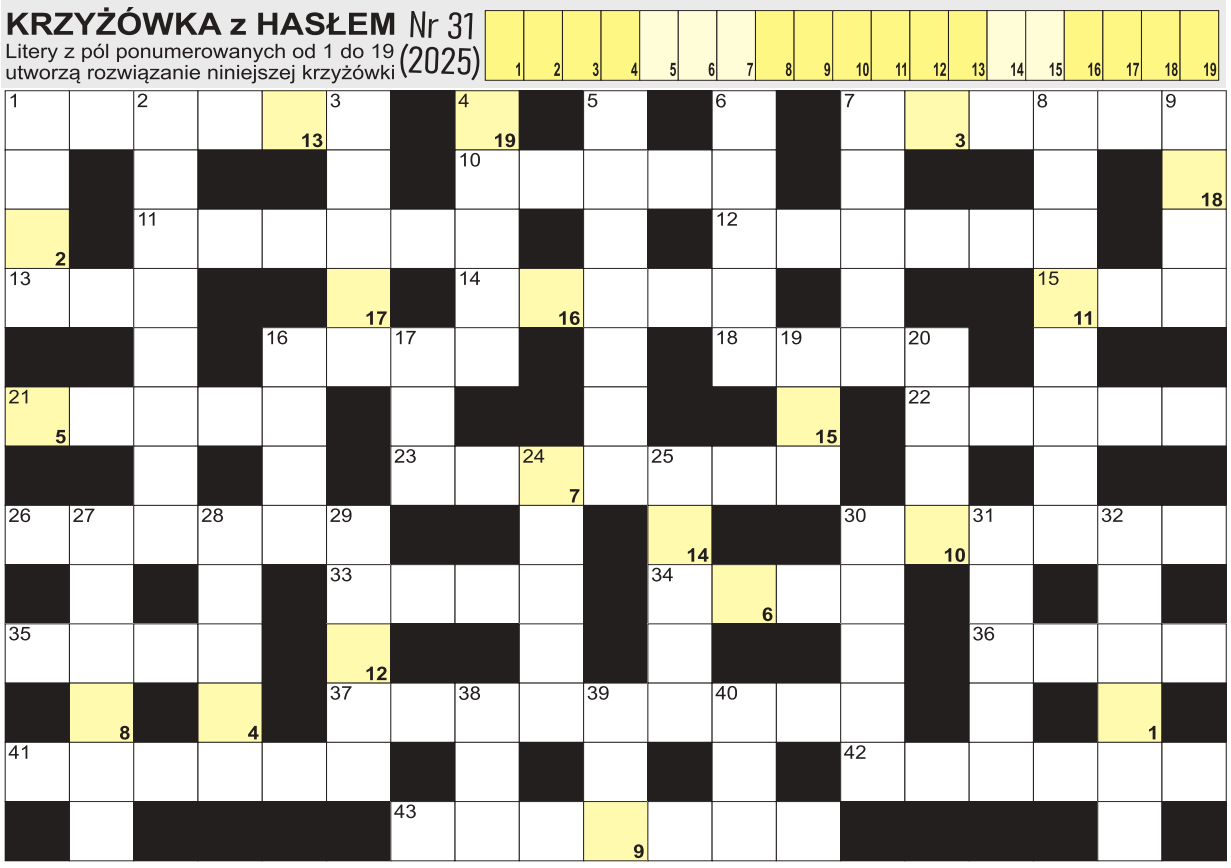

AGFA Agfa Image Center
wywołanie zdjęć cyfrowych
zdjęcia do dokumentów
zdjęcia ze slajdów
zdjęcia ze zdjęcia
skanowanie negatywów
fotogadżety
Chełm, Lwowska 8
tel. (082) 565-66-16
fototam.pl
agfachelm@fototam.pl

POZIOMO: 1) wysoki, piskliwy głos; 7) przejście w ogrodzeniu; 10) inaczej Berenika, misto w Izraelu; 11) zgryźliwy, zgorzkniały starszy Pan; 12) Zamenhof, twórca esperanto; 13) mała Alicja; 14) płynie przez Świeradów-Zdrój; 15) karta w telefonie; 16) najwyższy szczyt Tasmanii; 18) dawniej kojarzył małżeństwa; 21) decydujący mecz w turnieju; 22) zemsta, rewanż; 23) rumień lombardzki inaczej; 26) dawna wnęka jako sypialnia; 30) amerykański stan z Las Vegas; 33) Gosling, zagrał Kena w "Barbie"; 34) Rabanne, były projektant mody; 35) najwyższy wulkan w Europie; 36) stolica afrykańskiego Togo; 37) lęk przed pracą; 41) dawny rower z dużym kołem; 42) inaczej kłopot, bolączka; 43) gmach z izbą przyjęć. **PIONOWO:** 1) nów lub pełnia księżyca; 2) nowela Sienkiewicza ze Skawińskim; 3) członek brytyjskiej Partii Konserwatywnej; 4) miasto ze świątynią Al-Kaba; 5) gałgant chiński inaczej; 6) książka z mapami; 7) żona Tezeusza; 8) auto z kierowcą na telefon; 9) van Bendler, polski komik; 16) Pb dla chemika; 17) ścierwnik brunatny; 19) inaczej Czarna Woda, rzeka; 20) Jansson, autorka Muminków; 24) nadawał je senior wasalowi; 25) jezioro w Kruszwicy; 27) rzemieślnik od skrzypiec; 28) zwidy, halucynacje; 29) Szaron, były premier Izraela; 30) rzeka w Malborku; 31) szwedzki samochód; 32) żeńska, kobieca; 38) ziemny w kuchence; 39) Federalne Biuro Śledcze w USA; 40) duży wąż dusiciel.

PÓŁKA Z KSIĄŻKAMI

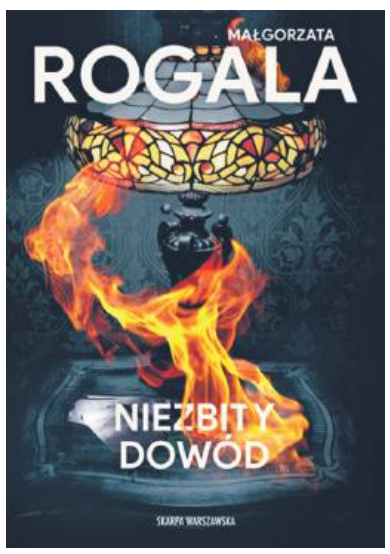

Adela Naczyńska, pracownica sklepu z antykami, traci życie po tym, jak odkrywa istnienie dwóch lamp Tiffany'ego, które należały do jej rodziny i podobno spłonęły w pożarze domu dwie dekady wcześniej. Mąż i syn Adeli zwracają się do Celiny Stefańskiej z prośbą o pomoc w rozwiązaniu zagadki śmierci kobiety i w odzyskaniu lamp. Tropy prowadzą do Bazylei, gdzie właśnie trwają Targi Sztuki. Prywatna detektyw decyduje się podążyć śladem bezcennych artefaktów, których istnienie jest dowodem na to, że kiedyś popełniono inną zbrodnię. Co odkryje Celina? Komu zależy, by prawda nigdy nie wyszła na jaw? I wreszcie, co się wydarzyło dwadzieścia lat temu?

„– Skąd masz tę lampę? – spytała. – Stare dzieje. – Łukaszczyk wzruszyła ramionami. – Kiedyś kupiłam ją na targu staroci. Widzę, że i tobie się podoba. – Jest zachwycająca – potwierdziła Adela z nadzieją, że antykwariuszka nie dostrzega jej wzburzenia, a jedynie umiarkowaną ciekawość. – Pamiętasz, kiedy dokładnie ją kupiłaś? – Dlaczego to cię interesuje? – Właścicielka sklepu przesunęła lampę bliżej środka blatu i zmieniła układ leżących w pobliżu dziewiętnastowiecznych akcesoriów biurowych. – To ma znaczenie? – Nie, nie – odparła szybko Naczyńska. – Po prostu…”

Rozstrzygnięcie konkursu z numeru **28/2025**.
Książkę pt. „*Wyrzynacz*”, której autorem jest Krzysztof Jóźwik otrzymuje **Ewa Łukaszczuk**. Zapraszamy do redakcji.

Rozstrzygnięcie konkursu z numeru **29/2025**.
Książkę pt. „*Hotel w Zakopanem*”, której autorami są Maria Ulatowska i Jacek Skowroński otrzymuje **Hubert Linkiewicz**. Zapraszamy do redakcji.

KONKURS. Do wygrania książka „Niezbity dowód”, której autorką jest Małgorzata Rogala. Aby ją zdobyć, wystarczy do 13 sierpnia 2025 r. dostarczyć do naszej redakcji wypełniony kupon konkursowy (osobiście, pocztą lub wrzucić do skrzynki ogłoszeniowej) i trzymać kciuki. Wyniki podamy 18 sierpnia 2025 r.

KUPON KONKURSOWY

nr 31/2025

TAK,
chcę wygrać książkę Małgorzaty Rogali pt. „Niezbity dowód”.

Moje dane: . . . . . .
. . . . . .
/imię, nazwisko, nr tel/

eprasa.pl 6d07017165