Nowy wątek w sprawie tragedii na torach w Jarostach

Prokuratura Rejonowa w Piotrkowie sprawdza czy doszło do namowy lub udzielenia pomocy do targnięcia się na własne życie przez 16-letniego chłopaka, który wszedł pod nadjeżdżający pociąg towarowy. Nastolatek, w wyniku odniesionych obrażeń, zginął na miejscu. Do tego tragicznego zdarzenia doszło 16 września 2022 roku w Jarostach.

czytaj na str. 3

ISSN 1427-9096

reklama

28 września 2022 r. Nr 39 ISSN 1427 - 9096 indeks 337846 2,00 zł (w tym 5% VAT)

Trybunalski Tydzień 25 lat

Świętowali trzydziestkę z „Hakiem”

czytaj na str. 4

Piotrków Trybunalski, Aleksandrów, Czarnocin, Gorzkowice, Grabica, Łęki Szlacheckie, Moszczenica, Rozprza, Sulejów, Wola Krzysztoporska, Wolbórz

Piotrków i region mówią „nie” ponad 1000% podwyżce energii!

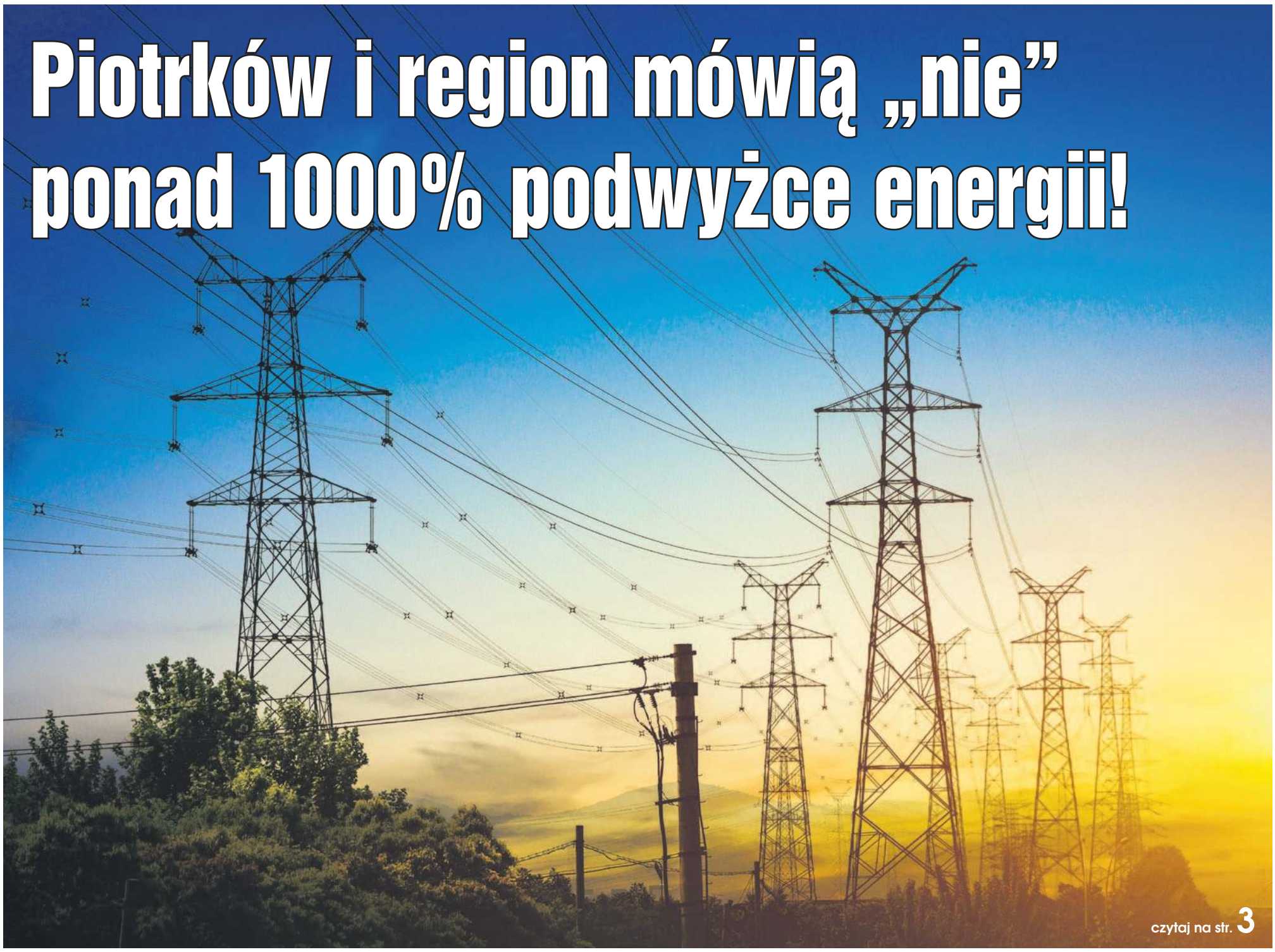

czytaj na str. 3

fot. PaKoł

REKLAMA

eprasa.pl 6d20f7ee1f

Kronika trybunalska (i nie tylko) z…przymrużeniem oka

fot. archiwum / pakwi

W czwartek w Rynku Trybunalskim grupa mieszkańców naszego regionu zorganizowała happening pod hasłem „Piotrków przeciw Macierewiczowi". Uczestnicy wydarzenia twierdzili, że pan poseł kłamie, buduje swój kapitał polityczny na tragedii smoleńskiej, jest zdrajcą, ewentualnie tchórzem , a do tego obłudnikiem. I w ogóle wyrazili swoją niechęć w stosunku do byłego ministra. Antoni Macierewicz nie pojawił się w tym czasie w Rynku Trybunalskim, prawdopodobnie przygotowywał się do ważnego wydarzenia, które nastąpiło dzień później.

Słowa organizatorów happeningu najwyraźniej nie trafiły do pana prezydenta. W piątek Andrzej Duda przyznał posłowi Antoniemu Order Orła Białego. Przypadek? Nie sądzę.

Tymczasem coraz więcej wskazuje, że samorządy w naszym regionie będą niedługo mierzyć się z bardzo dużym problemem. Od nowego roku zapłacą nową stawkę za prąd. Podwyżka może być gigantyczna – nawet ponad 1000%. Tysiąc procent! To nawet więcej, niż wydajność przodownika pracy Wincentego Pstrowskiego w czasach swej świetności.

Chcesz podejrzeć swoje dane w deklaracji śmieciowej, sprawdzić historię płatności lub dowiedzieć się o ewentualnych zaległościach w opłatach za odpady komunalne? Możesz to zrobić bez wychodzenia z domu i grzebania w śmieciach. Otóż Urząd Miasta udostępnił mieszkańcom Piotrkowa specjalny Portal Mieszkańca e-Deklaracja. Niestety, nie można w nim obniżyć sobie stawki za odbiór odpadów.

Coraz więcej wskazuje, że wójtów, burmistrzów, prezydentów i radnych wybierzemy pół roku później. Dla kogo to dobra wiadomość? Dla urzędujących wójtów, burmistrzów, prezydentów i radnych? W końcu porządzą sobie pół roku dłużej. Ale w tej koncepcji może być ukryty cel. Jaki? O tym niebawem.

22 września z okazji Europejskiego Dnia Bez Samochodu w Piotrkowie można było za darmo pojeździć autobusami MZK oraz rowerami miejskimi. Radni takie święto mają przez 365 dni w roku.

Opoczyńscy policjanci poszukiwali zaginionego 48-letniego mężczyzny, który w miniony weekend wyszedł na imprezę firmową i nie wrócił do domu. Poszukiwania trwały kilkanaście godzin, ale zakończyły się odnalezieniem pracownika. Nie znamy reakcji jego żony, ale podejrzewamy że sama impreza należała do udanych.

Z danych GUS wynika, że na przestrzeni ostatnich 10 lat Piotrków Trybunalski stracił ponad 5 tysięcy mieszkańców. Tylu nas ubyło w porównaniu z badaniem z 2011 roku. Nie jest to jakaś szczególnie przerażająca tendencja: w zdecydowanej większości polskich miast mieszkańców jest coraz mniej, a Piotrków nie jest jakąś zieloną wyspą. Właściwie mniej jest przedstawicieli każdej grupy wiekowej. Ale, ale – akurat u nas przybyło mieszkańców w szacownej grupie 65+! Zatem my w Piotrkowie stawiamy na rozsądek, stateczność i doświadczenie!

Pogoda sprzyja. Przejeżdżając w okolicach terenów leśnych w naszym regionie można zobaczyć wielu spacerowiczów z koszykami w ręku. Szukają grzybów, aby następnie zamieścić ich zdjęcia na Facebooku. Podobno każdy podśpiewuje sobie przebój Reni Jusis „Kiedyś cię znajdę".

fot. focus mall

Od trzech lat piotrkowski Focus Mall działa na rzecz pszczół i dzikich zapylaczy. Pasieka składa się z 5 uli i jest zlokalizowana na dachu Focus Mall Piotrków Trybunalski. Powstała w 2019 roku w ramach kampanii „Ratujemy pszczoły. Razem". W tym roku zebrano ponad 83 litry miodu. „Zapylacz" – kiedyś tak mówiliśmy na jednego kolegę. Do dziś sporą część wypłaty przeznacza na alimenty.

Marcin Cecotka

OGŁOSZENIE

OGŁOSZENIE

PREZYDENT MIASTA PIOTRKOWA TRYBUNALSKIEGO

Działając na podstawie art. 35 ust. 1 ustawy z dnia 21 sierpnia 1997 r. o gospodarce nieruchomościami (Dz.U. z 2021 r. poz. 1899 z późniejszymi zmianami) informuje, że na tablicach ogłoszeń w siedzibie Urzędu Miasta Piotrkowa Trybunalskiego Pasaż Karola Rudowskiego 10 i ul. Szkolnej 28, wywieszony został do publicznej wiadomości na okres 21 dni, wykaz nieruchomości położonej w Piotrkowie Trybunalskim przy:

ul. Słowackiego, oznaczonej w ewidencji gruntów obręb 23 jako działka numer 94/1 o powierzchni 0,0560 ha.

Wyżej wymieniona nieruchomość przeznaczona jest do sprzedaży, w drodze ustnego przetargu ograniczonego do właścicieli nieruchomości przyległych.

Powyższa nieruchomość opisana została w odrębnie sporządzonym wykazie, stanowiącym załącznik do Zarządzenia Nr 344 Prezydenta Miasta Piotrkowa Trybunalskiego z dnia 26 września 2022 r., opublikowanym na stronie internetowej Urzędu Miasta Piotrkowa Trybunalskiego www.piotrkow.pl oraz w Biuletynie Informacji Publicznej www.bip.piotrkow.pl, zakładka: Gospodarka nieruchomościami→ Wykazy: Sprzedaż i dzierżawa→ rok 2022 → III kwartał.

Dodatkowe informacje dotyczące nieruchomości objętej wykazem uzyskać można w Urzędzie Miasta Piotrkowa Trybunalskiego - Referat Gospodarki Nieruchomościami – ul. Szkolna 28, pokój 305 na III piętrze lub pod numerem telefonu: 44 732-18-52.

REKLAMA

REKLAMA

eprasa.pl 6d20f7ee1f

Piotrków i region mówią „nie” ponad 1000% podwyżce energii!

Wielkie zamieszanie i wielka niewiadoma – tak można w skrócie nazwać to, co dzieje się aktualnie z cenami za dostarczenie energii elektrycznej dla samorządów. W całej Polsce podwyżki dla miast i gminy sięgają kilkuset procent. Oferta, którą PGE Obrót złożyła dla naszego regionu, oznaczała ponad 1000-procentową podwyżkę. Nie było zgody na taką cenę, ale pozostaje pytanie: co dalej?

fot. pixabay.com / 652234

Szalone ceny

Dziesięć lat temu władze Piotrkowa oraz powiatu podjęły inicjatywę, której celem było obniżenie opłat, jakie oba samorządy ponoszą za prąd. Chodzi o wspólną organizację przetargu na dostarczenie energii elektrycznej. Im większa jest moc zamawiająca, tym niższa cena za jedna megawatogodzinę. Taki scenariusz sprawdzał się przez ostatnią dekadę. W kolejnych latach do tej grupy zakupowej dołączały kolejne gminy powiatu piotrkowskiego wraz ze swoimi jednostkami. Teraz całą grupę zakupową tworzy: miasto Piotrków Trybunalski, Starostwo Powiatowe w Piotrkowie, gminy tworzące powiat piotrkowski: Aleksandrów, Czarnocin, Gorzkowice, Grabica, Łęki Szlacheckie, Moszczenica, Ręczno, Rozprza, Sulejów, Wola Krzysztoporska, Wolbórz oraz spółki: Elektrociepłownia Piotrków Trybunalski i Piotrkowskie Wodociągi i Kanalizacje, a także wszystkie jednostki organizacyjne ww. samorządów. Przetarg organizowany jest na dwa lata i w takim cyklu naprzemiennie przeprowadzają go pracownicy urzędu bądź starostwa. W tym roku organizacja przypadła pracownikom starostwa. Pierwszy przetarg zakończył się fiaskiem, ponieważ nie wpłynęła żadna oferta. Rozmawialiśmy wówczas ze starostą, który przewidywał, że mogą być duże problemy. - Kiedy patrzymy na to, co dzieje się w kraju, to te rozstrzygnięcia są bardzo niekorzystne. Widziałem nawet cenę powyżej 2600 złotych za megawatogodzinę. Przypomnę, że my dziś płacimy 274 złote. Czekamy na oferty. Jeśli jakaś wpłynie, to wówczas będziemy się konsultować ze wszystkimi konsorcjantami i podejmować decyzję. Możemy ogłosić nowy przetarg lub podjąć decyzję o rezygnacji ze wspólnej grupy zakupowej. Wówczas każdy będzie indywidualnie zabezpieczał zakup energii – mówił wtedy starosta Wojtysiak.

Zapewne zarówno starosta, jak i prezydent Piotrkowa nie spodziewali się wówczas, że sprawy mogą pójść aż tak źle. Wpłynęła jedna oferta, ale kwota, jaką zaproponowano była kosmiczna. Opiewała ona na kwotę 10,4 razy wyższą niż do je pory. To oznaczałoby wzrost opłat o ponad 1000 procent!!

Unieważnienie przetargu

Dotychczas za 1 megawatogodzinę (MWh) samorządy płaciły 338 zł (brutto). Oferta, jaką PGE Obrót S.A. złożyła w drugim przetargu opiewa na kwotę aż 3.517,80 zł za 1 MWh, czyli jest o 1040% wyższa od dotychczasowej! Oznacza to, że za prąd miasta i gminy musiałyby zapłacić prawie 11 razy więcej! - Zaproponowana cena jest nie do przyjęcia i będziemy wnioskować, aby w ramach grupy zakupowej rozpisać trzeci już przetarg na energię. O ile dziś płacimy rocznie za prąd 12,8 mln zł, to przy zaproponowanej stawce musielibyśmy dołożyć do rachunków za energię około 120 mln zł – komentował tuż po otwarciu ofert prezydent Piotrkowa Krzysztof Chojniak. Prezydent podkreślał także, że te podwyżki dla samorządu odczują wszyscy mieszkańcy. - Dziś nie chcę i nie potrafię odpowiedzieć na pytanie z czego będziemy chcieli zrezygnować. Ta odpowiedź musiałaby brzmieć: ze wszystkiego, co nie jest absolutnie konieczne. Przestańmy się oszukiwać, że będzie tak „lajtowo”, jak niektóre media podają. Sytuacja jest nieciekawa. A zapłacimy za to wszyscy – zaznaczał.

Gdyby nowa stawka weszła w życie to koszt funkcjonowania miasta wzrósłby drastycznie. Przykładowo za oświetlenie miasto w tym roku płaci 3 miliony złotych. Przy takich stawkach byłoby to ponad 30 milionów. Koszt energii w oświacie, który dziś wynosi 6 mln złotych, w myśl nowych taryf wyniósłby 70 milionów złotych.

Kiedy okazało się, że koszty energii mogą być tak wysokie w starostwie zorganizowano spotkanie całej grupy zakupowej. Tam zdecydowano o unieważnieniu przetargu. - Te ceny są nieakceptowalne dla żadnego z podmiotów, które wchodzą w skład grupy zakupowej. Podjęliśmy decyzję o unieważnieniu przetargu. Teraz każdy samorząd musi zdecydować, czy chce dalej startować w kolejnym przetargu. Prawdopodobnie będzie taka wola samorządów z naszego regionu. Będziemy jednak zmieniać okres obowiązywania zakupu energii: nie na dwa lata jak do tej pory, ale na pół roku. Chcemy zobaczyć, jaka cena będzie w ciągu najbliższego półrocza, żebyśmy się nie musieli wiązać z ewentualną wysoką ceną na dwa lata - mówił po spotkaniu starosta Piotr Wojtysiak. W tym tygodniu zaplanowano kolejne spotkanie, gdzie zapadną konkretne decyzje. Samorządowcy będą także rozmawiać o propozycji rządu, który w tej sytuacji chce pomóc miastom i gminom.

Pomoc z góry

Wiele wskazuje na to, że samorządom pomogą właśnie władze centralne. Rząd jeszcze we wtorek miał się zająć projektem ustawy autorstwa Ministerstwa Aktywów Państwowych (posiedzenie skończyło się po zamknięciu gazety). Projekt przewiduje, że maksymalna cena energii elektrycznej dla samorządów ma wynosić 618,24 zł za MWh. To oznacza, że podwyżka dla Piotrkowa i regionu wyniosłaby „tylko” niecałe 100 procent. Najpierw wprowadzenie maksymalnych cen prądy dla administracji samorządowej i rządowej oraz ich jednostek (w tym m.in. dla publicznych szpitali) zapowiedział Jarosław Kaczyński, prezes PiS. - Jest przygotowywana wielka operacja zmierzająca do tego, żeby wszystkie instytucje samorządowe, a także instytucje rządowe, takie jak teatry, szpitale rządowe, które mają dzisiaj propozycje od firm energetycznych, by płacić 6-8 razy więcej (...), żeby miały tę sumę radykalnie obniżoną – powiedział wówczas Kaczyński. Jak informuje Portal Samorządowy, dwa dni później, w piątek, 23 września, Ministerstwo Aktywów Państwowych (MAP) zapowiedziało, że już najbliższym posiedzeniu rządu przedstawi szczegółowo swoje propozycje chroniące samorządy i instytucje szczególnie wrażliwe na wzrost cen prądu przed ich drastyczną podwyżką. Jacek Sasin, wicepremier i szef MAP, zapewnił, że rząd nie zostawi jednostek samorządowych samych z tym problemem. - Według założeń przygotowywanego przez resort projektu wprowadzona zostanie dla nich maksymalna cena energii elektrycznej – w wysokości 618,24 zł za 1 MWh. Środki na pokrycie kosztów tego wsparcia mają pochodzić ze specjalnego podatku od nadzwyczajnych zysków spółek za obecny rok, a wśród nich zwłaszcza firm energetycznych – informuje Portal Samorządowy. Projekt ma być rozpatrzony w trybie ekspresowym, co pozwoli zrezygnować z uzgodnień międzyresortowych, konsultacji społecznych czy zasięgania opinii Komisji Wspólnej Rządu i Samorządu.

Jaki będzie efekt działań rządu i co dalej z prądem dla miasta i regionu. O tym przekonamy się w najbliższych tygodniach, a do sprawy będziemy jeszcze wracać.

K.Rudzki

Nowy wątek w sprawie tragedii na torach w Jarostach

Prokuratura Rejonowa w Piotrkowie sprawdza czy doszło do namowy lub udzielenia pomocy do targnięcia się na własne życie przez 16-letniego chłopaka, który wszedł pod nadjeżdżający pociąg towarowy. Nastolatek, w wyniku odniesionych obrażeń, zginął na miejscu. Do tego tragicznego zdarzenia doszło 16 września 2022 roku w Jarostach.

Śledztwo w tej sprawie zostało wszczęte przez piotrkowską prokuraturę 19 września.

- Czynności dowodowe wykonane w trybie art. 308 § 1 k.p.k. pozwoliły na wszczęcie w śledztwa w sprawie doprowadzenia w dniu 16 września 2022 r. na torach kolejowych w miejscowości Jarosty namową lub przez udzielenie pomocy do targnięcia się na własne życie przez P.K., w wyniku czego pokrzywdzony wszedł pod nadjeżdżający pociąg towarowy relacji Puszków- Kamieniec Ząbkowicki nr lokomotywy ET 22985 i na skutek odniesionych obrażeń zmarł na miejscu zdarzenia, tj. o przestępstwo z art. 151 k.k. - informuje rzecznik prasowy Prokuratury Okręgowej w Piotrkowie.

Art. 151 k.k.: Kto namową lub przez udzielenie pomocy doprowadza człowieka do targnięcia się na własne życie, podlega karze pozbawienia wolności od 3 miesięcy do lat 5.

W toku śledztwa powołano biegłego lekarza medycyny sądowej. Podczas sekcji zwłok pobrano próbki materiału biologicznego, które są poddawane badaniom toksykologicznym, w tym na zawartość alkoholu.

Na razie nie ma jeszcze opinii biegłego w tej sprawie.

P.Kwiatkowski

eprasa.pl 6d20f7ee1f

Świętowali trzydziestkę z „Hakiem”

„30 lat z Hakiem - Razem” impreza pod taką nazwą odbyła się w Amfiteatrze Miejskim w Piotrkowie. Zakład Usług Komunalnych zaprosił zarówno swoich pracowników jak i wszystkich mieszkańców Piotrkowa i okolic do wspólnego świętowania tego okrągłego jubileuszu.

fot. P. Kołodziejska

- Jestem bardzo podekscytowany i zadowolony. Cieszę się, że firma przez tyle lat utrzymała się na rynku i że możemy świętować taki jubileusz. Ale to nie jest tylko mój sukces, ale wszystkich, którzy przez tyle lat pracowali, niejednokrotnie ponad siły, abyśmy mogli przetrwać aż tyle lat - mówi Stanisław Burczyński, właściciel firmy Hak.

Stanisławowi Burczyńskiemu towarzyszyła także rodzina, m.in. synowie Michał i Jakub, którzy pomagają swojemu tacie w firmie. Obaj zgodnie przyznali, że są dumni z taty i tej rocznicy.

Był również Jan Sitek, który w firmie „Hak” pracuje 26 lat.

- Początki były różne. Mieliśmy małą załogę. W tej chwili, patrząc z perspektywy czasu, pozytywnie oceniam rozwój firmy.

Na scenie zaprezentowali się utalentowani artyści z Piotrkowa Trybunalskiego. Publiczność mogła podziwiać występy zespołu tanecznego Timballa, który zaprezentował gorące rytmy salsy, grupę Cheerleaders SIMARE, która w swoim dorobku ma m.in. zdobycie Pucharu Polski czy Marii Mierzwy, która wręcz zaczarowała wszystkich dźwiękami wiolonczeli.

Nie zabrakło oczywiście strefy foodtrucków oraz konkursów z nagrodami. Na telebimie natomiast można było obejrzeć specjalnie na tę okazję przygotowany film, ukazujący działalność firmy na przestrzeni tych 30 lat.

Do tańca poderwał zgromadzonych Krawiec Band, który zaprezentował najbardziej znane przeboje Krzysztofa Krawczyka, a gwiazdą wieczoru był zespół Blue Cafe.

Ponadto w trakcie koncertu jubileuszowego Stanisław Burczyński przekazał czek dla 16-letniego Patryka Wysmyka, piotrkowianina, który choruję na neuroblastomę. Odebrali go zaproszeni na scenę rodzice, którzy podziękowali za wsparcie.

Mam nadzieję, że wszystko będzie dobrze, bo inaczej nie może być. Wiara czyni cuda. My jesteśmy z Wami - mówił do rodziców Patryka, Stanisław Burczyński.

P. Kołodziejska

eprasa.pl 6d20f7ee1f

Śmierć spadochroniarza pod Piotrkowem...

Do wypadku z udziałem spadochroniarzy doszło w piątek (23.09.2022) po godzinie 9.00 pod Piotrkowem. Według relacji świadków ich spadochrony splątały się w powietrzu. Zdarzenie miało miejsce w Longinówce w gminie Rozprza.

Jak relacjonują świadkowie, do wypadku doszło zaledwie kilkaset metrów od miejsca, gdzie 3 września rozbił się samolot Skyvan. Jeden z mężczyzn, obywatel Rumunii, zginął na miejscu, a drugi - Polak - jest w stanie ciężkim. Mieli to być uczestnicy obozu spadochronowego.

- Ze wstępnych ustaleń wynika, że z samolotu wyskoczyło 9 skoczków. Czterech z nich utworzyło w powietrzu formację, po czym dwóch bezpiecznie wylądowało, a dwóch z niewyjaśnionych przyczyn spadło na pole. W wyniku poniesionych obrażeń, jeden z mężczyzn - pomimo przeprowadzonej reanimacji - poniósł śmierć na miejscu. Drugi mężczyzna został przetransportowany śmigłowcem LPR do szpitala w Łodzi. Policjanci pod nadzorem prokuratury oraz komisji do badań wypadków lotniczych wykonują na miejscu czynności, które pozwolą na dokładne ustalenie okoliczności tego zdarzenia - mówi st. asp. Izabela Gajewska, oficer prasowy Komendy Miejskiej Policji w Piotrkowie.

Straż pożarna zabezpieczała miejsce lądowania i startu śmigłowca Lotniczego Pogotowia Ratunkowego.

W wyniku poniesionych obrażeń, jeden z mężczyzn - pomimo przeprowadzonej reanimacji - poniósł śmierć na miejscu. Drugi mężczyzna został przetransportowany śmigłowcem LPR do szpitala w Łodzi.

...drugi ciężko ranny potrzebuje krwi

- Poszkodowany w wypadku 49-latek jest funkcjonariuszem Komendy Powiatowej Policji w Otwocku. Mężczyzna jest nadal w ciężkim stanie i prowadzona jest dla niego zbiórka krwi. Zwracamy się z ogromną prośbą o oddawanie tego cennego daru mogącego uratować życie naszemu koledze. Przy rejestracji należy podać imię i nazwisko poszkodowanego policjanta oraz punkt krwiodawstwa, do którego ma trafić krew: KOM. PIOTR CZUBAK, REGIONALNE CENTRUM KRWIODAWSTWA W ŁODZI, UL. FRANCISZKAŃSKA 17/25. Pomóc może każdy. Wierzymy, że za niedługi czas kom. Piotr Czubak będzie mógł sam podziękować za otrzymaną pomoc - czytamy na stronie internetowej otwockiej policji.

Pomóc może każdy. Przypominamy, krew może oddać pełnoletnia, zdrowa osoba, ważąca minimum 50 kg. Przed przyjściem do Centrum Krwiodawstwa należy zjeść lekki posiłek, a w ciągu 24 godzin przed pobraniem wypić ok. 2 litrów płynów. Trzeba też pamiętać o zabraniu ze sobą dowodu osobistego. Przed oddaniem krwi należy także ograniczyć palenie papierosów i nie pić alkoholu, również w dniu poprzedzającym oddanie krwi. **/red.**

Magdalena Markiewicz ze Złotą Wieżą Trybunalską

Magdalena Markiewicz została tegoroczną laureatką Złotej Wieży Trybunalskiej. Wyróżnienie przyznawane jest przez Towarzystwo Przyjaciół Piotrkowa Trybunalskiego już od czterdziestu siedmiu lat.

Zdobywczynię tegorocznej Złotej Wieży Trybunalskiej poznaliśmy w czerwcu. O przyznaniu tego prestiżowego wyróżnienia zdecydowała kapituła konkursu, podczas specjalnego posiedzenia w Muzeum. Także w salach Zamku Królewskiego w środowy wieczór odbyła się uroczystość wręczenia statuetki.

Podczas uroczystości prezes Towarzystwa Przyjaciół Piotrkowa Trybunalskiego Waldemar Domarańczyk przypomniał osiągnięcia i zasługi tegorocznej laureatki dla miasta. Magdalena Markiewicz nie ukrywała swojej radości z przyznanego wyróżnienia.

- Było to dla mnie duże zaskoczenie i niezwykłe wyróżnienie. Znalazłam się wśród najwybitniejszych osób, którzy przez lata pracowali na rzecz Piotrkowa i jego mieszkańców. Cieszę się bardzo, że zostałam dostrzeżona. Najlepiej jest pracować, a praca sama się obroni - mówiła Magdalena Markiewicz, która przyznała także, że o otrzymaniu wyróżnienia dowiedziała się między zajęciami, które prowadzi dla młodzieży. - Najpierw mnie zatkało. Dotarło to do mnie dopiero po jakimś czasie. Oczywiście potem przyszła duża radość i satysfakcja - podkreślała.

Już tradycyjnie laureatce gratulowali licznie zgromadzeni goście. Wśród nich byli m.in. wiceprezydent Piotrkowa Adam Karzewnik oraz wiceprzewodniczący Rady Miasta Ludomir Pencina oraz poseł Cezary Grabarczyk.

Po części oficjalnej przybyli mieli także okazję zobaczyć występ taneczny podopiecznych Magdaleny Markiewicz.

Magdalena Markiewicz jest choreografem i trenerką tańca. Zajmuje się głównie pracą z dziećmi i młodzieżą. Przez lata była związana z Klubem Kultury „Jaskółczyn", a teraz prowadzi Akademię Tańca Sportowego „Jaskółki". Jest także organizatorką corocznej Piotrkowskiej Panoramy Tanecznej o „Złotego Piotrka", w której udział biorą setki tancerzy z całej Polski.

K.Plackowski, K.Rudzki

eprasa.pl 6d20f7ee1f

NA SYGNALE Tygodniowy przegląd wydarzeń z regionu

Ulewa nad Piotrkowem

Około godziny 15:00 w poniedziałek (26 września) nad Piotrkowem pojawiły się czarne burzowe chmury. Najpierw nieco zagrzmiało, a potem zaczął padać intensywny deszcz, a w niektórych częściach miasta nawet grad. Tak, jak często bywa w takich przypadkach, w okamgnieniu ulice zmieniły się w rwące potoki.

Ulewa (z krótką przerwą) trwała ponad godzinę. Deszczówkę na bieżąco odprowadzały studzienki kanalizacyjne, a to spowodowało, że w niektórych miejscach koryto Strawy wypełniło się po brzegi.

Pojawiły się lokalne podtopienia. W kilku miejscach wodę musieli wypompowywać strażacy.

Po raz kolejny zalało także „Ryneczek”. **red.**

Ponad 120 km/h przez ulice

Aż o 73 kilometry na godzinę dozwoloną przekroczył kierujący motocyklem Kawasaki, którego w niedzielne popołudnie na ulicach Piotrkowa zatrzymali funkcjonariusze policji.

Do zdarzenia doszło w niedzielne popołudnie na ul. Sulejowskiej. Policjanci piotrkowskiej drogówki przeprowadzali kontrole prędkości na terenie miasta oraz powiatu.

Po godzinie 16:00 zmierzyli prędkość pędzącego jednośladem. Okazało się, że 60-letni mieszkaniec powiatu bełchatowskiego w obszarze zabudowanym przekroczył dozwoloną prędkość o 73 km/h. Mężczyzna za popełnione wykroczenie otrzymał mandat w wysokości 2500 złotych oraz 15 punktów karnych - informuje st. asp. Izabela Gajewska, oficer prasowy Komendy Miejskiej Policji w Piotrkowie.

Policjanci również zatrzymali mężczyźnie uprawnienia do kierowania pojazdami.

K.Rudzki

Zatrucie chlorem. Strażacy w akcji

Na basenie doszło do emisji chloru, a jedna osoba została poszkodowana - to scenariusz ćwiczeń, które w poniedziałkowe przedpołudnie odbyły się na krytej pływalni w Piotrkowie.

W poniedziałkowe przedpołudnie mieszkańców zachodniej części Piotrkowa mógł zaniepokoić widok trzech wozów strażackich interweniujących na basenie przy ul. Belzackiej. Nie było jednak żadnego zagrożenia. Okazuje się, że to tylko ćwiczenia w zakresie ratownictwa chemiczno-ekologicznego.

Osoba obsługująca instalację uzdatniania wody w basenie omyłkowo zmieszała substancje chemiczne w procesie chlorowania wody. Doszło do emisji chloru. Jedna osoba została poszkodowana w wyniku zatrucia wziewnego. Ratownicy w zabezpieczeniu w środki ochrony indywidualnej przeprowadzili ewakuację osoby poszkodowanej, a następnie przystąpili do neutralizacji zagrożenia - wyjaśniają założenia poniedziałkowych ćwiczeń piotrkowscy strażacy.

K.Rudzki

Mężczyzna zaginął w lesie

Akcja poszukiwawcza była prowadzona pomiędzy Kołem a Lubiaszowem. Brało w niej udział osiem zastępów OSP, dwa zastępy PSP oraz Policja.

Do zdarzenia, dwoma zastępami, zostaliśmy zadysponowani około godziny 20:20. Gdy pojawiliśmy się na miejscu zbiórki otrzymaliśmy informację, iż osoba została prawdopodobnie odnaleziona. Po kilkunastu minutach informacja została potwierdzona. Zaginiony mężczyzna, odnalazł się cały i zdrowy - relacjonują strażacy z OSP KSRG Przygłów.

Z obszaru leśnego mężczyzna został przetransportowany przez patrol Straży Leśnej z Nadleśnictwa Piotrków.

Policja apeluje:

- Grzybobranie, to dla większości osób doskonały pomysł na spędzanie wolnego czasu. Jednak należy pamiętać, że w lesie bardzo łatwo można stracić orientację w terenie. Dlatego w trosce o własne bezpieczeństwo warto zapoznać się z kilkoma podstawowymi zasadami - zaznaczają policjanci.

Najważniejsze jest to, aby zabrać ze sobą naładowany telefon komórkowy. Dobrze jest też mieć przy sobie latarkę. W momencie zagubienia w lesie mogą okazać się one bardzo pomocne.

Na wędrówkę po lesie najlepiej wybrać wczesną porę dnia.

Warto być przygotowanym na zmianę pogody, dlatego podczas leśnych spacerów nieodzowna będzie ciepła kurtka przeciwdeszczowa i odpowiednie obuwie.

Wybierając się na dłużej do lasu, warto zabrać ze sobą wodę oraz coś do jedzenia.

Starajmy nie wybierać się do lasu w pojedynkę. Jeśli jednak zdarzy się, że idziemy sami na grzybobranie, nasi bliscy powinni wiedzieć, gdzie się znajdujemy. Podajmy im również przybliżony czas powrotu.

Przestrzegając tych kilku prostych zasad sprawimy, że wyprawa na grzybobranie będzie bezpieczna i zakończy się pełnym koszem prawdziwków a nie głową pełną nerwów.

P. Kołodziejska

Odeszli do wieczności

S.P.
17 września 2022
Stanisław Orzechowski
63 lat

S.P.
19 września 2022
Marian Lesiak
86 lat

S.P.
20 września 2022
Lucyna Szulc
85 lat

S.P.
22 września 2022
Maciej Rejmicz
32 lat

S.P.
22 września 2022
Karol Siwocha
91 lat

ZAKŁAD POGRZEBOWY
GRAVE MIJAS
Piotrków Tryb., Pasaż Rudowskiego 3

tel. 508 119 966
502 550 088
fax.44 647 32 86

Całodobowe i kompleksowe usługi pogrzebowe i kremacyjne, wypłata zasiłku pogrzebowego ZUS, KRUS na miejscu

eprasa.pl 6d20f7ee1f

Starostwo Powiatowe
ul. Dąbrowskiego 7
97-300 Piotrków Tryb.
tel. 44 732 88 00
fax 44 732 88 03
www.powiat-piotrkowski.pl
e-mail: starosta@powiat-piotrkowski.pl

Materiały przygotowane przez Asystenta Prasowego Starostwa Powiatowego.
Więcej informacji o powiecie w audycji „Nasz powiat – nasze sprawy" Radio Strefa FM Piotrków, niedziela po 14:00.

Radni podejmują działania na temat przyszłości PCMD

Samorząd Powiatu Piotrkowskiego jest gotowy z dniem 1 stycznia 2023 roku przekazać ginekologię, położnictwo, pediatrię i neonatologię do Samodzielnego Szpitala Wojewódzkiego w Piotrkowie Trybunalskim.

Nie oznacza to jednak połączenia piotrkowskich szpitali, o co Powiat już w czerwcu występował do Samorządu Województwa Łódzkiego. W ostatnim dniu sierpnia Samorząd Województwa Łódzkiego odpowiedział, że jest zainteresowany jedynie przejęciem świadczeń szpitalnych. Aby jednak mogło dojść do zmiany realizatora usług z zakresu ginekologii, położnictwa, neonatologii i pediatrii, Urząd Marszałkowski w Łodzi postawił warunki, których spełnienie w opinii prawnej, przedstawionej podczas posiedzeń Komisji i sesji Rady Powiatu, są nieprecyzyjne i budzą wątpliwości, co do zgodności z przepisami Ustawy o Działalności leczniczej i z Ustawy o Finansach Publicznych. W związku z tym, w trosce o zapewnienie ciągłości niezwykle potrzebnej dla pacjentek i małych pacjentów Powiatowego Centrum Matki i Dziecka w Piotrkowie Tryb.(PCMD) opieki medycznej, Samorząd Powiatu Piotrkowskiego, w przyjętym przez Radę Powiatu stanowisku, wyraził swoją gotowość do przekazania z dniem 1 stycznia 2023 roku świadczeń szpitalnych

do Samodzielnego Szpitala Wojewódzkiego w Piotrkowie Tryb. Zadeklarowano w tej kwestii wsparcie w postaci możliwości kontynuacji tychże świadczeń w dotychczasowej lokalizacji na podstawie ogólnie obowiązujących zasad. Jednocześnie zobowiązano dyrekcję PCMD do przedstawienia - z końcem września tego roku - Programu Naprawczego, z uwzględnieniem ograniczenia działalności szpitalnej w PCMD i wypowiedzenia kontaktu z NFZ na te świadczenia.

Zdaniem Zarządu i Rady Powiatu obecna sytuacja, w której znalazł się samorząd powiatowy nie jest wynikiem złego zarządzania PCMD, a jedynie efektem wycofania się Ministerstwa Zdrowia z procedowania, zapowiadanej od 2019 roku Ustawy, która miała zrestrukturyzować i oddłużyć szpitale powiatowe. Przez 3 lata Powiat Piotrkowski finansował dla pacjentów świadczenia medyczne z kredytu, który w obecnej chwili wynosi 36 mln złotych i nadal rośnie o 1,2 mln złotych miesięcznie. Związane jest to z różnicą pomiędzy realnymi kosztami ponoszonymi przez szpital na poszczególne procedury medyczne, a wyceną i środkami finansowymi, które szpital otrzymuje w ramach kontraktu z NFZ. Na dalsze kredytowanie działalności szpitala nie pozwala Samorządowi Powiatu Piotrkowskiego Ustawa o Finansach publicznych.

Unia Europejska
województwo łódzkie
Powiat Piotrkowski
Krajowa Sieć Obszarów Wiejskich

„Europejski Fundusz Rolny na rzecz Rozwoju Obszarów Wiejskich: Europa inwestująca w obszary wiejskie". Operacja pn. „Promocja produktów lokalnych Ziemi Piotrkowskiej prosto z serca" współfinansowana jest ze środków Unii Europejskiej w ramach Schematu II Pomocy Technicznej „Krajowa Sieć Obszarów Wiejskich" Programu Rozwoju Obszarów Wiejskich na lata 2014-2020.
Instytucja Zarządzająca Programem Rozwoju Obszarów Wiejskich na lata 2014-2020 - Minister Rolnictwa i Rozwoju Wsi.
Materiał opracowany przez Powiat Piotrkowski.

Uhonorowano laureatów tytułu „Za zasługi dla Powiatu Piotrkowskiego"

Grażyna i Daniel Baranowscy zostali laureatami honorowego tytułu „Za zasługi dla Powiatu Piotrkowskiego. Uroczyste wręczenie statuetki odbyło się podczas środowej sesji Rady Powiatu Piotrkowskiego. Tradycyjne uhonorowanie ma miejsce w czasie corocznych Dożynek Powiatowych, niestety w Łękach Szlacheckich pokrzyżowała ten plan niesprzyjająca aura.

Państwo Grażyna i Daniel Baranowscy swoim profesjonalizmem, artystyczną, muzyczną i kulturalną działalnością rozwijają zespoły ludowe z terenu Ziemi Piotrkowskiej. Prowadzone przez nich zespoły Piotrkowianie, Grabiczanie i Tkacze. wzbogacają swoimi występami uroczystości i wydarzenia o charakterze kulturalnym i patriotycznym na terenie Powiatu Piotrkowskiego. Kształcąc młodzież w Państwowej Szkole Muzycznej w Piotrkowie Trybunalskim wychowują młode pokolenia mieszkańców Ziemi Piotrkowskiej, wrażliwe na kulturę i tradycję naszego regionu, które czynnie uczestniczą w działalności zespołów ludowych. Poprzez organizację oryginalnych i niestandardowych koncertów, spektakli i widowisk działają na rzecz krzewienia kultury muzycznej i ludowej na terenie Ziemi Piotrkowskiej.

Dodatkowo w czasie sesji wręczono Złote Medale Pamiątkowe „Zasłużony dla Powiatu Piotrkowskiego" Grzegorzowi Krasoniowi właścicielowi Grupy Producentów Rozsad Krasoń w Piaskach, Stanisławowi Socikowi założycielowi Przedsiębiorstwa Rolno-Przemysłowo-Handlowe KANDY i Józefowi Gregerowi Kierownikowi piotrkowskiej delegatury Oddziału Wojewódzkiego Inspektoratu Ochrony Roślin i Nasiennictwa w Łodzi.

„Jakubczyk & uczniowie" w galerii ODA

Ośrodek Działań Artystycznych zaprasza na wystawę tkanin, malarstwa i fotografii Józefa Jakubczyka „Jakubczyk & uczniowie". Wystawa zostanie zorganizowana z okazji jubileuszu 40-lecia pracy artystycznej twórcy.

Wernisaż wystawy planowany jest na piątek (16.09.2022) o 19.00 w galerii ODA, przy ul. Sieradzkiej 8 w Piotrkowie Trybunalskim. Wystawa będzie czynna do 16 października 2022.

Józef Jakubczyk urodził się w Poświętnem nad Pilicą w 1954 roku. Po ukończeniu Liceum Plastycznego w Kielcach podjął studia w PWSSP w Łodzi (obecnie Akademia Sztuk Pięknych), gdzie w 1979 r. uzyskał dyplom na wydziale Wzornictwa. W latach 1981–1989 r. pracował jako projektant tkanin odzieżowych w Zakładach Przemysłu Wełnianego „Tomtex" w Tomaszowie Mazowieckim. Od 1990 r. zajmował się wyłącznie artystyczną działalnością twórczą w dziedzinie tkaniny artystycznej (gobelinu) i malarstwa.

Jego prace prezentowane były na 106 wystawach indywidualnych i kilkudziesięciu zbiorowych.

Szczególne miejsce zajmuje tu Francja, w której wystawiał prace prawie we wszystkich wielkich miastach, od Paryża, przez Lyon, Lille po Bordeaux i Tuluzę, a także w wielu mniejszych ośrodkach, ale niezwykle ważnych dla kultury, takich jak: La Chaise-Dieu, Rocamadour, Aigues-Mortes czy Soreze. W latach 2009, 2010 brał udział w Salon de la Nationale des Beaux-Arts, Carrousel du Louvre w Paryżu, a w 2019 r. w Salon Grands Formats w Saint-Raphael, gdzie otrzymał złoty medal za tkaninę „Akt". W 2018 r. otworzył swoje stałe atelier w Prowansji – w Tourrettes (VAR).

Jako mieszkaniec Piotrkowa Trybunalskiego zawsze pamiętał o swoim mieście promując je w katalogach ze swoimi dziełami, udzielając informacji o miejscu, w którym żyje i tworzy a także poprzez działalność wystawienniczą. Tegoroczna prezentacja będzie jego szóstą wystawą indywidualną w murach Galerii przy ulicy Sieradzkiej.

Obecnie coraz więcej czasu przeznacza na fotografowanie natury, która jest dla niego jak zawsze nieograniczoną inspiracją, a także prowadzi działalność edukacyjną w Gminnym Ośrodku Kultury w Kleszczowie oraz Miejskim Ośrodku Kultury w Piotrkowie Trybunalskim, gdzie dzieli się z adeptami swoim doświadczeniem, umiejętnościami i spojrzeniem na sztukę. **MPU**

eprasa.pl 6d20f7ee1f

Grabica

Termomodernizacja budynku szkoły podstawowej w Szydłowie

Na listę przyjaznych środowisku obiektów użyteczności publicznej w gminie Grabica już wkrótce będzie można wpisać kolejny: budynek Szkoły Podstawowej im. W. Witosa w Szydłowie.

Prace są szeroko zakrojone. Wymieniono już elementy instalacji centralnego ogrzewania, stolarkę drzwiową oraz okienną oraz oprawy oświetleniowe - na źródła energooszczędne LED. Obecnie prace koncentrują się na wykonywaniu dociepleń ścian zewnętrznych wraz z elewacją i izolacją fundamentów. Inwestycja zakłada również wymianę źródła ciepła na pompy gruntowe. A w niedalekiej przyszłości planowany jest montaż instalacji fotowoltaicznej.

Termomodernizacja budynku przyniesie znaczną poprawę efektywności energetycznej, co powinno przełożyć się na znaczne oszczędności w funkcjonowaniu budynku. Ponadto zdecydowanie zyska on na wartości estetycznej, a sposób ogrzewania będzie mniej uciążliwy dla środowiska.

Realizacja projektu przyczyni się również do podniesienia standardu użytkowania budynku przez uczniów i nauczycieli. Budynek po kompleksowej termomodernizacji otrzyma nie tylko lepsze parametry cieplne, ale też elegancki wygląd i już wkrótce stanie się z powrotem wizytówką miejscowości. Wartość robót prowadzonych w wyniesie 3 108 559,87 zł .

Wolbórz

KGW Żarnowica z wyróżnieniem

Wyróżnienie za chleb dożynkowy otrzymały Panie z Koła Gospodyń Wiejskich z Żarnowicy

Pięknie zaprezentowały się „Żarnowianki" w II edycji konkursu „CHLEB DOŻYNKOWY", który odbył się w Bartoszewicach. Panie z KGW Żarnowica zostały nagrodzone „WYRÓŻNIENIEM". Gratulujemy i dziękujemy za godne reprezentowanie całej gminy Wolbórz.

eprasa.pl 6d20f7ee1f

Aleksandrów

Uroczyste obchody 100-lecia Ochotniczej Straży Pożarnej w Dąbrowie nad Czarną

Uroczyste obchody Jubileuszu 100-lecia Ochotniczej Straży Pożarnej w Dąbrowie nad Czarną, odbyły się w niedzielę 25 września br.. Mszę świętą w kościele parafialnym w intencji strażaków i ich rodzin koncelebrowali: ks. proboszcz parafii Sławomir Spychaj i ks. wikariusz Marcin Marchewka. Po mszy świętej, przy akompaniamencie orkiestry dętej OSP Żarnowica odbył się przemarsz pododdziałów oraz zaproszonych gości na plac przy remizie strażackiej, gdzie druh Henryk Wójcik złożył meldunek druhowi Tadeuszowi Karczowi- nadbrygadierowi w stanie spoczynku- prezesowi Zarządu Oddziału Wojewódzkiego Związku OSP RP, o gotowości pododdziałów do rozpoczęcia uroczystego apelu z okazji 100-lecia Ochotniczej Straży Pożarnej w Dąbrowie nad Czarną. Następnie wciągnięto na maszt flagę państwową, a przybyłych gości powitał wójt gminy Aleksandrów- Paweł Mamrot oraz prezes OSP w Dąbrowie nad Czarną – dh Michał Nejman.

Wśród zaproszonych gości byli m.in.: posłowie na Sejm Rzeczypospolitej Polskiej: Antoni Macierewicz, Robert Telus, Grzegorz Lorek, wicemarszałek województwa łódzkiego - Zbigniew Ziemba, prezes wojewódzkiego Funduszu Ochrony Środowiska i Gospodarki Wodnej w Łodzi- Wojciech Miedzianowski, starosta powiatu piotrkowskiego - Piotr Wojtysiak, starosta powiatu opoczyńskiego - Marcin Baranowski, starszy brygadier Sebastian Kościsty - zastępca łódzkiego Komendanta Wojewódzkiego Państwowej Straży Pożarnej w Piotrkowie Tryb., starszy brygadier Jan Mielczarek- zastępca Komendanta Miejskiego Państwowej Straży Pożarnej w Piotrkowie Tryb., radny powiatu piotrkowskiego,- Dionizy Głowacki, radni Rady Gminy Aleksandrów na czele z przewodniczącą Jolantą Rogozińską, burmistrz Sulejowa - Wojciech Ostrowski, wójt gminy Łęki Szlacheckie - Piotr Łączny, podinspektor Marcin Dziubecki- komendant Komisariatu w Sulejowie, zastępca dyrektora Zespołu Parków Krajobrazowych Województwa Łódzkiego- Piotr Wypych, dyrektor Powiatowej Poradni Psychologiczno- Pedagogicznej w Piotrkowie Tryb.- Marek Stanik, dyrektor zespołu szkolno-przedszkolnego w Dąbrowie nad Czarną- Łukasz Przybył, inżynier nadzoru w Nadleśnictwie Smardzewice - Piotr Wosiński, zastępca wójta gminy Aleksandrów-Daniel Jasion, prezes Zarządu Oddziału Gminnego ZOSP RP w Aleksandrowi - Witold Małecki, jednostki oraz prezes OSP w Dąbrowie nad Czarną dh Michał Nejman, wójt OSP z Sulejowa, Przygłowa, Kurnędza, Podklasztorza, Krzewin, Paradyża, Wójcina, Ręczna, Skórkowic, Skotnik, Niewierszyna, Siucic wraz z ich prezesami, sołtys sołectwa Dąbrowa nad Czarną- Alina Szczegielniak oraz sołtysi z terenu gminy, przedstawiciele firmy ES-Invest – wykonawca budowy strażnicy OSP w Dąbrowie nad Czarną, współwłaściciel firmy WA-BA – Barbara Jęcek, prezes spółdzielni mieszkaniowej im. Juliusza Słowackiego w Piotrkowie Tryb.- Adam Laszczyk oraz mieszkańcy gminy Aleksandrów. List gratulacyjny z okazji tej uroczystości przesłał również Krzysztof Ciecióra – Wiceminister Rolnictwa i Rozwoju Wsi oraz Dariusz Klimczak- poseł na Sejm Rzeczypospolitej Polskiej.

Kolejnym punktem uroczystości było przedstawienie rysu historycznego przez Julię Nejman – przedstawicielkę młodego pokolenia strażackiego. Na pamiątkę jubileuszu 100-lecia jednostki OSP w Dąbrowie nad Czarną został wykonany obelisk z okolicznościową tablicą, którą uroczyście poświęcił ksiądz proboszcz Sławomir Spychaj wraz z księżmi obecnymi na uroczystości. Odsłonięcia pamiątkowego obelisku dokonali: prezes honorowy OSP w Dąbrowie nad Czarną dh Waldemar Jęcek

gminy Aleksandrów, przewodnicząca Rady Gminy Aleksandrów, posłowie na Sejm Rzeczypospolitej Polskiej: Robert Telus, Grzegorz Lorek, wicemarszałek województwa łódzkiego - Zbigniew Ziemba oraz starostowie - Piotr Wojtysiak oraz Marcin Baranowski. Z okazji jubileuszu jednostki nastąpiło również przekazanie i poświęcenie nowego budynku strażnicy wraz z uroczystym przecięciem wstęgi oraz samochodu ratowniczo - gaśniczego GBA marki MAN.

Jednym z podniosłych momentów niedzielnej uroczystości były odznaczenia i wyróżnienia kilkunastu druhów. Złoty medal za zasługi dla pożarnictwa otrzymali druhowie: Michał Nejman, Lech Staszewski, Sławomir Wójcik, Jacek Jasion, Ryszard Krawiec, Tomasz Jęcek, Rafał Staszewski oraz Mariusz Magiera. Srebrny: Łukasz Rychta oraz Karol Ogłoza oraz brązowy: Michał Ząbecki oraz Michał Jęcek. Odznaką strażak wzorowy zostali odznaczeni druhowie: Kamil Nejman, Kamil Baryła, Dawid Kulawiak oraz Grzegorz Sipa. Szczególne podziękowania oraz słowa uznania od wójta gminy otrzymał prezes honorowy OSP w Dąbrowie nad Czarną – druh Waldemar Jęcek.

Część oficjalną obchodów 100-lecia OSP w Dąbrowie nad Czarną zakończyła uroczysta defilada samochodów strażackich. Po defiladzie wszystkich gości zaproszono do remizy na uroczysty poczęstunek.

Łęki Szlacheckie

Wspólne święto czytelnictwa

Wzorem lat ubiegłych, również w tym roku, Gminna Biblioteka Publiczna w Łękach Szlacheckich z siedzibą w Ogrodzonej włączyła się do ogólnopolskiej akcji Narodowe Czytanie. Była to już 11 edycja tego wydarzenia, które promuje czytelnictwo poprzez publiczne czytanie fragmentów dzieł literatury polskiej. Narodowe Czytanie zapoczątkował prezydent Bronisław Komorowski w 2012 r. od czytania fragmentów „Pana Tadeusza". Rok 2022 został ustanowiony Rokiem Romantyzmu Polskiego, a tegoroczną lekturą są „Ballady i romanse" Adama Mickiewicza.

13 września 2022r. w naszej bibliotece gościliśmy młodzież szkolną ze Szkoły Podstawowej w Łękach Szlacheckich i Szkoły Podstawowej w Trzepnicy wraz z opiekunami. Uczniowie zaprezentowali obszerne fragmenty tegorocznej lektury. Na pamiątkę wspólnego czytania, każdy uczestnik spotkania otrzymał książkę „Ballady i romanse" opatrzoną pamiątkową pieczęcią. Wszystkim gościom składamy serdeczne podziękowania.

Do zobaczenia za rok na kolejnej odsłonie Narodowego Czytania.

eprasa.pl 6d20f7ee1f

Rozprza

Jubileusz 80 – lecia Ochotniczej Straży Pożarnej w Straszowie

W sobotę, 24 września miały miejsce obchody 80-lecia Powstania Ochotniczej Straży Pożarnej w Straszowie.

Uroczystość rozpoczęła się od wymarszu spod szkoły podstawowej w Straszowie i złożenia kwiatów pod kamieniem upamiętniającym śmierć Józefa Grzybowskiego – założyciela jednostki OSP w Straszowie zamordowanego przez sowieckich żołnierzy 18 stycznia 1945 r.

Następnie korowód przemaszerował na plac za budynkiem OSP gdzie rozpoczęła się uroczysta msza święta.

Po mszy wszyscy zgromadzeni udali się przed remizę. Komendant gminny Artur Kropiś złożył raport wiceprezesowi Zarządu Oddziału Gminnego Związku OSP RP w Rozprzy Andrzejowi Matuszczykowi. Na maszt wciągnięta została flaga, a uroczystego odsłonięcia tablicy upamiętniającej 80-lecie powstania jednostki Ochotniczej Straży Pożarnej w Straszowie dokonali Prezes OSP w Straszowie Marcin Boryca i Naczelnik OSP Krzysztof Misztela.

Życzenia oraz gratulację strażakom złożyli: wicemarszałek województwa łódzkiego Zbigniew Ziemba, radny Sejmiku Województwa Łódzkiego Paweł Kowalczyk, zastępca Komendanta Miejskiego PSP w Piotrkowie Tryb. starszy bryg. Jan Mielczarek, przewodnicząca Rady Gminy Rozprza Agata Bartkowska, wójt gminy Rozprza Janusz Jędrzejczyk oraz wiceprezes Zarządu Oddziału Gminnego Związku OSP RP w Rozprzy druh Andrzej Matuszczyk.

Oprawę muzyczną uroczystości zapewniła Marszowo Koncertowa Orkiestra Milejów.

Wszystkim strażakom z okazji ich święta składamy serdeczne podziękowania za poświęcenie i trud wkładany w ochronę życia, zdrowia i mienia ludzkiego. Życzymy wam bezpiecznej służby i zawsze szczęśliwych powrotów z akcji. Niech Święty Florian ma was w opiece.

Ze strażackim pozdrowieniem wójt gminy Rozprza Janusz Jędrzejczyk, przewodnicząca Rady Gminy Rozprza Agata Bartkowska oraz prezes zarządu oddziału Gminnego Związku OSP RP w Rozprzy Artur Cubała

„Odlotowy Koniec Lata”

25 września 2022 r. na lotnisku Sportowego Klubu Modelarskiego RC Turlej odbyło się odlotowe zakończenie lata.

Główną i najbardziej oczekiwaną przez dzieci i młodzież atrakcją były oczywiście zawody modelarskie latawców podzielone na kilka kategorii wiekowych. Kilka dni wcześniej w Gminnym Centrum Kultury w Rozprzy oraz szkołach odbyły się warsztaty tworzenia latawców. Zainteresowanie warsztatami było ogromne, także podczas „Odlotowego Końca Lata” można było podziwiać dziesiątki przepięknych, własnoręcznie wykonanych latawców.

Same zawody modelarskie nie były jedyną atrakcją niedzielnego pikniku. Na najmłodszych przybyłych czekało malowanie twarzy, warsztaty politechniczne, możliwość skorzystania z symulatora lotu, oglądania radiowozu policyjnego, wozu strażackiego, motocykli oraz quadów.

O poczęstunek oraz przepiękny tort w kształcie latawca zadbały panie z Koła Gospodyń Wiejskich „MAKI” Milejów – Janówka, a nad bezpieczeństwem czuwali strażacy z Ochotniczej Straży Pożarnej w Lubieniu i Janówce.

Po rozstrzygnięciu konkursu na najpiękniejszy latawiec i wręczeniu nagród rozpoczęły się loty modeli samolotów ze Sportowego Klubu Modelarskiego RC Turlej.

Było to pierwsze takiego rodzaju wydarzenie na terenie gminy Rozprza i na pewno nie ostatnie – podkreśla wójt Gminy Rozprza Janusz Jędrzejczyk.

Organizatorem wydarzenia była Gmina Rozprza, Stowarzyszenie „LGD BUD-UJ RAZEM” i Sportowy Klub Modelarski RC Turlej.

Sulejów

Dotacja na przebudowę drogi Łęczno-Kłudzice

Na mocy decyzji Dyrektora Generalnego Lasów Państwowych w sprawie przyjęcia do realizacji w 2022 r. nowych przedsięwzięć drogowych, finansowanych z wykorzystaniem środków funduszu leśnego, polegających na budowie, przebudowie lub remontowaniu drogowej infrastruktury technicznej w ramach wspomagania przez Lasy Państwowe administracji publicznej, otrzymamy 2 435 100 zł na przebudowę jednej z najważniejszych dróg na terenie gminy Sulejów.

Spośród zaledwie 26 zadań, które zostaną dofinansowane z tego funduszu, naszej gminie przyznano jedną z największych dotacji.

- Niektórzy określają tę leśną trasę, łączącą Łęczno z Kłudzicami, „drogą marzeń”, a teraz to marzenie może się spełnić. To dobra wiadomość m.in. dla mieszkańców Sulejowa, Łęczna, Białej, Krzewin, Kurnędza, Bilskiej Woli i okolic oraz oczywiście Kłudzic, ponieważ to m.in. z tej drogi korzystamy, gdy „dwunastka” jest zablokowana, a my chcemy się dostać np. do Piotrkowa Trybunalskiego. W najbliższy piątek, 23 września 2022 r. odbędzie się sesja Rady Miejskiej, podczas której zamierzamy wprowadzić tę inwestycję do budżetu. Oczywiście musieliśmy zabezpieczyć też wkład własny, a dokładnie 500 000 zł, czyli dokładnie tyle, ile udało nam się zaoszczędzić po rozstrzygnięciu drugiego przetargu dot. budowy ujęcia wody w Uszczynie, który zakończył się korzystniej niż pierwszy. Radni poparli te zmiany i jeszcze w tym roku chcielibyśmy wykonać ten odcinek - podkreśla Wojciech Ostrowski, burmistrz Sulejowa.

Opisywany odcinek ma długość ok. 4,5 km. Przetarg został już ogłoszony, za kilkanaście dni poznamy jego wyniki.

O Sulejowie czytaj również na
ePiotrkow.pl

Magię Pilicy można już podziwiać w pełnej krasie

To nazwa projektu polegającego na stworzeniu szlaku turystycznego wzdłuż rzeki, który zrealizowaliśmy razem z naszymi sąsiadami z Aleksandrowa. Długość sulejowskiego odcinka wynosi dokładnie 5,04 km. Na terenie gmin Sulejów i Aleksandrów utwardzono kilka dróg, powstały też miejsca obsługi rowerzystów, w których będzie można odpocząć i sprawdzić przebieg całej trasy oraz parking.

W Sulejowie stworzono dwa takie punkty, na terenie tzw. polanki i przy ulicy Parkowej, obok tego pierwszego dodatkowo wybudowano też parking. Ponadto utwardzono też kilka ulic – Nadpiliczną od skrzyżowania z deptakiem przy ul. Torowej, przy którym znajduje się jedno z wejść na największą plażę w regionie, następnie Parkową, przy której znajduje się drugie wejście na wspomniany piaszczysty brzeg Pilicy oraz ulicę prowadzącą do tzw. białej plaży.

- Ten projekt był bardzo trudny w realizacji, ponieważ pierwotnie miało go wdrożyć więcej gmin, ale prawie wszystkie się wycofały. Nam jednak bardzo zależało na jego realizacji i włożyliśmy dużo pracy, żeby Urząd Marszałkowski zgodził się na wykonanie Magii Pilicy tylko przez gminy Sulejów i Aleksandrów i nam się to udało. Powstały ścieżki rowerowe na terenie Kępek, z których cieszą się m.in. dzieci, bo będą mogły się tam bezpiecznie poruszać. Chcemy nadal rozwijać infrastrukturę dla rowerzystów, dlatego obecnie opracowujemy koncepcję szlaków i ścieżek rowerowych, mam nadzieję, że niebawem będę mógł poinformować o konkretach – mówi Wojciech Ostrowski, burmistrz Sulejowa.

Realizacja projektu Magia Pilicy- ochrona przyrody obszaru funkcjonalnego doliny rzeki Pilicy kosztowała 2 276 564,35 zł, a 1 770 729,28 zł. Pozyskaliśmy w ramach Regionalnego Programu Operacyjnego Województwa Łódzkiego na lata 2014-2020.

eprasa.pl 6d20f7ee1f

Czarnocin

Folk Fashon Show 2022 i przegląd zespołów w Lubochni

W minioną sobotę tj. 24 września Zespół Ludowa Biesiada wziął udział w Przeglądzie Zespołów Folklorystycznych „Na Pilicką nutę…" w Lubochni i zajął III miejsce w kategorii zespoły pieśni i tańca.

Tego samego dnia w godzinach wieczornych odbył się pokaz strojów ludowych Folk Fashon Show 2022, którego pomysłodawcą i organizatorem projektu było stowarzyszenie „Step by Step". Była to już kolejna edycja a druga z udziałem partnerskim w osobie dyrektor GBP w Czarnocinie Mileny Dzięcielewskej. W tym roku pokaz został poszerzony na skalę województwa łódzkiego, gdzie można było zobaczyć stroje ludowe z regionu: łęczyckiego, łowickiego, opoczyńskiego, piotrkowskiego i sieradzkiego. Występ Ludowej Biesiady rozpoczynał pokaz strojów regionu piotrkowskiego, w którym w rolę modeli wcielili się mieszkańcy m.in gminy Czarnocin. Bogactwo i różnorodność strojów ludowych różnych regionów oraz naturalność i swoboda modeli spowodowała, że impreza była prawdziwą ucztą dla wszystkich miłośników kultury ludowej i nie tylko. W trakcie realizacji projektu Folk Fashon Show 2022, podobnie jak to było w poprzednich edycjach) wykonywane były profesjonalne zdjęcia modeli w strojach regionalnych. Wystawę zdjęć autorstwa Tomasza Jóźwika opatrzone komentarzem etnograficznym przez Alicję Woźniak będzie można również obejrzeć podczas IV Powiatowego Przeglądu Zespołów Ludowych i Śpiewaczych w Czarnocinie w niedzielę 2 października.

Serdecznie dziękuje Pani Joannie Selidze za zaufanie i chęć współpracy, Agnieszce Radomskiej za nieocenioną pomoc w przygotowaniu strojów i modeli do pokazu a wszystkim modelom za profesjonalną prezentację i poświęcony czas – mówiła Milena Dzięcielewska pełniąca rolę koordynatora projektu w zakresie regionu piotrkowskiego.

Turniej Piłkarski o puchar wójta „Nałogom mówimy NIE"

W minionym tygodniu (20 września) w Zespole Szkolno Przedszkolnym miał miejsce turniej pn. I EDYCJA TURNIEJU SZKÓŁ PODSTAWOWYCH GMINY CZARNOCIN W PIŁCE NOŻNEJ o PUCHAR WÓJTA GMINY CZARNOCIN ROMANA MIKSY, który w tym roku odbył się pod hasłem „NAŁOGOM MÓWIMY NIE".

W turnieju wzięło udział 60 uczestników. Turniej rozgrywany był w 3 kategoriach: dziewcząt – tutaj zwyciężyła SP Szynczyce, chłopców klas 7-8 - zwycięstwo SP Czarnocin, oraz chłopców klasy 7-8 - zwycięstwo SP z Czarnocina. Najlepszą zawodniczką turnieju została Amelia Deka, najlepszym zawodnikiem – Alan Chrobot, najlepszym bramkarzem – Aleksander Chmiel. Osoby odpowiedzialne za organizację turnieju: Katarzyna Sygulska, Izabela Stefanek, Janusz Szołtysik oraz Michał Janiec.

Organizację turnieju wsparł Urząd Gminy w Czarnocinie poprzez gminną Komisję Profilaktyki i Rozwiązywania Problemów Alkoholowych w Czarnocinie dzięki której uczestnicy otrzymali pamiątkowe medale i bidony. Zwycięskie puchary wręczył wójt gminy Czarnocin Roman Miksa.

Piknik rodzinny „Bezpieczeństwo nasza wspólna sprawa"

W dniu 24 września w Szkole Podstawowej w Szynczycach odbył się piknik rodzinny "Bezpieczeństwo nasza wspólna sprawa". Inicjatorką tego wydarzenia była st.post. Edyta Daroch, dzielnicowa rejonu służbowego nr 17. Piknik organizowany był w ramach prowadzonego planu priorytetowego, we współpracy z gminną komisją Profilaktyki i Rozwiązywania Problemów Alkoholowych w Czarnocinie oraz szkołą. Celem pikniku było podnoszenie świadomości bezpiecznego zachowania dzieci i młodzieży podczas codziennych sytuacji. Poruszony został temat cyberprzemocy i zagrożeń z nią związanych oraz demoralizacji. Podczas tego wydarzenia przeprowadzono rozstrzygnięcie dwóch konkursów ogłoszonych z początkiem roku szkolnego. Na wykonanie prac uczniowie mieli czas do 19 września. Do Komisji konkursowej wpłynęło 41 prac plastycznych oraz 6 literackich. Konkurs plastyczny jak i literacki został podzielony na dwie grupy wiekowe, dzieci z klas 0-3 wykonywały prace o tematyce bezpieczeństwa w ruchu drogowym, natomiast uczniowie klas 4-8 zmagali się z tematyką z zakresu agresji i przemocy, w tym przemoc w sieci, przemoc rówieśnicza oraz uzależnienia.

Nagrodzono każdego uczestnika, ponadto w konkursie plastycznym przyznano po trzy miejsca w każdej kategorii wiekowej, natomiast w konkursie literackim wyróżniono wszystkie prace. Nagrody wręczyli zastępca Komendanta Miejskiego Policji w Piotrkowie Trybunalskim mł. insp. Radosław Malanowski, Naczelnik Wydziału Prewencji Komendy Miejskiej Policji w Piotrkowie Trybunalskim podkom. Sylwester Nieśmiałek, kierownik posterunku Policji w Moszczenicy asp. Adam Szmydt oraz starosta powiatu piotrkowskiego Piotr Wojtysiak. Urząd Gminy i wójta reprezentowali sekretarz Honorata Krajewska, skarbnik gminy Czarnocin Krystyna Lula i przewodniczący RG Czarnocin Andrzej Krajewski. Do udziału zaproszono OSP Tychów, klub HDK przy OSP w Babach, Nadleśnictwo Kolumna, oraz Żandarmerię Wojskową w Łasku. Uczestnicy między innymi mogli przekonać się jak wygląda świat po spożyciu alkoholu bądź zażyciu środków odurzających wykorzystując do tego Alco- i Narkogogle. Podczas pikniku przeprowadzone zostały również warsztaty Krav Magi, które cieszyły się dużym zainteresowaniem ze strony młodzieży. Dla uczestników przygotowano liczne atrakcje, natomiast koła gospodyń wiejskich zadbały o strefę gastronomiczną.

eprasa.pl 6d20f7ee1f

Gorzkowice

Zakończenie dużych prac melioracyjnych w sołectwie Wilkoszewice

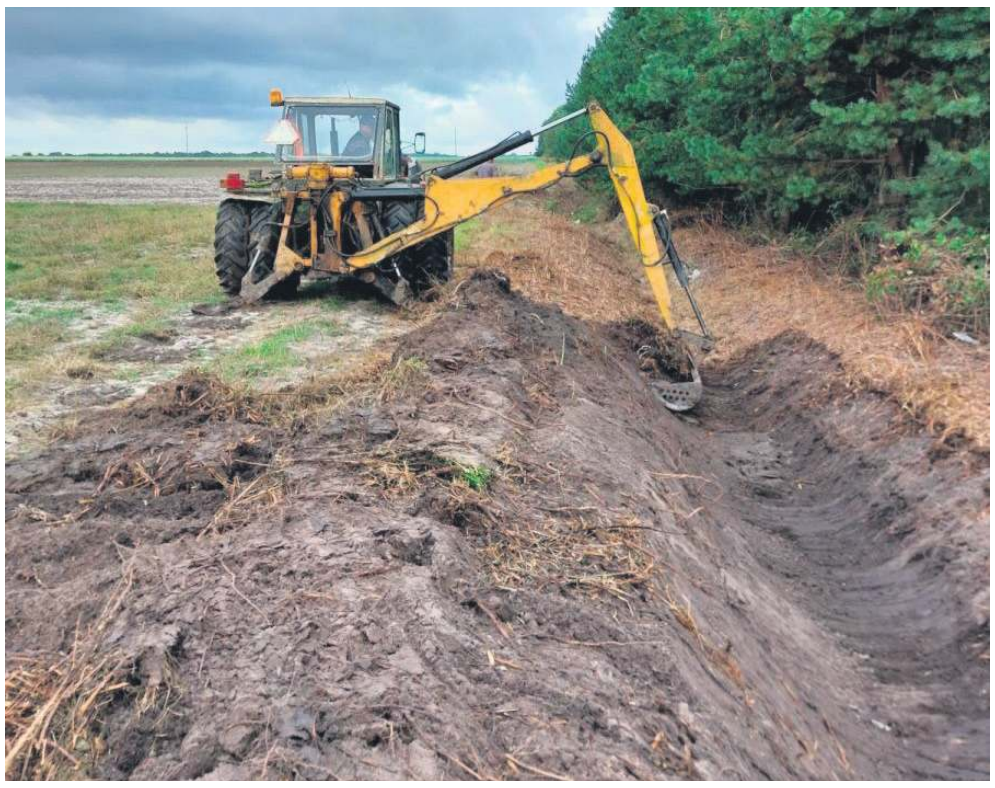

W dniu 19 września 2022 r. Gminna Spółka Wodna w Gorzkowicach zakończyła prace konserwacyjne przywracające drożność rowu melioracyjnego w miejscowościach Wilkoszewice, oraz Jadwinów. Wykonano prace przygotowawcze polegające na wykoszeniu burt rowu, oraz wycince zakrzewienia. Prace były prowadzone w trudnych warunkach terenowych, ze względu na drzewa, które porastają część burt. Odmulono dno rowu i poprawiono burty, odbudowano i odtworzono wyloty końcówek zbieraczy instalacji drenarskich. Prace wykonano na odcinku ok. 1000 mb.

Ogólnopolski Dzień Przedszkolaka

W ten szczególny dzień, jakim jest Dzień Przedszkolaka obchodzony 20 września, warto wspomnieć, że przedszkole to środowisko edukacyjne, które ma za zadanie rozwijać możliwości wychowanków, zapewniając im lepsze przygotowanie do nauki w szkole. Jednym z najważniejszych zadań przedszkolaka jest właściwe stymulowanie jego rozwoju głównie poprzez zabawę. Rozwój sfery intelektualnej człowieka kształtuje się właśnie w pierwszych latach jego życia. Nie chodzi tu o wiedzę i o bogaty zbiór różnych umiejętności, a przede wszystkim ciekawość świata i kompetencje poznawcze, takie jak twórcze myślenie, umiejętność dostrzegania problemów i wytrwałość w ich rozwiązywaniu.

Przedszkolaki z radością uczciły ten wyjątkowy dla nich dzień, który rozpoczął się uroczyście przemową i złożeniem naszym przedszkolakom życzeń przez panią dyrektor Magdalenę Rutka. Imprezę uświetnił swoją obecnością Wójt Gminy Gorzkowice Pan Alojzy Włodarczyk, który wręczył upominki naszym przedszkolakom. Wśród Gości była też Kierownik Samorządowego Klubu Dziecięcego Pani Agnieszka Sobczyk.

Na dzieci czekało wiele atrakcji: tańczyły przy gorących rytmach, śpiewały ulubione piosenki, brały udział w konkursach i zabawach, zawodach sportowych. Każde dziecko mogło cieszyć się brokatowym tatuażem, a dziewczynki wplecionym we włosy kolorowym warkoczykiem. Na wszystkie przedszkolaki czekała także niespodzianka – wata cukrowa i słodki poczęstunek przygotowany przez Rodziców !

Cieszymy się, że ten ważny dzień, mogliśmy świętować tak uroczyście. Szczególnie dziękujemy Radzie Rodziców, wychowawcom grup oraz wszystkim, którzy włączyli się w zorganizowanie imprezy.

Moszczenica

60. rocznica katastrofy kolejowej pod Jarostami

W niedzielę, 9 października 2022 r. przypada 60. rocznica katastrofy kolejowej w lesie między Moszczenicą a Jarostami.

Do tragicznych wydarzeń doszło około godz. 21, na wysokości wsi Jarosty doszło do jednej z największych katastrof kolejowych w Polsce. W zderzeniu brały udział dwa międzynarodowe pociągi pośpieszne. Pierwszy skład był relacji Sofia – Warszawa drugi zaś – Chopin – jechał z Warszawy do Wiednia. Kilka minut po opuszczeniu Piotrkowa Trybunalskiego, a kilkaset metrów za wsią Jarosty, trzy ostatnie wagony pociągu pośpiesznego relacji Sofia – Warszawa odczepiły się od całego składu i wypadły z torów blokując tym samym równoległy tor. Oprócz oderwanej części, kilka końcowych wagonów było również wykolejonych. Kilkanaście minut później nadjechał na pełnej prędkości pociąg pośpieszny relacji Warszawa – Wiedeń. Pociąg uderzył w oderwaną część składu stojącą na jego torze.

Siła zderzenia była tak duża, że wielotonowe wagony spiętrzyły się na wysokość kilku pięter, a metalowe fragmenty zostały porozrzucane w promieniu stu metrów. Oficjalny raport mówił o 34 osobach zabitych i 67 rannych.

W 60. rocznicę taj katastrofy zapraszamy na sesję historyczną połączoną z projekcją filmu „Katastrofa w cieniu atomowej zagłady". Po filmie zaplanowano dyskusję z autorami filmu oraz książki pt. „Dwie ukryte tragedie w cieniu atomowej apokalipsy", w której zamieszczono relacje świadków, dokumenty i zdjęcia dotyczące katastrofy. Książka będzie kolportowana w czasie sesji historycznej.

Spotkanie odbędzie się sali widowiskowej GOKiS, Moszczenica ul. 100-lecia Odzyskania Niepodległości 2. Początek o godzinie 11.30.

Tego dnia w miejscu katastrofy kolejowej, przy pamiątkowym obelisku odprawiona zostanie msza św. polowa w intencji ofiar, koncelebrowana przez ks. kanonika Władysława Pasia.

Budowa boiska wielofunkcyjnego

Tegoroczny rok szkolny rozpoczął się od dobrej informacji dla uczniów Szkoły Podstawowej im. Margarethy Kamprad w Jarostach. Przy placówce powstało nowoczesne i wielofunkcyjne boisko sportowe.

- W ramach tej inwestycji powstało boisko wielofunkcyjne, na którym dzieci mogą grać zarówno w piłkę ręczną, koszykową, jak i siatkową. Dodatkowo obiekt został wyposażony w bieżnię prostą 3-torową oraz skocznię do skoku w dal. Bieżnia, skocznia oraz całe boisko posiada sztuczną poliuretanową nawierzchnię – wylicza wójt Marceli Piekarek.

Boisko posiada również niezbędne wyposażenie do gier zespołowych, czyli piłko chwyty, bramki do piłki ręcznej, kosze do koszykówki czy słupki do naciągnięcia siatki. - Mam nadzieję, że inwestycja ta będzie służyć nie tylko społeczności szkolnej, ale i mieszkańcom, którzy będą dbać o ten obiekt i stosować się do regulaminu korzystania z boiska – podkreśla wójt Piekarek.

eprasa.pl 6d20f7ee1f

Wola Krzysztoporska

Kiedy po dodatek na pellet, drewno, olej i gaz?

Informacja w sprawie zasad przyznawania i wypłacania dodatków dla gospodarstw domowych na pellet drzewny, drewno kawałkowe, olej opałowy i gaz LPG.

Gminny Ośrodek Pomocy Społecznej w Woli Krzysztoporskiej informuje, iż 20.09.2022 r. weszła w życie Ustawa z dnia 15.09.2022 r. o szczegółowych rozwiązaniach w zakresie niektórych źródeł ciepła w związku z sytuacją na rynku paliw (DZ.U. z 2022 r. poz. 1967).

Dodatek dla gospodarstw domowych przysługuje gdy:

- głównym źródłem ogrzewania gospodarstwa domowego jest kocioł na paliwo stałe, kominek, koza, ogrzewacz powietrza, trzon kuchenny, piecokuchnia, lub piec kaflowy na paliwo stałe, zasilane pelletem drzewnym, drewnem kawałkowym lub innym rodzajem biomasy, albo kocioł gazowy zasilany skroplonym gazem LPG, albo kocioł olejowy zgłoszone lub wpisane do Centralnej ewidencji emisyjności budynków, o której mowa w art. 27a ust. 1 Ustawy z dnia 21 listopada 2008 r. o wspieraniu termomodernizacji i remontów oraz centralnej ewidencji emisyjności budynków do dnia 11 sierpnia 2022 roku albo po tym dniu – w przypadku głównych źródeł ogrzewania.

Dodatek dla gospodarstw domowych przysługuje jednorazowo i wynosi:

- 3.000 złotych – w przypadku, gdy głównym źródłem ciepła jest kocioł na paliwo stałe zasilane pelletem drzewnym lub innym rodzajem biomasy, z wyłączeniem drewna kawałkowego,
- 1.000 złotych - w przypadku, gdy głównym źródłem ciepła jest kocioł na paliwo stałe, kominek, koza, ogrzewacz powietrza, trzon kuchenny, piecokuchnia albo piec kaflowy, zasilane drewnem kawałkowym,
- 500 złotych - w przypadku, gdy głównym źródłem ciepła jest kocioł gazowy zasilany skroplonym gazem LPG dopłata obejmuje wyłącznie gaz ze zbiornika gazu skroplonego. Dodatkiem nie są objęte gaz ziemny dystrybuowany siecią gazową (gaz sieciowy) oraz gaz LPG z tzw. butli gazowej,
- 2.000 złotych – w przypadku, gdy głównym źródłem ciepła jest kocioł olejowy.

UWAGA: Dodatek przysługuje na jeden adres zamieszkiwania – liczy się też faktyczne przebywanie i zamieszkiwanie pod wskazanym adresem. W przypadku złożenia więcej niż jednego wniosku pod tym samym adresem, dodatek przysługuje temu wnioskodawcy, który złożył wniosek jako pierwszy. Pozostałe wnioski pozostawia się bez rozpatrzenia.

Wnioski o dodatki dla gospodarstw domowych składać można od 26.09.2022r. do 30.11.2022 r. w siedzibie GOPS w Woli Krzysztoporskiej przy ul. Szkolnej 6.

Wnioski złożone po 30.11.2022 r. pozostawia się bez rozpatrzenia.

Wnioski można składać za pomocą środków komunikacji elektronicznej. Wniosek ten opatruje się kwalifikowanym podpisem elektronicznym w rozumieniu Ustawy z dnia 18 lipca 2002 r. o świadczeniu usług drogą elektroniczną.

W przypadku wątpliwości informacji na temat dodatków udzielają pracownicy GOPS pod numerami telefonów 44 616-32-84 wew. od 11 do 23.

Załączniki: wzór wniosku o dodatek, oświadczenie RODO do pobrania na stronie:

https://www.wola-krzysztoporska.pl/kiedy-po-dodatek-na-pellet-drewno-olej-i-gaz/

Wyjątkowa książka o twórcy malowideł w bogdanowskim kościele

„Jerzy Zygmunt Piwko – artysta, żołnierz, nauczyciel" – autorstwa Leszka Sztremera, Danuty Stępień, Joanny Sobutkowskiej (opracowanie zbiorowe) to nowa pozycja książkowa związana z naszym regionem. Wkrótce będzie ją można przeczytać i obejrzeć w naszych gminnych, a także w piotrkowskich i wojewódzkich bibliotekach.

A co o pracy nad nową książką mówią jej współautorki - Danuta Stępień i Joanna Sobutkowska, znane nam z publikacji o Woźnikach?

- O Jerzym Zygmuncie Piwce dowiedziałyśmy się, poszukując materiałów do książki „Woźniki – nasza mała ojczyzna. Ocalić od zapomnienia…" Podczas analizy zapisów zawartych w Kronice Parafii Bogdanów okazało się, że to wielki artysta, m.in. projektant i wykonawca malowideł-arcydzieła głównego ołtarza Kościoła pw. Trójcy Przenajświętszej w Bogdanowie, kuzyn ostatniej dzierżawczyni woźnickiego majątku - Zofii Piętki z d. Sztremer, także pana Leszka Sztremera, którego poznałyśmy w 2019 r. podczas prac nad w/w książką.

Dzięki tym kontaktom pozyskałyśmy bogaty, unikatowy, dotychczas niepublikowany materiał faktograficzny o Jerzym Zygmuncie Piwce, co zainspirowało nas do dalszych poszukiwań brakujących, a jakże cennych informacji m.in. w publikacjach o słynnej Szkole Karpackiej, w autobiograficznej książce Eugeniusza Gepperta oraz dostępnych źródłach archiwalnych wymienionych w obszernej bibliografii.

„Wszystko ma swój czas" (Koh 3, 1) to motyw przewodni tego biograficznego dokumentu – całego życia J. Z. Piwki oraz historii opracowywania jego niezwykłych losów aż do sfinalizowania pracy - wydania książki pt. „Jerzy Zygmunt Piwko – artysta, żołnierz, nauczyciel" we wrześniu 2022 r.

Książkę otwierają osobiste wspomnienia L. Sztremera oraz rys biograficzny bohatera. Kolejne części ukazują młodzieńcze poszukiwania, realizację artystycznych pasji – tu m.in. przykłady małych form artystycznych, akwarele z podróży po krajach Europy Południowej, malarstwo olejne, wspomnienie o prof. Eugeniuszu Geppercie oraz wspaniałe malarstwo sakralne, czas II wojny światowej i niezwykłą wędrówkę żołnierza – nauczyciela od Obozu Internowanych Żołnierzy w Rumunii poprzez kraje Bliskiego Wschodu, Egipt, Włochy do Wielkiej Brytanii.

Wszędzie wytężona, pełna zapału praca nauczycielska przy bardzo sumiennym wykonywaniu obowiązków wojskowych, za co otrzymał wysokie odznaczenia, m.in. Krzyż Pamiątkowy Monte Cassino i Srebrny Krzyż Zasługi z Mieczami, Pamiątkową Odznakę 3. Dywizji Strzelców Karpackich. W wojennej drodze wiernie towarzyszyła mu również piękna oznaka rozpoznawcza 3. DSK.

J. Piwko współtworzył wspaniałą Szkołę Karpacką, której dzieje opracował m.in. Mieczysław Kuczyński, a wspomnienia przekazało wielu nauczycieli i uczniów. Relacje J. Piwki stanowią cenny, historyczny dokument tej Szkoły, są także dopełnieniem wspomnień uczniów i nauczycieli oraz świadectwem spełnienia wielkiego społecznego i patriotycznego obowiązku w trudnych warunkach wojennych.

Ostatnia część książki to powojenna droga wybitnego naukowca, nauczyciela młodych pokoleń.

Trzy wyraźne etapy życia - w różnych sytuacjach i warunkach. Gdziekolwiek bohater przebywał, zawsze pozostawał człowiekiem o wielkiej kulturze osobistej, niezmiernie pracowitym i ambitnym, wiernym swoim ideałom i tym wewnętrznym pięknem promieniował na zewnątrz, na wszystkich ludzi, wśród których przyszło mu żyć.

Myślimy jednak, że najwięcej o Jerzym Piwce mówią zachowane do dziś dzieła sztuki, nie tylko w Polsce, ale również w Rumunii i we Włoszech, dokumenty, odznaczenia, fotografie, relacje osób znających go osobiście.

Zawarte w książce dokumenty udowadniają, że Poczet Wielkich Polaków powinien być uzupełniony o tę wyjątkową postać artysty, żołnierza, nauczyciela.

Opracowując materiał, starałyśmy się zachować układ zgodny z koncepcją i życzeniem pana Leszka Sztremera. Po jego śmierci podjęłyśmy dalszą pracę wg własnego pomysłu, w porozumieniu z rodziną śp. Leszka Sztremera, dzięki czemu zgromadzone materiały nie zostaną zmarnowane.

Dokument adresowany jest do miłośników sztuki, historii, nauki, pokoleń starszych i młodszych, stanowi cenne źródło wiedzy, ale skłania również do refleksji nad sensem życia człowieka, nad ponadczasowymi wartościami, którym warto być wiernym do końca, niezależnie od wydarzeń, które determinują bieg dziejów.

Książka jest dostępna w bibliotekach gminnych i powiatowych, muzeach, archiwach piotrkowskich i łódzkich, także w archiwum IPN w Łodzi.

Zapraszamy więc do lektury i dzielenia się swoimi wrażeniami.

Danuta Stępień i Joanna Sobutkowska

Postępują prace na drodze

Trwają prace na drodze Siomki – Krzyżanów – Piaski. Na koniec sierpnia 2022 r. wykonano już przebudowę ok 1900 m.b. sieci wodociągowej (z planowanej do wymiany długości 3000 m.b.). Rozpoczęcie prac drogowych planowane jest na październik 2022 r. W tej chwili trwa weryfikacja przez projektanta wniosków mieszkańców.

Przypomnijmy, że „Przebudowa i rozbudowa drogi powiatowej nr 1913E Siomki – Glina od skrzyżowania z drogą powiatową nr 1500E Piotrków – Jeżów w miejscowości Siomki do skrzyżowania z drogą gminną nr 110457E w miejscowości Piaski" to projekt, który uzyskał wsparcie z Rządowego Funduszu Rozwoju Dróg 2021.

Podkreślmy, że chodzi o drogę powiatową, którą jednak na podstawie zawartego porozumienia gmina Wola Krzysztoporska przejęła na czas remontu. Wcześniej gmina przygotowała konieczną dokumentację i wniosek o dofinansowanie do RFRD.

Rozbudowie drogi towarzyszy rozbudowa sieci wodociągowej w miejscowości Siomki, Krzyżanów do m. Glina wraz z budową, przebudową i rozbudową przyłączy wodociągowych w miejscowościach Siomki i Krzyżanów, co kosztować będzie 1.835.580 zł. Tę kwotę gmina pokryje w całości ze swojego budżetu.

Całość robót (droga plus wodociąg) kosztować ma 14.327.040 zł. Roboty budowlane dotyczące samej drogi to koszt 12.491.460 zł, a dofinansowanie z Rządowego Funduszu Rozwoju Dróg wyniesie 8.815.312 zł. Tak zwanym wkładem własnym podzielą się między sobą Gmina Wola Krzysztoporska (1.987.152 zł) i Powiat Piotrkowski – właściciel drogi (1.688.996 zł).

Prace mają się zakończyć w październiku 2023 r.

Eksperymentowali z Centrum Nauki Kopernik i KGW Poraj

- Czy wiecie do czego może służyć makaron spaghetti, taśma klejąca, sznurek i słodka pianka? Bo my już tak. Wszystkie lub prawie wszystkie sposoby na wykorzystanie tych materiałów wypróbowaliśmy na warsztatach dla rodziców, które odbyły się w minioną sobotę – mówią przedstawicielki KGW Poraj, które zaprosiły do siebie Centrum Nauki Kopernik. Warsztaty odbyły się w sobotę, 24 września w budynku Szkoły Podstawowej w Parzniewicach i wzięło w nich udział 20 rodzin.

Warsztaty z cyklu „Nauka dla Ciebie w domu" to wspólna inicjatywa Centrum Nauki Kopernik w Warszawie i Ministerstwa Edukacji i Nauki. W ich trakcie rodzice i opiekunowie pod okiem edukatorów z CNK pogłębiają wiedzę na temat mądrego towarzyszenia dzieciom podczas eksperymentowania, poznają pozytywne aspekty nauki poprzez zabawę i dowiadują się, jak rozbudzić ciekawość swoich dzieci. Panie z KGW Poraj zgłosiły się do projektu, a ich wniosek oceniono tak dobrze, że jako jedne z 10 miejscowości w Polsce otrzymały możliwość wspólnego eksperymentowania.

- Bardzo dziękujemy pani Malwinie i panu Piotrowi z Centrum Nauki Kopernik za ciekawe zajęcia. Wiemy dzięki nim, jak pomóc naszym dzieciom w lepszym poznawaniu otaczającego nas świata. Szczególnie podziękować chcemy pani dyrektor Adriannie Greli za udostępnienie nam budynku Szkoły Podstawowej w Parzniewicach. Ciekawe zajęcia w ciekawym miejscu - jak lepiej można wykorzystać sobotę? – dodaje Anna Poczeczyńska, przewodnicząca KGW Poraj. - Uczestnicy warsztatów otrzymali od organizatorów zestawy do przeprowadzenia doświadczeń w domu. Mamy nadzieję, że sprawią im wiele radości i zachęcą do dalszych eksperymentów.

W warsztatach wzięli udział przedstawiciele 20 rodzin - rodzice dzieci uczących się w SP w Parzniewicach. Zajęcia odbyły się w dwóch grupach, w godzinach 9.00 - 12:30 oraz 13.00 - 16:30, a w przerwie panie z KGW Poraj zapewniły słodki poczęstunek.

eprasa.pl 6d20f7ee1f

RÓŻNE

SPRZEDAM

Oddam gruz za darmo Tel. 500-003-801 /52/

Wyprzedaż szyb zespolonych. Różne wymiary. Tel. 601-910-135 /52/

Stelaż metalowy, reklamowy o wymiarach 2,5x5 m. Tel. 603-924-446 /52/

Sprzedam kuchnię gazowo-elektryczną tel. 574-526-201 /40/

Sprzedam ławostół tel. 574-526-201 /40/

Sprzedam ekspres do kawy. Stan bardzo dobry. Tel. 513-264-325 /39/

Sprzedam krajalnicę do chleba, maszynkę do mielenia mięsa. Tel. 513-264-325 /39/

Sprzedam Telewizor Dewo 44 cale w dobrym stanie. Tel. 881-369-826 /39/

NIERUCHOMOŚCI

SPRZEDAM

Sprzedam dom do zamieszkania z garażami i ogrodem Tel. 504-235-024 /38/

Sprzedam działkę budowlaną 1250 m w Nowej Wsi gm. Sulejów tel. 607-37-94-34 /39/

DO WYNAJĘCIA

Do wynajęcia lokale: Plac Czarneckiego, lokal w piwnicy (pod pub),mieszkanie (pod biuro) przy ul. Łazienna-Mokra oraz lokal pod działalność ul. Szewska Tel. 603-094-129 /42/

Wynajmę garaż Piotrków. ul. Żeromskiego Tel. 881-369-826 /39/

Do wynajęcia mieszkanie trzypokojowe 53 m² w Piotrkowie Trybunalskim przy ulicy Nałkowskiej; Tel. 538 399 903 w godzinach 17 – 21 /41/

KUPIĘ

Kupię mieszkanie zadłużone, z lokatorem, z kredytem, z komornikiem. Gotówka. Tel. 695-133-322 /45/

MOTO

KUPIĘ

Masz problem ze starym samochodem? Składnica złomu, Twardosławice 28 B; 44/ 646-23-24, www.motorecykling.com.pl. /52/

Kupię ciagniki rolnicze, STARE MOTOCYKLE I SAMOCHODY wsk, simson, romet, Shl, fiat 125P itp; tel 721-029-688 /39/

SPRZEDAM

Lampy, reflektory, żarówki, diody, światła dzienne, xenony z montażem na miejscu. Piotrków, ul. Łódzka 66; 508-309-229. /52/

Sprzedam Fiata Pandę City Hybryd z piotrkowskiego salonu. Rok prod. 2021. Pełny pakiet ubezpieczeń do lutego 2023 r. Cena: 52 000 zł. Tel. 601 280 108 /52/

PRACA

Centrum serwisowe EDMAR zatrudni doświadczonego lakiernika. Stała, dobrze płatna praca. EDMAR Piotrków, Stolarska 13; 603-924-446. /52/

Zatrudnię stolarza meblowego, wysokie zarobki; 506-157-039. /52/

Zatrudnię przedstawiciela handlowego z branży metalowej; 512-476-646. /52/

Przyjmę ucznia do nauki zawodu w serwisie samochodowym; 601-232-466. /52/

Zatrudnię fryzjerkę. Stała, bardzo dobrze płatna praca; 603-975-999. /52/

Zatrudnię mężczyzn i kobiety do magazynu; 512-265-300 lub praca@euroveg.pl /52/

Zatrudnię mechanika samochodowego. Stała, dobrze płatna praca; 601-232-466. /52/

Centrum Serwisowe EDMAR przyjmie doradcę w zakresie: serwisowym, blacharskim i lakierniczym. EDMAR Piotrków, Stolarska 13; Tel.603-924-446 /52/

Zapraszamy montażystów i instalatorów do stałej współpracy, Kenpol Tel. 882-119-909 /40/

USŁUGI

Naprawy powypadkowe. Centrum serwisowe. Doradztwo w likwidacji szkód samochodowych. Auta zastępcze. P-ków. Stolarska 13; 603-924-446. /52/

Ekspresowe chwilówki od 200 zł do 2000 zł. Tel.795-871-222; 604-177-110 /44/

Oprawa muzyczna ślubu, skrzypce, altówka, wiolonczela, organy i flet, www.muzykanaslub.cba.pl; 607-588-518./52/

Masz problem ze starym samochodem - składnica złomu, Twardosławice 28 B; 44/ 646-23-24 lub 502-568-009 www.motorecykling.com.pl. /52/

Autoholowanie, niskie ceny; 603-123-964. /52/

Serwis okienny. Regulacja okien, wymiana okuć, szyb oraz uszczelek; 601-910-135. /52/

Najtańsze ubezpieczenie samochodowe, majątkowe, rolne. Rozprza, ul. Legionów Polskich 2/5; 44/610-35-43. /52/

Parking dla samochodów ciężarowych czynny całą dobę. Zapraszamy; 693-906-272. /52/

Mieszalnia lakierów. Lakiery samochodowe i przemysłowe. Pasty polerskie, materiały lakiernicze. Roosevelta 43; 692-656-023. /52/

Kolizja? Wypadek? Z nami bezgotówkowo rozliczysz szkodę, Zapewnimy auto zastępcze z OC sprawcy. Auto-Majer, Piotrków, Wąska 6; 601-232-466. /52/

Szukasz taniego ubezpieczenia? Chcesz zadbać o bezpieczeństwo swoje, swoich bliskich, swojego domu czy samochodu? Zapewniam darmową wycenę i dojazd do klienta; 786-165-265. /52/

ZDROWIE

Wypożyczalnia sprzętu rehabilitacyjnego i medycznego UŚMIECH LOSU ul. A. Próchnika 22 w Piotrkowie Tryb.; 607 100 055 /04/

DERMATOLOG WENEROLOG - lek. Zbigniew Pietrzak.Laser frakcyjny CO2, laserowe leczenie rumienia, naczynek, przebarwień, epilacja laserem, wymrażanie brodawek, mezoterapia, toksyna botulinowa, karboksyterapia. Piotrków, ul. Dmowskiego 38. Zapisy: 508-450-820. /52/

KUPON NA BEZPŁATNE OGŁOSZENIE

Trybunalski Tydzień 39/2022, ważny do: 31.12.2022

Zaznacz odpowiednią kategorię

Różne
- ☐ Kupię
- ☐ Sprzedam

Lokale
- ☐ Kupię
- ☐ Sprzedam
- ☐ Do wynajęcia
- ☐ Poszukuję do wynajęcia
- ☐ Zamienię

Nieruchomości
- ☐ Kupię
- ☐ Sprzedam
- ☐ Do wynajęcia
- ☐ Poszukuję do wynajęcia
- ☐ Zamienię

Moto
- ☐ Sprzedam
- ☐ Kupię

Praca
- ☐ Szukam Pracy

Nauka
- ☐ Korepetycje (tylko za okazaniem legitymacji studenckiej)

Treść ogłoszenia .....

.....

.....

Imię i nazwisko (do wiadomości redakcji).....

Adres: .....

Wytnij kupon, wpisz treść ogłoszenia (do 10 słów) i prześlij do redakcji. Kupon na bezpłatne ogłoszenie można wykorzystać tylko raz. Ogłoszenie bez numeru telefonu i danych osobowych nie zostanie zamieszczone. Ogłoszenie, które wpłynie **do poniedziałku** do godz. 12:00 ukaże się w najbliższą środę. Redakcja ma prawo odmówić przyjęcia ogłoszenia bez podania przyczyny. Redakcja nie ponosi odpowiedzialności za treść ogłoszenia.

Ogłoszenia dostępne są również na www.epiotrkow.pl

DACHY
TEAM-BUD
www.team-bud.pl
HURTOWNIA
Piotrków Trybunalski
ul. Wojska Polskiego 232
tel. 44 646 23 49
kom. 509 264 280

OFERUJEMY
Blachodachówki Tigra i Novatik
Dachówki ceramiczne i cementowe
Papy i gonty bitumiczne
Rynny PCV i metalowe
Okna dachowe 3 szyby: PCV i drewniane
Blachy płaskie
Akcesoria dachowe
Transport HDS

NAJWIĘKSZY WYBÓR
NISKIE CENY

CLEAN PERFECT PLUS - NAJWYŻSZA JAKOŚĆ USŁUG
Oferujemy profesjonalne usługi w zakresie:
- sprzątania obiektów,
- sprzątania terenów zewnętrznych,
- mycia okien,
- dezynfekcji powierzchni,
Zlecenia realizowane są za pomocą najlepszego, dostępnego na rynku sprzętu. Indywidualny dobór środków chemicznych oraz technik wykonania jest gwarancją dobrze zrealizowanej usługi.
CLEAN PERFECT PLUS
Kontakt:
e-mail: info@cleanperfectplus.pl
tel: 728 303 606

Tydzień Trybunalski
TYGODNIK LOKALNY

Wydawca: Wydawnictwo „ELTOM", ul. Jagiellońska 7, 97-300 Piotrków Trybunalski. Redakcja - ul. Jagiellońska 7, 97-300 Piotrków Trybunalski. Telefon: 511 291 717. Redaktor naczelny: Beata Hołubowicz-Stachaczyk. Redaguje zespół. Nakład: 6000 egzemplarzy. Druk: ZPR Media S.A., Warszawa. ISSN 1427-9096. Skład: K.Plackowski. Redakcja zastrzega sobie prawo do dokonywania skrótów w powierzonych tekstach. Dział Reklamy i Ogłoszeń - tel. 511 292 920, e-mail: reklama@strefa.fm. Redakcja nie odpowiada za treść reklam i ogłoszeń. Wpłaty na prenumeratę przyjmuje Oddział „RUCH" S.A. w Łodzi w jednostkach właściwych dla byłego woj. piotrkowskiego. Wpłaty są przyjmowane do 5. dnia miesiąca poprzedzającego kwartał, na który dokonywana jest przedpłata.

RADIO TAXI
191-91
196-26
INFOLINIA
500 500 444

Tydzień Trybunalski dostępny jest w serwisach sprzedaży gazet online: e-kiosk.pl, egazeta.pl i eprasa.pl
Naszą gazetę dzięki temu możesz czytać w aplikacji na smartfona, komputer i tablet.

Dodaj ogłoszenie za pomocą SMS-a! Wyślij SMS na numer 74567 o treści TT + treść ogłoszenia i Twój numer telefonu
Koszt jednego SMS-a wynosi 4 zł + VAT. Bliższe informacje można uzyskać w Biurze Ogłoszeń, tel. 511 292 920

eprasa.pl 6d20f7ee1f

WÓJT GMINY ALEKSANDRÓW

działając na podstawie art. 35 ustawy z dnia 21 sierpnia 1997 r. o gospodarce nieruchomościami (Dz. U. z 2021 r. poz. 1899) informuje, że w siedzibie Urzędu Gminy Aleksandrów powiat piotrkowski woj. łódzkie, na stronie internetowej Urzędu Gminy Aleksandrów www.bip.aleksandrow.net.pl oraz na stronie internetowej Gminy Aleksandrów www.gmina-aleksandrow.pl został podany do publicznej wiadomości na okres 21 dni (od 28.09.2022 r. do 19.10.2022 r.) wykaz nieruchomości stanowiącej własność komunalną Gminy Aleksandrów przeznaczonych do dzierżawy na okres do 1 roku.

Wykazem objęta jest nieruchomość/działki położone w obrębie (0001) Aleksandrów gmina

Aleksandrów.

Lp.	Nr działki	Powierzchnia (ha)	Rodzaj użytku (ha)	Oznaczenie działki według księgi wieczystej	Wysokość opłat	Sposób zagospodarowania
1	391/8	1,74	RIVa-0,32 RIVb-0,71 RVI-0,57 LsV-0,14	PT1O/00034046/6	2,79 q żyta rocznie	Tereny upraw rolnych oraz zadrzewień śródpolnych i przydrożnych
2	391/10	1,64	RIVa-0,32 RIVb-0,72 RVI-0,59 LsV-0,01	PT1O/00034046/6	2,83 q żyta rocznie	Tereny upraw rolnych oraz zadrzewień śródpolnych i przydrożnych

Szczegółowych informacji dotyczących nieruchomości objętej wykazem można uzyskać w Referacie Gospodarki Przestrzennej, Komunalnej i Gruntami, Rolnictwa i Ochrony Środowiska Urzędu Gminy Aleksandrów, pokój nr 105, tel. (44) 756-00-69 wew. 40 w godzinach pracy urzędu od 8.00 do 16.00.

PREZYDENT MIASTA PIOTRKOWA TRYBUNALSKIEGO

działając na podstawie art. 35 ust. 1 i 2 ustawy z dnia 21 sierpnia 1997 r. o gospodarce nieruchomościami (Dz.U. z 2021 r., poz. 1899 ze zm.) informuję, że na tablicach ogłoszeń w siedzibie Urzędu Miasta Piotrkowa Trybunalskiego Pasaż Karola Rudowskiego 10 i ul. Szkolnej 28 oraz w witrynie internetowej www.piotrkow.pl, zakładka: gospodarka nieruchomościami/wykazy nieruchomości sprzedaż, dzierżawa, podane zostały do publicznej wiadomości, na okres 21 dni, wykazy nieruchomości stanowiących własność gminy Miasto Piotrków Trybunalski, przeznaczonych do wydzierżawienia na okres 3 lat.

- ul. Sulejowska, obr. 20, część działki nr 104/9, pod pawilonem usługowym o pow. 35 m2, na cel: prowadzenie działalności usługowej,

- ul. Regatowa, obr. 18 część działki nr 81/ 2 oraz część działki nr 82/4 o łącznej pow. 240 m2 z przeznaczeniem do obsługi budynków mieszkalnych jednorodzinnych.

Szczegółowe informacje umieszczone zostały na wykazach. Dodatkowe informacje dotyczące nieruchomości objętych wykazem uzyskać można w Urzędzie Miasta Piotrkowa Trybunalskiego - Referat Gospodarki Nieruchomościami – ul. Szkolna 28, pokój 306 lub pod nr tel. /44/ 732-18-50.

Szybko i prosto dodaj ogłoszenie za pomocą SMS na numer 74567 o treści TT + treść ogłoszenia (koszt 4 zł + VAT)

PREZYDENT MIASTA PIOTRKOWA TRYBUNALSKIEGO

działając na podstawie art. 35 ust. 1 i 2 ustawy z dnia 21 sierpnia 1997 r. o gospodarce nieruchomościami (Dz.U. z 2021 r., poz. 1899 ze zm.) informuję, że na tablicach ogłoszeń w siedzibie Urzędu Miasta Piotrkowa Trybunalskiego Pasaż Karola Rudowskiego 10 i ul. Szkolnej 28, wywieszone zostały do publicznej wiadomości, na okres 21 dni, wykazy nieruchomości stanowiących własność gminy Miasto Piotrków Trybunalski, przeznaczonych do wydzierżawienia:

• na okres 3 lat

- ul. Leśnej, obr. 17, działka nr 428/8 o pow. 15 m2 z przeznaczeniem na zieleń

- ul. Ceramicznej/Mechanicznej, obr. 36 działki nr 76/1 i 76/2 o łącznej pow. 720 m2 z przeznaczeniem na ogródek przydomowy – zieleń

• na okres 10 lat

- ul. Przemysłowa 34c, obr. 40, działka nr 8 o pow. 0,2097 ha z przeznaczeniem do obsługi budynków mieszkalnych jednorodzinnych

Szczegółowe informacje umieszczone zostały na wykazie.

Dodatkowe informacje dotyczące nieruchomości objętych wykazem uzyskać można w Urzędzie Miasta Piotrkowa Trybunalskiego - Referat Gospodarki Nieruchomościami – ul. Szkolna 28, pokój 306 lub pod nr tel. /44/ 732-18-50.

GG.6840.9.2022 I przetarg

O G Ł O S Z E N I E

Wójt Gminy Gorzkowice działając na podstawie art. 37 ust 1 i 40 ust 1 pkt 1 Ustawy o Gospodarce Nieruchomościami z dnia 21 sierpnia 1997 roku (Dz.U.2021.1899 t.j.)§ 3 ust.1 Rozporządzenia Rady Ministrów z dnia 14.09.2004 roku w sprawie sposobu i trybu przeprowadzania przetargów oraz rokowań na zbycie nieruchomości (Dz.U.2021.2213 t.j.) oraz Uchwały Rady Gminy Nr XXV/137/01 z 28 września 2001 roku w sprawie przystąpienia do podziału i przeznaczenia do sprzedaży powstałych po podziale działek położonych w Gorzkowicach:

o g ł a s z a I przetarg ustny nieograniczony na sprzedaż:

niezabudowanej nieruchomości będącej własnością Gminy Gorzkowice, położonej w Gorzkowicach oznaczonej w ewidencji gruntów numerem 1666 o pow.0,1009 ha. Przedmiotowa działka wolna jest od obciążeń hipotecznych wobec osób trzecich,

działka nie posiada naniesień, Gmina nie posiada planu zagospodarowania przestrzennego. Według studium uwarunkowań i kierunków zagospodarowania terenu działka położona jest w terenach zabudowy mieszkaniowej jednorodzinnej o charakterze osiedlowym,

stan prawny uregulowany został w KW PT1P/00070663/2 prowadzonej przez Sąd Rejonowy VI Wydział Ksiąg Wieczystych, w przetargu uczestniczyć mogą osoby fizyczne i prawne,

Wójt zastrzega sobie możliwość odstąpienia od przetargu z ważnych przyczyn, osoby zainteresowane przedmiotem przetargu winny zapoznać się z nim przed przetargiem,

Gmina nie będzie dokonywać wskazań granic, przetarg odbędzie się w dniu 28.10.2022 roku o godzinie 10.00 w siedzibie Urzędu Gminy przy ul. Szkolnej 3, Gorzkowice,

warunkiem wzięcia udziału w przetargu jest dokonanie wpłaty wadium w wysokości 8.060,00 zł na konto Urzędu Gminy - Bank Spółdzielczy Ziemi Piotrkowskiej konta 16 8973 0003 0060 0060 0071 0811 i okazanie Komisji Przetargowej dowodu wpłaty wadium. Dowód wpłaty wadium winien zawierać informację jakiej działki dotyczy. Wadium winno być wpłacone do 21.10.2022 roku, wadium wniesione przez uczestnika przetargu, który przetarg wygrał zaliczone zostanie na poczet ceny nabycia. Pozostałym uczestnikom przetargu wadium zostanie zwrócone niezwłocznie, w ciągu 3 dni od odwołania, zamknięcia, unieważnienia lub zakończenia wynikiem negatywnym przetargu, wartość nieruchomości określona przez rzeczoznawcę majątkowego będąca jednocześnie ceną wywoławczą w przetargu wynosi 40.300,00 zł zgodnie z art. 43 ust 1 pkt 1 pkt 9 ustawy z dnia 11 marca 2004 roku o podatku od towarów i usług (t.j. Dz.U.2021.2213) nieruchomość jest zwolniona od podatku Vat,

minimalne postąpienie w przetargu wynosi 1% ceny wywoławczej lub wielokrotność,

wadium niewykorzystane podlegać będzie zwrotowi,

wadium przepada na rzecz Gminy, jeżeli osoba, która wygra przetarg uchyli się od zawarcia umowy kupna sprzedaży,

koszty notarialne ponosi nabywca,

termin zawarcia umowy notarialnej ustalone zostanie najpóźniej w ciągu 21 dni od dnia rozstrzygnięcia przetargu,

dodatkowe informacje na temat przetargu uzyskać można w Urzędzie Gminy pokój

nr 18 codziennie w godzinach pracy Urzędu lub telefonicznie pod numerem 044 68-180-06 w.27

Gorzkowice 20.09.2022

STAROSTA POWIATU PIOTRKOWSKIEGO

wykonujący zadanie z zakresu administracji rządowej informuje:

W siedzibie Starostwa Powiatowego w Piotrkowie Trybunalskim ul. Dąbrowskiego 7 na tablicy ogłoszeń wywieszony został wykaz nieruchomości stanowiącej własność Skarbu Państwa położonej w obrębie Studzianki gm. Wolbórz, oznaczonej w ewidencji gruntów jako działka nr 74/8 o pow. 0,0580 ha, przeznaczonej do zbycia w drodze darowizny. Wykaz ten został również zamieszczony na stronach internetowych Powiatu Piotrkowskiego www.powiat-piotrkowski.pl i www.powiat-piotrkowski.bip.net.pl oraz na stronie podmiotowej Wojewody Łódzkiego w Biuletynie Informacji Publicznej.

Zamów prenumeratę Tygodnia Trybunalskiego do kiosku lub bezpośrednio do domu!
prenumerata.ruch.com.pl/prenumerata-tydzien-trybunalski

Informator Kulturalny
epiotrkow.pl/informator/

eprasa.pl 6d20f7ee1f

Cenne zwycięstwo Piotrcovii

fot. piotrcovia.pl

Bardzo cenne wyjazdowe zwycięstwo odniosły piłkarki ręczne Piotrcovii. W niedzielę pokonały niezwyciężony do tej pory Start Elbląg.

Po pierwszej połowie spotkania 3. serii PGNiG Superligi pomiędzy Startem Elbląg i Piotrcovią nic nie wskazywało na to, że nasz zespół przywiezie trzy punkty. Start wygrywał bowiem różnicą czterech bramek 15:11. Po zmianie stron Piotrcovia zagrała jednak tak, jakbyśmy sobie tego wszyscy życzyli. Nasz zespół nie tylko odrobił straty, ale przechylił szalę zwycięstwa na swoją stronę. Drugą połowę wygrał 17:9, a cały mecz 28:24. Klasą dla siebie była Patrycja Królikowska.

Do piętnastej minuty żaden z zespołów nie mógł sobie wypracować większej przewagi niż dwa gole. Start prowadził w 6. minucie 4:2, ale chwilę później było 6:4 dla Piotrcovii. Po kwadransie mieliśmy natomiast remis 8:8. Druga część pierwszej połowy należała do Startu. Gospodynie rzuciły aż siedem bramek, a Piotrcovia odpowiedziała ledwie trzema trafieniami. Było więc do przerwy 15:11 dla gospodyń.

Po zmianie stron Piotrcovia doszła jednak do głosu. Już w 42. minucie, po rzucie Patrycji Królikowskiej, nasz zespół prowadził 18:17. Skrzydłowa naszej drużyny była w drugiej połowie wręcz nie do zatrzymania. Ważne bramki rzuciła w końcówce Lucyna Sobecka, a dwoma skutecznym karnymi cenne zwycięstwo przypieczętowały w końcówce Magdalena Drażyk i Tauani Martins Schneider.

Start Elbląg - Piotrcovia 24:28 (15:11)

Piotrcovia: Opelt, Suliga - Królikowska 8, Radushko 5, Oreszczuk 3, Schneider 3/1, Grobelna 2, Sobecka 2, Drażyk 2/1, Trbović 2, Polaskova 1/1, Waga, Jureńczyk, Szczepanek, Senderkiewicz.

Rzuty karne: 3/4

Kary: 12 min (Oreszczuk x2, Drażyk, Radushko, Schneider, Trbović)

Kolejne spotkanie Piotrcovia zagra znów na wyjeździe. 4 października (wtorek) o 17:00 nasz zespół zagra w Chorzowie z miejscowym Ruchem. Do Hali Relax wróci zaś 12 października (środa). Wtedy o 17:00 zmierzy się z EUROBUDEM JKS Jarosław.

źródło: piotrcovia.pl

Wrócili do Piotrkowa z medalami

Zapaśnicy Atletycznego Klubu Sportowego wywalczyli dwa medale podczas mistrzostw Polski młodzieżowców w Poznaniu. Do Piotrkowa Trybunalskiego ze stolicy Wielkopolski przywieźli złoto i brąz.

Złoty medal w kategorii 67 kg zdobył Marcin Sztanderski, który tym samym obronił tytuł wywalczony w 2021 roku w Spale. Obecny sezon jest dla niego bardzo udany, ponieważ w maju w Radomiu został wicemistrzem Polski seniorów.

Brązowy krążek z Poznania przywiózł zaś Igor Gmitrasuk, który stanął na najniższym stopniu podium w wadze 87 kg. Dla piotrkowskiego zawodnika, trzykrotnego medalisty mistrzostw Polski juniorów, był to pierwszy start w najważniejszych krajowych zawodach w kategorii do lat 23.

Ł.Michalczyk

fot.: AKS Piotrków Trybunalski

Przebudzenie mistrza

Tuzin goli zaaplikowali swoim rywalom mistrzowie Amatorskiej Ligi Piłki Nożnej. Barwil-Omega nie dał szans DSP.

Barwil-Omega - najbardziej utytułowana drużyna w historii rozgrywek po nieudanym początku sezonu (2:4 z Met-Stalem) w trzeciej kolejce urządziła rzeź niewiniątek, gromiąc DSP 12:1. Z kolei Drużyna Starszych Panów (DSP) występuje w ALPN drugi sezon i jak na razie nie zdobyła jeszcze punktu.

W tabeli z kompletem zwycięstw prowadzi Prym-Galeria Wnętrz (4:1 z Fajansiarzami), ale tyle samo punktów zgromadziła Ekipa (3:1 z WKS Proszenie). Same wygrane notuje też Moszczenica GG, ma jednak jeden mecz rozegrany mniej.

Rywalizacja piłkarzy-amatorów odbywa się na bocznych boiskach stadionu miejskiego w Piotrkowie w weekendowe poranki.

M.Cecotka

O sporcie czytaj również na ePiotrkow.pl

OSiR
www.osirpiotrkow.pl
Ośrodek Sportu i Rekreacji
zaprasza do swoich obiektów
Kryta pływalnia
2 kryte baseny: przy ul. Belzackiej i ul. Próchnika
Boiska sportowe
przy ul. Broniewskiego oraz ul. Zawiłej
Stadion Miejski
stadion miejski CONCORDIA przy ul. Żwirki 6
Centrum Rekreacyjne
przy ul. Belzackiej
Kąpielisko SŁONECZKO
Jezioro Bugaj
Hala Relax
Hala sportowa przy ul. 3-go Maja 6B
Lodowisko
Czynne sezonowo, przy ul. Żeromskiego 22
Korty tenisowe
Sezonowo przy ul. Żeromskiego oraz ul. Belzackiej (całoroczne)

OGŁOSZENIE

BURMISTRZ SULEJOWA OGŁASZA

I. Przetargi na dzierżawę nw. nieruchomości stanowiących własność Gminy Sulejów:

1. ustne przetargi nieograniczone na dzierżawę nieruchomości gruntowych oznaczonych działkami:

- nr 140/2 o pow. 1,07 ha, nr 195 o pow. 1,33, nr 138/2 o pow. 1,06 ha , nr 193 o pow. 1,23 ha położone w obrębie Koło,

- cz. działki nr 478/3 o pow. 2,26 ha obręb Łęczno

Sposób zagospodarowania – użytkowanie rolnicze, termin zagospodarowania - 15.10.2022 r. – 30.09.2027 r.

2. ustne przetargi nieograniczone na dzierżawę nieruchomości gruntowych położonych w obrębie Barkowice, oznaczonych działkami:

- nr 129 o pow. 0,5826 ha, nr 130 o pow. 0,5819 ha, nr 178/1 o pow. 0,5348 ha , nr 179/1 o pow. 0,6342 ha

Sposób zagospodarowania – użytkowanie rolnicze, termin zagospodarowania - 15.10.2022 r. – 31.08.2027 r.

Przetargi odbędą się w dniu 11 października 2022 r. (wtorek) w sali USC Urzędu Miejskiego w Sulejowie ul. Konecka 42 (wej. A) w godz. od godz. 10.00 do godz. 14.00 .

II. Przetarg ustny nieograniczony na sprzedaż nw. nieruchomości stanowiącej własność Gminy Sulejów:

- nieruchomość gruntowa niezabudowana oznaczona działką nr 228/1 o pow. 0,2138 ha, obręb 14 m. Sulejów, KW nr PT1P/00094451/7, **cena wywoławcza – 65.470, 00 zł** netto (plus 23%VAT z 720 m2) **kwota brutto -70.541,06 zł.**, wadium – 7.000,00 zł.

Przetarg odbędzie się 3 listopada 2022 r. (czwartek) w sali USC Urzędu Miejskiego w Sulejowie ul. Konecka 42 (wej. A) godz. 10.00 .

Wadium należy wpłacić na konto Gminy Sulejów nr 59 1090 2590 0000 0001 4691 9306 w terminie **do dnia 28 października 2022 r. (piątek).**

Za datę wniesienia wadium uważa się datę wpływu środków pieniężnych na rachunek Gminy Sulejów.

Szczegółowe informacje dotyczące przetargów można uzyskać w Referacie Gospodarki Nieruchomościami i Rolnictwa Urzędu Miejskiego w Sulejowie ul. Konecka 42 wej. C pok. 19A, tel. 44 610-25-04. Pełne teksty ogłoszeń przetargowych publikowane są na tablicach ogłoszeń w siedzibie urzędu, sołectw w których położone są grunty na stronie internetowej **www.sulejow.pl** oraz w Biuletynie Informacji Publicznej.

eprasa.pl 6d20f7ee1f