gwarek

gwarek.com.pl

3,00 zł (w tym 5% VAT)
nr 44
1.11.2022 r.
nr indeksu 359599

ISSN 0209-0368

TARNOWSKIE GÓRY › PIEKARY › LUBLINIEC

Gdzie po tańszy węgiel?

– Wiele starszych osób sobie w tej sytuacji nie poradzi. Zostaną z 3 tysiącami złotych, ale bez węgla. Albo im pomożemy, albo może dojść do tragedii, bo ktoś zamarznie – mówi Eugeniusz Gwóźdź, wójt Tworoga. Jedne gminy prowadziły konsultacje z mieszkańcami, inne od razu zadeklarowały dystrybucję węgla.

Czytaj – str. 2

Zapłacimy więcej za wodę

Rada Miejska w Tarnowskich Górach nie przyjęła nowej uchwały w sprawie dopłat do rachunków za wodę i ścieki. Od 1 listopada mieszkańcy płacą więcej.

JAROSŁAW MYŚLIWSKI

Przez kilka lat w Tarnowskich Górach obowiązywały dopłaty dla mieszkańców do rachunków za wodę i odprowadzanie ścieków. Wprowadzono je w 2017 r., gdy tarnogórzanie zaczęli protestować przeciwko kolejnym podwyżkom, a opinia, słuszna czy też nie, o najdroższej wodzie na Śląsku zaczęła ciążyć miastu, zabiegającemu o nowych mieszkańców.

W czerwcu 2016 r. mieszkanka os. Przyjaźń Alicja Krótki zaczęła zbierać podpisy pod petycją o obniżenie cen wody i ścieków. W ciągu kilku tygodni, chodząc po pracy, sama od mieszkania do mieszkania, zebrała 2 tys. podpisów. Zapewniała, że gdyby nie informacja o propozycji wprowadzenia dopłat, zebrałaby ich znacznie więcej.

– Naszym celem jest zatrzymanie w 2017 roku i w latach następnych wzrostu cen wody i odbioru ścieków dla mieszkańców poprzez wdrożenie systemu dopłat – zapowiedział wtedy Piotr Skrabaczewski, ówczesny wiceburmistrz Tarnowskich Gór.

Przez kolejne lata Rada Miejska w Tarnowskich Górach przyjmowała uchwały w sprawie dopłat z budżetu miasta.

Dokończenie na str. 2

W NUMERZE

RUSZA PLEBISCYT NA NAJFAJNIEJSZEGO PSA I KOTA

▸ Zapraszamy do udziału w tegorocznej edycji plebiscytu Superzwierzaki w obiektywie. Po raz kolejny będziemy wybierać najsympatyczniejszego psa i kota. Już teraz można przesyłać do nas zdjęcia Waszych ukochanych pupili. Na zwycięzców czekają atrakcyjne nagrody ufundowane przez sponsorów.

Czytaj – str. 8

ROZKOPANE ULICE. BĘDZIE KOLEJNY PRZETARG

▸ Miesiąc temu pisaliśmy o rozkopanych i niedokończonych ulicach w centrum Tarnowskich Gór. Była mowa o tym, że wykonawca opuścił plac budowy. Obawy się potwierdziły: będzie potrzebny kolejny przetarg na dokończenie prac. A to oznacza kolejne miesiące utrudnień. Co poszło nie tak? Urzędnicy i wykonawca przerzucają się winą.

Czytaj – str. 3

ZGINĄŁ MŁODY CHŁOPAK

▸ 25 października późnym wieczorem doszło do tragicznego wypadku na drodze krajowej nr 11 w Brynku. Zginął mieszkaniec Tarnowskich Gór.

Czytaj – str. 4

MIASTO STANIE SIĘ WIELKIM PLANEM FILMOWYM

▸ „Diabeł" – to tytuł filmu sensacyjnego, który będzie kręcony w Tarnowskich Górach. Jesienią przyszłego roku produkcja trafi do kin.

Czytaj – str. 9

KWIATY DŁUGIEJ NOCY

▸ – Sadzimy je na początku maja, przycinamy i dopiero potem zaczynają się schody – opowiada o produkcji chryzantem wielkokwiatowych Marek Wojewodzic, ogrodnik z Tarnowskich Gór.

Czytaj – str. 11

SKĄD SIĘ WZIĘŁY RZYMSKIE DENARY W ŚWIERKLAŃCU?

▸ Przez dłuższy czas o tym znalezisku nie mówiono zbyt głośno, żeby nie znaleźli się „poszukiwacze skarbów", którzy rozgrabiliby wykopaliska. W Świerklańcu odkopano prawie 100 monet pochodzących z czasów rzymskich.

Czytaj – str. 13

NIE POZWÓL, BY ZBAJEROWAŁ CIĘ WNUCZEK

▸ Oszustwa na wnuczka, na policjanta, łapówka za załatwienie sprawy w prokuraturze... Jak się nie dać zmanipulować oszustom, ale też jak się nie zgubić w lesie, jak być widocznym na drodze czy udzielić pierwszej pomocy. O zagrożeniach czyhających nie tylko na osoby starsze, mówili prokurator rejonowy, policjanci, leśnicy.

Czytaj – str. 15

eprasa.pl 6d2b199c5c

Gdzie po tańszy węgiel?

Pomysł zlecenia gminom prowadzenia sprzedaży węgla przegłosował Sejm w ustawie o zakupie preferencyjnym paliwa stałego przez gospodarstwa domowe. Zgodnie z tzw. ustawą węglową zainteresowane gminy będą mogły do 30 kwietnia przyszłego roku kupować węgiel, który następnie sprzedadzą swoim mieszkańcom. Do zakupu preferencyjnego, w cenie maksymalnie 2000 zł za tonę, uprawnione będą te gospodarstwa, którym przysługuje dodatek węglowy. Przez tydzień trwały konsultacje w Tarnowskich Górach. Władze miasta chciały oszacować, ilu mieszkańców posiadających w swoich gospodarstwach kotły węglowe, jest zainteresowanych zakupem paliwa, jakiego rodzaju, ile ton planują kupić do końca kwietnia 2023 roku.

„Dane te pozwolą nam podjąć decyzję, czy Urząd Miejski w Tarnowskich Górach przystąpi do rządowego programu dystrybuowania węgla wśród mieszkańców naszego miasta" – informował magistrat. W pierwszych dniach zainteresowanie udziałem w konsultacjach było niewielkie. Do piątku rana do urzędu przyszły 23 maile w tej sprawie, do dwóch urn w budynkach magistratu wrzucono kilkadziesiąt ankiet.

Początkowo ankiety miano przyjmować do 4 listopada, potem termin skrócono do poniedziałku, 31 października. Po opracowaniu odpowiedzi mieszkańców zapadnie decyzja, co dalej z zaangażowaniem miasta w sprzedaż węgla. Znacznie krótsze, bo dwudniowe konsultacje były w Kaletach. – Nie ogłaszaliśmy ich w kościołach, gdzie odzew jest zawsze bardzo duży, ale i tak widać, że zainteresowanie kupnem węgla jest ogromne – mówi Klaudiusz Kandzia, burmistrz Kalet. Urząd Miejski dalej prowadzi zapisy chętnych, na liście jest już ponad 500 gospodarstw domowych. – Na terenie Kalet mamy dwa składy opału i poprzez nie będziemy prowadzili dystrybucję węgla – zapowiada burmistrz Kandzia. Kiedy się rozpocznie? – Tego nie wie nikt. Czekamy na informacje rządu – dodaje. W gminie Tworóg nie ma żadnego składu opału. – Posłużymy się Zakładem Usług Komunalnych. Mają plac i wagę. Tam będziemy prowadzili sprzedaż węgla – mówi wójt Gwóźdź.

Radzionków wstępnie zadeklarował przystąpienie do sprzedaży węgla. – Czekamy jednak, jakie rozwiązania zostaną ostatecznie przyjęte przez prawodawcę – mówi Jarosław Wroński, rzecznik prasowy Urzędu Miejskiego w Radzionkowie.

Jarosław Myśliwski

reklama

Zapłacimy więcej za wodę

Dokończenie ze str. 1

Przez kolejne lata Rada Miejska w Tarnowskich Górach przyjmowała uchwały w sprawie dopłat z budżetu miasta, w ostatniej ustalono ich wysokość: 0,27 zł do każdego metra sześciennego wody i 2,04 zł/m sześc. za odprowadzanie ścieków.

Uchwała obowiązywała do 31 października tego roku. Radni nie podjęli nowej i od 1 listopada mieszkańcy będą płacili już rachunki bez dopłat. O ile będą wyższe? Każdy może to sobie sam łatwo wyliczyć, oglądając ostatni rachunek. Przyjmując jednak, że statystycznie każdy zużywa 3 metry sześc. wody miesięcznie, w przypadku 4-osobowej rodziny będzie to blisko 28 zł miesięcznie.

Władze Tarnowskich Gór uzasadniają wycofanie się z dopłat trudnymi czasami dla budżetu miasta. Wyliczono, że aby od 2017 roku cena wody i ścieków w mieście nie rosła, w ramach dopłat za wodę i ścieki wydawano z budżetu miasta co roku od niespełna 2,5 mln zł w 2017 roku do ponad 4,6 mln zł rocznie w latach 2018-21.

– Ale nadeszły czasy trudne, również dla budżetu naszego miasta: mniej pieniędzy z podatków, a z drugiej strony wyższe ceny wielu usług, z których miasto musi korzystać (np. oświetlenie, ogrzewanie szkół), droższe inwestycje. Trzeba więc podjąć decyzje, co jest dla mieszkańców najważniejsze. Miasto optowało – a radni na to przystali – za niewprowadzaniem dopłat do wody i ścieków na kolejny rok. Wzięto pod uwagę m.in., że każdy mieszkaniec zyskiwał w tym czasie na dopłatach niespełna 7 zł miesięcznie, czyli niespełna 84 zł rocznie, w tym czasie, kiedy ceny wody i ścieków u nas nie zmieniły się, płaca minimalna wzrosła o ponad 66 proc. – uzasadnia Ewa Kulisz, rzecznik prasowa Urzędu Miejskiego w Tarnowskich Górach.

Z podwyżką opłat za wodę i ścieki nie chce być kojarzone PWiK w Tarnowskich Górach. Wraz z rachunkami roześle klientom informację o wygaśnięciu uchwały Rady Miejskiej w Tarnowskich Górach w sprawie dopłat, co pociąga za sobą wzrost rachunków.

Jarosław Myśliwski

reklama

ROK ZAŁOŻENIA 1980
ZAKŁAD POGRZEBOWY
KOZIŃSCY
Tarnowskie Góry, ul. Powstańców Śl. 30

NIEPORÓWNYWALNE NISKIE CENY
GWARANTOWANA WYSOKA JAKOŚĆ

- eksportacja osób zmarłych całodobowo
- eleganckie karawany
- zasiłek pogrzebowy wypłacamy natychmiast lub rozliczenie bezgotówkowe
- załatwianie wszelkich formalności
- kompleksowe usługi pogrzebowe w kraju i za granicą + formalności (bez pośredników)
- duży wybór trumien (również pozawymiarowych)
- **JESTEŚMY JEDYNYM PRODUCENTEM TRUMIEN W TYM MIEŚCIE**

Zakład czynny:
od poniedziałku do piątku,
w godz. od 8.00 do 18.00,
w każdą sobotę od 8.30 do 13.30,
tel. całodobowy 32 285 53 09, 601 40 22 64.

nekrolog

Panu Dyrektorowi
Szkoły Podstawowej im. Kai Mireckiej w Nakle Śląskim
Krzysztofowi Kozakowi
oraz
Rodzinie

składamy wyrazy głębokiego współczucia
z powodu śmierci Żony
śp. Beaty Kozak

Łączymy się w bólu i żałobie.

Społeczność Szkoły Podstawowej im. Kai Mireckiej
w Nakle Śląskim

Uratowali życie sąsiadowi

W Tarnowskich Górach mieszkańcy bloku przy ul. Słoneczników na Osadzie Jana uratowali życie sąsiadowi. Pomoc nadeszła w ostatniej chwili.

Wystarczyła nieobojętność. Sąsiedzi zaniepokoili się tym, że dawno nie widzieli lokatora jednego z mieszkań. Zawiadomili służby. Straż pożarna przyjęła zgłoszenie 26 października przed godz. 19.

– Strażacy zauważyli uchylone okno i za pomocą drabiny dostali się do mieszkania – mówi kpt. Wojciech Poloczek z komendy straży pożarnej w Tarnowskich Górach. Tam znaleźli leżącego na podłodze mężczyznę. Na szczęście jeszcze żył. – Udzielono mu pierwszej pomocy i wezwano zespół ratownictwa medycznego – mówi kpt. Wojciech Poloczek. **(MIR)**

Motocyklista trafił do szpitala

W środę w Tarnowskich Górach na ul. Opolskiej doszło do groźnego wypadku z udziałem motocyklisty.

– 32-latek z powiatu tarnogórskiego, prowadzący lexusa, skręcając w lewo nie ustąpił pierwszeństwa motocykliście – mówi mł. asp. Jacek Mężyk z komendy policji w Tarnowskich Górach.

Motorem kawasaki kierował 26-latek z Tarnowskich Gór. – Zjechał na przeciwległy pas i tam zderzył się z jadącym z naprzeciwka oplem corsą – dodaje mł. asp. Jacek Mężyk. **(MIR)**

Odznaki TPD

Na wniosek Zarządu Oddziału Miejskiego Towarzystwa Przyjaciół Dzieci w Tarnowskich Górach, Oddział Główny TPD w Warszawie odznaczył srebrną odznaką zasłużonego działacza TPD Edytę Binkowską i Kacpra Łaska. Złotą odznaką zasłużonego działacza TPD odznaczono Reginę Smolińską, Ewę Jurczyk oraz Aleksandrę Wtorek.

Odznaczenia wręczał podczas obchodów Dnia Nauczyciela w Rybnej prezes Oddziału Regionalnego TPD Jan Wiesiołek. **(MIR)**

Gwarek

Tygodnik Wydawniczej Spółdzielni Pracy „Gwarek Śląski". Redaguje zespół. Redaktor naczelny: Jarosław Myśliwski. **Adres redakcji**: ul. Bytomska 3, 42-600 Tarnowskie Góry. **Biuro ogłoszeń czynne:** poniedziałek 8-15, wtorek, środa, czwartek 9-16, piątek 9-15. **Telefony:** redaktor naczelny, sekretariat: 32-285-26-61, 32-285-27-16. **E-mail:** gwarek@gwarek.com.pl, reklama@gwarek.com.pl. **Adres strony internetowej**: gwarek.com.pl. Materiałów niezamówionych nie zwracamy. Za treść ogłoszeń redakcja nie odpowiada. **Druk**: Polska Press Sp. z o.o., Oddział Poligrafia, Drukarnia w Sosnowcu.
Projekt graficzny: Agora Grafika

„Gwarek" nr 44 (3344), rok LXIV, INDEKS 359599, ISSN 0209-0368, nakład: 5.000 egz.

eprasa.pl 6d2b199c5c

Rozkopane ulice. Będzie kolejny przetarg

Miesiąc temu pisaliśmy o rozkopanych i niedokończonych ulicach w centrum Tarnowskich Gór. Była mowa o tym, że wykonawca opuścił plac budowy. Obawy się potwierdziły: będzie potrzebny kolejny przetarg na dokończenie prac. A to oznacza kolejne miesiące utrudnień. Co poszło nie tak? Urzędnicy i wykonawca przerzucają się winą.

Mieszkańcy i handlowcy we wrześniu skarżyli się, że miesiącami na ulicach nic się nie dzieje. Część z nich jest rozkopana. To uciążliwe dla pieszych, kierowców i osób, które prowadzą tam firmy. Wyjaśnienia w tej sprawie przysłał do redakcji wykonawca czyli firma Drogomax, wywodząca się z Tarnowskich Gór.

„Na chwilę obecną spółka Drogomax wyklucza możliwość kontynuowania prac w rejonie ulic: Królika, Szymały, Dolnej, Lewka oraz ulic: Górnicza, Bondkowskiego, Zamkowa, Nowaka, Gliwicka. Przyczyna takiego stanu rzeczy tkwi w braku rentowności kontraktów wiążących nas z Miejskim Zarządem Ulic i Mostów w Tarnowskich Górach. W połączeniu z trudną sytuacją finansową, w jakiej znalazła się obecnie spółka, uniemożliwia to kontynuowanie prac" – napisał Michał Seńków, prezes Drogomaksu.

O komentarz poprosiliśmy w MZUiM. – W związku z rozwiązaniem umowy z wykonawcą, na etap obejmujący ulice: Górniczą, Jurczyka, Gliwicką, Zamkową, trwa procedura rozliczenia wykonanych prac w zakresie wynikającym z przeprowadzonej inwentaryzacji – poinformowała dyrektor MZUiM Joanna Czyżewska. Dodaje, że planowany jest kolejny przetarg, który wyłoni nowego wykonawcę. Dyrektor MZUiM w odpowiedzi nie odnosi się do ulic: Królika, Szymały, Dolnej, Lewka, ale można zakładać, że czeka je podobny scenariusz, bo prace nie dobiegły tam końca.

Drogomax chciał zmiany zasad rozliczeń

Prezes Michał Seńków podkreśla, że nieopłacalność finansowa inwestycji w Tarnowskich Górach to efekt ogólnej sytuacji na rynku budowlanym. Umowy zawarte z MZUiM pokryły się w czasie z ogromnym wzrostem cen materiałów budowlanych, galopującą inflacją, wzrostem kosztów dotyczących nakładów pracy, cen energii elektrycznej oraz paliwa. Pogarszająca się sytuacja na rynku budowlanym przełożyła się na kondycję finansową spółki Drogomax i zmusiła ją do złożenia wniosków o zmianę zapisów umów m.in. w zakresie zasad rozliczeń oraz wysokości wynagrodzenia należnego wykonawcy. I tu zaczęły się problemy.

Drogomax zabiegał o zmianę zasad w zakresie rozliczeń pierwszej płatności. Według wcześniejszych zapisów, żeby ją uzyskać wykonawca musiał zrealizować minimum 25 proc. prac wynikających z umowy. Firma starała się o zmianę tego progu do 10 proc., w celu zachowania płynności finansowej przedsiębiorstwa. Drogomax chciał też zmiany wynagrodzenia,

Utrudnienia w centrum szybko nie znikną

FOT. ALICJA JURASZ

w sposób, który umożliwi spółce zrekompensowanie zwiększonych kosztów realizacji kontraktu. Jak informuje prezes koszty zakupu betonu wzrosły o 40 proc., kostki granitowej o 45 proc., a kruszywa o 30 proc. – w stosunku do cen przyjętych w czasie przetargu.

Pisma do MZUiM od kwietnia

Pierwsze pisma trafiły do MZUiM w Tarnowskich Górach w kwietniu. Drogomax nie uzyskał pozytywnej odpowiedzi od MZUiM. „Odczytujemy to jako złą wolę gminy i jednocześnie paradoksalnie działanie na jej szkodę" – podkreślał pod koniec września prezes.

Michał Seńków zwraca uwagę, że umowy zawierane przez MZUiM w Tarnowskich Górach pozbawione są obligatoryjnych klauzul waloryzacyjnych, które wynikają z Prawa zamówień publicznych. W efekcie wykonawca został zmuszony do zabezpieczenia technicznego budów oraz zejścia z ich terenu, o czym MZUiM został poinformowany pod koniec sierpnia. W końcówce września firma zaproponowała MZUiM w Tarnowskich Górach polubowne rozwiązanie umów, ustalenie zasad rozliczenia prac wykonanych, nie odebranych i nie rozliczonych, a następnie zinwentaryzowanie robót budowlanych i przekazanie placów budów.

MZUiM: wykonawca nie umiał udowodnić wzrostu kosztów

Z kolei dyrektor Czyżewska odpowiada, że MZUiM przychylał się do wniosków firmy o waloryzację wynagrodzenia. – Jednak wykonawca nie przedstawił poprawnych dokumentów w celu zweryfikowania i przeliczenia wnioskowanego wzrostu wynagrodzenia, co uniemożliwiało waloryzację – komentuje.

Dodaje, że na wnioski wykonawcy dotyczące zmiany zapisów umów w zakresie rozliczeń pierwszej płatności częściowej oraz możliwości uzyskania zaliczki na potrzeby realizacji umów MZUiM udzielił odpowiedzi. – Zgodnie z warunkami zamówień publicznych zawartymi w SWZ, przeprowadzonych w trybie ustawy Prawo zamówień publicznych oraz zgodnie z zapisami zawartych umów, nie było możliwości ich zmiany – podkreśla.

Alicja Jurasz

reklama

Profesjonalizm z natury

Naturalmed
centrum rehabilitacji i odnowy biologicznej
Marek Żurek

ul. Starotarnowicka 76B
42-680 Tarnowskie Góry (Opatowice)
www.naturalmedtg.pl

- Fizykoterapia
- Masaż leczniczy
- Neurologiczno-ortopedyczna terapia manualna metodą Cyriaxa
- Rehabilitacja pourazowa i poszpitalna
- Terapia obrzęków chłonnych, stany po mastektomii – drenaż limfatyczny
- Zabiegi chiropraktyki
- Masaż gorącymi kamieniami
- Zabiegi falą uderzeniową
- Konsultacje lekarskie w zakresie ortopedii (dr Piotr Szymik)
- Zabiegi akupunktury

Trening / Rehabilitacja ruchowa
Michał Żurek
T: +48 603 561 996

Kameralna Sala Treningowa

W Naturalmed rozumiemy, co oznacza indywidualne podejście do klienta i jego potrzeb. Treningi oraz ćwiczenia dobierane są indywidualnie według oczekiwań oraz możliwości, przez magistra fizjoterapii, który świadczy również usługi z zakresu treningu medycznego i treningu personalnego. Dzięki specjalnie dopasowanemu treningowi, w naturalny i w pełni bezpieczny sposób zadbasz o swoją kondycję fizyczną.

Przeprowadzamy treningi terapeutyczne (rehabilitacyjne), ogólnorozwojowe, funkcjonalne, medyczne: wzmacnianie mięśni głębokich, powięziowe, oddechowe itp.
„Medycyna pozbawiona terapii ruchowej przypomina często tabletkę przeciwbólową. Przykładem takiego podejścia jest zbyt wczesna interwencja chirurgiczna, bez próby wyprowadzenia pacjenta ruchem. Ruch bowiem jest siłą życiową, która w ogromnym stopniu determinuje zdrowie nasze i naszych podopiecznych. Uwalniając ruch w ciele naszego klienta, nie tylko dotykamy przyczyny wielu problemów mechanicznych, lecz również podnosimy zdrowie psychiczne i odporność na stres."

W Naturalmed, łącząc aktywność fizyczną, pod okiem fizjoterapeuty, z naturalnymi zabiegami odnowy biologicznej oraz relaksującymi zabiegami medycyny naturalnej, dbasz w komfortowy sposób o swoje zdrowie. Dzięki temu osiągniesz wymarzone efekty w harmonijny, zdrowy sposób. Bez skalpela, ostrzykiwania i zgiełku w ogólnodostępnych siłowniach.

- Endomasaż – Mantis
- Lipo Laser
- Masaż misami tybetańskimi
- Masaż tajski stóp
- Świecowanie uszu – metoda Indian Hopi
- Kameralna sala treningowa – trening personalny
- Trening EMS – Miha Bodytec
- Rehabilitacja wad postawy u dzieci

Pozostałe zabiegi
T: +48 661 433 742
T: +48 601 480 751

eprasa.pl 6d2b199c5c

Zginął młody chłopak

W wypadku zginął 20-letni tarnogórzanin

Ciężko ranną 18-letnią pasażerkę do szpitala zabrał śmigłowiec LPR

ZDJĘCIA: KP PSP TARNOWSKIE GÓRY

25 października późnym wieczorem doszło do tragicznego wypadku na drodze krajowej nr 11 w Brynku. Zginął mieszkaniec Tarnowskich Gór.

20-letni tarnogórzanin jechał seatem ibizą w stronę Tarnowskich Gór. Jego pasażerką była 18-letnia dziewczyna, mieszkanka gminy Tworóg. – Jak wstępnie ustalili policjanci, w pewnym momencie młody chłopak, z nieustalonych przyczyn, na prostej drodze, zjechał na przeciwległy pas ruchu – informuje mł. asp. Jacek Mężyk z tarnogórskiej policji. Z naprzeciwka jechało ciężarowe renault, doszło do czołowego zderzenia.

Jak mówi kpt. Wojciech Poloczek z komendy PSP w Tarnowskich Górach, kiedy na miejsce dotarli strażacy, nastolatkę z samochodu wyciągnęli już prawdopodobnie świadkowie. Odniosła poważne obrażenia, do szpitala zabrał ją śmigłowiec Lotniczego Pogotowia Ratunkowego.

Kierowcę z seata wydostali strażacy. Nie dawał oznak życia. Mimo długiej reanimacji 20-latka nie udało się uratować. Kierowcy ciężarowego renault, 58-letniemu mieszkańcowi Gliwic, nic poważnego się nie stało. **(ESP)**

Tragedia na torach

Pod kołami pociągu towarowego życie straciła młoda kobieta

ZDJĘCIA: JAROSŁAW MYŚLIWSKI

Policja wyjaśnia okoliczności tragedii

26 października w Kaletach życie straciła młoda kobieta.

Do tragicznego zdarzenia doszło w okolicy ul. Łokietka i Powstańców Śląskich w Kaletach, niedaleko wiaduktu. Pociąg towarowy śmiertelnie potrącił 21-letnią mieszkankę tej miejscowości. Policja bada, jak doszło do tragedii, jednak wiele wskazuje na to, że kobieta popełniła samobójstwo. **(ESP)**

Dramatyczna scena: dziecko w oknie płonącego mieszkania

25 października w nocy wybuchł pożar. Gdy na miejsce dotarli strażacy, zobaczyli w oknie płonącego mieszkania 10-letnie dziecko, a na balkonie z drugiej strony budynku stała matka z 2-latkiem.

Straż pożarna w Tarnowskich Górach została wezwana o godz. 3.45. Według zgłoszenia doszło do pożaru w dwupiętrowym budynku przy ul. 1 Maja w Łubiu. Dym miał się wydobywać z jednego z mieszkań, zadymiona była także klatka schodowa.

– Po przybyciu straży na miejsce stwierdzono pożar mieszkania na drugim piętrze. W oknie płonącego mieszkania stało 10-letnie dziecko, a na balkonie z drugiej strony budynku była 34-letnia kobieta, która trzymała 2-latka – mówi mł. asp. Maciej Świderski z Komendy Powiatowej Straży Pożarnej w Tarnowskich Górach.

Jeszcze przed przybyciem straży z budynku ewakuowało się 15 lokatorów.

– Jedna z osób będących w objętym pożarem mieszkaniu została ewakuowana przy pomocy drabiny, dwie klatką schodową – mówi mł. asp. Maciej Świderski.

Na miejscu był zespół ratownictwa medycznego, podjęto decyzję o przewiezieniu całej trójki do Wielospecjalistycznego Szpitala Powiatowego w Tarnowskich Górach, gdzie miały zostać wykonane szczegółowe badania.

Pożar ugaszono. Przeszukano też cały budynek, ale nikogo nie znaleziono.

W akcji ratowniczej brali udział: JRG Tarnowskie Góry, OSP Łubie, OSP Świętoszowice, JRG Pyskowice, pogotowie ratunkowe, policja. **(MIR)**

FOT. OSP ŚWIĘTOSZOWICE

Potrącenie rowerzystki? Policji życzymy powodzenia w ustalaniu okoliczności

W Tarnowskich Górach przy ul. Piłsudskiego miało dojść do potrącenia rowerzystki. Policja nie będzie miała łatwego zadania przy ustalaniu okoliczności.

Pytań w sprawie potrącenia rowerzystki, do którego miało dojść w poniedziałek, 24 października, jest wiele. Pierwsze: dlaczego zgłoszono je policji dwie godziny po samym zajściu i co się w tym czasie działo?

– O godz. 17 policja została wezwana na ul. Piłsudskiego. Okazało się, że do zdarzenia miało dojść o godz. 15 – mówi mł. asp. Jacek Mężyk z komendy policji w Tarnowskich Górach.

To nie samochód wjechał w rowerzystkę, ale póki co wszystko wskazuje na to, że było odwrotnie. Trudno też mówić o wymuszeniu pierwszeństwa, skoro rowerzystka znajdowała się w miejscu, gdzie nie powinna. – 69-latka jechała rowerem po chodniku. Uderzyła w samochód, który wyjeżdżał z parkingu przy Liceum Ogólnokształcącym im. St. Staszica – mówi mł. asp. Jacek Mężyk. Sprawca miał uciec z miejsca wypadku. Tymczasem nie wiadomo, czy w ogóle zauważył, że doszło do zderzenia. – Pani jechała bardzo wolno. Kierowca mógł nie mieć świadomości, że ktoś w niego uderzył – mówi mł. asp. Jacek Mężyk. Jak poinformował nas mł. asp. Maciej Świderski z Komendy Powiatowej Straży Pożarnej w Tarnowskich Górach, 69-letnia rowerzystka została odwieziona do Wielospecjalistycznego Szpitala Powiatowego w Tarnowskich Górach.

W Tarnowskich Górach przy ul. Piłsudskiego miało dojść do potrącenia rowerzystki. Policja nie będzie miała łatwego zadania przy ustalaniu okoliczności

FOT. AGNIESZKA RECZKIN

Są świadkowie zdarzenia. Policja będzie też sprawdzała, czy zajścia nie zarejestrowała któraś z kamer monitoringu.

(MIR)

KRONIKA POLICYJNA

ZNISZCZONE SAMOCHODY

▸ Tarnowskie Góry. 27.10 na ul. Zagórskiej ktoś rozciął płócienne poszycie dachu samochodu marki MG. Straty oszacowano na 3 tys. zł.

▸ Tarnowskie Góry. Tego samego dnia, na ul. Armii Krajowej wandal pastwił się nad oplem merivą. Samochód ma wgniecioną karoserię i rozbitą przednią szybę. Tu straty wynoszą ok. 1,5 tys. zł.

ZDERZYŁY SIĘ TRZY SAMOCHODY

▸ Świerklaniec. 26.10 na ul. Głównej zderzyły się trzy samochody. 47-letnia mieszkanka Orzecha wjechała kią w tył forda, za kierownicą którego siedziała 22-latka ze Świerklańca. Ford siłą odrzutu uderzył jeszcze w mazdę, którą prowadził 60-latek z Bytomia. Skończyło się na kolizji, sprawczyni dostała mandat.

ZNIKNĘŁA PIŁA

▸ Tarnowskie Góry. 25.10 z pomieszczenia gospodarczego przy ul. Tołstoja złodziej ukradł piłę spalinową wartą ok. 1 tys. zł.

JEDNA WJECHAŁA W KARETKĘ, DRUGA W SYGNALIZATOR

▸ Tarnowskie Góry. 24.10 na ul. Bytomskiej 52-letnia tarnogórzanka nie udzieliła pierwszeństwa jadącej na sygnałach karetce pogotowia. Na szczęście skończyło się tylko na kolizji i mandacie.

▸ Świerklaniec. 24.10 na ul. Tarnogórskiej 58-letnia mieszkanka Kamienicy prowadziła fiata pandę i wjechała w sygnalizator świetlny na wysokości budowanego marketu Lidl.

eprasa.pl 6d2b199c5c

W ZIEMIĘCICACH POWSTANIE EKOLOGICZNY PARK?

Przy Specjalnym Ośrodku Szkolno-Wychowawczym w Ziemięcicach może w przyszłości powstać ekologiczny park: z polaną piknikową, ścieżkami spacerowymi, placem zabaw. Będą się o to starać wspólnie władze gminy Zbrosławice i Regionalna Fundacja Pomocy Niewidomym.

WALDEMAR KOSIOR

W Ziemięcicach sześć lat temu Regionalna Fundacja Pomocy Niewidomym otwarła Specjalny Ośrodek Szkolno-Wychowawczy. Placówka prowadzi kompleksową terapię dzieci niewidomych i niedowidzących z niepełnosprawnościami sprzężonymi.

– Kiedy przy ośrodku w Ziemięcicach powstał ogród sensoryczny ze ścieżką edukacyjną, zaczęliśmy się wspólnie zastanawiać, jak wykorzystać pusty teren graniczący z placówką. Koncepcja utworzenia w tym miejscu Ekoparku jest bardzo interesująca. Jej realizacja będzie wymagała sporych nakładów finansowych, dlatego wraz z fundacją rozważymy możliwość przygotowania projektu partnerskiego w celu pozyskania funduszy unijnych – mówiła Katarzyna Sosada, zastępczyni wójta Zbrosławic.

O idei utworzenia ekologicznego parku rozmawiano we wrześniu w Ziemięciach. W spotkaniu uczestniczyli m.in. przedstawiciele władz gminy Zbrosławice, dyrektorzy okolicznych szkół i przedszkoli, członkowie rady fundatorów, a także przyjaciele i kontrahenci od lat współpracujący z Regionalną Fundacją Pomocy Niewidomym w Chorzowie. Wszyscy zgodzili się wejść w skład komitetu roboczego na rzecz nowej inicjatywy. – Ekopark to na razie nasze marzenie, ale fundacja już od ponad 30 lat skutecznie zamienia marzenia w rzeczywistość. Wierzę, że i tym razem nam się uda – podkreślił Norbert Galla, prezes zarządu RFPN w Chorzowie.

Ekopark miałby powstać na kilku hektarach nieużytków naprzeciw Specjalnego Ośrodka Szkolno-Wychowawczego w Ziemięcicach. Teren jest własnością gminy Zbrosławice. Znajduje się tu także lokalna oczyszczalnia ścieków, która w najbliższym czasie zostanie zmodernizowana.

> **Powinna się tu znaleźć przestrzeń np. na polanę piknikową, ścieżki spacerowe, plac zabaw czy siłownię plenerową. Z atrakcji parku korzystaliby mieszkańcy okolicznych miejscowości oraz turyści.**

Główne założenia przyszłej inwestycji w Ziemięcicach przedstawił podczas spotkania Joachim Otte, wiceprezes fundacji. Teren Ekoparku ma zostać podzielony na różne strefy m.in. pola uprawnego i ogródka, zwierząt, drzew i lasu. W planach jest utworzenie ścieżek edukacyjnych, poświęconych odnawialnym źródłom energii (na przykładzie farmy fotowoltaicznej) oraz ochronie środowiska (na przykładzie oczyszczalni ścieków).

– Chcemy stworzyć najmłodszym warunki do obserwacji różnorodności darów natury oraz procesów powstawania i rozwoju w przyrodzie – wyjaśnił Joachim Otte. – Rewaloryzacja tego miejsca ma znaczenie nie tylko przyrodnicze, edukacyjne, ale też wypoczynkowo-rekreacyjne. Powinna się tu znaleźć przestrzeń np. na polanę piknikową, ścieżki spacerowe, plac zabaw czy siłownię plenerową. Z atrakcji parku korzystaliby mieszkańcy okolicznych miejscowości oraz turyści – dodał.

W Ziemięcicach sześć lat temu Regionalna Fundacja Pomocy Niewidomym otwarła Specjalny Ośrodek Szkolno-Wychowawczy

FOT. DZIĘKI UPRZEJMOŚCI WALDEMARA KOSIORA

Jak podkreślają pomysłodawcy Ekoparku, w projekcie uwzględnione zostaną potrzeby osób niepełnosprawnych, tak aby bez ograniczeń mogły one korzystać z wszystkich urządzeń i atrakcji. – Ekopark w Ziemięcicach ma funkcjonować jako Zakład Aktywności Zawodowej prowadzony przez Regionalną Fundację Pomocy Niewidomym, w czym mamy duże doświadczenie – zaznaczył Norbert Galla. – Dzięki temu możemy pozyskać środki państwowe na zatrudnienie osób niepełnosprawnych z powiatów tarnogórskiego i gliwickiego. To także bardzo ważny aspekt całego przedsięwzięcia – stwierdził prezes fundacji. **(RED. AJ)**

Zostali bez dachu

Na miejscu było 10 zastępów straży pożarnej

FOT. JAROSŁAW MYŚLIWSKI

Wiadomo, co było przyczyną pożaru, który pochłonął dach domu w Żyglinie, dzielnicy Miasteczka Śląskiego.

Do pożaru doszło w czwartek, 20 października. Zgłoszenie o pożarze dachu wpłynęło po godz. 14.

W środku budynku przebywały trzy osoby, które wyszły z domu przed przyjazdem straży pożarnej. Nie wymagały pomocy medycznej.

Dom znajduje się bardzo blisko lasu. Na miejscu było 10 zastępów straży pożarnej.

Pożar ugaszono, ale spłonął dach. Wstępnie straty oszacowano na 100 tys. zł. Zweryfikuje to rzeczoznawca.

Straż pożarna ustaliła przypuszczalne przyczyny pożaru.

– Właściciel uszczelniał papą dach na styku hali i budynku mieszkalnego. Używał palnika gazowego. Wtedy zapaliła się konstrukcja dachu – mówi mł. asp. Maciej Świderski z Komendy Powiatowej Straży Pożarnej w Tarnowskich Górach. **(MIR)**

LISTY DO REDAKCJI

gwarek@gwarek.com.pl

Jako mieszkaniec Tarnowskich Gór zwracam się z prośbą o pomoc. Przy ulicy Mickiewicza od przeszło roku stoją 4 wraki pojazdów należące do jednego właściciela. Gdybyśmy zmierzyli ich długość, wynosi ona około 10 m. My, mieszkańcy, nie mamy gdzie parkować, a wraki, w których środku jest wszystko (śmieci, złom itp.), zajmują miejsce. Po rozmowie ze Strażą Miejską dowiedziałem się, że upomnienie właściciela, aby uprzątnął wraki, nic nie dało. Może po zamieszczeniu artykułu w gazecie coś się wskóra? Proszę o anonimowość.

CZYTELNIK GWARKA

Zgodnie z przepisami samochody można usunąć, jeśli nie mają tablic rejestracyjnych lub ich stan wskazuje na to, że nie są używane. Samochody z ul. Mickiewicza mają tablice rejestracyjne, opłacone OC, parkują w miejscu dozwolonym. Zarządca drogi nie ograniczył czasu parkowania. Skoro więc nie złamano żadnych przepisów, nie ma podstaw do interwencji Straży Miejskiej. Ale... Kilka dni temu do Straży Miejskiej wpłynęła kolejna skarga dotycząca tych samochodów. Straż jeszcze raz sprawdzi, czy przestrzegane są przepisy.

EWA KULISZ, RZECZNIK PRASOWY URZĘDU MIEJSKIEGO W TARNOWSKICH GÓRACH

TELEFON DO REDAKCJI

gwarek@gwarek.com.pl 32-285-26-61, 32-285-27-16

Chciałam się odnieść do informacji w sprawie wypadku, do którego doszło 21 października w Świerklańcu. Autobus z otwartą klapą skosił nie bmw, ale hyundai atos, którym jechałam. Sytuacja wyglądała inaczej, niż opisuje to policja. Samochód bmw miał tylko uszkodzone lusterko. Natomiast mój nadaje się do kasacji, ponieważ została naruszona konstrukcja nadwozia. Klapa autobusu nie tylko wybiła szyby, uszkodzenia są znacznie poważniejsze.

CZYTELNICZKA GWARKA

eprasa.pl 6d2b199c5c

BĘDZIE **NOWY PARKING** I PŁATNA STREFA

W Tarnowskich Górach za najdalej 3 lata ma powstać wielopoziomowy parking. Jak zapowiadają władze miasta, samorząd chce kompleksowo rozwiązać problem parkowania w centrum i zapowiada utworzenie płatnej strefy.

ELŻBIETA KULIŃSKA

Miasto chce wybudować wielopoziomowy parking, razem z prywatnym partnerem. Obiekt powstanie na działce między ul. Sienkiewicza a Sobieskiego. Na czterech kondygnacjach znajdzie się 320 miejsc. Na razie publicznie zaprezentowano wizualizację obiektu.

Władze miasta wyliczają: nowe miejsca uzupełnią te, które powstały na działce po Tarmilo (blisko 100 miejsc) oraz 200 kolejnych przy centrum przesiadkowym w okolicach dworca PKP.

Burmistrz Tarnowskich Gór twierdzi z kolei, że obiekt powinien – w połączeniu z innymi – zaspokoić potrzeby kierowców przyjeżdżających do centrum.

Miasto chce wybudować wielopoziomowy parking, razem z prywatnym partnerem

FOT. WIZUALIZACJA

W przyszłym roku samorząd zamierza ogłosić, że poszukuje partnera, który w ramach partnerstwa publiczno-prywatnego podejmie się budowy parkingu. W ciągu dwóch lat od podpisania umowy parking ma być gotowy. Koszt budowy szacuje się na 22 mln zł.

Z jednej strony miasto przymierza się do budowy wielopoziomowego parkingu, jednocześnie, kiedy ten już powstanie, do wprowadzenia strefy płatnego parkowania. To oznacza nie tylko opłaty, ale też, jak przyznaje urząd, mniej miejsca do parkowania w centrum.

– Chcemy uporządkować sposób parkowania w ścisłym centrum Tarnowskich Gór. Dzisiaj część samochodów stoi w miejscach do tego nieprzeznaczonych: na zakrętach, przejściach itd. Zamierzamy utworzyć strefę, a w jej ramach wyznaczyć miejsca do parkowania – mówi Jarosław Wasążnik, naczelnik Wydziału Strategii i Rozwoju w Urzędzie Miejskim w Tarnowskich Górach.

W ten sposób część wykorzystywanych dzisiaj miejsc wypadnie ze strefy.

Urzędnicy zapowiadają, że parkowanie w strefie przez pierwsze 20-30 minut będzie za darmo.

Pchli targ wraca pod stary adres. Będą opłaty?

Pojawiła się deklaracja burmistrza, że w przyszłym roku pchle targi wrócą na plac przy ul. Sienkiewicza

FOT. JAROSŁAW MYŚLIWSKI

Miesiąc temu mieszkańców Tarnowskich Gór zbulwersowały wydarzenia na pchlim targu. Inkasenci pobierali opłaty od wystawców, choć nigdy wcześniej tego nie robili. Jak będzie w przyszłym roku?

Pod koniec września odbył się ostatni w tym roku pchli targ w Tarnowskich Górach. Wystawcy nieoczekiwanie musieli zapłacić 10 zł opłaty targowej. Problemem okazało się miejsce – tymczasowe targowisko przy ul. Cebuli. Wystawcy z opłaty targowej byli zwolnieni, kiedy pchli targ odbywał się przy ul. Sienkiewicza. Taki zapis jest w uchwale rady miejskiej.

– Nie dotyczy to targowiska przy ul. Cebuli, gdzie w tym roku się odbywał pchli targ. Nikt na to nie zwrócił uwagi, ale opłata powinna być pobierana już wcześniej. Jeśli radni chcą, mogą złożyć projekt uchwały o zwolnieniu z niej wystawców – tłumaczył radnym burmistrz Arkadiusz Czech.

Radni klubu Koalicji Obywatelskiej wzięli sobie te słowa do serca i na sesji rady miejskiej 26 października przedstawili projekt uchwały w tej sprawie. Jak tłumaczyła radna Aleksandra Król-Skowron, z opłaty mieliby być zwolnieni wszyscy sprzedający używane rzeczy w miejscach wyznaczonych do prowadzenia handlu w dzielnicy Śródmieście-Centrum.

– Dzięki temu nie będzie problemu, jeżeli z różnych przyczyn miejsce organizacji pchlego targu się zmieni – zwracała uwagę radna. Za zbyt daleko idące rozwiązanie uznał to radny Tadeusz Stasiak. – Zwalniając z opłat sprzedaż wszystkich rzeczy używanych ryzykujemy, że ktoś przyjedzie z używanymi samochodami czy meblami.

Nieoczekiwanie pojawiła się deklaracja burmistrza, że w przyszłym roku pchle targi wrócą na plac przy ul. Sienkiewicza, a tam zgodnie z obowiązującymi przepisami, opłaty pobierane nie będą. Rada miejska większością głosów odrzuciła więc projekt uchwały klubu radnych.

Teraz pozostaje czekać na wiosnę, żeby się przekonać, czy burmistrz słowa dotrzyma i pchli targ bez opłat wróci na stare śmieci.

AGNIESZKA RECZKIN

PRZYTYKI Z RYMAMI

PRĄD, A TPD
Podwyżka płac? Tak, bardzo proszę!
Standardu życia też być może,
Ale gdy w górę idą ceny,
Bóg zapłać, tego my nie chcemy!!!
A zwłaszcza fakt jest bardzo przykry,
Gdy cena prądu dzieci krzywdzi.

REMONT POLNEJ
Ulicę Polną będą remontować,
Bowiem nawierzchnia niezbyt się podoba.
Należy stwierdzić, że decyzja słuszna,
Bo to ulica jest, nie polna dróżka.

SPRAWA WIEŻYCZKI
Na wieżyczkę ratusza nikt nie wejdzie,
Bo jej remontu na razie nie będzie.
Poza tym, że są bezpieczeństwa racje,
Nikt nie ma prawa na nas z góry patrzeć!

DESZCZÓWKA
Żeby deszczówkę zbierać, należy
Już w szkołach wpajać prawdę młodzieży,
Lecz równolegle nauczać trzeba,
Że jak deszcz, manna nie spadnie z nieba.

NADGORLIWOŚĆ
Firma sprzątając wywiozła za wiele,
Konkretnie ogrodzeniowe panele.
Przestępstwa nie ma, ich nikt nie ukradł,
Dla właścicielki jest to sprawa smutna,
A powiedzonko w tym działaniu straszy,
Że nadgorliwość jest gorsza niż faszyzm.

JANINA KAMILEWICZ

PRZYGODY STARKI MARIKI

PISZE: JAN DRECHSLER RYSUJE: ANNA KRZTOŃ

eprasa.pl 6d2b199c5c

Wyburzą przedszkole? Urząd nie dementuje

Wciąż nie wiadomo, jak będzie wyglądała rozbudowa Zespołu Szkolno-Przedszkolnego nr 3 w Reptach Śląskich i czy będzie się wiązała z rozbiórką budynku, w którym dziś czas spędzają przedszkolaki.

Urząd miejski wciąż unika odpowiedzi na pytanie o rozbiórkę przedszkola

FOT. AGNIESZKA RECZKIN

Przypomnijmy, że są plany rozbudowy Zespołu Szkolno-Przedszkolnego nr 3. Tarnowskie Góry dostały na to pieniądze z rządowego Programu Inwestycji Strategicznych.

Jednak do redakcji dotarły głosy zaniepokojonych mieszkańców. Mówią, że podobno w ramach inwestycji ma być rozebrany budynek, w którym obecnie działa przedszkole. – To jakieś nieporozumienie. Przecież jest w dobrym stanie, był nie tak dawno remontowany, a miejsce na rozbudowę placówki jest – przekonywał nas czytelnik.

Kiedy pisaliśmy o sprawie jakiś czas temu, urzędnicy odpowiedzieli, że nie zapadła jeszcze decyzja. Nie było jednak żadnej jasnej deklaracji, czy rozbiórka budynku przedszkola w ogóle wchodzi w grę.

Po ponad dwóch miesiącach urząd wciąż unika odpowiedzi na pytanie o rozbiórkę. – By mogły się rozpocząć jakiekolwiek prace budowlane, musi zostać ogłoszony przetarg, potem przygotowany projekt. Dokumenty do przetargu są gotowe, planujemy go ogłosić w listopadzie. Wiadomo już, że żadne prace budowlane nie rozpoczną się do końca tego roku szkolnego. O wszystkich kolejnych działaniach będziemy informować pracowników Zespołu Szkolno-Przedszkolnego nr 3 i rodziców – mówi nam rzeczniczka magistratu Ewa Kulisz.

(ESP)

Tylko 20 w kraju, w tym gronie Ożarowice

Minister rodziny Marlena Maląg i wójt Grzegorz Czapla

FOT. ARCHIWUM GMINY

Gmina Ożarowice jest jednym z 20 samorządów w kraju, który otrzymał grant w konkursie Ministerstwa Rodziny i Polityki Społecznej i będzie wdrażał pilotażowy program. W sumie na jego realizację ministerstwo przeznaczyło 32 mln zł.

Gmina Ożarowice otrzyma ok. 1,5 mln złotych. W programie chodzi o deinstytucjonalizację usług społecznych.

– Dzięki temu w opiekę nad osobą chorą lub starszą będzie można po odpowiednim przeszkoleniu zaangażować np. sąsiadkę, która za poświęcenie 2 godzin dostanie wynagrodzenie. Oprócz szkoleń pieniądze można wykorzystać też na zakup busa, który dowozi dzieci z niepełnosprawnościami na zajęcia – tłumaczy wójt Grzegorz Czapla.

Obecnie pomoc osobom z niepełnosprawnościami, samotnym, starszym jest realizowana z urzędu. W programie ministerstwa chodzi o wzmocnienie rozwoju usług asystenckich, usług sąsiedzkich, opieki wytchnieniowej, zwiększenia dostępności usług transportowych, tworzenia mieszkań wspomaganych i treningowych. W planach jest także tworzenie i prowadzenie strefy kreatywności osób niesamodzielnych, w szczególności z niepełnosprawnością intelektualną, pilotażowy program wsparcia dla osób w kryzysie bezdomności czy rozwój rodzinnej pieczy zastępczej.

W województwie śląskim tylko trzy samorządy będą realizować program: Bielsko-Biała, Strumień i właśnie Ożarowice. Podpisanie umowy odbyło się 12 października w Warszawie. Minister rodziny Marlena Maląg podkreślała, że działania wpisują się w przyjętą przez Radę Ministrów Strategię rozwoju usług społecznych. Przyczynią się one także do opracowania ogólnopolskich wytycznych w obszarze deinstytucjonalizacji usług społecznych.

(AJ)

Rozpoczął się remont wjazdów do pałacu

22 października rozpoczął się remont murowanych części dwóch wjazdów do pałacu w Nakle Śląskim, w którym działa Centrum Kultury Śląskiej.

Same bramy zostały wywiezione już wcześniej i w ramach renowacji będą piaskowane, cynkowane i malowane proszkowo. Zajmuje się tym firma Expance Sławomir Czapiewski z Piły.

Pieniądze na remont wjazdów do nakielskiego pałacu zdobyto w ramach budżetu obywatelskiego powiatu tarnogórskiego, w edycjach w roku 2021 i 2022.

W związku z remontem wjazdów, jak również pracami kanalizacyjnymi wejście dla pieszych i wjazd do Centrum Kultury Śląskiej są teraz od strony Domu Pomocy Społecznej prowadzonego przez siostry boromeuszki.

Remont zabytkowych wjazdów ma potrwać do połowy listopada.

(ESP)

Wszystko ma być gotowe do połowy listopada

FOT. ARCHIWUM CKŚ, RENATA GŁUSZEK

Autobus z Tarnowskich Gór do Żyglina. A na nim wina Putina

Autobus linii 87 z Tarnowskich Gór do Żyglina, a na nim zdjęcie Putina i napis „Wysokie ceny energii to też jego broń". To element kampanii „Walczymy o Polską Niezależność".

Kampanię prowadzi Polski Komitet Energii Elektrycznej i ma ona na celu przeciwstawienie się fali rosyjskiej dezinformacji. „Zarówno Polskę, jak i całą Europę zalewa fala fałszywych informacji dotyczących energetyki. Rosyjska dezinformacja wykorzystuje wysokie ceny energii, spowodowane przez wojnę Putina oraz agresywną politykę energetyczną Kremla, do siania niepewności i strachu. Cel rosyjskiej propagandy jest prosty – destabilizacja Polski i jej sojuszników w Unii Europejskiej oraz NATO" – napisali organizatorzy kampanii „Walczymy o Polską Niezależność".

Kampania, która rozpoczęła się w październiku, ma być uzupełnieniem dwóch poprzednich, prowadzonych przez Polski Komitet Energii Elektrycznej. Pierwsza – „Liczy się energia" zachęca do oszczędzania energii elektrycznej. Druga – „Ceny energii" ma wyjaśniać mechanizmy kształtowania cen energii w Polsce i w Europie. – Agresja Rosji na Ukrainę pokazuje, jak ważne jest budowanie systemu bezpieczeństwa własnego kraju, poczynając od kwestii militarnych, po gospodarcze, a kończąc na energetyce. Wojna na Ukrainie zmienia priorytety polityki międzynarodowej, w tym te dotyczące energetyki. W obliczu zaistniałej sytuacji, Polska będzie jeszcze aktywniej dążyć do utrzymania silnej i niezależnej branży energetycznej – mówi Wojciech Dąbrowski, prezes Rady Zarządzającej PKEE.

Organizatorzy kampanii „Walczymy o Polską Niezależność" przypominają przemówienie przewodniczącej Komisji Europejskiej Ursuli von der Leyen, która podczas Orędzia o stanie Unii Europejskiej wygłoszonego w Parlamencie Europejskim w Strasburgu stwierdziła: – Nauczka, którą wyciągniemy z tej wojny: powinniśmy byli słuchać tych, którzy znają Putina. […] Powinniśmy byli posłuchać głosów podnoszonych wewnątrz naszej Unii: w Polsce, w państwach bałtyckich oraz w państwach Europy Środkowo-Wschodniej. Głosy te mówiły nam od lat, że Putin się nie zatrzyma. **(MIR)**

Autobus linii 87 z Tarnowskich Gór do Żyglina, a na nim zdjęcie Putina i napis „Wysokie ceny energii to też jego broń"

FOT. JAROSŁAW MYŚLIWSKI

eprasa.pl 6d2b199c5c

RUSZA PLEBISCYT NA **NAJFAJNIEJSZEGO PSA I KOTA**

Zapraszamy do udziału w tegorocznej edycji plebiscytu Superzwierzaki w obiektywie. Po raz kolejny będziemy wybierać najsympatyczniejszego psa i kota. **Już teraz można przesyłać do nas zdjęcia Waszych ukochanych pupili. Na zwycięzców czekają atrakcyjne nagrody ufundowane przez sponsorów.**

Już od kilku lat do naszej redakcji spływają zdjęcia zwierzaków, wykonane przez naszych czytelników. Od dziś przyjmujemy zgłoszenia do udziału w tegorocznym plebiscycie. Wszystkie nadesłane zdjęcia zamieścimy na naszej stronie gwarek.com.pl, w mediach społecznościowych, a niektóre również na łamach tygodnika „Gwarek". Najsympatyczniejsze zwierzaki tradycyjnie wybiorą nasi czytelnicy, w drodze głosowania SMS-owego.

Jak wziąć udział w zabawie?

Wystarczy wykonać fotkę zwierzaka i przesłać ją na adres konkurs@gwarek.com.pl, podając w mailu imię pupila oraz imię, nazwisko i telefon kontaktowy do właściciela. Zdjęcie można też przynieść do naszej redakcji.

Zgłoszenia przyjmujemy do poniedziałku, 14 listopada. Głosowanie rozpocznie się w czwartek, 17 listopada i zakończy się w niedzielę, 20 listopada, o godz. 22.59.

Nagrody czekają!

Na zwycięzców czekają bony na zakupy w sklepie internetowym z akcesoriami dla psów i kotów e-HUNTER: 500 zł – za zajęcie pierwszego miejsca, 300 zł za miejsce drugie i 150 zł za miejsce trzecie.

Redakcja Gwarka przyzna też dwie nagrody pozaregulaminowe, ufundowane przez partnerów plebiscytu.

Pierwszą z nich będzie indywidualne, dwugodzinne spotkanie szkoleniowe, którego celem będzie rozwój psa w wybranym kierunku, ufundowane przez Ośrodek Szkoleniowy PSIKUrS w Laryszowie. Spotkanie można wymienić na konsultację behawioralną, wskazaną w przypadku ewentualnych problemów, z jakimi boryka się zwierzak. Spotkanie lub konsultacja odbędą się w siedzibie ośrodka, nie później niż do końca stycznia 2023 roku.

Druga nagroda to konsultacja z kocim behawiorystą, która odbędzie się w domu laureata konkursu. Spotkanie ze specjalistą z Kociej Strefy, działającej pod szyldem firmy Psi Start z Tarnowskich Gór, potrwa maksymalnie do dwóch godzin. Będzie okazją do zrozumienia i nauki prawidłowej interpretacji zachowania zwierzaka, jak również uzyskania porady w kwestii stworzenia środowiska odpowiadającego potrzebom pupila oraz rozmowy o ewentualnych problemach. Nagrodę można zrealizować do końca stycznia 2023 roku.

Regulamin plebiscytu dostępny na gwarek.com.pl. **(RED.)**

Na zdjęciu Cody – uczestnik zeszłorocznego plebiscytu Superzwierzaki w obiektywie

FOT. ARCHIWUM

Tramwajem do Tarnowskich Gór?

Tramwajowe połączenie Tarnowskich Gór z Bytomiem? To wizjonerski pomysł radnego Mariusza Kupnego, który zapytał burmistrza, jakie są na to szanse. To zresztą temat, który co jakiś czas zastanawia samych mieszkańców.

W Bytomiu trwa aktualnie duża inwestycja spółki Tramwaje Śląskie związana z wymianą torów i sieci trakcyjnej. Radny Mariusz Kupny zainteresował się, czy możliwe jest podłączenie Tarnowskich Gór do istniejącej linii tramwajowej. Wskazał nawet miejsce – przy torach wąskotorówki. Zwraca uwagę, że tramwaj jest ekologicznym środkiem transportu i takie połączenie pomogłoby odciążyć ul. Bytomską, ul. Korola i ul. Strzelców Bytomskich.

Burmistrz Arkadiusz Czech przypomniał, że budowa linii tramwajowej wzdłuż torów wąskotorówki była brana pod uwagę 50 lat temu. Obecnie plany są inne: ma tam biec trasa rowerowa. Budowy połączenia tramwajowego z Tarnowskimi Górami nie ma w planach, nie ma też na to pieniędzy. Prace prowadzone przez Tramwaje Śląskie dotyczą wymiany infrastruktury, a nie budowy nowych połączeń. **(AJ)**

W Bytomiu-Stroszku trwają prace przy modernizacji torowiska

FOT. ARCHIWUM UM W BYTOMIU

reklama

UNiMAX

Firma z wieloletnim doświadczeniem przy projektach zarówno w kraju, jak i za granicą, zatrudni:

- **pracowników do prac montażowych,**
- **elektryków,**
- **inżynierów elektryków.**

Poszukujemy ludzi z potencjałem (także emerytów), gotowych do nauki, podnoszenia swoich kwalifikacji i rozwijania umiejętności.

Od kandydatów oczekujemy odpowiedzialności, rzetelności, uczciwości oraz chęci do pracy. Praktyka mile widziana.

Oferujemy: stabilną pracę, pewne zatrudnienie (umowa o pracę), regularnie wypłacane wysokie wynagrodzenie, dodatki za pracę na budowach za granicą, podnoszenie kwalifikacji, szkolenia, naukę języka angielskiego.

Oprócz wynagrodzenia - premie okresowe.

Kontakt: unimax@unimax.net.pl / tel. 32 284-03-02.

Latarnia uliczna na środku drogi rowerowej

Z redakcją skontaktował się czytelnik, który zwrócił uwagę na pewien element powstającej ścieżki rowerowej na os. Przyjaźń w Tarnowskich Górach.

– Na środku budowanej drogi rowerowej stoi latarnia uliczna – informuje tarnogórzanin. Zastanawia się, kto tak zaprojektował drogę, że nie wziął pod uwagę latarni. Jeżeli zostanie w tym miejscu, będzie to kuriozum. Do tego dochodzi zagrożenie bezpieczeństwa dla rowerzystów.

Rzeczniczka prasowa urzędu miejskiego Ewa Kulisz zwraca uwagę, że droga rowerowa nie jest jeszcze gotowa. – Zapewniam, że po zakończeniu prac latarnie nie będą stały na środku ścieżki rowerowej – odpowiada na interwencję czytelnika. **(ESP)**

Taka niespodzianka na budowanej drodze rowerowej

FOT. ARCHIWUM CZYTELNIKA

eprasa.pl 6d2b199c5c

MIASTO STANIE SIĘ **PLANEM FILMOWYM**

„Diabeł" – to tytuł filmu sensacyjnego, który będzie kręcony w Tarnowskich Górach. **Jesienią przyszłego roku produkcja trafi do kin.**

ELŻBIETA KULIŃSKA

W Tarnowskich Górach, w centrum miasta, a także w Reptach Śląskich, w tarnogórskich podziemiach, Zbrosławicach i nad zalewem Nakło-Chechło będzie realizowana większość scen. W filmie główną rolę zagra Eryk Lubos, produkcja będzie dofinansowana z budżetu miasta – Tarnowskie Góry zamierzają zapłacić za promocję 300 tys. zł brutto.

Termin rozpoczęcia zdjęć był już kilkakrotnie przesuwany. Teraz wszystko wskazuje na to, że ekipa filmowa pojawi się u nas w styczniu, a pozostanie w mieście przez 46 dni.

Miasto jeszcze nie podpisało umowy, dlatego na razie nie ujawnia szczegółów współpracy.

Od połowy stycznia do marca w Tarnowskich Górach będzie mieszkać od 150 do 250 osób pracujących nad tą produkcją. Miasto liczy na to, że skorzystają na tym m.in. hotelarze i restauratorzy. Możliwe, że będą też potrzebni statyści.

Pozostali mieszkańcy mogą być po pewnym czasie zirytowani sytuacją – praca nad filmem będzie się wiązała z utrudnieniami. Z pewnością będą np. zmiany w organizacji ruchu drogowego.

Wiosną tego roku na parę godzin centrum Tarnowskich Gór zamieniło się w czechosłowackie miasteczko. Kręcono wtedy zdjęcia do filmu „Dziennik z wycieczki do Budapesztu". Tym razem ekipa filmowa zagości w mieście na dłużej

FOT. UM TARNOWSKIE GÓRY

Piotr Korab, naczelnik wydziału promocji tarnogórskiego urzędu miasta, mówi wprost o „małej rewolucji", na którą tarnogórzanie muszą się przygotować.

Zwłoki w śmieciach

Było to chłopiec urodzony w 8-9 miesiącu ciąży. Zwłoki noworodka znalazł pracownik sortowani śmieci przy ul. Cmentarnej w Zabrzu.

Ponieważ jest podejrzenie, że zwłoki noworodka zostały przywiezione do Zabrza z innego miasta, policja prosi o rozpowszechnianie tej informacji.

„Wszystkie osoby posiadające istotną wiedzę na temat powyższego zdarzenia w szczególności pochodzenia noworodka, proszone są o kontakt z Wydziałem Kryminalnym Komendy Miejskiej Policji w Zabrzu tel. 47 8543 200, lub najbliższą jednostką Policji tel. alarmowy 112. Gwarantujemy anonimowość" – podano w komunikacie.

Zwłoki noworodka znaleziono 1 października na terenie sortowni przy ul. Cmentarnej w Zabrzu. Ustalono, że było to chłopiec, urodzony w 8-9 miesiącu ciąży. Śmieci, wśród których znaleziono ciało dziecka, prawdopodobnie pochodziły z miasta Bytom lub Zabrza.

(MIR)

Dzień Szewca. Jak go świętuje Jarosław Pest, szewc z Tarnowskich Gór?

Święto Szewców wypada 25 października, w dniu wspomnienia świętych Kryspina i Kryspiniana uznanych już w VI wieku za patronów szewców i tkaczy.

Zapytaliśmy Jarosława Pesta, szewca z Tarnowskich Gór o to, czy ludzie jeszcze reperują obuwie i jak będzie świętował Dzień Szewca. – Czego życzyć szewcowi z okazji Dnia Szewca? – Dużo pracy przede wszystkim i spokojnych klientów.

– Czy szewc w naszych czasach to zawód potrzebny? – Myślę, że coraz bardziej. – Z czego to wynika?

– Z rosnącej biedy? Nie wiem.

Czego życzyć szewcowi z okazji Dnia Szewca?

FOT. JAROSŁAW MYŚLIWSKI

– Rozumiem, że nie narzeka pan na brak zleceń? – O tej porze roku nie. – Z czym ma pan najwięcej pracy? – Fleki, zelówki, zamki. Coraz więcej jest też takich robót kuśnierskich czy rymarskich, bo te zawody też już wyginęły. – Szewców w Tarnowskich Górach można policzyć na... – Z tego co wiem, to zostało nas trzech.

Jarosław Pest przy robocie

– Jak szewc będzie świętował Dzień Szewca?

– Na trzeźwo.

– Czyli te powiedzenia typu pijany jak szewc to są pomówienia i nieprawda?

– Nie, absolutnie. Kiedyś tak było, ale się zmieniło. Dzisiaj będę świętował na trzeźwo.

(MIR)

Podatki w górę. – To obniżka – mówi burmistrz

W przyszłym roku mieszkańcy Tarnowskich Gór zapłacą wyższy podatek od nieruchomości. Burmistrz Arkadiusz Czech twierdzi jednak, że to... obniżka.

W Tarnowskich Górach w górę idą roczne stawki podatków od nieruchomości. Propozycje burmistrza 26 października przyjęli miejscy radni. Choć nie brakowało i głosów przeciwnych, wskazujących że podatki powinny być niższe.

Radny Janusz Śnietka przekonywał, że głosowanie za podwyżką oznacza głosowanie przeciw przedsiębiorcom. – I tak jest im już ciężko – dodał i sugerował, by przynajmniej im aż tak bardzo nie podnosić stawek. – Niezależnie od tego, czy przedsiębiorca ma jakiś zysk z działalności, czy nie, podatek i tak zapłacić musi – zauważył radny Piotr Szczęsny.

– Dyskutowaliśmy z przedsiębiorcami, powiedzieli nam, że podatek od nieruchomości jest dla nich ważny, ale jednocześnie nie stanowi dużego obciążenia – odpowiedział burmistrz Czech.

Stawki podatków od nieruchomości w 2023 r. będą średnio wyższe o 11,8 proc., czyli o wskaźnik inflacji w I półroczu 2022 r.

– Tymczasem dziś mamy już inflację na poziomie 17 proc. De facto więc obniżamy podatki – przekonywał Arkadiusz Czech. Dodał, że Tarnowskie Góry nie idą śladem niektórych samorządów, które przyjmują maksymalne stawki. – Postępujemy zgodnie z 15-letnią tradycją i podnosimy podatki tylko o poziom inflacji – stwierdził burmistrz.

Przykładowe stawki podatków:

– od gruntów wzrost z 0,42 zł za 1 m kw. do 0,47 zł (stawka maksymalna 0,61 zł),

– od budynków mieszkalnych wzrost z 0,81 zł do 0,91 z (stawka maks. 1 zł),

– od budynków związanych z działalnością gospodarczą wzrost z 25 do 27,95 zł (stawka maks. 28,78 zł).

Za zmianą stawek podatków zagłosowało 15 miejskich radnych, 3 było przeciw, 4 wstrzymało się od głosu.

AGNIESZKA RECZKIN

Bezpłatna tomografia, krótki czas oczekiwania

Aby wykonać badanie, konieczne jest skierowanie

FOT. ARCHIWUM SZPITALA

Szpital Miejski w Piekarach Śląskich otrzymał z NFZ kontrakt na wykonywanie tomografii komputerowej. Czas oczekiwania na badanie (bezpłatne) wynosi do 5 dni - informuje placówka.

Szpital realizuje badania w zakresie tomografii komputerowej w ramach NFZ (nieodpłatnie). Aby wykonać badania konieczne jest posiadanie skierowania od lekarza specjalisty.

Badania przeprowadzane są od poniedziałku do piątku w godzinach od 8.00 do 18.00. Informacje pod nr. tel: 32 39 38 128.

Rejestracja pacjenta od poniedziałku do piątku w godzinach od 8.00 do 15.00. Czas oczekiwania od momentu rejestracji – około 5 dni. **(EKA)**

eprasa.pl 6d2b199c5c

KTO ZOSTAŁ **NOWYM KRÓLEM POLOWANIA?**

W parku w Świerklańcu pożegnano sezon jeździecki i rozpoczęto ten na polowania. **W kawaleryjskim hubertusie wzięło udział 40 koni, 20 psów łowczych i 4 ptaki drapieżne.**

Podczas mszy polowej

ZDJĘCIA: AGNIESZKA RECZKIN

Lisia kita zdobyta!

AGNIESZKA RECZKIN

Hubertusa w parku w Świerklańcu gmina i Ośrodek Jeździecki Gonitwa zorganizowali już po raz 24. Za rok czeka nas więc impreza jubileuszowa.

W tym roku, 22 października, na święcie jeźdźców i myśliwych pojawiło się wyjątkowo wielu ułanów – zarówno tych kultywujących tradycje 3. Pułku Ułanów Śląskich w Tarnowskich Górach, jak i z innych części Polski. Byli też policjanci konni z Częstochowy.

Kulminacyjnym punktem programu hubertusa jest gonitwa za lisem, czyli jeźdźcem z lisią kitą. W tym roku lisem był ubiegłoroczny król polowania Kamil Kowalczyk. „Upolował" go Łukasz Dyrda na koniu Iskra i został nowym królem polowania.

Podczas wydarzenia w Świerklańcu nie zabrakło wielu jeździeckich i myśliwskich akcentów, nieraz nawiązujących do staropolskich tradycji. Były m.in. biegi chartów, strzemienny, mazur odtańczony przez członków zespołu Mały Śląsk z Radzionkowa, sygnały odegrane przez hejnalistów z Brynka. Zagrała Orkiestra Dęta Huty Łabędy, zaśpiewały połączone chóry Canzona i Słowiczek.

– Dla mnie wydarzenie w parku w Świerklańcu to hubertus numer jeden w Polsce – powiedział Andrzej Sałacki, mistrz ujeżdżenia, dziś trener i działacz jeździecki. Może się pochwalić m.in. pokazem ujeżdżenia klasy Grand Prix na koniu bez ogłowia. W gonitwie za lisem uczestniczyła natomiast mistrzyni Polski amazonek w damskim siodle w ujeżdżeniu Virginia Buława-Dziarmaga.

Tym razem gonitwa za lisem nie trwała zbyt długo

Królowie polowania: Łukasz Dyrda i Kamil Kowalczyk

Do polowania zgłoszono 20 psów łowczych, głównie chartów i whippetów

Mimo pochmurnej i deszczowej pogody, publiczność dopisała

Nie mogło zabraknąć tradycyjnego strzemiennego

eprasa.pl 6d2b199c5c

KWIATY DŁUGIEJ NOCY

– Sadzimy je na początku maja, przycinamy i dopiero potem zaczynają się schody – **opowiada o produkcji chryzantem wielkokwiatowych Marek Wojewodzic, ogrodnik z Tarnowskich Gór.**

JAROSŁAW MYŚLIWSKI

W gospodarstwie ogrodniczym Marka Wojewodzica każdego roku produkowanych jest 20 tysięcy chryzantem doniczkowych. Produkcję rozpoczyna się wiosną, pierwsze sadzonki przyjeżdżają w maju.

W ogrodnictwie produkowane są chryzantemy drobnokwiatowe, które mają bardzo dużą liczbę kwiatków, ale małych, oraz chryzantemy wielkokwiatowe – kwiatów jest zdecydowanie mniej, ale są większe.

– Produkcja tych pierwszych nie jest aż tak skomplikowana. To zależy od tego czy chcemy uzyskać dużą roślinę czy mniejszą i jest to uzależnione od terminu sadzenia – opowiada Marek Wojewodzic. Znacznie bardziej skomplikowana jest produkcja chryzantem wielkokwiatowych. – Sadzimy je na początku maja, przycinamy i dopiero potem zaczynają się schody – opowiada Marek Wojewodzic.

Jest to roślina dnia krótkiego, a tak naprawdę długiej nocy. Wymaga odpowiedniej liczby godzin bez światła, żeby zaczęły się tworzyć pączki.

Marek Wojewodzic

– W normalnych warunkach większość tych odmian zakwitłaby pięknie, ale gdzieś w połowie, a niektóre nawet pod koniec listopada. Jeżeli chcemy uzyskać produkt finalny na koniec października, musimy je zacząć zacieniać na przełomie lipca i sierpnia. Sterowanie polega na tym, że całe zagony roślin przykrywa się specjalną folią późnym popołudniem, o godz. 18, a rano, około 7-8 odkrywa – opowiada Marek Wojewodzic.

Chryzantemy potrzebują 12-13 godzin ciemności i wtedy zaczynają wypuszczać pączki. Ale to dopiero połowa sukcesu, bo jest ich na każdym pędzie o wiele za dużo. – Na każdym pędzie musi zostać jeden główny pąk. Pozostałe trzeba usunąć. I tu postęp technologiczny niewiele nam pomoże, nikt nie wymyśli żadnej maszyny do tej pracy. Do końca świata trzeba to będzie robić ręcznie – mówi Marek Wojewodzic. Na 20 tysięcy chryzantem połowa to wielkokwiatowe. Ale w tych 10 tysiącach doniczek jest po 7, 8, nawet 10 pędów. W sumie daje to od 70 do 100 tysięcy, a każdy pęd ma kilka, czasami kilkanaście pączków do usunięcia.

– Trzeba to zrobić w maksymalnie krótkim czasie. Mamy na to tydzień – opowiada Marek Wojewodzic. – Między innymi z tego względu zaczynają być drogie. Z roku na rok chryzantem wielkokwiatowych jest też coraz mniej – dodaje. W tym roku ceny kwiatów znacznie wzrosły. – Obiekt trzeba ogrzewać, a każdy wie, o ile poszła w górę cena opału. Największe zużycie gazu, którego ceny podskoczyły kilkukrotnie, jest w zakładach chemicznych, które produkują m.in. nawozy. Płacimy za nie 100-150 proc. więcej niż półtora roku temu. Dwukrotnie wzrosły ceny doniczek z tworzywa sztucznego – wylicza Marek Wojewodzic. – Kwiaty podrożały, bo wszystko drożeje.

Po Wszystkich Świętych miejsce chryzantem w tunelach zajmą pelargonie, które po kilku tygodniach trafią do szklarni, a stamtąd na pierwsze tygodnie grudnia zostaną przeniesione gwiazdy betlejemskie.

W gospodarstwie ogrodniczym Marka Wojewodzica każdego roku produkowanych jest 20 tysięcy chryzantem doniczkowych

– Sadzimy je na początku maja, przycinamy i dopiero potem zaczynają się schody – opowiada o produkcji chryzantem wielkokwiatowych Marek Wojewodzic

ZDJĘCIA: JAROSŁAW MYŚLIWSKI

Dla dzieci, które nie mają własnych grobów

Pomnik to szczególne miejsce dla rodziców i bliskich tych dzieci, które z różnych powodów nie mają własnego miejsca pochówku

ZDJĘCIA: JAROSŁAW MYŚLIWSKI

W Zbrosławicach postawiono pomnik Dziecka Utraconego. Znajduje się na cmentarzu parafii pw. Wniebowzięcia Najświętszej Marii Panny.

Pomnik poświęcono 15 października, w Dniu Dziecka Utraconego. Diecezjalne obchody odbyły się w tym roku w Zbrosławicach.

Wcześniej w siedzibie Fundacji Rozwoju i Promocji Psychoterapii w Zabrzu odbyło się spotkanie grupy wsparcia osób, które doświadczyły utraty dziecka nienarodzonego. Jej celem jest budowanie poczucia wspólnoty i wzajemne wspieranie się.

Wieczorem w Zbrosławicach odprawiono mszę św. w intencji dzieci utraconych i ich rodzin, a potem poświęcono pomnik. Jest to „miejsce modlitwy i pamięci o dzieciach, które zbyt wcześnie odeszły do życia wiecznego. To szczególne miejsce dla rodziców i bliskich tych dzieci, które z różnych powodów nie mają własnego miejsca pochówku" – czytamy na stronie Duszpasterstwa Rodzin Diecezji Gliwickiej.

(MIR)

W Zbrosławicach odsłonięto pomnik Dziecka Utraconego

eprasa.pl 6d2b199c5c

Tarnogórskie Centrum Kultury

Listopad

2	śr	od 16:30	Indywidualne zajęcia wokalne dla młodzieży i dorosłych | 80 zł
4	pt	18:00	Klasyka kina widziana na nowo: prelekcja Michała Oleszczyka i pokaz filmu „Dwunastu gniewnych ludzi" | DKF | bezpłatne wejściówki
		18:00	Wyplecione: makramowe łapacze snów | TCK w Opatowicach | 30 zł
5	so	11:00 13:00	Odlotowe Wyzwanie LEGO (grupa I i II) | 5 zł
		17:00	Eko Kraina 2022: warsztaty „Wietrzne dzwonki" | bezpłatne wejściówki
		18:00	Klasyka kina widziana na nowo: prelekcja Michała Oleszczyka i pokaz filmu „Rzym" | DKF | bezpłatne wejściówki
6	nd	19:00	Koncert Henryk Miśkiewicz kwartet | 30 zł
9	śr	od 16:30	Indywidualne zajęcia wokalne dla młodzieży i dorosłych | 80 zł
		17:30	Sztuka mozaiki (spotkanie II) | 120 zł (za 4 spotkania)
10	czw	18:00	Śląskim okiem o Śląsku: spotkanie autorskie z Sabiną Waszut bezpłatne wejściówki
11	pt	17:30	Wernisaż wystawy Marcjanny Wysockiej pt. „(Nie)widoczne" wstęp wolny
		18:00	Koncert DAFNE & SYMFONIX na żołnierską nutę | 15 zł
12	so	od 13:00	Śląska Jesień Fotograficzna 2022
13	nd	14:30	Film „King: Mój przyjaciel lew" | MKO | 14/18 zł
		16:45	Film „Nie martw się kochanie" | MKO | 14/18 zł
		18:00	Bachata w TCK | bezpłatne zapisy na www.polaczeni.com
		19:30	Film „Johnny" | MKO | 14/18 zł
15	wt	19:00	Podróże ze sztuką „Wciąż płyniemy..." | 13 zł
16	śr	od 16:30	Indywidualne zajęcia wokalne dla młodzieży i dorosłych | 80 zł
		18:00	TEATR POLSKA: spektakl „Te sprawy" | 15 zł
17	czw	17:30 19:15	Spotkania ceramiczne (grupa I i II) | 30 zł
		18:00	Śląskim okiem o Śląsku: spotkanie autorskie z Anną Dziewit-Meller bezpłatne wejściówki
18	pt	18:00	Prelekcja Bartosza Żurawieckiego i pokaz filmu „IO" | DKF | 12/15 zł
19	so	17:00	Eko Kraina 2022: warsztaty „Mobilne rzeźby" | bezpłatne wejściówki
20	nd	18:00	Teatr TCK: premiera spektaklu pt. „Ja nie wiem" | 15 zł
22	wt	10:00	Festiwal Afirmacji „Żyć mocniej...?": 20. Rocznica działalności Tarnogórskiego Ośrodka Terapii Uzależnień, Profilaktyki i Pomocy Psychologicznej TOTU | bezpłatne wejściówki
23	śr	8:30	Festiwal Afirmacji „Żyć mocniej...?": film „Marona – psia opowieść" bezpłatne zapisy dla uczniów szkół podstawowych - klasy 1-3
		10:30	Festiwal Afirmacji „Żyć mocniej...?": prelekcja Piotra Sobczaka i pokaz filmu „Cudowny chłopak" bezpłatne zapisy dla uczniów szkół podstawowych - klasy 4-6
		od 16:30	Indywidualne zajęcia wokalne dla młodzieży i dorosłych | 80 zł
		17:30	Sztuka mozaiki (spotkanie III) | 120 zł (za 4 spotkania)
		19:00	kierunek MUZYKA: „O rytmie, otwartości i Tarnowskich Górach" podcast - premierowy odcinek (link dostępny na www.tck.net.pl)
24	czw	10:00	Festiwal Afirmacji „Żyć mocniej...?": prelekcja Piotra Sobczaka i pokaz filmu „Belle" | bezpłatne zapisy dla uczniów szkół podstawowych - klasy 7-8
		18:00	Śląskim okiem o Śląsku: spotkanie autorskie ze Szczepanem Twardochem | bezpłatne wejściówki
25	pt	11:00	Festiwal Afirmacji „Żyć mocniej...?": spektakl Teatru Playback Hey!Now! | bezpłatne zapisy dla uczniów szkół ponadpodstawowych
		16:00	Kreatywne Piątki: warsztaty string art | 15 zł
		18:00	Film „Alcarràs" | DKF | 10/12 zł
		18:30	Klub Burzy Mózgów | bezpłatne wejściówki
26	so	11:00 13:00	Listopadowe Wyzwanie LEGO: budowa miasta (grupa I i II) | 5 zł
		18:00	Festiwal Afirmacji „Żyć mocniej...?": spektakl „Opowieść o tangu" bezpłatne wejściówki
27	nd	18:00	Bachata w TCK | bezpłatne zapisy na www.polaczeni.com
		19:00	Koncert jazzowy TG Big Band | 28 zł
30	śr	od 16:30	Indywidualne zajęcia wokalne dla młodzieży i dorosłych | 80 zł

Szczegółowy repertuar na www.tck.net.pl

Bilety do kupienia w kasie TCK lub na www.bilety.tck.net.pl

TARNOGÓRSKIE CENTRUM KULTURY
INSTYTUCJA KULTURY MIASTA TARNOWSKIE GÓRY

ul. Jana III Sobieskiego 7
42-600 Tarnowskie Góry
tck.net.pl | facebook.com/tcktg

I ♥ TG

eprasa.pl 6d2b199c5c

SKĄD SIĘ WZIĘŁY RZYMSKIE DENARY W ŚWIERKLAŃCU?

Przez dłuższy czas o tym znalezisku nie mówiono zbyt głośno, żeby nie znaleźli się „poszukiwacze skarbów", którzy rozgrabiliby wykopaliska. **W Świerklańcu odkopano prawie 100 monet pochodzących z czasów rzymskich.**

AGNIESZKA RECZKIN

Zaczęło się od pasjonata, który w 2020 r. w lesie niedaleko zbiornika Kozłowa Góra znalazł 16 monet z czasów rzymskich.

– Na szczęście nie zdecydował się zostawić ich tylko dla siebie. Przekazał monety konserwatorowi zabytków, a ten – Muzeum Śląskiemu – mówi Jarosław Święcicki z działu archeologii Muzeum Górnośląskiego w Bytomiu, które również zaangażowało się w badania.

Dzięki temu, że mieszkaniec podzielił się swoim znaleziskiem, można było zacząć wykopaliska. Odnaleziono kolejne monety – w sumie jest ich prawie 100. Jak zauważa Jarosław Święcicki, były rozproszone: leżały w małych skupiskach albo pojedynczo, niektóre były tuż pod powierzchnią, inne na głębokości prawie metra. Przeczesano ok. 500 m kw. terenu. Badania nie były łatwe, bo w ziemi jest sporo tlenków żelaza, co zakłócało pracę detektora.

Zaczęło się od pasjonata, który w 2020 r. w lesie niedaleko zbiornika Kozłowa Góra znalazł 16 monet z czasów rzymskich.

Jeżeli chodzi o monety przekazane przez znalazcę, to najstarszy jest denar Trajana z przełomu I i II w., a najmłodsze 2 denary Marka Aureliusza z II połowy II w. Jest jeszcze 10 monet z czasów panowania cesarza Antonina Piusa i 1 Hadriana. W przypadku dwóch monet trudno ustalić, z jakich czasów pochodzą. Są przypuszczenia, że jedna z nich jest prawdopodobnie z wizerunkiem Faustyny Młodszej.

– Wszystkie monety są mocno wytarte, co świadczy o tym, że były długo i często używane, przechodząc przez dłonie kupców i klientów – stwierdza pracownik bytomskiego muzeum.

W pobliżu stanowiska objętego badaniami archeologicznymi w 2020 i 2022 r. wcześniej nie znaleziono śladów osadniczych z czasów rzymskich. Skąd więc wzięły się tu denary? – Niedaleko biegł handlowy Szlak Bursztynowy. Druga teoria mówi o tym, że po wojnach markomańskich następcy Marka Aureliusza płacili swego rodzaju trybut wodzom plemion germańskich, żeby zaprzestali ataków na osłabione granice Imperium Rzymskiego – tłumaczy Jarosław Święcicki. Mniej prawdopodobne jest, że to pozostałość po odprawach, które dostawali Germanie zaciągający się do legionów pomocniczych.

Teren znaleziska mógł być kiedyś miejscem ofiarnym, do którego wrzucano monety z różnych czasów. Jest też możliwe, że denary w tym miejscu rozplantowano i przemieszczono z pierwotnego miejsca w latach 30. XX w., kiedy budowano zbiornik Kozłowa Góra i przerzucano zwały ziemi.

Przeczesano ok. 500 m kw. terenu. Badania nie były łatwe, bo w ziemi jest sporo tlenków żelaza, co zakłócało pracę detektora

FOT. DZIĘKI UPRZEJMOŚCI J. ŚWIĘCICKIEGO

Na razie dokładnie zbadano pierwsze 16 monet, znalezionych przez mieszkańca. Po raz pierwszy publicznie o znalezisku mówiono 15 października, podczas Dnia Archeologii w Muzeum Górnośląskim. Analizy dotyczące pozostałych monet wciąż trwają. W najbliższym czasie nie planuje się kolejnych wykopalisk, choć nie jest wykluczone, że Muzeum Śląskie wróci do nich za jakiś czas.

reklama

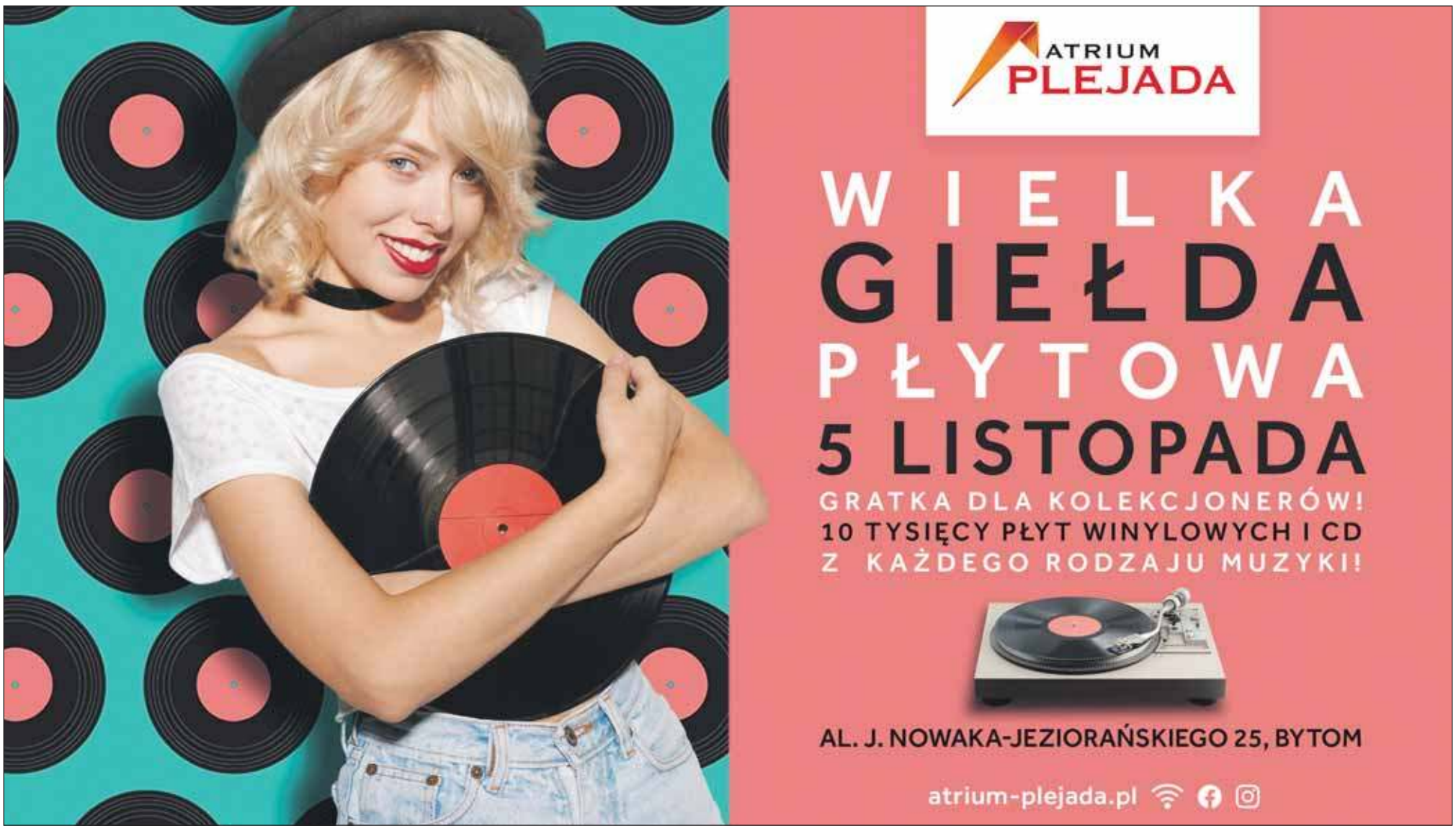

eprasa.pl 6d2b199c5c

STOWARZYSZENIE CHCE REPREZENTOWAĆ SIELANKĘ

„Tłuste koty z Sielanki pokazały pazury" – napisał ktoś przy okazji konfliktu wokół autobusu na osiedle Sielanka. Spór przekonał mieszkańców, że warto jednoczyć siły i działać w większej grupie. Udało się osiągnąć kompromis, a na osiedlu powstało stowarzyszenie, które ma w planach zajmować się problemami nie tylko osiedla, ale też sprawami bliższej i dalszej okolicy.

ALICJA JURASZ

– Jako stowarzyszenie chcemy, żeby nasze pomysły wynikające z ważnych potrzeb były realizowane. Nie chcemy z góry narzuconych rozwiązań. Racjonalne propozycje będziemy wspierać. Dynamika napływu mieszkańców jest tutaj bardzo duża, nie chcemy kolejnych nieporozumień i braku komunikacji, tak jak było to przy sprawie autobusu – mówią członkowie zarządu Stowarzyszenia Sielanka.

Sielanka i jej okolice to jeden z najintensywniej rozbudowywanych terenów w Tarnowskich Górach. Jest tam już ponad 300 domów, cały czas powstają kolejne. Do Tarnowskich Gór przeprowadzają się mieszkańcy z całego Śląska. Osiedle się rozrasta, pojawiają się też nowe domy w sąsiedztwie. Rosną też oczekiwania nowych mieszkańców: łatwiejszy dojazd, odpowiednia infrastruktura jak plac zabaw, chodniki, które zapewnią bezpieczne dojście do szkoły, czy komunikacja publiczna. Pierwsi mieszkańcy Sielanki mieszkają tam już od ponad 10 lat i oczekują zmian. Stowarzyszenie Sielanka chce mieć realny wpływ na to, co dzieje się na osiedlu i w najbliższym sąsiedztwie. Stawia sobie za cel korzyści dla mieszkańców, a nie tylko dewelopera.

Autobus zmobilizował

O Sielance było w ostatnich miesiącach głośno za sprawą autobusu, który miał skomunikować okolice osiedla z centrum. Plany podzieliły mieszkańców i wywołały spory na osiedlu, ale ostatecznie zakończyły się kompromisem. Od 1 września autobus kursuje od ulicy Sielanka do centrum. Tak jak domagała się tego połowa mieszkańców, nie wjeżdża na samo osiedle. A zamieszanie stało się motywacją do utworzenia stowarzyszenia. – Autobus zmobilizował nas do działania i mamy nadzieję, że stowarzyszenie to początek fajnej inicjatywy dla lokalnej społeczności. Ta sprawa pokazała, że potrzebna jest reprezentacja mieszkańców do rozmów z władzami miasta czy deweloperem. Wtedy jesteśmy traktowani jak partner, nasz głos jest brany pod uwagę i unikamy nieporozumień, których w sprawie autobusu było sporo. Wynikały tylko z braku komunikacji. Nie byliśmy przeciwnikami tego pomysłu, ale wielu z nas nie chciało, żeby autobus wjeżdżał na osiedle. Deweloper obciąża nas kosztami utrzymania i naprawy dróg. Nikt nie przedstawił mieszkańcom planu, kto będzie ponosił koszt ewentualnych remontów, jeśli autobus zniszczy nawierzchnię. Nasza reakcja była zrozumiała – tłumaczą.

> **Na terenach Sielanki 80 proc. mieszkańców to osoby napływowe. Bardzo doceniamy walory Tarnowskich Gór, ale chcemy, żeby to, co wnosimy też zostało docenione: tu żyjemy, robimy zakupy, płacimy podatki, wspieramy lokalne biznesy i chcemy stać się pełnowartościowym elementem lokalnej społeczności – podkreślają.**

Osiedle Sielanka cały czas się powiększa

FOT. ALICJA JURASZ

Dojazd do Sielanki

W stowarzyszeniu jest obecnie 70 osób. Członkowie zarządu przyznają, że pomysł powołania stowarzyszenia odbierany jest na osiedlu pozytywnie. – Na początku nie wszyscy byli pewni naszych intencji, ale z czasem wiele osób przekonało się, że zależy nam wyłącznie na rozwoju osiedla i okolicy. Stowarzyszenie to nowe otwarcie, próba wyciągnięcia ręki do wszystkich mieszkańców. Wychodzimy z założenia, że jesteśmy tą samą społecznością i mamy wspólne sprawy, a będzie ich coraz więcej – mówią przedstawiciele zarządu.

Wśród najpilniejszych wyzwań jest sprawa dojazdu do osiedla. Wciąż powstają nowe domy, tymczasem do Sielanki prowadzi tylko jedna droga. To uciążliwe, ale i niebezpieczne – gdyby np. w godzinach szczytu szybko miały dojechać służby. Problematyczny jest także przejazd ciężkiego sprzętu z placów budowy przez ulice, za których naprawy płacą mieszkańcy. Przy okazji placów związanych z autobusem z ulic zniknęły progi zwalniające, coraz częściej zdarza się, że kierowcy przekraczają tam prędkość.

Sielanka i jej okolice to jeden z najintensywniej rozbudowywanych terenów w Tarnowskich Górach. Jest tam już ponad 300 domów, cały czas powstają kolejne

FOT. JAROSŁAW MYŚLIWSKI

– Brakuje placu zabaw, do tych na osiedlu Przyjaźń nie ma bezpiecznego dojścia, brakuje chodnika wzdłuż ul. Janasa w kierunku szkoły, wreszcie problemem jest smród ze składowiska na ul. Laryszowskiej. Na terenach Sielanki 80 proc. mieszkańców to osoby napływowe. Bardzo doceniamy walory Tarnowskich Gór, ale chcemy, żeby to, co wnosimy też zostało docenione: tu żyjemy, robimy zakupy, płacimy podatki, wspieramy lokalne biznesy i chcemy stać się pełnowartościowym elementem lokalnej społeczności – podkreślają.

Członkami zarządu stowarzyszenia są: Tomasz Czajkowski, Maciej Bogowicz, Beata Furgoł, Sebastian Popławski i Magdalena Mazur. Zachęcają mieszkańców do dołączenia. Szczegółowe informacje znajdują się na stronie internetowej stowarzyszenia (www.stowarzyszeniesielanka.pl) tam jest też deklaracja członkowska i wszystkie ważne dokumenty. Członkowie podkreślają, że stawiają na spotkania on-line i czaty, tak, żeby uczestnictwo w organizacji było bezproblemowe i efektywne.

Budują market i chodnik

W Świerklańcu, przy stacji paliw Crab, budowany jest market Lidl. Inwestor wykonuje też chodnik.

Market Lidl w Świerklańcu ma być otwarty jeszcze w tym roku. W związku z tą inwestycją powstaje chodnik, który posłuży nie tylko klientom sklepu. – Gmina zawarła z inwestorem budowy dyskontu handlowego porozumienie, w którym jest mowa między innymi o budowie chodnika na gminnej działce – mówi Benedykt Guzy, rzecznik urzędu gminy w Świerklańcu.

Inwestor buduje więc chodnik z oświetleniem – od ul. Stabińskiego, równolegle do drogi krajowej nr 78 oraz z drugiej strony wzdłuż boiska LKS Unia Świerklaniec aż do budowanego sklepu, a następnie w kierunku ul. Oświęcimskiej.

– To nie koniec, bo porozumienie zakłada również budowę przez inwestora nowego oświetlonego przejścia dla pieszych przez ul. Oświęcimską oraz oświetlenie istniejącego przejścia dla pieszych przez DK 78, przed zajezdnią autobusową PKM Świerklaniec – dodaje Guzy. Chodzi o to, by piesi mogli bezpiecznie przejść z centralnej części Świerklańca do marketu Lidl i parku w Świerklańcu.

(ESP)

Chodnik ma służyć nie tylko klientom marketu Lidl

FOT. AGNIESZKA RECZKIN

eprasa.pl 6d2b199c5c

NIE POZWÓL, BY **ZBAJEROWAŁ CIĘ WNUCZEK**

Oszustwa na wnuczka, na policjanta, łapówka za załatwienie sprawy w prokuraturze... **Jak się nie dać zmanipulować oszustom, ale też jak się nie zgubić w lesie, jak być widocznym na drodze czy udzielić pierwszej pomocy.** O zagrożeniach czyhających nie tylko na osoby starsze, mówili prokurator rejonowy, policjanci, leśnicy.

ELŻBIETA KULIŃSKA

Na spotkanie pod hasłem „Bezpieczny senior" zorganizowane w ubiegłym tygodniu w Centrum Kultury Śląskiej w Nakle Śląskim zaproszeni zostali słuchacze tarnogórskiego Uniwersytetu Trzeciego Wieku.

Wśród prelegentów znalazła się m.in. prokurator rejonowa w Tarnowskich Górach Anna Szymocha-Żak.

– Bardzo powszechnym oszustwem jest oszustwo na wnuczka, na policjanta, na prokuratora... Jak zwał, tak zwał. Jak mi ktoś kiedyś powiedział „odebrało człowiekowi rozum". I rzeczywiście odbiera – mówiła Anna Szymocha-Żak. – Wyobraźmy sobie, że ktoś do nas dzwoni i twierdzi, że jest policjantem i prowadzi akcję specjalną. Za chwilę przyjedzie kurier po gotówkę. Nie wiem, jak to się dzieje, ale oszuści wiedzą, do kogo dzwonić, wiedzą, kto ma pieniądze, a ludzie oddają nawet ostatnie pieniądze.

Jak przekonywała prokurator, niech nas nie zwiedzie, że tylko starsze osoby dają się nabrać na różne łzawe historie. Ostatnio ofiarą oszustów padła 40-latka, której wmówiono, że coś się stało z jej bliskim. Kazano jej wsiąść do taksówki, która zaraz podjedzie pod dom i pojechać z pieniędzmi pod wskazany adres. – Kobieta rozmawiała o tym z mężem, który się zorientował, że coś jest nie w porządku – opowiadała prokurator. Mężczyzna nie przekonał żony, kobieta wzięła ze sobą 100 tys. zł i pojechała taksówką do Republiki Czeskiej. Przekazała gotówkę, oczywiście straciła te pieniądze. Wykład z zakresu przestępstw i wykroczeń uzupełnili policjanci asp. Łukasz Jakubowski z ruchu drogowego tarnogórskiej komendy oraz kom. Damian Ciecierski, ekspert z zakresu profilaktyki i prewencji kryminalnej komendy wojewódzkiej policji. Wrażenie na słuchaczach wywarły podane przez kom. Ciecierskiego dane na temat łącznych strat poniesionych przez seniorów województwa śląskiego w ostatnich kilku latach, a także cytowane przez niego przykłady prawdziwych rozmów oszustów ze swoimi ofiarami.

Prokurator Anna Szymocha-Żak opowiadała jak oszuści przekonują swoje ofiary, by przekazały im oszczędności

Na spotkanie pod hasłem „Bezpieczny senior" zaproszeni zostali słuchacze tarnogórskiego Uniwersytetu Trzeciego Wieku

ZDJĘCIA: ELŻBIETA KULIŃSKA

Kolej na lotnisko. Był już skład techniczny

– Prace idą zgodnie z harmonogramem – zapewnia Mirosław Siemieniec, rzecznik prasowy PKP PLK. Za około rok wszystko powinno być gotowe.

W listopadzie front robót na linii Tarnowskie Góry – Pyrzowice – Zawiercie przechodzi na odcinek Siewierz – Zawiercie. Na nowej stacji Pyrzowice Lotnisko są już nowe perony i konstrukcje przejścia podziemnego. Położono trzy tory. Również na przystankach Miasteczko Śląskie Centrum i Mierzęcice widać nowe perony. W Pyrzowicach nad DW 913 zbudowano nowy wiadukt kolejowy. Będą pod nim droga, chodnik i ścieżka rowerowa.

Od Tarnowskich Gór do Siewierza układany jest tor, powstają bezkolizyjne skrzyżowania, gotowy jest wiadukt kolejowy w Miasteczku Śląskim nad DW 908. Podobny obiekt jest nad autostradą A1.

W listopadzie ruch pociągów towarowych zostanie przywrócony do obsługi dwóch bocznic na stacji Siewierz od strony Tarnowskich Gór. Pozwoli to na przeniesienie frontu robót na odcinek Siewierz – Zawiercie. Już w drugiej połowie października na odbudowywanym fragmencie linii, na wysokości lotniska, przejechał skład techniczny z 38 wagonami samowyładowczymi z kruszywem, prowadzony lokomotywą spalinową M62M.

Przewidywany czas jazdy pociągiem z Zawiercia do lotniska to 23 minuty, a z Tarnowskich Gór – niecałe 20 minut. Podróżnym z Katowic i Częstochowy przejazd zajmie około godziny. Pociągi pasażerskie będą jeździć z prędkością do 140 km/h, a towarowe do 80 km/h.

Koszt rewitalizacji wcześniej nieczynnej linii kolejowej nr 182 Tarnowskie Góry – Zawiercie to 660 mln zł. Dofinansowanie unijne wynosi ponad 500 mln zł. Wszystko ma być gotowe w IV kwartale 2023 r.

(ESP)

W drugiej połowie października na odbudowywanym fragmencie linii, na wysokości lotniska, przejechał skład techniczny z 38 wagonami samowyładowczymi z kruszywem

FOT. KATOWICE AIRPORT, PIOTR ADAMCZYK

Powstaje największa atrakcja turystyczna?

Rozpoczął się pierwszy etap prac przy budowie ścieżki przyrodniczej w Zbrosławicach.

Samorządowcy ze Zbrosławic podkreślają, że efektem inwestycji będzie stworzenie największej turystycznej atrakcji w gminie. Chodzi o odtworzenie basenu roznosu sztolni Fryderyk oraz wykonanie ścieżki przyrodniczo-dydaktycznej.

Na pierwszy ogień pójdzie budowa parkingu na 39 miejsc oraz żwirowej ścieżki. Prace obejmą również usztywnienie zbocza nad basenem sztolni oraz odtworzenie oryginalnych ścian zachodnich. Co ważne, odtworzone mają być również maszkarony na nowej ścianie zabezpieczającej portal.

Za wykonanie prac odpowiedzialne jest wyłonione w przetargu konsorcjum firm – Gminny Zakład Komunalny ze Zbrosławic oraz spółka Agal z Rybnika. Koszt I etapu wyniesie ponad 1,2 mln zł, z czego 822 tys. zł to pieniądze z województwa śląskiego. Resztę płaci zbrosławicki samorząd.

W następnych latach przyjdzie czas na drugi etap – budowę drewnianej ścieżki dydaktycznej z pomostami, mostkiem nad Dramą, wiatami, oświetleniem, małą architekturą.

(ESP)

Rozpoczął się pierwszy etap prac przy budowie ścieżki przyrodniczej w Zbrosławicach

FOT. ARCHIWUM UG

reklama

GABINET UROLOGICZNY
dr n. med. Wojciech Martula
specjalista urolog, chirurg
• choroby układu moczowego • prostaty • niepłodność męska • stulejka • nietrzymanie moczu u kobiet • konsultacje • badania • USG • zabiegi operacyjne
Chirurgiczne usuwanie zmian skórnych: brodawki • guzki • blizny + badania histopatologiczne.
Przyjmuje MĘŻCZYZN, KOBIETY I DZIECI.
Tarnowskie Góry LUXAR-MED
ul. Mickiewicza 23
tel. 32-450-07-87, 695-923-028.

eprasa.pl 6d2b199c5c

PRZEWODNIK KULTURALNY

TARNOWSKIE GÓRY

▸ **Muzeum, Rynek 1, tel. 32-285-26-07**
Wystawa „Ubierało nas Tarmilo" (do 27.11).

▸ **Tarnogórskie Centrum Kultury, ul. Sobieskiego 7, tel. 32-285-27-34**
4 listopada, godz. 18 – prelekcja Michała Oleszczyka „Klasyka kina sądowego „Dwunastu gniewnych ludzi" i pokaz filmu „Dwunastu gniewnych ludzi", darmowe wejściówki w kasach TCK,
5 listopada, godz. 11 i 13 – odlotowe wyzwanie LEGO, temat przewodni - powietrze i wszystko, co z nim związane, 5 zł,
5 listopada, godz. 17 – warsztaty artystyczne: „Wietrzne dzwonki", prowadzenie: Marta Burian, Grzegorz Kaźmierski, wstęp wolny,
5 listopada, godz. 18 – prelekcja Michała Oleszczyka „Rzym – wieczne miasto w kalejdoskopie Felliniego" i pokaz filmu „Rzym", wstęp wolny,
6 listopada, godz. 19 – koncert: Henryk Miśkiewicz kwartet „Ścieżkami muzyki filmowej", autorskie aranżacje tematów w większości pochodzących z kultowych polskich filmów, w jazzowej odsłonie (Henryk Miśkiewicz – saksofony, Wojciech Majewski – fortepian, Andrzej Święs – kontrabas, Marcin Jahr – perkusja), 30 zł.
Galeria Przytyk: Wystawa plakatów filmowych „Klasyka kina 2022" (do 6.11).
Miejskie Kino Olbrzym: 3.11, godz. 17 – „Johnny", 14/18 zł.

▸ **TCK w Opatowicach, ul. Pastuszki 9, tel. 515-762-451**
4 listopada, godz. 18 – warsztaty: makramowe łapacze snów, prowadzenie: Marta Burian, 30 zł.

▸ **Pałac w Rybnej, ul. Powstańców Warszawskich 90, tel. 32-284-18-37**
3 listopada, godz.18 – Tarnogórskie Spotkania Jazzowe: koncert Behind The Strings, czyli Tomasz Wendt Trio (Tomasz Wendt – saksofon tenorowy, Grzegorz Piasecki – kontrabas, Wojciech Buliński – perkusja) oraz Atom String Quartet (Dawid Lubowicz – skrzypce, Mateusz Smoczyński – skrzypce, Michał Zaborski – altówka, Krzysztof Lenczowski – wiolonczela), połączenie brzmienia muzyki jazzowej z nowocześnie zaaranżowanym kwartetem smyczkowym, 50 zł.

▸ **Miejska Biblioteka Publiczna, ul. Zamkowa 5, tel. 32-285-41-60**
Galeria Antresola: 5 listopada, godz. 16 – wernisaż wystawy fotografii Janiny Koniecznej „Moje podróże", wstęp wolny.

▸ **Galeria Sztuki „Inny Śląsk", ul. K. Miarki 2, tel. 32-285-54-73**
Wystawa „Zapomniane sąsiedztwo" Grety Grabowskiej (do 30.11).

▸ **Kościół pw. św. Marcina Biskupa i Wyznawcy w Starych Tarnowicach, ul. Niedziałkowskiego 2**
1 listopada, godz. 18 – koncert „Marzenia o niebie", wystąpi Acoustic Duo: Paulina Nowak i Bartłomiej Kwiatkowski.

PIEKARY ŚLĄSKIE

▸ **Miejski Dom Kultury, ul. Bytomska 73, tel. 32-287-28-80**
Kino Zacisze: „Kopciuszek i kamień życia" – 2-3, 7-8.11, godz. 17, 4-5.11, godz. 16, 6.11, godz. 15; „Kryptonim Polska" – 2.11, godz. 20; „Black Adam" – 4-5.11, godz. 18, 6.11, godz. 17, 7-8.11, godz. 19.
Bilety: seanse 2D – 17/15 zł, seanse 3D – 18/16 zł (+ 4 zł za okulary).

reklama

▸ **Miejska Biblioteka Publiczna, ul. Kalwaryjska 62 D, tel. 32-767-59-75**
3 listopada, godz. 17 – wernisaż wystawy fotograficznej „Zwierzęta Doliny Brynicy", autorstwa Agnieszki Folgi i Marcina Szewczyka, wstęp wolny.
Izba Regionalna: Wystawa „Świadectwo człowieczeństwa w czasie zagłady. Historia Ireny Gut-Opdyke".

▸ **OK „Andaluzja", ul. Oświęcimska 45, tel. 32-284-56-20**
7 listopada, godz.17 – otwarcie wystawy grafik Olgi Czernych oraz prac lalkarzy ukraińskich, czynna do 17.11, wstęp wolny.

RADZIONKÓW

▸ **CK „Karolinka", pl. Jana Pawła II 2, tel. 32-286-64-54**
10 listopada, godz. 19 – koncert Queen Symfonicznie, chór i orkiestra Alla Vienna 129/139 zł

▸ **Miejska Biblioteka Publiczna, ul. J. Knosały 61a, tel. 32-289-03-91**
Wystawa prac Anety Wachli i Wiktorii Chęcińskiej.

MIASTECZKO ŚLĄSKIE

▸ **Miejska Biblioteka Publiczna, ul. Metalowa 10, tel. 32-288-86-35**
Mini wystawa o polskich ziołach.

NAKŁO ŚLĄSKIE

▸ **Gminny Ośrodek Kultury, ul. Główna 52, tel. 32-284-35-57**
Do 7.11 przyjmowanie zgłoszeń do konkursu wokalnego dla dzieci i młodzieży „Piosenka bajkowa".

reklama

▸ **Centrum Kultury Śląskiej, ul. Parkowa 1, tel. 32-441-60-28**
Wystawy: „Pół wieku wzruszeń poezją barw i form Kozaka", „Chwała rodu Henckel von Donnersmarck", „Spotkanie po latach", „Salonik hrabiego", Wojciech Weiss – obrazy z kolekcji rodowej.

ŚWIERKLANIEC

▸ **Park w Świerklańcu**
Spacery po parku z przewodnikiem w każdą niedzielę o godz. 12.

▸ **Pałac Kawalera**
Zwiedzanie Pałacu Kawalera z przewodnikiem w każdą sobotę o godz. 15.

BYTOM

▸ **Bytomskie Centrum Kultury, pl. K. Stanek 1, tel. 32-389-31-09**
6 listopada, godz. 18 – Opera Śląska on Tour: spektakl baletowy „Sól ziemi czarnej", 70-50 zł,
8 listopada, godz. 19 – musical „Klimakterium ... i już", 98/88 zł.
BCKino: „Kopciuszek i kamień życia" – 2-3.11, godz. 16 i 17.45, 15 zł; „Zdarzyło się" – 2-3.11, godz. 19, 13 zł; „Silent twins" – 2-3.11, godz. 19.30, 15 zł; „Nel i tajemnica Kurokota" – 4-10.11, godz. 16.45, 11-17.11, godz. 15.30, 15 zł; „Bohater" – 4-10.11, godz. 18.30, 15 zł; 4.11, godz. 18 – uroczysta premiera filmu „Lombard" z udziałem twórców, bohaterami filmu są mieszkańcy Bytomia, potem seanse: 5-10.11, godz. 17.15, 19, 13 zł.

▸ **Muzeum Górnośląskie, ul. Jana III Sobieskiego 2, tel. 32-281-82-94**
Wystawy: „Schulz wg The Krasnals. Ignorabimus" – 13 oryginalnych grafik Brunona Schulza i 18 obrazów grupy artystycznej „The Krasnals" (do 31.12), „Skarby śląskiej szafy" (stroje śląskie, do 30.09.2023), „Od Darwina do banku DNA. Przyroda w Muzeum" (do 31.12).

Sami niszczymy naszą planetę

W Tarnogórskim Centrum Kultury rozpoczęła się tegoroczna edycja EkoKrainy. Porusza problem czystego powietrza i zachęca do podejmowania dobrych decyzji dla środowiska.

W ramach wydarzenia odbył się wykład „Czyste powietrze = oddech = życie", który poprowadził dr Ryszard Kulik. Rozpoczął od projekcji filmu „Opowieść o rzeczach". Ryszard Kulik wytłumaczył, iż czyste powietrze jest częścią większej układanki.

Na początku filmu pokazany był diagram, który przedstawiał proces konsumpcji. Przedmioty tworzone są w bardzo szybkim tempie i w dużych ilościach, przez co powoli zaczyna brakować nam surowców. Pozyskiwanie surowców wiąże się z zabijaniem zwierząt czy wycinką lasów. Surowce mieszane są ze środkami chemicznymi. Toksyczne chemikalia, które są na przedmiotach wpływają negatywnie na nasz organizm. Pracownicy fabryk, to najczęściej kobiety, które są najbardziej zagrożone na negatywny wpływ chemii.

W diagramie występuje proces dystrybucji, który ma na celu w jak najszybszym tempie sprzedać wytworzone przedmioty. Niskie ceny są wynikiem tego, że koszty naszej konsumpcji ponoszą inni, najczęściej nisko opłacani pracownicy z krajów trzeciego świata.

Aby ludzie nieustannie kupowali, zaplanowane jest starzenie się rzeczy, które zmusza do pozbywania się ich i nabywania nowych. Na sam koniec występuje utylizacja odpadów, która skutkuje zanieczyszczaniem powietrza.

Na koniec filmu pojawiło się jednak światełko nadziei: nie jest za późno, by przerwać ten proces. Jest wiele sposobów, aby zapobiec toksycznemu kołu konsumpcji: zielona chemia, energia odnawialna, wspieranie lokalnych gospodarek.

Weronika Wowro

Z uśmiechem na twarzy

Muzycznie, kolorowo, radośnie, kreatywnie – tak można opisać występ dzieci niepełnosprawnych w Tarnogórskim Centrum Kultury. Stowarzyszenie Pomocy Osobom Niepełnosprawnym „Pomocna Dłoń" obchodzi swój ósmy jubileusz istnienia, z tej okazji odbył się finał Przeglądu Klasycznie Artystycznie.

Dzieci zabrały publiczność w piękny świat muzyki
FOT. WERONIKA WOWRO

Dzieci zabrały publiczność w piękny świat muzyki. Oglądać można było śpiew, taniec i grę na instrumentach takich jak: bębny, trójkąty czy akordeon. Występujący świetnie prezentowali się w przygotowanych kostiumach.

Stowarzyszenie „Pomocna Dłoń" dzięki organizowaniu takich występów wspiera rozwój dzieci. Występy dają im wiele radości, którą było widać na twarzach małych artystów.

Organizację przeglądu wsparło finansowo miasto Tarnowskie Góry. Stowarzyszenie „Pomocna Dłoń" działa przy Specjalnym Ośrodku Szkolno-Wychowawczym w Tarnowskich Górach. Organizacja oferuje dzieciom i młodzieży niepełnosprawnej wsparcie i terapię, działa na rzecz tworzenia warunków sprzyjających wszechstronnemu rozwojowi. **(MIR)**

eprasa.pl 6d2b199c5c

Ciężka walka o medal

Igor Garbowski, młody sztangista z Piekar Śląskich i zawodnik GKS Transbed Andaluzja Piekary Śląskie, wywalczył tytuł wicemistrza Polski do lat 15 w podnoszeniu ciężarów.

Igor Garbowski z trenerem Jackiem Mazurem

FOT. ARCHIWUM GKS TRANSBED ANDALUZJA

Zawody rozegrano od 21 do 23 października w Sokołowie Podlaskim. Piekarzanin w kategorii wagowej +96 kg wyrwał 84 kg i podrzucił 106 kg. Tym samym wywalczył trzy medale: za rwanie, podrzut i najważniejszy – za dwubój. Zwycięzca, Adem Sejdija z Omegi Kleszczów, wyrwał 96 kg i podrzucił 120 kg.

Igor Garbowski przyznaje, że walka o medal była ciężka, ale dał z siebie wszystko. – Zawody rangi mistrzostw Polski były dla mnie wielkim przeżyciem. Nie zabrakło też stresu – zauważa sztangista, uczeń Zespołu Szkół nr 1 w Piekarach Śląskich. Dodaje, że bardzo ważne było dla niego wsparcie trenera Jacka Mazura, któremu pomaga Artur Borecki.

– Jak widać podnoszenie ciężarów w Piekarach Śląskich ma się bardzo dobrze. Ciągle staramy się pozyskiwać nowych zawodników. Nie tylko w Piekarach Śląskich, na przykład w Tarnowskich Górach prężnie zaczął działać klub KSS Sztangiści – mówi Łukasz Ściebiorowski, działacz Śląskiego Związku Podnoszenia Ciężarów.

(ESP)

Kalety zwiększają zaliczkę, by znaleźć wykonawcę. Ponad 1 mln zł na dzień dobry

Urząd Miejski w Kaletach ogłosił trzeci przetarg na budowę pawilonu sportowego na stadionie Unii Kalety.

Kalety sukcesywnie rozbudowują stadion sportowy. Powstały tu dodatkowe boiska i tor rolkowy. Dlatego potrzebne są dodatkowe pomieszczenia, obecny pawilon jest za ciasny

FOT. JAROSŁAW MYŚLIWSKI

Nowy pawilon ma zostać wybudowany przy bramie. Poza szatniami, łaźniami, toaletami dostępnymi dla wszystkich korzystających ze stadionu i pomieszczeniami biurowymi budynek ma mieć także taras. Pomieszczenie kasy zastąpi murowaną budkę stojącą obecnie przy furtce. Na budowę budynku KS Unia Kalety magistrat zdobył 6,3 mln zł z rządowego programu Polski Ład.

Na pierwszy przetarg wpłynęła tylko jedna oferta i znacznie przewyższała kosztorysową wartość inwestycji. Według kosztorysu budowa pawilonu Unii Kalety miała kosztować 7 mln zł, natomiast wykonawca, który zgłosił się do przetargu, zaproponował wykonanie inwestycji za ponad 11,5 mln zł. Przetarg unieważniono.

Na drugi przetarg wpłynęło 5 ofert, w tym jedna zaskakująco tania.

– Jednak oferent przysłał do urzędu pismo, w którym stwierdził, że pomylił się przy kalkulowaniu kosztów. Napisał, że oferta jest rażąco niska i nie gwarantuje należytego wykonania robót za tę cenę – mówi Klaudiusz Kandzia, burmistrz Kalet.

Ofertę odrzucono, a kolejna opiewała na 9,2 mln zł. To przewyższało zabezpieczone przez magistrat środki na inwestycję i tak już podniesione do 7,9 mln zł. Przetarg unieważniono.

We wtorek, 25 października ogłoszono trzeci przetarg.

– Zwiększyliśmy zaliczkę dla wykonawcy z 10 do 15 proc. Po podpisaniu umowy otrzyma ponad 1 mln zł. Mamy nadzieję, że to zwiększy zainteresowanie firm tym zleceniem – mówi burmistrz Kandzia.

Otwarcie ofert zaplanowano na 14 listopada. **(MIR)**

Nocny turniej z piknikiem

25 meczy, 13 drużyn, 500 minut grania, 24 puchary, 100 medali – pierwszy turniej na orliku organizowany przez Akademię Małapanew Kuczów za nami.

– Wśród drużyn dziecięcych każdy biorący udział w zawodach już był zwycięzcą, każda drużyna otrzymała puchar, a zawodnicy i zawodniczki medale. W każdej grupie dodatkowo wyróżniliśmy najlepszego bramkarza oraz króla strzelców – mówi Artur Drzazga, prezes LKS Małapanew Kuczów

FOT. ARCHIWUM AKADEMII MAŁAPANEW KUCZÓW

W sobotę, 22 października na orliku w Kaletach rywalizowały ze sobą drużyny dziecięce w trzech kategoriach wiekowych. O najlepsze wyniki walczyła blisko setka młodych piłkarzy, kibicowali im rodzice, trenerzy i opiekunowie.

– Wśród drużyn dziecięcych każdy biorący udział w zawodach już był zwycięzcą, każda drużyna otrzymała puchar, a zawodnicy i zawodniczki medale. W każdej grupie dodatkowo wyróżniliśmy najlepszego bramkarza oraz króla strzelców – mówi Artur Drzazga, prezes LKS Małapanew Kuczów.

W turnieju udział wzięły drużyny: 1FC Katowice, Orzeł Nakło Śląskie, MKS Concordia Knurów, Śląsk Koszęcin i drużyny gospodarzy Małapanew Kuczów. W kategorii orlik rywalizacja toczyła się dodatkowo o Puchar Burmistrza Miasta Kalety.

Wieczorem odbył się turniej nocny dla seniorów. Drużyna sponsora Zelkot, Drużyna z Miasteczka Śląskiego, Drutarnia Team, Hemarpol, Pogoń Bydło i drużyna organizatorów FC Kuc rywalizowały w dwóch grupach w systemie każdy z każdym, aby wyłonić trzy najlepsze drużyny w grupie mistrzowskiej, a trzy pozostałe walczyły o miejsca 4-6.

W finałowym meczu, który zakończył się o godz. 2 w nocy, drużyna FC Kuc uległa nieznacznie drużynie Pogoni, która wygrała wszystkie mecze w turnieju. Królem strzelców i najlepszym bramkarzem zostali wybrani również zawodnicy Pogoni.

Klasyfikacja końcowa: 1. Pogoń Bydło, 2. FC Kuc, 3. Zelkot, 4. Drużyna z Miasteczka Śląskiego, 5. Hemarpol, 6. Drutarnia Team.

Turniej odbywał się na zasadach futsalu 5+1, sędzią był Tomasz Światowski.

– Arbitrowi dziękujemy za profesjonalne podejście i cierpliwość. Gratulujemy zwycięzcom, wszystkim zawodnikom dziękujemy za walkę i determinację – mówi prezes Drzazga.

Nagrody pieniężne i puchary trafiły do drużyn z miejsc 1-4, pula nagród w turnieju wyniosła 1000 zł.

Turniej zorganizowano w formie pikniku, z oprawą muzyczną DJ`a MuSa, poczęstunkiem i atrakcjami towarzyszącymi, tworząc wydarzenie promujące sport, aktywny i zdrowy tryb życia.

Organizatorem imprezy jest LKS Małapanew Kuczów oraz miasto Kalety, a sportowym partnerem wydarzenia jest Akademia Górnika Zabrze.

– Wszystkim sponsorom i partnerom z całego serca dziękujemy za to, że mimo trudnych czasów potrafią wspierać rozwój dzieci – mówi prezes Drzazga.

(MIR)

eprasa.pl 6d2b199c5c

REPREZENTANTKI OSS NA PODIUM

Świetnie spisały się zawodniczki sekcji Ossy Klubu Sportowego Seniora Royal podczas II Pucharu Śląska Seniorów w Speed-ball w Rogoźniku. **Wiesława Hetmańczyk zajęła drugie miejsce, a Małgorzata Ferdyn – trzecie. Wcześniej zawodniczki wystartowały w mistrzostwach świata w Egipcie.**

Agnieszka Reczkin

23 października w Rogoźniku odbył się II Puchar Śląska w Speed-ball. Jego organizatorem był Klub Sportowy Seniora Royal Bobrowniki. – Na początku rozgrywek pucharowych rywalizowało 50 zawodników. Dwa razy graliśmy w Sączowie, raz w Siemoni i Piekarach Śląskich. Do finału w Rogoźniku awansowało po 8 zawodniczek i zawodników – mówi reprezentantka sekcji z Oss Małgorzata Ferdyn. Dostała się do finału razem z Wiesławą Hetmańczyk.

Małgorzata Ferdyn i Wiesława Hetmańczyk zapisały się w historii tej dyscypliny jako jedne z pierwszych reprezentantek Polski na mistrzostwach świata.

Reprezentantki Oss wróciły z medalami

Reprezentacja Polski seniorów na mistrzostwach świata w Egipcie, wśród nich są mieszkanki Oss Wiesława Hetmańczyk i Małgorzata Ferdyn

FOT. ARCHIWUM KLUBU ROYAL

Wierni kibice ossiańskich zawodniczek

ZDJĘCIA: DZIĘKI UPRZEJMOŚCI M. FERDYN

Reprezentantki Oss poradziły sobie bardzo dobrze. Wiesława Hetmańczyk zajęła drugie miejsce w konkurencji solo, czyli grze z przeciwnikiem. Małgorzata Ferdyn była trzecia w super solo. Tutaj odbija się piłkę na uwięzi samemu. Wygrywa ten, kto w ciągu minuty zaliczy najwięcej uderzeń.

Wcześniej nasze zawodniczki reprezentowały Polskę na Mistrzostwach Świata w Speed-ball w Egipcie. Ekipa z Polski była jedyną seniorską. Niespodziewanie przyszło im się zmierzyć z o wiele młodszymi zawodnikami, ale dali radę.

– To było ogromne, wzruszające przeżycie, już sama ceremonia otwarcia robiła wrażenie. Czuliśmy się częścią ważnego sportowego wydarzenia – zauważa Małgorzata Ferdyn. Dodaje, że trenuje speed-ball od niedawna, podobnie jak Wiesława Hetmańczyk. Tymczasem obie zapisały się w historii tej dyscypliny jako jedne z pierwszych reprezentantek Polski na mistrzostwach świata.

7 medali, 33 rekordy życiowe

Zawodnicy MKS Park Wodny Tarnowskie Góry z sukcesem wystartowali w zawodach pływackich Arena Grand Prix Puchar Polski w Łodzi, o puchar rektora Politechniki Łódzkiej.

Reprezentacja MKS Park Wodny Tarnowskie Góry

FOT. ARCHIWUM MKS

Zawody odbyły się 22 i 23 października, wzięło w nich udział 546 zawodników z 86 klubów z całej Polski. Pływacy z MKS Park Wodny Tarnowskie Góry pobili 33 rekordy życiowe i wywalczyli 7 miejsc na podium. Mają też dwa aktualnie najlepsze czasy w krajowym rankingu.

Tarnowskie Góry podczas zawodów reprezentowali: Natalia Nikiel, Artur Munsch, Grzegorz i Jakub Rybak, Erik Major, Paweł Proszowski, Adam Filozof i Mateusz Pawlica. Trenerami zawodników są Sławomir i Tomasz Pąchalscy.

Medale zdobyło dwóch zawodników – aż 5 Erik Major i 2 Artur Munsch. Tuż za podium, na miejscach 4-6, uplasowali się Natalia Nikiel, Mateusz Pawlica, Jakub Rybak i Paweł Proszowski.

(esp)

TYM RAZEM GÓRĄ ŚWIĘTOSZOWICE

Rozegrano kolejną konkurencję wieloboju sołectw w gminie Zbrosławice. Turniej skata bezapelacyjnie wygrały Świętoszowice. Sołectwo reprezentowali: Hubert Jendrysik, Józef Kasperidus, Piotr Kozioł i Stanisław Plicha. Zawodnicy wygrali obydwie serie, gromadząc w każdej z nich ponad 3 tys. pkt. Drugie miejsce zajęła ekipa z Wieszowy, a trzecie z Ziemięcic. W ramach wieloboju rozegrane jeszcze zostaną halowe koszykówka i siatkówka. W klasyfikacji generalnej prowadzą Ziemięcice.

(esp)

FOT. ARCHIWUM UG

eprasa.pl 6d2b199c5c

Sprzątanie: mieszkań, biur, sklepów. Mycie okien - jednorazowo, regularnie. Czysto, dokładnie, tel. 797-694-991

POŻYCZKI
korzystne warunki
obsługa w domu
32 280 40 70

POMOC W REJESTRACJI POJAZDÓW KRAJOWYCH I Z UE
(Akcyza, VAT 24, tłumaczenia, przegląd, rejestracja Wydz. Komunikacji)
602-399-343
WWW.MOTODUDEK.PL

AUTO SKUP gotówka, najlepsze ceny, dojazd.
602-871-305, 515-274-430

POGOTOWIE KOMPUTEROWE
Naprawa komputerów i laptopów
Porady telefoniczne
GRATIS!
ZADZWOŃ
530-004-530

AUTO SKUP 24H
gotówka natychmiast.
790-790-874

AUTO SKUP gotówka, najlepsze ceny, dojazd.
509-796-001, 79-88-35-341

AUTOZŁOMOWANIE
515-274-430

NIERUCHOMOŚCI

BIURO NIERUCHOMOŚCI BEATA DZIĘKI PONAD 20-LETNIEMU DOŚWIADCZENIU OFERUJE PROFESJONALNĄ I KOMPLEKSOWĄ OBSŁUGĘ W SPRZEDAŻY, KUPNIE I WYNAJMIE DOMÓW, MIESZKAŃ I DZIAŁEK. ZAPRASZAMY SERDECZNIE. Tarnowskie Góry, ul. Powstańców Śl. 36. Tel. 602 185 338, 604 075 137, 600 437 261, 32 768 22 00 www.beatadom.pl

Pokój w Radzionkowie, okolice PKP i autobusu, do wynajęcia. 784 474 310

Działkę pod usługi w Piekarach Śl., Radzionkowie lub Orzechu - kupię. 698 293 737

Tarnowskie Góry - dom z dużą działką, z potencjałem i możliwością zabudowy kolejnym domem, 1.199.000 zł. BEATA, 600 437 261

Tarnowskie Góry, ul. Grodzka - działka 2500 m kw., 330 tys. zł. BEATA, 600 437 261

Zbrosławice - działka około 3614 m kw., 485 tys. zł. BEATA, 604 075 137

Górniki - dom do remontu, działka 2658 m kw., dobra lokalizacja, również na działalność, 950 tys. zł. BEATA, 604 075 137

Strzybnica - komfortowy kilkuletni apartament, 89 m kw., na I piętrze, z małą działką. BEATA, 600 437 261

Stolarzowice - dom z dużą działką pod zabudowę, 530 tys. zł. BEATA, 600 437 261

Działkę lub pole w Tarnowskich Górach lub okolicy kupię. 698 293 737

Kawalerka do wynajęcia. 603 912 808

Mieszkanie w Tarnowskich Górach lub okolicy kupię. 698 293 737

Dom w Tarnowskich Górach lub okolicy kupię. 698 293 737

Rybna - wolnostojący dom z działką 1212 m kw., 460 tys. zł. BEATA, 600 437 261

KUPIĘ mieszkanie | dom | kamienicę: do remontu, zadłużone, spadkowe, z problemem prawnym, z lokatorem, udziały. Cały Śląsk. 518 559 44

Repty - działka sąsiadująca z lasem, 2414 m kw. BEATA, 604 075 137

Mieszkania trzypokojowe, Przyjaźń, I piętra, super lokalizacje, 319 i 333 tys. zł. BEATA, 600 437 261

Połomia - dom 6 pokoi, działka 670 m kw., stan do wykończenia, 389 tys. zł. BEATA, 602 185 338

Nowe Chechło - domy wolnostojące i bliźniacze, w stanie deweloperskim, w ładnej lokalizacji. BEATA, 600 437 261

Sprzedam łąkę, Tarnowskie Góry - Sowice. 506 644 100

M-4, Strzybnica, IV piętro, 269 tys. zł. BEATA, 602 185 338

Do wynajęcia kawalerka, 40 m kw., kuchnia, dwa małe pokoje, umeblowane. 32 286 77 51

Pokój do wynajęcia, Tarnowskie Góry. 660 771 478

Atrakcyjna działka budowlana w sąsiedztwie lasu. Ulica Polarna. Media w granicy. Tel. 57 393 76 53

MIESZKANIE lub dom - może być do remontu, zadłużone, z problemem prawnym, także udziały w każdej nieruchomości kupię, tel. 53 578 72 67

Sprzedam - zamienię działkę budowlaną w Kotlinie Kłodzkiej, 57-251 Laski 35, na Tarnowskie Góry. 888 343 378

Sprzedam dom dwurodzinny - 360 tys. zł i działkę budowlaną - 180 tys. zł. Centrum Tarnowskich Gór. 603 453 307

Do wynajęcia dom parterowy w Tarnowskich Górach-Lasowicach, 3 pokoje, kuchnia, łazienka. 784 043 184

MATRYMONIALNE

Wolny lat 60, pozna samotną panią, może być po przejściach. Tel. 516 216 182

RÓŻNE

Sprzedam rowery holenderskie męski i damski, marki Gazelle i Batavus. Okazja. 605 188 672

Kupię rusztowanie warszawskie, betoniarkę. 790 246 933

Kupię małą betoniarkę, wiertarkę stołową. 535 455 146

Łóżko składane, mało używane, sprzedam. 510 741 119

MOTORYZACYJNE

Garaż murowany kupię. 698 293 737

Stary samochód lub motocykl kupię. 698 293 737

Sprzedam samochód Chevrolet Aveo (2004), 1400 cm, 262.000 km, benzyna/gaz, zarejestrowany. Cena: 7.800 zł - do negocjacji. 511 865 716

Kupię Corsę D, Zafirę. 790 246 933

Sprzedam Toyotę Yaris 1,0 (2011), czerwona, 140000 km, 23.000 zł. 73 000 60 03

Garaż do wynajęcia, Osada Jana. 607 396 704

Garaże blaszane
- wzmocnione, bramy garażowe, kojce dla psów, hale, magazyny.
Dowóz, montaż gratis!
Raty - krótkie terminy realizacji. PRODUCENT
32-700-34-48,696-753-588
www.RobStal.pl

NAJLEPSZE ZIEMNIAKI
SPRZEDAŻ PROSTO Z GOSPODARSTWA
Zbrosławice
ul.Wolności 90
tel. 883 900 622

Zaprojektujemy, adaptujemy projekt, zrobimy inwentaryzację, budowa, adaptacja, remonty - 513 498 403

Szwalnia
w Tarnowskich Górach,
zatrudni szwaczki.
601-417-359

USŁUGI REMONTOWE
malowanie,
kafelkowanie, gładzie.
608 518 496

BURMISTRZ MIASTA RADZIONKÓW INFORMUJE

o wywieszeniu na tablicy ogłoszeń Urzędu Miasta Radzionków przy ul. Męczenników Oświęcimia 42 na okres 21 dni, tj. od dnia 31.10.2022 r. do dnia 21.11.2022 r. **wykazu nr 37/2022**, obejmującego części nieruchomości, położonych w Radzionkowie w rejonie ul. Jaracza oraz ul. Lipoka, przeznaczonych do wydzierżawienia na czas oznaczony do lat trzech w drodze bezprzetargowej.

Burmistrz Miasta Kalety
informuje,

że na tablicy ogłoszeń w siedzibie Urzędu Miejskiego w Kaletach przy ul. Żwirki i Wigury 2 oraz na stronie internetowej – Biuletyn Informacji Publicznej Miasta Kalety (bip.kalety.pl) został wywieszony wykaz nieruchomości obejmujący:

- część nieruchomości gruntowej o nr ewid. 205/13, o powierzchni dzierżawy 0.0550 ha, położonej w Kaletach w rejonie ul. Fabrycznej 11, przeznaczonej do dzierżawy na cele rekreacyjne – ogródek rekreacyjny, na okres do 3 lat,

- część nieruchomości gruntowej o nr ewid. 205/13, o powierzchni dzierżawy 0.0200 ha, położonej w Kaletach w rejonie ul. Fabrycznej 11, przeznaczonej do dzierżawy na cele rekreacyjne – ogródek rekreacyjny, na okres do 3 lat.

Wykaz został wywieszony na okres 21 dni tj. od dnia 31 października 2022 r. do dnia 21 listopada 2022 r.

Zakład Gospodarki Mieszkaniowej w Piekarach Śląskich ul. Gen. Jerzego Ziętka 60 ogłasza ustny przetarg nieograniczony na dzierżawę terenów pod 28 pawilonów handlowych na Targowisku Miejskim przy ul. księdza Gerarda Waculika 2a w Piekarach Śląskich oznaczone:

nr 2 D o powierzchni	-	8,60 m²	I przetarg
nr 3 D o powierzchni	-	8,60 m²	
nr 4 D o powierzchni	-	8,60 m²	
nr 5 D o powierzchni	-	8,60 m²	
nr 7 D o powierzchni	-	8,60 m²	
nr 10 D o powierzchni	-	8,60 m²	I przetarg
nr 11 D o powierzchni	-	8,60 m²	I przetarg
nr 12 D o powierzchni	-	8,60 m²	
nr 13 D o powierzchni	-	8,60 m²	
nr 14 D o powierzchni	-	8,60 m²	
nr 15 D o powierzchni	-	8,60 m²	
nr 16 D o powierzchni	-	8,60 m²	I przetarg
nr 17 D o powierzchni	-	8,60 m²	
nr 22 D o powierzchni	-	8,60 m²	
nr 23 D o powierzchni	-	8,60 m²	
nr 24 D o powierzchni	-	8,60 m²	
nr 6 M o powierzchni	-	5,80 m²	I przetarg
nr 7 M o powierzchni	-	5,80 m²	I przetarg
nr 8 M o powierzchni	-	5,80 m²	
nr 10 M o powierzchni	-	5,80 m²	
nr 12 M o powierzchni	-	5,80 m²	
nr 13 M o powierzchni	-	5,80 m²	
nr 15 M o powierzchni	-	5,80 m²	
nr 16 M o powierzchni	-	5,80 m²	
nr 17 M o powierzchni	-	5,80 m²	
nr 18 M o powierzchni	-	5,80 m²	
nr 30 M o powierzchni	-	5,80 m²	
nr 34 M o powierzchni	-	5,80 m²	

Przetarg odbędzie się dnia 16.11.2022 r. tj. w środę o godz. 12.00 w siedzibie ADM-2 przy ul. Gen. Jerzego Ziętka 60 w Piekarach Śląskich.
Regulamin przetargu znajduje się do wglądu codziennie w siedzibie ADM-2.
Cena wywoławcza czynszu za 1 m kw. dzierżawionego terenu wynosi 19,06 zł(netto), wysokość postąpienia - 0,50 zł.
Warunkiem przystąpienia do przetargu jest wpłata wadium w wysokości 500,00 zł w kasie ZGM w terminie do pół godziny przed rozpoczęciem przetargu.
Przetarg może zostać odwołany w każdym czasie przez Dyrektora ZGM Piekary Śląskie bez podania przyczyny.

JEŚLI CHCESZ, ABY TWOJE ULOTKI TRAFIŁY DO RĄK ODBIORCÓW, A NIE DO KOSZA CZY NA ŚMIETNIK,
włóż je do naszego tygodnika, warto.
Trafią do każdego Czytelnika z trzech powiatów – tarnogórskiego, piekarskiego i lublinieckiego.
Zyskasz - przekonaj się sam!!! Cena 800 zł + VAT.
Zadzwoń: telefon 32-285-26-61 lub reklama@gwarek.com.pl

eprasa.pl 6d2b199c5c

TRANSCOMPLEX

USŁUGI MANITOU

tel.: 602 129 208 www.transcomplex.com.pl

Podnoszenie do wysokości

21 metrów:

konstrukcji HAL, STROPÓW, WIĘŹBY DACHOWEJ, PALET

DO 5t

PODNOSIMY WYSOKO

SALON PIELĘGNACJI ZWIERZĄT:

- strzyżenie
- kąpiele
- obcinanie pazurków
- kosmetyka okolic oczu oraz uszu

Świadczymy również usługi kąpieli i pielęgnacji ras dużych

Leśny Zakątek

SKLEP ZOOLOGICZNY

- karmy
- akcesoria dla zwierząt
- przysmaki
- środki do utrzymania higieny oraz wiele innych

Leśny Zakątek
42-600 Tarnowskie Góry
ul. Jana III Sobieskiego 38B

500 082 079

Leśny Zakątek-sklep zoologiczny /salon pielęgnacji zwierząt

CENTRUM HANDLOWE

UL. SKOŚNA 15 / OBOK LIDLA / DAWNA MEKONA

CZYNNE PON - SOB

pwm trade

OKNA \ BRAMY \ DRZWI \ ROLETY

536 589 550

wyceny.pwmtrade@gmail.com

PERFECTFUTURE

+48 516 121 578

www.perfect-chemia.pl

BIOPALIWA

EKOGROSZEK 3100 zł

AdBlue

PELLET 2970 zł

WĘGIEL 2900 zł

PŁYNY DO SPRYSKIWACZY

PRODUCENT GARNITURÓW

REMATEX

GALANTERIA MĘSKA

-15%

TEL. 502 948 058

TEL. 790 830 111

manufaktura WIN

Specjalistyczny sklep z winem, oliwą i serami

Tel: 534-412-014

manufakturawin

LOKALE BIUROWE ORAZ USŁUGOWE

Na Wynajem

+48 516 121 578

medicalOx®

KOMORY HIPERBARYCZNE

SHOWROOM / SPRZEDAŻ

+48 511 547 311

www.medicalox.pl

eprasa.pl 6d2b199c5c