Nr 15 (1105)
15 kwietnia 2025 r., rok XXVI
ISSN 1641-7038
nr indeksu 27805X
cena 4,00 zł (VAT 5%)
www.twojglos.pl
Jesteśmy na Facebooku
TWÓJ GŁOS - gazeta powiatu ryckiego
9 771641 703001 15
Numer w sprzedaży do 21 kwietnia 2025 r.

TWÓJ Głos

100% lokalnych informacji!

GAZETA POWIATU RYCKIEGO

25 lat

„Zwróciliśmy już ponad 17 mln zł podatku z zeznań za 2024 rok"

Do końca kwietnia zostało tylko dwa tygodnie, a to ostatni moment na złożenie PIT-ów za 2024 rok. O szczegółach opowiada Michał Lesicki, naczelnik urzędu

STR 2

W NUMERZE:

DĘBLIN
Droga z Dęblina do Moszczanki przejdzie gruntowny remont. Powstanie rondo, wyremontowane zostaną przejazdy kolejowe, a nawierzchnia będzie wzmocniona STR 3

GM. NOWODWÓR
Urzędnicy planują skontrolować 500 szamb i przydomowych oczyszczalni ścieków STR 6

GM. STĘŻYCA
Proboszcz parafii w Piotrowicach poświęcił rzeźbę, która z należytą czcią od teraz będzie noszona podczas uroczystości kościelnych STR 13

GM. UŁĘŻ
Ryneczek zamienił się w Wielkanocny Jarmark STR 14

KONIEC SPORU O PAŁAC GMINA ZAPŁACI 1,4 MLN ZŁ

Zamknięcie wieloletniego sporu otwiera nowe możliwości. Planowana jest modernizacja pałacu oraz jego otoczenia, tak by nadal służył mieszkańcom jako przyjazna i nowoczesna siedziba samorządu

STR 4

Jest wola powiatu do „przejęcia" dęblińskiej szkoły specjalnej

- Szkoła istnieje i od września też nie zostanie zlikwidowana. Będziemy szukać rozwiązań, żeby bezpiecznie, zgodnie z prawem zarówno dla powiatu jak i miasta Dęblin znaleźć organ prowadzący dla tej szkoły - mówi wicestarosta Monika Kośmińska

STR 9

PKP wstrzymało rozbiórkę dworca

Mieszkańcy Leopoldowa widzą iskierkę nadziei dla starego dworca PKP. - Dopóki stoją jeszcze ściany, jest szansa na uratowanie budynku - mówi Marian Pyciński. Po demontażu części dachu firma zajmująca się rozbiórką niespodziewanie opuściła teren

STR 8

„ZWRÓCILIŚMY JUŻ PONAD 17 MLN ZŁ PODATKU Z ZEZNAŃ ZA 2024 ROK”

Do końca kwietnia zostało tylko dwa tygodnie, a to ostatni moment na złożenie PIT-ów za 2024 rok. Rycki Urząd Skarbowy czeka na około 27 tys. zeznań. Jak dotąd wpłynęło ponad 15 tys., z czego większość elektronicznie. O szczegółach opowiada Michał Lesicki, naczelnik urzędu

- Uwzględniając sposoby złożenia zeznania podatkowego 90% zeznań ma postać elektroniczną. To dobry wynik i należą się naszym podatnikom ogromne podziękowania za wybór tej formy złożenia zeznania - mówi Michał Lesicki, naczelnik Urzędu Skarbowego w Rykach

Mamy połowę kwietnia, a to oznacza, że podatnicy mają już tylko około dwóch tygodni na złożenie deklaracji podatkowej za 2024 rok. Ile zeznań wpłynęło do tej pory do Urzędu Skarbowego w Rykach?

Dotychczas mamy 15 065 zeznań podatkowych, w tym 12 295 formularzy PIT-37 (11 196 w formie elektronicznej), 999 formularzy PIT-36 (w tym 933 w formie elektronicznej), 1 236 PIT-28 (w tym 1 081 w formie elektronicznej), 221 zeznań PIT-36L (219 w formie elektronicznej) oraz 314 zeznań na formularzu PIT-38 (w tym 288 w formie elektronicznej). Uwzględniając sposoby złożenia zeznania podatkowego 90% zeznań ma postać elektroniczną. To dobry wynik i należą się naszym podatnikom ogromne podziękowania za wybór tej formy złożenia zeznania.

Co Pana zdaniem przekonało do tej pory niezdecydowanych do składania rozliczeń elektronicznie?

Wpisujemy się w ogólny trend elektronizacji już niemal wszystkich usług publicznych. Wiele z nich dostępnych jest wyłącznie na podstawie dokumentów złożonych w formie elektronicznej. A kto raz wypróbuje tę formę kontaktu z urzędem, nie będzie chciał z niej rezygnować. Zeznania elektroniczne zawierają znacznie mniej błędów niż te złożone w formie papierowej. System sprawdza prawidłowość wielu elementów składanego zeznania, zgłaszając na bieżąco ewentualne nieprawidłowości.

Ważnym argumentem jest również szybszy zwrot nadpłaconego podatku. Z zeznania złożonego elektronicznie nadpłaty zwracamy w terminie do 45 dni. W przypadku zeznań złożonych papierowo ten termin wynosi 3 miesiące. Na chwilę obecną zwróciliśmy już ponad 17 mln zł podatku z zeznań za 2024 rok, co jest możliwe właśnie dzięki dużej ilości zeznań elektronicznych.

Jakie błędy nadal popełniają podatnicy?

Zanim odpowiem na to pytanie, zachęcam do skorzystania z usługi Twój e-PIT w e-Urzędzie Skarbowym na stronie podatki.gov.pl. To wygodny i szybki sposób na rozliczenie zeznania podatkowego. Obecnie 6 734 zeznań podatkowych wpłynęło za pośrednictwem tej usługi, co stanowi niemal połowę wszystkich zeznań elektronicznych. W tych zeznaniach jest najmniej błędów.

Wracając do meritum, największym problemem są w dalszym ciągu błędy rachunkowe. Niemniej jednak dotyczy to zeznań składanych w tradycyjnej, papierowej formie. Składając zeznanie elektronicznie, eliminujemy tę nieprawidłowość, to formularz elektroniczny wylicza za nas podatek.

Kolejnym problemem jest niewykazywanie wszystkich przychodów, a dominują tu przychody z innych źródeł, które zazwyczaj zawarte są w poz. 90 i 92 informacji o dochodach PIT-11. Korzystając z usługi Twój e-PIT, podatnik, w przygotowanej propozycji zeznania, ma uwzględnione wszystkie dochody, którymi dysponuje urząd skarbowy. Dlatego jest to dobry wybór sposobu rozliczenia dla osób posiadających zarówno jedno, jak i kilka źródeł dochodów.

W przeszłości częstym błędem był brak podpisu podatnika na zeznaniach papierowych. Czy to nadal problem?

W dalszym ciągu to się zdarza. Takie zeznanie nie wywołuje skutków prawnych, traktowane jest jak zeznanie niezłożone. W usłudze Twój e-PIT, jeżeli już zalogujemy się do aplikacji, to wysłanie zeznania nie wymaga żadnych dodatkowych podpisów. A samych metod logowania jest wiele - profil zaufany, aplikacja mObywatel, bankowość elektroniczna, e-Dowód, ewentualnie dane podatkowe, ale one pozwalają wyłącznie na dostęp do usługi Twój e-PIT.

Mówimy o zeznaniach indywidualnych, a co z przedsiębiorcami?

W przypadku rozliczeń przedsiębiorców najwięcej błędów występuje w zakresie kwot wpłaconych zaliczek na podatek z tytułu prowadzonej działalności gospodarczej oraz najmu prywatnego. W przygotowanym przez KAS zeznaniu podatnicy znajdą informacje o wpłaconych zaliczkach na podatek dochodowy lub o wpłaconym ryczałcie, w tym również wpłacone zaliczki na podatek od przychodów z najmu prywatnego. Takie dane znajdą się w formularzach PIT-36, PIT-36L i PIT-28. Zachęcam, by przed wysłaniem rozliczenia podatkowego porównać przygotowane zeznanie z dokumentacją, którą dysponujemy. Unikniemy wówczas konieczności złożenia korekty, która wydłuży zwrot nadpłaty podatku, albo spowoduje konieczność zapłaty odsetek od nieprawidłowo obliczonej kwoty podatku, którą być może będzie trzeba zwrócić do urzędu.

Warto zaznaczyć, że każdy z nas - podatników, odpowiada indywidualnie za poprawność odliczanych ulg podatkowych. Jest ich wiele (m.in. ulga termomodernizacyjna, rehabilitacyjna, z tytułu wychowywania dzieci, ulga dla pracujących seniorów, ulga dla rodzin 4+, dla młodych, ulga na powrót). Pamiętajmy, że każdy program wykorzystywany do wypełnienia zeznania, w tym usługa Twój e-PIT, przyjmą każdą wskazaną przez podatnika ulgę, ale to podatnik decyduje, czy faktycznie spełnia warunki przewidziane przepisami prawa, uprawniające do skorzystania z niej.

Zbliża się 30 kwietnia - ustawowy termin rozliczenia dochodów za 2024 rok. Kto zostanie rozliczony automatycznie?

Automatyczna akceptacja zeznania dotyczy wyłącznie podatników rozliczających swoje dochody na formularzach PIT-37 i PIT-38. Automatycznie zostaną również zaakceptowane formularze PIT-OP składane przez emerytów, którzy chcą zmienić wcześniej wskazaną Organizację Pożytku Publicznego. W ubiegłym roku w Urzędzie Skarbowym w Rykach automatycznie zaakceptowano 8 928 zeznań podatkowych.

W e-Urzędzie Skarbowym w usłudze Twój e-PIT zostały również przygotowane zeznania dla osób prowadzących działalność gospodarczą i działy specjalne produkcji rolnej. Przedsiębiorcy znajdą w nich m.in. informacje o wpłaconych zaliczkach na podatek dochodowy, dane z informacji od pracodawców (np. PIT-11), w tym przychody zwolnione, ulgę na dzieci, numer KRS Organizacji Pożytku Publicznego, który został wskazany w ubiegłym roku. Usługa objęła więc formularze PIT-36, PIT-28 oraz PIT-36L. W przypadku tych zeznań konieczna jest jednak akceptacja podatnika poprzedzona uzupełnieniem danych potrzebnych do rozliczenia przychodów z pozarolniczej działalności gospodarczej.

Chciałbym jednocześnie podkreślić, że obowiązek samodzielnego złożenia zeznania podatkowego spoczywa w dalszym ciągu na osobach osiągających dochody zagraniczne.

Poszukuję świadków

Serafin Michał poszukuje świadków z 9 września 2007 roku. Sytuacja miała miejsce w dęblińskim szpitalu w województwie lubelskim. W szczególności apeluję do mężczyzny, który był ze mną na jednej sali i miał operację stopy. Jeżeli ktoś kojarzy i zna imię i nazwisko poszkodowanego to proszę o kontakt na maila: michal.serafin@opoczta.pl.

Proszę was o pomoc

TWÓJ Głos GAZETA POWIATU RYCKIEGO

REDAGUJE ZESPÓŁ:
Michał Gawryołek - red. naczelny, sekretarz redakcji, tel. 505 049 181, e-mail: michal@twojglos.pl
Zbigniew Jończyk - z-ca red. naczelnego, tel. 505 049 182, e-mail: jon.tg@op.pl
Tomasz Kępka - tel. 511 192 743, e-mail: tomaszkepka@twojglos.pl
Mariusz Nastalski - sport, tel. 502 443 010, e-mail: sport@twojglos.pl
DZIAŁ REKLAMY: tel. 503 993 383, e-mail: reklama@twojglos.pl
WSPÓŁPRACUJĄ: asp. sztab. Agnieszka Marchlak (kronika policyjna), **mł. bryg. Jarosław Lasek** (kronika strażacka)
SKŁAD I ŁAMANIE: Michał Gawryołek, Marcin Sadura
WYDAWCA: Firma Wydawnicza Michał Gawryołek, ul. Szkolna 1, 08-500 Ryki
DRUK: Drukarnia AGORA w Warszawie, nakład 3770 egz.
REDAKCJA: ul. Szkolna 1, 08-500 Ryki, tel. 510 332 855, e-mail: redakcja@twojglos.pl

ADRESY SKRZYNEK KONTAKTOWYCH
RYKI: wejście do redakcji (ul. Szkolna 1); sklep Delikatesy Centrum (ul. Słowackiego 15b); **DĘBLIN:** przed wejściem do biura SHPiU (ul. PCK 4); kiosk na stacji PKP (ul. Dworcowa); kiosk „Andbell” (ul. Niepodległości); **KŁOCZEW:** sklep GS Kłoczew (ul. Długa); **STĘŻYCA:** „APRO” Sklep Spożywczo-Przemysłowy; Sklep Spożywczo-Przemysłowy Anna Celińska; **UŁĘŻ:** Sklep Spożywczo-Przemysłowy „Groszek”; **NOWODWÓR:** Sklep Spożywczo-Przemysłowy Szczepan Kałaska; Sklep Spożywczo-Przemysłowy „U Leszka”; **GRABÓW SZLACHECKI:** A&M Sklep Spożywczo-Przemysłowy s.c.

Redakcja zastrzega sobie prawo zmiany tytułów, skracania i redagowania nadesłanych tekstów, nie zwraca materiałów nie zamówionych, nie ponosi odpowiedzialności za treść ogłoszeń, nie publikuje listów anonimowych (autor może sobie zastrzec imię i nazwisko do wiad. red)

Jesteśmy na Facebooku
Twój Głos - gazeta powiatu ryckiego

TURYKI.PL TUDEBLIN.PL

eprasa.pl 6d5d540346

PRZEBUDOWA DROGI „KOCKIEJ” ZA BLISKO 100 MLN ZŁ

Na skrzyżowaniu ul. 15 Pułku Piechoty Wilków oraz ul. Stężyckiej powstanie rondo

Droga z Dęblina do Moszczanki przejdzie gruntowny remont. Powstanie rondo, wyremontowane zostaną przejazdy kolejowe, a nawierzchnia będzie wzmocniona

Przebudowa drogi krajowej nr 48 przebiegającej przez Dęblin i dalej w stronę Moszczanki pochłonie 95,5 mln zł. Siedem firm zgłosiło się do przetargu, a najkorzystniejszą ofertę złożyła spółka Strabag. Jeśli nie będzie odwołań i wykonawca przedstawi gwarancje należytego wykonania, Generalna Dyrekcja Dróg Krajowych i Autostrad podpisze umowę. Prace mają ruszyć w połowie tego roku.

Inwestycja obejmuje dwa odcinki drogi krajowej: dwukilometrowy od mostu na Wiśle do wiaduktu nad linią kolejową oraz sześciokilometrowy od wylotu z Dęblina do Moszczanki. Droga zostanie dostosowana do parametrów klasy GP (głównej ruchu przyspieszonego). Nawierzchnia zostanie wzmocniona, by przenosiła obciążenie pojazdów o nacisku 11,5 tony na oś. Skrzyżowania będą przebudowane, a to przy stacji paliw i cmentarzu zmieni się w rondo.

Zaplanowano również remont trzech przejazdów kolejowych, a nieczynny tor, w rejonie skrzyżowania ulic 15 P.P. „Wilków” i Staszica, zostanie rozebrany. Przebudowane zostaną zatoki autobusowe, chodniki i zjazdy oraz sieci wodociągowa i kanalizacyjna. Pojawią się doświetlone, bezpieczne przejścia dla pieszych z azylami oraz ciągi pieszo-rowerowe. Na odcinku zamiejskim jezdnia zostanie poszerzona z 7 do 9 metrów.

Droga krajowa łącząca Dęblin z Kockiem ma duże natężenie ruchu. W Moszczance łączy się z drogą ekspresową S17 między Warszawą a Lublinem. Przebudowa poprawi bezpieczeństwo kierowców, pieszych i rowerzystów, zwiększy komfort jazdy, płynność ruchu i przepustowość trasy.

zj

Kolejne zderzenie na obwodnicy Stężycy

STĘŻYCA Tydzień temu informowaliśmy o wypadku z udziałem motocyklisty na drodze wojewódzkiej nr 801. Kilka dni później, 8 kwietnia około 14:30, na obwodnicy Stężycy doszło do kolejnego zdarzenia. Służby ratunkowe i policja otrzymały zgłoszenie o zderzeniu dwóch samochodów osobowych. - Z ustaleń funkcjonariuszy wynika, że 25-letni kierujący seatem nie zachował bezpiecznej odległości od poprzedzającego go pojazdu, w wyniku czego najechał na tył citroena kierowanego przez 22-letniego mężczyznę - informuje asp. Łukasz Filipek, rzecznik prasowy Komendy Powiatowej Policji w Rykach. Obaj kierowcy byli trzeźwi. Na szczęście nikt nie ucierpiał. Policja, jak zwykle w takich przypadkach, apeluje do kierowców o zachowanie rozwagi na drogach. (fot. OSP KSRG Stężyca)

Spokojnych Świąt Wielkanocnych!

Z okazji zbliżających się Świąt Wielkiej Nocy
wszystkim mieszkańcom Powiatu Ryckiego
składamy najserdeczniejsze życzenia.

Święta Zmartwychwstania Pańskiego
to czas odrodzenia wiary
w siłę Chrystusa i w drugiego człowieka.

Niech ten świąteczny czas
przepełnia serca nadzieją,
której wystarczy na dalszą część roku.

Życzymy zdrowych, spokojnych i radosnych
Świąt
w gronie najbliższych i rodziny.

Wesołego Alleluja !!!

Wicestarosta Rycki
Monika Kośmińska

Starosta Rycki
Dariusz Szczygielski

Przewodniczący
Rady Powiatu Ryckiego
Piotr Łysoń

Wielkanoc 2025

Z okazji Świąt Wielkanocnych
składamy Państwu najserdeczniejsze życzenia zdrowia,
spokoju oraz wielu pięknych i radosnych chwil
spędzonych w gronie najbliższych.
Niech ten wyjątkowy czas będzie źródłem duchowego odrodzenia,
napełni serca nadzieją oraz wiarą w lepsze jutro.
Wielkanoc, niosąca przesłanie życia, miłości i pojednania,
niech będzie dla Państwa momentem zatrzymania się w codziennym
biegu i refleksji nad tym, co najważniejsze.
Życzymy, aby nadchodzące dni wypełniły się harmonią,
rodzinnym ciepłem i atmosferą wzajemnej życzliwości.
Niech wiosenne słońce wniesie do Państwa domów światło,
optymizm i pozytywną energię, a przyroda budząca się do życia
niech doda sił do realizacji wszystkich zamierzeń
zarówno tych zawodowych, jak i osobistych.
W imieniu Władz Samorządowych oraz pracowników Urzędu Miasta
pragniemy życzyć Państwu Świąt pełnych pokoju i uśmiechu,
a także chwili wytchnienia od codziennych trosk.
Z wyrazami głębokiego szacunku,

Przewodniczący
Rady Miasta Dęblin
Tomasz Mikusek

Burmistrz
Miasta Dęblin
Roman Dariusz Bytniewski

Wielkanoc 2025

KONIEC SPORU O PAŁAC W UŁĘŻU. GMINA ZAPŁACI 1,4 MLN ZŁ

Zamknięcie wieloletniego sporu otwiera nowe możliwości. Planowana jest modernizacja pałacu oraz jego otoczenia, tak by nadal służył mieszkańcom jako przyjazna i nowoczesna siedziba samorządu

Gdy w 1990 roku tworzono samorządy terytorialne, nikt nie przewidywał problemów z siedzibą Urzędu Gminy Ułęż. Dwa lata później wojewoda lubelski przyznał prawo własności do pałacu gminie. Po latach jednak zgłosili się potomkowie Janickich. W 2011 roku spadkobierczyni Maria Szcześniewska-Widymska złożyła pozew o unieważnienie decyzji wojewody z 1992 roku. W 2015 roku minister administracji i cyfryzacji uznał nieważność decyzji wojewody, potwierdzającej nieodpłatne nabycie w 1990 roku przez gminę nieruchomości i działki o powierzchni 4,15 ha. Później minister uchylił tę decyzję, stwierdzając, że decyzja wojewody była podjęta z naruszeniem prawa. Gmina odwołała się, ale Najwyższy Sąd Administracyjny podtrzymał stanowisko ministerstwa. Dalsze funkcjonowanie samorządu w pałacu Janickich stanęło pod znakiem zapytania.

Pałac w Ułężu, znany niegdyś z eleganckich wnętrz i hucznych balów, a także goszczący zagranicznych gości, może poszczycić się ponad dwusetletnią historią. Janickim udało się gospodarować majątkiem do wybuchu II wojny światowej. Po wojnie posiadłość przeszła na własność państwa. W latach 60. pałac został rozbudowany, a w 1995 roku poddany gruntownemu remontowi. Od lat 90. budynek pełni funkcje administracyjne - mieści się w nim m.in. urząd gminy (fot. UG Ułęż)

10 kwietnia 2025 roku doszło do podpisania aktu notarialnego. Na zdjęciu od lewej: Ireneusz Rotko - Kancelaria Prawna Rotko Smyk i Wspólnicy, Monika Ochnio, Izabela Kulik - wójt Gminy Ułęż, Paweł Baca - Kancelaria Notarialna w Rykach (fot. UG Ułęż)

O prawo własności XIX-wiecznego pałacu i zespołu parkowo-pałacowego starała się córka Marii Szcześniewskiej-Widymskiej, zmarłej w styczniu 2019 roku. Nowa spadkobierczyni złożyła pozew o wykreślenie gminy Ułęż z ksiąg wieczystych. Gmina wnioskowała o odrzucenie pozwu. - *Mamy podstawy do zasiedzenia budynku, bo jego poprzednim właścicielem był Skarb Państwa, a na mocy przepisów z 1990 roku o pracownikach samorządowych, to gminy są prawnym spadkobiercą majątków Skarbu Państwa* - twierdziła cztery lata temu ówczesna wójt Barbara Pawlak.

POROZUMIENIE PO LATACH

Przez lata gmina inwestowała w pałac. Podłączono wodociąg i kanalizację, wymieniono instalację centralnego ogrzewania, pomalowano elewację, wymieniono okna i wykonano łazienki. Dach wymieniano dwukrotnie. Część wschodnia pałacu, gdzie mieści się Ośrodek Pomocy Społecznej, została wybudowana przez gminę. Na zewnątrz utwardzono plac kostką brukową i postawiono budynki gospodarcze. W 2019 roku spadkobiercy zaproponowali odkupienie pałacu przez gminę za 2 mln zł lub dzierżawę za 20 tys. zł miesięcznie. Gmina odrzuciła obie oferty. Na początku 2020 roku potomkowie Janickiego podjęli starania o ugodę z samorządem. 10 kwietnia 2025 roku, w obecności notariusza, podpisano akt notarialny między gminą Ułęż a Moniką Ochnio - spadkobierczynią po matce Marii Szcześniewskiej-Widymskiej. Ten historyczny moment kończy wieloletnie spory o prawo własności do zabytkowego pałacu, realizując wolę rodziny Janickich, by zespół pałacowo-parkowy w Ułężu służył społeczności lokalnej i był otwarty dla wszystkich.

NOWY ROZDZIAŁ

Dzięki porozumieniu gmina Ułęż stała się pełnoprawnym właścicielem pałacu, który przez lata był nie tylko siedzibą administracyjną, ale także symbolem lokalnej tożsamości, historii i dumy mieszkańców. - *Akt ten zamyka trudny, wieloletni okres niepewności prawnej i otwiera nowy rozdział dla całej społeczności lokalnej, umożliwiając dalszy rozwój i inwestycje w infrastrukturę publiczną. Gmina Ułęż nabyła prawo własności za kwotę 1.400.000 zł finansowaną z budżetu gminy* - oznajmia Izabela Kulik, obecna wójt Ułęża.

Zamknięcie sporu otwiera przed gminą nowe możliwości. - *Planujemy działania mające na celu modernizację pałacu oraz jego otoczenia, tak by nadal służył mieszkańcom jako przyjazna i nowoczesna siedziba samorządu, dostosowana do wymogów współczesnej dostępności. Wierzymy, że ten budynek, nie tylko jako instytucja, ale również jako dziedzictwo historyczne, będzie pełnił ważną rolę w życiu lokalnej społeczności przez kolejne dziesięciolecia* - podkreśla włodarz.

zj

Spłoszone zwierzę chciało wyskoczyć z przyczepki

Strażacy, używając narzędzi hydraulicznych, uwolnili klacz z pułapki (fot. OSP KSRG Dęblin-Masów)

Niecodzienne zdarzenie sparaliżowało ruch na ulicy Podchorążych w Dęblinie. Przyczyną była... klacz, która próbowała wyskoczyć z przyczepy transportowej

4 kwietnia około godz. 18:00 straż pożarna i policja otrzymały wezwanie. Przewożona klacz wyskoczyła z przyczepy, zawisając na przedniej burcie, klinując się między ciągnikiem a przyczepą. Właściciel nie mógł samodzielnie uwolnić zwierzęcia, a sytuacja stawała się coraz bardziej dramatyczna.

Po przybyciu na miejsce strażacy i policjanci zabezpieczyli teren na ruchliwej drodze wojewódzkiej nr 801, wstrzymując ruch pojazdów. Strażacy, używając narzędzi hydraulicznych, uwolnili klacz z pułapki. Na miejsce przybył weterynarz, który zaopiekował się zwierzęciem.

Zainwestował w „ropę" i stracił oszczędności

76-latek padł ofiarą oszustów. Stracił 36 tys. zł, wierząc w szybki zysk z inwestycji w ropę naftową

Przestępcy cały czas są aktywni w Internecie, kusząc obietnicami szybkiego zarobku. Dla 76-letniego mieszkańca powiatu ryckiego jedna z takich ofert okazała się oszustwem, które kosztowało go 36 tys. zł.

Mężczyzna natknął się na reklamę inwestycji w akcje firm związanych z zakupem ropy naftowej. Zdecydował się spróbować i po rozmowie z „konsultantem" przelał na wskazany rachunek ponad 1000 zł. Pieniądze przewalutowano na euro, by dalej je „inwestować". Oszuści wysłali mu link do strony z wirtualnym portfelem i danymi do logowania. Po zalogowaniu widział w nim niewielkie zyski, co wzbudziło jego zaufanie.

Później fałszywi konsultanci namówili go do założenia rachunku walutowego, niezbędnego rzekomo do dalszych inwestycji. Po wpłacie 150 złotych na konto, mężczyzna otrzymał 145 złotych „zarobku", co uwiarygodniło oszustów i zachęciło go do kolejnych przelewów. Pod namową fałszywej konsultantki wpłacił na rachunek walutowy blisko 35 tys. zł. Oszuści próbowali nakłonić go do zaciągnięcia pożyczki na 55 tys. zł. 76-latek złożył wniosek w banku, ale na szczęście nie zatwierdził wypłaty.

Niestety, zgromadzone na koncie walutowym ponad 36 tys. zł zostało wyprowadzone przez oszustów. Mężczyźnie nie pozostało nic innego, jak zgłosić sprawę policji.

- *Apelujemy o ostrożność i przestrzegamy przed oszustami. Zanim zdecydujemy się na podobne inwestycje, dobrze sprawdźmy firmę pod kątem jej wiarygodności. Warto również sprawdzić opinie o podmiocie w Internecie w wyszukiwarce lub na liście ostrzeżeń publicznych Komisji Nadzoru Finansowego. Należy również uważać na oszustów podszywających się pod instytucje finansowe i pod żadnym pozorem nie dajmy dostępu do swoich kont osobom postronnym* - radzi asp. Łukasz Filipek, rzecznik ryckiej policji.

Niebezpieczny wyciek gazu

W Rykach doszło do rozszczelnienia instalacji gazowej. Czujka gazu uratowała sytuację

W jednym z mieszkań w bloku przy ul. Kościuszki w Rykach doszło do rozszczelnienia instalacji gazowej w łazience. Na szczęście czujka gazu w porę zaalarmowała domowników. Właściciel mieszkania otworzył okna, by przewietrzyć pomieszczenia, jeszcze przed przybyciem straży pożarnej. Pracownik PGKiM szybko zlokalizował miejsce wycieku. Strażacy, którzy dotarli na miejsce, zabezpieczyli teren i ponownie dokładnie przewietrzyli mieszkanie. Niebezpieczeństwo zostało zażegnane.

eprasa.pl 6d5d540346

43 kierowców z „ciężką nogą” wpadło w jeden dzień

Rycka policja podczas akcji „Prędkość” złapała ponad 50 kierowców łamiących przepisy

Nadmierna prędkość pozostaje jedną z głównych przyczyn wypadków w powiecie ryckim. W 2024 roku odpowiadała za 24% wypadków i 18% kolizji, w których zginęły 2 osoby, a 7 zostało rannych. W minioną środę, podczas ogólnopolskiej akcji „Prędkość”, ryccy policjanci ujawnili ponad 50 wykroczeń w ciągu jednego dnia.

Mimo apeli o zdjęcie nogi z gazu, wielu kierowców wciąż ignoruje ostrzeżenia. Dlatego policja prowadzi wzmożone kontrole. - *Kontrolowaliśmy prędkość kierujących pojazdami zarówno statycznie, jak i dynamicznie, przy użyciu mierników prędkości i videorejestratorów. Policjanci objęli szczególnym nadzorem miejsca, gdzie najczęściej dochodzi do zdarzeń drogowych, których przyczyną jest nadmierna prędkość oraz rejony przejść dla pieszych* - mówi asp. Łukasz Filipek.

Tego dnia 43 kierowców jechało za szybko, w tym 24 w pobliżu przejść dla pieszych. - *Najczęściej w oko policyjnych radarów wpadali kierujący samochodami osobowymi. Wobec wszystkich sprawców wykroczeń mundurowi stosowali odpowiednie środki przewidziane prawem* - dodaje rzecznik ryckiej policji.

Akcja miała na celu poprawę bezpieczeństwa na drogach. Policjanci przypominają, że przekraczanie prędkości grozi surowymi karami, szczególnie w przypadku recydywy. Jeśli w ciągu 2 lat kierowca ponownie zostanie złapany na zbyt szybkiej jeździe, mandat podwaja się.

Masz Temat? Zadzwoń
505 049 182

Z dumą będą je nosić

OSP Dęblin Masów wprowadziła oficjalne naszywki na mundury

Naszywki na mundur to ważny element wyposażenia każdego strażaka. Identyfikują osobę ją noszącą jako członka społeczności Ochotniczych Straży Pożarnych.

OSP Dęblin Masów, należąca do Krajowego Systemu Ratowniczo-Gaśniczego, zaprezentowała swoje nowe, oficjalne naszywki wprowadzone do jednostki. - *Od teraz będziemy dumnie je nosić na naszych mundurach* - oznajmili druhowie na swoim profilu na Facebooku.

Na emblemacie znalazło się trzy kluczowe elementy. Nazwa jednostki, hełm strażacki i skrzydła (fot. OSP Dęblin Masów)

Projekt przygotowała Anna Olszewicz. Na emblemacie znalazły się trzy kluczowe elementy: nazwa jednostki, hełm strażacki i skrzydła. Hełm strażacki to niezastąpiony element wyposażenia każdego strażaka, pełniący funkcję ochronną, chroniąc życie strażaka w trakcie trudnych akcji ratunkowych. Skrzydła to z kolei nawiązanie do miejsca, w którym funkcjonuje jednostka. Dęblin, ze względu na wojska lotnicze, popularnie nazywany jest „stolicą polskich skrzydeł” czy „Miastem Orląt”. Skrzydła to również symbol, przez który druhowie z OSP Dęblin Masów chcą pokazać, że swoich mieszkańców biorą pod swoje skrzydła, chcąc zapewnić im bezpieczeństwo.

zj

Urzędnicy skontrolują szamba

Gmina Nowodwór zapowiada kontrolę szamb i przydomowych oczyszczalni ścieków

Urzędnicy planują w tym roku skontrolować 500 szamb i przydomowych oczyszczalni ścieków. Mieszkańcy mogą wkrótce spodziewać się wizyt kontrolerów.

Celem kontroli jest sprawdzenie, czy na posesjach znajdują się bezodpływowe zbiorniki na ścieki (szamba) lub przydomowe oczyszczalnie ścieków oraz czy właściciele mają dokumenty potwierdzające regularny wywóz nieczystości do oczyszczalni. Przypominamy, że takie usługi mogą świadczyć tylko uprawnione firmy.

Zgodnie z przepisami o utrzymaniu czystości i porządku w gminach, takie kontrole muszą odbywać się co najmniej raz na dwa lata. Urzędnicy przypominają, że prawo lokalne nakazuje właścicielom szamb wywozić nieczystości do oczyszczalni minimum dwa razy w roku, a posiadaczom przydomowych oczyszczalni - przynajmniej raz w roku. Warto stosować się do zasad i nie utrudniać pracy kontrolerom, bo grozi za to grzywna od 500 do 5 tys. zł.

- *Gmina ma też obowiązek prowadzenia ewidencji zbiorników bezodpływowych na nieczystości ciekłe oraz ewidencji przydomowych oczyszczalni. Każdy mieszkaniec gminy Nowodwór, który nie dokonał takiego zgłoszenia, powinien jak najszybciej wypełnić druk zgłoszenia i dostarczyć go do urzędu gminy* - przypomina wójt Ryszard Piotrowski.

zj

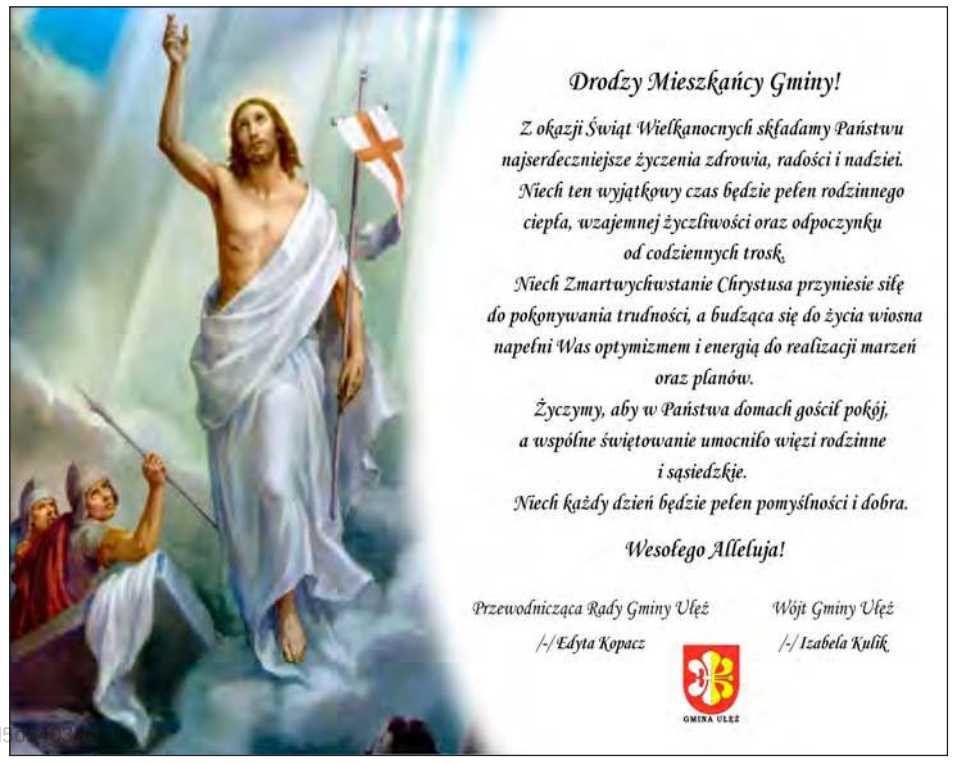

15 LAT PO TRAGEDII W SMOLEŃSKU

Mieszkańcy Ryk oddali hołd 96 ofiarom katastrofy smoleńskiej, w tym prezydentowi Lechowi Kaczyńskiemu i pochodzącemu z Ryk lekarzowi prezydenta - Wojciechowi Lubińskiemu

10 kwietnia przedstawiciele samorządu powiatu ryckiego, gminy Ryki oraz lokalnych organizacji uczcili pamięć ofiar katastrofy smoleńskiej podczas uroczystości rocznicowej. Na zdjęciu zastępca burmistrza Jacek Wasilewski, proboszcz ks. kan. Stanisław Chodźko, burmistrz Jarosław Zaczek, sekretarz gminy Marek Jóźwik oraz przewodniczący rady miejskiej Tomasz Kujda

10 kwietnia, w 15. rocznicę katastrofy smoleńskiej przedstawiciele samorządu powiatu ryckiego, gminy Ryki oraz lokalnych organizacji złożyli hołd ofiarom jednej z największych tragedii współczesnej Polski. Uroczystość była wyrazem pamięci o 96 osobach, w tym Parze Prezydenckiej - Lechu i Marii Kaczyńskich - oraz pochodzącym z Ryk lekarzu prezydenta, Wojciechu Lubińskim.

10 kwietnia 2010 roku samolot Tu-154M z delegacją najwyższych władz państwowych rozbił się w Smoleńsku, zabierając życie prezydentowi, jego małżonce, przedstawicielom rządu, wojska i duchowieństwa. Wśród nich był Wojciech Lubiński, którego postać pozostaje szczególnie bliska mieszkańcom Ryk.

W czwartek władze powiatu i gminy, wraz z lokalnymi instytucjami, uczciły pamięć ofiar. Pod pamiątkową tablicą złożono kwiaty i zapalono znicze, przypominając, że tragedia wciąż żyje w sercach społeczności.

Rocznica smoleńska to nie tylko czas żałoby, ale i refleksji nad wartościami, które reprezentowali zmarli. Samorządowcy powiatu ryckiego podkreślili, że pamięć o ofiarach zobowiązuje do pielęgnowania ich dziedzictwa - patriotyzmu, służby publicznej i troski o wspólne dobro.

Czad wciąż groźny

Choć wiosna w pełni, tlenek węgla nadal zagraża mieszkańcom. W Rykach czujnik czadu uratował domowników przed tragedią

Rzecznik ryckiej straży pożarnej zachęca do wyposażenia mieszkania w czujnik tlenku węgla. - Wykrywa już minimalne, a nadal bezpieczne dla życia stężenie tlenku węgla w powietrzu i natychmiast to sygnalizuje. Włącza się głośny alarm i miga czerwona dioda - mówi mł. bryg. Jarosław Lasek

Sezon grzewczy jeszcze trwa, a wraz z nim ryzyko zatrucia tlenkiem węgla. Mieszkańcy domu przy ul. Kordiana w Rykach przeżyli chwile grozy, gdy czujnik CO w piwnicy wykrył niebezpieczne stężenie czadu. W domu przebywały dwie osoby.

Służby ratunkowe szybko zareagowały. - *Działania straży pożarnej polegały na zabezpieczeniu miejsca zdarzenia, sprawdzeniu wszystkich pomieszczeń miernikiem wielogazowym. Pomiary wskazały około 50 ppm CO w piwnicy, na parterze i pierwszym piętrze. W łazience na ostatniej kondygnacji, gdzie znajdował się piecyk gazowy do podgrzewania wody, pomiar wykazał 105 ppm CO* - relacjonuje mł. bryg. Jarosław Lasek z KP PSP w Rykach. Strażacy wyłączyli piecyk, odcięli dopływ gazu i przewietrzyli budynek. Kolejny pomiar nie wykazał obecności czadu. Ratownicy medyczni zajęli się mieszkańcami, którzy na szczęście nie ucierpieli.

CICHY ZABÓJCA

Tym razem obyło się bez tragedii, ale czad pozostaje śmiertelnym zagrożeniem. Jest bezwonny, bezbarwny i bez smaku, przez co nie sposób go wyczuć. Łatwo wiąże się z hemoglobiną, blokując dopływ tlenu do organizmu, co może prowadzić do niedotlenienia tkanek i śmierci.

Zatrucia czadem nasilają się w sezonie grzewczym. Ich najczęstsze przyczyny to wadliwe lub niesprawne urządzenia grzewcze, niewłaściwa ich eksploatacja, zatkane przewody kominowe, niedrożna wentylacja oraz pożary. - *Nie należy używać uszkodzonych instalacji i urządzeń grzewczych, zarówno elektrycznych, gazowych, jak i na paliwo stałe. Trzeba regularnie czyścić kanały kominowe i wentylacyjne - zaniedbania tych czynności często prowadzą do pożarów i śmiertelnych zatruć tlenkiem węgla* - ostrzega rzecznik ryckiej straży pożarnej.

Zdarzenie w Rykach pokazuje, jak ważne są czujniki tlenku węgla. Te niedrogie urządzenia wykrywają nawet minimalne, jeszcze bezpieczne stężenie czadu, alarmując głośnym sygnałem i migającą diodą. - *Taki czujnik może uratować życie* - podkreślają strażacy.

Wesołego Alleluja

Z okazji nadchodzących Świąt Wielkanocnych składamy najserdeczniejsze życzenia zdrowia, pogody ducha i prawdziwej radości. Niech Zmartwychwstanie Pańskie napełni nas pokojem i wiarą, niech będzie czasem wyjątkowym, pełnym wzajemnej życzliwości i dobroci. Radosnego Alleluja!

Przewodniczący Rady Gminy Kłoczew
Marek Cąkała

Wójt Gminy Kłoczew
Zenon Stefanowski

Wielkanoc 2025

Siły i mądrości płynącej z tajemnicy
Zmartwychwstania Pańskiego, wszelakich łask bożych,
pogodnych, zdrowych Świąt Wielkanocnych,
pomyślności w życiu zawodowym i osobistym
mieszkańcom gminy Nowodwór
oraz wszystkim czytelnikom gazety
Twój Głos życzą

Przewodnicząca Rady Gminy Nowodwór
Urszula Stachnio

Wójt Gminy Nowodwór
Ryszard Piotrowski

eprasa.pl 6d5d540346

PKP WSTRZYMAŁO ROZBIÓRKĘ HISTORYCZNEGO DWORCA

Mieszkańcy Leopoldowa widzą iskierkę nadziei dla starego dworca PKP. - Dopóki stoją jeszcze ściany, jest szansa na uratowanie budynku - mówi Marian Pyciński. Po demontażu części dachu firma zajmująca się rozbiórką niespodziewanie opuściła teren.

Mieszkańcom Leopoldowa zależy na ocaleniu budynku dworca. Po tym, jak prace rozbiórkowe zostały wstrzymane, nadzieje znów ożyły

Piątek, 4 kwietnia, był sądnym dniem dla losów dworca PKP w Leopoldowie. Rano pojawiła się ekipa, która otrzymała zlecenie jego rozbiórki. Wybudowany w 1924 roku obiekt został wyłączony z użytkowania przez PKP w pierwszej połowie lat 90. Od tego czasu popadał w coraz większą ruinę, ale mieszkańcy wciąż wierzyli, że wróci do dawnej świetności. Przez dekady dworzec był centrum życia kulturalnego Leopoldowa. Działała tu poczta, wyświetlano filmy, a w latach 90. miejscowy klub sportowy prowadził kawiarnię. W latach 30. poczekalnia służyła jako kaplica, w której odprawiano Msze święte. - *Mam ogromny sentyment do tego miejsca. Mój dziadek przez wiele lat był zawiadowcą w Leopoldowie, a przyjechał tu do pracy z Wieliczki. Tu urodził się i wychował mój ojciec, całe swoje życie związał również z koleją, skończył szkołę kolejową w Dęblinie i został maszynistą, pracował włącznie ze szkołą 40 lat na kolei* - wspomina Agnieszka Pacuszka. Osób z sentymentem do dworca jest więcej. Praktycznie każda rodzina w okolicy miała kogoś, kto pracował na PKP.

POŁOWY DACHU JUŻ NIE MA

Niestety jedynym pomysłem PKP na przyszłość dworca w Leopoldowie było jego wyburzenie. Na nic zdały się protesty mieszkańców. Parę lat temu burmistrz Ryk otrzymał petycję z 900 podpisami, ale chętnego na przejęcie obiektu nie było. Teraz, gdy część dachu „zniknęła", mieszkańcy znów się mobilizują. Przygotowują nową petycję. - *Dopóki stoją jeszcze ściany, jest szansa na uratowanie budynku* - mówi Marian Pyciński.

W ubiegłym tygodniu gmina Ryki wysłała dwa pisma do PKP. W pierwszym burmistrz zażądał wstrzymania rozbiórki, wskazując, że stanowi ona istotny problem społeczny dla mieszkańców, a gmina nie została powiadomiona o planach. „Brak informacji o planowanej rozbiórce uniemożliwił gminie Ryki wypowiedzenie się w sprawie wpływu tej decyzji na życie mieszkańców oraz ewentualne działania zmierzające do utrzymania tak wartościowego dla społeczności lokalnej budynku" - czytamy w piśmie. Tego samego dnia robotnicy opuścili teren, choć dach jednej części został całkowicie zdemontowany. Trzy dni później gmina poprosiła o pilne zabezpieczenie budynku przed opadami w miejscu, gdzie rozebrano poszycie i konstrukcję dachu.

WAŻNE MIEJSCE DLA MIESZKAŃCÓW

- *Zwróciliśmy się o wstrzymanie rozbiórki, żeby pomyśleć jeszcze o przyszłości tego budynku* - informuje burmistrz Jarosław Żaczek i zapowiada, że chciałby w tej sprawie spotkać się z przedstawicielami PKP oraz zarządem powiatu. - *Być może jest to moment, żeby do tematu dworca powrócić* - dodaje włodarz.

Do sprawy dworca w Leopoldowie powrócimy.

ZJ

Mieszkańcy wspominają

Agnieszka Pacuszka: Codziennie przez całe swoje życie przechodzę obok tego dworca. Jest on świadkiem wielu moich zabaw z dzieciństwa z moimi rówieśnikami. Tu toczyło się całe życie towarzyskie naszej wsi, za dobrych czasów zjeżdżaliśmy nawet na sankach z piwnicy obok. Chciałabym, żeby odżył i odzyskał dawny wygląd i mógł nam służyć następne 100 lat.

Krystyna Żaczek: Na terenie dworca spędzaliśmy nasze młode lata. Był też bufet, w którym można było kupić oranżadę, cukierki, ciastka i inne produkty. Teraz na pewno przydałaby się sala dla KGW czy zespołu śpiewaczego, żeby można było się spotkać, czy dla Stowarzyszenia Leopoldów. Jest to nasz zabytek, o który powinno się zadbać.

Piotr Pyciński: Dla mnie jest on domem z dzieciństwa z wszystkimi pięknymi wspomnieniami z tego czasu. Miejscem obserwacji odpowiedzialnej pracy kolejarzy. W czasie, gdy jeszcze funkcjonowała stacja, to było najbardziej zadbane miejsce w Leopoldowie, zawsze pełne ludzi...

Anna Kujawska: Pamiętam jeszcze czasy, gdy była poczekalnia i kasa biletowa, można było zaczekać na pociąg, schronić się przed deszczem. Ale przede wszystkim to budynek, który ma swoją historię. Można powiedzieć, nasz lokalny zabytek. Dziwię się, że zamiast wyremontować i dać mu drugie życie, stworzyć coś, co zintegruje społeczność, zapadła decyzja o jego rozbiórce.

Odeszli od nas

4 marca 2025r. zmarł
Marian WOJTAŚ
z Deblina
przeżył 86 lat

4 kwietnia 2025r. zmarł
Marian WOJDAT
z Dęblina
przeżył 73 lata

4 kwietnia 2025r. zmarła
Ewa OPIEKA
z Dęblina
przeżyła 77 lat

4 kwietnia 2025r. zmarł
Ernest BŁASZCZYK
z Ryk
przeżył 51 lat

8 kwietnia 2025r. zmarła
Leokadia GORDAT
z Dęblina
przeżyła 94 lata

8 kwietnia 2025 r. zmarł
Krzysztof KEMBŁOWSKI
z Dęblina
przeżył 72 lata

9 kwietnia 2025r. zmarła
Elżbieta Aleksandra KOZERA
z Ryk
przeżyła 72 lata

10 kwietnia 2025 r. zmarła
Krystyna ZENDEROWSKA
ze Stężycy
przeżyła 65 lat

11 kwietnia 2025 r. zmarła
Barbra FRELISZEK
z Dęblina
przeżyła 96 lat

11 kwietnia 2025r. zmarła
Wanda KRUPIŃSKA
z Nowodworu
przeżyła 79 lat

14 marca 2025r. zmarł
Mieczysław MARCINIAK
z Grabowa Szlacheckiego
przeżył 83 lata

eprasa nr 6d5 10346

JEST WOLA POWIATU DO „PRZEJĘCIA" DĘBLIŃSKIEJ SZKOŁY SPECJALNEJ

- Szkoła istnieje i od września też nie zostanie zlikwidowana. Będziemy szukać rozwiązań, żeby bezpiecznie, zgodnie z prawem zarówno dla powiatu jak i miasta Dęblin znaleźć organ prowadzący dla tej szkoły - mówi wicestarosta Monika Kośmińska

- Nie dziwcie się, że się niepokoimy. Tu chodzi o nasze ukochane dzieci. My walczymy o nasze dzieci, to jest ich miejsce. One tu są u siebie więc chcemy zapewnienia, że będzie dobrze, że nasze dzieci będą mogły spokojnie pójść do szkoły, którą kochają - zaapelowała w imieniu rodziców Anna Siemierzewicz

- Ja ten Ośrodek znam i mnie nikt nie musi przekonywać do tergo, żeby go przejmować, ale sytuacja prawnie jest bardzo zagmatwana - mówiła wicestarosta Monika Kośmińska. - Bardzo się cieszę, bo po raz pierwszy usłyszałem odpowiedź, że powiat wykazuje dobrą wolę - odpowiedział burmistrz Dariusz Bytniewski

W Specjalnym Ośrodku Szkolno-Wychowawczym w miniony czwartek było znacznie tłoczniej niż zwykle. Oprócz wychowanków i pracowników, do placówki przybyli także rodzice oraz przedstawiciele samorządu dęblińskiego i powiatowego. Celem spotkania było przedstawienie obecnej sytuacji Ośrodka - sposobu jego funkcjonowania, stanu technicznego oraz organizacji. To ważne, ponieważ od kilku miesięcy miasto Dęblin, które od 30 lat pełni funkcję organu prowadzącego, zapowiada chęć przekazania tego zadania starostwu powiatowemu. Dyskusja trwa, ale decyzji wciąż brak, bo - jak się okazuje - sprawa jest bardziej złożona, niż mogłoby się wydawać.

NA NAJWYŻSZYM POZIOMIE

O znaczeniu placówki dla całego powiatu nie trzeba nikogo przekonywać - mówią same liczby. Do Ośrodka uczęszcza łącznie 160 dzieci i młodzieży z różnymi niepełnosprawnościami. Sama Specjalna Szkoła Podstawowa liczy 69 uczniów. Cztery lata temu od podstaw wybudowano przedszkole. W strukturze placówki funkcjonują także: szkoła przysposabiająca do pracy, dział wczesnego wspomagania oraz grupa wychowawcza (internat).

- *Naszą misją jest dobro dzieci i staramy się, aby warunki rozwoju naszych podopiecznych oraz standard pobytu były na coraz wyższym poziomie* - zapewnia Beata Kursa, dyrektor SOSW w Dęblinie.

Dwa lata temu cały obiekt przeszedł kompleksową termomodernizację. Warunki są obecnie bardzo dobre. Dlaczego więc miasto chce zrezygnować z prowadzenia placówki? Odpowiedź jest prosta - chodzi o pieniądze. Zdaniem burmistrza Dęblina, nowy sposób naliczania dotacji dla samorządów sprawił, że Dęblin przestał otrzymywać tzw. potrzeby oświatowe, czyli dawną subwencję oświatową. Przyczyną jest wysoki wskaźnik podatkowy na jednego mieszkańca. W uproszczeniu - dęblinianie są uznawani za zamożnych, więc samorząd nie kwalifikuje się do pomocy finansowej, mimo że sytuacja budżetowa miasta jest trudna.

DĘBLIN JAK DOBRA CIOCIA

- *Jesteśmy w bardzo trudnej sytuacji finansowej. Gdyby nie to, pewnie byśmy po to rozwiązanie (przekazanie SOSW – przyp. red.) nie sięgali, ale jesteśmy zmuszeni* - mówi burmistrz Roman Bytniewski.

Przez 30 lat miasto prowadziło Ośrodek, co roku dokładając do jego działalności.

- *Jako Dęblin ponosimy koszty za wszystkie gminy powiatu ryckiego i spoza niego. Chcemy szukać złotówek i przestać być dobrą ciocią, która za kogoś finansuje funkcjonowanie Ośrodka* - podkreśla burmistrz.

Do 2024 roku wydatki placówki - przekraczające 9 mln zł - były pokrywane w 93% ze środków zewnętrznych: subwencji, dotacji i innych źródeł.

- *Ze środków własnych Dęblin wydał ok. 600 tys. zł. W ponad 9-milionowym budżecie to naprawdę niewiele. Ten Ośrodek prawie sam się finansował* - mówi skarbnik Agnieszka Majewska-Grobel. - *Przy braku subwencji, niezależnie od chęci burmistrza czy zaangażowania pani dyrektor, nie będziemy w stanie prowadzić Ośrodka na taką skalę w kolejnych latach* - dodaje skarbnik.

Stąd pomysł, by prowadzenie SOSW przejął powiat, który miałby szansę ponownie otrzymywać subwencję z budżetu państwa.

W POSZUKIWANIU DOBREGO ROZWIĄZANIA

Sytuacja okazuje się jednak bardziej skomplikowana. Obecnie w strukturze Ośrodka funkcjonuje przedszkole i szkoła podstawowa - oba te zadania należą do obowiązków własnych gminy. Dodatkowo, problematyczna jest kwestia własności nieruchomości. Miasto początkowo proponowało użyczenie obiektów, jednak powiat odnosił się do tego pomysłu sceptycznie.

Teraz pojawiła się nowa propozycja - darowizna, z klauzulą przeznaczenia wyłącznie na cele SOSW.

- *Ta propozycja jest nowa i o tym rozmawiamy* - oznajmia wicestarosta Monika Kośmińska, która reprezentowała starostę podczas spotkania. Jednocześnie zaznacza, że sytuacja nadal pozostaje prawnie skomplikowana.

- *Wszystkim jest ciężko. Powiat też jest w trudnej sytuacji. Każdy szuka pieniędzy, ale oprócz finansów musimy brać pod uwagę również czynnik ludzki* - podkreśla wicestarosta.

- *Będziemy szukać rozwiązań, by bezpiecznie i zgodnie z prawem - zarówno dla powiatu, jak i miasta Dęblin - znaleźć organ prowadzący dla tej szkoły* - zapewnia Monika Kośmińska.

Zbigniew Jończyk

Roman Bytniewski, burmistrz Dęblina

Bardzo się cieszę, bo po raz pierwszy usłyszałem, że powiat wykazuje dobrą wolę. Dobrze, że do tego spotkania doszło, bo gdyby nie doszło, to dalej przeciągalibyśmy to w czasie. Uspokajam, że szkoła będzie dalej funkcjonowała. Nigdy nie mówiłem o jej likwidacji i nie ma mowy, żeby to nastąpiło, dlatego szukamy rozwiązania z powiatem.

Dariusz Szczygielski, starosta rycki

Na spotkaniu pan burmistrz potwierdził, że miasto jest w trudnej sytuacji finansowej i oczekuje pomocy od powiatu. Ustalono, że 24 kwietnia odbędzie się z inicjatywy powiatu spotkanie władz powiatu z panem burmistrzem. Oczekujemy, że poznamy wreszcie, które placówki pan burmistrz chciałby przekazać powiatowi i na jakich warunkach. Oczekujemy również, że władze miasta zakończą rozpowszechnianie informacji, że nie otrzymują subwencji oświatowej, a powiat taką otrzymuje - subwencja oświatowa obecnie nie istnieje, ponieważ wprowadzono nowe zasady finansowania samorządów. Mamy także nadzieję, że do wywierania presji na mnie i zarząd powiatu nie będą wykorzystywani radni i rodzice dzieci przebywających i uczących się w SOSW. To nie w porządku, że rodzice i pracownicy placówki są straszeni likwidacją placówki i radykalnym ograniczeniem naboru.

eprasa.pl 6d5ij340346

Stronę redaguje Tomasz Kępka
Tel. 511 192 743, e-mail: tomaszkepka@twojglos.pl,

Symbolem stał się guzik od munduru

Zostali pozbawieni życia strzałem w tył głowy, po czym oprawcy wrzucili ich do dołów śmierci. 85 lat temu tysiące polskich mundurowych padło ofiarą sowieckiego ludobójstwa m.in. w lasach Katynia

Prelekcję o Katyniu wygłosiła prezes Towarzystwa Przyjaciół Ryk, Hanna Witek. Uczestnicy mogli też obejrzeć film autorstwa ósmoklasistki Oliwii Witek „Życie w cieniu Katynia - Historia o pannie z miasta i chłopcu ze wsi", opowiadający o zamordowanym przez NKWD w Katyniu Władysławie Deszczce, kartografie, doktorze geografii, który był bliskim kuzynem prapradziadka Oliwii. Prezentacja zdobyła I miejsce w kategorii szkół podstawowych w Ogólnopolskim Konkursie Historycznym dla młodzieży pod nazwą „Katyń 2024" zorganizowanym przez Stowarzyszenie Parafiada oraz Muzeum Katyńskie

Jedną z ofiar Katynia był mieszkaniec Ryk, Bolesław Celiński (fot. Towarzystwo Przyjaciół Ryk)

„Katyńczykiem" był także Zygmunt Marcinek. Mimo, że pochodził z Trojanowa, jego związki sięgają Ryk i Dęblina (fot. Towarzystwo Przyjaciół Ryk)

W 2025 roku, ogłoszonym przez Sejm Rokiem Polskich Bohaterów z Katynia, Charkowa, Miednoje, Bykowni i innych miejsc, Towarzystwo Przyjaciół Ryk uczciło lokalne ofiary tej zbrodni. - *Niech ich ofiara będzie dla nas zobowiązaniem do pielęgnowania prawdy, wolności i suwerenności* - mówi Hanna Witek, prezes TPR. Spotkanie miłośników historii odbyło się 9 kwietnia w pałacu.

POLICJANCI, ŻANDARMI, STRAŻNICY...

Prezes Towarzystwa przypomniała genezę ludobójstwa na polskich oficerach i mundurowych. - *17 września 1939 roku broniąca się przed napaścią Niemiec Polska została zdradziecko zaatakowana przez sowiecką Rosję. Wkroczenie Armii Czerwonej na wschodnie tereny II Rzeczypospolitej wiązało się z licznymi aresztowaniami przedstawicieli polskiej inteligencji. Do sowieckiej niewoli trafiło ponad 200 tys. polskich jeńców. Szeregowych po relatywnie krótkim czasie zwolniono. Część trafiła do obozów pracy. Polskich oficerów Sowieci zamknęli w specjalnych obozach NKWD w Kozielsku, Starobielsku i Ostaszkowie. Trafiło tam wielu generałów, m.in. Mieczysław Smorawiński, Bronisław Bohaterewicz, Stanisław Haller czy pochodzący z Sokoła, par. Gończyce, gen. Kazimierz Łukoski - Orlik* - zauważa Witek.

Zatrzymani obywatele polscy przewożeni byli do więzień, ale przede wszystkim do obozów specjalnych w Kozielsku, Starobielsku i Ostaszkowie. W obozach Kozielsku i Starobielsku przebywali oficerowie Wojska Polskiego i KOP-u, oficerowie rezerwy, reprezentujący w cywilnym życiu różne zawody. Byli to lekarze, naukowcy, nauczyciele, inżynierowie, prawnicy, artyści i inni. Zaś w Ostaszkowie osadzono oficerów i szeregowych Policji Państwowej, Policji województwa Śląskiego, funkcjonariuszy Żandarmerii Wojskowej, Korpusu Ochrony Pogranicza, Straży Granicznej, Straży Więziennej, agentów wywiadu i kontrwywiadu, pracowników sądownictwa, osadników wojskowych i księży.

MORDOWANI STRZAŁEM W POTYLICĘ

Warunki obozowego życia były skrajnie trudne, zwłaszcza zimą, gdzie temperatura powietrza często spadała poniżej 40 stopni Celsjusza. - *Jeńcy zmuszani byli do ciężkiej, wyczerpującej pracy fizycznej. Ponadto ze strony NKWD poddawano ich presji psychicznej, przesłuchaniom i indoktrynacji propagandowo-politycznej. Działaniami tymi kierowali specjalnie wydelegowani do obozów sowieccy funkcjonariusze. Starali się zwerbować Polaków do współpracy, ale zdecydowana większość odmówiła. Tylko nieliczni oficerowie, którzy przystali na sowieckie warunki, mieli być wykorzystani w obozach jako agentura, a w przyszłości przy tworzeniu jednostek współpracujących z Sowietami* - przypomina prezes TPR.

Los wielu polskich oficerów i funkcjonariuszy ostatecznie przypieczętowany został 5 marca 1940 roku, gdy Józef Stalin na wniosek Ławrientija Berii, szefa NKWD, wydał decyzję o ich wymordowaniu. Ten podpis pod decyzją zdecydował o skazaniu na śmierć prawie 26 000 osób przebywających od jesieni 1939 roku w obozach specjalnych i więzieniach NKWD na terenach zachodniej Ukrainy i Białorusi. Ofiary „zbrodni katyńskiej" grzebano w zbiorowych mogiłach w Katyniu, Miednoje, Charkowie, Bykowi k. Kijowa, Chersoniu, Kuropatach k. Mińska i w innych nieznanych dotąd miejscach na terenie Rosji sowieckiej.

Od 3 kwietnia do 19 maja 1940 roku, codziennie, setkami wywożono jeńców z miejsca przetrzymywania i mordowano strzałem w potylicę. Następnie zwłoki wywożono i zakopywano w ogromnych dołach, rzucając jedne na drugie.

14,5 TYSIĄCA OFIAR LUDOBÓJSTWA

W przypadku Katynia część ofiar - oficerów Wojska Polskiego - przywożono do lasu i mordowano nad dołami. Jeńców z obozu w Ostaszkowie wywożono do siedziby NKWD w Kalininie (dzisiaj Twerze), według wcześniej przygotowanych list dyspozycyjnych, i tam w piwnicach budynku pozbawiano życia strzałem w tył głowy. Następnie ciała były wywożone do miejscowości Miednoje i zakopywane w dołach śmierci.

Więźniów obozu w Kozielsku transportowano przez Smoleńsk i Gniezdowo, a mordowano w Lesie Katyńskim. Osoby uwięzione w obozie starobielskim tragiczna śmierć spotkała w siedzibie NKWD obwodu charkowskiego, a ciała legły w dołach w rejonie wsi Piatichatki.

Łącznie Sowieci wymordowali ponad 14,5 tys. polskich oficerów. Znalazła się wśród nich także kobieta, ppor. pilot Janina Lewandowska. Śmierci uniknęło jedynie 395 osób.

Oprócz oficerów życie straciły także osoby przetrzymywane w więzieniach tzw. Zachodniej Ukrainy i Zachodniej Białorusi. Byli wśród nich oficerowie, policjanci, działacze polityczni i społeczni, pracownicy wymiaru sprawiedliwości, urzędnicy państwowi. Z dokumentów archiwalnych przekazanych Polsce w latach 90. XX wieku – tzw. listy białoruskiej i ukraińskiej – wiemy, że zamordowano 7305 osób. Co najmniej 1980 z nich zostało pogrzebanych we wsi Bykowni. Dotąd udało się zidentyfikować tylko kilka z tych ofiar.

BYLI STĄD, POLEGLI NA WSCHODZIE

Również Ziemia Rycka ma swoich „katyńczyków". Na Wschodzie rozstrzelany został st. post. Policji Państwowej Józef Piecyk, syn Jana i Pauliny z Rutkowskich, urodzony 17 grudnia 1884 r. w Rykach. Służbę w policji pełnił w lubelskim. Od 1931 r. do września 1939 r. pracował na posterunku w Kamieniu (pow. puławski). We wrześniu 1939 r. został ranny, a po aresztowaniu stał się jeńcem obozu w Ostaszkowie. Sowieci zamordowali go w Miednoje.

W Rykach, 10 października 1905 r., urodził się też kpt. Bolesław Celiński, syn Józefa i Katarzyny z Jeżewskich. Podczas wybuchu wojny służył w 40 Pułku Piechoty „Dzieci Lwowskich", pełniąc funkcję zastępcy oficera mobilizacyjnego pułku. Jeszcze we wrześniu 1939 r. stał się dowódcą 8 improwizowanego batalionu z Ośrodka Zapasowego 5 Dywizji Piechoty i uczestnikiem obrony Lwowa. Po napaści Sowietów został osadzony w jednym z więzień na Ukrainie, a następnie zamordowany wiosną 1940 r. Jego szczątki znajdują się na cmentarzu w Bykowni.

Związani z naszym terenem byli też ppor. piech. rez. Zygmunt Franciszek Marcinek i st. przod. PP Andrzej Raczkiewicz. Zygmunt Marcinek był synem Ignacego i Marianny z Makulców. Urodził się 5 kwietnia 1913 r. w majątku w Trojanowie. Był absolwentem gimnazjum w Grodzisku Mazowieckim (1934 r.), dywizyjnego kursu podchorążych piechoty przy 18 Pułku Piechoty (1933 r.) i Szkoły Podchorążych Piechoty w Zambrowie. Odbył ćwiczenia rezerwy w 10 pp. (1936, 1938). W 1938 r. dowództwo przydzieliło go do 72 Pułku Piechoty. Po odbyciu służby wojskowej pracował w Urzędzie Gminy w Rykach, następnie w Centrum Wyszkolenia Lotnictwa nr 1 w Dęblinie. W 1938 r. został awansowany do stopnia podporucznika. Był jeńcem obozu w Starobielsku, zamordowanym w Charkowie. Natomiast Andrzej Raczkiewicz, syn Łukasza, urodzony w 1905 r., podczas wybuchu wojny pełnił służbę na posterunku w Rykach. Był jeńcem obozu w Ostaszkowie, a życie stracił w Miednoje.

Hanna Witek, opr. Tomasz Kępka

Upraszczam 6d5b34334

Stronę redaguje Zbigniew Jończyk
tel. 505 049 182, e-mail: jon.tg@op.pl

„HOSANNA, SYNOWI BOŻEMU!”

Niedziela Palmowa w Kościele Katolickim rozpoczęła najważniejszy i najbardziej uroczysty okres w roku liturgicznym - Wielki Tydzień

Zwyczaj święcenia palm pojawił się w Kościele w XI wieku. Palmy w Polsce zastępują często gałązki wierzbowe z baziami. Po ich poświęceniu zatyka się je za krzyże i obrazy, by strzegły domu od nieszczęść i zapewniały błogosławieństwo Boże. Wtykano także palmy na pola, aby Pan Bóg strzegł zasiewów i plonów przed gradem, suszą i nadmiernym deszczem. Palmy pali się a powstałym popiołem posypuje się głowy wiernych w Środę Popielcową następnego roku

Szósta niedziela Wielkiego Postu, nazywana Niedzielą Palmową lub Niedzielą Męki Pańskiej, upamiętnia uroczysty wjazd Jezusa do Jerozolimy pięć dni przed ukrzyżowaniem. Opisali to wszyscy Ewangeliści. Będąc w okolicy Betfage, Chrystus polecił swoim dwóm uczniom, by poszli do pobliskiej wsi i przyprowadzili znajdującego się tam osła. Na pytania, czemu to robią, Jezus kazał im odpowiedzieć: „Pan go potrzebuje”. Gdy to zrobili, Chrystus dosiadł osiołka i na nim wjechał do Jerozolimy. Lud wyszedł mu na spotkanie, słał pod nogi płaszcze i gałązki, wykrzykując: Hosanna! Błogosławiony Ten, który przychodzi w imię Pańskie. Błogosławione królestwo ojca naszego Dawida, które przychodzi. Hosanna na wysokościach! Wydarzenie to miało być spełnieniem słów ze Starego Testamentu: Raduj się wielce, Córo Syjonu, wołaj radośnie, Córo Jeruzalem! Oto Król twój idzie do ciebie, sprawiedliwy i zwycięski. Pokorny - jedzie na osiołku, na oślątku, źrebięciu oślicy.

TAJEMNICA WIELKIEGO TYGODNIA

Uroczyste Msze św. rozpoczęły się od obrzędu poświęcenia palm. Zwyczaj święcenia palm pojawił się ok. VII w. na terenach dzisiejszej Francji. Podczas każdej Mszy św., zgodnie z wielowiekową tradycją, odczytany został opis Męki Pańskiej. Niedziela Palmowa to również początek najważniejszego i najbardziej uroczystego okresu w roku liturgicznym - Wielkiego Tygodnia. Święte Triduum Paschalne rozpocznie się w Wielki Czwartek wieczorem. Przed południem w katedrze siedleckiej odbędzie się Msza Krzyżma, na której biskup poświęci olej krzyżma używany podczas udzielania sakramentu chrztu świętego i olej chorych, którym namaszcza się cierpiących w ich drodze do Boga. Wielki Czwartek to dzień ustanowienia Eucharystii i Sakramentu Kapłaństwa. Na zakończenie Mszy św. w tym dniu, wspominając pojmanie i uwięzienie Pana Jezusa, nastąpi przeniesienie Najświętszego Sakramentu do ołtarza tradycyjnie nazywanego „Ciemnicą”, symbolizującego opuszczenie i osamotnienie Pana Jezusa.

RADOSNE ALLELUJA

Wielki Piątek to jedyny dzień w roku, w którym nie sprawuje się Mszy św. W ciągu dnia wierni trwają na modlitwie, adorując uwięzionego Jezusa. Wieczorem ma miejsce Liturgia, w czasie której rozważana będzie Męka Jezusa Chrystusa, a po niej nastąpi adoracja krzyża. W Wielki Piątek obowiązuje wszystkich wstrzemięźliwość od potraw mięsnych od 14. roku życia, natomiast post ilościowy (trzy posiłki, w tym jeden do syta) obowiązuje od 18. do 60. roku życia.

Wielka Sobota jest dniem adoracji Najświętszego Sakramentu w grobie Pańskim w ciągu dnia. Jest to czas upamiętniający zstąpienie Chrystusa do otchłani, nadal obowiązuje cisza i zaduma nad śmiercią Chrystusa. Kapłani święcą również pokarmy na wielkanocny stół. Wieczorem rozpoczyna się Wigilia Zmartwychwstania Pańskiego. Uroczysta i najbogatsza w ciągu roku liturgia oznajmi zmartwychwstanie Chrystusa. Po poświęceniu ognia i zapalenia Paschału, wysłuchaniu słowa Bożego, znów po 40 dniach Wielkiego Postu wierni zaśpiewają radosne ALLELUJA!.

W wielkanocny poranek Niedzieli Zmartwychwstania uroczysta procesja rezurekcyjna z biciem dzwonów i radosnym śpiewem ogłosi wszystkim, że Pan zmartwychwstał i jest z nami.

Zbigniew Jończyk

W Niedzielę Palmową obowiązuje czerwony kolor szat liturgicznych. Mimo to uroczystość ma wymowę radosną, gdyż rozpoczyna ciąg wydarzeń, przez które dokonało się zbawienie świata. Tuż przed Mszą św. ks. Marcin Dąbrowski, proboszcz parafii św. Jakuba Apostoła, poświęcił przyniesione do kościoła palmy

W niedzielę wierni przybyli do kościoła z palmami. Największą była ta przygotowana przez grupę parafianek, która przyozdobiła ołtarz

eprasa.pl 6d5d540346

KALENDARZ LITURGICZNY

15 kwietnia, wtorek
- POŻAR KATEDRY NOTRE-DAME W PARYŻU (2019 R.)

16 kwietnia, środa
PATRON DNIA: ŚW. BERNADETTA SOUBIROUS
- UR. JOSEPH RATZINGER, PAPIEŻ BENEDYKT XVI (1927 R.)

17 kwietnia, czwartek
WIELKI CZWARTEK
- PAPIEŻ KLEMENS VIII KANONIZOWAŁ JACKA ODROWĄŻA (1594 R.)
- PAPIEŻ PIUS XI KANONIZOWAŁ ANDRZEJA BOBOLĘ (1938 R.)

18 kwietnia, piątek
WIELKI PIĄTEK MĘKI PAŃSKIEJ
PATRON DNIA: ŚW. GAŁDYN
- JAN PAWEŁ II BEATYFIKOWAŁ SIOSTRĘ FAUSTYNĘ KOWALSKĄ (1993 R.)
- ROZPOCZĘŁO SIĘ KONKLAWE, KTÓRE NASTĘPNEGO DNIA WYBRAŁO NA PAPIEŻA KARD. JOSEPHA RATZINGERA (2005 R.)

19 kwietnia, sobota
WIGILIA PASCHALNA
PATRON DNIA: ŚW. EKSPEDYT
- KARD. JOSEPH RATZINGER ZOSTAŁ OBRANY PAPIEŻEM I PRZYBRAŁ IMIĘ BENEDYKT XVI (2005 R.)

20 kwietnia, niedziela
NIEDZIELA ZMARTWYCHWSTANIA PAŃSKIEGO
PATRON DNIA: ŚW. AGNIESZKA Z MONTEPULACIANO

21 kwietnia, poniedziałek
PONIEDZIAŁEK WIELKANOCNY
PATRON DNIA: ŚW. ANZELM Z CANTEBURY
- JÓZEF GLEMP OTRZYMAŁ SAKRĘ BISKUPIĄ (1979 R.)

Najważniejsze dni w roku

Wielki Czwartek
Początek Triduum Paschalnego. Tego dnia liturgia uobecnia Ostatnią Wieczerzę, ustanowienie przez Jezusa Eucharystii oraz kapłaństwa służebnego

Wielki Piątek
To dzień Krzyża. Po południu we wszystkich świątyniach katolickich odprawiana jest niepowtarzalna wielkopiątkowa Liturgia Męki Pańskiej

Wielka Sobota
Jest dniem ciszy i oczekiwania. Tradycją Wielkiej Soboty jest poświęcenie pokarmów wielkanocnych. Wieczorem liturgią światła rozpoczyna się Wielkanoc

Wielka Niedziela
Nastał brzask poranka Zmartwychwstania. Dla Chrześcijan rozpoczyna się nowe życie - życie ludzi odkupionych Męką i Krwią Chrystusa.

TRZY ZESPOŁY Z NOMINACJAMI

Jako jedyny zespół śpiewaczy z gminy Ryki na eliminacje wojewódzkie festiwalu kapel zakwalifikowały się „Moszczanianki" z Moszczanki (fot. CKiS Ryki)

Najbardziej utytułowanym zespołem jest Kawęczyn. Rok temu w finale Festiwalu Kapel i Śpiewaków Ludowych w Kazimierzu Dolnym zdobył drugie miejsce (fot. GOK Kłoczew)

Ich talent i muzykalność docenili znawcy folkloru. Sukcesem dla naszych reprezentantów zakończył się Międzypowiatowy Przegląd Kapel i Śpiewaków Ludowych

Panie z Czernica uzyskały nominację do Lublina m.in. śpiewając dawną pieśń wielkopostną (fot. GOK Kłoczew)

W tym roku artystów po raz pierwszy gościł Miejski Dom Kultury w Stoczku Łukowskim - dotychczas przeglądy odbywały się regularnie w Rykach. W gronie zespołów z powiatów łukowskiego, puławskiego i ryckiego, szczególnie wyróżniła się reprezentacja powiatu ryckiego. Spośród pięciu startujących zespołów, aż cztery pochodziły z naszego regionu.

Z gminy Ryki w eliminacjach wzięły udział Zespół Śpiewaczy „Moszczanianki" z Moszczanki oraz Zespół „Karczmiska" z Leopoldowa. Gminę Kłoczew reprezentowały natomiast „Czerniczanki z Kapelą" oraz KGW/Stowarzyszenie/Zespół „Kawęczyn". Wszystkie prezentacje oceniało profesjonalne jury z prof. Janem Adamowskim, kulturoznawcą z UMCS, na czele.

Z POCHWAŁĄ PROFESORA

Najlepiej zaprezentowała się gmina Kłoczew - oba jej zespoły otrzymały nominacje do etapu wojewódzkiego 59. Ogólnopolskiego Festiwalu Kapel i Śpiewaków Ludowych w Kazimierzu Dolnym.

Zespół „Kawęczyn" przygotował na eliminacje, zgodnie z regulaminem, trzy pieśni: maryjną „Rozwijoj się kwiecie", kolędę życzącą „Bóg wom zapłać gospodorzu" oraz weselną „Zakukoła kukowecka". Choć na scenie nie wystąpił cały skład zespołu, część reprezentacji wystarczyła, by uzyskać nominację. Warto przypomnieć, że „Kawęczyn" może mówić o kolejnym sukcesie - w ubiegłym roku nie tylko zakwalifikował się do Lublina, ale zdobył też drugie miejsce w finale w Kazimierzu. Czy uda się powtórzyć wynik? Liderka zespołu pozostaje ostrożna.

- *Zobaczymy, co będzie, jak się spodoba nasz występ w Lublinie. Nie zawsze musimy wygrywać* - zauważa Justyna Łubianka.

„Czerniczanki" przygotowały na przegląd pieśń wielkopostną „Smutny dzień nastał", kolędę „Święty Janie" oraz weselną „Wiunecku, wiunecki". Panie nie kryją radości z uzyskanej nominacji.

- *Uważamy to za duży sukces, więc jesteśmy zadowolone. Cieszyła nas też pochwała, jaką otrzymałyśmy od prof. Adamowskiego* - mówi Halina Babik, członkini zespołu.

Warto dodać, że dla „Czerniczanek" to nie pierwszy raz. Rok temu również dostały się do Lublina, a następnie reprezentowały województwo lubelskie w Bukowinie Tatrzańskiej, skąd przywiozły Grand Prix festiwalu.

AUTENTYCZNY REPERTUAR

Wśród zespołów z gminy Ryki awans do etapu wojewódzkiego wywalczyły jedynie „Moszczanianki". Panie pojechały do Stoczka w nieco okrojonym składzie i zaśpiewały kolędę życzącą „Stała się num nowina miła", pieśń weselną „Upadoj, Maniusiu" oraz żniwną „Ach to brody".

Decyzja jury o przyznaniu nominacji wywołała euforię wśród członkiń zespołu - mimo że nie był to ich debiut.

- *Jesteśmy bardzo zadowolone. Zostałyśmy miło przyjęte przez organizatorów, a na scenie poszło nam naprawdę dobrze. Widocznie dlatego dostałyśmy się do Lublina* - oznajmia Halina Jońska.

Prezes „Moszczanianek" zapowiada, że podczas eliminacji wojewódzkich wykonają te same trzy utwory.

Niestety, zespół z Leopoldowa zakończył udział w przeglądzie na etapie powiatowym - ich występ nie przyniósł awansu, ale spotkał się z ciepłym przyjęciem.

Eliminacje wojewódzkie zaplanowano na 17 maja w Centrum Spotkania Kultur w Lublinie. Wezmą w nich udział laureaci etapów powiatowych z całego województwa lubelskiego. Celem Festiwalu jest przegląd, ochrona i dokumentacja tradycji autentycznego repertuaru, stylu muzykowania i śpiewu ludowego, a także ich popularyzacja i ożywienie wśród społeczeństwa.

Tomasz Kępka

Patron na murze. Szkoła w Goździe zyskała mural

Gmina Kłoczew zakończyła modernizację szkół za ponad 4 mln zł. Zwieńczeniem prac jest mural z Henrykiem Sienkiewiczem w Szkole Podstawowej w Goździe

Samorząd Kłoczewa sfinalizowała wartą ponad 4 miliony złotych inwestycję w modernizację budynków oświatowych. Projekt objął kompleksową termomodernizację i poprawę efektywności energetycznej. Prace, w tym ocieplenie budynków, wymiana okien i drzwi oraz modernizacja systemów grzewczych, miały na celu zmniejszenie zużycia energii i poprawę warunków nauki.

Inwestycja, jedna z największych w ostatnich latach, przyniesie długoterminowe oszczędności i podniesie standard edukacji w gminie. Symbolicznym i artystycznym podsumowaniem zakończonych prac stał się mural wykonany na elewacji Szkoły Podstawowej w Goździe. Dzieło przedstawia Henryka Sienkiewicza, patrona szkoły oraz bohaterów jego najsłynniejszych powieści.

Mural nie tylko wzbogaca przestrzeń wizualną placówki, ale także przypomina o literackim dziedzictwie i wartościach przekazywanych młodemu pokoleniu.

Mural przedstawia Henryka Sienkiewicza, patrona szkoły, oraz bohaterów jego najsłynniejszych powieści

epresa.pl 6d5

PANI MARIANNA WYRZEŹBIŁA MATKĘ BOŻĄ

W niedzielę proboszcz parafii w Piotrowicach poświęcił rzeźbę, która z należytą czcią od teraz będzie noszona podczas uroczystości kościelnych

W niedzielę przed sumą w kościele w Piotrowicach została poświęcona figura Matki Bożej, wyrzeźbiona przez Mariannę Komorniczak (w środku). Teraz z należytą czcią figura będzie noszona podczas uroczystości parafialnych

Rzeźbiarstwo to życiowe hobby Marianny Komorniczak. Wszystko zaczęło się około 50 lat temu. - *W wieku 15 lat miałam pierwszą swoją wystawę w Maciejowicach, bo mieszkałam wówczas w Antoniówce* - wspomina pani Marianna. Gdy wyszła za mąż, zamieszkała w Piotrowicach i razem z rodziną żyje tu nadal. Jakiś czas temu wpadła na pomysł, aby wykonać rzeźbę dla swojej parafii. - *Gdy mieszkałam jeszcze w maciejowickiej parafii, do której należała Antoniówka, też wykonałam figurę Matki Bożej Niepokalanej i św. Maksymiliana Kolbe. Teraz pomyślałam, że najwyższa pora coś zrobić dla parafii Piotrowice, zwłaszcza, że za dużo takich figur, które można byłoby nosić podczas procesji, tu nie było* - mówi artystka. Jej prace można spotkać nie tylko w różnych miejscach w Polsce, ale również za granicą. Pomysł od razu zaakceptował proboszcz Marcin Dąbrowski.

Najpierw trzeba było przygotować odpowiednie drewno lipowe. Dopiero po jego przygotowaniu można było zabrać się do właściwej pracy. Trwała 4 miesiące. - *Lubię to robić i sprawia mi to dużo przyjemności. To dobry sposób na zajęcie w wolnym czasie, choć muszę przyznać, że nie mam już takiej siły w rękach jak kiedyś* - mówi 66-latka. Rzeźba przedstawia Matkę Bożą w koronie, tak jakby wyłaniała się z chmury, z dzieciątkiem Jezus na rękach. Na dole znalazł się również napis „Maryjo królowo Polski", różaniec, biało-czerwone róże i flaga oraz orzeł w koronie. Dzięki wykonanej podstawie przez Dawida Rulaka figurę bez problemu będą mogły nieść podczas procesji cztery osoby.

Zbigniew Jończyk

Pisanka Rafała Czmiela nagrodzona w Lublinie

Rafał Czmiel, uczeń Szkoły Podstawowej im. Polskich Noblistów w Kłoczewie, zdobył wyróżnienie w VI Wojewódzkim Konkursie na Palmę i Pisankę Wielkanocną

Uczeń szkoły w Kłoczewie zdobył wyróżnienie w VI Wojewódzkim Konkursie na Palmę i Pisankę Wielkanocną za nowoczesną pisankę

Rafał Czmiel, uczeń Szkoły Podstawowej im. Polskich Noblistów w Kłoczewie, został wyróżniony w prestiżowym VI Wojewódzkim Konkursie na Palmę i Pisankę Wielkanocną. Finał odbył się w Centrum Spotkania Kultur w Lublinie, gdzie jego współczesna pisanka zachwyciła jurorów.

W niedzielę wydarzenie zgromadziło utalentowanych twórców z całego województwa, prezentujących swoje wielkanocne prace w różnych kategoriach. Pisanka Rafała, wykonana nowoczesną techniką, zdobyła uznanie komisji, plasując młodego artystę wśród najlepszych w regionie. Sukces ucznia z Kłoczewa to powód do dumy dla całej szkolnej społeczności.

p

Najlepsi młodzi czytelnicy wybrani

Aleksandra Michalczyk triumfowała w IX Olimpiadzie Czytelniczej „Lektury? OK!", gdzie uczniowie z powiatu zachwycili wiedzą o literaturze

Uczniowie z całego powiatu ryckiego stanęli do walki o tytuł najlepszego młodego czytelnika, a poziom rywalizacji zaskoczył nawet jury

Finał IX Olimpiady Czytelniczej „Lektury? OK!", który odbył się 8 kwietnia w Szkole Podstawowej nr 1 im. Mariana Osińskiego w Rykach, przyniósł mnóstwo emocji. Uczniowie klas ósmych z powiatu ryckiego rywalizowali o tytuł najlepszego młodego czytelnika, a ich poziom zaskoczył jury.

W konkursie wzięli udział przedstawiciele dziesięciu szkół, m.in. Publicznej Szkoły Podstawowej nr 2 im. Jana Pawła II w Rykach, Szkoły Podstawowej nr 5 im. gen. Władysława Sikorskiego w Dęblinie, Szkoły Podstawowej nr 4 im. Bohaterów Lotnictwa Polskiego w Dęblinie, Publicznej Szkoły Podstawowej w Bobrownikach, Zespołu Placówek Oświatowych w Rososzy, Szkoły Podstawowej im. Henryka Sienkiewicza w Grabowie Szlacheckim oraz gospodarzy - Publicznej Szkoły Podstawowej nr 1 w Rykach.

Jury w składzie: Marzena Dybciak, Katarzyna Flis, Magdalena Wieczorek, Bożena Wojdat i Monika Mierzwińska oceniało wiedzę literacką, interpretację tekstów i umiejętności oratorskie uczestników.

ALEKSANDRA NAJLEPSZĄ CZYTELNICZKĄ

Zwyciężczynią została Aleksandra Michalczyk, która oczarowała jury swoją erudycją i pewnością siebie. Drugie miejsce zajął Szymon Czajkowski, a trzecie Hanna Baca.

Nagrody ufundowali Starostwo Powiatowe w Rykach, Gmina Ryki, Powiatowa Biblioteka Publiczna oraz gospodarze. Wręczyli je m.in. Lilianna Dąbrowska - naczelnik Wydziału Edukacji, Promocji i Spraw Społecznych, Marek Jóźwik - radny Sejmiku Województwa Lubelskiego, Wioletta Kaczorek - dyrektor SP nr 1 w Rykach oraz Dagmara Jarosz - dyrektor Powiatowej Biblioteki Publicznej.

Olimpiada, objęta patronatem starosty Dariusza Szczygielskiego, burmistrza Jarosława Żaczka i Powiatowej Biblioteki Publicznej, promuje czytelnictwo, integruje uczniów i rozwija literackie pasje. To jedno z ważniejszych wydarzeń edukacyjnych w powiecie, które z roku na rok zyskuje na prestiżu.

p

W oczekiwaniu na pompy i fotowoltaikę

Mieszkańcy z niecierpliwością oczekują inwestycji w odnawialne źródła energii. Wnioski złożone, audyty opłacone, lecz fotowoltaiki i pomp ciepła jak nie było, tak nie ma.

Gmina Ryki stara się o środki z Unii Europejskiej, podobnie jak w poprzednich latach. Wnioski złożono już dawno, ale pieniędzy wciąż nie przyznano. Od kilkunastu miesięcy trwa ich weryfikacja w urzędzie marszałkowskim. Niedawno rozpoczął się kolejny etap - wszyscy wnioskodawcy zostali poproszeni o uzupełnienie dokumentów. - *Nie jest to jakoś bardzo skomplikowane. Firma, która nas wspiera, pomaga nam i wszystko zostanie uzupełnione. Póki co wygląda to nieźle, bo otrzymaliśmy maksymalną ilość punktów po pierwszym etapie weryfikacji. Widać, że ministerstwo chce już tę ocenę zakończyć. Jest deklaracja, że lista rankingowa może ukazać się pod koniec kwietnia* - poinformował na ostatniej sesji burmistrz Jarosław Żaczek.

Na ratunek zamkniętej kobiecie

DĘBLIN Kilka dni temu straż pożarna interweniowała na ul. Staszica. Samotnie mieszkająca kobieta z trzeciego piętra bloku wezwała pomoc. Nie mogła otworzyć zamkniętych drzwi z powodu ograniczonej zdolności poruszania się. Strażacy szybko uporali się z zamkniętymi drzwiami i do czasu przyjazdu ratowników medycznych udzielili kobiecie wsparcia.

Świątecznie w Ułężu

Ryneczek zamienił się w Wielkanocny Jarmark. Stroiki, palmy i tradycyjne potrawy kusiły oczy mieszkańców i przyjezdnych

Imprezę po raz kolejny zorganizował Gminny Ośrodek Kultury i Biblioteka w Ułężu. 12 kwietnia na placu pojawili się lokalni wystawcy: koła gospodyń, harcerze, szkoły i przedszkole. Nie zabrakło też stoiska sołeckiego. Jak przyznaje Anna Jurkowska, ich kram wyróżniał się na tle innych. - *Każdego roku nasze sołectwo przeznaczało środki z funduszu sołeckiego na ukwiecenie centrum Ułęża. Tym razem mieszkańcy całą pulę przekazali na remont OSP. Za to teraz pojawiła się inicjatywa, by przy okazji kiermaszu zebrać pieniądze na ozdobienie miejscowości* - przyznaje Jurkowska. Zaangażowani mieszkańcy przynieśli na ten cel świąteczne artykuły spożywcze własnej roboty, a sołectwo przygotowało wielkanocne palmy. Dodatkowo wystawiono kronikę sołecką, którą każdy mógł przejrzeć i zostawić w niej swój wpis. - *Kronika cieszyła się dużą popularnością, a jeszcze większą artykuły spożywcze i palmy. Wszystko sprzedałyśmy, więc kiermasz uznajemy za udany* - mówi pani Anna. Za zebrane pieniądze mieszkanki Ułęża zakupią pelargonie, by ukwiecić centrum oraz farby, by odnowić urządzenia na placu zabaw.

O świąteczny klimat zadbały panie z KGW z Tradycją w Ułężu (fot. KGW z Tradycją Ułęż)

Przy okazji kiermaszu zwiedzający i klienci mieli okazję zapoznać się z działalnością lokalnych społeczniczek (fot. KGW z Tradycją Ułęż)

Tomasz Kępka

Edukacja na rowerach

Po zajęciach teoretycznych uczniowie wyruszyli spod swojej szkoły na zajęcia praktyczne

Uczniowie z Owni poznali zasady bezpiecznego poruszania się na rowerze - w teorii i praktyce

Jak bezpiecznie pokonywać skrzyżowania na rowerze i przestrzegać zasad ruchu drogowego? Tego uczyli się uczniowie Zespołu Placówek Oświatowych w Owni, którzy wzięli udział w edukacji rowerowej. Po zajęciach teoretycznych młodzi cykliści zdobywali praktyczną wiedzę o ruchu drogowym. Ze względu na brak infrastruktury rowerowej w okolicy zdarzały się dłuższe przeloty bez postojów. Główny nacisk położono na ćwiczenia indywidualne na skrzyżowaniach, szczególnie lewoskręty oraz omawianie znaków drogowych. Organizatorem zajęć była Fundacja Mobilności Aktywnej, realizująca projekt „Edukacja rowerowa 2.0. Kampania na rzecz poprawy bezpieczeństwa dzieci w ruchu drogowym". Celem jest stworzenie w Polsce nowoczesnego systemu szkolenia rowerzystów. Przedsięwzięcie finansowane jest ze środków Rządowego Programu Fundusz Inicjatyw Obywatelskich NoweFIO na lata 2021-2030.

Główny nacisk położono na ćwiczenia indywidualne na skrzyżowaniach

opr. zj, (fot. edukacja 2.0)

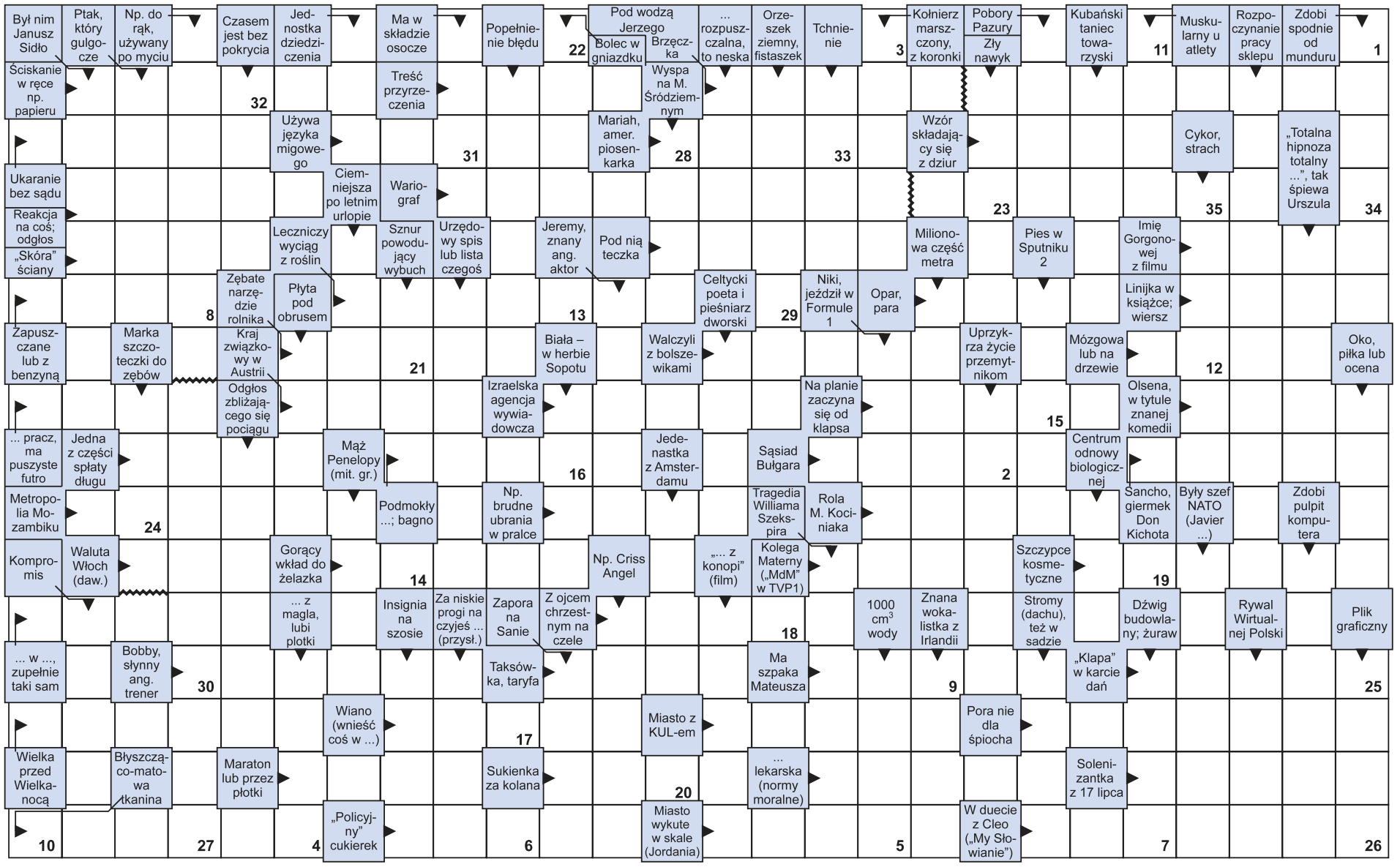

Litery z pól ponumerowanych od 1 do 35 utworzą rozwiązanie - przysłowie japońskie.

1	2	3	4	5	6	7	8	9	10	11	12	13	14	15	16	17	18	19	20	21	22	23	24	25	26	27	28	29	30	31	32	33	34	35

eprasa.pl 6d5d540346

DODAJ SWOJE OGŁOSZENIE

Jak zamieścić ogłoszenie drobne w gazecie? Wybierz jeden ze sposobów.

SMS

Wyślij SMS z treścią ogłoszenia (maksymalnie 160 znaków), pod nr **74550** zaczynając od skrótu **TGO.** Przykład: TGO.oddam szczeniaki w dobre ręce.
Podaj miejscowość oraz numer telefonu kontaktowego. Koszt SMS-a wynosi 4,92 zł z VAT.
Ogłoszenie ukaże się w kolejnym wydaniu gazety.
Serwis funkcjonuje we współpracy z firmą Bild Presse z siedzibą w Łodzi.

KUPON

Napisz treść ogłoszenia na wyciętym z gazety, ważnym kuponie i dostarcz go do redakcji lub wrzuć do skrzynki kontaktowej gazety. Możesz także wysłać go pocztą.
Ogłoszenie jest bezpłatne i ukaże się w kolejnym wydaniu gazety.

REDAKCJA

Przyjdź do redakcji i podaj treść ogłoszenia. Cena za jedną emisję wynosi 5,00 zł z VAT.

Ogłoszenie dostarczone do piątku w godzinach pracy sekretariatu ukaże się w najbliższym wtorkowym wydaniu. W przypadku wysłania kuponu pocztą lub wrzucenia do skrzynki kontaktowej o terminie publikacji decyduje data dotarcia kuponu do redakcji.
Redakcja zastrzega sobie prawo ingerencji w treść ogłoszenia w przypadku, gdy podana kategoria jest niezgodna z treścią ogłoszenia, lub gdy treść ogłoszenia zawiera błędy ortograficzne lub stylistyczne.

Redakcja nie odpowiada za treść ogłoszeń.

UWAGA!
JEDEN KUPON = JEDNA OFERTA

Pamiętaj, że w jednym ogłoszeniu można podać tylko jedną ofertę sprzedaży, kupna, czynności. W przypadku, gdy w ogłoszeniu będzie więcej ofert, opublikowana zostanie pierwsza w kolejności.

Przykład: z ogłoszenia „Sprzedam kosiarkę rotacyjną, meble kuchenne, rower górski..." opublikowana zostanie oferta sprzedaży kosiarki rotacyjnej. Pozostałe dwie rzeczy należy podać w kolejnych ogłoszeniach.

OGŁOSZENIA

MIESZKANIE
SPRZEDAM

MIESZKANIE 1 piętro, pow. 60 mkw, 4 pokoje, kuchnia, przedpokój, łazienka, balkon, piwnica, do odświeżenia, Ryki ul. Kościuszki. Cena 420.000 zl. Proszę dzwonić po godz. 18stej. Tel. 608 493 161, 602 638 633.

MIESZKANIE 54 m2, 1 piętro w 4 lokalowym domu, blisko centrum, 2 pokoje, kuchnia, przedpokój, łazienka z wc, strych oraz piwnica, ogrzewanie gazowe, kuchenka gazowo-elektryczna, brak mebli i pralki, wokół budynku wspólna przestrzeń zielona, mieszkanie wymaga remontu lub odświeżenia, możliwe do zamieszkania. Garwolin, ul. Wiejska. Tel: 726 302 195

MIESZKANIE, Romanówka 52 m, po remoncie. Tel: 664 504 786

MIESZKANIE - przestronne 3-pokojowe mieszkanie (70,60 m2) w Piasecznie k. Warszawy w bloku z 2009 r. Oddzielna kuchnia, taras 9 m2 oraz miejsce postojowe w garażu. Świetna lokalizacja. Tel. 693 611 557

MIESZKANIE 3 pokojowe, 57 m2, piwnica, działka rekreacyjna. Ryki ul. Przemysłowa. Tel: 725 441 959

MIESZKANIE 3 pokoje, 45mkw, 3 piętro, balkon, niski czynsz, Ryki ul. Wyczółkowskiego. Tel. 573 522 647.

MIESZKANIE umeblowane, ciepłe i przytulne, po remoncie. Parter, ul. Korczaka, Garwolin. Dwa pokoje, łazienka, kuchnia i balkon. Tel. 500483034

DOM
SPRZEDAM

DOM 76mkw z czerwonej cegły z lat 70-tych, ocieplony, podpiwniczony, z dużym strychem do adaptacji, na działce 900 mk2, woda, kanalizacja i ogrzewanie gazowe miejskie. na działce murowany garaż z kanałem i pomieszczenia gospodarcze. Dom wewnątrz do odświeżenia. Spokojna okolica. Stan prawny księga wieczysta. Dęblin. Tel. 665 746 168.

DOM pow. 150 mkw, działka 675 mkw, z garażem i budynkami gospodarczymi, w Rykach ul. Lipowa 8 (Jarmułówka). Cena 600.000 zł do neg. Tel. 693 134 601.

DOM murowany, pow. 62 m2, 1/2 bliźniaka, 3 pokoje, kuchnia, łazienka; murowany, ocieplony, okna wymienione, ogrzewania gazowo-węglowe; działka o pow. 1162 m2, zabudowania gospodarcze, Dęblin ul. Kocka. Tel. 509 459 663 lub 608 439 893.

DOM jednorodzinny w Rykach przy ul. Skotnickiego , na osiedlu Jana Pawła (dawne XXX-lecia). Duży budynek o wym. 9x10 m. Tel. 693 483 414.

DO WYNAJĘCIA
POSIADAM

MIESZKANIE 58 mkw, pokój z aneksem kuchennym, salon, garderoba ze spiżarnią i łazienką, całkowite nowe umeblowanie. Możliwość uprawiania swojego ogródka. Dęblin ul. Dworcowa visa vis peronów PKP. Cena 1.900 zł + liczniki. Tel. 606 550 542.

DOM wolnostojący , 50 mkw, 2 pokoje, kuchnia, łazienka, przedpokój, częściowo umeblowane. Ryki ul. Królewska. Tel. 600 858 407.

MIESZKANIE dwupokojowe w bloku na osiedlu Wiślana w Dęblinie, umeblowane, gotowe do zamieszkania. Tel. 886 675 989.

KAWALERKA w bloku, wyposażona, centrum Ryk ul. K. Wojtyły. Tel. 886 675 870.

KAWALERKA 30mkw przy ul. Warszawskiej w Dęblinie, dom wielorodzinny, cena 1600 zł opłaty wliczone. Tel. 537 620 963.

LOKAL handlowo-usługowy biurowy, pow. 18mkw, ogrzewany, z łazienką, obok punktu pralni chemicznej. Ryki, ul. Poniatowskiego. Tel: 698 394 508

MIESZKANIE w bloku, parter, umeblowane, 1 pokój, kuchnia, łazienka. Ryki. Tel. 787 214 161.

DZIAŁKA POLE
SPRZEDAM

DWIE uzbrojone działki budowlane po 1600m^2 w Woli Rębkowskiej - Zacisze. Cena do uzgodnienia. Tel: 720 915 815

LAS pow. 2,8 ha miejscowość Kruszyna. Tel. 607 607 700.

DZIAŁKA budowlana w Rykach, 1425 mkw, przy ulicy Myśliwskiej, wszystkie media, cena do zug. Tel. 602 408 921.

SIEDLISKO w Woli Rębkowskiej o pow. 4200m2, na działce znajduje się budynek mieszkalny, drewniany z bali, zdrowy, kryty blachą, do remontu, budynek gospodarczy i garaż murowany. Cena do uzgodnienia. Tel: 720 915 815

DZIAŁKA rolna w miejscowości Garwolin o numerze 1723-aka kw.k.nr.5 o powierzchni 78 ar. Cena do uzgodnienia. Tel: 664 782 319

DZIAŁKA rolna w Swatach pow. 1,93 ha, Działka budowlana w Dęblinie o pow. 775 mkw. Cena do uzgodnienia. Tel. 609 975 353.

OKAZJA!!! Sprzedam działki w atrakcyjnej lokalizacji - droga łącząca ul. Królewska z Warszawską, działki budowlane o pow. około 1500 mkw każda lub w całości. Oferta z atrakcyjną ceną dla konkretnego klienta. Tel. 699

KUPON NA BEZPŁATNE OGŁOSZENIE DROBNE

*PROSIMY WYPEŁNIĆ CZYTELNIE DRUKOWANYMI LITERAMI

TREŚĆ OGŁOSZENIA: .....

.....

.....

MIEJSCOWOŚĆ: .....

CENA: .....

TELEFON KONTAKTOWY: .....

TWÓJ Głos

KUPON WAŻNY DO 25 kwietnia

eprasa.pl 6d5d540346

P.P.H.U. DALEX
USŁUGI ZIEMNE
www.dalex-robotyziemne.ngb.pl
- wykopy, niwelacje, plantowanie
- załadunki, rozładunki
- transport wywrotkami
- usługi minikoparką, koparko-ładowarką i koparką
- sprzedaż piachu, żwiru
KRUSZYWO BETONOWE

P.P.H.U. DALEX
OGRODZENIA
- betonowe i panelowe
- słupki, podmurówki do siatek i paneli
- produkcja sprzedaż montaż
- furtki i bramy panelowe
SZAMBA KOMPLEKSOWO
kręgi przepusty i inne
wyroby betonowe
www.dalex-robotyziemne.ngb.pl
Ryki, Kazimierzyn 2
tel. 606 212 049

USŁUGI ZIEMNE
KOPARKĄ KOŁOWĄ I MINIKOPARKĄ
ODŚNIEŻANIE dojazdów, posesji, parkingów
TRANSPORT 20-30 T żwir, piach, kruszywa i inne
JARKOP Jarosław Dembek
Czernic 38, 08-550 Kłoczew
tel. 721 094 302

SKUP ZŁOMU
AUTOROMANO
ATRAKCYJNE CENY, ŁATWY DOJAZD
Dęblin, ul. Kocka 179 (PRZY STACJI LOTOS)
573 779 889

ALMAR trans
• KRUSZYWA DROGOWE
• PIASEK-ŻWIR-POSPÓŁKA
• WAPNO NAWOZOWE
• KAMIEŃ OGRODOWY
• PIASEK DO MIXOKRETA
• OTOCZAKI
KŁOCZEW
tel. 502 215 457

USŁUGI KOMINIARSKIE
FREZOWANIE KOMINÓW
czyszczenie mechaniczne
wkłady kominowe
ceramika izolowana
odbiory, przeglądy
do każdego frezowania NASADA GRATIS!
KOM-FREZ tel. 783 493 576

HURTOWNIA SPOŻYWCZA
Maria Pawlak u Helenki
Oferujemy:
- mrożonki, flaki,
- świeży drób,
- wędliny, konserwy,
- napoje, słodycze,
- lody
- konserwy rybne
BARDZO DUŻY WYBÓR RYB i ŚLEDZI
OBSŁUGUJEMY CHRZCINY, KOMUNIE IMPREZY OKOLICZNOŚCIOWE
ryby mrożone, wędzone, smażone i śledzie
RYKI, ul. Żytnia 10 (za budynkiem OSI)
81 8652 103
Zapraszamy: Pn-Pt 7.00-17.00 Sob 7.00-15.00

125 747, .

LAS ok. 1ha, ponad 100-letni. Starowola, gm Parysów. Cena do uzgodnienia. Tel: 505 731 013 / 786 929 149

DZIAŁKA budowlana o nr 3763/2 pow. wynosi 1,12 ha, położona w Rykach przy ul. Piaskowej. Tel. 500 190 674.

DZIAŁKA budowlana nr 89 pow. 87 arów wym. 45x190m z możliwością podziału. Krasnogliny. Tel. 601 227 154.

LAS z gruntem o pow. 3,17ha. Lendo Wielkie. Cena do uzgodnienia. Tel: 511 815 104

DZIAŁKA budowlana o pow. 1004 m2, w spokojnej lokalizacji, wszystkie media, przyłącze elektryczne w działce. Stężyca. Cena do uzgodnienia. Tel: 508 232 863

DZIAŁKA budowlana, sprzedam lub wydzierżawię. Ryki, ul. Królewska. Tel: 660 765 218

DZIAŁKA budowlana z siedliskiem do rozbiórki o łącznej powierzchni 1710 m2 przy ulicy Macieja Rataja w Garwolinie. Wszystkie media doprowadzone do działki: gaz, woda, kanalizacja, światło. Tel: 608 522 606

DZIAŁKA POLE
KUPIĘ

DZIAŁKA budowlana o pow. 1ha. Starowola, gm Parysów. Cena do uzgodnienia. Tel: 505 731 013 / 786 929 149

DZIAŁKA lub pole. Garwolin i okolice do 40km. Tel: 536 416 019

SAMOCHÓD
SPRZEDAM

AUDI A3 8L 3-drzwiowy, 1.8 benzyna + gaz, przebieg 310 tys.km. rocznik 1997r. kolor niebieski, ubezpieczenie i przegląd aktualne, stan dobry, cena 3.500 zł. Ryki. Tel. 693 117 351.

CITROEN XSARA PICASSO 2.0 HDi 90KM, 2000r. hak, przebieg 411 tys. km. przegląd styczeń 2026r. OC sierpień 2025r. cena 2.500 zł. do neg. Ryki. Tel. 516 527 307.

LUBLIN 3 prod. 2006r. 2,5 turbo diesel, przebieg 287 tys.km. biały, rama bez zabudowy, stan bdb, oc i przegląd ważne, cena 6.500 zł. Tel. 601 308 103.

MITSUBISHI asx, 1.6, 116KM, 132 tys. km przebiegu, 2015r., stan bdb. Czernic. 48 000 zł do negocjacji. Tel: 534 298 677

NISSAN Qashqai 2020 Silnik 1.3 benzyna o mocy 140 KM, dynamiczny, a zarazem bardzo ekonomiczny. Auto zadbane, wnętrze czyste bez przetarć. Zawieszenie, hamulce bez zastrzeżeń. Przebieg udokumentowany. Tel: 502 878 194

OPEL zafira B, 2012r., 1,7 CDTI, 125KM, 215 tys. km przebiegu, biały. Trojanów. 19 900 zł do negocjacji. Tel: 602 353 790

PEUGEOT partner teepey, 1.6 HDI, 114KM, 134 tys. km przebiegu, klimatyzacja, hak, ważne oc, przegląd, srebrny, opony letnie i zimowe, bez rdzy, doinwestowany, bez wkłady finansowego. Gąsów. 38 500 zł. Tel: 511 005 387

RENAULT Clio 3 kombi, 1,5 DCI, 65 KM, 2010 rok, 188 tys.km. czarny, klima, po wymianie oleju i rozrządu, zarejestrowany, OC 11.2025r. BT - 01.2026r. Cena 8.900 zł. Ryki. Tel. 668 275 449.

RENAULT LAGUNA III 1.5 dci prod. 2009r. 5L/100km. przebieg 222 tys.km. kolor czarny, przegląd i ubezpieczenie do 2026r. nie wymaga nakładu. Cena 11.700 zł. Ryki. Tel. 662 121 322.

RENAULT megane III, 1.6 benzyna, 110KM, 164 tys. km przebiegu, 2010r., stan bdb, bez wkładu finansowego, hak, bez rdzy, 5-drzwi. Gąsów. 19 900 zł. Tel: 511 005 387

RENAULT SCENIC II 1.9 turbo prod. 2004r. czarny met. w ocynku, cena do uzg. Tel. 505 387 692.

RENAULT scenic III, 1.5 diesel, 2010r., grafitowy metalik, 220 tys. km przebiegu, stan bdb. Bobrowniki. 11 500 zł. Tel: 600 926 575

SEAT ALTEA 1.6 benzyna, 2006r. pierwsza rejestracja 2007r. przebieg 250 tys.km. kolor czerwony. cena do uzg. Okolice Trojanowa. Tel. 515 293 072.

SKODA octavia, 2018r., bezwypadkowa, klimatronik, czujniki parkowania itp. Tel: 602 605 367

TOYOTA corolla, 1.6 benzyna, 2006r.,

OKRĘGOWA STACJA KONTROLI POJAZDÓW
Włodzimierz Lesisz
• MECHANIKA POJAZDOWA
• SKLEP MOTORYZACYJNY
• STACJA PALIW
Pełny zakres badań technicznych
08-530 Dęblin, ul. Szpitalna 2
kom. 506 17 00 95, tel. 81 88 01 920

POSADZKI MIXOKRETEM
Wojciech Bednarczyk
tel. 600 707 294

POSADZKI MIXOKRETEM
UDZIELAM GWARANCJI NA POZIOM
WYLEWKI ANHYDRYTOWE
TYNKI AGREGATEM
T. Panasiewicz - 663 776 972

TARTAK DREWNOHURT
- drewno budowlane
- więźby dachowe
- krokwie, deski, łaty, kantówki
- trociny, obrzyny tartaczne
- drewno opałowe do pieców C.O. i kominków sosna, brzoza, dąb, grab i inne w wałku i rąbane
- deska elewacyjna, podbitka
- boazeria, deska tarasowa
- Kupno dęba na pniu
- stęple budowlane
REGAMET
SPRZEDAŻ NOWOCZESNYCH POKRYĆ DACHOWYCH
WYCEŃ BEZPŁATNIE DREWNO NA SWÓJ DACH U PRODUCENTA
Nowodwór 102A
drewnohurt1@wp.pl
790 219 819

USŁUGI REMONTOWO BUDOWLANE
Michał Prządka
- remonty i wykończenia wnętrz
- adaptacje poddaszy
- układanie glazury, terakoty i gresu
- malowanie, szpachlowanie
- zabudowy z płyt G-K
- sufity podwieszane
- montaż drzwi i parapetów
- docieplenia budynków
- malowanie elewacji i wiele innych
PERFEKT-BUD
Czernic 171, 08-550 Kłoczew
e-mail: perfekt-bud0404@wp.pl
669-319-899
663-359-509

Samogoszcz 63 k. Maciejowic
GRANIS
• Układanie kostki brukowej
• Niwelacje terenu
• Kręgi betonowe
• Porządkowanie terenu przed i po budowie
tel. 604 253 982, www.GRANIS.pl, granis@interia.pl

PRYWATNY GABINET
DERMATOLOGICZNY
Ryki, ul. Sienkiewicza 12
Barbara BOJAR
Przyjmuje w piątki, godz. 11 -15. Rejestracja telefoniczna codziennie.
tel. 602 305 421

SALONY OPTYCZNE
OPTYKA REKAS Agnieszka Rękas
RYKI
ul. Warszawska 100
Medivita, tel. 509 728 764
DĘBLIN
ul. Krzywa 2/4
Przychodnia rodzinna, tel. 509 728 638
czynne: od pon. do piątku w godz. 10-18
szkła korekcyjne
szkła przeciwsłoneczne
soczewki kontaktowe
duży wybór oprawek
Fachowa i miła obsługa
tel. 504 086 922

CENTRUM STOMATOLOGICZNE
LUXDENT
Ryki, ul. K. Wojtyły 3
I piętro, nad MediVitą
lek. dent.
Sławomir KONCEWICZ
tel. 534 260 870
• leczenie próchnicy
• stomatologia estetyczna
• odbudowa zębów
• chirurgia
• protetyka
• profilaktyka
• stomatologia dziecięca
• RTG: pantomogram, zdjęcia zębowe
Rejestracja telefoniczna
prowadzona jest przez 7 dni w tygodniu

GABINET NEUROLOGICZNY
lek. neurolog
Mirosław LORENC
Ryki, ul. Żytnia 8 (budynek OSI) – czwartek 15 – 17
rejestracja – 601 445 807
INNE TERMINY PO UZGODNIENIU TELEFONICZNYM
nagłe przypadki – ✆601 445 807

SANMED
Specjalistyczne Centrum Medyczne SANMED
STOMATOLOGIA
Więcej informacji pod numerami telefonu
oraz osobiście w rejestracji
535 202 010 lub 81 865 12 27
Placówka znajduje się w pawilonie
handlowym „MERKURY"
ul. Słowackiego 4/5C

hatchback, 114 500 km przebiegu, udokumentowany, kupiony w PL, pierwszy właściciel, srebrna. Sulbiny. 17 000 zł. Tel: 601 153 840

TOYOTA yaris p1f, 2002r., benzyna, gaz, przegląd do stycznia, sprawna, jeżdżąca. 2 500 zł do negocjacji. Tel: 880 301 704

VOLVO v70, 2004r., diesel, stan dobry, komplet opon zimowych i letnich z felgami. Chotynia. 7 500 zł. Tel: 600 942 748

MOTO RÓŻNE
SPRZEDAM

4 OPONY KLEBER Quadraxer 3, całoroczne 195-65-15 2024r. przejechane 1300 km, na felgach 15 stalowe, cena 800 zł. Deblin. Tel. 607 096 781.

CZĘŚCI używane do różnych marek samochodów osobowych i dostawczych oraz inne, części blacharskie, mechaniczne, oświetlenie, koła i inne Tel. 601 308 103.

FELGI aluminiowe 16 cali oryginalne do Citroen pasują też do Peugeot, 4x108 rozstaw śrub, stan dobry, z oponami wielosezonowymi, cena 1550 zł. Ryki. Tel. 600 449 265.

HAKI holownicze nowe i używane, możliwość montażu. Cena do uzgodnienia Tel. 601 308 103.

KOŁA 16 żukowskie, 4 szt. 250 zł/szt. Możliwość dowozu. Ok. Ryk. Tel. 608 384 810.

KOŁA do Toyota Corolla 195-60-R15 na felgach stalowych, opony średniej jakości, cena 80 zł/szt. Okolice Kłoczewa. Tel. 25 754-36-29.

KOMPLET OPON letnich 235/55 R17 stan bdb, produkcja 2021r. cena 400 zł. Ryki. Tel. 600 449 265.

OPONY Continental 235/60 R18 wys. bieżnika 5,5 - 6 mm. Posiadam 3 szt. cena 100 zł/szt. Tel. 696 008 146.

OPONY Dunlop sport 245/45 R117 4 szt. cena 30 zł/szt. Tel. 696 008 146.

OPONY letnie Bridgestone kpl 4 szt. 175/60 R16. Tel. 662 596 281.

OPONY letnie Dunlop 2szt. 185/60 R15. Tel. 662 596 281.

OPONY letnie i zimowe 195x55 R16 H, niezniszczone, stan bardzo dobry. Cena 150 zł/komplet. Tel. 787 380 145.

OPONY letnie i zimowe, felgi stalowe i aluminiowe , do samochodów osobowych dostawczych i terenowych oraz rolnicze, cena od 40 zł. tel. 601 308 103

OPONY letnie Kumho kpl 4 szt. 185/55 R15. Tel. 662 596 281.

OPONY letnie Nexen kpl 4 szt. 215/55 R17 94V. Tel. 662 596 281.

OSIE do przyczep, używane, różne, ładowność od 1 do 20 ton. Felgi i opony dostawcze, ciężarowe i rolnicze. Cena do uzgodnienia. Tel. 601 308 103.

PRZYCZEPKA nowa, zarejestrowana, rama ocynk, burty aluminiowe, światła led, 2 osie, 260x160x35 cm, DMC 750kg . Ryki. 5.700 zł. Tel: 508 734 252

MASZYNY ROLNICZE
SPRZEDAM

KOMBAJN zbożowy fhar 1300, stan dobry. Chotynia. Cena do uzgodnienia. Tel: 600 942 748

AGREGAT uprawowo-siewny firmy Agro-Lift z hydropakiem, szerokość 2,70 , cena do uzg. Okolice Ryk. Tel. 517 174 528.

KULTYWATOR, brony 5, pługi 2. Okolice Sierskowoli. Tel. 531 868 784.

ROZRZUTNIK obornika firmy Czarna Białostocka. Pługi 2-skibowe. Kosiarka listwowa. Przetrząsacz-zgrabiarka 7. Przetrząsacz karuzelowy 12 łap. Tel. 606 805 581.

OPRYSKIWACZ 400 litr, lance 12m oraz 800 litr i lance 12 m. Stan bdb. Tel. 511 079 554.

LINY stalowe do zgarniaczy obornika fi.10, fi.12, fi.13, koła linowe oraz zakuwanie lin. Tel. 603 346 594.

PRZETRZĄSACZ 5-gwiazdowy do siana. Wózek dwukółka do przewozu zwierząt. Tel. 606 595 919.

PIELACZ obsypnik pięciorzędowy, cena 1.500 zł. Tel. 696 008 146.

BRONY 5 stan bdb, cena do uzg. Ownia. Tel. 604 924 765.

OGRABIARKA Deutz Fahr 2,5 m szer. Okolice Kłoczewa. Tel: 514 498 117

SADZARKA do ziemniaków, lubelska, dwurzędowa, glebogryzarka. Tel: 505 815 555

AGREGAT 3.0m, wąski ząb, podwójne wałki, wałki ruchome, śruba, stan bdb. Tel: 669 717 566

SIEWNIK poznaniak 6, skrzynia olejowa, 1996r., 3m szer., redlice białe, długie, wąskie koło, wysiew drobny, rolki, znacznik mało używany, stan bdb. Tel: 505 900 999

ROZSIEWACZ do nawozu, dwa talerze, ok. 700l poj., sprawny, mało używany, stan bdb. Tel: 505 900 999

PRASA simpa, 1997r., czerwona, w oryginale, z wałkiem i z drabinką. Tel: 692 290 910

SIEWNIK poznaniak, stan bdb. Tel: 692 290 910

OPRYSKIWACZ palmet 300l, super stan. Tel: 693 034 704

SADZARKA do ziemniaków, lubelska, dwurzędowa. 1 500 zł. Tel: 505 815 555

KOMBAJN zbożowy John Deere 960, kabina, sieczkarnia, heder 4,2m. Garwolin. Cena do uzgodnienia. 784 412 244

SIEWNIK poznaniak, garażowany, stan bdb. Maciejowice. Cena do uzgodnienia. Tel: 798 524 880

PRASA class wariant 260 rolująca, stan bdb. Gończyce. Cena do uzgodnienia. Tel: 600 942 748

PŁUG 2 i 3 skibowy unia grudziądz. Cena do uzgodnienia. Tel: 506 668 445

ROZRZUTNIK obornika, 5-6t. Cena do uzgodnienia. Tel: 506 668 445

ROZRZUTNIK obornika 8t, sprawny. Cena do uzgodnienia. Tel: 506 668 445

TALERZÓWKA akpil, 3,15m, stan bdb. Cena do uzgodnienia. Tel: 506 668 445

TALERZÓKA 2x9, stan bdb. Cena do uzgodnienia. Tel: 506 668 445

TALERZÓWKA 2x8, stan bdb. Cena do uzgodnienia. Tel: 506 668 445

RADEŁKA do ziemniaków. 1 200 zł do negocjacji. Cena do uzgodnienia. Tel: 506 668 445

KOSIARKA rotacyjna, 1.85. Cena do uzgodnienia. Tel: 506 668 445

SADZARKA do ziemniaków. Cena do uzgodnienia. Tel: 506 668 445

PŁUG 3 skibowy odkładnia 35cm, aparat do rozrzutnika na 2 wałki, tryjer do czyszczenia i sortowania zboża, pompa wtryskowa do C360 po remoncie, Nowodwór. Tel. 694 825 530.

GLEBOGRYZARKA Grudziądzka szer. 160cm, stan bdb, cena 2.500 zł do neg. Garwolin. Tel. 500 659 318.

SIEWNIK Poznaniak 2,7. Brony 5. Kultywator z wałkiem 1,7/2,1/2,4 m. Pług 3/4 wysokie. Agregat uprawowy 2,1m. Sadzarka, kopaczka. Talerzówka 1,8 m. Tel. 570 530 800.

KOMBAJN ziemniaczany Bolko prod. 1993r. mało używany, garażowany, Tel. 517 293 861.

SIEWNIK zbożowy talerzowy, Poznaniak Unia, prod. 2018r. mało używany, Tel. 517 293 861.

TALERZÓWKA Famarol Słupsk, szer. 2,40 talerze w dobrym stanie. Cena 3.100 zł. Tel. 517 293 861.

PRZETRZĄSACZO ZGRABIARKA produkcji POMAROL, sprawna. Cena 4.500 zł. Miejscowość Ostrożeń Drugi. Tel: 515 575 975

SYSTEMY ALARMOWE
ORAZ KAMERY
bezpłatny kosztorys wybranego systemu
szybka instalacja
całodobowy serwis instalacji
całodobowy nadzór Patroli Interwencyjnych
Dowiedz się więcej:
Polska Firma
ASTRA
tel. 505 017 170
tel. 502 147 256

• usługi ziemne
• kopalnia piachu i żwiru
• ziemia ogrodowa
• usługi transportowe
• usługi brukarskie
• zbieranie i utylizacja odpadów komunalnych i budowlanych (sprzątanie placów budowy)
Punkty handlowe:
• Chrustne 1 • Brzeziny
wystawiamy faktury VAT
P.U.P.H. BRYZBUD s.c.
Marian i Alfreda Bryzek
501 588 212
509 962 388
www.bryzbud.pl
P.U.P.H. S.C. BRYZBUD

MARTYNK Sp. z o.o.
POSADZKI MIXOKRETEM
TYNKI TRADYCYJNE
DOCIEPLENIA BUDYNKÓW
Realizujemy prace w programie
czyste powietrze zdrowy wybór
604 566 208
08-550 Kłoczew, Sosnówka 23

STUDNIE
Mirosław Izdebski
Dąbrówka Stany 74
✓STUDNIE WIERCONE
✓POMPY CIEPŁA
✓DESZCZOWNIE
✓ODWODNIENIA
608 046 239
504 320 592

MAKLESZ
• wykopy, zasypy, plantowanie
• transport piachu, żwiru, pospółki, ziemi ogrodowej
• transport 20-30 ton
• piasek kwarcowy
• kruszywo betonowe, drogowe i ozdobne
• układanie kostki brukowej
• zamiatanie dróg i parkingów
WAGA 60 ton
08-500 Ryki, ul. Swatowska 20
tel. 602 284 292, 698 642 151

ROLDEKO
PRODUCENT
08-500 Ryki, Leopoldów, ul. Zielona 97
roldeko@interia.pl

ROLETY
PLISY
MOSKITIERY
ŻALUZJE
BEZ ZOBOWIĄZAŃ bezpłatny pomiar i wycena BEZ ZOBOWIĄZAŃ
793 733 400
793 933 400
www.roldeko.pl

MASZYNY ROLNICZE
KUPIĘ

MASZYNY ROLNICZE sprawne lub do remontu oraz ciągnik Ursus C-330 LUB C360. Tel. 511 079 554.

MASZYNY rolnicze, agregaty, pługi, kosiarki, mogą być do remontu. Tel: 669 717 566

MASZYNY rolnicze sprawne i do remontu. Tel: 505 900 999

KOPACZKA do ziemniaków. Tel: 692 290 910

MASZYNY rolnicze, ciągnik, mogą być do remontu. Cena do uzgodnienia. Tel: 506 668 445

TALERZÓWKA lub glebogryzarka, może byc do remontu. Kupię. Tel. 693 106 228.

CIĄGNIK c330 lub c360, kupię. Może być do remontu. Tel. 602 874 052.

KOSIARKĘ rotacyjną, glebogryzarkę i talerzówkę. Może być do remontu. Tel. 602 874 052.

MASZYNY : talerzówka, glebogryzarka, rozrzutnik, prasa, ciągnik, przyczepa, siewnik i inne. Tel. 517 293 861.

MASZYNY URZĄDZENIA
SPRZEDAM

HYDROFOR 20 litrowy z pom. 1000V mało używany , stan bdb, cena do uzg. Ryki. Tel. 601 098 094.

SILNIKI elektryczne 2 KW, 3 KW, 4 KW, 5,5 KW i większe. Tel. 603 346 594.

WIERTARKA stołowa na 400V. Tel. 603 346 594.

FREZARKO-PILARKA do drewna, blat żeliwny, firmowa, 400 V, cena 1.800 zł. Tel. 787 380 145.

WIDLAK Linde 4,5 tony na gaz, cena 29.900 zł. STAWEX Maciejowice. Tel. 888 302 303, 608 057 374.

WALIZKOWA MASZYNA do szycia Lada, cena 250 zł. Ryki. Tel. 695 255 830.

GLEBOGRYZARKA ogrodowa Faworyt z napędem, moc 4,1 kW 3600 obrotów, niewiele używana. Cena 2.100 zł. Niwa Babicka. Tel. 721 607 500.

PRODUKTY I PŁODY ROLNE
SPRZEDAM

ŻYTO ekologiczne , pszenżyto, gryka, sprzedam. Rososz. Tel. 510 051 435.

PSZENŻYTO. Goździk. Cena do uzgodnienia. Tel: 664 963 819

PSZENŻYTO około 15 ton, cena do uzg. Okolice Ryk. Tel. 785 450 297.

SZADZONKI POMIDORÓW do szklarni i fili, 6 odmian malinowe i zwykłe czerwone. Sadzonki sałaty. Cena 3zł 4zł 5zł. Brzeziny 150. Tel. 609 566 101.

ŁUBIN gorzki KARO, gryka, ziemniaki sadzeniaki i jadalne magnolia, jurek. Zalesie Kolonia 16. Tel. 722 066 555.

SIANO w kostkach. Słoma w kostkach. Cena do uzg. Okolice Ryk. Tel. 517 174 528.

ZIEMNIAKI jadalne i sadzeniaki, paszowe. Odmiamy białe: catania, irys. Odmiany żółte : michalina, jurek, wineta, denar, owacja. Potok k/Ryk. Tel. 607 525 408.

ZBOŻE mieszanka jara, jęczmień jary, pszenżyto ozime. Słoma jara w belach. Okolice Trojanowa. Tel. 606 218 814.

GRYKA na siew, okolice Nowodworu. Cena 2,5 zł/kg. Tel. 692 941 360.

PSZENŻYTO. Łubin słodki wąskolistny, fioletowy, na paszę lub siew. Ziemniaki paszowe. Janisze. Tel. 691 165 395.

ZIEMNIAKI jadalne i kaliber sadzeniakowy, odmiany: katania, ricarda, jurek i ignacy. Okolice Maciejowic. Tel: 606 637 090

ZIEMNIAKI odpadowe. Okolice Maciejowic. Tel: 606 637 090

ZIEMNIAKI sadzeniaki irga, 300 kg. 1 zł/kg. Tel: 604 372 193

ZIEMNIAKI irys, katania i owacia. Rzyczyna. Tel: 692 589 824

ZIEMNIAKI jadalne lord i constans. 1,20 zł/kg. Tel: 604 372 193

GRYKA ok. 300 kg. Ogonów. Tel: 698 745 263

SŁOMA owsiana w kostkach i słoma żytnia w belach. Grabniak. Cena do uzgodnienia. Tel: 25 682 50 78

SZADZONKI maliny letniej i jesiennej, żółta, czerwona, czarna, wolne od chorób. Jeżyna wielkoowocowa bezkolcowa. Tel. 664 366 193.

PRZEKAŻ 1,5% lub DAROWIZNĘ NA MÓJ CEL
www.edyta-stachura.pl
KRS: 0000270809
NUMER KONTA: 62 1600 1286 0003 0031 8642 6001
Cel szczegółowy/tytuł przelewu: Stachura, 18627
Fundacja Avalon
Bezpośrednia Pomoc Niepełnosprawnym
ul. Domaniewska 50A, 02-672 Warszawa
22 266 82 36, 666 324 328
kontakt@fundacjaavalon.pl
www.fundacjaavalon.pl

ZBOŻE: pszenżyto, żyto, owies. Nowodwór. Cena do uzgodnienia. Tel. 694 825 530.

TRUSKAWKI sadzonki, cena 50 gr/szt. Ryki. Tel. 663 915 570.

ZIEMNIAKI sadzeniaki vinieta, cena do uzg. Ownia. Tel. 606 362 739.

JAJA wiejskie z własnego chowu. Jaja z kur na wolnym wybiegu, karmione ekologiczną paszą. Różne wielkości i niska cena! 573 183 118. Parysów, Garwolin!

OPAŁ
SPRZEDAM

DREWNO opałowe rąbane i w wałkach, możliwy transport. Tel: 691 312 727

DREWNO opałowe różne. Tel: 602 264 122

DREWNO sosnowe lub liściaste, możliwy dowóz. 150-220 zł/1mp. Tel: 663 953 782

AGD RTV
SPRZEDAM

ZAMRAŻALKA około 300 litrowa. Tel. 531 868 784.

KOMPUTER
SPRZEDAM

LAPTOP HP 250 G5, stan idealny, mało używany, cena 999 zł. Ryki. Tel: 600 449 265

MEBLE
SPRZEDAM

ŁÓŻKO z dostawką Rico ze stelażem, szufladami, kolor biały, 90x190 cm, ze sklepu Agata Meble, cena do uzg. Ryki. Tel. 505 003 553.

MEBLE: stoły, krzesła, fotele, komoda, sofa, wersalki. Możliwy transport. Cena do uzg. Ryki. Tel. 662 271 795.

BUDOWLANE
SPRZEDAM

KALORYFERY Purmo nieużywane, cena do uzg. Tel. 607 607 700.

NAPĘDY bram, wideodomofony, monitoring, alarm. Wybór odpowiedniego zestawu oraz szybka wycena. Smart Electro Cezary Mucha. Tel: 512 405 295

OFERUJEMY: - okna PCV, - drzwi zewnętrzne, - bramy garażowe, - drzwi stalowe, - rolety, - plisy, - moskitiery, - parapety wew. i zew. Najwyższa jakość w najniższej cenie. Garwolin Kościuszki 48B. Tel. 513 307 104.

PRZEPUSTY betonowe, cena 50 zł. Dęblin. Tel. 602 179 419.

OKNA z demontażu oraz drzwi balkonowe, cena do uzg. Deblin. Tel. 661 199 221.

SCHODY dębowe, jesionowe, cena 100 zł/mb + vat. Tel. 607 607 700.

DESKA podłogowa, tarasowa, elewacyjna, cena 64 zł + vat m.kw. Tel. 607 607 700.

PARKIET jesion 50x250x22 mm, cena 70 zł+vat. Tel. 607 607 700 .

LISTWA przypodłogowa dąb. Cena 10 zl/mb. Tel. 607 607 700.

BLACHA ocynkowana 0,5 mm 67x100cm super cena 10 zł/szt. STAWEX Maciejowice. Tel. 888 302 303, 502 280 793.

BLACHA akrylowa biała 0,8mm 825mmx1420mm, cena 35 zł/szt. STAWEX Maciejowice. Tel. 888 302 303, 502 280 793.

BLACHA ocynkowana 1mm 45cmx135cm, cena 22 zł/szt. STAWEX Maciejowice. Tel. 888 302 303, 502 280 793.

BLACHA trapez końcówki z produkcji od 200cm do 600cm, cena 24 zł/mkw. STAWEX Maciejowice. Tel. 888 302 303, 600 126 019.

RURA nowa na słupy do wiat 159x5 12mb docinamy , cena 79 zł/mb. STAWEX Maciejowice. Tel. 888 302 303, 486145069.

RURA używana na słupy do wiat fi.219x6 cena 2,60 zł/kg. STAWEX Maciejowice. Tel. 888 302 303, 486145069.

SŁUPKI ocynkowane 60x40 1,3mm I gat. 3x taniej jak w markecie, cena 10 zł/mb. STAWEX Maciejowice. Tel. 888

Ogrzej dom wygodnie i ekologicznie
- Sprzedaż zbiorników gazowych na własność
- Kompleksowe wykonanie instalacji
- Dostawa gazu
- Porady, serwis, doradztwo

ul. Swatowska 1, 08-500 Ryki
tel. 692 439 702 tel. 602 798 341
www.traktus.pl

kicWent
KLIMATYZACJA CHŁODNICTWO WENTYLACJA
KOMPLEKSOWE INSTALACJE SANITARNE
KLIMATYZACJA
WENTYLACJA
POMPY CIEPŁA
CHŁODNICTWO
KONSERWACJA
NAPRAWA
MONTAŻ
SERWIS
ul Warszawska 55
08-500 Ryki
tel. 722 125 180
www.kicwent.pl

CENTRUM KOSTKI BRUKOWEJ
NAJNIŻSZE CENY • NAJWIĘKSZY WYBÓR
KUCHNIO BRUKARSTWO
- KOSTKA BRUKOWA
- SYSTEMY OGRODZENIOWE
- GALANTERIA BETONOWA
- SYSTEMY ODWODNIEŃ LINIOWYCH I PUNKTOWYCH
- KAMIENIE DEKORACYJNE
- ZIEMIA OGRODOWA
- KRUSZYWA I CEMENT
- ŚRODKI DO CZYSZCZENIA I IMPREGNACJI KOSTKI BRUKOWEJ, DACHÓW I ELEWACJI

USŁUGI
- UKŁADANIE KOSTKI BRUKOWEJ
- TRANSPORT (WYWROTKA / HDS)
- ROBOTY ZIEMNE (KOPARKA, KOPARKO-ŁADOWARKA, MINI-KOPARKA)
- CZYSZCZENIE I IMPREGNACJA KOSTKI BRUKOWEJ, DACHÓW I ELEWACJI

RYKI, ul. Słowackiego 26
691 858 448
Polbruk FONDET galabeton ZOYA

RECYKLING CENTER
RYKI, UL. LUBELSKA 43
KIERUNEK Chrustne

SKUP ZŁOMU
- NAJWYŻSZE CENY W REGIONIE
- Odbiór złomu systemem kontenerowym
- Płatne GOTÓWKĄ
- Waga elektroniczna
- Auto kasacja

AUTO KASACJA
- Wydawanie zaświadczeń do wyrejestrowania pojazdu
- Odbiór pojazdu od właściciela
- Płatność gotówką za odebrany pojazd
- Skup katalizatorów
- Sprzedaż części samochodowych

SKUP ZŁOMU 609 126 733
AUTOKASACJA 781 200 418
SPRZEDAŻ CZĘŚCI 603 756 451

SZAMBA
zbiorniki betonowe na scieki
domowe, przemysłowe, deszczówkę, gnojowicę

tel. 791 519 607
www.szambabetonowe-brat-bet.pl, brat-bet@wp.pl

- Stoły, Krzesła
- Ławostoły
- Drewno wykończeniowe (listwy, boazeria, kantówki)
- Deska elewacyjna
- Schody, tralki, poręcze
- Parapety, podłogi, sklejka

www.sek.sklep.pl
RYKI ul. Przemysłowa 90 660 71 16 70 606 14 12 10

302 303, 502 280 793.

SŁUPKI ocynkowane II gat. 60x40x2mm 3x taniej jak w markecie, cena 6,50 zł/mb. STAWEX Maciejowice. Tel. 888 302 303, 502 280 793.

SŁUPKI czarne z rury fi.42 dł. 2mb, cena 12 zł/szt. STAWEX Maciejowice. Tel. 888 302 303, 502 280 793.

SŁUPKI z rury owalnej 50x30x1,5 cena 12 zł/szt. STAWEX Maciejowice. Tel. 888 302 303, 502 280 793.

SŁUPKI z profila 60x40x1,5 2mb, cena 15 zł/szt. STAWEX Maciejowice. Tel. 888 302 303, 502 280 793.

SŁUPKI z profila ocynkowanego 40x40x2 cena 26 zł/szt. STAWEX Maciejowice. Tel. 888 302 303, 502 280 793.

SZTACHETY z blachy ocynk 0,5 x 80x100cm, cena 4 zł/szt. STAWEX Maciejowice. Tel. 888 302 303, 502 280 793.

SZTACHETY z blachy białej 0,8mm szer. 85mm dł. 1420, cena 8 zł/szt. STAWEX Maciejowice. Tel. 888 302 303, 502 375 285.

PRZĘSŁA ogrodzeniowe z kształtowników przyspawanych poziomo 200cm x 140cm , cena 400 zł/szt. STAWEX Maciejowice. Tel. 888 302 303, 502 280 793.

PRZĘSŁA z ceowników wyprzedajemy w cenie materiału, cena 70 zł/mkw. STAWEX Maciejowie. Tel. 888 302 303, 502 375 285.

DWUTEOWNIK 360mm 12mb cena 2 zł/kg. STAWEX Maciejowice. Tel. 888 302 303, 486145069.

HEB dwuteownik 250 2 szt. po 6mb, nowe, cena 2,50 zł/kg. STAWEX Maciejowice. Tel. 888 302 303.

RUSZTOWANIA warszawskie, cena 80 zł/szt. STAWEX Ryki. Tel. 502 375 285, 888 302 303.

GARAŻE 5x3 z blachy akrylowej grafit, cena 3.200 zł. STAWEX Maciejowice. Tel. 888 302 303, 502 280 793.

RURKI ogrodzeniowe. Gruz kruszony. Przyczepy, barakowozy. Ryki. Tel. 602 702 043.

DLA DZIECI
SPRZEDAM

WÓZEK dziecięcy 3-częściowy, nosidełko, gondola, spacerówka, cena 500 zł. Dęblin. Tel. 661 909 466.

ZWIERZĘTA
SPRZEDAM

ZARYBIENIE do stawu - karp amur lin tołpyga karaś pospolity i srebrzysty płoć wzdręga złota karp koi sandacz sum szczupak okoń miętus i inne Gos. Rybackie. Tel. 669 926 255.

KLACZ zimnokrwista gniada, ładnej budowy, 2 lata. Okolice Garwolina. Tel: 667 495 651

2 KLACZE dwuletnie, jedna chodziła w zaprzęgu, gmina Trojanów. Tel. 667 713 610.

KACZKI i kaczory sprzedam. Tel. 783 525 405.

CIELAKI mięsne i mieszane. Okolice Ryk. Tel: 727 431 684

KROWY, likwidacja stada. Tel: 665 344 303

KLACZ keler, gniada, 6 lat. 15 000 zł. Tel: 515 073 247

KLACZ ze źrebakiem, 6 letnia, gniada. Górki. 15 000 zł. Tel: 515 073 247

PROSIĘTA wykastrowane, gotowe do dalszego chowu. Okolice Garwolina. Cena do uzgodnienia. Tel: 692 391 123

RÓŻNOŚCI
SPRZEDAM

PIEC CO na drzewo i węgiel 100m, cena 4.000 zł. Tel. 694 966 771.

GARNITURY. Garnitury komunijne i dla dorosłych, a także buty, koszule, krawaty, spodnie w szerokiej gamie kolorów. Inna odzież męska i damska. Aktualne fasony. Zapraszamy. Ryki ul. Zielona 13. Tel. 601 319 335 lub 695 025 788

ROWER nowy, damka, koła 26", kolor czarny, Okolice Garwolina. 400 zł. Tel: 691 866 822

OLCHA w wałkach, na materiał lub opał, 5 m3. BRZOZA w wałkach 6 m3. Ryki. Tel. 693 590 667.

KOLUMNY Dynacord D12/3 i kolumny Yamacha aktywne. Akordeon Hohner. Cena 3.500 zł do uzg. Leopoldów. Tel. 600 870 574.

BIG-BAGI różne rodzaje. Promocja. Kłoczew. Tel. 661 287 638.

SILNE rodziny PSZCZELE na ramce wielkopolskiej. Ryki. Tel. 608 021 519.

GĄSIOR, 2szt. Stężyca. 120 zł/szt. Tel: 726 892 048

MONETY 2000 szt., medale, meble itp. Ziębice. Tel: 696 603 869

RÓŻNOŚCI
KUPIĘ

STAROCIE kupię. Stare rzeczy i przedmioty. Wszystko co stare i zbędne. Dojazd do klienta. Płatne gotówką od ręki. Można dzwonić cały dzień. Tel. 663 647 909.

PRACA
SZUKAM

SZUKAM pracy fizycznej jako pomocnik, chłopak 30 lat, rozważę każdą propozycje. Tel: 694 819 040

KOBIETA 45 lat szuka pracy, 14 letnie doświadczenie w pracy z klientem, sprzątanie, kasjer-sprzedawca, store assistant. Tel: 661 658 369

SZUKAM pracy w Garwolinie, sprzątanie biura, klatek schodowych, restauracji itp, rozważę każdą propozycję. Tel: 798 096 817

PRACA
DAM

KRAWCOWA / szwaczka do szycia odzieży lekkiej, ochronnej, roboczej. Fabryka odzieży Garment, Sobolew. Tel: 535 802 102

OPERATOR maszyn pakujących. Brueggen Polska Sp. z o.o., Celejów. Tel: 722 221 182

MAGAZYNIER. Prolech, Stary Puznów. E-mail: magazyn@prolech.com.pl

AUTOMATYK. Brueggen Polska Sp. z o.o., Celejów. Tel: 722 221 182

ELEKTRYK. Brueggen Polska Sp. z o.o., Celejów. Tel: 722 221 182

PRACOWNIK pomocniczy na produkcji. Sulbiny, Interdruk. Tel: 25 740 34 53

TOPIARZ szkła, pomocnik hutnika, praca dla mężczyzn, doświadczenie nie wymagane. Tel: 509 573 440 / 509

BRUK GARDEN
KOMPLEKSOWE UKŁADANIE KOSTKI BRUKOWEJ
WYKONYWANIE OGRODZEŃ
- Izolacja fundamentów, ocieplenie, drenaż - odwodnienie
- Sprzedaż kostki brukowej (transport HDS) firm:
Semmelrock, Polbruk, VESTONE, JADAR
- Sprzedaż ogrodzeń modułowych:
COMBET, Jomec, Semmelrock, STYROBUD
- Sprzedaż paneli 3D, siatki ogrodzeniowej, bram, furtek
- Wymiana butli gazowych propan-butan

Oszczywilk 67a
08-500 Ryki
sprzedaż 507 395 620
usługa 660 279 276

ESEM

08-410 Garwolin, Wola Rębkowska Przemysłowa 54/17
Tel. +48 256823066 Fax. +48 256820476 mail: esem@esem.com.pl www.esem.com.pl

Spółka ESEM Sławomir Bąk Marzena Wojtasik z siedzibą w Garwolinie, działająca w branży produkcji precyzyjnych części mechanicznych dla przemysłu wysokich technologii zatrudni pracownika na stanowisku:

Operator maszyn CNC (tokarz, frezer):

- Wymagania: znajomość rysunku technicznego i umiejętność obsługi narzędzi pomiarowych (mikrometr, średnicówka, wysokościomierz), umiejętność obsługi maszyn CNC
- Zapewniamy: szkolenie stanowiskowe z obsługi maszyn typu Hass i znajomości systemu utrzymania jakości, szkolenia z obsługi robotów kooperacyjnych

Do obowiązków pracownika należy:

- Obsługa maszyn CNC (tokarka , frezarka) typu Haas
- Kontrola procesu produkcji z pomiarem wykonywanych części i bezpośredni nadzór nad powierzonym procesem produkcyjnym
- Kontrola wymiarowa produkowanych części
- Praca z rysunkiem technicznym
- Ustawienie i uruchomienie procesu produkcyjnego

Oferujemy :

- ✓ Praca na umowę o pracę
- ✓ Stawka zaszeregowania zależy od umiejętności i doświadczenia pracownika + premia miesięczna w wysokości do 20%
- ✓ Gwarantujemy pracę w bardzo dobrych warunkach - klimatyzowane pomieszczenia produkcyjne
- ✓ Praca w systemie II zmianowym

Zainteresowanych prosimy o wysłanie swojego CV na adres email :
esem@esem.com.pl

Praca w Garwolinie .

Certyfikat ISO 9001:2015
PL010768/P

573 455

PRACOWNIK kompletacji zamówień. Miętne, Lechpol. E-mail: praca@lechpol.pl

MAGAZYNIER. Miętne, Lechpol. E-mail: praca@lechpol.pl

STAŻ w dziale jakości. Brueggen Polska Sp. z o.o., Celejów. Tel: 722 221 182

STAŻ w dziale zakupów. Brueggen Polska Sp. z o.o., Celejów. Tel: 722 221 182

RODZINNY Park Tematyczny Las Odkrywców w Ułężu zatrudni pracowników na stanowiska: Kucharz oraz pomoc kucharza/ Pracownik Obsługi Parku/ Pracownik Serwisu Sprzątającego. Jesteś osobą otwartą, uśmiechniętą, lubiącą przyrodę, czekamy właśnie na Ciebie! Bez doświadczenia, wszystkiego nauczymy. Zadzwoń lub wyślij CV: 507 102 548 / praca@lasodkrywcow.pl.

ZATRUDNIĘ do pracy na budynkach jednorodzinnych w Garwolinie i okolicach. Praca głównie przy ociepleniu budynków od pn-pt w godz. 7-17. Wynagrodzenie zależne od umiejętności. 515 066 476

PRACA dla monterów sieci wod-kan, operatorów. Umowa o pracę, zapewniamy codzienne dojazdy. Zarobki do ręki: 5,5-6 tys, 8 tys. - delegacja Polska, 12 tys. - delegacja Niemcy, zapewniamy hotel. Tel: 502 690 419

SPECJALISTA ds. jakości. Brueggen Polska Sp. z o.o., Celejów. Tel: 722 221 182

ZATRUDNIĘ dwie panie do pracy w szkółce krzewów ozdobnych w Rębkowie. Najchętniej z okolic Rębkowa. Tel: 694 331 373

ZATRUDNIMY Operatora węzła betoniarskiego lub osobę do przyuczenia, mile widziana obsługa ładowarki. Wola Ducka k/Otwocka. Tel. 607 060 797

MAGAZYNIER - Prężnie rozwijająca się firma w branży rolniczej poszukuje magazynierów, dodatkowe informacje pn-pt 7:00-16:00. Tel. 514 431 701

KOWALSCY

DACH Kowalscy Garwolin- zatrudnimy montażysta/ serwisanta stolarki okiennej. Tel: 600 100 489

PRACA na produkcji w systemie zmianowym. Ideeko S.p. z. o.o. Tel: 509 440 173

MAGAZYNIER / sprzedawca. Garwolin, Market Budowlany Amis 2. E-mail: rekrutacja@amis2.pl

MAGAZYNIER, komplementacja zamówień. Sulbiny, Interdruk. Tel: 25 740 34 53

PRACA w gospodarstwie rolnym, okolice Starego Bazanowa. Tel. 505 621 623

BGD LAB

BGD Lab - jeden z liderów nawozów mikrobiologicznych i dolistnych, poszukuje pracowników do zak. prod. w Łaskarzewie. Stanowiska:- pracownik produkcji, - kierownik produkcji . CV - patryk@bgdlab.pl

SPAWACZA przyjmę do pracy na akord. STAWEX Maciejowice. Tel. 888 302 303.

PRACA na budowie, pomocnik, murarz, umowa o prace. Przejazd przez Garwolin, Parysów. Tel: 668 029 769

ZATRUDNIĘ brukarzy i pomocników, stawka dla brukarza od 32 zł. Tel: 884 836 795

KIEROWCA kat. B, Renault Master 8 EP, bez windy, jazda na terenie kraju, pon-pt. Tel: 536 416 019

SPAWACZ, ślusarza tig, mag z doświadczeniem, wykonujemy balustrady nierdzewne, konstrukcje stalowe, ogólne pracę ślusarskie, umowa o pracę Piotrowic, Firma Krupa Design. Tel: 663 647 918

MYCIE okien w firmach i domach, mile widziany pracowity mężczyzna z okolic Pilawy. Tel: 884 383 518

DODATKOWA praca w ochronie, warunkiem koniecznym jest bardzo dobra obsługa komputera i dyspozycyjność. Tel: 661 110 001 / 695 400 509

MAGAZYNIER. Garwolin, Sterna Polska. Tel: 25 682 46 54

PRACA w dziale serwisu urządzeń premium agd. Garwolin, Sterna Polska. Tel: 25 682 46 54

KIEROWCA. Restauracja Diavolla, Garwolin. Tel: 501 310 947

eprasa.pl 6d5d540346

SKUP AUT. KASACJA
Dobre ceny. Dojazd gratis
Gotówka od ręki
✆ 660 454 255

KUPIĘ AUTO DO 5.000 ZŁ
577 079 999

Ogłoszenie

na podstawie art. 35 ust. 1 ustawy z dnia 21 sierpnia 1997 roku o gospodarce nieruchomościami (Dz. U. z 2024r. poz. 1145 z późn. zm.) Burmistrz Ryk informuje, że w dniu 8 kwietnia 2025 r. na tablicy ogłoszeń Urzędu Miejskiego w Rykach, w jego siedzibie oraz na stronach internetowych: www.ryki.pl, umryki.bip.lubelskie.pl w zakładce: gospodarka nieruchomościami – dzierżawa, najem, użyczenie został podany do publicznej wiadomości wykaz nieruchomości położonej na terenie miasta Ryki przeznaczonej do oddania w dzierżawę.

Burmistrz Ryk
inż. Jarosław Żaczek

SPRZĄTACZKA. Restauracja Diavolla, Garwolin. Tel: 501 310 947

NAUCZYCIEL do grupy 3-4 latków na nowy rok szkolny, praca na pełny etat, wymagane ukończone studia kierunkowe, zaświadczenie o niekaralności, aktualne badania sanepid. Garwolin. E-mail: przedszkolewg@onet.pl

KRAJACZ, pracownik introligatorni. Pilawa, Ragus Solutions s.c. E-mail: rekrutacja@ragus.pl

KSIĘGOWY / Księgowa z kompetencjami kadr i płac. Farma Iluzji Edukacyjny Park Rozrywki. Tel: 602 508 942

DEKARZ, pomocnika dekarza, może być osoba do przyuczenia, praca od poniedziałku do piątku, umowa o pracę. Tel: 506 338 796

BRUKARZ, pomocnik brukarza. Tel: 519 796 472

KUCHARKI / KUCHARZA szukamy do lokalu gastronomicznego w Maciejowicach. Tel: 501 934 181

POMOC FLORYSTY, Łaskarzew, od czwartku do soboty włącznie, min 8-10 godzin dziennie, wymagane DOŚWIADCZENIE w pracy z kwiatami, 30 pln / h netto, CV i zdjęcia prac na pomocflorysty@gmail.com

FIRMA DEC AUTO-MAT specjalizująca się w naprawie skrzyń biegów poszukuje pracownika na stanowisko : mechanik samochodowy samodzielny i do przyuczenia. Praca na umowę o pracę od pn-pt. Tel. 513 104 167

USŁUGI

ZŁOTA RĄCZKA Artur - bieżące naprawy domowe, małe i duże remonty, podłączanie urządzeń elektrycznych, gazowych i sanitarnych, poddasza, elewacje, glazura, terakota, instalacje elektryczne i hydrauliczne, malowanie agregatem, uprawnienia SEP. Tel. 501 038 391.

WYCINKA drzew i krzewów itp. koszenie zieleni i nieużytków. Prace ogrodowo-podwórkowe. Drobne naprawy i remonty. Glebogryzarka. Tel. 500 463 989 .

PRACE ogrodowe, usługi ogrodnicze, grabienie liści, wyczyszczenie krzewów, ogólne prace ogrodowe, sprzątanie działek, czyszczenie rynien, przygotowanie opału. 30 zł/h. Tel: 660 154 453

MAM 20 lat doświadczenia w branży remontowej. Jestem dokładny. Przyjmę zlecenia: malowanie, tapetowanie, panele, biały montaż, składanie mebli, gipsowanie, zabudowy gk, naprawy różne. Tel: 513 082 046

OFERUJĘ przeprowadzenie szkoleń BHP wstępnych i okresowych. Cena ustalana indywidualnie, zależna od liczby pracowników, trybu i formy szkolenia. Tel: 530 648 963

ZŁOTA RĄCZKA oferuje, wszelakie naprawy, prace remontowe, zarówno w domu jak i w ogrodzie czy na działce. Masz coś do zrobienia w domu czy w ogrodzie? Mieszkanie wymaga odświeżenia? Tel : 539 113 506

USŁUGI naprawy i renowacji obuwia oraz usługi kaletnicze. Garwolin ul. Długa 15.

WYCINKA wysokich i niebezpiecznych drzew, prace wysokościowe, w posesjach i przy drogach, zwyżka 35/50 metrów, rębak, grabienie, zamiatanie liści, prace porządkowe, Tel. 787 168 260.

DJ . Oprawa muzyczna, nagłośnienie i oświetlenie na wszelkie imprezy okolicznościowe np. urodziny, poprawiny wesel, festyny, rocznice, itp. Tel. 787 168 260.

CZYSZCZENIE działek, podcinki drzew, usługi mulczerem leśnym. Tel: 663 953 782

MOSKITIERY i rolety okienne na zamówienie, solidnie i tanio, montaż i wycena gratis Tel: 507 419 264

SOLIDNE MALOWANIE dachów i elewacji domków parterowych, wymiana orynnowania. Tel: 518 746 036

WYKONAM świadectwa charakterystyki energetycznej budynku lub mieszkania Pełnię funkcję Kierownika budowy, Inspektora nadzoru, Wykonam ekspertyzy budowlane, Legalizacja samowoli budowlanych. Tel: 502 911 656

ANALIZA projektów inwestycyjnych, zakres obejmuje między innymi: określenie podstawowych założeń, wyliczenie kluczowych wskaźników NPV / IRR, porównanie wyników z alternatywnymi inwestycjami dostępnymi na rynku, przeprowadzenie różnego rodzaju scenariuszy. E-mail: kontakt@analizyrb.pl

OFERUJMY wszystkie usługi minikoparką: Fundamenty, *Wykopy (woda, prąd, gaz, fundamenty, ogrodzenia, inne), Melioracje, drenaże, równanie, skarpowanie, korytowanie, równanie terenu. DOCIEPLANIE domów. Tel: 608 780 824

TOWARZYSKIE

POZNAM samotną, wolną Panią w wieku 55-68 lat. Tel. 452 585 541.

KOREPETYCJE

OFERUJĘ

KOREPETYCJE z matematyki, po wydziale matematycznym politechniki warszawskiej, korepetycje w zakresie szkół podstawowych, średnich pods. i rozsz. i wyższych. Garwolin. Tel: 664 475 322

KOKOLINO
sklep wielobranżowy
Ul. Poniatowskiego 65, 08-500 Ryki

Wielkie otwarcie
drugiego sklepu KOKOLINO
16 kwietnia 2025 r. o godz. 8:00
Okrzeja, ul. Sienkiewicza 9

UPOMINKI DLA PIERWSZYCH KLIENTÓW!!!

Zapraszamy do naszego sklepu z chemią domową!

Oferujemy oryginalne, wysokiej jakości produkty prosto z zagranicy, które sprawią, że codzienne porządki staną się łatwiejsze i skuteczniejsze.

Gwarantujemy przystępne ceny, dzięki którym dbanie o dom nie obciąży domowego budżetu.

Sprawdź naszą ofertę już teraz i przekonaj się, jak dobra chemia może poprawić jakość Twojego życia!

Zrób zakupy przedświąteczne i skorzystaj z wyjątkowego rabatu!

Nie czekaj - odwiedź KOKOLINO i przygotuj swój dom na Święta!

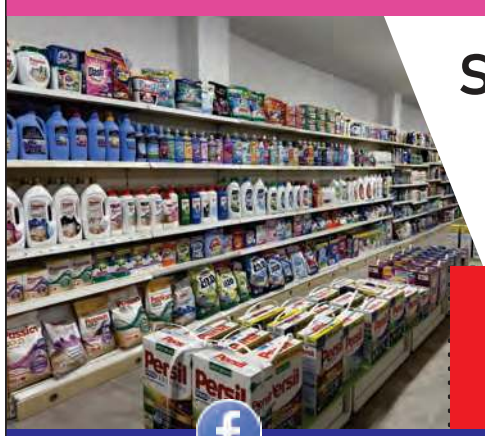

Sprzątanie z nami to czysta przyjemność!

Rabat 10%
Promocja ważna od 16 do 19.04.2025!

Znajdź nas i polub na Facebooku

FW HURTOWNIA BUDOWLANA

DOFINANSOWANIE
CZYSTE POWIETRZE

- DOCIEPLANIE BUDYNKÓW
- POMPY CIEPŁA
- REKUPERACJE

RYKI, ul. Żytnia 4
✆ 883 939 937

eprasa.pl 6d5d540346

» PIŁKA NOŻNA - KLASA OKRĘGOWA

Pierwszy hat-trick Marcela

Ruch Ryki wygrał 3:2 z Sokołem Konopnica, a pierwszego w swojej karierze hat-tricka zanotował Marcel Gałązka

Po meczu niektórzy kibice żartowali, że Marcel wygrał 3:2... z Ruchem. Dlaczego? Dlatego, że z pięciu goli, które padły na na ryckim stadionie goście z Konopnicy zdobyli... zero. Obie bramki, które zaliczono na ich konto strzelili gospodarze. Najpierw Błażej Woźniak próbował wybić piłkę głową, ale zrobił to tak niefortunnie, że ta wpadła do bramki Ruchu. Kilkanaście minut później Bartłomiej Kałaska, bramkarz Ruchu, podczas interwencji nieszczęśliwie wepchnął futbolówkę do własnej bramki. Na szczęście tego dnia również obrońcy gości pomagali Ruchowi i sprokurowali dwa rzuty karne. Najpierw faulowany był Bartłomiej Bułhak, a już w doliczonym czasie obrońca Sokoła zagrał piłkę ręką. W obu przypadkach arbiter nie miał wątpliwości ze wskazaniem na 11 metr od bramki gości. Skutecznym egzekutorem obu rzutów karnych okazał się wspomniany już wcześniej Marcel Gałązka. Pomocnik Ruchu dorzucił jeszcze jedno trafienie (chronologicznie był to pierwszy gol) i zanotował pierwszego w swojej karierze hat tricka na poziomie seniorskim.

Marcel Gałązka w meczu z Sokołem Konopnica strzelił trzy gole i był to jego pierwszy hat-trick w seniorskich występach w Ruchu Ryki

Ruch dzięki wygranej z Sokołem utrzymał prowadzenie w Klasie Okręgowej. W Wielką Sobotę podopiecznych trenera Sebastiana Kozdroja czeka trudna przeprawa, bowiem do Ryk przyjedzie Unia Bełżyce. Z ostatnich czterech spotkań w Rykach obie drużyny wygrały po dwa mecze. Wypadałoby ten bilans poprawić, tym bardziej, że za plecami Ruchu już czai się Tur Milejów, który ma dwa punkty straty do lidera.

RUCH RYKI - UNIA BEŁŻYCE

wyniki z ostatnich pięciu sezonów

2020-21	1:4	1:2
2021-22	4:1	2:6
2022-23	0:1	1:0
2023-24	2:1	1:1
2024-25	?	4:2

A propos tabeli, to właściwie już tylko ekipa z Milejowa dotrzymuje kroku liderowi z Ryk. Tur jest jedyną drużyną, która na wiosnę nie straciła punku. Dlatego też stratę czterech „oczek", jaką Milejów miał do Ryk po rundzie jesiennej, po pięciu kolejkach zmniejszył do dwóch. Do IV ligi bezpośrednio awansuje zwycięzca ligi, a wicemistrz będzie grać w barażach z drużynami z drugich miejsc okręgów w Zamościu, Chełmie i Białej Podlaskiej.

Adam W. Faluszczak

WYNIKI 16 KOLEJKI

mecze zaległe

Trawena - Wisła A.	3:2
Sokół - Polesie	0:2

WYNIKI 20 KOLEJKI

12-13 kwietnia

Ruch Ryki	**3(0)**
Sokół Konopnica	**2(0)**

Gole: 1:0 (57') Marcel Gałązka, 1:1 (63', gol samobójczy) Błażej Woźniak, 2:1 (72', karny) Marcel Gałązka, 2:2 (74', gol samobójczy) Bartłomiej Kałaska, 3:2 (90'+2', karny) Marcel Gałązka

Ruch: Kałaska - Kuchnio, Bartosz Woźniak, Łukjan (55. Oleksiuk), Gąska, Błażej Woźniak, Perekladou, B. Piotrowski (65. Koźlak), Gałązka, J. Wasilewski (80. D. Beczek), Bułhak. Trener: Sebastian Kozdrój

Tur - Cisowianka	3:0
Unia - Kamionka	1:0
Garbarnia - Wisła A.	1:6
Wisła II P. - Hetman	1:2
Stal - Polesie	0:1
Cisy-Tarasola - POM Iskra	1:4
Trawena - Wierzchowiska	1:3

TABELA

1. Ruch	20	49	70-21
2. Tur	20	47	73-24
3. Polesie	20	41	57-32
4. Cisowianka	20	41	48-25
5. Hetman	20	40	63-46
6. Stal	20	38	37-28
7. Trawena	20	31	35-39
8. Unia	19	31	37-28
9. POM Iskra	19	30	47-29
10. Kamionka	20	27	32-37
11. Wisła A.	20	22	41-56
12. Cisy-Taras.	20	18	40-51
13. Wisła II P.	20	15	34-76
14. Wierzchow.	19	12	21-63
15. Sokół	20	11	30-62
16. Garbarnia	19	7	16-64

NASTĘPNE MECZE

19 kwietnia (sobota)

Ruch Ryki - Unia Bełżyce (11:00), Sokół Konoponica - Trawena Trawniki, LZS Wierzchowiska - Cisy-Tarasola Nałęczów, POM Iskra Piotrowice - Stal Poniatowa, Polesie Kock - Wisła II Puławy, Hetman Gołąb - Garbarnia Kurów, Wisła Annopol - Tur Milejów, Cisowianka Drzewce - LKS Kamionka

23 kwietnia (środa)

LKS Wierzchowiska - POM Iskra Piotrowice (mecz zaległy)

» SPORT SZKOLNY

Piłkarki „Budowlanki" najlepsze

Piłkarki ZSZ 2 Ryki - mistrzynie powiatu ryckiego w zawodach szkolnych szóstek piłkarskich

Drużyna ZSZ nr 2 w Rykach zajęła pierwsze miejsce w powiatowych mistrzostwach powiatu ryckiego szóstek piłkarskich szkół średnich

Do rywalizacji przystąpiły tylko dwie drużyny - Zespół Szkół Zawodowych nr 2 z Ryk i Liceum Ogólnokształcące w Rykach. Zwycięsko z tej rywalizacji wyszły zawodniczki z „Budowlanki, które wygrały 4:3.

- Bohaterką tego meczu została Oliwia Głodnicka, która zdobyła wszystkie gole dla naszej drużyny - mówi Mariusz Nastalski, opiekun drużyny ZSZ nr 2 Ryki. *- Spotkanie rozpoczęło się od prowadzenia 2:0 dla „Ogólniaka". A później do akcji wkroczyła Oliwia Głodnicka, która wzięła sprawy w swoje… nogi i rozpoczęła kanonadę. Cztery gole dały naszej drużynie tytuł mistrzyń powiatu oraz awans na zawody rejonowe.*

(awf)

ZSZ 2 Ryki	**4**
LO Ryki	**3**

ZSZ 2 Ryki: Oliwia Głodnicka, Maja Dąbrowska, Anna Gugała, Emilia Kardas, Oliwia Kardas, Amelia Łubianka, Maja Polak, Nikola Popis. Opiekun: Mariusz Nastalski

LO Ryki: Martyna Jawoszek, Nikola Jeżewska, Julia Kisiel, Oliwia Komosa, Amelia Kulik, Aleksandra Łukjan Aleksandra Jadwiga Warowna

» PIŁKA NOŻNA - B KLASA (II GRUPA)

Rozstrzelani w doliczonym czasie

Orlęta Nowodwór przegrały 2:4 wyjazdowe spotkanie z Wawelem Wąwolnica, choć w 90. minucie był remis 2:2

Mecz rozpoczął się bardzo dobrze dla gospodarzy z Wąwolnicy, którzy już w piątej minucie objęli prowadzenie. Wawel zdobył drugiego gola tuż przed przerwą, w drugiej minucie doliczonego czasu do pierwszej połowy. Po zmianie stron Orlęta wzięły się za odrabianie strat. W 73 minucie Kamil Wawer zdobył gola kontaktowego, a na minutę przed końcem doliczonego czasu Marcin Gruza wyrównał stan meczu. Niestety, sędzia doliczył kilka minut do tego spotkania i gospodarze ten czas bardzo dobrze wykorzystali zdobywając dwa gole, dające im cenne trzy punkty. A piłkarze z Nowodworu, którzy już byli tak blisko szczęścia i pierwszego punktu na wiosnę, musieli obejść się smakiem. Teraz mają dwa tygodnie, żeby dobrze przygotować się do trzeciej wiosennej potyczki w B klasie. W ostatnią niedzielę kwietnia (27.04.) do Nowodworu przyjedzie Pogoń Trzebiesza. Jesienią na wyjeździe Orlęta przegrały 1:3. Czas na rewanż.

(awf)

WYNIKI 13 KOLEJKI

13 kwietnia

Wawel Wąwolnica	**4 (2)**
Orlęta Nowodwór	**2 (0)**

Gole: 1:0 (5') Morawski, 2:0 (45'+2') Rukasz, 2:1 (73') Kamil Wawer, 2:2 (89') Marcin Gruza, 3:2 (90'+2') Morawski, 4:2 (90'+5') Vereschchuk.

Orlęta: Wardal - Bakoń (70. Chmielewski), Kardas, Ł. Wojtaś, D. Wawer (59. K. Mateńka), Wasilewski (84. M. Wojtaś), Ziętara (57. K. Wojtaś), Wąsik (67. Grążka), Gruza, Wiśniewski, K. Wawer. Trener: Damian Drozd

Poraj - Bogucin	1:6
Góra Puławska - Laskovia	3:1
Pogoń - Dąbrowiak	6:1
Orły II - Elżbieta	0:1
Powiślak II - Opolanin II	5:2

TABELA

1. Góra Puław.	13	36	66-14
2. Wawel	13	27	51-20
3. Bogucin	13	26	41-17
4. Laskowia	13	25	34-20
5. Pogoń	13	24	38-19
6. Powiślak II	13	22	37-37
7. Opolanin II	13	18	40-37
8. Elżbieta	13	17	35-35
9. Orły II	13	13	20-46
10. Orlęta	13	9	27-60
11. Poraj	13	7	21-56
12. Dąbrowiak	13	3	13-62

NASTĘPNE MECZE

27 kwietnia (niedziela)

Orlęta Nowodwór - Pogoń Trzebiesza (11:00), BKS Bogucin - Powiślak II Końskowola, Opolanin II Opole Lubelskie - Orły II Kazimierz, LKS Elżbieta - Wawel Wąwolnica, Dąbrowiak - Dąbrowa Wronowska - KS Góra Puławska, Laskowia Baranów - Poraj Kraczewice

eprasa.pl 6d5

» PIŁKA NOŻNA - A KLASA

Mocne przełamanie Mazowsza

Piłkarze Mazowsza Stężyca wygrali 5:0 z Zawiszą Garbów i tym samym zanotowali pierwsze zwycięstwo na wiosnę

Amator Leopoldów/Rososz remisując 4:4 z LZS-em Poniatowa Wieś zdobył pierwszy punkt na wiosnę

Jesienią w Garbowie był remis 2:2, który później LZPN zweryfikował jako walkower 3:0 dla Zawiszy, dlatego też stężyczanie chcieli zrewanżować się rywalom i wygrać z Zawiszą na własnym boisku. Tym bardziej, że w dwóch pierwszych wiosennych meczach Mazowsze przegrywało nieznacznie po 1:2 z Powiślakiem Końskowola i LZS-em Poniatowa Wieś. W meczu z Zawiszą już od początku wynik układał się po myśli gospodarzy, bowiem w szóstej minucie Konrad Kajka dał prowadzenie Mazowszu. Przed przerwą podopieczni trenera Marcina Gajdzińskiego zdobyli jeszcze jednego gola (Wojciech Tomaszewski), a po zmianie stron dorzucili kolejne trzy trafienia i pewnie wygrali pierwszy mecz na wiosnę. W Wielką Sobotę Mazowsze pojedzie do Dęblina na derby powiatu ryckiego.

ROZCZAROWANIE W ROSOSZY

Tylko remis 4:4 i jeden punkt zdobyty przez piłkarzy Amatora Leopoldów/Rososz, to zdecydowanie poniżej oczekiwań kibiców i samych piłkarzy Amatora. Tym bardziej, że po pierwszej połowie Amator prowadził 3:1 i wydawało się, że ma ten mecz już pod swoją kontrolą. Niestety, na drugą połowę obie drużyny wyszły jakby odmienione. Goście z Poniatowej mocniej zaczęli atakować, a gospodarze cofnęli się i tylko sporadycznie przechodzili do ataku. W grze Amatora było coraz więcej nerwowości i chaosu, co wykorzystywali przyjezdni, którzy konsekwentnie strzelali kolejne gole. Kiedy w 83 minucie było już 4:3 dla LZS-u Poniatowa Wieś, to niektórzy kibice już widzieli trzecią wiosenną porażkę swojej drużyny. Na szczęście w samej końcówce meczu Karol Kalbarczyk uratował remis dla Amatora. Niestety, zabrakło czasu, żeby zdobyć zwycięskiego gola.

CZARNI NA TARCZY

Pierwsze stracone na wiosnę gole i pierwsze stracone na wiosnę punkty - taki jest efekt wyjazdu piłkarzy Czarnych Dęblin do Wilkowa na mecz z tamtejszymi Wilkami. Już w 5 minucie Wilki „ukąsiły" Czarnych zdobywając pierwszego gola. Co prawda w 17 minucie Maciej Rayski wyrównał, ale jeszcze przed przerwą gospodarze zdobyli trzy gole i prowadzili 4:1. Po zmianie stron szybko dorzucili piąte trafienie i właściwie było już „pozamiatane", jak mówią piłkarze. W samej końcówce spotkania jeszcze tylko Paweł Cienkowski zmniejszył rozmiary porażki na 2:5.
W Wielką Sobotę Czarni wracają na własne boisko, gdzie w derbach powiatu ryckiego będą podejmować Mazowsze Stężyca.

Adam W. Faluszczak

WYNIKI 16 KOLEJKI

12-13 kwietnia

Mazowsze Stężyca 5 (2)
Zawisza Garbów 0 (0)

Gole: (1:0 (6') Konrad Kajka, 2:0 (19') Wojciech Tomaszewski, 3:0 (60') Mateusz Markowski, 4:0 (79') Patryk Zimny, 5:0 (80') Karol Majek
Mazowsze: G. Grzebalski - M. Grzebalski, Kajka (60. Miksza), Czuba (63. Jermolik), Gil, Tomaszewski (82. B. Gajdziński), Szewczyk (66. K. Majek), Filiks, Sitkiewicz (46. Zimny), M. Markowski, Bednarczyk (55. Filipek). Trener: Marcin Gajdziński

Amator L/R 4 (3)
LZS Poniatowa W. 4 (1)

Gole: 1:0 (7') Karol Wałachowski, 1:1 (13') Siekierka, 2:1 (22') Mateusz Nakonieczny, 3:1 (45'+1') Sebastian Jawoszek, 3:2 (52') Węgorowski, 3:3 (68') Samołyk, 3:4 (83') Siekierka, 4:4 (90') Karol Kalbarczyk
Amator: Warowny - Czaplicki, M. Imas. R. Imas (80. Kalbarczyk), Kornas (65. Kupiec), Bukowski (70. Pieńkosz), Sz. Beczek (65. A. Łubianka), Wałachowski, Polak (46. Mateusz Jakubiec), S. Jawoszek, Nakonieczny. Trener: Wojciech Kryczka

Wilki Wilków 5 (4)
Czarni Dęblin 2 (1)

Gole: 1:0 (5') Bartoś, 1:1 (17') Maciej Rayski, 2:1 (19') Głogowski, 3:1 (27', karny) Bartoś, 4:1 (31') Dziwisz, 5:1 (50') Bartoś, 5:2 (88') Paweł Cienkowski
Czarni: J. Kępka - Modi, Cieśla, Moczulski, Szlendak, Lisowski, E. Świątek, M. Łubianka, Rayski, I. Świątek, J. Pielak. Trener: Cezary Adamski

Draco - Leokadiów	0:2
Michów - Powiślak	1:9
Żyrzyniak - Stacja	2:0
Serokomla - Orły	1:3

TABELA

1. Powiślak	16	46	66-12
2. Czarni	16	37	55-15
3. Amator	16	33	66-24
4. Poniatowa W.	16	27	41-37
5. Żyrzyniak	16	27	25-21
6. Zawisza	16	25	35-35
7. Wilki	16	23	48-44
8. Mazowsze	16	20	34-33
9. Michów	16	19	32-60
10. Orły	16	19	25-42
11. Leokadiów	16	17	30-32
12. Stacja	16	13	20-47
13.Serokomla	16	7	22-61
14. Draco	16	6	11-47

NASTĘPNE MECZE

19 kwietnia (sobota)

Czarni Dęblin - Mazowsze Stężyca (12:00), Zawisza Garbów - Amator Leopoldów/Rososz (11:00), Serokomla Janowiec - Draco Kowala, Orły Kazimierz - Żyrzyniak, Stacja Nałęczów - Wilki Wilków, LZS Poniatowa Wieś - GLKS Michów, Powiślak Końskowola - GSKS Leokadiów

Dziewczyny lubią brąz

Zuzanna Ciołek i Marcelina Kiersnowska z Dynama Gózd zdobyły po dwa brązowe medale podczas Mistrzostw Województwa żaków (do lat 11) w tenisie stołowym

Medalistki Mistrzostw Województwa w grze podwójnej dziewcząt do lat 11. Pierwsze z prawej tenisistki stołowe Dynama Gózd - z tyłu Zuzanna Ciołek, z przody Marcelina Kiersnowska

Podczas zawodów w Niedźwiadzie młode tenisistki stołowe Dynama Gózd zajęły trzecie miejsce w grze podwójnej dziewcząt przegrywając w półfinale duetem z Hutnika Huta Dąbrowa. Indywidualnie Marcelina Kiersnowska zajęła trzecie miejsce, a Zuzanna Ciołek została sklasyfikowana na miejscach 5-8. Drugi medal brązowy Zuzanna Ciołek wywalczyła w grze mieszanej, gdzie razem z Gabrielem Mućką, kolegą klubowym, doszła do półfinału.
Równocześnie rozgrywane były eliminacje do Mistrzostw Polski żaków i żaczek. Wygrała Nikola Król, która jeszcze niedawno grała w Dynamie Gózd, a obecnie reprezentuje barwy Kłosa Wola Skromowska. Zuzanna Ciołek była czwarta, a Marcelina Kiersnowska została sklasyfikowana na miejscach 7-8.
- *Znowu dobry występ młodych tenisistów stołowych Dynama* - cieszy się Witold Łukasiak, trener Dynama Gózd. - *Niestety z powodów osobistych nie mogłem pojechać do Niedźwiady. Serdecznie dziękuję Dominikowi Błażejczykowi, który zawiózł zawodników na zawody i opiekował się nimi.*

(awf)

MISTRZOSTWA WOJEWÓDZTWA ŻAKÓW (DO 11 LAT)

Dziewczęta indywidualnie
3. Marcelina Kiersnowska
5-8. Zuzanna Ciołek

Chłopcy indywidualnie
9-16. Gabriel Mućka

Chłopcy - gra podwójna
5-8. Gabriel Mućka/Wojciech Grzyb

Dziewczęta - gra podwójna
3. Zuzanna Ciołek/Marcelina Kiersnowska

Gra mieszana
3. Zuzanna Ciołek/Gabriel Mućka
5-8. Marcelina Kiersnowska/Paweł Czerniec (Hutnik Huta Dąbrowa)

ELIMINACJE MP ŻAKÓW

Dziewczęta
4. Zuzanna Ciołek
7-8. Marcelina Kiersnowska

Chłopcy
7-8. Gabriel Mućka

eprasa.pl 6d5

Wielkie derby w Wielką Sobotę

W samo południe, 19 kwietnia, Czarni Dęblin rozpoczną mecz derbowy z Mazowszem Stężyca

Spotkania pomiędzy drużynami z sąsiednich miejscowości zawsze wywołują dodatkowe emocje. Od kiedy do życia został powołany klub Czarni 1947 Dęblin, to oba zespoły spotkały się trzykrotnie w walce o ligowe punkty. W sezonie 2022/23, tak dobrym dla Czarnych, bo po awansie z B klasy wygrali A klasę i zdobyli promocję do Klasy Okręgowej. W derbach podopieczni trenera Cezarego Adamskiego dwukrotnie pokonywali po 2:0 swoich przeciwników zza miedzy. Po spadku dęblinian do A klasy ponownie los zetknął obie drużyny na ligowym szlaku. Jesienią w Stężycy Czarni wygrali 3:0 po dwóch golach Bartosza Milde i jednym Tytusa Pielaka.

WIOSENNY REWANŻ

Rundę wiosenną dęblinianie zaczęli znakomicie w dwóch pierwszych meczach pewnie wygrywając z Serokomlą Janowiec (7:0) i Żyrzyniakiem (2:0) i to bez straty gola. Niestety kolejny mecz, tym razem z Wilkami, zakończył się stratą aż pięciu bramek i pierwszą wiosenną porażką. W tabeli Czarni są na drugim miejscu, ale do lidera z Końskowoli tracą już 9 punktów.
Mazowsze w ostatnich latach musiało walczyć o utrzymanie w A klasie. Sezon 2024/25 jest dużo spokojniejszy, bo obecnie Mazowsze zajmuje ósme miejsce, a 20-punktowa zdobycz gwarantuje spokojny sen. Dwa pierwsze wiosenne mecze Mazowsze pechowo przegrało z Powiślakiem Końskowola (1:2) i LZS-em Poniatowa Wieś (1:2), ale w ostatnim meczu podopieczni trenera Marcina Gajdzińskiego pewnie i wysoko, bo aż 5:0 pokonali Zawiszę Garbów.
W Wielką Sobotę obie drużyny, które przecież bardzo dobrze się znają, zagrają o zwycięstwo. Tu chodzi nie tylko o punkty ligowe, ale również o prestiż. Teoretycznie faworytem tego meczu są Czarni, bo po pierwsze, przemawia za nimi statystyka - trzy wygrane w trzech meczach. Po drugie, grają na własnym boisku. I po trzecie są zdecydowanie wyżej w tabeli II grupy A klasy. Ale jak wiadomo, na boisku nie liczy się ani statystyka, ani wyniki poprzednich spotkań, ani tym bardziej miejsce w tabeli. Liczy się przede wszystkim aktualna forma i to co piłkarze zagrają w danym meczu. A jeszcze, jak mówi stare piłkarskie porzekadło - „derby rządzą się swoimi prawami i każdy wynik jest możliwy..."

(awf)

CZARNI DĘBLIN - MAZOWSZE STĘŻYCA

2021-22	-	-*
2022-23	2:0	2:0
2023-24	-	-**
2024-25	?	3:0

* - Czarni Dęblin grali w B klasie
** - Czarni Dęblin grali w Klasie Okręgowej

GOLGOTA W KORYTNICY

W Niedzielę Palmową Korytnica po raz czwarty ożyła dzięki Misterium Męki Pańskiej, łącząc pokolenia w przejmującym widowisku

13 kwietnia, w Niedzielę Palmową, parafia Św. Bartłomieja Apostoła i Parafialne Muzeum Ziemi Trojanowskiej w Korytnicy zaprosiły na czwarte Misterium Męki Pańskiej. Wydarzenie, pełne dopracowanych strojów, scenografii i zaangażowania aktorów-amatorów, przeniosło widzów w czasy Jezusa Chrystusa, łącząc mieszkańców i gości w niezwykłym przeżyciu.

Dzień rozpoczął się o 9:30 orszakiem inscenizującym wjazd Jezusa do Jerozolimy, który ruszył sprzed remizy OSP do kościoła. Tam o 10:00 odprawiono uroczystą Mszę świętą. Popołudniu, o 15:00, rozpoczęło się Misterium, ukazując ostatnią wieczerzę i dalsze wydarzenia Męki Pańskiej.

- *Nie zrobimy Jerozolimy w Korytnicy - to wiadomo, natomiast chcemy, żeby te scenografie i te stroje w tę starożytność, w te czasy Jezusa nas przeniosły* - mówiła przed wydarzeniem **Beata Różowicz**, kustosz Parafialnego Muzeum Ziemi Trojanowskiej.

m

» O ZDROWIU

Moc wielkanocnej wody

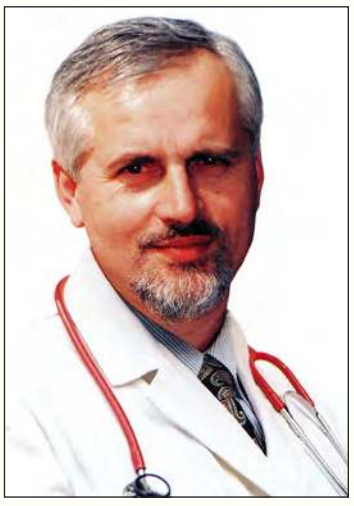

Leszek Marek Krześniak, specjalista chorób wewnętrznych, absolwent Akademii Medycznej w Warszawie. Od ponad 30 lat prowadzi własny gabinet lekarski. Popularyzator wiedzy medycznej w mediach, autor audycji radiowych z cyklu "Minuta dla zdrowia", "Bądź zdrów", "Zioła na działce"

Zarówno w obrzędach religijnych Świąt Wielkanocnych, jak i w tradycji ludowej dużą rolę odgrywają właściwości wody w tym czasie

Woda, która ma moc ochronną i uzdrawiającą, jest obecna przy święceniu ognia przez kapłanów, przynoszona przez wiernych. Po pobłogosławieniu przez kapłana nabiera szczególnych właściwości. Skrapiano nią nie tylko zwierzęta, ale i budynki gospodarcze. Wodę tradycyjnie używaną do polewania ludzi, zwłaszcza dziewcząt, w Wielkanocny Poniedziałek, stosowano także do polewania pól, by zapewnić obfite zbiory. Wielkanocna woda była synonimem witalności, płodności i piękna.

W dawnych czasach, gdy nie było łazienek, wielkanocna kąpiel miała szczególne znaczenie. Nie tylko oczyszczała z grzechów, ale korzystnie wpływała na całe ciało. Wierzono, że woda w tym czasie może mieć magiczne właściwości. Moc miała niemal każda woda zaczerpnięta w dni świąteczne, jak Wielkanoc czy Boże Narodzenie, ale musiała być czerpana w odpowiednim czasie i miejscu, by stać się lekiem na różne dolegliwości. Na bezsenność pito na przykład wodę święconą w Wielkanoc. Poza świętami taką moc miała woda ze świętych źródełek, zwykle przy kaplicach. Wierzono, że te źródełka lub studzienki stworzyli święci, więc ich woda ma właściwości lecznicze. Ceniono też wodę wypływającą naturalnie ze źródła. Organizowano wyprawy, by ją pić prosto ze źródła lub przemywać nią twarz. Sprzyjało to zachowaniu urody, opóźnieniu starzenia skóry i spowolnieniu procesów starzenia w ogóle.

Czy można to wyjaśnić naukowo, zamiast odwoływać się tylko do religii i wiary?

Otóż woda źródlana, zwłaszcza po zimowych roztopach, swoje „cudowne" właściwości zawdzięcza temu, że jest przefiltrowana przez warstwy skał i ma inną strukturę fizyczną, a ponadto zawiera wiele, choć w niewielkich ilościach, cennych minerałów. Ponieważ ciało człowieka składa się głównie z wody (u noworodków w 78 procentach, a u osób starszych w 60 procentach), to woda ma najważniejsze znaczenie dla zachowania zdrowia. Skład wody w ciele zmienia się w czasie procesów przemiany materii, dlatego dostarczanie nowej wody ma głębokie uzasadnienie. Taką wodę źródlaną do mycia, obmywania twarzy należało czerpać w całkowitym milczeniu i mówiono nawet „cicha woda". Nie wolno było wyrzec żadnego słowa, a tym bardziej przekleństwa. Po obmyciu ciała nie powinno się wycierać, ale czekać, aż taka woda sama wyschnie. Im dalej od źródła, tym słabsze były właściwości tej wody, bo zmieniała się jej struktura klastrowa i właściwości.

W powiecie garwolińskim zachowały się wzmianki, że w Krępie, niedaleko Kopca Kościuszki, znajduje się wśród pól źródełko, do którego w okresie Świąt Wielkanocnych chodziły kobiety, aby obmywać twarz dla zdrowia, ale przede wszystkim dla zachowania urody. Może warto spróbować tego samemu. Do cudownych źródeł urządzano pielgrzymki nie tylko w całej Europie, ale i na innych kontynentach.

Leszek Marek Krześniak, www.drkrzesniak.pl

eprasa.pl 6d5d540346