Nr 18 (1057)
30 kwietnia 2024 r., rok XXV
ISSN 1641-7038
nr indeksu 27805X
cena 4,00 zł (VAT 5%)
www.twojglos.pl

Jesteśmy na Facebooku
TWÓJ GŁOS - gazeta powiatu ryckiego

9 771641 703001 18

TWÓJ Głos

GAZETA POWIATU RYCKIEGO

„Mała Armia Janosika" zawojowała Ryki

STR. 12

ZAMIAST GRUZU PRZYWIEŹLI ODPADY Z CMENTARZA

Inspektorzy ochrony środowiska zatrzymali nielegalny transport odpadów. Nielegalną rekultywacją po byłej kopalni piasku zajęła się prokuratura i urząd marszałkowski

STR. 3

W NUMERZE:

POWIAT
Otrzymał telefon z „banku" i stracił ponad 100 tys. zł.
32-latek padł ofiarą oszustów STR. 4

GM. RYKI
102 sesja Rady Miejskiej w Rykach była ostatnią w tej kadencji samorządu.
Dla kilku osób, był to czas pożegnania z samorządem STR. 6

GM. KŁOCZEW
Przyjęli dziesiątki uchwał i miliony zewnętrznych dotacji. Radni podsumowali kończącą się, 8 kadencję samorządu STR. 7

GM. RYKI
Mieszkanka Leopoldowa dotarła do finału popularnego teleturnieju Telewizji Polskiej „1 z 10" STR. 7

ROZMOWA
Wyborcy zdecydowali, że w gminie Ułęż zmieni się wójt. Barbarę Pawlak pytamy o przyczyny porażki, o to, co udało się jej zrobić dla gminy podczas jej kadencji i jakie ma plany na przyszłość STR. 8

POWIAT
Siedem zespołów zakwalifikowało się do etapu wojewódzkiego 58. Przeglądu Kapel i Śpiewaków Ludowych STR. 10

RYKI
Kilkadziesiąt młodych wykonawców wzięło udział w eliminacjach do „Śpiewającego Słowika" STR. 13

Wojskowy helikopter zerwał linię

Strażacy zostali poinformowani o pożarze suchej trawy. Na miejscu okazało się, że przyczyną były iskry z zerwanej linii energetycznej

STR. 4

Groził, że zabije własną matkę

Najbliższe trzy miesiące, zatrzymany przez policjantów 27-latek, spędzi w areszcie. Wcześniej wielokrotnie wszczynał awantury domowe STR. 3

Pijany rowerzysta zderzył się z oplem

Badanie alkomatem 50-letniego cyklisty wykazało blisko 3 promile alkoholu w wydychanym powietrzu. Wjeżdżając na drogę „kocką" nie ustąpił pierwszeństwa kierowcy opla i doprowadził do kolizji STR. 3

Majówka w Rykach

Wszystkich, którzy chcą miło spędzić majówkę, Centrum Kultury i Sportu w Rykach zaprasza 3 maja na Piknik Rodzinny. Początek o godzinie 15:00 w parku miejskim przy ulicy Warszawskiej. Nie zabraknie występów artystycznych, zabaw i animacji dla najmłodszych (darmowa zjeżdżalnia). Każdy będzie będzie mógł poczęstować się przepyszną grochówką. Miłośników historii na pewno zainteresuje grupa Rekonstrukcji Historycznej Historycznej „Piłsudczycy" z Baranowa. Zwieńczeniem wydarzenia będzie potańcówka z zespołem „Retro Swing".

Szanowni Mieszkańcy,

Dziękuję za okazane zaufanie i wsparcie. Zwyciężyła prawda i uczciwość.
Dziękuję wszystkim, którzy aktywnie mnie wspierali,
świadomość, że ma się tak serdecznych ludzi ze sobą,
dodawała mi sił do tej nierównej walki.
Dziękuję tym, którzy pokonali kilometry,
aby wziąć udział w wyborach oraz wszystkim,
którzy mobilizowali całe rodziny i znajomych.
Wszystkie Wasze głosy były na wagę złota.

Niestety duża część naszego społeczeństwa została
wykorzystana jako instrument do walki politycznej. Wierząc,
że wspierają swoją partię,
oddali głos na ludzi nieprzygotowanych
do zajęcia stanowiska, o które się ubiegali.

Na szczeblu gminy nie ma miejsca
na podziały polityczne. Tym bardziej dziękuję
wszystkim środowiskom,
które wsparły mnie ponad podziałami.

Oczywiście wielu mieszkańców widzi
potrzebę zmian. Wasz głos, drodzy
Państwo, również został zauważony
i mam nadzieję, że działania naszego
zespołu wyjdą naprzeciw także Waszym
oczekiwaniom.

Dziś patrzymy już w przyszłość, przed
nami dużo pracy, która ma przynieść
pozytywne zmiany dla nas wszyst-
kich. Jeszcze raz dziękuję wszystkim
za wsparcie.

Zbigniew Chlaściak

Podziękowanie

Serdecznie dziękuję mieszkańcom Niwy Babickiej, Edwardowa i Swat za oddanie głosu na moją kandydaturę w wyborach samorządowych do Rady Miejskiej w Rykach.

Z wyrazami szacunku
Mirosław Pyra

MATURĘ Z „POLSKIEGO" MA JUŻ W KIESZENI

Szymon Flik, maturzysta Liceum Ogólnokształcącego w Dęblinie uzyskał tytuł finalisty 54. Olimpiady Literatury i Języka Polskiego na szczeblu centralnym

Kiedy jego koledzy będą zasiadać do pisana egzaminu maturalnego z języka polskiego, on będzie mógł spokojnie jeszcze leżeć w łóżku. Nagrodą za trud włożony w przygotowania do olimpiady z języka polskiego jest zdany na 100% egzamin maturalny z języka polskiego - pisemny na poziomie podstawowym i rozszerzonym oraz ustny. I na tym nie koniec. Szymon ma możliwość wstępu bez postępowania rekrutacyjnego na wybrane kierunki studiów. - *Osobiście planuję podjąć studia prawnicze, ale nie wykluczam również kariery literackiej. Rozważam połączenie w przyszłości wybranego przeze mnie kierunku z filologią polską* - mówi licealista.

- Uważam, że warto brać udział w tej olimpiadzie i każdy, kto interesuje się literaturą oraz kocha pisać, powinien spróbować w niej swoich sił - zachęca Szymon Flik (fot. ZSO w Dęblinie)

OD NAJMŁODSZYCH LAT

Olimpiada Literatury i Języka Polskiego to jeden z najbardziej prestiżowych konkursów przedmiotowych w Polsce. Od 1970 roku rozwija humanistyczne zainteresowania młodzieży. - *Olimpiada z trzystopniowym procesem selekcji jest nie tylko testem wiedzy, ale także świętem języka i literatury, promującym arcydzieła polskiej i światowej twórczości* - podkreśla polonistka Anna Iwanek, pod okiem której Szymon przygotowywał się do olimpiady.

Literaturą i językiem polskim interesuje się od najmłodszych lat. Jest nie tylko zdolnym uczniem, ale także zaangażowanym w życie szkoły. W poprzednim roku był przewodniczącym samorządu uczniowskiego. W tym roku postanowił spróbować swoich sił w Olimpiadzie Literatury i Języka Polskiego. Przygotowania trwały cały rok. W I etapie, do którego przystąpiło 391 uczniów z Lubelszczyzny, Szymon Flik zdobył 55 z 60 możliwych punktów i znalazł się wśród 31 uczestników, którzy przeszli eliminacje do etapu okręgowego. Zadaniem było napisanie pracy. Szymon wybrał temat „Ptaki w poezji XX i XXI wieku - ewolucja literackiego motywu ptaka w liryce polskiej". Komisja konkursowa doceniła jego wiedzę, umiejętności interpretacyjne i styl. - *Pisanie pracy na etap szkolny wiązało się z przeczytaniem licznych artykułów, wywiadów i opracowań naukowych, które umożliwiły mi szersze zrozumienie omawianych wierszy. Natomiast część ustna etapu okręgowego stanowiła nie lada wyzwanie, gdyż musiałem stanąć przed kilkuosobową komisją, by obronić postawione przeze mnie tezy i wykazać się zdobytą wiedzą* - wspomina tegoroczny maturzysta. Z zadaniami poradził sobie doskonale zdobywając 114,5 punktów na 140 możliwych i dzięki temu uzyskał awans do centralnego etapu olimpiady. Rywalizacja w finale jest zacięta. Uczestnicy, którzy dotarli do tego etapu, muszą wykazać się nie tylko znajomością literatury, ale również zdolnością krytycznego myślenia i interpretacji.

WARTO SPRÓBOWAĆ

- *Zmagania obejmują zarówno część pisemną, jak i ustną, gdzie finaliści prezentują swoje prace przed jury. To nie tylko test wiedzy, ale także święto języka, które inspiruje i edukuje, podkreślając bogactwo polskiej literatury. Jako finalista Olimpiady Literatury i Języka Polskiego, Szymon na pewno stanowi inspirację dla młodych miłośników literatury* - uważa pani Anna. Sam uczeń, na pytanie o to, co dała mu olimpiada odpowiada, że przede wszystkim dzięki niej rozwinął swoją pasję do literatury i pisania, która towarzyszyła mu od najmłodszych lat. - *Już jako małe dziecko pisałem krótkie historyjki z własnoręcznie wykonanymi obrazkami, a w szkole podstawowej uczestniczyłem w kilku konkursach polonistycznych, m.in. w konkursie kuratoryjnym z języka polskiego. W trakcie przygotowań miałem także możliwość poznania słynnych na skalę światową autorów oraz zgłębienia informacji o ich dziełach, a także biografiach. Szczególnie urzekły mnie takie postaci jak: James Joyce, Samuel Beckett i Antoni Czechow. Zwróciłem również większą uwagę na dotychczas często pomijaną przeze mnie poezję. Ponadto etap szkolny i ustna część etapu okręgowego były dla mnie poniekąd pierwszą próbą przygotowania i obrony obszerniejszej pracy pisemnej, z czym dotąd nie miałem do czynienia* - podkreśla finalista ogólnopolskiej olimpiady. Udział w niej był także okazją do poznania wielu innych osób, które fascynują się literaturą. - *Podsumowując, udział w OLiJP jest dla mnie wspaniałym doświadczeniem, dzięki któremu mogłem się rozwinąć, poznać nowe osoby i ukierunkować swoje myśli nt. studiów wyższych. Uważam, że warto brać udział w tej olimpiadzie i każdy, kto interesuje się literaturą oraz kocha pisać, powinien spróbować w niej swoich sił* - zachęca Szymon Flik.

zj

TWÓJ Głos GAZETA POWIATU RYCKIEGO

REDAGUJE ZESPÓŁ:
Michał Gawryołek - red. naczelny, sekretarz redakcji, tel. 505 049 181, e-mail: michal@twojglos.pl
Zbigniew Jończyk - z-ca red. naczelnego, tel. 505 049 182, e-mail: jon.tg@op.pl
Tomasz Kępka - tel. 511 192 743, e-mail: tomaszkepka@twojglos.pl
Adam Faluszczak - sport, tel. 500 055 681, e-mail: awf@twojglos.pl
DZIAŁ REKLAMY: tel. 503 993 383, e-mail: reklama@twojglos.pl
SEKRETARIAT: Urszula Stoń
WSPÓŁPRACUJĄ: asp. sztab. Agnieszka Marchlak (kronika policyjna), **mł. bryg. Jarosław Lasek** (kronika strażacka), **Mariusz Nastalski** (sport)
SKŁAD I ŁAMANIE: Marek Kurdziałek, Michał Gawryołek
WYDAWCA: Firma Wydawnicza Michał Gawryołek, ul. Szkolna 1, 08-500 Ryki
DRUK: Drukarnia AGORA w Warszawie, nakład 3770 egz.
REDAKCJA: ul. Szkolna 1, 08-500 Ryki, tel. 510 332 855, e-mail: redakcja@twojglos.pl

ADRESY SKRZYNEK KONTAKTOWYCH
RYKI: wejście do redakcji (ul. Szkolna 1); sklep Delikatesy Centrum (ul. Słowackiego 15b); **DĘBLIN:** przed wejściem do biura SHPiU (ul. PCK 4); kiosk na stacji PKP (ul. Dworcowa); kiosk „Andbell" (ul. Niepodległości); **KŁOCZEW:** sklep GS Kłoczew (ul. Długa); **STĘŻYCA:** „APRO" Sklep Spożywczo-Przemysłowy; Sklep Spożywczo-Przemysłowy Anna Celińska; **UŁĘŻ:** Sklep Spożywczo-Przemysłowy „Groszek"; **NOWODWÓR:** Sklep Spożywczo-Przemysłowy Szczepan Kałaska; Sklep Spożywczo-Przemysłowy „U Leszka"; **GRABÓW SZLACHECKI:** A&M Sklep Spożywczo-Przemysłowy s.c.

Redakcja zastrzega sobie prawo zmiany tytułów, skracania i redagowania nadesłanych tekstów, nie zwraca materiałów nie zamówionych, nie ponosi odpowiedzialności za treść ogłoszeń, nie publikuje listów anonimowych (autor może sobie zastrzec imię i nazwisko do wiad. red)

Jesteśmy na Facebooku
Twój Głos - gazeta powiatu ryckiego

TURYKI.PL TUDEBLIN.PL

eprasa.pl 6d66a76204

ZAMIAST GRUZU PRZYWIEŹLI ODPADY Z CMENTARZA

Inspektorzy ochrony środowiska zatrzymali nielegalny transport odpadów. Nielegalną rekultywacją po byłej kopalni piasku zajęła się prokuratura i urząd marszałkowski

Już w ubiegłym roku mieszkańcy pobliskich miejscowości zaczęli mieć obawy, że do wyrobisk trafiają odpady inne niż gruz

Kilka dni temu pracownicy Wojewódzkiego Inspektoratu Ochrony Środowiska przyjechali na tereny należące do miejscowości Chrustne w gminie Ryki. Tu przy drodze krajowej nr 48 do niedawna funkcjonowała kopalnia piasku. Po wyczerpaniu zasobów została zamknięta i rozpoczął się proces rekultywacji wyrobiska. Docelowo w tym miejscu w przyszłości miałby rosnąc las. Wcześniej trzeba jednak głębokie wykopy wyrównać. Rekultywacją zajął się przedsiębiorca z województwa mazowieckiego. Marszałek województwa lubelskiego wydając zgodę na rekultywację, zgodził się na deponowanie w tym miejscu gruzu, który później miałby być zasypany ziemią.

Już w ubiegłym roku mieszkańcy pobliskich miejscowości zaczęli mieć obawy, że do wyrobisk trafiają inne odpady. - *Formalnie gmina nie miała tu żadnych możliwości zadziałania, ale to do nas mieszkańcy zgłosili ten problem i my zwróciliśmy się z tą sprawą do WIOŚ i urzędu marszałkowskiego. Niestety kontrola potwierdziła obawy mieszkańców, że są zwożone odpady, których nie wolno tam składować* - mówi Jarosław Żaczek, burmistrz Ryk. Niestety proceder trwał dalej.

NA GORĄCYM UCZYNKU

Na 18 kwietnia inspektorzy zaplanowali kolejną wizytę w byłej kopalni w Chrustnem, żeby sprawdzić czy wszystko jest w porządku. Mieli nosa, bo akurat w tym samym czasie przyjechało pięć ciężarówek z odpadami. Jedną z nich kierowca zdążył już opróżnić. Cztery czekały w kolejce. Inspektorzy skontrolowali zawartość pozostałych naczep. Jeden z kierowców rzucił się pieszo do ucieczki. Na miejsce została wezwana policja. - *Funkcjonariusze policji z KPP w Rykach na wniosek Wojewódzkiego Inspektoratu Ochrony Środowiska w Lublinie udzielili pomocy w wykonywanych czynnościach tj. asysty* - potwierdza asp. Łukasz Filipek, rzecznik prasowy ryckiej policji. Później kierowca wrócił, tłumaczy, że spanikował na widok policjantów.

Okazało się, że na pozostałych naczepach też nie ma gruzu. - *To były odpady cmentarno-komunalne. Stare znicze, trochę szkła, butelki. W jednej z naczep było trochę gruzu i to zmieszanego z niedozwolonymi odpadami. Kierowcy nie posiadali też kart ewidencji odpadów, co jest konieczne przy ich transporcie* - relacjonuje Grzegorz Uliński, kierownik wydziału inspekcji WIOŚ w Lublinie. Wszystkie samochody zostały przekierowane na strzeżony parking do Lublina, który marszałek województwa wskazał jako parking do magazynowania odpadów. - *Prowadząc już wcześniej działania zawiadomiliśmy o tym procederze prokuraturę. Wystąpiliśmy również do marszałka o cofnięcie zezwolenia na rekultywację. Sprawa jest w toku* - informuje kierownik Uliński.

PROKURATORSKIE ŚLEDZTWO

Tym razem również o wszystkim zostały zawiadomione odpowiednie służby. - *Gdyby trafiał tylko gruz, wszystko byłoby w porządku, ale niestety oprócz gruzu trafiają tam inne odpady, na które nie ma zezwolenia. Wzywaliśmy również do siebie przedsiębiorcę, który jest odpowiedzialny za rekultywację, ale unikał nas. Teraz otrzymał trzecie wezwanie* - oznajmia przedstawiciel WIOŚ.

Jedną karę za udaremnianie postępowania już otrzymał. Czeka go następna. Może być naliczona podwyższona opłata za składowanie odpadów w miejscu do tego nie przeznaczonym albo za przetwarzanie odpadów, na które nie było wydanej decyzji. - *Jestem przekonany o tym, że urząd marszałkowski wygasi decyzję zezwalającą na składowanie w tym miejscu odpadów. Moim zdaniem decyzja powinna też zawierać „przymuszenie" do wywiezienia stamtąd tych odpadów, które nie powinny się tam znajdować* - zaznacza burmistrz Ryk.

I na tym nie koniec kłopotów nieuczciwego przedsiębiorcy. Śledztwo w tej sprawie wszczęła prokuratura. Prokurator rejonowy potwierdza, że podczas czynności zleconych przez śledczych w wyrobiskach ujawniono odpady, które nie są gruzem. Teraz prokuratura sprawdza czy skala procederu zgodnie z jednym z artykułów kodeksu karnego może zagrażać życiu i zdrowiu człowieka, powodować obniżenie jakości wody, powietrza lub powierzchni ziemi lub zniszczenie w świecie roślinnym lub zwierzęcym. Nikt nie usłyszał jeszcze zarzutów. - *Postępowanie prowadzone jest w sprawie. Żeby ocenić czy takie zagrożenie na skutek składowania niedozwolonych w tym miejscu odpadów rzeczywiście istnieje, musi wypowiedzieć się biegły z zakresu ochrony środowiska* - zastrzega prokurator Damian Petruk. Grozi za to kara do 10 lat pozbawienia wolności.

Groził, że zabije własną matkę

Sąd nie miał wątpliwości. Najbliższe trzy miesiące zatrzymany przez policjantów 27-latek spędzi w areszcie. Wcześniej wielokrotnie wszczynał awantury domowe

To była wyjątkowo niespokojna noc. Musiała interweniować policja. - *W nocy z niedzieli na poniedziałek policjanci zostali wezwani na interwencję domową, gdzie kobieta zgłosiła, że jej syn znęca się nad nią psychicznie i fizycznie* - informuje asp. Łukasz Filipek, rzecznik prasowy KPP w Rykach. Na miejscu okazało się, że 27-letni syn kobiety, która prosiła policję o interwencję, zakłócał jej spoczynek nocny, kierował w jej stronę wulgarne słowa, groził też pozbawieniem życia i spaleniem domu. Nie był to pierwszy przypadek, kiedy mężczyzna wszczynał awantury domowe. Został zatrzymany i trafił do policyjnego aresztu, gdzie usłyszał zarzuty fizycznego i psychicznego znęcania się nad matką. Policja i prokuratura wystąpiła również z wnioskiem do sądu o tymczasowy areszt dla 27-latka. Sąd przychylił się i aresztował go na 3 miesiące.

W areszcie mężczyzna będzie oczekiwał na rozprawę. Zgodnie z kodeksem karnym znęcanie się nad osobą najbliższą jest przestępstwem zagrożonym karą pozbawienia wolności do lat 5. Policja przypomina, że każdy ma prawo bronic się przed osobą, która krzywdzi. Osoba krzywdzona ma prawo złożyć na policji lub w prokuraturze wniosek o wszczęcie postępowania karnego wobec osoby, która stosuje przemoc.

- *Policjanci w sposób bezwzględny traktują przestępców zagrażających bezpieczeństwu, życiu i zdrowiu innych osób. Pamiętajmy, pomocą służy wiele instytucji. Należy tylko zacząć działać. Apelujemy również do osób, które są świadkami przemocy. Jeżeli wiesz, że osobie z bliskiego otoczenia dzieje się krzywda powiadom odpowiednie instytucje* - apeluje rzecznik ryckiej policji.

Pijany rowerzysta zderzył się z samochodem

Badanie alkomatem 50-letniego cyklisty wykazało blisko 3 promile alkoholu w wydychanym powietrzu. Wjeżdżając na drogę „kocką" nie ustąpił pierwszeństwa kierowcy opla i doprowadził do kolizji

Dochodziła godzina 18. W ubiegłą niedzielę dyżurny ryckiej komendy otrzymał zgłoszenie o wypadku drogowym w miejscowości Sierskowola (gm. Ryki) na skrzyżowaniu drogi krajowej nr 48 z drogą powiatową prowadzącą do Starego Bazanowa. - *50-letni kierujący rowerem nie ustąpił pierwszeństwa przejazdu 36-letniemu kierującemu osobowym oplem, który jechał drogą z pierwszeństwem przejazdu. W wyniku czego doszło do zderzenia pojazdów i ich uszkodzenia* - informuje asp. Łukasz Filipek, rzecznik prasowy KPP w Rykach. Rowerzysta przewrócił się na jezdnię a opel wjechał do przydrożnego rowu. Na miejsce oprócz policji wezwano również służby ratunkowe. Po przebadaniu przez lekarzy okazało się, że uczestnicy zdarzenia nie odnieśli żadnych obrażeń. Gorzej dla rowerzysty wypadło badanie przez policjantów. Okazało się, że kierował jednośladem kompletnie pijany. Alkomat wykazał u niego prawie 3 promile alkoholu.

Za jazdę po pijaku oraz spowodowanie zagrożenia bezpieczeństwa w ruchu drogowym 50-latek został ukarany mandatami na łączną kwotę 5 tys. zł.

- *Po raz kolejny przypominamy wszystkim uczestnikom ruchu drogowego, aby zachowali rozwagę na drodze oraz stosowali się do hasła „Jadę nie piję!". Pośpiech, roztargnienie oraz nieodpowiedzialność mogą doprowadzić do utraty zdrowia, a nawet życia* - przestrzega asp. Łukasz Filipek.

Wyjechał i ślad po nim zaginął

Kryminalni z ryckiej komendy nadal poszukują zaginionego 42-latka. Marcin Osiak wyjechał z Dęblina i kierował się do swojej rodziny w Wielkiej Brytanii

Policjanci ustali, że Marcin Osiak 25 stycznia wyjechał z Dęblina samochodem koloru jasnego wraz z nieznanymi mężczyznami. Miał jechać do Wielkiej Brytanii do swojej rodziny. Dwa dni po wyjeździe 42-latek zadzwonił do swoich bliskich i poinformował, że jest we Francji. Od tamtej pory nie nawiązał żadnego kontaktu z najbliższymi i nie dojechał do celu swojej podróży. Rodzina zgłosiła na policji zaginięcie mężczyzny. Trwają poszukiwania. Na podstawie ostatnich ustaleń wynika, że zaginiony ostatni raz widziany był 4 lutego br. na terenie Francji w miejscowości Villeneuve-d'Ascq w okolicach stacji metra Cite Scientyfique, skąd chciał się dostać na dworzec w Lille.

Zaginiony to 42-letni Marcin Osiak, mieszkaniec Dęblina. 25 lutego wyjechał samochodem do rodziny w Wielkiej Brytanii. Dwa dni później skontaktował się z bliskimi i poinformował, że jest we Francji, ale od tamtej pory nie wiadomo co się z nim dzieje.

Rysopis zaginionego: krępa budowa ciała, wzrost około 180 cm, włosy średniej długości (do ucha), siwe i kręcone, oczy koloru ciemnego.
Ubrany był w kurtkę koloru brązowego bez kaptura, zapinaną na suwak, spodnie typu jeans w kolorze jasnoniebieskim, buty sportowe koloru granatowego.
Ktokolwiek widział zaginionego lub posiada informacje na temat miejsca jego pobytu, proszony jest o kontakt z Komendą Powiatową Policji w Rykach pod numerem telefonu 47 81 28 210 lub numer alarmowy 112.

eprasa.pl 6d66a76204

Otrzymał „telefon z banku” i stracił ponad 100 tys. zł

„Pracownicy banku” przekonali 32-latka, że jego pieniądze na koncie są zagrożone. Wykonując kolejne instrukcje mężczyzna najpierw przelał blisko 50 tys. zł na „bezpieczne konto”, a później wypłacił ponad 50 tys. zł i wpłacił we wpłatomacie za pomocą kodów BLIK. Wszystkie pieniądze trafiły prosto w ręce oszustów

Do policjantów z Ryk zgłosił się mężczyzna, który poinformował, że został okradziony. Oszuści zastosowali metodę „na pracownika banku”. Parę dni temu 32-latek odebrał telefon. W słuchawce usłyszał, że dzwoni do niego pracownik parabanku. Nieznajomy twierdził, że ktoś chce na jego dane zaciągnąć pożyczkę i dzwoni, by to potwierdzić. 32-latek zaprzeczył. Wtedy dzwoniący udzielił kilku informacji i rozłączył się. Mężczyzna zaniepokoił się. Kiedy zaczął zastanawiać się o co chodzi, otrzymał kolejny telefon. Tym razem jakaś kobieta oznajmiła, że jest pracownikiem banku i dzwoni, bo dane i pieniądze na koncie 32-latka są zagrożone. Coraz bardziej zaniepokojonemu mężczyźnie od razu udzieliła porady, jak może ochronić swoje oszczędności. Doradziła, aby przelać je na bezpieczne konto robocze. Od razu podała numer rachunku zastępczego.

PODSZYLI SIĘ POD NUMER TELEFONU INFOLINII BANKU

Chwilę później zadzwonił mężczyzna podający się również za pracownika banku i polecił wykonanie przelewu na wcześniej otrzymany numer konta. 32-latek poszedł do swojego banku. Zgodnie z poleceniami „pracowników banku” przelał blisko 50 tys. zł ze swojego rachunku na „bezpieczne konto”. Wypłacił też z bankomatu ponad 50 tys. zł i całą kwotę wpłacił we wpłatomacie za pomocą kodów BLIK otrzymanych od „pracownika banku”. W trakcie procederu oszuści cały czas utrzymywali połączenie telefoniczne z mężczyzną, wielokrotnie dzwoniąc do niego z różnych numerów telefonów i przełączając do różnych osób podających się za pracowników banku. Oszuści wykorzystali również tzw. spoofing telefoniczny, dzięki któremu podszyli się pod numer telefonu infolinii banku.

- *Sprawcy wykorzystują różne triki socjotechniczne po to, by zmanipulować rozmówcę i uzyskać dostęp do jego smartfona lub komputera, a w konsekwencji do rachunku bankowego. W większości rozmów pojawiają się jednak dwa elementy: presja czasu i poczucie zagrożenia. Zwykle oszuści namawiają ofiary do przelania pieniędzy na dane konto. Pamiętajmy. W kontaktach z nieznajomymi kierujmy się zawsze zasadą ograniczonego zaufania* - przestrzega asp. Łukasz Filipek, rzecznik prasowy KPP w Rykach.

Masz Temat? Zadzwoń
505 055 182

WOJSKOWY HELIKOPTER ZERWAŁ LINIĘ ENERGETYCZNĄ

Lot odbywał się śmigłowcem Mi-2, należącym do 41 Bazy Lotnictwa Szkolnego w Dęblinie

W czasie, kiedy helikopter wracał do bazy, straż pożarna w Rykach została zawiadomiona o pożarze suchej trawy w okolicy, gdzie wcześniej doszło do incydentu ze śmigłowcem (fot. OSP Grabów Szlachecki)

Strażacy zostali poinformowani o pożarze suchej trawy. Na miejscu okazało się, że przyczyną były iskry z zerwanej linii energetycznej, o którą zahaczył wojskowy śmigłowiec

Do niebezpiecznego incydentu doszło w ubiegły wtorek w okolicy miejscowości Rzyczyna w gminie Kłoczew. Około godziny 18:00 mieszkańcy zauważyli nadlatujący wojskowy śmigłowiec z wymalowaną na boku biało-czerwoną szachownicą. W pewnym momencie helikopter zahaczył o linię energetyczną. - *Podczas realizacji lotu szkolnego z podchorążym V roku Lotniczej Akademii Wojskowej, doszło do zerwania linii energetycznej niskiego napięcia* - poinformowało w swoim komunikacie wojsko.

Lot odbywał się śmigłowcem Mi-2, należącym do 41 Bazy Lotnictwa Szkolnego w Dęblinie. Z komunikatu wynika, że podczas dolotu na lądowisko załoga poczuła nagłe szarpnięcie śmigłowcem. Dowódca załogi, zgodnie z procedurą, podjął decyzję o przerwaniu zadania i powrocie na dęblińskie lotnisko, gdzie statek powietrzny bezpiecznie wylądował.

Mi-2, to wielozadaniowy lekki helikopter, który został opracowany w latach 60. w ZSRR. Był również produkowany na licencji w Polsce, Chinach, Czechosłowacji i innych krajach. Mimo że Mi-2 był popularnym helikopterem w swoim czasie, obecnie większość z nich została wycofana z eksploatacji i zastąpiona nowszymi modelami. Nadal można spotkać kilka egzemplarzy tego statku powietrznego, które są używane do różnych celów, w tym do zadań cywilnych, szkoleń wojskowych oraz jako helikoptery ratownicze.

W czasie, kiedy helikopter wracał do bazy, straż pożarna w Rykach została zawiadomiona o pożarze suchej trawy w okolicy, gdzie wcześniej doszło do incydentu ze śmigłowcem. Na miejsce skierowano dwa zastępy straży z Ryk oraz OSP z pobliskiego Grabowa Szlacheckiego. Okazało się, że przyczyną pożaru były iskry wywołane zwarciem zerwanych przewodów linii energetycznej. Oprócz straży na miejscu interweniowali energetycy oraz policja.

Na szczęście nikomu nic się nie stało. Zgodnie z obowiązującymi w takich przypadkach procedurami, okoliczności i przyczyny zdarzenia wyjaśnia Komisja Badania Wypadków Lotniczych Lotnictwa Państwowego. Przypomnijmy, że w grudniu ubiegłego roku, w okolicach podłukowskich Świdrów, podczas lotu szkolnego doszło do niekontrolowanego oddzielenia się owiewki od samolotu Orlik.

Odeszli od nas

15 kwietnia 2024 r. zmarł
Marian ŻMUDA
z Kłoczewa
przeżył 90 lat

15 kwietnia 2024 r. zmarł
Tadeusz WALASEK
Z Leopoldowa
przeżył 79 lat

15 kwietnia 2024 r. zmarła
Barbara NOWACZYK
z Rososzy
przeżyła 66 lat

18 kwietnia 2024 r. zmarła
Helena ANTOLAK
ze Starego Bazanowa
przeżyła 95 lat

epras_pl 6d6b16204

stokrotka

● Ryki, ul. Warszawska 5 ● Nowodwór 69B

tanio tutaj jest

SKRZYDEŁKA Z KURCZAKA

1 kg
Limit 3 kg/aplikacja

Hit radio i TV

jestem z Polski

z aplikacją **5,99**

bez aplikacji 6,99 ~~9,99~~

KIEŁBASA ŚLĄSKA DELIKATESOWA

Dobrowolscy; 12,90 zł/kg (z aplikacją), 14,90 zł/kg (bez aplikacji)
Limit 2 kg/aplikacja

Hit radio

z aplikacją **1,29** /100 g

bez aplikacji 1,49/100 g ~~2,99~~

WĘGIEL DRZEWNY, BRYKIET WĘGLA DRZEWNEGO TOP GRILL

2 kg; przy zakupie 2 szt.: 4,00 zł/kg
Przy zakupie 1 szt.: 11,99 zł (6,00 zł/kg)

Hit radio i TV

2 za 15,98 zł

7,99 /szt. przy zakupie **2** szt.

BANANY

1 kg
Limit 2 kg/aplikacja

TYLKO W DNIU 30.04

z aplikacją **3,49**

przy zakupach innych produktów za min. 69 zł z aplikacją

1/2 LITRA PIWA ZAWIERA 25 GRAMÓW CZYSTEGO ALKOHOLU ETYLOWEGO.

SPRZEDAŻ ALKOHOLU OSOBOM DO LAT 18 JEST PRZESTĘPSTWEM.

PIWO TYSKIE

500 ml; puszka; 0%, gronie;
przy zakupie dwóch 4-paków: 5,98 zł/l
Przy zakupie jednego 4-paka:
4,19 zł/puszka (8,38 zł/l)

2,99 /puszka przy zakupie **dwóch 4-paków**

POMIDORY MALINOWE

1 kg

Hit radio i TV

8,99 ~~19,99~~

WODA NAŁĘCZOWIANKA

1,5 l; wszystkie rodzaje;
przy zakupie 6 szt.: 1,13 zł/l
Przy zakupie 1 szt.: 2,49 zł
(1,66 zł/l)

6 za 10,14 zł

1,69 /szt. przy zakupie **6** szt.

MLEKO UHT WYPASIONE 3,2%

1 l; Mlekovita
Przy zakupie 1 szt.:
4,19 zł

Hit radio

z aplikacją **2,49** /szt. przy zakupie **6** szt.

bez aplikacji 2,79/szt. przy zakupie **6** szt.

Oferta obowiązuje w dniach

30.04–8.05

lub do wyczerpania zapasów

Promocje cenowe nie łączą się. Przekreślona cena oznacza cenę sprzed obniżki – dla towarów łatwo psujących się i z krótkim terminem przydatności, między innymi takich jak mięso, warzywa, owoce, przy czym jest to najniższa cena jaka wystąpiła przed zastosowaniem obniżek, w jakimkolwiek sklepie sieci Stokrotka w formacie supermarket i market. Określenie **„Najniższa cena z ostatnich 30 dni"** jest stosowane w przypadku towarów innych niż łatwo psujące się lub z krótkim terminem przydatności – cena ta jest najniższą ceną jaka obowiązywała w okresie 30 dni przed wprowadzeniem obniżki w jakimkolwiek sklepie sieci Stokrotka w formacie supermarket i market. Ceny w poszczególnych sklepach mogą się różnić.

eprasa.pl 6d66a76204

OSTATNI RAZ W TAKIM SKŁADZIE

102 sesja Rady Miejskiej w Rykach była ostatnią w tej kadencji samorządu. Dla kilku osób, był to czas pożegnania z samorządem

W piątek Rada Miejska w Rykach spotkała się po raz ostatni na sesji. Posiedzenie było bogate w podsumowania i podziękowania

To była najdłuższa kadencja w historii samorządu. Najpierw w ogóle kadencje samorządu zostały wydłużone z 4 do 5 lat, a później jeszcze została ona przedłużona o pół roku ze względu na przypadające na jesieni ub.r. wybory parlamentarne. Ostatecznie przeprowadzone 7 kwietnia wybory wyłoniły nowy skład rady miejskiej. Wielu dotychczasowych radnych nie zobaczymy, bo i zmniejszy się liczba radnych w Rykach. Jest 21, a będzie 15. To wynik spadku liczby wyborców poniżej 20 tysięcy. Niektórych radnych nie zobaczymy, bo po prostu nie wystartowali w wyborach, a niektórzy zdobyli zbyt małe poparcie, aby uzyskać mandat na nową kadencję.

JEDNI ODCHODZĄ, DRUDZY PRZYCHODZĄ

Wybory w sposób zdecydowany wygrali kandydaci prawicy. PiS uzyskał 8 mandatów, a PRS jeden. Dwa mandaty uzyskali kandydaci, którzy wystartowali z własnych komitetów. Czterech radnych zdołało wprowadzić z kolei Gminne Porozumienie Samorządowe. Całkowitą klęskę poniosło PSL, które wspólnie z PL 2050 Sz. Hołowni stworzyło Trzecią Drogę. W tej kadencji nie będzie w Rykach żadnego radnego z tej formacji. To zaskoczenie, bo obecnie PSL ma jeszcze czworo radnych: Józefa Kapustę, Mirosława Sadurę, Magdalenę Woźniak (nie kandydowała) i Jarosława Szlendaka (został radnym powiatowym). Nie zobaczymy też tak doświadczonych samorządowców jak: Kazimierz Woźniak (był radnym przez ostatnie 30 lat i jak sam mówi nie opuścił przez ten czas ani jednej sesji) i Ryszard Bieńczyk oraz Jerzego Antolaka, Joanny Gąski, Michała Miłosza, Marka Łukasiaka. Oprócz M. Woźniak w wyborach nie wystartowali również obecni radni: Krystyna Grudniak, Piotr Kubak i Dorota Wesołek. Zupełnie nowymi osobami wśród radnych będą. Władysław Miszczak, Gerard Porowski, Małgorzata Kozieł, Wojciech Szmigiel, Krzysztof Pioterczak i Wojciech Piszczyński. Do rady wraca również Krzysztof Piątek, który kiedyś był też jej przewodniczącym.

- Z perspektywy wielu lat pełniąc funkcję zastępcy burmistrza, burmistrza, przewodniczącego rady, ale przede wszystkim pełniąc funkcję radnego twierdzę, że mijająca kadencja była najlepszą w historii ryckiego samorządu - uważa przewodniczący Bieńczyk

Z radą Miejską w Rykach pożegnał się radny z najdłuższym stażem. Kazimierz Woźniak był radnym przez ostatnie 30 lat. Jak sam mówi, ani razu w tym czasie nie opuścił żadnej sesji

„SPEŁNIŁO SIĘ MOJE MARZENIE"

Kto będzie nowym przewodniczącym. Okaże się po długim weekendzie majowym, kiedy zaplanowano pierwszą sesję w nowej kadencji. Na pewno nie zostanie nim Ryszard Bieńczyk, który w swoim okręgu przegrał właśnie z Krzysztofem Piątkiem. W piątek pożegnał się z samorządem. - *Z perspektywy wielu lat pełniąc funkcję zastępcy burmistrza, burmistrza, przewodniczącego rady, ale przede wszystkim pełniąc funkcję radnego twierdzę, że mijająca kadencja była najlepszą w historii ryckiego samorządu* - uważa przewodniczący Bieńczyk. Na dowód podaje przykłady wielu inwestycji, które zostały zrealizowane w ostatnich latach. - *Najbardziej jestem zadowolony z hali sportowej. Jestem bardzo szczęśliwy, że spełniło się moje marzenie z lat dziecinnych. Powstała piękna hala, o której marzyło moje pokolenie. I dzisiaj z całą odpowiedzialnością mogę powiedzieć, że bardzo cieszę się patrząc na najmłodszych mieszkańców, którzy mogą korzystać z tej hali* - dodaje. Ustępujący przewodniczący podziękował wszystkim radnym, burmistrzowi, pracownikom urzędu, sołtysom i przewodniczącym zarządów osiedli za współpracę, która zaowocowała wieloma inwestycjami. Życzył też sukcesów nowej radzie. - *Jestem pewien, że dadzą radę i dalej nasze miasto i gmina będą się rozwijać. Nie odchodzę. Byłem, jestem i będę mieszkańcem Ryk. Teraz mówiąc językiem młodzieżowym, na luzie będę mógł spacerować po mieście, patrząc na to, jak dalej będzie się rozwijało* - podsumował Ryszard Bieńczyk.

ALBUM NA POŻEGNANIE

Radnym mijającej kadencji, ale również sołtysom za współpracę podziękowania złożył również burmistrz Ryk. Każdemu na pamiątkę tej kadencji wręczył album historyczny „Polaków dzieje malowane". - *Uważam i mam satysfakcję z tego, że ten czas wspólnie dobrze wykorzystaliśmy. Zrealizowaliśmy mnóstwo dobrych zadań w wielu obszarach działalności samorządu. Znacznie zmieniliśmy wizerunek Ryk i poszczególnych miejscowości. Mam świadomość też tego, że jeszcze wiele rzeczy jest do zrobienia* - mówi Jarosław Żaczek. Podkreśla, że to wszystko udało się dzięki życzliwości wielu osób. - *Chcę w to wierzyć, że każdy w tej radzie, na swój sposób, ale jednak kierował się tylko dobrem naszej społeczności i chciał coś dobrego dla tej gminy zrobić* - dodaje włodarz i zachęca do dalszej współpracy, tych którzy nie będą radnymi w następnej kadencji.

Zbigniew Jończyk

Zmiana warty w 41. Bazie

DĘBLIN W czwartek na placu przed pomnikiem „Bohaterskim Lotnikom Dęblińskiej Szkoły Orląt" odbyła się uroczystość przekazania i objęcia obowiązków dowódcy 41 Bazy Lotnictwa Szkolnego. W obecności dowódcy 4 Skrzydła Lotnictwa Szkolnego gen. bryg. pil. dr. inż. Grzegorza Ślusarza, płk pil. dr inż. Paweł Marcinkowski przekazał sztandar 41 BLSz w ręce swojego zastępcy płk. Krzysztofa Wociala. Za wybitny dorobek w służbie wojskowej płk Marcinkowski został wyróżniony kordzikiem honorowym Sił Zbrojnych RP (fot. FB 41BSL)

Iskry „przyleciały" do muzeum

Nowe eksponaty w Muzeum Sił Powietrznych

Uroczyste podpisanie umów sygnowali dowódca 41. Bazy Lotnictwa Szkolnego - płk pil. dr inż. Paweł Marcinkowski oraz dyrektor MSP - Monika Żmuda (fot. MSP w Dęblinie)

Dobiegły końca długotrwałe starania Muzeum Sił Powietrznych o pozyskanie samolotów TS-11 Iskra - "Dama" nr boczny 2001, na której załoga ppłk pil. Grzegorza Banasia i ppłk pil. Marka Stechni wykonała ostatni lot szkoleniowy „Iskry" w Wojsku Polskim i Iskra z nr 1612, którą osobiście latał płk pil. dr inż. Waldemar Gołębiowski w czasach, kiedy dowodził 41 Bazą Lotnictwa Szkolnego. Pierwszy statek powietrzny został udostępniony muzeum przez 41. Bazę Lotnictwa Szkolnego, jako wieloletni depozyt, drugi natomiast - nr 1612, nieodpłatnie przekazany przez Ministerstwo Obrony Narodowej stał się muzealną własnością. "Dama" udostępniona została w niemal niezmienionym stanie wraz z wyposażeniem, w jakim odbyła swój ostatni lot 9 grudnia 2020 r. - *Jesteśmy dumni, że legenda polskiego lotnictwa szkoleniowego będzie mogła cieszyć oczy naszych zwiedzających i zostanie zachowana dla kolejnych pokoleń miłośników lotnictwa. Ich obecność na naszej ekspozycji plenerowej to idealne uzupełnienie nowej części wystawy stałej - Historia Polskiego Lotnictwa Wojskowego po 1945 r.* - mówi dyrektor Monika Żmuda

epraso.pl 6d6ddf1d2e4

PANI MAŁGORZATA W FINALE „1 Z 10”

Był stres, niepewność i krótki czas na decyzję, ale ostatecznie zakończyło się gratulacjami. Mieszkanka gminy Ryki dotarła do finału popularnego teleturnieju Telewizji Polskiej

Małgorzata Kondej z Leopoldowa z sukcesem przeszła dwie pierwsze rundy teleturnieju i zmierzyła się w finale. Choć odcinka nie wygrała, mile wspomina udział w programie (fot. TVP)

Chociaż „Jeden z dziesięciu” jest nadawany w TVP od trzydziestu lat, przed ekranem rzadko można było kibicować uczestnikowi z naszych stron. Okazja to śledzenia z większą uwagą tego, co działo się na wizji, nadarzyła się dzięki Małgorzacie Kondej. Mieszkanka z Leopoldowa wystąpiła podczas jednego z kwietniowych odcinków programu.

ELIMINACJE I WĄTPLIWOŚCI

Panią Małgorzatę zmotywowała do udziału w rywalizacji chęć sprawdzenia swojej wiedzy. - *Ponieważ oglądaliśmy rodzinnie ten teleturniej w domu i na dużo pytań znałam odpowiedzi, jesienią 2022 roku wysłałam swoje zgłoszenie do „1 z 10”* - zdradza Kondej. Reakcja ze strony telewizji nastąpiła szybko. Nasza uczestniczka jeszcze w październiku tego samego roku dostała zaproszenie na eliminacje. Odbywały się one w Warszawie w XIV Liceum Ogólnokształcącym im. S. Staszica. Z tym etapem problemu nie było. - *Przeszłam go pozytywnie. Należało odpowiedzieć na dwadzieścia pytań mając trzy sekundy ma odpowiedź, a potem tylko czekać na zaproszenie do studia na nagranie odcinka* - oznajmia mieszkanka Leopoldowa.

Wydawało się, że stanięcie przed kamerą będzie tylko kwestią czasu, jednak karty zaczęła rozdawać pandemia Covid-19. Nagrania były kilka razy odwoływane z powodu choroby kogoś z ekipy telewizyjnej lub prowadzącego. - *Dlatego dopiero w styczniu tego roku dostałam maila z zaproszeniem do telewizji. Termin został wyznaczony na 13 lutego, ale nie potwierdziłam swojego udziału. Dopadły mnie wątpliwości, stres i myśli: po co ja się zgłosiłam, co będzie, jeśli źle wypadnę itp.* - przyznaje Kondej.

„SERCE BIŁO MI MOCNO”

Na szczęście po chwili zawahania przyszło przełamanie. - *Postanowiłam jednak zadzwonić do organizatora. Powiedział co prawda, że lista uczestników jest zamknięta, ale zapytał też, czy jeśli ktoś nie dojechałby, to mogłabym przyjechać. Zgodziłam się* - opowiada pani Małgorzata. I tak 13 lutego około godziny 9:30 zadzwonił telefon. Czasu do zastanowienia tym razem nie było. - *Musiałam ubrać się, zorganizować i dojechać pociągiem do Lublina na godzinę 13, bo o 14 miało być nagranie* - zaznacza nasza rozmówczyni. Na dworcu w Lublinie, tuż przy kasie, już czekał na nią pan z Krzysztof z zespołu „1 z 10”. Samochodem dojechali do oddziału TV Lublin, gdzie odbywają się nagrania. A potem pozostała tylko chwila na poprawę fryzury, szybki makijaż w charakteryzatorni i marsz na nagranie. - *Bałam się, że ze stresu nie odpowiem na żadne pytanie i minie mi czas na odpowiedź. Dłonie miałam spocone i serce biło mi bardzo mocno* - przyznaje pani Małgorzata. Stres trochę namieszał. - *Na dwa pytania znałam odpowiedź, ale zapomniałam. A inne sprawiły mi trudność* - mówi Kondej. Jednak koniec końców nasza uczestniczka zakończyła udział w teleturnieju w finale, mimo że go nie wygrała. - *Mogłam wypaść lepiej, wiadomo. Ale po powrocie odebrałam wiele gratulacji i dowodów sympatii* - przyznaje. Na razie mieszkanka Leopoldowa do kolejnych teleturniejów się nie wybiera, ale zapewnia, że udział w „1 z 10” będzie wspominać zdecydowanie pozytywnie.

Tomasz Kępka

Kadencję ocenili na plus

Przez ponad pięć lat przyjęli dziesiątki uchwał i miliony zewnętrznych dotacji. Zauważalny był też rozmach inwestycyjny. 24 kwietnia radni gminy Kłoczew podsumowali kończącą się, ósmą kadencję samorządu

Ostatnia sesja kończącej się kadencji sprzyjała nie tylko podsumowaniom. Wszyscy radni oraz zasłużeni dla gminy: starosta i przewodniczący rady powiatu, otrzymali pamiątkowe grawertony (fot. Urząd Gminy Kłoczew)

Własną ocenę ostatnich dokonań przedstawił podczas posiedzenia wójt. - *Z dumą i satysfakcją możemy stwierdzić, że pomimo towarzyszącym tej kadencji wielu niezależnym od nas wyzwaniom o skali globalnej, była ona dla nas udana. Uważam, że skutecznie przeciwdziałaliśmy pojawiającym się różnego rodzaju zagrożeniom, minimalizując jednocześnie ich negatywne skutki w obszarze zarówno społecznym, jak i ekonomicznym. Nasze działania spotykały się niemal zawsze z przychylnością wielu życzliwych osób i instytucji. Wspólnie budowaliśmy jak najlepsze relacje z samorządem powiatowym, wojewódzkim oraz przedstawicielami organów władzy państwowej. Należy stwierdzić, że efekty naszej wspólnej pracy spotkały się także z akceptacją ze strony naszych mieszkańców* - przyznał Zenon Stefanowski.

PRACOWITE PIĘĆ LAT

Aby nie być gołosłownym, włodarz przypomniał najważniejsze inwestycje. W ostatnich pięciu latach gminie udało się przebudować 102 odcinki dróg gminnych o łącznej długości ponad 65 km, za kwotę 39,5 mln zł. Z kolei na modernizację ośmiu dróg powiatowych o łącznej długości ponad 18 km, starostwu przekazano pomoc w kwocie 12,2 mln zł.

Na liście inwestycji tej kadencji ważnym punktem była gospodarka wodno-ściekowa. Na zadania z tego zakresu wydano 12,7 mln zł. Z kolei dzięki dotacjom z funduszy unijnych, gmina zamontowała u mieszkańców 321 instalacji fotowoltaicznych, 62 solarnych oraz 9 instalacji fotowoltaicznych na budynkach użyteczności publicznej za łączną kwotę 4,7 mln zł. Na nowe i oszczędne zmieniło się oświetlenie drogowe. Łączna jego wartość wyniosła 7 mln 841 tys. zł.

Wśród innych ważnych zadań, wójt wyliczył zakup sprzętu dla straży. - *Wymieniliśmy samochody ratowniczo-gaśnicze w trzech jednostkach OSP: Gęsiej Wólce, Wylezinie i Starym Zadybiu. W sumie kosztowały 1,2 mln zł* - zauważył Stefanowski. Modernizację przeszły też gminne obiekty. Przykładem może być boisko sportowe w Starym Zadybiu oraz staw w Woli Zadybskiej. Doszło również do remontów obiektów szkolnych.

DAĆ SZANSĘ MŁODYM

Nie mniej ważnym od podsumowań punktem sesji było wręczenie podziękowań radnym i zaprzyjaźnionym samorządowcom z powiatu za wysiłki na rzecz rozwoju gminy. Chwila sprzyjała refleksji tym bardziej, że dla niektórych ostatnia sesja oznaczała rozstanie się z radą. Mandatu nie udało się przedłużyć Anecie Gruzie i Tadeuszowi Błażejczykowi. Z kolei: Teresa Celej, Jerzy Grzyb i Jerzy Wąsikowski nie wyrazili woli kandydowania w wyborach. Najdłużej jako samorządowiec dał się poznać pan Jerzy, który pełnił funkcję radnego nieprzerwanie przez 50 lat. Kończącą się kadencję ocenia pozytywnie. - *Wiele udało się zrobić, oby następna była taka jak ta* - przyznaje. A co do przyczyn rezygnacji, wylicza wiek i staż radnego. - *Trzeba dać szansę młodym* - mówi.

Z tego samego założenia wyszła pani Teresa. - *Uważam, że dobrze reprezentowałam Gęsią Wólkę i wiele udało się dla mieszkańców zrobić. Niech ocenią to oni sami. Teraz nadszedł czas, aby młodzi pracowali. A mimo, że ja tym razem do rady nie startowałam, to uważam, że jestem wygraną, bo do rady z mojego okręgu dostał się ten kandydat, na którego stawiałam* - oznajmia Celej.

Tomasz Kępka

epraca.pl 6d6d47d2d4

BARBARA PAWLAK: ODCHODZĘ Z PODNIESIONYM CZOŁEM

Wyborcy zdecydowali, że w gminie Ułęż zmieni się wójt. Barbarę Pawlak pytamy o przyczyny porażki, o to, co udało się jej zrobić dla gminy podczas jej kadencji i jakie ma plany na przyszłość

5 lat temu o fotel wójta „walczyło" aż 6 osób i to Pani została wójtem. Teraz było troje kandydatów. Pomyślała Pani sobie, że będzie łatwiej?
Byłam zaskoczona tym, że w ogóle są kontrkandydaci patrząc obiektywnie na to wszystko, co działo się przez ostatnie 5 lat na terenie gminy Ułęż. A działo się bardzo dużo. Zrealizowaliśmy takie inwestycje, których nawet nie planowałam startując w 2018 roku. Pojawiła się możliwość składania wniosków o pozyskiwanie środków i starałam się ze wszystkich możliwych naborów skorzystać. Chociażby z tego powodu byłam troszkę zaskoczona, że są inni kandydaci. Z drugiej strony wiedziałam o tym, że tacy kandydaci byli mocno „poszukiwani" np. przez PSL.

I pojawiła się pani Izabela Kulik oraz Daniel Stoń, który 5 lat temu już kandydował. Obydwoje to byli Pani pracownicy w urzędzie gminy. To forma zemsty?
W kampanię włączyli się też inni byli pracownicy, ale podkreślam, bo w przestrzeni publicznej są różne na ten temat głosy, ja nikogo z pracowników nie zwolniłam. Miałam to szczęście, że trafiłam na kompetentne osoby. Oczywiście rotacja w zatrudnieniu była dosyć duża, bo pewnie 1/3 urzędników się wymieniła przez te 5 lat, ale to ludzie sami szukali sobie pracy, chcieli się realizować gdzie indziej. Wracając jeszcze do startu kontrkandydatów. Przyjęłam to do wiadomości. Jest demokracja i każdy ma prawo startować.

Niewiele zabrakło, bo tylko 3%, żeby jednak wszystko rozstrzygnęło się na Pani korzyść już w pierwszej turze.
Bardzo byłam tym zaskoczona, bo wszyscy stawiali na to, że na pewno pierwsza tura będzie w kieszeni. W zasadzie to dopiero do mnie dotarło, że jednak pojawiła się jakaś dodatkowa sytuacja sprzyjająca mojej kontrkandydatce, że wspierają ją jakieś inne osoby czy też środowiska, że to była szeroko prowadzona akcja m.in. w Internecie. To była dziwna kampania, może nawet jedyna w swoim rodzaju w Polsce, bo ja tej pani nigdzie na żadnym zebraniu nie widziałam. Zapraszałam ją do debaty. Nie było nawet materiałów, ulotek z jej programem wyborczym. Jako mieszkanka gminy nie mogłam go przeczytać, poznać koncepcji jej wizji rozwoju. Częściej w Internecie występowała jej pełnomocnik komitetu. Wykreowano ze mnie jakiegoś okrutnego człowieka, którym, moim zdaniem, nie jestem. Nie potwierdzają tego choćby pracownicy UG. Staram się zawsze ludziom pomagać i naprawdę wiele rzeczy udało się zrealizować, również w kwestiach społecznych. Jak choćby projekt door-to-door z udziałem PEFRON. Setki tysiąc kilometrów przejechaliśmy wożąc naszych seniorów, których jest bardzo dużo na terenie gminy Ułęż. Wprowadziłam po raz pierwszy usługi opiekuńcze. Trzeba się było zatroszczyć o naszych mieszkańców i ja to robiłam.

Zdaniem Pani o wszystkim zdecydował hejt w Internecie?
Ani ja, ani nikt z mojej rodziny, nie dokonywał żadnych szkalujących kogoś wpisów, o co byłam oskarżana w upublicznionym filmiku. Nie poszłam z tym do sądu w trybie wyborczym, choć mogłam. Uważałam, że zaczęłam tę kadencję z klasą i z klasą chcę ją zakończyć.

Czy wynik pierwszej tury zmobilizował Panią do przygotowania się do drugiej tury czy przeciwnie, zniechęcił?
Wydaje mi się, że swoją kampanię prowadziłam we właściwy sposób, tak jak należy. Przygotowałam broszurę informacyjną o tym, co dla gminy jest najważniejsze, czyli o przeprowadzonych inwestycjach, programach społecznych i założeniach na przyszłość. W promesach mamy zagwarantowane 12 mln zł, co dla takiej gminy jak Ułęż, to ogromne pieniądze. Pracujemy bardzo mocno nad tym, żeby je wykorzystać, bo trzeba pamiętać o tym, że jeżeli chodzi o środki z Polskiego Ładu to jest 9 miesięcy na przygotowanie procedury przetargowej. Rozmawiałam też z mieszkańcami na spotkaniach. Problem w tym, że na zebrania przychodzi niewiele osób. Łatwiej ludziom przyjąć coś na zasadzie plotki, niż bezpośrednio usłyszeć, jak jest naprawdę. Przykładem może być obarczanie mnie odpowiedzialnością za to, że w Ułężu powstało Dino, a w Sobieszynie Stokrotka. Obydwa te sklepy powstały na działkach sprzedanych przez prywatnych właścicieli, a plan zagospodarowania przestrzennego pozwalający na realizację takich inwestycji został przyjęty już w 2003 roku.

Kolejna rzecz to chyba tereny w gminie Ułęż sprzedane na potrzeby wojska?
Osobiście uważam, że lepiej, żeby powstały tu jednostki wojskowe, ale gmina nie miała wpływu na decyzję powiatu. Co ciekawe, kiedy rada powiatu podejmowała uchwały o sprzedaży nie było protestów wśród naszych mieszkańców. Byli o tym informowani, że taka jednostka może przyczynić się do rozwoju tej gminy. Dopiero przed wyborami w październiku pojawiły się głosy, jak to „Brzozowa" została skrzywdzona i pomówienia, że ja, jako wójt, brałam w tym udział, a tak naprawdę nic się tam nie robi. Tymczasem rozpoczyna się remont szkoły na Brzozowej, który pochłonie więcej pieniędzy, niż te pieniądze uzyskane ze sprzedaży. Jednak w przestrzeni publicznej funkcjonuje stwierdzenie, że ziemia została sprzedana, a pieniędzy z tego nie ma. Myślę, że po prostu ktoś tym sterował specjalnie, żeby obarczyć prawicę. Te działania polityczne były bardzo szeroko zakrojone. Sporo różnych środowisk starało się odsunąć mnie od władzy, a mieszkańcy po prostu to „łyknęli". To są małe środowiska i tak się stało, że 24 głosy miałam za mało do tego, żeby wygrać. Trudno. Przyjmuję to z pokorą.

Łatwiej byłoby, gdyby różnica głosów była większa? Wystarczyłoby tylko 25 głosów, żeby wygrać
Zastanawiałam się czasem nad wynikiem i myślę sobie, że wygrać niewielką ilością głosów też byłoby nieciekawie. W rozmowach z mężem nawet stwierdziłam, że w takiej sytuacji lepiej jest przegrać, niż później funkcjonować ze świadomością, że połowa wyborców jest przeciwko mnie. Znając siebie nie wiem, czy w ogóle nie zrezygnowałabym nawet po wygranej w takiej sytuacji. Nigdy nie byłam nastawiona na władzę za wszelką cenę. Skoro jest taka wola mieszkańców, że chcą kogoś innego, że może potrzebują, żeby robić coś inaczej, to ja to szanuję.

I będzie nowa pani wójt...
Boję się o dalszy rozwój naszej gminy, bo wiadomo, że każda nowa władza potrzebuje sporo czasu na to, żeby zapoznać się z dokumentami, żeby wejść w to życie, w bieżące sprawy, a trudnych spraw jest bardzo dużo. Choćby wspomniane wcześniej 12 milionów, które trzeba wykorzystać w odpowiednim terminie, żeby nie przepadły. Kwestia siedziby naszego urzędu. Potrzebowałam bardzo dużo czasu, żeby zapoznać się z całą dokumentacją od 1944 roku. Toczy się proces. Jedna rozprawa była już w marcu. Pod koniec kwietnia miała być kolejna, ale złożyłam wniosek o odroczenie, bo nie chcę podejmować w tej chwili decyzji skoro już wiem, że nie jestem wójtem. Niech nowa pani wójt decyduje, jaki będzie dalszy los tej sprawy.

Jest jeszcze pałac w Sobieszynie
Co prawda gmina nie jest jego właścicielem, ale ze względu na swoje zainteresowania historią i tym lokalnym dziedzictwem dużo zrobiłam w kwestii uporządkowania sytuacji prawnej, bo spółka, która była właścicielem została wykreślona z KRS-u i teraz tym majątkiem w imieniu Skarbu Państwa zarządza miasto Warszawa. Zwróciłam się z pytaniem, czy można byłoby go przekazać nieodpłatnie gminie Ułęż. „Warszawa" odpowiedziała pozytywnie i nasza rada podjęła uchwałę intencyjną w tej sprawie. Nie wiem czy nowe władze podejmą uchwałę o przejęciu. Potrzebne też będą ogromne pieniądze, bo gminy Ułęż niestety na samodzielne odbudowanie tego zabytku nie stać. Pozostawiam te ważne kwestie, o które walczyłam przez 5 lat, a teraz już na nie wpływu nie będę miała.

Tego najbardziej będzie Pani żal, że wyborcy nie dali szansy na dokończenie rozpoczętych spraw?
Wiadomo, że inwestycje są bardzo ważne i jestem dumna z tego, co mi się udało zrobić, bo kiedyś w naszej gminie tylko drogi były robione. Za mojej kadencji wykonano nie tylko wiele dróg, ale wymieniono oświetlenie w miejscowościach naszej gminy na ledowe, wyremontowano 5 strażnic, zakupiono dwa nowe samochody strażackie. Ogromnym przedsięwzięciem była nowa siedziba GOK. Najpierw była budowa, teraz trwa wyposażenie w różne pomoce, nagłośnienie, oświetlenie, prawdziwą kurtynę jak w teatrze. Będzie amfiteatr czyli scena zewnętrzna plus zagospodarowanie terenu przy GOK. Będzie to służyło wszystkim mieszkańcom gminy, bo niektórzy mają żal, że dla niektórych miejscowości to nic nie zrobiłam. Taki był zarzut. To nieprawda. Otrzymaliśmy dofinansowanie na budowę zaplecza stadionu, bo teraz nie mogą się tam odbywać mecze ligowe, dlatego że ktoś kiedyś po prostu z projektu wykreślił ten budynek. Mam nadzieję, że wybierzemy wykonawcę jeszcze zanim odejdę. Pozostają po mnie realne pomniki. Ja naprawdę odchodzę stąd z podniesionym czołem, bo wiem, że bardzo bardzo dużo rzeczy zrobiłam dla naszej gminy. Szkoda, że niektórych nie będę mogła dokończyć.

Barbara Pawlak została wójt Ułęża w 2018 roku wygrywając w drugiej turze z Damianem Wawerkiem

„Pani spraw" będą mogli pilnować radni, którzy weszli z pani komitetu. To 7 mandatów w 15-osobowej radzie. Jaką będą opozycją?
Opozycja to jest zawsze czynnik hamujący rozwój każdej gminy. w 2018 roku, kiedy zostawałam wójtem, weszło tylko dwoje radnych z mojego komitetu, a jednak w najważniejszych kwestiach dotyczących rozwoju gminy dogadywaliśmy się. Argumenty były najważniejsze i chyba dlatego, że dużo się działo, uniknęliśmy jakichś konfliktów. Przykro mi jest bardzo, że w ostatniej chwili przed wyborami grupka tych radnych się wyłamała i wspierała moją kontrkandydatkę i myślę, że w dużej mierze oni się też przyczynili do mojej przegranej. Większość nowych radnych oceniam pozytywnie. „Moi" radni to są ludzie otwarci i mam nadzieję, że będą mieli realny wpływ na to, co się będzie działo. Mam też nadzieję, że kierunek, w którym ja szłam, czyli rozwoju gospodarczego, ekonomicznego, społecznego naszej gminy zostanie utrzymany właśnie dzięki temu, że będą tam ci radni.

Jak teraz będzie wyglądało życie Barbary Pawlak? Żegna się Pani już na dobre z samorządem, czy to tylko chwilowa przerwa?
Przyznam, że nawet chyba nie brałam pod uwagę takiej sytuacji. W tej chwili nie mam żadnych planów i nawet próbuję to od siebie odpychać. Zawodowo mam urlop bezpłatny w szkole w Sobieszynie, wiec mogłabym wrócić, ale chyba już nie chciałabym pracować w szkole. Nie wiem, co będzie dalej. Jeżeli chodzi o samorząd, to będę przyglądać się temu, co będzie działo się na terenie naszej gminy, bo tak naprawdę to całe swoje życie poświęciłam temu miejscu w różnych formach pracując przede wszystkim dla społeczności czy jako dyrektor szkoły wcześniej, czy teraz jako wójt. Nie wyobrażam sobie, żeby całkiem wyłączyć się z życia społecznego. Nie wiem, co zamierza robić dla gminy nowa pani wójt, może dowiemy się tego z wywiadu, którego może udzieli Twojemu Głosowi, albo opowie o tym na pierwszej sesji. Z niecierpliwością czekam na to, bo zależy mi na ludziach, którzy tu mieszkają. Będę trzymać mocno kciuki za to, żeby to, co przez ostatnie 5 lat udało się zrobić, nie zostało zmarnowane.

Rozmawiał Zbigniew Jończyk

eprasa.pl 6d0d2d7d

GOSPODARZE BYLI BEZKONKURENCYJNI

Rozstrzygnięto powiatowe eliminacje do Ogólnopolskiego Turnieju Bezpieczeństwa w Ruchu Drogowym. Specjalny Ośrodek Szkolno-Wychowawczy w Dęblinie i szkoła ze Stężycy będą reprezentować nasz powiat na kolejnym szczeblu rywalizacji

Uczestnicy otrzymali puchary, dyplomy i upominki ufundowane przez władze samorządowe. Zwycięzcy już niebawem będą reprezentować powiat rycki w turnieju na szczeblu wojewódzkim (fot. KPP Ryki)

Do rywalizacji na szczeblu powiatowym przystąpiła młodzież ze szkół podstawowych i szkół specjalnych w trzech grupach rywalizacyjnych. Grupa I to uczniowie w wieku 10-12 lat, a grupa II to młodzież powyżej 12 roku życia. Grupę III stanowią uczniowie szkół specjalnych i specjalnych ośrodków-wychowawczych. - *Celem turnieju jest popularyzowanie wśród dzieci i młodzieży przepisów ruchu drogowego i zasad poruszania się po drogach oraz promowanie roweru jako bezpiecznego środka komunikacji i rekreacji* - oznajmia asp. Łukasz Filipek, rzecznik prasowy KPP w Rykach.

Konkurs został zorganizowany na terenie Szkoły Podstawowej w Stężycy. Pod okiem policjantów Wydziału Ruchu Drogowego z ryckiej komendy uczniowie rozwiązywali testy z wiedzy na temat znajomości przepisów drogowych. Następnie pokonywali tor przeszkód i pokazywali sprawną jazdę po miasteczku ruchu drogowego. Dla uczestników przewidziano również test sprawdzający ich zakres umiejętności z udzielania pierwszej pomocy przedmedycznej. Drużyny ze Szkoły Podstawowej w Stężycy były bezkonkurencyjne w grupie I i II. Będą reprezentować powiat rycki na szczeblu wojewódzkim konkursu. Wyróżniona została również drużyna ze Specjalnego Ośrodka Szkolno-Wychowawczego w Dęblinie, która zmagała się z konkurencjami turnieju, jako jedyna w grupie III i awansowała do dalszej rywalizacji.

- *Zwycięskim drużynom bijemy brawo, wszystkim uczestnikom gratulujemy wiedzy. Składamy również podziękowania opiekunom drużyn wyrażając głęboki szacunek dla ich pracy, jednocześnie życzymy dalszych sukcesów, a także satysfakcji z wykonywanej pracy* - życzy asp. Łukasz Filipek.

Wyniki

Grupa I
1. SP w Stężycy Publiczna
2. SP w Pawłowicach
3. SP w Kłoczewie

Grupa II
1. SP w Stężycy
3. SP w Goździe
3. SP nr 2 w Rykach

ARTYKUŁ SPONSOROWANY

Bawimy się z „Lokomotywami" Funduszy Europejskich

W maju 2024 r. obchodzić będziemy 20-lecie uczestnictwa Polski w Unii Europejskiej. Specjalnie dla Państwa Urząd Marszałkowski Województwa Lubelskiego w Lublinie we współpracy z beneficjentami Funduszy Europejskich przygotował szereg atrakcji. Ich kulminacją będą zaplanowane na 11 maja br. Dni Otwarte Funduszy Europejskich (DOFE), a towarzyszą im tzw. „Lokomotywy DOFE".

Poniżej prezentujemy kolejne z nich.

— Pomysł polega na umożliwieniu spotkania mieszkańców z beneficjentami projektów współfinansowanych z Funduszy Europejskich. Atrakcje dla mieszkańców regionu przygotowało 20 beneficjentów, którzy opowiedzą o korzyściach i możliwościach jakie zyskali dzięki realizacji projektów unijnych — mówi **Marszałek Województwa Lubelskiego Jarosław Stawiarski**. *— Mogą Państwo liczyć na koncerty, warsztaty, konkursy, zabawy sportowe i nie tylko. Wszystkie te atrakcje dostępne będą bezpłatnie.* Dzisiaj opowiemy o projektach związanych z inwestycjami w sport i rekreację. Za przykłady posłużą prawdziwe „Lokomotywy" Funduszy Europejskich — beneficjenci, którzy zainwestowali w obiekty sportowe i zapraszają na organizowane przez siebie wydarzenia. Swoje projekty zrealizowali oczywiście korzystając ze wsparcia Regionalnego Programu Operacyjnego Województwa Lubelskiego na lata 2007-2013 oraz 2014-2020.

Co? Gdzie? Kiedy?

• **Zawody sportowe w Miejskim Ośrodku Sportu i Rekreacji w Kraśniku (MOSiR)**, 4 maja br. w godz. 10:00-13:00, pływalnia Miejskiego Ośrodka Sportu i Rekreacji w Kraśniku (ul. Żwirki i Wigury 2). Dzięki wsparciu Funduszy Europejskich kryta pływalnia w Kraśniku przeszła kompleksowy remont. Po przerwie spowodowanej modernizacją gospodarz obiektu stawia sobie za cel popularyzację pływania jako formy spędzania wolnego czasu. (Więcej informacji na stronie www.mosir-krasnik.pl).

Wraz z organizatorem, czyli MOSiR w Kraśniku zapraszamy wszystkich miłośników pływania, którzy chcą się sprawdzić w rywalizacji sportowo-rekreacyjnej, a przede wszystkim chcą wziąć udział w dobrej zabawie. Przewidziano między innymi zawody dla dzieci, konkursy z nagrodami. Zapisy bezpośrednio u instruktorów prowadzących zajęcia.

• **Senioriada i Pływackie Mistrzostwa Miasta Tomaszowa Lubelskiego**, 7 maja 2024 r. godz. 9:00-14:00, to z kolei propozycja Ośrodka Sportu i Rekreacji Tomasovia w Tomaszowie Lubelskim. Jej pierwsza część skierowana jest do osób w wieku 60+, które pragną aktywnie spędzać czas i rozwijać swoje pasje pomimo wieku. Zawody promują zdrowy styl życia, integrację społeczną oraz aktywność fizyczną seniorów. Uczestnicy rywalizować będą w ośmiu dyscyplinach.

Z kolei na basenie OSiR odbędą się Pływackie Mistrzostwa Miasta Tomaszów Lubelski. To wydarzenie nie tylko sportowe, ale także promocja aktywnego trybu życia wśród młodzieży.

Impreza organizowana jest w obiektach kompleksu sportowego OSiR Tomasovia, które zostały zmodernizowane dzięki Funduszom Europejskim. (Więcej informacji i zapisy na stronie https://tomasovia.naszosir.pl).

• **Ogólnopolski Rajd Pojazdów Zabytkowych**, 10 maja 2024 r., start o godz. 13. Tym razem lubelska runda tej imprezy odbędzie się z Funduszami Europejskimi, Propozycję przygotował Ośrodek Doskonalenia Techniki Jazdy Wojewódzkiego Ośrodka Ruchu Drogowego w Lublinie. Oprócz możliwości obejrzenia kultowych aut, zapowiada się nie tylko świetna zabawa i solidna lekcja nauki jazdy, Organizator udostępni między innymi symulatory zagrożeń w ruchu drogowym (np.: symulator dachowania, zderzeń, czasu reakcji, decyzyjności kierowcy, wystrzału poduszki powietrznej).

Dzięki wsparciu z Funduszy Europejskich w Lublinie powstał pierwszy w Polsce WORD-owski Ośrodek Doskonalenia Techniki Jazdy. Jego infrastruktura pozwala w sposób bezpieczny kształtować reakcje kierowcy oraz symulować niebezpieczne sytuacje drogowe. Ośrodek organizuje wiele ogólnodostępnych szkoleń w zakresie bezpiecznej jazdy oraz prowadzi działania na rzecz poprawy bezpieczeństwa w ruchu drogowym. (Więcej na stronie www.odtj.lublin.pl).

O wszystkich szczegółach związanych z przedsięwzięciami organizowanymi w ramach DOFE będziemy informować na bieżąco w zakładce 20 lat w Unii Europejskiej na stronie internetowej www.funduszeUE.lubelskie.pl.

MATERIAŁ INFORMACYJNY

Fundusze Europejskie dla Lubelskiego | Rzeczpospolita Polska | Dofinansowane przez Unię Europejską | lubelskie Smakuj życie!

eprasa.pl 6d66a76204

SIEDEM ZESPOŁÓW Z NOMINACJAMI

Najlepiej na przeglądzie spisały się „Czerniczanki". Zajęły w eliminacjach powiatowych pierwsze miejsce. Wykonały trzy piosenki: Na zielonej łące, Święta Helena i Matka Boska Siewna

Drugie miejsce wywalczyły w Rykach „Rososzanki". Zaśpiewały utwory: Marysieńka nasza, Pieśń weselną i Idzie wiunek, idzie

Dawne, ludowe pieśni weselne, pogrzebowe, a nawet kolędy zawładnęły sceną kina „Renesans". 25 kwietnia odbyły się eliminacje do etapu wojewódzkiego 58. Ogólnopolskiego Przeglądu Kapel i Śpiewaków Ludowych

Wyróżnienie stało się udziałem zespołu „Karczmiska" z Leopoldowa. Panie wykonały: Jechoł Jasio na kuniku, Luloj, luloj i Siołam ruta, siołam mięta

W dobrym stylu zaprezentowały się w kinie Renesans „Babeczki" z Zawitały. Zajęły trzecie miejsce, a zaśpiewały: Ogrumny głosie, A pocośta przyjechali i Poszedł Jasieńko Lwów dobywać

Powiat rycki nie od dziś słynie z licznych i zdolnych zespołów śpiewaczych i obrzędowych. Dobrze to było widać w minioną niedzielę. Mimo, że eliminacje obejmowały aż trzy powiaty: puławski, łukowski i rycki, z pierwszych dwóch w Rykach nie pokazał się nikt. Z naszego powiatu do występu zgłosiło się siedem zespołów i jeden solista.

ZAŚPIEWALI PO DAWNEMU

Każdy wykonawca miał za zadanie wykonać w gwarowym stylu po dwie lub trzy obrzędowe pieśni. Ich interpretację oceniło profesjonalne jury. Wyłonić zwycięzców nie było łatwo, o czym przekonywał przewodniczący komisji. - *Mieliśmy problem, bo wszystkie zespoły wypełniały kryteria ubiegania się o start na festiwalu w Kazimierzu. Wasze pieśni wywodzą się z tradycji i zostały odtworzone według dawnego sposobu śpiewania* - przekonuje prof. Jan Adamowski, folklorysta i antropolog kultury z Lublina.

Pierwsze miejsce w przeglądzie zajęły panie z zespołu śpiewaczego „Czerniczanki". Podium uzupełniły jeszcze „Rosaszanki" i „Babeczki" z Zawitały. Natomiast pozostałe zespoły otrzymały wyróżnienia. Niezależnie jednak od zajętych miejsc, wszyscy uczestnicy, ku powszechnej uciesze, uzyskali nominacje do etapu wojewódzkiego.

DEBIUTANCI NA PRZEGLĄDZIE

Przepustki na eliminacje wojewódzkie nie otrzymał jedynie rodzynek wśród kobiecego grona, solista - Radosław Filipek z Nowej Rokitni. Jego występ nie spełnił kryteriów konkursowych, ale oceniający pochlebnie wyrazili się o talencie młodego wokalisty. - *Gratulujemy, że wybierasz taki repertuar, nietypowy dla młodzieży. Bardzo nam się podobało. Tworzysz z młodszą siostrą wspaniały zespół. Życzę, byście szukali dla siebie repertuaru* - mówi Elżbieta Katarzyna Kędzierska, jedna z jurorek i dyrektor Departamentu Kultury, Edukacji i Dziedzictwa Narodowego Urzędu Wojewódzkiego w Lublinie. Pochwały ucieszyły chłopca i jego mamę. - *Na tym przeglądzie jesteśmy pierwszy raz, ale syn brał już udział w przeglądach kolęd i pieśni papieskich. Natomiast całkowitym debiutem na scenie był występ naszej młodszej córki Wiktorii* - mówi Aneta Filipek.

- *Bardzo lubię śpiewać. Jaka by piosenka nie była, dostosowuję się* - potwierdza Radek.

Tymczasem zespoły z nominacjami będą reprezentowały powiat na eliminacjach wojewódzkich, które odbędą się 19 maja w klubie muzycznym Centrum Spotkania Kultur w Lublinie.

Tomasz Kępka

Kolejnym wyróżnionym eliminacji okazały się „Moszczanianki". W ich wykonaniu można było usłyszeć: W starym, rajskim sadecku, Oj zielono wierzbino i A chto brody

Zespół „Kawęczyn" zakończył eliminacje z wyróżnieniem. Panie zaprezentowały się z trzema piosenkami: Stała się nom nowina, Górą słonecko idzie i Śpijże, już po twoim boju

Jedynym solistą podczas przeglądu w Rykach był Radosław Filipek z Nowej Rokitni. Nie uzyskał nominacji do etapu wojewódzkiego, ale zebrał gromkie brawa i zachęty do dalszego rozwoju talentu. Na zdjęciu z młodszą siostrą Wiktorią

Zespół śpiewaczy „Stokrotka" uzyskał w eliminacjach wyróżnienie. Panie wykonały dwa utwory: Pewnego razu nad wieczorem maja, Najświętsza Panienka po świecie biegała

eprasa.pl 6d66a76204

Stronę redaguje Zbigniew Jończyk
tel. 505 049 182, e-mail: jon.tg@op.pl

ŚWIĘTY PIUSIE V, MÓDL SIĘ ZA NAMI

Dorocznym odpustem wierni z dęblińskiej parafii uczcili swojego patrona. Pobożnego, życzliwego i oddanego człowieka

Zwieńczeniem uroczystości odpustowych była procesja eucharystyczna wokół świątyni

W niedzielę świątynia wypełniła się wiernymi. Nie tylko parafianami, ale również gośćmi. Okazją, by licznej uczestniczyć w Eucharystii był nie tylko odpust parafialny, ale również rocznica przyjęcia I Komunii Świętej przez dzieci z tej parafii. Ks. kan. Andrzej Kania, proboszcz sąsiedniej parafii w Dęblinie, który przewodniczył uroczystościom w sposób szczególny modlił się za te dzieci. - *Cieszymy się, że te dzieci trwały przy Panu Bogu przez cały rok, że uczestniczyły w pierwszych piątkach miesiąca, że rodzice gromadzili się wspólnie na modlitwie, aby dzisiaj świętować tę rocznicę* - podkreśla. Ks. Franciszek Klebaniuk, proboszcz parafii Piusa V.

W homilii, ksiądz celebrans zwrócił uwagę na to, że choć pontyfikat świętego papieża Piusa V trwał zaledwie 6 lat, to zdołał przeprowadzić on wiele reform, które po dziś dzień mają wielkie skutki w Kościele. - *Samo imię Pius znaczy tyle co pobożny, życzliwy, oddany* - przypomina ks. Andrzej. Ale początki małego Antoniego nie były łatwe. Rodziców nie było stać na kształcenie syna, dlatego zajmował się on wypasaniem owiec. W wieku 14 lat, dzięki pomocy sąsiadów, dostał się na studia do konwentu dominikanów. Mając zaledwie 15 lat przywdział habit zakonny. Otrzymał imię zakonne Michał. Święcenia kapłańskie przyjął w 1528 r. W 1556 r. został biskupem, a rok później kardynałem. W 1566 r. został wybrany na papieża. Przyszło mu rządzić Kościołem po okresie reformacji, po schizmie zachodniej, po tym, jak część wyznawców Jezusa dokonało rozłamu. Dokonał odnowy liturgii, mszału, liturgii godzin. To on ogłosił wielu świętych i błogosławionych. Czynił wiele starań, by zjednoczyć Kościół. - *Dziś znowu potrzeba nam oparcia o zdrową naukę katolicką. To co się dzieje można powiedzieć, że jest takim znakiem zamętu. Potrzeba nam powrotu do Pisma Świętego, powrotu do nauki, jaką jest katechizm Kościoła Katolickiego. Jesteśmy trochę leniwi, może nie chce nam się czytać, ale jeśli nasza wiara ma być ugruntowana, by wiatry ze wschodu czy z zachodu w nas nie uderzały, trzeba nam odkryć obecność Jezusa* - wzywa ks. Andrzej Kania.

Św. Pius V był papieżem wyczulonym na biedę i krzywdę drugiego człowieka. Umiał się pochylić nad cierpieniem odrzuconych i dla nich tworzył domy. Budował sierocińce dla dzieci, domy starców, co było czymś nowym w tym okresie. Wystawił wiele szkół i szpitali. Pius V zmarł 1 maja 1572 r. w wieku 68 lat. Zaraz po śmierci otaczała go cześć wiernych. W 1712 r. kanonizował go papież Klemens XI. Pontyfikat Piusa V, to początek białej sutanny papieży do dziś używanej przez biskupów Rzymu.

Zbigniew Jończyk

KALENDARZ LITURGICZNY

30 kwietnia, wtorek
WSPOMNIENIE ŚW. PIUSA V, PAPIEŻA
- S. FAUSTYNA KOWALSKA ZOSTAŁA KANONIZOWANA PRZEZ PAPIEŻA JANA PAWŁA II (2000 R.)

1 maja, środa
WSPOMNIENIE ŚW. JÓZEFA, RZEMIEŚLNIKA
- JAN PAWEŁ II BEATYFIKOWAŁ EDYTĘ STEIN (1987 R.)
- JAN PAWEŁ II OGŁOSIŁ ENCYKLIKĘ CENTESIMUS ANNUS (1991 R.)
- BENEDYKT XVI BEATYFIKOWAŁ JANA PAWŁA II (2011 R.)
- PASTERZOWI MIKOŁAJOWI SIKATCE PO RAZ PIERWSZY OBJAWIŁA SIĘ W LESIE GRĄBLIŃSKIM (LICHEŃ) MATKA BOŻA (1850 R.)

2 maja, czwartek
WSPOMNIENIE ŚW. ATANAZEGO, BISKUPA I DOKTORA KOŚCIOŁA
- PAPIEŻ KLEMENS V BULLĄ AD PROVIDAM ROZWIĄZAŁ ZAKON TEMPLARIUSZY
- PAPIEŻ PIUS XII KANONIZOWAŁ GEMMĘ GALGANI
- ROZPOCZĘŁA SIĘ 5 PODRÓŻ APOSTOLSKA JANA PAWŁA II DO SZEŚCIU KRAJÓW AFRYKAŃSKICH

3 maja, piątek
UROCZYSTOŚĆ NAJŚWIĘTSZEJ MARYI PANNY, KRÓLOWEJ POLSKI
- NA JASNEJ GÓRZE ODBYŁY SIĘ UROCZYSTE OBCHODY TYSIĄCLECIA CHRZTU POLSKI (1966 R.)
- UTWORZONO PAPIESKI WYDZIAŁ TEOLOGICZNY W WARSZAWIE (1988 R.)
- PREZYDENT RP NADAŁ JANOWI PAWŁOWI II PIERWSZY PO REAKTYWACJI ORDER ORŁA BIAŁEGO (1992 R.)

4 maja, sobota
WSPOMNIENIE ŚW. FLORIANA, MĘCZENNIKA
- MARIA MARAVILLAS OD JEZUSA ZOSTAŁA KANONIZOWANA W MADRYCIE PRZEZ JANA PAWŁA II (2003 R.)

5 maja, niedziela
VI NIEDZIELA WIELKANOCNA
- PAPIEŻ LEON XIII WYDAŁ ENCYKLIKĘ IN PLURIMIS O NIEWOLNICTWIE (1888 R.)

6 maja, poniedziałek
ŚWIĘTO ŚWIĘTYCH APOSTOŁÓW FILIPA I JAKUBA
- ZAŁOŻONO WYŻSZE SEMINARIUM DUCHOWNE W PŁOCKU (1710 R.)
- JAN PAWEŁ II KANONIZOWAŁ W SEULU 103 MĘCZENNIKÓW KOREAŃSKICH (1984 R.)
- PRZEBYWAJĄCY W DAMASZKU JAN PAWEŁ II, JAKO PIERWSZY PAPIEŻ, ODWIEDZIŁ MECZET (2001 R.)

Umocnieni w naśladowaniu Jezusa

U progu swojego dorosłego życia przyszli do kościoła, aby przyjąć dary Ducha Świętego. W dęblińskiej parafii Piusa V 50 młodych osób przystąpiło do sakramentu Bierzmowania

fot. Małgorzata Potocka

fot. Małgorzata Potocka

W świątyni czekał biskup Kazimierz Gurda, który nie krył zadowolenia z tego, że tak liczna grupa młodych osób chce przyjąć siedem darów Ducha Świętego. Aby przyjąć dar mądrości, rozumu, rady, męstwa, umiejętności, pobożności i bojaźni Bożej młodzież musiała się do tego przygotować. Kandydaci do bierzmowania brali udział w wielu nabożeństwach i spotkaniach. Zanim doszło do uroczystego namaszczenia olejem krzyżma, ks. proboszcz Franciszek Klebaniuk zapewnił biskupa siedleckiego, że młodzież jest w sposób należyty przygotowana i świadoma przyjęcia tego sakramentu.

Bierzmowanie to jeden z trzech sakramentów wtajemniczenia chrześcijańskiego, który w pełni włącza przyjmujących go w życie Kościoła, upodabnia do Chrystusa, pomnaża dary Ducha Świętego, a także daje moc żyć na wzór Zbawiciela.

zj

Opracowano 6dc0d4f2

WIELKA „MAŁA ARMIA JANOSIKA” ZAWOJOWAŁA RYKI

Obecnie Mała Armia Janosika liczy ponad 260 członków (w wieku od 3 do 72 lat). Siedziba zespołu znajduje się w Rabie Wyżnej na południu Polski. Tam też zespół regularnie odbywa próby i przygotowania do występów artystycznych. W Rykach pod kierunkiem Damiana Pałasza młodzi wykonawcy zaśpiewali i zagrali najbardziej znane piosenki religijne, jak choćby ulubioną przez Jana Pawła II „Barkę”, były też pieśni patriotyczne, ale i te popularne jak „Bóg” T.Love, „Tak smakuje życie” Enej ,czy „Na szczycie” GrubSona

To była uczta dla ucha i dla oka. Koncert z okazji 10-tej rocznicy kanonizacji Jana Pawła II przyciągnął tłumy. Wypełnił się kościół i plac przed nim

„Mała Armia Janosika” jest mała tylko z nazwy. Tak naprawdę, to największa kapela góralska. Obecnie liczy ponad 260 osób w wieku od 3 do 72 lat. Powstała w 2015 roku. - *Nazywając ten zespół „Mała Armia Janosika” już wtedy wiedziałem, że ten zespół będzie wielki, bo przecież armie są duże* - mówi Damian Pałasz, pomysłodawca tego projektu muzycznego. Zespół w ciągu roku cyklicznie wyrusza w trasy koncertowe na terenie całej Polski i nie tylko. Już za kilka dni wystąpi w Rzymie. Koncert w Rykach zapoczątkował letnią trasę. - *Niesamowita atmosfera, energia i publiczność - radosna i otwarta. I oczywiście co nas bardzo cieszy, wspaniała frekwencja. To oznacza, że ludzie chcą słuchać naszej muzyki i spędzać z nami czas. Ciesze się, że wspólnie mogliśmy być świadkami tego wspaniałego świadectwa, koncertu dla Jana Pawła II. Ryki to wyjątkowe miejsce i mam nadzieję, że jeszcze tu wrócimy* - podkreśla dyrygent.

Organizatorem koncertu było Starostwo Powiatowe w Rykach, parafia Najświętszego Zbawiciela w Rykach oraz Powiatowa Biblioteka Publiczna w Rykach w ramach programu samorządu województwa lubelskiego „Warto być Polakiem”. Patronat honorowy nad wydarzeniem objął marszałek województwa lubelskiego, które w tym roku obchodzi 550-lecie swojego istnienia. - *Naprawdę było pięknie. Jak Bóg pozwoli i będę dalej starostą, to jeszcze nam został koncert kolędy w wykonaniu Małej Armii Janosika. Myślę, że wcześniej czy później na pewno się spotkamy i mam też nadzieję, że ten koncert na długo zapadnie wszystkim w pamięci* - mówi Dariusz Szczygielski, starosta rycki.

Jak najbardziej za zorganizowaniem kolejnego koncertu w ryckim kościele jest ksiądz proboszcz, który nie ukrywa, że również jest pod ogromnym wrażeniem tego, co działo się w sobotni wieczór w Rykach. - *Wspaniała muzyka, wykonanie, radość i profesjonalizm. Zgrać to wszystko, żeby to tak pięknie brzmiało, to jest mistrzostwo. Zespół Mała Armia Janosika, to taki żywy pomnik Jana Pawła II, owoc jego życia, poświecenia. Tak sobie myślę, że gdybym ja był Janem Pawłem II i był w niebie, to dzisiaj z góry patrzyłbym tylko i wyłącznie na Ryki i myślę, że tak jest* - mówił tuż po koncercie ks. kan. Stanisław Chodźko, któremu nie przeszkadza, że były też utwory pop. - *Wszystko było na chwałę Bożą, bo w kościele śpiewamy nie tylko pieśni religijne, ale też patriotyczne, a nawet takie popularne. Jak najbardziej to wszystko było w kontekście religijnym, choćby specjalnie podświetlone tabernakulum, które przez cały czas miało pokazywać, że mimo wszystko tu był najważniejszy Pan Jezus. Był w centrum* - podkreśla proboszcz.

Zbigniew Jończyk

Frekwencja dopisała. Przedział wiekowy publiczności był bardzo różny. Od malutkich dzieci po seniorów. Wszyscy byli pod ogromnym wrażeniem występu artystów na scenie

Rozmowa z Danielem Pałaszem, dyrygentem zespołu

Najważniejsza jest dyscyplina i szacunek

Jakie są wasze wrażenia po koncercie w Rykach?
Niesamowite przeżycie, niesamowite miejsce. Cieszymy się, że nasz świeży repertuar, bo jest dużo nowych utworów, tak dobrze został przyjęty.

Jesteście Małą Armią Janosika, ale to przecież ogromny zespół
To celowy zabieg. Specjalnie chciałem, żeby ta nazwa była taka trochę mylna. Ludzie przychodzą, myślą sobie, że to jakiś mały zespół, że garstka osób, a tu nagle na scenę wychodzi ekipa, która na pojedynczym koncercie liczy zawsze ponad 100 osób.

Czy wasza armia rozrasta się?
Tak. Ostatnio podjąłem kolejny krok w tym kierunku. Nie wiem, czy zrobiłem dobrze czy nie, ale przyjąłem kolejne 45 osób, a to oznacza, że w zespole jest już ponad 260 artystów. W Rykach wystąpiła połowa z nich.

Jak to ogarnąć?
To jest ekipa zacna, którą trudno utrzymać w ryzach, dlatego najważniejsza jest dyscyplina i szacunek. Jeżeli mamy bardziej rozrywkowy wyjazd, np. na kajaki, to płyniemy wszyscy razem, bawimy się, śmiejemy, ale jeżeli przychodzi próba zespołu, występ na scenie, to przestrzegamy surowych zasad, wszyscy podchodzą do tego poważnie i to przynosi efekt. Mimo, że są mali, mają przestrzegać zasad i każdy wie, że jeżeli chce być w zespole, to musi ich po prostu przestrzegać.

My, publiczność, zawsze najbardziej podziwiamy najmłodszych członków zespołu...
Dzieci wiadomo, że są dziećmi. Zawsze będą naturalni a przez to ten projekt ma wyjątkowy wydźwięk, autentyczności. Widać, że się z tego cieszą. Wiadomo też, że przychodzi zmęczenie w połowie koncertu, ale wystarczy że, wybrzmi jakaś ciekawa nuta, pokażę, żeby podnieś rękę do góry i znów się uśmiechają i są pozytywni.

epraso.pl 6d66a76204

Nie byłoby koncertu, gdyby nie zaangażowanie starosty Dariusza Szczygielskiego, który już prawie 2 lata temu z takim pomysłem uczczenia 10. rocznicy kanonizacji Jana Pawła II zwrócił się do proboszcze ryckiej parafii. Wszystko się udało, a w nagrodę od zespołu starosta otrzymał pamiątkowe zdjęcie

Pomysłodawcą projektu „Mała Armia Janosika" jest Damian Pałasz, skrzypek, muzyk i wizjoner, który w 2015 roku utworzył w Rabie Wyżnej sekcję nauki gry na skrzypcach oraz basach podhalańskich i tak to się zaczęło. Po koncercie w Rykach ustawiła się długa kolejka chętnych po autograf. Z okazji skorzystała pani Zofia Flak, która przyznaje, że jest pod ogromnym wrażeniem występu młodych artystów

Koncert poprowadził Rafał Cieszyński, znany choćby z roli sierżanta Gibalskiego w serialu „Ojciec Mateusz". - Ksiądz proboszcz zapytał czy Ojciec Mateusz będzie. Odpowiedziałem, że jedzie rowerem i może to trochę zająć, ale obiecuję, że na kolejny koncert całą sandomierską komendą zgarniemy go do radiowozu i przywieziemy - zażartował na scenie popularny aktor. Po koncercie nie zabrakło chętnych do zrobienia sobie wspólnego zdjęcia

Najpiękniejsze głosy wybrane

Zakończyły się eliminacje powiatowe do wojewódzkiego festiwalu piosenki dziecięcej i młodzieżowej „Śpiewający Słowik"

Kilkadziesiąt młodych wykonawców z całego powiatu stanęło do rywalizacji w kinie „Renesans" w Rykach. Podzieleni na kategorie wiekowe wykonywali piosenki: od typowo dziecięcych, aż po przeboje gwiazd polskiej estrady. Jak się okazało, w eliminacjach zdecydowanie najlepiej poradzili sobie reprezentanci Miejskiego Domu Kultury w Dęblinie. Na 11 osób biorących udział w zmaganiach, aż 9 zakończyło je na podium lub z wyróżnieniem.

Emilia Głodek

Anna Utnicka

Kinga Mikusek

Laila Reda

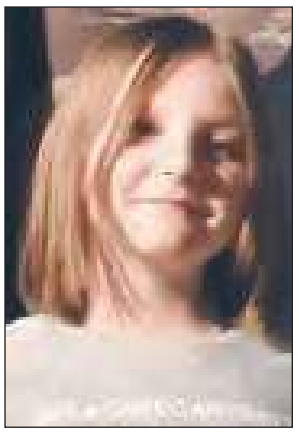

Hanna Wieczorek

JAK PRAWDZIWE SŁOWIKI

Przewagę podopiecznych MDK widać też było w liczbie nominacji do finału wojewódzkiego. Dęblin zdobył ich aż trzy. W kategorii najmłodszych zwyciężyła Laila Reda. - *Chodzi na zajęcia już ponad dwa lata. Charakteryzuje się bardzo czystym śpiewem. A do tego festiwalu nadaje się idealnie, bo ma głos naprawdę jak słowik: naturalny, delikatny i cienki* - mówi Ewa Rząsa, instruktor MDK i opiekunka dziewczynki. Laila zaśpiewała piosenkę „Z chmur na niebie".

Kolejną dęblinianką z nominacją, w kategorii 11-13 lat, okazała się Kinga Mikusek. - *Gdy zaczynała śpiewać była tak mała, jak Laila. Też ma delikatny głos. Przyjemnie się jej słucha* - przekonuje Rząsa. Kinga wykonała „W rytmie deszczu".

Natomiast trzecią podopieczną MDK z przepustką do finału, jest reprezentantka najbardziej zaawansowanej wiekowo kategorii (17-20 lat) Anna Utnicka. - *Ania była jedyną uczestniczką w jej kategorii. Ale wcale nie znaczy to, że musiała zdobyć pierwsze miejsce. Jednak przekonała do siebie. To bardzo zdolna wokalistka o szerokich możliwościach głosowych. Poza tym posiada czystą intonację* - akcentuje instruktorka. Anna zaśpiewała „Wszystko co mam".

„NOMINACJA NIE DZIWI"

Po jednym uczestniku do finału udało się wprowadzić instruktorom Centrum Kultury i Sportu oraz Ogniska Muzycznego w Rykach. W kategorii wiekowej 9-10 lat nie miała sobie równych Hanna Wieczorek z CKiS. - *Hania chodzi na zajęcia od około sześciu lat. Bardzo dużo pracuje, zarówno w centrum kultury, jak i w domu. Lubi śpiewać, a przy okazji jest bardzo skromna* - mówi jej instruktorka Anna Wojdat. Na eliminacjach Hania wykonała piosenkę „O nieszczęśliwej miłości chomika", a jako drugą, na prośbę jury, „Prawie dorosły walczyk". Tą piosenką zdobyła nominację i tę wykona w finale.

Wśród ryckich uczestników awans wywalczyła w kategorii 14-16 lat Emilia Głodek. - *Emilka sama wybrała piosenkę: „Boskie Buenos". Występu co prawda nie słyszałem, ale ona nie potrafi zepsuć tego, co sama sobie wybierze. Śpiewa dobrze, ma charakterystyczny głos i łatwość interpretacji. Wszystko jest dokładne i wypieszczone, więc nominacja nie dziwi* - ocenia dyrektor Ogniska Muzycznego Grzegorz Pośpiech, którego podopieczną jest Emilia.

Organizacją zmagań tradycyjnie zajęło się ryckie centrum kultury. - *Od wielu lat jesteśmy organizatorem tego konkursu, w tym finału. W eliminacjach wzięło udział 49 uczestników. Poziom był bardzo wysoki, podobnie jak zaangażowanie instruktorów. Gratuluję wszystkim nominowanym* - mówi Donata Łukasiak, dyrektor CKiS w Rykach.

Tomasz Kępka

Wyniki

Kat. 6-8 lat: I m. Laila Reda - MDK Dęblin, II m. Oliwia Żelazna - SP Niedźwiedź, III m. Elżbieta Mitura - MDK Dęblin; wyróżnienia: Zuzanna Sergiel - OM Ryki, Maria Potas - MDK Dęblin, Wiktoria Nowakowska - MDK Dęblin

Kat. 9-10 lat: I m. Hanna Wieczorek - CKiS Ryki, II m. Marcelina Cybula - PSP nr 1 Ryki, III m. Antonina Chobotow - MDK Dęblin, Aniela Seredyn - SP Nowodwór; wyróżnienia: Liliana Wójcik - indywidualnie, Maksymilian Filipek - PSP nr 1 Ryki, Martyna Wawer - SP Nowodwór

Kat. 11-13 lat: I m. Kinga Mikusek - MDK Dęblin, II m. Julia Jahns - PSP nr 1 Ryki, III m. Lena Czyżak - MDK Dęblin; wyróżnienia: Łucja Figacz - SP Grabów Szlachecki, Amelia Podlaska - OM Ryki, Kinga Rus - MDK Dęblin, Sasza Garelli - SP Oszczywilk

Kat. 14-16 lat: I m. Emilia Głodek - OM Ryki, II m. Zofia Pieńkosz - MDK Dęblin, III m. Aneta Wieczorek - CKiS Ryki, Martyna Wieczorek - CKiS Ryki

Kat. 17-20 lat: I m. Anna Utnicka - MDK Dęblin

Bitwa Regionów - wyślij formularz zgłoszeniowy

Trwa nabór zgłoszeń do IX edycji Ogólnopolskiego Konkursu Kulinarnego dla Kół Gospodyń Wiejskich „Bitwa Regionów" 2024

Organizatorem konkursu jest Krajowy Ośrodek Wsparcia Rolnictwa pod patronatem ministra rolnictwa i rozwoju wsi. Polega on na przygotowaniu potrawy regionalnej z wykorzystaniem przynajmniej jednego produktu regionalnego (z wyłączeniem deseru) charakterystycznej dla regionu działania Koła Gospodyń Wiejskich lub stowarzyszenia.

Konkurs zostanie przeprowadzony w trzech etapach:

Etap I (regionalny) - Komisja kwalifikacyjna, na podstawie oceny formularzy zgłoszeniowych, utworzy listę rankingową prac konkursowych. Do udziału w wydarzeniach regionalnych I etapu konkursu przejdą KGW, które znajdą się na najwyższych pozycjach list rankingowych. W każdym wydarzeniu weźmie udział maksymalnie 20 KGW. Zespoły biorące udział w I etapie konkursu, które zostaną najwyżej ocenione przez komisje konkursowe podczas danego wydarzenia regionalnego, zostaną zakwalifikowane do II etapu, tj. półfinału konkursu.

Etap II (wojewódzki) - KGW, które zajmą 1 miejsce w wydarzeniach regionalnych, biorą udział w półfinałach wojewódzkich. 16 KGW, po 1 z każdego województwa, które zdobędą 1 miejsce w II etapie konkursu, kwalifikuje się do finału ogólnopolskiego.

Etap III (ogólnopolski) - 16 KGW, po 1 z każdego województwa, które zdobędą 1 miejsce w etapie II konkursu, wezmą udział w ogólnopolskim finale.

Warunkiem udziału w konkursie jest przesłanie drogą elektroniczną formularza zgłoszeniowego w terminie do 5 maja 2024 r. Szczegółowe informacje o konkursie i formularz zgłoszeniowy dostępne pod adresem: www.bitwaregionow.pl

Dla tych co lubią malować i rysować

Wystartowała piąta edycja konkursu plastycznego „Lubelskie pięknieje. Jak Fundusze Europejskie zmieniają Twoją okolicę". Na laureatów czekają atrakcyjne nagrody

Jesteś uczniem szkoły podstawowej lub ponadpodstawowej? Wystarczy, że narysujesz, namalujesz czy wykleisz pracę konkursową w formacie A3 i pokażesz, jak Twoimi oczami zmieniła się najbliższa Ci okolica dzięki pieniądzom z Unii Europejskiej. W kolejnym kroku wyślij swoją pracę. Technika jest dowolna, wszystko zależy od Twojej kreatywności (z wyłączeniem prac przestrzennych). - *Młodzi artyści muszą pamiętać przede wszystkim o tym, by ich prace były zgodne z tematyką konkursu, jaką są Fundusze Europejskie. Nasz region dzięki pieniądzom z Unii Europejskiej stale się rozwija, dlatego jestem przekonany, że uczestnicy nie będą mieli problemu, aby znaleźć miejsce czy obiekt dofinansowany ze środków unijnych* - informuje Jarosław Stawiarski, marszałek województwa lubelskiego.

Konkurs będzie oceniany w trzech kategoriach wiekowych: klasy I-IV szkół podstawowych, klasy V-VIII szkół podstawowych, szkoły ponadpodstawowe (z wyłączeniem szkół dla dorosłych).

W każdej z kategorii jury konkursowe wyłoni 3 laureatów, których prace charakteryzować się będą oryginalnością, pomysłowością, estetyką. Dodatkowo jury przyzna także po 10 wyróżnień w trzech kategoriach, tj. w sumie 30 równorzędnych nagród rzeczowych. Laureaci otrzymają nagrody rzeczowe w formie materiałów plastycznych, a także vouchery do odwiedzenia ciekawych miejsc dofinansowanych z Funduszy Europejskich w województwie lubelskim.

Prace należy wysyłać do 30 września br. Pytania można wysyłać na adres e-mail: patrycja.kowalik@lubelskie.pl lub adrianna.iwan@lubelskie.pl, tel. 81 44 16 770.

W LEWO ZWROT, NAPRZÓD MARSZ!

Pokazy musztry paradnej, sztuk walki i taktyki z elementami ewakuacji rannego. „Kicki" otworzył swoje drzwi

Zwieńczeniem oficjalnej części uroczystości był przemarsz pododdziałów, po którym odbyły się pokazy musztry paradnej, sztuk walki i taktyki z elementami ewakuacji rannego

Dzień otwartych drzwi stanowi oficjalny początek rekrutacji do Oddziałów Przygotowania Wojskowego. Wśród chętnych nie brakuje dziewcząt

Niebawem ósmoklasiści podejmą ostateczną decyzję o wyborze szkoły ponadpodstawowej. Ofert na terenie powiatu ryckiego jest bardzo dużo. Nasze szkoły kształcą w wielu ciekawych i poszukiwanych zawodach. Dla tych, którzy myślą swoją przyszłość związać z wojskowym mundurem, swoją ofertę ma Zespół Szkół im. Kajetana hr. Kickiego w Sobieszynie-Brzozowej. Aby ją przybliżyć szkoła organizuje dzień otwartych drzwi, który stanowi oficjalny początek rekrutacji do Oddziałów Przygotowania Wojskowego. - *W murach sobieszyńskiej placówki gościliśmy ósmoklasistów z Baranowa, Kocka, Kurowa, Radzynia Podlaskiego, Lubartowa, Ryk, Dęblina, Białek, Moszczanki, Oszczepalina, Nowodworu, Niedźwiedzia, Sobieszyna i Soboli. Mamy nadzieję, że już niedługo spotkamy się na testach sprawności fizycznej i od września w szkole* - wylicza nauczyciel Wojciech Niedziółka.

Swoich gości przywitała Aleksandra Kociszewska, dyrektor szkoły. Zwieńczeniem oficjalnej części uroczystości był przemarsz pododdziałów, po którym odbyły się pokazy: musztry paradnej, sztuk walki i taktyki z elementami ewakuacji rannego. Następnie uczestnicy mogli udać się na zorganizowane punkty nauczania. Symulator strzelania Cyklop, optyka wojskowa, składanie i rozkładanie broni, sztuki walki, punkt medyczny, strzelanie z ASG oraz „bytowanie" w lesie to tylko niektóre niespodzianki przygotowane dla zwiedzających szkołę „u Kickiego". Po atrakcjach na wszystkich czekały gofry i wojskowa grochówka serwowana prosto z kuchni polowej. Stoiska promocyjne Wojskowego Centrum Rekrutacji, w których zagościły Wojskowa Akademia Techniczna, Obrona Terytorialna, Szkoła Podoficerska Sił Powietrznych oraz Lotnicza Akademia Wojskowa pomogły młodym adeptom wojskowości w poznaniu specyfiki służby oraz ścieżki, którą trzeba przejść, by pełnić służbę w Wojsku Polskim.

» O ZDROWIU

O wiosennych ziołowych sałatkach

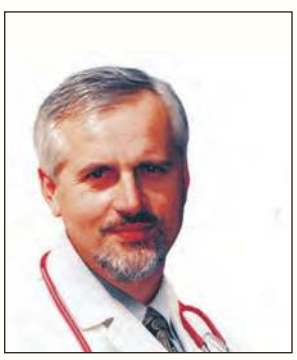

Leszek Marek Krześniak, specjalista chorób wewnętrznych, absolwentem Akademii Medycznej w Warszawie. Od ponad 30 lat prowadzi własny gabinet lekarski. Popularyzator wiedzy medycznej w mediach, autor audycji radiowych z cyklu "Minuta dla zdrowia", "Bądź zdrów", "Zioła na działce"

Wiele osób wiosną intuicyjnie zauważa, że ma ochotę na jedzenie zielonych potraw

Właśnie wiosną nasz organizm, którego przemiana materii ulega zmianie, bo procesy gromadzenia zapasów przekształciły się w procesy odnowy i regeneracji, potrzebuje składników mineralnych i witamin oraz innych biologicznie aktywnych substancji, które zawarte są w młodych listkach roślin.

Od dawna też doceniano kiełki roślin, które specjalnie hodowano i dodawano do kanapek, sałatek, sosów, potraw z jajek. A nawet specjalnie hodowano, aby wśród kiełkującej rzeżuchy umieścić wielkanocnego baranka, czy zajączka i niesiono do poświęcenia w kościele. Zjadano tę młodą rzeżuchę nie zważając na jej gorzki smak, bo właśnie biologicznie aktywne związki w niej zawarte ułatwiały trawienie tłustych potraw. Hodowla kiełków jest stosunkowo prosta i tania w warunkach domowych. A kto nie chce się tym męczyć może je kupić w sklepach ze zdrową żywnością.

Kiedy zaczynają się rozwijać liście mniszka lekarskiego, pokrzywy, babki, tymianku, szczawiu, oregano i wielu roślin zielarskich warto wybrać się w czyste okolice, możliwie daleko od drogi i nazbierać takich listków. Warto je wykorzystać do zdrowotnych wiosennych sałatek dodając do nich łyżkę oleju zimno tłoczonego z nasion lnu, konopi, rzepaku, czarnuszki, czy oliwy z oliwek. Sałatki takie można mieszać z wyhodowanym w warunkach domowych jogurtem, albo kefirem. Na wiosenne sałatki nadają się także młode listki rzodkiewki czy szczypiorku.

Szczególnie korzystne jest ich połączenie z gotowanymi lub smażonymi jajkami, czy zrobionym w domu z ukwaszonego mleka twarogiem. Sałatki takie są szczególnie cenne dla osób odchudzających się, bo po pierwsze łatwiej dają uczucie wypełnienia żołądka i zmniejszają nadmierne łaknienie, po drugie pobudzają ruchy robaczkowe jelit, co przeciwdziała zaparciom. Uważa się, że wiele osób otyłych zjada bardziej obfitsze pokarmy, bo w związku z przemysłowymi sposobami przetwarzania żywności oraz metodami hodowli zawierają one znacznie mniej biologicznie cennych związków niż jeszcze 40-50 lat temu. W takiej sytuacji, aby organizm otrzymał potrzebną ilość tych związków, trzeba więcej zjeść pokarmów o małej ich zawartości. Warto je wzbogacić także przez dodanie różnego rodzaju orzechów, pestek słonecznika i dyni, siemienia lnianego, sezamu, chia.

Bogactwo tych biologicznie czynnych substancji, m.in. enzymów, minerałów i witamin, które znajdują się w młodych roślinach ulega znacznemu zmniejszeniu, kiedy rośliny te zostaną ugotowane czy wysuszone. I tak w przypadku np. pokrzywy, mięty, natki pietruszki i innych, ilość biologicznie aktywnych związków spada do 5% tego co jest w świeżej roślinie.

Nasi przodkowie na przednówku spożywali młode liście uważanej za chwast komosy i to nie tylko dlatego, że nie było czego jeść, ale również dla zdrowia. Warto w domowych ogródkach uprawiać i spożywać roszponkę i gorzką w smaku rukolę, a w domu można hodować pietruszkę na natkę, szczypiorek.

Dla zdrowia wiosną trzeba szczególnie pamiętać i robić sałatki z własnoręcznie zabranych młodych ziół i roślin uprawianych w ogródkach.

Leszek Marek Krześniak, www.drkrzesniak.pl

eprasa.pl 6d66a76204

DODAJ SWOJE OGŁOSZENIE

Jak zamieścić ogłoszenie drobne w gazecie? Wybierz jeden ze sposobów.

SMS

Wyślij SMS z treścią ogłoszenia (maksymalnie 160 znaków), pod nr **74550** zaczynając od skrótu **TGO.** Przykład: TGO.oddam szczeniaki w dobre ręce.
Podaj miejscowość oraz numer telefonu kontaktowego. Koszt SMS-a wynosi 4,92 zł z VAT.
Ogłoszenie ukaże się w kolejnym wydaniu gazety.
Serwis funkcjonuje we współpracy z firmą Bild Presse z siedzibą w Łodzi.

KUPON

Napisz treść ogłoszenia na wyciętym z gazety, ważnym kuponie i dostarcz go do redakcji lub wrzuć do skrzynki kontaktowej gazety. Możesz także wysłać go pocztą.
Ogłoszenie jest bezpłatne i ukaże się w kolejnym wydaniu gazety.

REDAKCJA

Przyjdź do redakcji i podaj treść ogłoszenia. Cena za jedną emisję wynosi 5,00 zł z VAT.

Ogłoszenie dostarczone do piątku w godzinach pracy sekretariatu ukaże się w najbliższym wtorkowym wydaniu. W przypadku wysłania kuponu pocztą lub wrzucenia do skrzynki kontaktowej o terminie publikacji decyduje data dotarcia kuponu do redakcji.
Redakcja zastrzega sobie prawo ingerencji w treść ogłoszenia w przypadku, gdy podana kategoria jest niezgodna z treścią ogłoszenia, lub gdy treść ogłoszenia zawiera błędy ortograficzne lub stylistyczne.

Redakcja nie odpowiada za treść ogłoszeń.

UWAGA!
JEDEN KUPON = JEDNA OFERTA

Pamiętaj, że w jednym ogłoszeniu można podać tylko jedną ofertę sprzedaży, kupna, czynności. W przypadku, gdy w ogłoszeniu będzie więcej ofert, opublikowana zostanie pierwsza w kolejności.

Przykład: z ogłoszenia „Sprzedam kosiarkę rotacyjną, meble kuchenne, rower górski..." opublikowana zostanie oferta sprzedaży kosiarki rotacyjnej. Pozostałe dwie rzeczy należy podać w kolejnych ogłoszeniach.

OGŁOSZENIA

MIESZKANIE SPRZEDAM

MIESZKANIE własnościowe 3 pokoje, 48 mkw. pierwsze piętro, osiedle Karola Wojtyły w Rykach. Tel. 607 997 517.

MIESZKANIE 44 m2, nr. 124B/2, do remontu w środku, w czworaku, sień - 6,8 m2, kuchnia - 7,5 m2, pokój 30,87 m2, cena 69 tyś. zł. Sobieszyn, tel. 606 857 951

MIESZKANIE w bloku na ul. Wiślana w Dęblinie, pow. 35 mkw, pierwsze piętro, po remoncie. Tel. 607 263 716.

MIESZKANIE 68,64 mkw , parter, osiedle Witosa w Rykach, cena 415.000 zł. Tel. 510 209 969.

MIESZKANIE ZAMIENIĘ

ZAMIENIĘ mieszkanie w bloku, 1 piętro, 62m2, oś. Witosa w Rykach, na dom jednorodzinny z ewentualną dopłatą. Tel: 886 464 331

DOM SPRZEDAM

DOM drewniany, 100 m2, ogrzewanie gazowo-węglowe, działka o pow. 1262 m. Okolice Garwolina. Cena do uzgodnienia. Tel. 661 869 867

DOM murowany , 2- piętrowy, posiada wszystkie media, na działce o pow. 415 mkw, w Rykach. Cena do uzg. Tel. 507 114 046.

DOM w Rykach, os. Słowackiego południe, dom posiada fotowoltaikę. Cena do uzgodnienia. Tel: 662 271 795

LOKAL SPRZEDAM

NIERUCHOMOŚĆ pod działalność gospodarczą nr działki 2257, lokal 79 mkw, + działka 1200 mkw. Stężyca ul. Rokic-

RECYKLING CENTER
SKUP ZŁOMU
AUTOKASACJA
781 200 418
Ryki, ul. Lubelska 43A

TWÓJ Głos GAZETA POWIATU RYCKIEGO
TWÓJ Głos GAZETA POWIATU GARWOLIŃSKIEGO
2 reklamy w cenie 1
Wykupiona reklama ukaże się jednocześnie w gazetach: Twój Głos Ryki i Twój Głos Garwolin

KUPON NA BEZPŁATNE OGŁOSZENIE DROBNE

*PROSIMY WYPEŁNIĆ CZYTELNIE DRUKOWANYMI LITERAMI

TREŚĆ OGŁOSZENIA: .....

.....

.....

MIEJSCOWOŚĆ: .....

CENA: .....

TELEFON KONTAKTOWY: .....

TWÓJ Głos

KUPON WAŻNY DO 3 maja

eprasa.pl 6d66a76204

HURTOWNIA SPOŻYWCZA u Helenki
Maria Pawlak
Oferujemy:
- mrożonki, flaki,
- świeży drób,
- wędliny, konserwy,
- napoje, słodycze,
- lody
- konserwy rybne

BARDZO DUŻY WYBÓR RYB i ŚLEDZI
OBSŁUGUJEMY CHRZCINY, KOMUNIE IMPREZY OKOLICZNOŚCIOWE
ryby mrożone, wędzone, smażone i śledzie
RYKI, ul. Żytnia 10 (za budynkiem OSI)
☎ 81 8652 103
Zapraszamy: Pn-Pt 7.00-17.00 Sob 7.00-15.00

USŁUGI ZIEMNE
KOPARKĄ KOŁOWĄ I MINIKOPARKĄ
ODŚNIEŻANIE dojazdów, posasji, parkingów
TRANSPORT 20-30 T żwir, piach, kruszywa i inne
JARKOP Jarosław Dembek
Czernic 38, 08-550 Kłoczew
tel. 721 094 302

SKUP ZŁOMU
AUTOROMANO
ATRAKCYJNE CENY, ŁATWY DOJAZD
Dęblin, ul. Kocka 179 (PRZY STACJI LOTOS)
✆ 573 779 889

OKRĘGOWA STACJA KONTROLI POJAZDÓW
Włodzimierz Lesisz
- MECHANIKA POJAZDOWA
- SKLEP MOTORYZACYJNY
- STACJA PALIW

Pełny zakres badań technicznych
08-530 Dęblin, ul. Szpitalna 2
kom. 506 17 00 95, tel. 81 88 01 920

POSADZKI MIXOKRETEM
Wojciech Bednarczyk
tel. 600 707 294

USŁUGI REMONTOWO BUDOWLANE
Michał Prządka
- remonty i wykończenia wnętrz
- adaptacje poddaszy
- układanie glazury, terakoty i gresu
- malowanie, szpachlowanie
- zabudowy z płyt G-K
- sufity podwieszane
- montaż drzwi i parapetów
- docieplenia budynków
- malowanie elewacji i wiele innych

PERFEKT-BUD
Czernic 171, 08-550 Kłoczew
e-mail: perfekt-bud0404@wp.pl
669-319-899
663-359-509

ka2. cena do uzg. Tel. 661 488 814, 661 909466.

DO WYNAJĘCIA

POSIADAM

POMIESZCZENIE garażowe do wynajęcia, cena 280 zł. Dęblin Podkówka. Tel. 604 059 540.

PLAC pod komis samochodowy lub inne propozycje, przy Biedronce. Maciejowice Stawex. Tel. 888 302 303, 608 057 374.

DOMEK do wynajęcia, o pow. 60 mkw, więcej informacji. Ryki. Tel. 600 893 718, 516 330 722.

DZIAŁKA POLE

SPRZEDAM

SIEDLISKO w Woli Rębkowskiej; 41 arów; cena do uzgodnienia Tel: 720 915 815

DZIAŁKA siedliskowa 85 arów, media z ulicy, Nowodwór. Cena 190 tys. zł do negocjacji. Tel: 722 122 727

GOSPODARSTWO rolne o pow. 1,96 ha z placówką, plus 16 arów lasu, Trzcianki 52 gmina Nowodwór. Tel. 513 214 865.

DZIAŁKI budowlane, dwie, uzbrojone, po 1600 m2. Wola Rębkowska, Zacisze. Cena do negocjacji. Tel: 720 915 815

DZIAŁKA budowlana, pow. 30 arów, Sierskowola. Cena do uzg. Tel. 531 868 784.

DWIE działki budowlane, zlokalizowane w Garwolinie przy ulicy Klonowej. Numery działek 2383 i 2389. Media w drodze. Powierzchnie działek 928 m2 i 1062 m2. Sąsiedztwo to nowa zabudowa. Tel. 886 971 974

DZIAŁKA z możliwością zabudowy jednorodzinnej w Kłoczewie ul. Leśna. Nr ewidencyjny działki: 89/8. Powierzchnia 1629 m2. Cena 42 zł/m2 do negocjacji. Proszę o kontakt po g.17, tel. 665 762 816

DZIAŁKA rolno-budowlana, pow. 0,63 ha, cena do uzgodnienia, Swaty, tel. 609 975 353

DZIAŁKA pod zabudowę przy drodze Kłoczew Julianów, cena do uzg. Kontakt wieczorem. Tel. 885 410 445.

PILNIE sprzedam. DZIAŁKA budowlana o pow. 0,69 ha, szer. ponad 18m, działka znajduje się w m. Stara Rokitnia przy drodze do Nowej Rokitni, za strażnicą OSP, obok działki jest gminny wodociąg, obecnie jest to użytkowane pole uprawne. Sprzedam działkę w lesie (las) o pow. 0,25 ha w m. Stara Rokitnia. Można dzwonić cały dzień. Tel. 663 647 909.

POSESJA o pow. 0,25 ha, z budynkami, Ułęż 122, cena do uzgodnienia. Tel. 698 114 823.

DZIAŁKA o pow. 414 mkw, z budynkami murowanymi i drewnianymi częściowo do rozbiórki, Dęblin przy ul. Lipowej. Tel. 530 140 980.

DZIAŁKA rolno-budowlana, o pow. 0,36 ha. Niedźwiedź. Cena do uzgodnienia. Tel: 602 579 992

SIEDLISKO położone w Woli Rębkowskiej, na terenie znajduje się drewniany budynek mieszkalny z bali (zdrowy), kryty blachą, do remontu oraz garaż murowany i budynek gospodarczy. Cena do uzgodnienia. Tel: 720 915 815

DZIAŁKA POLE

KUPIĘ

POLEE wezmę w dzierżawę do 5km od Rososzy. Warunki umowy do uzgodnienia. Tel. 510 051 435.

SAMOCHÓD

SPRZEDAM

CITROEN C4 2015r. salon polska, 1.2 benzyna 110KM, 116000km, drugi właściciel, beżowy, 2 komplety kół, bogate wyposażenie, stan b.dobry, okolice Kłoczewa. Tel. 663 912 903.

DACIA Sandero 1.2 benzyna, przebieg 23 tys.km. rocznik 2013, stan bardzo dobry, cena 23.000 zł do neg. Oszczywilk. Tel. 501 389 124, 722 373 231.

DEAWOO Matiz prod. 1999r. kolor złoty. stan bdb, cena

PRZEKAŻ 1,5% lub DAROWIZNĘ NA MÓJ CEL
www.edyta-stachura.pl
KRS: 0000270809
NUMER KONTA: 62 1600 1286 0003 0031 8642 6001
Cel szczegółowy/tytuł przelewu: Stachura, 18627
Fundacja Avalon
Bezpośrednia Pomoc Niepełnosprawnym
ul. Domaniewska 50A, 02-672 Warszawa
22 266 82 36, 666 324 328
kontakt@fundacjaavalon.pl
www.fundacjaavalon.pl

TARTAK
DREWNOHURT
- drewno budowlane
- więźby dachowe
- krokwie, deski, łaty, kantówki
- trociny, obrzyny tartaczne
- drewno opałowe do pieców C.O. i kominków sosna, brzoza, dąb, grab i inne w wałku i rąbane
- deska elewacyjna, podbitka
- boazeria, deska tarasowa
- Kupno dęba na pniu
- stęple budowlane

REGAMET
SPRZEDAŻ NOWOCZESNYCH POKRYĆ DACHOWYCH
WYCEŃ BEZPŁATNIE DREWNO NA SWÓJ DACH U PRODUCENTA
Nowodwór 102A
drewnohurt1@wp.pl
790 219 819

ART. HYDRAULICZNE INSTALACYJNE I SANITARNE
Grzegorz Szczybelski EKO-SYSTEM
ul. Traugutta 21
08-500 RYKI
tel. 691 619 787
PROFESJONALNE USŁUGI HYDRAULICZNE
Atrakcyjne ceny! Zapraszamy!

ALMAR trans
- KRUSZYWA DROGOWE
- PIASEK-ŻWIR-POSPÓŁKA
- WAPNO NAWOZOWE
- KAMIEŃ OGRODOWY
- PIASEK DO MIXOKRETA
- OTOCZAKI

KŁOCZEW
tel. 502 215 457

POSADZKI MIXOKRETEM
UDZIELAM GWARANCJI NA POZIOM
TYNKI AGREGATEM
T. Panasiewicz - 663 776 972

USŁUGI KOMINIARSKIE
FREZOWANIE KOMINÓW
- czyszczenie mechaniczne
- wkłady kominowe
- ceramika izolowana
- odbiory, przeglądy

do każdego frezowania NASADA GRATIS!
KOM-FREZ ✆ tel. 783 493 576

SANMED
Specjalistyczne Centrum Medyczne SANMED
STOMATOLOGIA
Więcej informacji i rejestracja pod nr telefonu
535 202 010 oraz 81 865 12 27
lub w rejestracji przy ul. Słowackiego 4
Placówka znajduje się w pawilonie handlowym „MERKURY"
ul. Słowackiego 4/5C

GABINET NEUROLOGICZNY
lek. neurolog
Mirosław LORENC
Ryki, ul. Żytnia 8 (budynek OSI) – czwartek 15 – 17
rejestracja – 601 445 807
INNE TERMINY PO UZGODNIENIU TELEFONICZNYM
nagłe przypadki – ✆601 445 807

CENTRUM STOMATOLOGICZNE
LUXDENT
Ryki, ul. K. Wojtyły 3
I piętro, nad MediVitą
lek. dent.
Sławomir KONCEWICZ
tel. 534 260 870
• leczenie próchnicy
• stomatologia estetyczna
• odbudowa zębów
• chirurgia
• protetyka
• profilaktyka
• stomatologia dziecięca
• RTG: pantomogram, zdjęcia zębowe
Rejestracja telefoniczna
prowadzona jest przez 7 dni w tygodniu

do uzg. Leopoldów. Tel. 81 8650935, 699 970 217.

LADA Niva 1.7 benzyna, ma 25 lat, p.t. do grudnia, oc do kwietnia, stan b.dobry, buda zdrowa, cena do uzg. Dęblin. Tel. 695 638 831.

MITSUBISHI Outlander 2.0 B+G, oryginalny, po wymianie rozrządu i innych części, więcej informacji telefonicznie po 16. Tel: 602 264 122

MITSUBISHY Colt 6 2x30 2010r. R 1.5 B 109KM, czarny metalik, 5 drzwi, przebieg 188500km, 2x kpl koła, klucze pilot, ABS, ASR, ESP, CZ, el.szyby, el.lusterka, klimatronic, hak, halogen, czujnik parkowania, po wymianie tarcze klocki oleje, bez nakładów (silnik na łańcuchu0, cena 16.500 zł. Ryki. Tel. 730 992 557, 607 492 102.

OPEL Astra K 2017r. 1.0 T benzyna 105KM, 102 tys.km. 5drzwi, nowe opony, nowy akumulator, stan b.dobry, bogato wyposażony, długie opłaty, min navi czujniki ledy. cena 39.900 zł. Ryki. Tel. 883 462 449.

RENAULT modus 1.4 16V benzyna, 98 KM, 2005 rok, klimatyzacja, ABS, 4 x el. szyby, tempomat, centr. zamek, 6 x airbag, wspom. kier., komputer, dwa komplety kół lato - alu, zima stal. Tel: 792 453 842

SEAT Altea, 2004 r, benzyna, silnik po remoncie. 13 900 zł. Ryki. Tel: 886 464 331

SEAT Ibiza kolor srebrny rocznik 2022, przebieg 250 tys.km. silnik diesel sdi 1.9 w ciągłej eksploatacji, OC i przegląd opłacone, cena 4.500 zł do neg. Dęblin. Tel. 516 995 089.

TOYOTA Corolla poj. 1.6 benzyna , produkcja 2014r. kolor srebrny, stan bdb, przebieg 131 tys.km. cena 47.500 zł do neg. Ryki. Tel. 793 244 550.

TOYOTA Corolla prod. 2011r. poj. 1.6 benzyna, przebieg 197 tys.km. moc 132KM, kolor granatowy, cena 28.800 zł do neg. Tel. 663 952 440.

VW Golf 4 1.9 TDI 2001 rok, klimatyzacja, 4x air bag, centralny zamek, el.szyby, ABS, hak, 6 biegów, 5 drzwi, srebrny, nowe opony, stan idealny, bez wkładu finansowego, ważne OC i przegląd, cena 8,900 zł. Ryki. Tel. 604 645 106.

VW Passat 2.0 TDI 136 KM, 2004r. mp3, zestaw głośnomówiący, cena 4.500 zł. Rososz. Tel. 693 855 603.

SAMOCHÓD
KUPIĘ

AUTA, CIĄGNIKI. Kupię każde auto, skup aut, kasacja, maszyny rolnicze, ciągniki rolnicze. Numer telefonu - 660 454 255

MOTOCYKL
SPRZEDAM

ROMET k125fi z niskim przebiegiem, 2019r, zadbany, kolor czarny. Cena do uzgodnienia. Okolice Kłoczewa. Tel. 697 558 182

PRYWATNY GABINET
DERMATOLOGICZNY
Ryki, ul. Sienkiewicza 12
Barbara BOJAR
Przyjmuje w piątki, godz. 11 -15. Rejestracja telefoniczna codziennie.
tel. 602 305 421

SALONY OPTYCZNE
OPTYKA RĘKAS
Agnieszka Rękas
RYKI
ul. Warszawska 100
Medivita, tel. 509 728 764
DĘBLIN
ul. Krzywa 2/4
Przychodnia rodzinna, tel. 509 728 638
czynne: od pon. do piątku w godz. 10-18
szkła korekcyjne
szkła przeciwsłoneczne
soczewki kontaktowe
duży wybór oprawek
Fachowa i miła obsługa
tel. 504 086 922

MOTO RÓŻNE
SPRZEDAM

BAGAŻNIK samochodowy na 2 rowery , montowany na hak, holenderski, cena 420 zł. okolice Ryk. Tel. 604 753 685.

KOMPLET kół, toyota, 5x114/3x60, alufelgi, opony letnie 205/60/14, barum bravuris 5HM 2022r, po jednym sezonie. Gończyce. 1500 zł. Tel: 697 721 302

OPONY letnie komplet 195/55 R16 Goodyear , stan dobry, cena 250 zł. Ryki. Tel. 600 449 265.

OPONY wzmocnione 195x70x14 Dunlop oraz opony 245x70x16 Jokohama M+S ; 225x50x17 Brigdestone Billzak. Tel. 692 945 589.

PRZYCZEPKA namiotowa, zarejestrowana, ubezpieczona, 2004r. Tel: 603 741 334

MASZYNY ROLNICZE
SPRZEDAM

AGREGAT uprawowo-siewny firmy Agro-Lift, szerokość 2,70 nowy bez vatu, cena do uzg oraz talerzówka z wałkiem na docisku, 9 talerzy, regulowana, szerokość 2 m, cena do uzg. Okolice Ryk. Tel. 517 174 528.

KOSIARKA rotacyjna słupska 165, stan bdb, cena do uzg. Tel. 511 079 554.

PRZEWRACARKA firmy Klass szer. robocza 4,5 m , stan bdb. oraz zgrabiarka firmy Sipma, stan bdb. Tel. 511 079 554.

BRONA talerzowa firmy Akpil, szerokość 3,15 4 wałki po 7 talerzy. prod. 2008r. stan bdb, cena do uzg. Tel. 511 079 554.

URSUS c-360 3p, 1987r., nowe opony, zarejestrowany i opłacony, stan idealny. Ryki - Garwolin. Cena do uzgodnienia na miejscu. Tel: 692 263 782

OBSYPNIK ciągnikowy w cenie złomu. Sulbiny. Tel: 608 046 227

LINY stalowe do zgarniaczy obornika fi10, fi12, fi13, koła linowe oraz zakuwanie lin. Tel. 603 346 594.

CIĄGNIK ruski Władymirec prod. 1996r. cena do uzg. Wojciechówka gmina Kłoczew. Tel. 513 570 888.

KOSIARKA konna, koła gumowe, stan bdb, cena do uzg. Okolice Żelechowa. Tel. 605 188 275.

ŚRUTOWNIK bijakowy, sprawny wymieniona siatka, silnik 5,5KW, cena 1100 zł. Tel. 513 367 255.

MASZYNY: Rozrzutnik obornika, 8 ton, tandem, Prasa rolująca metal Fach, Owijarka samozaładowcza Sipma, Dojarka przewodowa Westfalia, Siewnik do zboża 3 m szerokości, Chłodnia samomyjąca do mleka poj. 2000 litr, Kosiarka rotacyjna mała, Brona talerzowa 3m szerokości, Wał polowy 3m szerokości, Agregat uprawowy 3m szerokości, Brona 4-polowa. Nowa Dąbia. Tel. 722 329 938.

OPRYSKIWACZ 300l, mało używany, sprawny. Tel: 609 424 027

OPRYSKIWACZ 300l, z przystawką do porzeczek, mało używany, sprawny. Tel: 514 372 789

PRZEWRACARKO-ZGRABIARKA, lubelska, na trzy zęby, stan dobry, wszystko w oryginale, 1998. Tel: 692 290 910

SADZARKA lubelska do ziemniaków, 1995r, stan dobry. Tel: 692 290 910

PRASA simpa, kostka, 1991r. stan dobry. Tel: 692 290 910

SIEWNIK zbożowy 25-lejów, przerobiony z dwóch konnych, stan bdb. Tel: 692 290 910

OPRYSKIWACZ 400l, lance 12m, pompa sprawna, wszystko sprawne, stan bdb. Tel: 669 717 566

ZGRABIARKA do siana,

SYSTEMY ALARMOWE
ORAZ KAMERY
bezpłatny kosztorys wybranego systemu
szybka instalacja
całodobowy serwis instalacji
całodobowy nadzór Patroli Interwencyjnych
Dowiedz się więcej:
Polska Firma
ASTRA
tel. 505 017 170
tel. 502 147 256

GLAZURNIK
łazienki
kuchnie
salony
tarasy
schody
fachowe doradztwo
e-mail: lazienkaforyou@wp.pl
Ceramix ✆ 537 051 787

MAKLESZ
wykopy, zasypy, plantowanie
transport piachu, żwiru, pospółki, ziemi ogrodowej
transport 20-30 ton
piasek kwarcowy
kruszywo betonowe, drogowe i ozdobne
układanie kostki brukowej
zamiatanie dróg i parkingów
WAGA 60 ton
08-500 Ryki, ul. Swatowska 20
tel. 602 284 292, 698 642 151

STUDNIE
Mirosław Izdebski
Dąbrówka Stany 74
✓STUDNIE WIERCONE
✓POMPY CIEPŁA
✓DESZCZOWNIE
✓ODWODNIENIA
✆608 046 239
✆504 320 592

WULKANIZACJA Niburski
opony nowe i używane osobowe, dostawcze, rolnicze
naprawa kół rolniczych i budowlanych do 56"
prostowanie felg aluminiowych i stalowych
czujniki TPMS
nie czekaj w kolejce – umów się
RYKI, ul. Traugutta 17 ✆ 508 433 147

ROLDEKO
PRODUCENT
08-500 Ryki, Leopoldów, ul. Zielona 97
roldeko@interia.pl

ROLETY
PLISY
MOSKITIERY
ŻALUZJE
BEZ ZOBOWIĄZAŃ bezpłatny pomiar i wycena BEZ ZOBOWIĄZAŃ
793 733 400
793 933 400
www.roldeko.pl

3,30m szer., szerokie koła, 10 grabi, wyjmowane do transportu, wszystko działa, stan bdb. Tel: 505 900 999

OPRYSKIWACZ hool, pracował tylko 5 godzin. Ruda Talubska. Cena do uzgodnienia.Tel: 694 096 487

MASZYNY: Siewnik poznaniak 2,7. Sadzarka lubelska do zimniaków. Brona talerzowa 2x9/2x11. Pługi 4. Agregat uprawowy 2,5. Tel. 570 530 800.

KOSIARKA rotacyjna 1,60 m. Przewracarko-zgrabiarka taśmowa do siana. cena do zug. Tel. 783 810 851.

KOŁA do kombajnu balony, 20x20. Inne części do Fergusona, silnik Perkins. Okolice Ryk. Cena do uzgodnienia. Tel: 691 422 766

KULTYWATOR z wałkiem 2,5m Bomet oraz pługi 4 zagonowe, zabezpieczenie sprężynowe, okolice Trojanowa. Tel. 509 997 105.

MASZYNY - taśmociąg obornika 6m. Parnik elektryczny 100 litr nowy. Przewracarka do siana 5-gwiazdowa. Cena do uzg. Leopoldów. Tel. 502 037 768.

OPRYTSKIWACZ taczkowy z motorem spalinowym, Agrimotor TPB-256, poj. 100litr, w komplecie 2 lance, wąż długości 20m, używany 4-5 razy, cena 800 zł. Dęblin. Tel. 604 478 479.

MASZYNY ROLNICZE
KUPIĘ

MASZYNY ROLNICZE sprawne lub do remontu oraz ciągnik Ursus C-330 Tel. 511 079 554.

MASZYNY rolnicze, talerzówka, agregat, pługi, sprawne oraz do remontu. Tel: 669 717 566

kicWent
KLIMATYZACJA CHŁODNICTWO WENTYLACJA
KOMPLEKSOWE INSTALACJE SANITARNE
KLIMATYZACJA
WENTYLACJA
POMPY CIEPŁA
CHŁODNICTWO
KONSERWACJA
NAPRAWA
MONTAŻ
SERWIS
ul Warszawska 55
08-500 Ryki
tel. 722 125 180
www.kicwent.pl

MASZYNY URZĄDZENIA
SPRZEDAM

FREZARKA dolnowrzeciona do drewna 400V blat żeliwny. Tel. 507 533 143.

KOSIARKA spalinowa do koszenia trawy, mało używana w bdb stanie, cena do neg. okolice Okrzei. Tel. 604 891 618.

POMPA do wody z silnikiem, Dęblin. Tel. 602 179 419.

SILNIKI elektryczne 2 KW 3 KW 4 KW 5,5 KW i większe. Tel. 603 346 594.

SILNIK elektryczny siłowy, 3 kw wolnoobrotowy, 700 obr. cena do uzg. Ułęż. Tel. 888 343 465.

KOWADŁO 210 kg, stan dobry, cena 2.950 zł. Ryki. Tel. 600 449 265.

TRAJZEGA, cena do uzg. Ryki. Tel. 511 110 818.

ŁUPARKA hydrauliczna do drzewa, z rębakiem do gałęzi, napędzana silnikiem siłowym, 7,5 KW, stan dobry, cena do uzgodnienia. Ryki. Tel. 511 110 818.

ŁUPARKA do drewna pionowa, sprowadzona z Niemiec, stół w 3 pozycjach, 8t nacisku, silnik 3,5 kW, stan bardzo dobry. Cena do uzgodnienia. Ryki / Ownia, tel: 604 924 765

MASZYNY URZĄDZENIA
KUPIĘ

MASZYNY sprawne i do remontu, agregaty, pługi, kosiarki i inne. Tel: 505 900 999

PRODUKTY I PŁODY ROLNE
SPRZEDAM

GRYKA cena 180 zł. Łubin biały słodki, cena 200 zł. Rososz. Tel. 510 051 435.

ZIEMNIAKI jadalne i sadzeniaki, odiamy białe : irga, catania, odmiany żółte : ignacy, michalina, jurek, wineta, denar, owacja. Potok k/Ryk. Tel. 607 525 408.

PSZENŻYTO, około 20 ton, słoma z owsa i pszenżyta w balotach. Zbiornik na mleko 600 l i dojarka dwu konwiowa. Więcej informacji telefonicznie. Okolice Ryk. Tel. 785 450 297.

Ogrzej dom wygodnie i ekologicznie
Sprzedaż zbiorników gazowych na własność
Kompleksowe wykonanie instalacji
Dostawa gazu
Porady, serwis, doradztwo
ul. Swatowska 1, 08-500 Ryki
tel. 692 439 702 tel. 602 798 341
www.traktus.pl

ŁUBIN biały wąskolistny. Ryki, tel: 695 731 791

KUKURYDZA suszona cała, mielona lub gnieciona; Paprotnia. Tel. 737 406 312.

ZIEMNIAKI sadzeniaki oraz jadalne, odmiana katania. Tel: 608 887 301

SADZONKI LESZCZYNY czerwonej, cena 20 zł. Dęblin. Tel. 723 096 656.

GORCZYCA cena 4,50 zł/kg. Rososz. Tel. 786 855 176.

ZIEMNIAKI paszowe i jadalne, cena do uzg. Rososz. Tel. 786 855 176.

ŁUBIN biały gorzki, czyszczony nie pryskany przed koszeniem, około 2 tony, sprzedam na zasiew, okolice Ryk. Tel. 695 731 791.

ŁUBIN niebieski wysoki , nie pryskane, cena 1,80 kg. Oszczywilk k/ Ryk. Tel. 501 827 150.

NASIONA SŁONECZNIKA ozdobnego, zbiór 2023r. Możliwość wystawienia faktury. Leopoldów. Tel. 535 103 964.

SŁOMA w kostkach. Tel. 665 065 753.

ZIEMNIAKI kaliber 30-45, odmiana michaliana, ricarda, katania. Okolice Maciejowic. Tel: 606 637 090

ZIEMNIAKI sadzeniaki odmiany vineta, zagiel oraz jadalna odmiana zagiel. Tel: 731 211 590

ZIEMNIAKI sadzeniaki oraz jadalne odmiany ricardo i vineta. Okolice Maciejowic. Tel: 604 405 714

ŁUBIN gorzki, nie pryskany. 2 zł/ kg. Tel: 781 153 046

ŁUBIN gorzki, 1500 kg. 200 zł/100 kg. Trzcianka. Tel: 509 463 093

STOŁY, KRZESŁA ŁAWOSTOŁY
sęk

Elewacje, boazeria, listwy wykończeniowe z drewna, wieszaki ścienne, schody, tralki, parapety, sklejka, akcesoria meblowe
Ryki, ul. Przemysłowa 90
kom. 606 14 12 10, 660 711 670
www. sek.sklep.pl, e-mail: firma.sek@wp.pl

PSZENŻYTO ok 5t. 60 zł. Okolice Ryk. Tel: 781 871 580.

MĄKA pszenna i żytnia, ze zboża bez jakichkolwiek oprysków, przebadana laboratoryjnie, cena 6 zł/kg. Okolice Ryk. Tel. 517 174 528.

SŁOMA w kostkach oraz żyto i pszenica. Tel. 517 174 528.

GRYKA nie pryskana, nie pryskana, idealna na kaszę i zasiew, duża ilość , cena 2zł/ kg. Ryki. Tel. 603 191 854.

TRUSKAWKI sadzonki, cena 0,50 zł/szt. Ryki. Tel. 663 915 570.

OPAŁ
SPRZEDAM

RÓŻNE gatunki drewna pocięte i połupane, Borowie pow. Garwolin. Tel: 787 022 688. Cena od 250,00 zł

DREWNO opałowe, łupane i inne. Tel: 602 264 122

AGD RTV
SPRZEDAM

TELEWIZORY 50'', 55'' i 43'', 4K, Android z gwarancją. Garwolin. Cena do uzgodnienia. Tel: 25 682 35 33 / 507 253 977

ZAMRAŻALKA 300 litr, bardzo mało używana , stan jak nowa, cena 800 zł. Sierskowola. Tel. 531 868 784.

KUCHENKA gazowa płyta Simens 4-palnikowa, płyta używana, cena 400 zł. Dęblin. Tel. 731 438 907.

GŁOSNIKI, kolumny głośnikowe - małe, średnie, duże. Ryki. Tel. 606 695 881.

MEBLE
SPRZEDAM

STÓŁ dębowy nowy, 200cmx90cm 3,7cm grubości blat, wysokość 75cm, cena 2.900 zł. Możliwość zrobienia pod zamówienie, transportu. Tel. 607 607 700.

FOTEL 2osobowy rozkładany, kolor brązowy, stan bdb, cena 300 zł. Ryki. Tel. 603 039 739.

STÓŁ z 6 krzesłami, półkę na książki, 2 szafki nocne, szybę przed kominek. Tel: 507 533 143

SZAFA stara poniemiecka, dwudrzwiowa, do renowacji. Cena do uzg. Dęblin. Tel. 530 140 980.

STÓŁ ogrodowy plus dwie ławy, huśtawka masywna, nowe. Tel: 602 264 122

SPRZEDAŻ KOSTKI BRUKOWEJ I GALANTERII BETONOWEJ
USŁUGI BRUKARSKIE
PRZY ZAKUPIE MATERIAŁU PROJEKT GRATIS
Usługi transportowe | Roboty ziemne | Systemy ogrodzeniowe | Sprzedaż: Piachu, Żwiru, Cementu, Ziemi
KUCHNIO BRUKARSTWO
ul. Słowackiego 26, 08-500 Ryki
691 858 448
Polbruk
Semmelrock stein+design®

SPRZEDAŻ BRYKIETU TORFOWEGO
609 126 733

RECYKLING CENTER
UL. LUBELSKA 43
KIERUNEK Chrustne

SKUP ZŁOMU
- NAJWYŻSZE CENY W REGIONIE
- Odbiór złomu systemem kontenerowym
- Płatne GOTÓWKĄ
- Waga elektroniczna
- Auto kasacja

AUTO KASACJA
- Wydawanie zaświadczeń do wyrejestrowania pojazdu
- Odbiór pojazdu od właściciela
- Płatność gotówką za odebrany pojazd
- Skup katalizatorów
- Sprzedaż części samochodowych

SKUP ZŁOMU 609 126 733
AUTOKASACJA 781 200 418
SPRZEDAŻ CZĘŚCI 603 756 451

• usługi ziemne
• kopalnia piachu i żwiru
• ziemia ogrodowa
• usługi transportowe
• usługi brukarskie
• zbieranie i utylizacja odpadów komunalnych i budowlanych (sprzątanie placów budowy)

wystawiamy faktury VAT

Punkty handlowe:
• Chrustne 1 • Brzeziny

P.U.P.H. BRYZBUD s.c.
Marian i Alfreda Bryzek
501 588 212
509 962 388
www.bryzbud.pl
P.U.P.H. BRYZBUD S.C.

SZAMBA
zbiorniki betonowe na scieki
domowe, przemysłowe, deszczówkę, gnojowicę

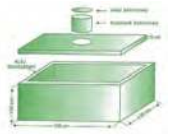

tel. 791 519 607
www.szambabetonowe-brat-bet.pl, brat-bet@wp.pl

BRUK GARDEN
KOMPLEKSOWE UKŁADANIE KOSTKI BRUKOWEJ
WYKONYWANIE OGRODZEŃ
- Izolacja fundamentów, ocieplenie, drenaż - odwodnienie
- Sprzedaż kostki brukowej (transport HDS) firm:
Semmelrock, Polbruk, Vestone, JADAR
- Sprzedaż ogrodzeń modułowych:
COMBET, Jonisz, Semmelrock, STYROBUD
- Sprzedaż paneli 3D, siatki ogrodzeniowej, bram, furtek
- Wymiana butli gazowych propan-butan

Oszczywilk 67a
08-500 Ryki
sprzedaż 507 395 620
usługa 660 279 276

STARE meble drewniane, w zestawie 2 segmenty takich samych regalików, szafa dwudrzwiowa oraz segment regałów pod jeden kolor. Cena do uzgodnienia. Tel: 572 672 214

MEBLE; wersalki, kanapę, fotele, komody, krzesła, stoły , szafy 2 st. możliwość transportu. Ryki. Tel. 662 271 795.

BUDOWLANE
SPRZEDAM

PARKIET jesionowy 5x30x22 mm, dostępne 200 m2. 80 zł Korytnica. Możliwość transportu. Tel. 607 607 700.

BOAZERIA szalówka 13x90x4000mm, dostępna 400m2 po 30 zł + vat, Korytnica 101a. Możliwość transportu. Tel. 607 607 700.

DESKA podłogowa - tarasowa - elewacyjna, dostępna 300 m2 po 74 zł + vat, Korytnica 101a. Możliwość transortu. Tel. 607 607 700.

LISTWA cokół dąb 20x90, dostępna 200mb, cena 35 zł/mb + vat. Korytnica 101a. Możliwość transportu. Tel. 607 607 700.

STOPNIE dębowe 250 x 1000 -1100 x 40 mm, dostępna 400 szt po 130 zł + vat. Korytnica 101a. Możliwość transortu. Tel. 607 607 700 .

KAMIEŃ elewacyjny, kolor grafit i piaskowy. 30 zł/m2. Ryki. Tel: 607 479 071

RURA ocynkowana, pocięta na dł. 200-230cm, nowa, średnica fi.50 55 i 60 mm, idealna na słupki ogrodzeniowe, cena do uzg. Ryki. Tel. 663 238 782.

DRUT fi.6 w kręgu, cena do uzg. Dęblin. Tel. 602 179 419.

CEOWNIK zimnogięty 60x20x1.5mm dobry na sztachety, za pół ceny , po 4 zł/mb. Maciejowice Stawex. Tel. 888 302 303, 486145069.

SŁUPKI z kątownika 50x50x5 długości 220cm, gruba ścianka, cena 3,80 zł/kg. Maciejowie Stawex. Tel. 888 302 303, 608 057 374.

BLACHA trapezowa T18 ocynkowana 0,5mm 50x200cm dobra cena, 25 zł/arkusz. Maciejowice Stawex. Tel. 888 302 303, 600 126 019.

PROFIL ocynkowany 80x20x1,5 dobry na poziome ogrodzenia, cena 13 zł/mb. Maciejowice Stawex. Tel. 888 302 303, 502 280 793.

PROFIL 20x20x1,5 pierwszy gatunek, cena 3,80 zł/mb. Maciejowie Stawex. Tel. 888 302 303, 502 280 793.

BLACHA czarna 0,62mm 72cm x 200cm dobra dla blacharzy samochodowych, cena 30 zł/arkusz. Maciejowice Stawex. Tel. 888 302 303, 600 126 019.

PROFIL 16X16X1,4 mm pierwszy gatunek, cena 3,40 zł/mb. Maciejowice Stawex. Tel. 888 302 303, 502 280 793.

PROFILE drugi gatunek 30 asortymentów, cena 3,80 zł/kg. Maciejowice Stawex. Tel. 888 302 303, 486145069.

STEMPLE budowlane drewniane 3mb, cena 10 zł/szt. Maciejowice Stawex. Tel. 888 302 303, 608 057 374.

PROFIL 30x30x2,5 pierwszy gatunek, cena 11 zł/mb. Maciejowice Stawex. Tel. 888 302 303, 502 280 793.

BLACHA na rozrzutnik gorąca 3mm 2x6 docinamy na wymiar, cena 115 zł/mkw. Maciejowice Stawex. Tel. 888 302 303, 600 126 019.

SŁUPKI ocynkowane 60x40x1,5 trzy razy taniej jak w markecie, cena 22 zł/szt. Maciejowice Stawex. Tel. 888 302 303, 502 375 285.

PRZĘSŁA ogrodzeniowe z ceowników zimnogiętych, cena 70 zł/mkw. Maciejowice Stawex. Tel. 888 302 303, 600 126 019.

BLACHA ocynkowana trapezowa T14 2mb 2,5mb 3mb cena 26,50 zł/mkw. Maciejowice Stawex. Tel. 888 302 303, 486145069.

PROFIL stalowy 80x20x1,5 ocynkowany dobry na poziome ogrodzenia, cena 13 zł/mb. Maciejowice Stawex. Tel. 888 302 303, 486145069.

RUSZTOWANIA warszawskie ,

FW HURTOWNIA BUDOWLANA
Już otwarte!
DRZWI wewnętrzne i zewnętrzne
PANELE podłogowe i ścienne

Duży wybór do obejrzenia w sklepie
RYKI, ul. Żytnia 4
883 939 937
www.farbywarowny.pl

DARBUD BUDOWNICTWO DROGOWE
SPRZEDAŻ KOSTKI BRUKOWEJ
MOSZCZANKA 71

PROJEKT KOSTKI BRUKOWEJ GRATIS !
695 394 850
kostka brukowa, obrzeża, palisady
płyty tarasowe, stopnie, ogrodzenia
kruszywo, produkty przemysłowe
Polbruk, BRUK-BET, JADAR, galabeton, buszrem
facebook.com/darbud.eu
darbud.eu

eprasa.pl 6d6

KLIMATYZACJA • WENTYLACJA
REKUPERACJA • POMPY CIEPŁA
WIERCENIE W BETONIE
(TECHNIKA DIAMENTOWA)
EUROCOLD SIENKIEWICZ
501 099 450
www.eurocold.pl

Surowce wtórne
KORNEX
z myślą o środowisku
08-504 Ułęż, Korzeniów 80
SKUP SUROWCÓW WTÓRNYCH
OBSŁUGA FIRM
odbiór makulatury
odbiór folii
ODBIÓR ODPADÓW BUDOWLANYCH / GRUZU
81 866 76 92 665 622 822 669 105 580

cena 75 zł/szt. Maciejowice Ryki Stawex. Tel. 888 302 303, 502 375 285.

PANELE ogrodzeniowe grafitowe 250x153x3,2 mm cena 60 zł/sztuka. Maciejowice Stawex. Tel. 888 302 303, 600 126 019.

BLACHA trapezowa nowa akrylowa T18, cena 25 zł/mkw. Maciejowice Stawex. Tel. 888 302 303, 486145069.

KĄTOWNIK zimogięty 20x20x1,5 wyprzedaż za pół ceny, za 2 zł/mb. Maciejowice Stawex. Tel. 888 302 303, 600 126 019.

PRĘT żebrowany fi.12 cena 38 zł/szt. Maciejowice Stawex. Tel. 888 302 303, 486145069.

RURY ocynkowane fi .42,4x2,9 dobre na solidne słupki po 233cm, taniej o 20proc. od huty, cena 15 zł/mb. Maciejowice Stawex. Tel. 888 302 303, 600 126 019.

SŁUPKI ocynkowane 45x40x2, cena 20 zł/szt. Maciejowice Stawex. Tel. 888 302 303, 486145069.

SŁUPKI stalowe solidne, długość 250cm, mogą być na wiatę, cena 2 zł/kg do neg. okolice Okrzei. Tel. 604 891 618.

DLA DZIECI
SPRZEDAM

ŁÓŻECZKO dziecięce z szufladą + materac + przewijak. Cena 100 zł. Rososz. Tel. 693 855 603.

ZWIERZĘTA
SPRZEDAM

PSZCZOŁY. Tel: 692 002 167

KRÓLIKI małe i duże 2,4,6 kg. Cena do uzgodnienia. Czernic, tel: 25 754 37 01

PROSIĘTA małe, cena do uzg. Gmina Kłoczew. Tel. 600 504 231.

BYCZKI mięsne, odchowane na własnej paszy, różnej wagi oraz 4 krowy, ręcznie dojone, zacielone. Tel. 728 933 158.

KROWA po drugim wycieleniu, cena do uzg. okolice Nowodworu. Tel. 784 566 854.

PROSIĘTA odsadzone i wykastrowane, gotowe do dalszego chowu. Zwola, okolice Miastkowa. Cena do uzgodnienia. Tel: 692 391 123

OWCE z małymi. Okolice Ryk. Tel: 609 965 400

CIELAKI. Okolice Ryk. Tel: 727 431 684

TUCZNIK, waga ok. 140 kg, mięsny. 9 zł/kg. Kłoczew. Tel: 667 461 652

JAŁÓWKA po limuse, w wieku 3 tyg. i byczek w wieku 3 tyg. czarno-biały, grubej budowy, idealny na opaś. Tel: 605 277 313

OWCA z 2 małymi, czarne, cena 500 zł. ok. Ryk. Tel. 691 422 766.

ZWIERZĘTA
KUPIĘ

SKUP bydła i cieląt - byki, krowy, jałówki, cielaki, bydło w każdej kondycji. Gotówka lub przelew natychmiastowy. Konkurencyjne ceny. Tel 507 663 135

CIELAKI. Tel: 608 675 199

RÓŻNOŚCI
SPRZEDAM

FOTEL ogrodowy, wiszący. Cena 350 zł. Tel. 81 8830 810

ROWER damski na dużych kołach , do małego remontu. Tel. 692 945 589.

KAMIEŃ polny gruby, około 6m3, cena do uzg. Tel. 600 375 564.

DYWAN turecki rozm. 370x280 kolor kremowo-brązowy, cena 300 zł do uzg. Tel. 500 149 165.

ZLEWOZMYWAK 2 komory, kolor biały wym. 80x50 stan bb, cena 100 zł. Dęblin. Tel. 668 358 977.

OBRĘCZ tylnego koła roweru 28 cali z 7 zębatkami, cena 100 zł. Ryki. Tel. 695 255 830.

ROWER młodzieżowy 26, GTX. cena 300 zł. Dęblin. Tel. 530 140 980.

PRACA
SZUKAM

SZUKAM dodatkowej pracy jako INSTRUKTOR nauki jazdy kat. B i C, lub KIEROWCA kat B+C, może być dodatkowa praca. Tel. 726 283 653.

PRACA
DAM

KRAWCOWA / szwaczka do szycia odzieży lekkiej, ochronnej, roboczej. Fabryka odzieży Garment, Sobolew. Tel: 535 802 102

MAGAZYNIER. Brueggen Polska Sp. z o.o., Celejów. Tel: 722 221 182

POMOCNIK operatora maszyn. Brueggen Polska Sp. z o.o., Celejów. Tel: 722 221 182

KONTROLER jakości. Brueggen Polska Sp. z o.o., Celejów. Tel: 722 221 182

MAGAZYNIER. Miętne, Lechpol. E-mail: praca@lechpol.pl

MAGAZYNIER. Prolech, Stary Puznów. E-mail: magazyn@prolech.com.pl

KELNER/KA do restauracji Sushi49 oraz Restauracji Diavolla, na stałe. Garwolin. Tel: 512 908 951

PRACA na produkcji, fizyczna. Polargos, Oziemkówka 57a. Tel: 784 330 902

MONTER konstrukcyjny komponentów składowych obudów rozdzielnic elektrycznych niskiego napięcia zgodnie z dokumentacją. Mewat s.c. Wola Rębkowska. E-mail: p.markowska@mewat.eu

SPAWACZ oraz mężczyźni na stanowiska ogólnoprodukcyjne, praca zmianowa. Polargos, Oziemkówka. Tel: 784 330 902

ELEKTROMONTER. Mewat s.c. Wola Rębkowska. E-mail: p.markowska@mewat.eu

FOTOGRAF produktowy. Lechpol Electronics, Miętne. E-mail: praca@lechpol.pl

PRACOWNIK działu sprzedaży B2B. Miętne, Lechpol. E-mail: praca@lechpol.pl

PRACOWNIK produkcji. Brueggen Polska Sp. z o.o., Celejów. Tel: 722 221 182

PRACOWNIK produkcyjny, operator krajarki do folii/papieru, wymagane doświadczenie, praca w systemie zmianowym, atrakcyjne wynagrodzenie. Wola Rębkowska. Tel: 602 504 764

ZATRUDNIĘ piekarza. Praca w Rykach. Tel: 81 865 16 19, 602 530 361

OPERATOR maszyn CNC, do przyuczenia. Polargos, Oziemkówka. Tel: 784 330 902

OPERATOR krawędziarki. Mewat s.c. Wola Rębkowska. E-mail: p.markowska@mewat.eu

MAGAZYNIER, komplementacja zamówień, praca dla kobiet i mężczyzn. Interdruk S.A, Sulbiny, ul. Drukarska 3. Tel: 25 740 34 53

OPERATOR maszyn pakujących. Brueggen Polska Sp. z o.o., Celejów. Tel: 722 221 182

ZATRUDNIĘ stolarza lub osobę do przyuczenia - znającą podstawy zawodu - do Zakładu Stolarskiego. Praca w Garwolinie. Tel: 509 313 534

OPERATOR maszyny sitodrukowej. Interdruk S.A, Sulbiny, ul. Drukarska 3. Tel: 25 740

SKUP ZBÓŻ
RÓWNIEŻ Z PRZEZNACZENIEM NA GORZELNIĘ / MINIMUM 10 TON
Zapewniam transport i odbiór z gospodarstwa
518 048 715

SKUP ZBÓŻ
PSZENICA, PSZENŻYTO, ŻYTO
odbiór z gospodarstwa min. 5 ton
waga elektroniczna na miejscu
tel. 503 043 868
Zaryte 22, 08-550 Kłoczew

SKUP ZBOŻA
• żyto • owies
• pszenżyto i inne
Magazyn Żelechów lub odbiór z gospodarstwa
508 151 622

SKUP BYDŁA I CIELĄT
KONKURENCYJNE CENY
- byki - jałówki - krowy - konie
wysyłam na export
ODBIÓR Z GOSPODARSTWA W KAŻDEJ KONDYCJI
PŁATNOŚĆ GOTOWKĄ LUB SZYBKIM PRZELEWEM
tel. 519 136 146, 506 385 510

SKUPUJEMY ZBOŻE NA PASZĘ
szybki przelew lub gotówka
517 055 016
eprasa.pl 6d66a76204

SKUP KOŃ
w każdej kondycji
Szybka płatność - dwa dni
517055 016
506 385 510

SKUP ZBÓŻ
PASZOWE I KONSUMPCYJNE
KUPIĘ KUKURYDZĘ W KAŻDEJ POSTACI
517 055 016

34 53

PRACOWNIK do utrzymania terenów budynków wielorodzinnych, złota rączka, wymagane prawo jazdy kat. B oraz status bezrobotnego w Urzędzie Pracy, zakres obowiązków: koszenie, cięcia żywopłotów, zamiatanie, odśnieżanie, drobne prace naprawcze i remontowe, czynności pomocnicze przy obsłudze budynków wielorodzinnych. Garwolin. Tel: 508 301 900

SPECJALISTA ds. ewidencji środków trwałych. Brueggen Polska Sp. z o.o., Celejów. Tel: 722 221 182

KSIĘGOWA. Brueggen Polska Sp. z o.o., Celejów. Tel: 722 221 182

KONTROLER strefy płatnego parkowania, wymagane doświadczenie min. zawodowe, dyspozycyjność, wysoka kultura osobista, mile widziane prawo jazdy kat. B. E-mail: d.szkarlat@dejw.pl

FRYZJERKA męska, praca od zaraz. Garwolin. Tel: 502 088 721

SPAWACZY przyjmę do pracy, zysk na pół. Maciejowice Stawex. Tel. 888 302 303.

PRACA przy ociepleniach i elewacjach. Tel: 512 075 980

POSZUKUJĘ znającego się cieśli z pomocnikiem do wzmocnienia konstrukcji dachu w związku ze zmianą koncepcji, praca na zasadzie zrobione - zapłacone. Tel: 796 187 041

SPECJALISTA ds. planowania. Berry, Zeller Plastik Poland, Wola Rębkowska. Tel: 25 68 44 200

PRACA od zaraz przy sortowaniu jabłek. Nowe Podole, k. Wilgli. Tel: 503 157 397

ZATRUDNIĘ pomocników budowlanych, nie wymagane doświadczenie. okolice Garwolina. Tel: 797 541 300

PRACA w sklepie spożywczo - przemysłowym, praca w soboty, mile widziane doświadczenie i książeczka sanepidu, umowa o pracę, do obowiązków należy m.in. dbane o porządek, obsługa kas oraz przyjmowanie i układanie towaru. Wynagrodzenie 4242 - 4442 zł brutto/msc. Rębków. Tel: 602 407 006

SZUKAM murarza do budowy domów jednorodzinnych. Okolice Żelechów / Garwolin. Tel: 512 353 260

KIEROWCA kat. B, rozwożenie obiadów na terenie Garwolina i okolic, praca od zaraz, wymagane posiadanie prawa jazdy od min. 2 lat. Tel: 603 832 159

RESICON
Antolak Sp. j.

Firma zajmująca się produkcją konstrukcji stalowych

ZATRUDNI OSOBY NA STANOWISKA:

SPAWACZ MIG/MAG
ŚLUSARZ
PRACOWNIK PRODUKCJI

Praca w Rykach

660 425 587

PRACA przy sprzątaniu powierzchni biurowych i magazynowych w godzinach 7-15, wymagana sumienność i dokładność. Pilawa. Kontakt przez SMS: 660 758 502

MECHANIK pojazdów samochodowych. Garwolin, Pol-zbyt, ul. Targowa. Tel: 664 390 126

POSZUKUJĘ pracowników na budowę. Stawka do ustalenia, płatne co tydzień Tel: 510 718 880

MONTAŻYSTA kontroler, kontrola i pakowanie wyrobów na liniach produkcyjnych z zachowaniem należytej staranności. Purells Innovative Sp. z o.o., Józefów k. Górzna. Tel: 503 814 286

FIRMA z bardzo dobra pozycja na rynku zatrudni brukarza lub osobę która chce się nauczyć zawodu. Atrakcyjne zarobki. Tel: 608 081 024

ZATRUDNIĘ cieślę lub pomocnika. Tel: 502 372 588

PRACA przy sprzątaniu powierzchni biurowych i magazynowych w Pilawie. Praca w godzinach 7-15. Wymagana sumienność i dokładność. Osoby zainteresowane proszę o przesłanie SMS pod numer: 660 758 502

ZATRUDNIĘ pracowników do wykończeń wnętrz i prac ogólnobudowlanych na terenie gminy Maciejowice lub zlecę wykonanie. Praca z możliwością zakwaterowania. Tel. 690 396 277

WYKONAM świadectwo charakterystyki energetycznej budynku lub mieszkania. Świadectwo energetyczne wymagane jest do: sprzedaży domu lub mieszkania, wynajmu domu lub mieszkania, pozwolenia na użytkowania. Tel: 502 911 656, e-mail: karol.chudzik@gmail.com

ZAJAZD Laguna w Trojanowie Hotel** Restauracja. Oferujemy pracę na stanowisku: kucharka/pomoc kuchenna. Praca zmianowa (co drugi dzień). Jesteśmy chętni również zatrudnić osoby z Ukrainy. Tel: 502 620 779

ALUPLASTI S.C. z siedzibą w Stężycy, ul. Dęblińska 182 zatrudni pracowników na produkcję. Zapewniamy umowę o pracę, dla studentów umowę zlecenie. CV + zdj. proszę kierować na mail: marzena.kadry@wp.pl

KOWALSCY

DACH Kowalscy Okna Garwolin - zatrudnimy dekarzy i pomocników dekarzy. Tel: 600 100 489

KOWALSCY

DACH Kowalscy Garwolin - zatrudnimy doświadczonego doradcę handlowego ds. Odnawialnych Źródeł Energii. Tel: 600 100 489

KOWALSCY

DACH Kowalscy Garwolin - zatrudnimy montażysta/serwisanta stolarki okiennej. Tel: 600 100 489

OBWIESZCZENIE STAROSTY RYCKIEGO

o wydaniu decyzji o zezwoleniu na realizację inwestycji drogowej

Na podstawie art. 11f, ust. 3 i ust. 4 ustawy z dnia 10 kwietnia 2003 r. o szczególnych zasadach przygotowania i realizacji inwestycji w zakresie dróg publicznych (tekst jednolity z 2024 r. poz. 311), art. 72 ust. 6 ustawy z dnia 3 października 2008 r. o udostępnianiu informacji o środowisku i jego ochronie, udziale społeczeństwa w ochronie środowiska oraz ocenach oddziaływania na środowisko (tekst jednolity w Dz. U. z 2023 r. poz. 1094) oraz art. 49 ustawy z dnia 14 czerwca 1960 r. – Kodeks postępowania administracyjnego (tekst jednolity w Dz. U. z 2023 r., poz. 775 ze zm.) Starosta Rycki zawiadamia i podaje do publicznej wiadomości, że w dniu 24 kwietnia 2024 r., wydał na rzecz Zarządu Powiatu Ryckiego, ul. Wyczółkowskiego 10A, 08-500 Ryki decyzję nr 2.2024 o zezwoleniu na realizację inwestycji drogowej pod nazwą

„przebudowa wraz z rozbudową dróg powiatowych nr 1405L - ul. Swatowska w Rykach oraz 1406L - Niwa Babicka – Edwardów - Swaty"

obejmującej niżej wymienione działki (w nawiasach podano numery po podziale nieruchomości):
1. Działki przeznaczone pod rozbudowę dróg powiatowych nr 1405L, 1406L
- jednostka ewidencyjna 061604_4 - Ryki Miasto, obręb 0001 - Miasto Ryki: 1/1, 4024/15, 4316/1, 10/6, 9/6, 8/16, 8/8,
- jednostka ewidencyjna 061604_5 - Ryki Gmina, obręb 0029 – Swaty: 1979, 776/5, 1978, 660/4 (660/5, 660/6), 157/6 (157/8, 157/9), 88/8 (88/9, 88/10),
- jednostka ewidencyjna 061604_5 - Ryki Gmina, obręb 0005 – Edwardów: 291, 158/3, 296, 294, 290 (290/1, 290/2), 289 (289/1, 289/2), 288 (288/1, 288/2), 287 (287/1, 287/2), 286 (286/1, 286/2), 285 (285/1, 285/2), 284 (284/1, 284/2), 283 (283/1, 283/2), 282 (282/1, 282/2), 168 (168/1, 168/2), 167/2 (167/5, 167/6), 167/1 (167/3, 167/4), 166 (166/1, 166/2), 165/1 (165/5, 165/6), 164 (164/1, 164/2), 293 (293/1, 293/2), 158/2 (158/6, 158/7), 155 (155/1, 155/2), 154 (154/1, 154/2), 153 (153/1, 153/2), 152 (152/1, 152/2), 151/1 (151/3, 151/4), 150 (150/1, 150/2), 149 (149/1, 149/2), 148 (148/1, 148/2), 147/2 (147/5, 147/6), 147/1 (147/3, 147/4), 146 (146/1, 146/2), 145/1 (145/2, 145/3), 144/1 (144/2, 144/3), 143/1 (143/2, 143/3), 263/1 (263/4, 263/5, 263/6), 24 (24/1, 24/2), 13/12 (13/16, 13/17), 12 (12/1, 12/2), 142/2 (142/4, 142/5), 141/1 (141/2, 141/3), 120/1 (120/2, 120/3), 119/2510 (119/4511, 119/4512), 25/1 (25/3, 25/5, 25/4),
-jednostka ewidencyjna 061604_5 - Ryki Gmina, obręb 0014 – Niwa Babicka: 38/1 (38/3, 38/4), 39/4 (39/6, 39/7), 40/1 (40/3, 40/4), 41/1 (41/3, 41/4), 42/1 (42/3, 42/4), 45 (45/1, 45/2), 46 (46/1, 46/2), 47 (47/1, 47/2), 50/2 (50/5, 50/6), 50/1 (50/3, 50/4), 60, 234 (234/1, 234/2), 400 (400/1, 400/2), 232 (232/1, 232/2), 148, 149/1 (149/10, 149/11), 149/4 (149/8, 149/9), 149/2 (149/6, 149/7), 150 (150/1, 150/2), 151 (151/1, 151/2), 152 (152/1, 152/2), 153/1 (153/5, 153/6), 153/2 (153/3, 153/4), 154 (154/1, 154/2), 155 (155/1, 155/2), 527/1, 159 (159/1, 159/2), 160/1 (160/5, 160/6), 160/2 (160/3, 160/4), 161 (161/1, 161/2), 162 (162/1, 162/2), 166 (166/1, 166/2), 167 (167/1, 167/2), 168 (168/1, 168/2), 176/1, 172 (172/1, 172/2), 177 (177/1, 177/2), 178 (178/1, 178/2), 179 (179/1, 179/2), 180 (180/1, 180/2), 183 (183/1, 183/2), 184/1 (184/5, 184/6), 184/2 (184/3, 184/4), 185 (185/1, 185/2), 186 (186/1, 186/2), 187 (187/1, 187/2), 188 (188/1, 188/2), 189/1 (189/5, 189/6), 189/2 (189/3, 189/4), 190 (190/1, 190/2), 191 (191/1, 191/2), 192 (192/1, 192/2), 193/5 (193/10, 193/11), 193/2 (193/8, 193/9), 193/3 (193/6, 193/7), 194 (194/1, 194/2), 195 (195/1, 195/2), 196/1 (196/3, 196/4), 132/2 (132/5, 132/6), 133/2 (133/3, 133/4), 134 (134/1, 134/2).

2. Nieruchomości z których korzystanie będzie ograniczone:
działki przeznaczone pod przebudowę innych dróg publicznych:
- jednostka ewidencyjna 061604_4 - Ryki Miasto, obręb 0001 - Miasto Ryki: 4315, 4254, 3084, 4249, 3071, 4244, 4187, 4153,
- jednostka ewidencyjna 061604_5 - Ryki Gmina, obręb 0029 – Swaty: 362
działki przeznaczone pod przebudowę istniejącej infrastruktury:
- jednostka ewidencyjna 061604_4 - Ryki Miasto, obręb 0001 - Miasto Ryki: 3084,

Na wniosek inwestora nadano decyzji rygor natychmiastowej wykonalności, zgodnie z art. 17 ust. 1 ustawy z dnia 10 kwietnia 2023 r. o szczególnych zasadach przygotowania i realizacji inwestycji w zakresie dróg publicznych.

Decyzja o zezwoleniu na realizację inwestycji drogowej jest także decyzją zatwierdzającą projekt podziału nieruchomości na potrzeby inwestycji.

Wyżej wymieniona decyzja zawiera oznaczenie nieruchomości według katastru nieruchomości, na których realizowana będzie inwestycja, nieruchomości podlegające podziałowi oraz nieruchomości, które z mocy prawa staną się własnością Powiatu Ryckiego. Odszkodowania za przejęte nieruchomości ustalone zostaną przez Starostę Ryckiego w odrębnych decyzjach.

Strony postępowania oraz społeczeństwo mogą zapoznać się z treścią wyżej wymienionej decyzji w siedzibie Starostwa Powiatowego w Rykach przy ul. Wyczółkowskiego 10A, 08-500 Ryki, w Wydziale Architektury i Budownictwa pokój 201, w dniach od poniedziałku do piątku w godz. 7:30 - 15:30.

Od decyzji przysługuje stronom prawo odwołania do Wojewody Lubelskiego za pośrednictwem Starosty Ryckiego, w terminie 14 dni od dnia doręczenia lub zawiadomienia o wydaniu decyzji. Zgodnie z art. 49 § 2 ustawy z dnia 14 czerwca 1960 r. - Kodeks postępowania administracyjnego, w przypadku zawiadomienia stron postępowania w drodze obwieszczenia, zawiadomienie uważa się za dokonane po upływie 14 dni od dnia, w którym nastąpiło publiczne obwieszczenie.

Zawiadomienie w drodze obwieszczenia zostaje podane do publicznej wiadomości na tablicy ogłoszeń Starostwa Powiatowego w Rykach, Urzędu Miejskiego w Rykach, urzędowych publikatorach teleinformatycznych – Biuletynie Informacji Publicznej tych urzędów oraz prasie lokalnej.

STAROSTA RYCKI
/-/ Dariusz Szczygielski

USŁUGI
ZLECĘ

POSZUKUJĘ osoby do koszenia trawy, kosa spalinowa, na działce siedliskowej w okolicy Kłoczewa. Od maja do października, około 10 wykoszeń na pow. około 10 arów. Tel. 784 193 114.

USŁUGI

STRUGANIE drewna „deska podłogowa, tarasowa, elewacyjna, kantówki, struganie 4 stronne" cena 7 zł/m2. Tel. 607 607 700.

ZŁOTA RĄCZKA Artur - bieżące naprawy domowe, małe i duże remonty, podłączanie urządzeń elektrycznych, gazowych i sanitarnych, poddasza, elewacje, glazura, terakota, instalacje elektryczne i hydrauliczne, malowanie agregatem, uprawnienia SEP. Tel. 501 038 391.

DOCIEPLANIE BUDYNKÓW. Szybko, tanio, solidnie. Tel. 502 053 214.

WYCINKA drzew i krzewów itp. koszenie zieleni i nieużytków. Prace ogrodowo-podwórkowe. Drobne naprawy i remonty. Glebogryzarka. Tel. 500 463 989 .

ODZYSKAM Państwa dane z dysku zewnętrznego, pendrive, karty SD po sformatowaniu. Oferuję szybką diagnozę i szybkie rozwiązanie problemu. Wykonam również drobne naprawy systemowe. Tel: 721 736 533

SZAMBA naszej firmy są trwałe, szczelne i proste w montażu. Posiadają aprobatę techniczną instytutu techniki budowlanej „ITB". Tel: 724 746 553

SOLIDNE malowanie dachów i wymiana orynnowania. Malowanie elewacji domów parterowych. Tel. 518 746 036.

SERWIS naprawa sprzedaż sprzętu i urządzeń biurowych. Głównym zakresem naszej działalności jest naprawa serwis drukarek kserokopiarek, sprzętu biurowego, sprzedaż wymiana tonerów. Tel: 501 671 999

OFERUJEMY: okna PCV, drzwi zewnętrzne, bramy garażowe, drzwi stalowe, rolety, plisy, moskitiery, parapety wew. i zew. Najwyższa jakość w najniższej cenie. Garwolin - Kościuszki 48B, tel: 513 307 104

UPIEKĘ pyszne domowe ciasta, na różne okazje, chrzest, komunia, imieniny lub święta. Tel: 692 268 669

KOREPETYCJE
OFERUJĘ

KOREPETYCJE z matematyki i historii. Tel. 667 264 312.

ODDAM
ZA DARMO

OKNA drewniane, oddam za darmo. Ryki. Tel. 500 871 189.

eprasa.pl 6d66a76204

» PIŁKA NOŻNA - A KLASA (II GRUPA)

Wpadka Amatora, Mazowsze straciło dwa punkty

Amator Lepoldów/Rososz przegrał w Kowali 4:1. Mecz kończył w dziesiątkę. Mazowsze Stężyca zremisowało z Wodniakiem Piotrawin/Łaziska 1:1

Nie takiego obrotu wydarzeń spodziewali się zawodnicy Amatora w Kowali. Po zdecydowanym zwycięstwie z Mazowszem 7:3 przed tygodniem, w klubie liczono na łatwy łup w kolejnej kolejce. Jak się okazało, drużyna z gminy Ryki z Draco zanotowała porażkę 4:1, kończąc mecz w dziesiątkę po czerwonej kartce Piotra Majka w 70 minucie. To już druga wiosenna porażka drużyny trenowanej przez Wojciecha Kryczkę. Strata punktów z niżej notowanymi rywalami na ich boiskach boli podwójnie. Lider z Kurowa także je stracił. W niedzielę uległ Wilkom 5:2.

NAWET W DZIESIĄTKĘ MOGLI WYGRAĆ

Starcie z Wodniakiem miało rangę meczu za sześć punktów. Niestety Mazowsze, choć dominowało na boisku, to nie wykorzystało szans do zdobycia goli i podzieliło się punktami z rywalem, który także walczy o utrzymanie w A Klasie.

- *Szkoda niewykorzystanych szans* - mówi Mariusz Utnicki, kierownik drużyny Mazowsza Stężyca. - *Byliśmy zespołem lepszym w całym spotkaniu. Gola straciliśmy po fatalnym błędzie bramkarza, ale mogliśmy śmiało rozstrzygnąć ten mecz na naszą korzyść. Mogę śmiało powiedzieć, że pomimo gry w dziesiątkę po czerwonej kartce naszego zawodnika, nadal dominowaliśmy na boisku. W doliczonym czasie gry, mając sytuację trzy na jeden, nie wykorzystaliśmy tak zwanej stuprocentowej sytuacji. Mecz kończyliśmy w dziewiątkę, bo w końcówce złapaliśmy kolejny czerwony kartonik. Naprawdę szkoda niewykorzystanych szans.*

Mazowszu pozostaje szukać punktów w kolejnych meczach. Najbliższa szansa będzie na własnym stadionie w sobotę w pojedynku z Orłami Kazimierz

Mariusz Nastalski

WYNIKI 18 KOLEJKI

Draco Kowala	4 (1)
Amator L/R	1 (1)

Gol dla Amatora: Przemysław Polak
Amator: Warowny, Lipiec, Kalbarczyk, P. Polak (70. Michał Biłos), Pieńkosz, Czaplicki, Majek, Kupiec, Beczek (78. Płusa), Wałachowski, Mazurek (70. B. Biłos)

Mazowsze Stężyca	1
Wodniak P/Ł	1

Gol dla Mazowsza: Mateusz Utnicki
Mazowsze: M. Grzebalski. G. Grzebalski. P. Markowski (55. Bieryło), M. Markowski, Filiks, Kasprzak, Czuba, Utnicki, Tomaszewski (46. Chlaściak), Bednarczyk (46. Kurowski), Mika (46. Moczulski)

POZOSTAŁE WYNIKI

Orły - Powiślak	3:1
Leokadiów - Puławska	0:4
Serokomla - Zawisza	2:2
Żyrzyniak - Bogucin	1:1
Wilki - Garbarnia	5:2

TABELA

1. Garbarnia	18	45	68-27
2. Amator	18	36	53-41
3. Żyrzyniak	18	35	29-15
4. Powiślak	18	31	44-26
5 Leokadiów	18	27	39-43
6. Orły	18	27	33-40
7. Wilki	18	23	41-48
8. Draco	18	22	38-47
9. Serokomla	18	21	42-41
10. Góra Puław.	18	20	31-37
11. Zawisza	18	19	36-41
12. Wodniak	18	19	21-33
13. Mazowsze	18	18	27-43
14. Bogucin	18	14	22-42

NASTĘPNE MECZE

4 maja

Mazowsze Stężyca-Orły Kazimierz Dolny (12:00), Wodniak Piotrawin-Łaziska-Draco Kowala, BKS Bogucin-Wilki Wilków

5 maja

Amator Rososz-Leopoldów-Żyrzyniak Żyrzyn (15:00), Garbarnia Kurów-Serokomla Janowiec, Zawisza Garbów-SKS Leokadiów, KS Góra Puławska-Powiślak II Końskowola

» SPORTY WALKI - KARATE TRADYCYJNE

Krzysiek Grudniak mistrzem Polski

Trzynastoletni Krzysztof Grudniak został Mistrzem Polski w konkurencji Kata grupa D6 kyu wśród dzieci podczas Mistrzostw Polski w Karate Tradycyjnym, które odbyły się w Łodzi w dniach 20 - 21 kwietnia

Krzysztof Grudniak

Grudniak jest uczniem szóstej klasy Szkoły Podstawowej nr 1 w Rykach. Jest zawodnikiem Klubu Karate Tradycyjnego Chidorii Lublin. Jego klubowymi trenerami są: sensei Marek Bury, sensei Kamil Bury i sensei Paulina Tutka.

- *To były moje piąte zawody* - mówi Krzysztof Grudniak. - *W dotychczasowych moich startach zawsze zajmowałem drugie miejsce. Dlatego przed startem w Mistrzostwach Polski nie nastawiałem się na jakiś medal. Wiedziałem, że konkurencja będzie duża. Dałem z siebie wszystko i udało się. Bardzo jestem zadowolony z siebie. To dla mnie wielka motywacja do dalszych treningów. Lubię trenować techniki, jak i walki. Obie specjalizacje traktuję tak samo. W mistrzostwach Polski brałem też udział w walkach. Niestety trafiłem na zawodnika lepszego od siebie i przegrałem.*

Oprócz Grudniaka barwy KKT reprezentowali inni mieszkańcy Ryk. Byli to: Dominika Iwanek, Oliwia Danowska, Maks Wojtal i Mikołaj Ćwiek. W zawodach wzięło udział 714 zawodników z 35 klubów. Przeprowadzono je w 8 kategoriach wiekowych na 6 matach, a łącznie rozegrano 105 konkurencji.

mn

» SPORT SZKOLNY

Zajęli drugie miejsca

Na drugich miejscach zakończyły swój udział drużyny Zespołu Szkół Zawodowych nr 1 i 2 z Dęblina w eliminacjach rejonowych rozgrywek Szkolnego Związku Sportowego

Nieoczekiwany zwrot sytuacji nastąpił w finale rozgrywek chłopców. Piłkarze dęblińskiego Mechanika wygrywali już 2:0. Niestety nie udało się im utrzymać wyniku. Ostatecznie przegrali 2:3 i nie awansowali do finału wojewódzkiego rozgrywek Lubelskiego SZS.

mn

WYNIKI

Chłopcy

ZSZ 1 Dęblin - ZS Poniat.	2:0
Finał	
ZST Puławy - ZSZ 1 Dęblin	3:2

Dziewczęta

ZSZ 2 Dęblin - ZS 3 Puławy	4:2
ZSZ 2 Dęblin - RCEZ Lubart.	1:3

Reprezentacja ZSZ nr 1 z Dęblina. Od lewej: Mikołaj Capała, Bartosz Lipiec, Bartosz Milde, Maciek Komosa, Eryk Świątek, Kuba Kępka, Piotr Małysz, Bartosz Królik, Sebastian Jawoszek, Miłosz Sitkiewicz

Reprezentacja ZSZ nr 2 z Dęblina. Od lewej: Wiktoria Chabros, Agata Rodak, Aleksandra Mateńka, Zuzanna Gajdzińska, Jolanta Mączyńska, Julia Rodak, Zuzanna Mateńka

» SPORTY WALKI - MMA

Wygrał ze złamanym palcem

Pochodzący z Ryk Marek Warowny, zawodnik Pancher Wrocław pokonał w drugiej minucie walki Jerzego Trudnowskiego z PEPE MMA Zielona Góra podczas Gali HYBRID 4 MMA w Zielonej Górze

Marek Warowny jest studentem III roku Akademii Wojsk Lądowych we Wrocławiu

Warowny stoczył walkę w formule półzawodowej. Hybrid MMA było wydarzeniem sportowo - komercyjnym. Swoje walki stoczyli zawodnicy profesjonalni i amatorzy tzw. celebryci internetowi i nie tylko. Wśród tych pierwszych byli m.in.: zawodnicy KSW - Michał Andryszak oraz Wojciech Kazieczko. Drugich reprezentowali: Piotr Tyburski, uczestnik programu „Love Island. Wyspa miłości" i były piłkarz młodzieżowych zespołów Widzewa Łódź i Polonii Warszawa oraz Damian Dzik znany z programu „Ex na plaży" i ekipy Warsaw Shore.

- *Byłem na tę walkę bardzo dobrze przygotowany kondycyjnie* - mówi Marek Warowny. - *O moim przeciwniku z Zielonej Góry niewiele wiedziałem poza tym, że ma zasięg ramion o 16 centymetrów większy ode mnie. Pierwszy raz walczyłem z przeciwnikiem o takim zasięgu. Poszedłem z nim w wymianę. Po kilku wymianach ciosów dość szybko poczułem ból w lewej ręce. Po walce okazało się, że złamałem sobie kciuk. Wtedy o tym nie myślałem. Ze względu na ból musiałem poszukać innego rozwiązania na wygraną. Po walce w klinczu wylądowaliśmy w parterze, w którym udało mi się szczęśliwie dowieźć walkę do końca poprzez dźwignię na łokieć.*

Marek Warowny jest absolwentem ZSZ nr 2 w Rykach. Byłym zawodnikiem Forcy Dęblin. Obecnie jest studentem III roku Akademii Wojsk Lądowych we Wrocławiu.

mn

Opracowano 6dokaz 2024

» WYCISKANIE SZTANGI LEŻĄC - PUCHAR POLSKI I MISTRZOSTWA POLSKI

Siłacze Tura pokazali moc

Cztery medale Pucharu Polski oraz dwa krążki Mistrzostw Polski, to efekt wyjazdu zawodników Tura Ryki do Kielc na zawody w wyciskaniu sztangi leżąc

Mocna ekipa siłaczy z Tura Ryki podczas zawodów w Kielcach

Do stolicy województwa świętokrzyskiego pojechała mocna i liczna ekipa zawodników ryckiego Tura. Pierwszego dnia, w Pucharze Polski, rywalizowano w wyciskaniu sztangi leżąc klasycznym, czyli bez specjalnych koszulek uciskowych. Natomiast drugiego dnia zawodnicy walczyli o medale Mistrzostw Polski w wyciskaniu sztangi leżąc.

- *Jeżeli chodzi o zawody Pucharu Polski, to zajęli szóste miejsce w klasyfikacji drużynowej* - mówi Krzysztof Kuchnio, trener Tura Ryki. - *A startowało 18 ekip. Do piątej lokaty zabrakło nam naprawdę niewiele, bo zaledwie 3 punkty. Poza tym przyzwyczailiśmy się, że Tomasz Kryczka, nasz zdolny junior, oprócz zwycięstw w swojej kategorii wagowej, wygrywał również rywalizację w „open". Tym razem Tomek zajął drugie miejsce w klasie otwartej, ale po raz pierwszy startował wśród juniorów do 20 lat. Jestem bardzo zadowolony ze startu naszej młodzieży podczas tych zawodów.*

Do rywalizacji w Mistrzostwach Polski przystąpiła trójka reprezentantów Tura. Wśród nich Filip Lewczyk, Mistrz Świata juniorów do 23 lat.

- *Niestety Filip spalił wszystkie trzy podejścia i nie został sklasyfikowany* - mówi Krzysztof Kuchnio. - *A szkoda, bo gdyby zaliczył wyciskany ciężar, to zająłby drugie miejsce i to wśród seniorów, bo właśnie w tej kategorii Filip zadebiutował podczas zawodów w Kielcach. Mam nadzieję, że podczas kolejnych zawodów będzie już lepiej i Filip pokaże, że również w tej kategorii wiekowej może walczyć z najlepszymi. W mistrzostwach bardzo dobrze pokazał się Ryszard Bieńczyk, który zdobył złoty medal wśród weteranów oraz Paulina Naduk, która zdobyła brąz wśród juniorek do 23 lat. Przy okazji chciałbym podziękować Bankowi Spółdzielczemu w Rykach oraz PGKiM Ryki za pomoc w organizacji i sfinansowaniu tego wyjazdu.*

Adam W. Faluszczak

PUCHAR POLSKI

Złoty medal
Tomasz Kryczka — do 20 lat, kat. 93 kg

Srebrny medal
Tomasz Kryczka — do 20 lat, kat. open

Brązowe medale
Zuzanna Sągała — do 16 lat, kat. 69 kg
Maciej Kapusta — do 20 lat, kat. 74
Mateusz Gołaś — do 18 lat, kat. 93 kg

4 miejsca
Jakub Kalbarczyk — do 18 lat, kat. 93 kg
Tomasz Woliński — Weteran 2, kat. open

5 miejsce
Adrian Barański — do 18 lat, kat. 74 kg

6 miejsce
Franciszek Paciorek — do 16 lat, kat. 93 kg
Franciszek Łabędzki — do 18 lat, kat. 74 kg

7 miejsce
Maksymilian Osiak — do 16 lat, kat. 93 kg

9 miejsce
Bartosz Mielczarczyk — do 18 lat, kat. 74 kg

MISTRZOSTWA POLSKI

Złoty medal
Ryszard Bieńczyk — Weteran 4, kat. 74 kg

Brązowy medal
Paulina Naduk — do 23 lat, kat. 69 kg

» KARATE TRADYCYJNE - MISTRZOSTWA P.

Srebro Magdy Beczek

Siostry Magdalena (13 lat) i Janina (7) Beczek reprezentowały Ryki podczas Mistrzostw Polski w karate tradycyjnym

Zawodniczka Klubu Karate Tradycyjnego w Rykach zajęła drugie miejsce w kumite w swojej kategorii wiekowej

Do Łodzi pojechały dwie zawodniczki z KKT w Rykach - siostry Magdalena (13 lat) i Janina (7) Beczek. Towarzyszyła im mama, Elżbieta.

- *To naprawdę wielki sukces Madzi, bo przecież do Łodzi zjechali niemal wszyscy najlepsi zawodnicy w karate tradycyjnym* - mówi Elżbieta Beczek. - *Janinka, to jeszcze taki maluszek, który dopiero zaczyna sportową przygodę i myślę, że w przyszłości też będzie zdobywać medale. Dla nas w ogóle start w łódzkich zawodach, to było duże przeżycie. Znakomita oprawa, świetna organizacja, zawody odbywały się w słynnej Atlas Arenie, pełno zawodniczek i zawodników z tak dużych ośrodków, jak Kraków, Warszawa, Zielona Góra, czy Zamość. No i te nasze dwie dziewczynki reprezentujące Ryki. Przeżycie niesamowite, a dla nas też było ważne, że obie mogły zdobywać doświadczenie oraz oswajać się z atmosferą podczas tak dużych zawodów. Trochę szkoda, że pogoda nie pozwoliła nam na zwiedzanie Łodzi, ale „odbijemy" to sobie innym razem.*

W czerwcu, w niedalekich Puławach, odbędą się międzynarodowe zawody karate. Pani Ela zapowiada, że jej córki wystartują w tej imprezie.

- *Trochę szkoda byłoby przegapić okazję do startu tak niedaleko od domu* - mówi pani Ela.

(awf)

» TAEKWON-DO - MISTRZOSTWA POLSKI W STRZEGOMIU

Mistrzowskie zawody Majster Teamu w Strzegomiu

27 medali zdobyli zawodnicy Majster Teamu podczas Mistrzostw Polski w taekwon-do, które zostały rozegrane w Strzegomiu na Dolnym Śląsku

W zawodach wzięło udział 250 zawodników z całej Polski, w tym mocna grupa Majster Teamu.

- *Zawody bardzo dobrze się dla rozpoczęły, bo dość szybko dwie nasze debiutantki, Zuzanna Piskała i Angelika Włodarczyk zdobyły złote medale w układach formalnych* - relacjonuje Adam Majsterek, trener w Majster Teamie. - *Później kolejne nasze zawodniczki pokazywały się z bardzo dobrej strony. Podczas tego turnieju doszło do „siostrzanego" pojedynku pomiędzy Jadzią Majsterek, a Olivką Cieślak. Na szczęście był to finał, więc i tak złoto trafiało do naszego klubu, a zdobyła je Jadzia. Kolejną sytuacją, która jest warta uwagi, to zwycięstwo Leny Cieślak. Do przerwy Lena przegrywała z zawodniczką przeciwną 0:4, w przerwie delikatnie (jak na mnie przystało) przekazałem Lenie pewne uwagi i tak walka zakończyła się remisem 4:4, a w dogrywce Lena była lepsza i została Mistrzynią Polski. Finałowa rywalka Leny miała półczarny pas, na szczęście nie przestraszyło to naszej zawodniczki. Przy okazji chciałbym serdecznie podziękować rodzicom za pomoc w organizacji wyjazdu i podczas zawodów.*

Ekipa Majster Teamu podczas zawodów w Strzegomiu liczyła 18 osób i zdobyła 27 medali - 12 złotych, 4 srebrne i 11 brązowych. Poniżej lista medalistów.

Adam W. Faluszczak

Ekipa Majster Team podczas zawodów w Strzegomiu

ZDOBYLI MEDALE

po 3 medale
Jadwiga Majsterek - 2 złote, 1 srebrny
Natalia Stoń - 1 złoty, 2 brązowe
Alicja Charlińska - 1 złoty, 2 brązowe

po 2 medale
Zuzanna Piskała - 2 złote
Olivia Cieślak - 1 złoty, 1 srebrny
Anna Barwicka - 1 złoty, 1 srebrny
Angelika Włodarczyk - 1 złoty, 1 brązowy
Laura Pogodzińska - 1 złoty, 1 brązowy

po 1 medalu
Lena Cieślak - złoty
Alicja Kuropatwa - srebrny
Zofia Wielgosz - brązowy
Zofia Sujkowska - brązowy
Michał Bartków - brązowy
Pola Wróbel - brązowy
Patrycja Pogodzińska - brązowy

W kategorii weteranów Adam Majsterek, trener Majster Teamu zdobył złoty medal

eprasa.pl 6d66a76204

» PIŁKA NOŻNA - KLASA OKRĘGOWA

Zatracona skuteczność Ruchu i Czarnych

Czarni Dęblin przegrali 0:2 z Sygnałem Lublin, a Ruch Ryki uległ 1:2 Hetmanowi Gołąb na własnych boiskach w meczach Klasy Okręgowej

Ruch Ryki (biało-zielone stroje) przegrał 1:2 z Hetmanem Gołąb i była to trzecia porażka z rzędu ekipy z Ryk

Ostatni weekend kwietnia nie był zbyt udany dla naszych zespołów w „okręgówce”.
W sobotę Czarni postawili trudne warunki liderowi z Lublina i byli bliscy sprawienia sporej niespodzianki. W pierwszej połowie dęblinianie mieli kilka znakomitych okazji do zdobycia gola, ale nie potrafili ich zamienić na zdobycze bramkowe. Tymczasem jedna z nielicznych akcji gości dała im prowadzenie. Wrzut z autu, podanie przedłużone w pole karne Dęblina, przypadkowe odbicie i... 1:0 dla Sygnału. W drugiej połowie dęblinianie dążyli do odrobienia strat, ale to goście już w doliczonym czasie dobili beniaminka z Miasta Orląt.

Niemal podobnie wyglądało spotkanie w Rykach. Przewaga gospodarzy od samego początku, szybko strzelony gol i wydawało się, że ryczanie będą zdobywać kolejne bramki. W końcówce pierwszej połowy podopieczni trenera Sebastiana Kozdroja powinni strzelić co najmniej 2-3 bramki, ale w ostatnim momencie zawodziła skuteczność. Po zmianie stron Ruch nadal grał piłką, a goście kontrowali. I te ich kontry zamienione zostały na dwa gole, a że gospodarze nie pokonali już bramkarza przyjezdnych, to liczna grupa kibiców z Gołębia mogła się cieszyć ze zwycięstwa swojej drużyny.
W najbliższym tygodniu w Klasie Okręgowej zostaną rozegrane dwie kolejki. Ruch najpierw zagra na wyjeździe z Polesiem Kock, a następnie podejmować będzie ostatnią w tabeli Stal II Kraśnik. Natomiast Czarni najpierw pojadą do Bełżyc na mecz z tamtejszą Unią, a następnie zagrają u siebie z Wisłą II Puławy.

Adam W. Faluszczak

WYNIKI 22 KOLEJKI

27-28 kwietnia

Ruch Ryki	**1 (1)**
Hetman Gołąb	**2 (0)**

Gole: 1:0 (7') Bartosz Woźniak, 1:1 (54'), 1:2 (51')
Ruch: Kałaska - K. Masiczak (60. Oleksiuk), Gąska, Kuchnio, Nastalski, F. Kryczka (60. Słomka), K. Głodek, Koźlak (80. A. Piotrowski), Wasilewski, Gałązka, M. Głodek (70. D. Beczek). Trener: Sebastian Kozdrój

Czarni Dęblin	**0 (0)**
Sygnał Lublin	**2 (1)**

Gole: 0:1 (36', gol samobójczy) M. Jawoszek, 0:2 (90'+3') Piwowarski
Czarni: Kępka - E. Świątek, T. Pielak (75. Zagożdżon), J. Moczulski (80. P. Cienkowski), Łubianka, Lisowski (85. Kowalczyk), M. Jawoszek, Olender, Rayski (60. Łętowski), Surmacz (60. Szlendak), Komosa (70. I. Świątek). Trener: Cezary Adamski

POZOSTAŁE WYNIKI

POM Iskra - Sokół	0:1
Stróża - Unia	3:0
Cisy-Tarasola - Wisła II	2:1
Trawena - Tur	0:0
Polesie - Avia II	2:2
Orion - Stal II K.	3:0
walkower - goście nie dojechali	

TABELA

1. Sygnał	22	55	63-28
2. Cisy-Tarasola	22	45	58-31
3. Avia II	22	45	57-24
4. Wisła II	22	41	58-36
5. Ruch	22	36	38-33
6. Polesie	22	35	51-40
7. POM Iskra	22	33	34-34
8. Hetman	22	28	43-46
9. Trawena	22	28	32-34
10. Unia	22	27	36-46
11. Sokół	22	26	24-39
12. Tur	22	25	36-51
13. Stróża	22	22	45-54
14. Orion	22	22	36-52
15. Czarni	22	15	22-43
16. Stal II K.	22	13	24-66

NASTĘPNE MECZE

1 maja (środa)

Polesie Kock - Ruch Ryki (17:00), Unia Bełżyce - Czarni Dęblin (15:00), Avia II Świdnik - Trawena Trawniki, Tur Milejów - Cisy-Tarasola Nałęczów, Wisła II Puławy - LKS Stróża, Sokół Konopnica - Orion Niedrzwica, Stal II Kraśnik - Hetman Gołąb

4 maja (sobota)

Czarni Dęblin - Wisła II Puławy (16:00), Ruch Ryki - Stal II Kraśnik (16:00), Hetman Gołąb - Sokół Konopnica, Orion Niedrzwica - Sygnał Lublin,Cisy-Tarasola Nałęczów - Avia II Świdnik

5 maja (niedziela)

POM Iskra Piotrowice - Unia Bełżyce, LKS Stróża - Tur Milejów, Trawena Trawniki - Polesie Kock

Burmistrz Ryk
Jarosław Żaczek
Przewodniczący Rady Miejskiej w Rykach
Ryszard Bieńczyk
Parafia Najświętszego Zbawiciela w Rykach
Centrum Kultury i Sportu w Rykach
serdecznie zapraszają
na uroczystości związane z obchodami
233. ROCZNICY UCHWALENIA KONSTYTUCJI 3 MAJA
które odbędą się
dnia 3 maja 2024 r.
PROGRAM UROCZYSTOŚCI:
08:45 Zbiórka pocztów sztandarowych przed Kościołem pw. Najświętszego Zbawiciela w Rykach
09:00 Uroczysta Msza Święta w intencji Ojczyzny w Kościele pw. Najświętszego Zbawiciela w Rykach
10:05 Przemarsz na teren zespołu pałacowo-parkowego pod pomnik Konstytucji 3 Maja 1791 r. dłuta artystów plastyków Teresy i Tadeusza Zomerów
10:20 Rozpoczęcie uroczystości przed pomnikiem:
-hymn państwowy
-wystąpienie okolicznościowe Burmistrza Ryk
-złożenie wieńców przez delegacje
Oprawa muzyczna - Orkiestra Dęta OSP Ryki
PONADTO:
15:00 Piknik rodzinny
W PROGRAMIE:
występy artystyczne, warsztaty i animacje dla dzieci, dmuchana zjeżdżalnia, darmowa grochówka
pokaz Grupy Rekonstrukcji Historycznej z Baranowa „Piłsudczycy"
CENTRUM KULTURY I SPORTU W RYKACH
ul. Warszawska 11, 08-500 Ryki - tel. 81 865 16 16 - centrumkultury.ryki@wp.pl - www.mgck.ryki.pl

» PIŁKA NOŻNA - KLASA B (II GRUPA)

Orlęta nadal bez wygranej

Piłkarze Orląt Nowodwór przegrali 3:5 na wyjeździe z Uniszowicami i był to pierwszy wiosenny mecz, w którym nowodworzanie strzelili gole

Dwa pierwsze mecze na własnym boisku nie tylko nie przyniosły Orlętom punktów. Mimo wielu znakomitych sytuacji Orlęta nie potrafiły pokonać bramkarzy Laskovii Baranów (0:1) i Orłów II Kazimierz (0:3). Trener Robert Piotrowski po tamtych spotkaniach mocno narzekał na skuteczność swoich podopiecznych.
- *Biorąc pod uwagę liczbę okazji bramkowych, to oba te mecze powinniśmy wysoko wygrać* - mówił Robert Piotrowski po meczu z Orłami II. - *Tymczasem nie tylko przegraliśmy, ale nie potrafiliśmy zdobyć nawet gola.*

PIERWSZE WIOSENNE GOLE

Niemoc strzelecka w Radawcu, gdzie swoje mecze, jako gospodarz rozgrywają Uniszowice, została przełamana. Drużyna z Nowodworu strzeliła trzy gole. Niestety, gospodarze odpowiedzieli pięcioma trafieniami i tym samym skutecznie zrewanżowali się za jesienną porażkę z Nowodworu, kiedy to Orlęta zwyciężyły 2:1.
Pierwsze gole na wiosnę już są, to teraz czas na pierwsze punkty. Tylko czy uda się je zdobyć już w najbliższym meczu? Do Nowodworu przyjeżdża Stacja Nałęczów, która walczy o awans do A Klasy i na pewno będzie chciała ten mecz wygrać.

(awf)

WYNIKI 14 KOLEJKI

28 kwietnia

KS Uniszowice	**5 ()**
Orlęta Nowodwór	**3 ()**

Gole dla Orląt: Daniel Królik, Kamil Wojtaś, Adrian Wardal (z karnego)
Orlęta: Wardal - Bakoń, Ł. Wojtaś (80. Chmielewski), J. Woźniak, Kawka, Wąsik, J. Kryczka, D. Królik, Kozak (50. Grążka), Gruza (50. Wiśniewski), K. Wojtaś. Trener: Robert Piotrowski

POZOSTAŁE WYNIKI

Orły II - Wawel	2:5
Stal II - Poraj	4:0
Pogoń - Elżbieta	7:1
Michów - Dąbrowiak	12:0
Stacja - Laskovia	1:1

TABELA

1. Stacja	14	37	48-12
2. Stal II P.	14	36	70-17
3. Laskovia	14	31	49-16
4. Michów	14	30	55-16
5. Uniszowice	14	27	61-31
6. Orlęta	14	21	30-36
7. Pogoń	14	19	31-36
8. Poraj	14	18	29-36
9. Orły II	14	12	22-55
10. Wawel	14	8	17-34
11. Elżbieta	14	6	17-84
12. Dąbrowiak	14	4	12-68

NASTĘPNE MECZE

5 maja (niedziela)

Orlęta Nowodwór - Stacja Nałęczów (11:00), Wawel Wąwolnica - Poraj Kraczewice, KS Uniszowice - Orły II Kazimierz Dolny , Laskovia Baranów - GLKS Michów, Dąbrowiak Dąbrowa Wronowska - Pogoń Trzebiesza, LKS Elżbieta - Stal II Poniatowa

eprasa.pl 6d6da, 62.4