ZAMOŚĆ TOMASZÓW LUB. HRUBIESZÓW BIŁGORAJ

kronika TYGODNIA

nr 21 (1639)
23 maja 2023 r.
4,80 zł
PL ISSN 1232-2652
Nr indeksu 373516 (5% VAT)

KRONIKA 30-LECIE TYGODNIA

ŚMIERTELNY WYPADEK W MLECZARNI

Lekarzom nie udało się uratować życia kobiety przygniecionej przez regał z serami. Do tragicznego wypadku doszło podczas pracy w tomaszowskiej mleczarni. Śledztwo w sprawie śmierci mieszkanki powiatu zamojskiego prowadzi Prokuratura Rejonowa w Tomaszowie Lubelskim. str. 2

ROZBUDOWA DK17. DŁUŻEJ I DROŻEJ

GM. ZAMOŚĆ, GM. ŁABUNIE Trwa rozbudowa drogi krajowej nr 17 na odcinku z Zamościa do Łabuniek Pierwszych. Wiadomo, że prace potrwają kilkanaście miesięcy dłużej niż pierwotnie zakładano i kosztować będą przynajmniej 7 mln zł więcej. str. 2

WYGRYZŁ CHŁOPAKOWI KAWAŁEK SKÓRY Z CZOŁA!

ALEKSANDRÓW Prosto z boiska 13-latek z powiatu biłgorajskiego trafił do szpitala. Tak zakończyła się dla niego szarpanina, podczas której młodszy o rok napastnik wygryzł mu kawałek skóry z czoła! Poszkodowanego zalała krew, a 12-latek uciekł. Sprawą zajmie się Sąd Rodzinny i Nieletnich. str. 3

„NIE" DLA NAGRODY, „TAK" DLA KREDYTU

HRUBIESZÓW Rada Społeczna SPZOZ w Hrubieszowie większością głosów negatywnie zaopiniowała wniosek o przyznanie 60 tys. zł brutto rocznej nagrody dla dyrektora szpitala Alicji Jarosińskiej. Natomiast pozytywnie zaopiniowano wniosek o zaciągnięcie przez lecznicę 5 mln zł kredytu na rozbudowę niedawno utworzonego tam Zakładu Opiekuńczo-Leczniczego. str. 7

TE NIEDOBRE BOBRY

POW. ZAMOJSKI To gatunek bardzo ekspansywny, który prawie nie ma wrogów naturalnych. Bóbr, bo o nim mowa, daje się coraz częściej we znaki rolnikom w powiecie zamojskim. Budując żeremia, doprowadza do zalewania pól uprawnych i łąk. str. 9

REKLAMA

REKLAMA

REKLAMA

eprasa.pl 6d9b04f867

Śmiertelny wypadek w mleczarni

TOMASZÓW LUB.

Lekarzom nie udało się uratować życia kobiety przygniecionej przez regał z serami. Do tragicznego wypadku doszło podczas pracy w tomaszowskiej mleczarni. Śledztwo w sprawie śmierci mieszkanki powiatu zamojskiego prowadzi Prokuratura Rejonowa w Tomaszowie Lubelskim.

48-latka z powiatu zamojskiego straciła życie. Przygniotły ją regał i sery.

Ten tragiczny wypadek przy pracy wydarzył się około południa w sobotę, 20 maja. Dyżurny tomaszowskiej policji dostał zgłoszenie po godzinie 13.

Jak ustaliliśmy, pracownicy mleczarni wykonywali jak zwykle swoje obowiązki. 48-letnia pracownica magazynu układała sery na półkach. W tym samym pomieszczeniu był jeszcze drugi pracownik. W pewnym momencie runął regał z towarem. Mężczyzna był we wnęce i uniknął uderzenia, natomiast kobieta została przygnieciona przez ciężki regał z serami.

Na ratunek pospieszyli jej współpracownicy. Karetka przyjechała w dosłownie kilka minut. 48-letnia mieszkanka gminy Komarów-Osada została przewieziona do szpitala powiatowego, ale mimo wysiłku lekarzy nie udało się jej uratować. Zmarła po niecałej godzinie od wypadku.

Wykonana w poniedziałek 22 maja sekcja zwłok potwierdziła wstępne przypuszczenia.

– Przyczyną zgonu był uraz klatki piersiowej. Ciężkie półki z serem zgniotły kobiecie klatkę piersiową i został zatrzymany oddech – mówi **Stanisław Orzeł**, szef Prokuratury Rejonowej w Tomaszowie Lubelskim. – Wstępne oględziny miejsca wykazały, że są prawdopodobnie przekroczone normy ilości tego sera w stosunku do wytrzymałości półek – dodaje.

W związku z tym Prokuratura Rejonowa w Tomaszowie prowadzi śledztwo w kierunku niedopełnienia obowiązków pracodawcy w zakresie bezpieczeństwa i higieny pracy w związku z nieumyślnym doprowadzeniem do śmierci człowieka.

Pierwszy z tych czynów jest zagrożony karą do 3 lat pozbawienia wolności, drugi do 5 lat więzienia. Na razie jednak nikomu nie przedstawiono zarzutów.

– Gromadzimy dokumentację dotyczącą pokrzywdzonej, czy była odpowiednio przeszkolona, czy miała badania lekarskie oraz dokumentację techniczną dotyczącą magazynu: czy był odpowiednio wyposażony, czy regały były odpowiednio mocowane itd. – uściśla prok. Orzeł.

Prokuratura musi też ustalić kto jest odpowiedzialny w strukturze firmy za to, co wydarzyło się w sobotę.

wd

5 tys. zł na opamiętanie

ZAMOŚĆ

Piratów drogowych wciąż nie brakuje. Kierowcy nie obawiają się nawet kosztownych mandatów. W minionym tygodniu 5000 złotych i 15 punktów karnych „zarobił" 42-letni mieszkaniec powiatu tomaszowskiego. Złożyło się na to kilka przewinień.

18 maja policjanci Wydziału Ruchu Drogowego w miejscowości Zubowice-Kolonia zauważyli volkswagena, którego kierowca w terenie zabudowanym jechał zdecydowanie szybciej niż zezwalają na to przepisy. Pomiar prędkości wykazał 126 km/h. Funkcjonariusze zatrzymali więc kierowcę vw do kontroli drogowej. Był nim 42-letni mieszkaniec powiatu tomaszowskiego.

– Okazało się, że mężczyzna, po wejściu w życie nowego taryfikatora, był już karany za przekroczenie prędkości. Z tego powodu, zgodnie z obowiązującymi przepisami, policjanci nałożyli na niego mandat w ramach recydywy. Oznacza to, że grzywna za przekroczenie prędkości wyniosła dwa razy więcej niż ta, która przypisana jest do tego wykroczenia – w tym przypadku było to 5000 złotych – relacjonuje starszy aspirant **Katarzyna Szewczuk** z KMP w Zamościu.

Policjantka przypomina, że od 17 września 2022 roku kierujący, którzy nagminnie popełniają najpoważniejsze wykroczenia skutkujące poważnym zagrożeniem bezpieczeństwa ruchu drogowego, muszą liczyć się ze znacznie wyższą grzywną. Wprowadzona „recydywa" dotyczy między innymi poważnego przekroczenia prędkości, nieustąpienia pierwszeństwa pieszemu, czy też złamania zakazu wyprzedzania. Popełnienie tych wykroczeń dwukrotnie w przeciągu dwóch lat będzie skutkowało podwójną kwotą mandatu.

Nowy taryfikator zakłada, że podwójne karanie będzie dotyczyć między innymi przekroczenia prędkości o:

- 31-40 km/h – pierwszy raz: 800 złotych; recydywa: 1600 złotych;
- 41-50 km/h – pierwszy raz: 1000 złotych; recydywa: 2000 złotych;
- 51-60 km/h – pierwszy raz: 1500 złotych; recydywa: 3000 złotych;
- 61-70 km/h – pierwszy raz: 2000 złotych; recydywa: 4000 złotych;
- 71 km/h i więcej – pierwszy raz: 2500 złotych; recydywa: 5000 złotych.

wd

Prace trwają już dwa lata, a ich końca wciąż nie widać

Rozbudowa „17". Dłużej i drożej

Rozbudowa „siedemnastki" to inwestycja długo oczekiwana. Kierowcy dalej muszą się liczyć z utrudnieniami. Fot. Leszek Wójtowicz

GM. ZAMOŚĆ, GM. ŁABUNIE

Trwa rozbudowa drogi krajowej nr 17 na odcinku z Zamościa do Łabuniek Pierwszych. Wiadomo, że prace potrwają kilkanaście miesięcy dłużej niż pierwotnie zakładano i kosztować będą przynajmniej 7 mln zł więcej. Inwestycja się przeciągnie przede wszystkim dlatego, że zwiększeniu uległ zakres robót ziemnych.

Prace na liczącym 5,6 km odcinku „siedemnastki" od granic Zamościa do Łabuniek Pierwszych (gm. Łabunie) ruszyły w czerwcu 2021 r. Wykonawcą wartego 34 mln zł zadania został Budimex. W ramach inwestycji przewidziano wzmocnienie konstrukcji drogi, rozbudowę 12 skrzyżowań, przebudowę i budowę chodników i przystanków autobusowych, a także usprawnienie systemu odwodnienia, remont kładki dla pieszych i mostu przez rów oraz przebudowę oświetlenia drogowego i budowę długo wyczekiwanej w Kalinowicach sygnalizacji świetlnej. Wszystko miało być gotowe na koniec marca, ale tak się nie stało. Prace znacznie się przedłużą.

Obsuwa na drodze

– Ze względu na zwiększony faktyczny zakres robót koniecznych do wykonania, wynikających m.in. ze stwierdzonych w trakcie robót odmiennych warunków gruntowych oraz oceny stanu technicznego istniejącej nawierzchni ciągu głównego DK 17 (w odniesieniu do przyjętych w dokumentacji projektowej – przyp. red.), zaszła konieczność uzyskania dodatkowych środków finansowych, zwiększających wartość inwestycji, a przy tym wydłużenia terminu jej realizacji – poinformował nas **Łukasz Minkiewicz**, rzecznik prasowy lubelskiego oddziału Generalnej Dyrekcji Dróg Krajowych i Autostrad.

Przede wszystkim zwiększeniu uległ zakres robót ziemnych. Obecny termin realizacji zadania to drugi kwartał 2024 r., a koszt to ok. 41 mln zł.

Czekając na finał

– Poślizg jest spory, mieszkańcy są zmęczeni, ale najgorsze chyba już za nami – mówi **Ryszard Gliwiński**, wójt gminy Zamość. – Mam wrażenie, że drogowcy zajmują się tylko zaprojektowaną drogą, a nie także tym, co jest wokół. Pojawiły się obawy, że po zakończeniu prac mogą występować podtopienia w Jatutowie. Jeżeli inwestycja sporo przeciągnie się w czasie i będzie droższa, to niech przynajmniej wszystko będzie zrobione jak trzeba.

Rozbudowa „siedemnastki" to inwestycja długo oczekiwana. Kierowcy dalej muszą się liczyć z utrudnieniami, w tym z ruchem wahadłowym, który będzie obowiązywał praktycznie przez cały czas trwania przebudowy.

Zarządca drogi i wykonawca zwracają się do kierowców i pieszych o szczególną ostrożność oraz stosowanie się do oznakowania tymczasowej organizacji ruchu.

lew

USŁUGI POGRZEBOWE
Kozaczyński & Miszczyszyn
ul. Lwowska 81 A
Tomaszów Lubelski
FILIA: Komarów Wieś 15A
tel. całodobowe
669-000-350, 669-000-450

ODESZLI DO WIECZNOŚCI

Domańska Helena, lat 86, zm. 20.05,
Łasocha Jan, lat 73, zm. 14.05,
Sośnicka Janina, lat 91, zm. 14.05,
Wysoczyńska Anna, lat 64, zm. 18.05.

Informacje o zmarłych dzięki uprzejmości firmy Usługi Pogrzebowe - Kozaczyński & Miszczyszyn w Tomaszowie Lub.

Nekrologi, wspomnienia przyjmujemy do poniedziałku do godz. 10.00

• Biuro Reklam i Ogłoszeń "Kroniki Tygodnia"
• tel. 84 638 43 93
• reklama@kronikatygodnia.pl

eprasa.pl 6d9b04f867

Brała pieniądze od klientów, deklarując, że przygotuje dla nich wniosek o dotację unijną i wykona biznesplan

Pośredniczka bez skrupułów

TOMASZÓW LUBELSKI

Miała pomagać w pozyskiwaniu dotacji, a wyłudzała kasę. Sąd zakazał jej wykonywania zawodu pośrednika finansowego, a ona zakaz złamała. Miarka się przebrała i 40-latka z powiatu tomaszowskiego usłyszała poważne zarzuty, a jeszcze mogą dojść do nich kolejne, bo policja wciąż szuka pokrzywdzonych. Kobiecie grozi nawet 20 lat pozbawienia wolności.

40-letnia mieszkanka powiatu dokonała szeregu oszustw na dotacje unijne.

W lokalnym środowisku była znana, na tyle, że gdy na jaw wyszły jej kłamstwa, niektórzy pokrzywdzeni wstydzili się przyznać, że dali się wmanewrować w oszustwo. Na ten moment policja ustaliła, że pokrzywdzonych jest 41 osób. Ale to może nie być koniec tej listy.

– Na tym etapie postępowania zależy nam, żeby poszkodowani zgłaszali się do policji – mówi prokurator **Anna Rębacz**, rzecznik prasowy zamojskiej prokuratury.

Mogą to zrobić, kontaktując się z policjantami z Zespołu do Walki z Korupcją i Przestępczością Gospodarczą KPP w Tomaszowie Lub.

Wyrok miała za nic

40-latka jest mieszkanką powiatu tomaszowskiego. W Tomaszowie Lubelskim prowadziła swój biznes. Nie była uczciwa. Kilka lat temu została skazana przez tomaszowski Sąd Rejonowy za oszustwo.

– Kobieta została skazana na karę pozbawienia wolności w zawieszeniu i miała orzeczony zakaz wykonywania zawodu pośrednika finansowego – potwierdza prok. Anna Rębacz.

Zamiast zacząć zarabiać uczciwie, 40-latka kontynuowała swoją działalność. Brała pieniądze od klientów, deklarując, że przygotuje dla nich wniosek o dotację unijną i wykona biznesplan.

– Uzyskane dotacje miały sięgać kwot nawet kilkuset tysięcy złotych. Z przeznaczeniem m.in. na rozwinięcie działalności gospodarczej, rozwój gospodarstwa rolnego, modernizację firmy czy zakup sprzętu – informuje młodszy aspirant **Małgorzata Pawłowska**, oficer prasowy KPP w Tomaszowie Lub.

Niestety ani sprzętu, ani pieniędzy na rozwój nie było. 40-latka zbywała interesantów, pobranej kasy nie zwracała. Ale w końcu się doigrała. W ubiegłym tygodniu została zatrzymana i doprowadzona do Prokuratury Okręgowej w Zamościu. Usłyszała poważne zarzuty.

Surowa kara

– 40-latce z powiatu tomaszowskiego przedstawiono trzy zarzuty. Pierwszy, że od sierpnia 2021 r. do listopada 2022 r. w warunkach czynu ciągłego, w celu osiągnięcia korzyści majątkowej dokonała szeregu oszustw przez sporządzanie wniosków o dotację unijną na szkodę 41 osób, doprowadzając tym samym do niekorzystnego rozporządzania mieniem w łącznej kwocie ponad 300 tysięcy złotych, która to kwota stanowi mienie znacznej wartości, a także zarzut wyłudzenia 30 tys. zł na szkodę kolejnych dwóch osób, przy sporządzaniu wniosków o uzyskanie dotacji unijnych i biznesplanów. Trzeci zarzut dotyczy niezastosowania się do orzeczenia sądu o zakazie wykonywania zawodu – wymienia prokurator Anna Rębacz.

Jak dodaje, sąd weźmie pod uwagę wszystkie okoliczności. Kobieta może zostać skazana minimalnie na 1 rok i miesiąc pozbawienia wolności, ale maksymalny wymiar kary przewiduje aż 20 lat więzienia.

– To między innymi dlatego, że kobieta działała w ramach czynu ciągłego, czyli z powziętym z góry zamiarem, w krótkich odstępach czasu dokonywała oszustw na szkodę pokrzywdzonych. I jest to szkoda znacznej wartości – wyjaśnia rzeczniczka prokuratury w Zamościu.

wd

Wygryzł chłopakowi kawałek skóry z czoła!

ALEKSANDRÓW

Prosto z boiska 13-latek z powiatu biłgorajskiego trafił do szpitala. Tak zakończyła się dla niego szarpanina, podczas której młodszy o rok napastnik wygryzł mu kawałek skóry z czoła! Poszkodowanego zalała krew, a 12-latek uciekł. Sprawą zajmie się Sąd Rodzinny i Nieletnich.

Ciągnący się przez prawie 10 km Aleksandrów to najdłuższa na Lubelszczyźnie miejscowość w zwartej zabudowie. Z tego jest znany. Ale ostatni głośno było o nim z innego powodu. W niedzielę (14 maja) po południu na miejscowym boisku polała się krew. Ze wstępnych ustaleń policjantów wynika, że pomiędzy dwoma chłopcami w wieku 12 i 13 lat doszło do szarpaniny.

– W pewnym momencie 12-latek odgryzł drugiemu chłopcu fragment skóry z czoła – relacjonuje asp. **Joanna Klimek**, rzecznik prasowy Komendy Powiatowej Policji w Biłgoraju. – Obrażenia, jakich doznał poszkodowany, wymagały natychmiastowej pomocy lekarskiej.

Chłopiec został przetransportowany do szpitala w Lublinie. Mundurowi, którzy przybyli na miejsce, ustalili m.in. świadków zdarzenia. – Z uwagi na charakter sprawy oraz wiek chłopców o zdarzeniu został poinformowany Sąd Rodzinny, który jest właściwy do rozstrzygania w tego typu sprawach – dodaje rzeczniczka biłgorajskiej policji.

Jak się nam udało dowiedzieć, mundurowi zabezpieczyli trwający prawie minutę filmik nagrany z miejsca zdarzenia, na którym nie zarejestrowano jednak początku zajścia oraz momentu wygryzienia skóry na czole. Ale nie można wykluczyć, że filmików jest więcej. – Dlatego zabezpieczyliśmy do badań cztery telefony komórkowe: jeden należał do 12-latka, a pozostałe do innych małoletnich – dodaje pani rzecznik.

Mieszkańcy Aleksandrowa są zszokowani. – Bo to raczej spokojna miejscowość, a tu takie rzeczy... – mówi jedna z aleksandrowianek. – Gdyby do tego doszło podczas lekcji czy na przerwie, to wszyscy winiliby szkołę, ale szkoła w niedzielę jest nieczynna.

Władze gminy nie chcą komentować całej sytuacji. – Od tego są policja i sąd – usłyszeliśmy od jednego z samorządowców.

lew

REKLAMA

REKLAMA

eprasa.pl 6d9b04f867

Złodzieje nie zatarli śladów

GM. TELATYN

Na terenie magazynów zbożowych w gminie Telatyn doszło do kradzieży z włamaniem. Sprawców zdradziły m.in. butelka po szampanie, puszka po piwie i opakowanie po wafelkach.

Dzielnicowi szybko wytropili włamywaczy.

Do kradzieży doszło 16 maja. Sprawcy mieli wejść do środka, wybijając szybę i zabrać szlifierkę kątową.

Sprawą zajęli się policjanci z posterunku w Łaszczowie oraz tomaszowscy kryminalni.

Policyjny technik zabezpieczył ślady włamania. Z kolei dzielnicowi wzięli porzucone na miejscu rzeczy (butelkę po szampanie, puszkę po piwie i opakowanie po wafelkach) i udali się z nimi do pobliskiego sklepu.

– Na podstawie znajdującego się tam monitoringu typowali osoby, które w ostatnim czasie kupowały takie rzeczy – wyjaśnia młodszy aspirant **Małgorzata Pawłowska**, rzeczniczka Komendy Powiatowej Policji w Tomaszowie Lubelskim.

– Z ich ustaleń wynikało, że sprawcami włamania mogli być dwaj bracia z gminy Dołhobyczów. Mundurowi dotarli do 18- i 21-latka i tam potwierdziły się ich przypuszczenia – dodaje policjantka.

Skradzioną szlifierkę mundurowi odzyskali. Jeszcze 16 maja bracia usłyszeli zarzuty kradzieży z włamaniem, do których się przyznali. Grozi im od roku do 10 lat pozbawienia wolności. **wd**

Tesla zatrzymana na granicy

ZOSIN

Pogranicznicy z Hrubieszowa zarekwirowali na przejściu granicznym w Zosinie osobową teslę o napędzie elektrycznym. Wartość auta oszacowano na około 100 tys. zł. 21-Ukrainiec usiłował wywieźć z Polski ten samochód na lawecie.

Teslę na lawecie przewoził 21-latek z Ukrainy, posłużył się podrobionym dokumentem własności samochodu.

16 maja na drogowym przejściu granicznym w Zosinie zatrzymano 21-letniego obywatela Ukrainy, który kierował ciężarówką. Na lawecie przewoził samochód osobowy marki Tesla. Próbował wywieść z Polski samochód o napędzie elektrycznym wyprodukowany w 2020 r. Wartość tego auta osobowego oszacowano na 100 tys. zł.

– W trakcie kontroli funkcjonariusze Straży Granicznej z placówki w Hrubieszowie ustalili, że tytuł własności pojazdu został podrobiony. Dokument zatrzymano, a pojazd zabezpieczono na przejściu w Zosinie. W sprawie podrobienia dokumentu i posługiwania się nim jako autentycznym zostało wszczęte postępowanie przygotowawcze. Czyn ten zagrożony jest karą grzywny, ograniczenia wolności aż do pozbawienia wolności; od 3 miesięcy do 5 lat – poinformował nas plut. SG **Rafał Król** z NOSG w Chełmie.

W tym roku funkcjonariusze Nadbużańskiego Oddziału Straży Granicznej podczas odpraw granicznych ujawnili i zabezpieczyli różnego rodzaju pojazdy o łącznej wartości ponad 7 mln zł. **par**

Odbudowa Ukrainy szansą dla naszego regionu

REGION

Podczas odbywającego się w Lublinie Samorządowego Kongresu Trójmorza nie zabrakło tematów dotyczących sytuacji na Ukrainie, a także odbudowy tego państwa po wojnie. Zgodnie z przewidywaniami ekspertów, w te działania mogą być mocno zaangażowane firmy z naszego regionu.

Panel dyskusyjny „Ukraina na drodze do odbudowy i integracji europejskiej" odbył się 16 maja, w ramach Samorządowego Kongresu Trójmorza w Lublinie.

W panelu „Ukraina na drodze do odbudowy i integracji europejskiej" udział wzięli: **Oleh Kuts** – Konsul Generalny Ukrainy w Lublinie, **Wojciech Żukowski** – burmistrz Tomaszowa Lubelskiego, **Mirosław Bendzera** – prezes zarządu grupy Grenevia Famur, prof. dr hab. **Tomasz Grzegorz Grosse** – Uniwersytet Warszawski oraz **Krzysztof Senger** – dyrektor ds. koordynacji finansowań projektów strategicznych BGK.

Jak podkreśla **Ryszard Madziar**, doradca wicepremiera **Jacka Sasina** i jednocześnie moderator tego panelu, mimo trwającej wojny, już widać, jak Ukraina powstaje z gruzów.

– Miesiąc temu byłem w Irpieniu i Buczy. Doskonale pamiętam zdjęcia sprzed roku z tych terenów: spalone czołgi i wozy pancerne, zniszczone domy, zgliszcza. Dziś w tym samym miejscu zamiast czołgów są już koparki, ciężki sprzęt budowlany i mnóstwo robotników. Widać jak ruszyła odbudowa – mówi Ryszard Madziar.

Mimo tego, że na wschodzie Ukrainy dalej trwają działania wojenne, to jak podkreśla Madziar, już widać, że Ukraina chce stanąć na nogi i wrócić do normalności.

Czy polskie firmy, w tym i nasze lokalne przedsiębiorstwa, mają szanse zaangażować się w te działania?

Konsul Generalny Ukrainy w Lublinie – Oleh Kuts – zapewnił, że to właśnie polski biznes będzie w tym zakresie traktowany priorytetowo.

– Na ten moment szacunki dotyczące tego, ile może kosztować odbudowa zniszczeń wojennych mówią o kosztach przekraczających nawet 700 mld dolarów. Jestem przekonany, że udział w tych pracach, szczególnie już w fazie postkonfliktowej, będą mieć też firmy właśnie z regionu lubelskiego – podkreśla Ryszard Madziar. **red**

Ucierpiał senior

ZAWADA

W Zawadzie na skrzyżowaniu dróg powiatowej z gminną został potrącony rowerzysta. Trafił do szpitala.

We wtorek, 16 maja kierująca samochodem marki Daewoo Matiz jechała od miejscowości Kąty Pierwsze w kierunku Zamościa. Gdy była na skrzyżowaniu, zdecydowała się wyprzedzić rowerzystę. Cyklista akurat zaczął skręcać w lewo. Tak najprawdopodobniej doszło do zdarzenia, w wyniku którego ucierpiał 71-letni rowerzysta. Są to dopiero wstępne ustalenia policji, która wyjaśnia dokładne okoliczności i przebieg wypadku.

Wiadomo, że uczestniczący w nim 37-letnia mieszkanka gminy Biłgoraj i 71-latek z gminy Szczebrzeszyn byli trzeźwi. Do szpitala karetka zabrała starszego mężczyznę.

Policja apeluje o przemyślaną jazdę. – Kierując samochodem, zwracajmy uwagę na rowerzystów. Szczególną ostrożność na drodze powinni zachować także cykliści. Bo to właśnie ta grupa – niechronionych uczestników ruchu, do których należą rowerzyści i piesi, w zderzeniu z samochodem doznają poważnych obrażeń. Przewidujmy zagrożenia, stosujmy się do znaków i przestrzegajmy prawa drogowego, ponieważ dzięki temu unikniemy tragedii – poucza aspirant sztabowy **Dorota Krukowska-Bubiło**, oficer prasowy KMP Zamość. **wd**

Karetka już jeździ

ZAMOŚĆ

Zamojski „stary" szpital wzbogacił się o kolejny ambulans do transportowania chorych. To 2,5-lenia karetka z Francji.

Używany ambulans kosztował szpital 118 tys. zł netto.

Używany ambulans kosztował szpital 118 tys. zł netto. – Za nową karetkę tego typu musielibyśmy zapłacić w Polsce trzy razy więcej – mówi **Damian Miechowicz**, prezes zarządu Zamojskiego Szpitala Niepublicznego w Zamościu. – Dlatego zdecydowaliśmy się na pojazd używany, ale w bardzo dobrym stanie, z niezbędnym wyposażeniem, w tym m.in. noszami i specjalistycznym krzesełkiem transportowo-kardiologicznym.

Karetka Renault Trafic Etoile 2 jest z 2020 r. i ma 138 tys. km przebiegu.

W zamojskim „starym" szpitalu są teraz trzy pojazdy do przewożenia pacjentów w pozycji leżącej. **lew**

REKLAMA

REKLAMA

REKLAMA

eprasa.pl 6d9b04f867

Trwają prace na dwóch przystankach kolejowych w Zamościu

Perony będą dłuższe

ZAMOŚĆ

Trwa przebudowa przystanków kolejowych Zamość Starówka i Zamość Wschód. Perony przedłużone zostaną ze 100 do 200 metrów, po to aby podróżni nie mieli problemów z wsiadaniem do dłuższych pociągów dalekobieżnych. Obydwa przystanki zostaną dostosowane do potrzeb osób o ograniczonych możliwościach poruszania się.

PKP Polskie Linie Kolejowe S.A. rozstrzygnęły przetarg na budowę nowego i przebudowę trzech przystanków na Lubelszczyźnie. Inwestycja finansowana jest z „Rządowego programu budowy lub modernizacji przystanków kolejowych na lata 2021-2025". Zakończenie robót zaplanowano w 2023 r. W oparciu o fundusze z tego rządowego programu przebudowywane są perony na przystankach Zamość Starówka i Zamość Wschód (na odcinku z Zawady do Hrubieszowa).

Zakończenie prac planowane jest na IV kwartał 2023 r.

Koszt inwestycji w Zamościu wyniesie ok. 3,5 mln zł.

– Perony na przystankach Zamość Starówka i Zamość Wschód dotychczas miały po 100 m długości, a po przebudowie będą miały 200 m długości – poinformowała nas **Anna Znajewska-Pawluk** z Zespołu Prasowego PKP Polskie Linie Kolejowe S.A. – Ta zmiana umożliwi przewoźnikom sprawniejsze planowanie postojów na stacji, w tym zatrzymywanie się dłuższych pociągów dalekobieżnych. Dodatkowo te obydwa przystanki zostaną dostosowane do potrzeb osób o ograniczonych możliwościach poruszania się. Przewidziano budowę pochylni, systemu ścieżek naprowadzających, montaż nowych wiat, ławek i tablic informacyjnych. Prace na przystankach Zamość Starówka i Zamość Wschód nie mają wpływu na ruch pociągów. Zakończenie rozpoczętych prac przewiduje się w IV kwartale 2023 r. – dowiedzieliśmy się od Anny Znajewskiej-Pawluk.

– Realizacja Programu Przystankowego w Województwie Lubelskim wkracza w decydującą fazę. Nowy przystanek w Łagiewnikach i zmodernizowane perony w Kraśniku i Zamościu przyniosą mieszkańcom Lubelszczyzny wymierne korzyści i przyciągną na kolej jeszcze więcej podróżnych. Bogatsza oferta przewozów pozwoli natomiast z powodzeniem konkurować kolejom z transportem samochodowym. Na realizację „Rządowego programu budowy lub modernizacji przystanków kolejowych na lata 2021-2025" polski rząd przeznaczył na infrastrukturę przystankową miliard złotych – podkreślił **Piotr Kaliszewski**, asystent wiceministra infrastruktury **Andrzeja Bittela**.

par

Peron na przystanku Zamość Starówka będzie miał 200 m długości.

Deszcze niespokojne

Strażacy wzywani byli 17 razy do podtopionych posesji, a także do zalanych budynków mieszkalnych, gospodarczych oraz usługowych.

POW. ZAMOJSKI

Kilkanaście interwencji związanych z intensywnymi opadami deszczu i to w niecałe dwie godziny odnotowali 17 maja wieczorem zamojscy strażacy.

Prognozowane są burze, którym miejscami będą towarzyszyć silne opady deszczu od 20 mm do 30 mm oraz porywy wiatru do 65 km/h. Miejscami grad. – ostrzeżenie meteorologiczne tej treści dla części województwa lubelskiego, w tym dla powiatów biłgorajskiego, hrubieszowskiego, tomaszowskiego i zamojskiego, wydano w środę (17 maja) przed południem.

Po południu się zaczęło… Strażacy wzywani byli 17 razy do podtopionych posesji, a także do zalanych budynków mieszkalnych, gospodarczych oraz usługowych w mieście Zamościu oraz gminach Sitno, Łabunie, Skierbieszów i mieście Zamość. – Prowadzone działania polegały na wypompowywaniu wody z zalanych posesji i budynków – informuje mł. bryg. **Marcin Żulewski**, rzecznik prasowy Komendy Miejskiej PSP w Zamościu.

Oprócz wypompowania wody strażacy dokonali zabezpieczenia budynków workami z piaskiem.

W interwencjach przy likwidacji skutków intensywnych opadów deszczu zaangażowanych było łącznie 13 pojazdów i 77 strażaków.

lew

Punkty zwrotne w biografiach

ZAMOŚĆ

To temat Ogólnopolskiej Interdyscyplinarnej Konferencji Naukowej z cyklu „Współczesne przestrzenie edukacyjne biografistyki", która odbyła się w Akademii Zamojskiej.

Do Zamościa przyjechało ponad 100 prelegentów z 30 ośrodków akademickich, w tym m.in. Wrocławia, Gdańska, Lublina, Łodzi, Rzeszowa i Białegostoku. To byli pedagodzy, literaturoznawcy, historycy oraz inne osoby, które chciałyby się pochylić nad biografiami różnych mniej lub bardziej znanych postaci.

Konferencja podzielona była na kilka części tematycznych, m.in. „Punkty zwrotne w poszukiwaniu tożsamości", „Spotkanie z książką jako punkt zwrotny", „Pisarze i poeci", „Punkty zwrotne w biografiach artystów", „Wojna jako punkt zwrotny", „Nawróceni, błogosławieni, święci", „Przełom religijny jako punkt zwrotny", „Niepełnosprawność i choroba jako punkt zwrotny", „Choroba i śmierć jako punkt zwrotny", „Przemiany społeczne a punkty zwrotne w biografiach ich uczestników".

Do Zamościa przyjechało ponad 100 prelegentów z 30 ośrodków akademickich w Polsce.

To była ósma edycja tego przedsięwzięcia. – Celem konferencji jest ukazanie, że to, co tak naprawdę dzieje się w życiu człowieka – każda sytuacja, historia, zdarzenie jak choroba czy zmiana miejsca zamieszkania, nawrócenie lub poznanie kogoś – to wszystko może stać się punktem zwrotnym w naszym życiu – tłumaczył dr hab. **Ryszard Skrzyniarz**, prof. AZ. – Dla przykładu, decyzja papieża Benedykta XVI o abdykacji z urzędu papieskiego wywołała wielkie poruszenie i zmiany w samym Kościele. To była decyzja jednego człowieka, która wywołała zmiany w tak wielowiekowej instytucji. Takie sytuacje w życiu różnych postaci i bohaterów wystąpień są przedmiotem badań i dyskusji naukowców uczestniczących w naszym wydarzeniu.

lew

REKLAMA

eprasa.pl 6d9b04f867

fleszem HRUBIESZÓW

Powiat hrubieszowski

KOMPUTEROWE ŚMIETNIKI I SIECI Z PRZEPOMPOWNIĄ. Miasto przystępuje do realizacji kolejnej inwestycji objętej wspólną nazwą: „Poprawa gospodarki odpadami i gospodarki wodno-kanalizacyjnej w mieście Hrubieszów". Część pierwsza zadania będzie polegała na utworzeniu systemu (ma się on składać z 10 gniazd, w których są kontenery na odpady (łącznie 106 sztuk), które zostaną wyposażone w elektronikę dostępową, pomiarową i kamery monitoringu. System pozwoli zlikwidować anonimowość dostawców śmieci oraz poprawić segregowanie i gospodarkę odpadami. Realizacja tej części zadania będzie kosztowała prawie 9,2 mln zł i potrwa 14 miesięcy. Taki sam czas będzie potrzebny na realizację drugiej części inwestycji, która zakłada wybudowanie i oddanie do użytkowania sieci kanalizacji sanitarnej przy ul. Michałówka oraz budowę przepompowni ścieków. To zadanie będzie realizował Zakład Remontowo-Budowlany Adam Kustra w Zamościu. Koszt wyniesie prawie 2,9 mln zł.

NOC W MUZEUM W HRUBIESZOWIE. Podczas tegorocznej „Nocy w muzeum" placówka w Hrubieszowie przeżywała prawdziwe oblężenie. W sumie z propozycji tamtejszych muzealników skorzystało około 300 osób. Ostatni zwiedzający opuścili muzeum tuż przed północą. Od godz. 16 do 19 był czas dla najmłodszych. Dzieci skorzystały między innymi z warsztatów muzealnych, antycznej gry „Tabula Lusoria". Uczyły się jak wykonać własną broń i przyszykować się do bitwy. Dla starszych i dorosłych było kuratorskie oprowadzanie po wystawie „Du Chateau", a także wykłady o artystach i literatach ziemi hrubieszowskiej oraz o patriotycznych aspektach życia i twórczości w okresie od Królestwa Polskiego do lat 80. XX w. Można było także obejrzeć wystawę „Powstanie styczniowe. Bitwy powstańcze w powiecie hrubieszowskim". A kto do tej pory nie obejrzał filmu „Bitwa nad Bugiem 1018", zrealizowanego w 2021 r. w Czumowie, mógł to nadrobić podczas nocy w Muzeum im. ks. Stanisława Staszica w Hrubieszowie.

JEDNORAZOWE STYPENDIUM BURMISTRZA. Do 31 maja można składać wnioski o przyznanie jednorazowego stypendium burmistrza Hrubieszowa za wybitne osiągnięcia naukowe, sportowe lub artystyczne. Wnioski przyjmowane są w sekretariacie Urzędu Miasta. Szczegółowe zasady i tryb przyznawania stypendium określa regulamin. W bieżącym roku stypendium będzie przyznawane za osiągnięcia uzyskane w okresie od 1 maja 2022 r. do 30 kwietnia tego roku. Może być przyznane jedynie po złożeniu poprawnie wypełnionego wniosku, ze wszystkimi niezbędnymi załącznikami.

W Nieledwi wyborom towarzyszyły największe emocje

Bój sołtysa z byłym wójtem

TRZESZCZANY

Na przełomie kwietnia i maja w 14 sołectwach w gminie Trzeszczany przeprowadzono wybory sołtysów i Rad Sołeckich. Bardzo burzliwe było zebranie w Nieledwi, gdzie do wyborów stanęli dwaj oponenci – dotychczasowy sołtys Wiesław Załuski i niedawny wójt gminy Trzeszczany Stanisław Czarnota. Wynik był znany dopiero po 4 godzinach od rozpoczęcia zebrania.

Niewielka salka obliczona na około 50 osób nie była w stanie pomieścić wszystkich, którzy przyszli na głosowanie.

22 kwietnia rozpoczęły się zebrania wiejskie w gminie Trzeszczany, podczas których mieszkańcy sołectw wybierali sołtysów i Rady Sołeckie. W pierwszej kolejności zebrania odbyły się w Bogucicach, Józefinie, Zaborcach, Korytynie, Ostrówku, Majdanie Wielkim, Trzeszczanach Drugich i Pierwszych.

Troje debiutantów

W Bogucicach nowym sołtysem wybrano **Teresę Kobylarz**. Zamieniła ona **Stanisławę Tomaszczuk**. Nowa sołtys jest również w Majdanie Wielkim. Tam **Maria Dziki** zmieniła **Łukasza Fedorczuka**. Z kolei w Zaborcach nowym sołtysem jest **Łukasz Smoła**, który zmienił swoją poprzedniczkę **Teresę Misiak**, a w Zadębcach nowy sołtys **Krzysztof Mroczkowski** zastąpił **Michała Panasa.**

W 10 sołectwach na kolejną kadencję ponownie wybrani zostali dotychczasowi sołtysi. W Drogojówce – **Jan Prystupa**, w Józefinie – **Krystyna Król**, w Leopoldowie – **Edward Kocaj**, w Ostrówku – **Beata Uleryk**, **Iwona Szymańska** w Trzeszczanch Drugich i **Maria Wojtiuk** w Zadębcach Kolonii. Troje najdłużej urzędujących sołtysów w gminnie Trzeszczany rozpoczęło swoją siódmą kadencję. Od 24 lat sołtysami są: w Korytynie – **Jacek Znajomski**, w Trzeszczanach Pierwszych – **Henryk Gałka,** a w Mołodiatyczach – **Marta Stankiewicz** (tam wybory przeprowadzono w 2020 r.).

Burzliwe wybory

Nie zmienił się również sołtys Nieledwi. Tam wybory przeprowadzono 7 maja. Było to jedno z ostatnich zebrań poświęconych wyborom sołtysa w gminie Trzeszczany i jednocześnie najbardziej burzliwe ze wszystkich zebrań. Już na tydzień przed wyborami coraz głośniej mówiono, że do walki o mandat sołtysa Nieledwi oprócz **Wiesława Załuskiego** stanie niedawny wójt gminy Trzeszczany **Stanisław Czarnota**, który pod koniec lutego stracił to stanowisko w wyniku skazania prawomocnym wyrokiem za przestępstwo umyślne.

19 stycznia ubiegłego roku Sąd Rejonowy w Hrubieszowie uznał byłego wójta gminy Trzeszczany winnym przekroczenia uprawnień i poświadczenia nieprawdy, co umożliwiło wypłatę nienależnego wynagrodzenia dwóm stażystom. Stanisław Czarnota został skazany przez sąd w Hrubieszowie na 1 rok pozbawienia wolności w zawieszeniu na 2 lata. Zasądzono mu również 2 tys. zł grzywny. 27 lutego br. zapadł prawomocny wyrok. Sąd Okręgowy w Zamościu utrzymał w mocy wyrok sądu pierwszej instancji. Tego dnia Stanisław Czarnota pożegnał się ze stanowiskiem wójta gminy Trzeszczany. Zastąpił go **Paweł Lipski**, wcześniej wicewójt i sekretarz gminy Trzeszczany.

Nowy wójt gminy Trzeszczany Paweł Lipski zapewnił nas, że wybory sołtysów i Rad Sołeckich we wszystkich 14 sołectwach przebiegły sprawnie i spokojnie.

Na zimnie i w deszczu

Wybory sołtysa Nieledwi przeprowadzono w tamtejszej świetlicy spółki KresMot. Niewielka salka obliczona na około 50 osób nie była w stanie pomieścić wszystkich, którzy przyszli na głosowanie. Część z ponad 180 mieszkańców Nieledwi stała na zimnie i w deszczu, bo wewnątrz świetlicy było bardzo tłoczno.

Niektórzy z powodu tych trudnych warunków zrezygnowali z udziału w głosowaniu. Koniec końców wzięło w nim udział 160 uprawnionych mieszkańców Nieledwi. 85 wyborców zagłosowało na dotychczasowego sołtysa Wiesława Załuskiego, a na Stanisława Czarnotę głosy oddało 69 wyborców. 16 głosami wygrał dotychczasowy sołtys. Wynik wyborów był znany dopiero po 4 godzinach od rozpoczęcia zebrania.

Mariusz Parol

Strażacy z Kryłowa i Horodła weszli w drugie stulecie

POWIAT HRUBIESZOWSKI

W maju dwie kolejne jednostki Ochotniczej Straży Pożarnej z powiatu hrubieszowskiego świętowały 100-lecie działalności. Po strażakach z Dołhobyczowa, jubileusz obchodzili także druhowie z Kryłowa (gm. Mircze) i Horodła.

3 maja świętowali strażacy z Kryłowa

Strażacki jubileusz w Horodle.

3 maja w Kryłowie odbyły się uroczystości 100-lecia tamtejszej OSP. Mszę świętą w intencji strażaków celebrował ks. **Michał Moń**, proboszcz miejscowej Parafii Narodzenia Najświętszej Maryi Panny.

Po mszy, o stuletniej działalności OSP w Kryłowie opowiedział jej prezes – druh **Robert Małyska**. Następnie przyznano medale i odznaczenia nadane OSP Kryłów i jej druhom.

Prezydium Zarządu Głównego Związku Ochotniczych Straży Pożarnych Rzeczypospolitej Polskiej odznaczyło Ochotniczą Straż Pożarną w Kryłowie Złotym Znakiem Związku.

Srebrną Odznaką „Za zasługi dla pożarnictwa województwa lubelskiego" nagrodzono druhów: **Edward Pempko** i **Henryka Szczuckiego**. Złotym Medalem za zasługi dla pożarnictwa uhonorowano druhów: **Pawła Czerniaka**, **Adama Martyniuka** i **Lucjana Martyniuka**, srebrnym: **Roberta Małyskę**, **Dariusza Nowackiego**, a brązowym: **Adama Kuropatwę**, **Radosława Szczura** i **Piotra Wasynę**. Odznakami „Strażak Wzorowy" nagrodzono: **Artura Bajaka**, **Macieja Bajaka**, **Macieja Konowała**, **Kamila Kowalczuka**, **Adama Kubala**, **Adama Kuropatwę**, **Arkadiusza Kuropatwę**, **Łukasza Nowackiego**, **Mateusza Nowackiego**, **Radosława Szczura** i **Piotra Wasynę**. Odznakami „Za wysługę lat" uhonorowani zostali: **Krzysztof Warchał** za 60 lat służby, **Adam Martyniuk**, **Edward Pempko**, **Henryk Szczucki** i **Adam Woraczek** – wszyscy za 45 lat służby, **Lucjan Martyniuk**, **Henryk Dąbrowski** i **Wojciech Drączkowski** – za 35 lat służby, **Paweł Czerniak** za 25 lat służby, a **Robert Małyska** za 20 lat służby.

W części artystycznej wystąpili: orkiestra dęta pod kierownictwem kapelmistrza **Krzysztofa Świcy**, a także Kapela Mirecka, „Niepokorni" z Trzeszczan i zespół „Arabeska". Gwiazdą wieczoru był zespół „Faster". Organizatorami jubileuszu 100-lecia OSP w Kryłowie był Gminny Ośrodek Kultury w Mirczu, tamtejszy Urząd Gminy, OSP w Kryłowie i miejscowe KGW.

Horodelscy strażacy jubileusz 100-lecia świętowali 14 maja. Obchody rozpoczęto przemarszem delegacji i pocztów sztandarowych przy akompaniamencie Orkiestry Dętej z Izbicy. Mszę świętą odprawiono w zabytkowym kościele pw. św. Jacka w Horodle, celebrze przewodniczył proboszcz tamtejszej parafii ks. **Daniel Pachla**.

Oficjalna część uroczystości odbyła się obok budynku Urzędu Gminy w Horodle. Prezes OSP w Horodle **Łukasz Sajdłowski** otrzymał od starosty hrubieszowskiego **Anety Karpiuk** statuetkę św. Floriana – patrona strażaków oraz okolicznościowy dyplom, a także praktyczny prezent – narzędzia akumulatorowe.

Zasłużonym strażakom wręczono okolicznościowe odznaczenia i medale. OSP w Horodle została odznaczona Złotym Znakiem Związku OSP RP. Złotymi medalami „Za zasługi dla pożarnictwa" nagrodzono druhów: **Leona Prokopowicza**, **Kazimierza Dańczuka**, **Leszka Słotwińskiego**, **Damiana Lemińskiego**, **Daniela Pochylczuka**, **Jerzego Szymańskiego**, **Tomasza Szymańskiego** i **Aleksandra Mochnaczewskiego**. Srebrnymi medalami uhonorowano druhów: **Łukasza Sajdłowskiego**, **Marcina Sajdłowskiego**, **Michała Sajdłowskiego**, **Mirosława Szymańskiego**, **Pawła Nijakowskiego** i **Kamila Orlona**. Odznaką „Wzorowy Strażak" nagrodzono druha **Damiana Matwiejczuka**. Gospodynie z KGW „Jagiellonki" z Horodła przygotowały dla tamtejszych strażaków okazały tort jubileuszowy.

par

eprasa.pl 6d9b04f867

Rada Społeczna SPZOZ w Hrubieszowie negatywnie zaopiniowała wniosek w sprawie 60 tys. zł rocznej nagrody dla dyrektor Alicji Jarosińskiej

„Nie” dla rocznej nagrody, a „tak” dla 5 milionów kredytu dla szpitala

POWIAT HRUBIESZOWSKI

Rada Społeczna Samodzielnego Publicznego Zespołu Opieki Zdrowotnej w Hrubieszowie większością głosów negatywnie zaopiniowała wniosek o przyznanie 60 tys. zł brutto rocznej nagrody dla dyrektora szpitala Alicji Jarosińskiej. Natomiast pozytywnie zaopiniowano wniosek o zaciągnięcie przez lecznicę w Hrubieszowie 5 mln zł kredytu na rozbudowę niedawno utworzonego tam Zakładu Opiekuńczo-Leczniczego.

Marcin Zając, przewodniczący Rady Społecznej SPZOZ: Szpital przygotowuje materiały na posiedzenie Rady Społecznej SPZOZ, a rada jedynie je opiniuje.

Rada Społeczna SPZOZ w Hrubieszowie obradowała 11 maja. Na poprzednie posiedzenie tego gremium, 25 kwietnia, przyszło niewielu radnych, obrady byłyby nieprawomocne. Przełożono je na 5 maja. Te także nie doszły do skutku. Kolejny termin wyznaczono na 11 maja. Na to posiedzenie przyszło 7 z 13 członków tej rady. Tym razem obrady RS SPZOZ były prawomocne. Radni mieli do zaopiniowania dwa wnioski. Jeden dotyczył przyznania nagrody rocznej w wys. 60 tys. zł brutto dyrektorowi SPZOZ w Hrubieszowie **Alicji Jarosińskiej**. Druga opinia dotyczyła wniosku tamtejszego szpitala powiatowego o zaciągnięcie 5 mln zł kredytu na rozbudowę Zakładu Opiekuńczo-Leczniczego.

Dwóch „za”, jeden się wstrzymał, czworo „przeciw”

Finansowy bonus dla dyr. Jarosińskiej miał wynosić dwukrotność jej miesięcznych poborów. Po raz pierwszy wniosek w tej sprawie Rada Społeczna Samodzielnego Publicznego Zespołu Opieki Zdrowotnej w Hrubieszowie miała opiniować na posiedzeniu w dniu 25 kwietnia. Ale wtedy głosowanie nie doszło do skutku – zabrakło quorum. Sprawa wróciła na posiedzenie, które odbyło się 11 maja.

O to, kto złożył wniosek w sprawie przyznania 60 tys. zł brutto rocznej nagrody dla dyrektor SPZOZ Alicji Jarosińskiej pytaliśmy przewodniczącego Rady Społecznej **Marcina Zająca** (radnego powiatowego i członka Zarządu Powiatu Hrubieszowskiego).

– Szpital przygotowuje materiały na posiedzenie Rady Społecznej, a rada jedynie je opiniuje – zaznaczył przewodniczący Rady Społecznej SPZOZ w Hrubieszowie.

5 maja członkowie Rady Społecznej SPZOZ negatywnie zaopiniowali wniosek o przyznanie rocznej nagrody dla Alicji Jarosińskiej. Za przyznaniem tej nagrody w wysokości dwukrotnego miesięcznego wynagrodzenia (pod koniec roku 2022 pobory dyrektor Jarosińskiej wrosły do 30 tys. zł brutto) opowiedziało się dwóch z siedmiorga radnych. Za wnioskiem o przyznanie nagrody głosowali wicestarosta **Marek Kata** i szef rady Społecznej SP ZOZ, radny powiatowy i członek Zarząd Powiatu Hrubieszowskiego **Marcin Zając**. Natomiast radny powiatowy **Paweł Augustynek** wstrzymał się od głosu. Pozostała czwórka społecznych radnych SPZOZ obecnych na tym posiedzeniu (radna powiatowa **Marcelina Pogódz-Kukiełka**, wójt gminy Mircze **Marta Małyszek**, wójt gminy Dołhobyczów **Grzegorz Drewnik** oraz przewodnicząca Rady Miejskiej Hrubieszowa **Anna Naja)** zagłosowała przeciw wnioskowi o przyznanie 60 tys. zł rocznej nagrody dla dyrektora SPZOZ w Hrubieszowie Alicji Jarosińskiej.

Pięcioro „za”, dwie „przeciw” kredytowi dla szpitala

Radna powiatowa **Danuta Muzyczka** tak skomentowała wyniki tego głosowania: – Opinia Społecznej Rady SPZOZ nie jest wiążąca, zarząd powiatu, jak już widać, przyzna na pewno tę nagrodę, bo ma większość w Radzie Powiatu Hrubieszowskiego. A Zakłady Opiekuńczo-Lecznicze otwierają wszystkie szpitale powiatowe i nie tylko one. Bo idą za tym duże pieniądze od państwa. To również nie jest żadna zasługa dyrektora SPZOZ w Hrubieszowie.

Wniosek w sprawie zaciągnięcia przez szpital 5 mln zł kredytu na rozbudowę Zakładu Opiekuńczo-Leczniczego w hrubieszowskim szpitalu został pozytywnie zaopiniowany przez większość członków Rady Społecznej SPZOZ. Pięcioro z nich opowiedziało się za, a dwóch członków Rady Społecznej SPZOZ negatywnie zaopiniowało wniosek.

par

Rada Społeczna SPZOZ w Hrubieszowie zaakceptowała zamiar zaciągnięcia przez szpital 5 mln zł kredytu na rozbudowę Zakładu Opiekuńczo-Leczniczego.

„Rubienalia” już w czerwcu na miejskim stadionie

HRUBIESZÓW

Tegoroczne „Rubienalia” odbędą się 10 czerwca, a nie we wrześniu, jak to było w poprzednich latach. Zmieni się również miejsce obchodów miejskiego święta. W tym roku zostało ono przeniesione z deptaka przy ul. Rynek na miejski stadion przy Hrubieszowskim Ośrodku Spotu i Rekreacji.

Gwiazdą tegorocznych „Rubienaliów” będzie Daria Marx, finalistka 18. edycji programu „Twoja twarz brzmi znajomo”. Fot. Polsat.

Tegoroczne „Rubienalia” zorganizowane zostaną z okazji 623. rocznicy uzyskania praw miejskich przez Hrubieszów. W tym roku po raz pierwszy zostaną one zorganizowane na początku czerwca. Niemal wszystkie dotychczasowe stałe części programu „Rubienaliów” zostały przeniesione na miejski stadion w Hrubieszowie. Dodatkowo obchody miejskiego święta zostały wzbogacone o nowe atrakcje.

– Na razie jeszcze trwają prace nad programem „Rubienaliów”. Dopracowywane są szczegóły. Nie chcemy zapeszać, a o nowych propozycjach i szczegółowym programie miejskiego świętą możemy porozmawiać na początku czerwca – zaznaczyła **Grażyna Temporowicz**, dyrektor Hrubieszowskiego Domu Kultury.

Na pewno, tak jak w poprzednich latach, burmistrz **Marta Majewska** przekaże młodym mieszkańcom Hrubieszowa klucze do miasta. Zapewne również zostanie rozegrany po raz piąty międzyszkolny turniej sprawnościowy Potyczki Żakowe o Berło Króla Władysława Jagiełły. Podczas oficjalnego rozpoczęcia miejskiego święta rozbrzmi hejnał miasta i odczytane zostanie orędzie króla Władysława Jagiełły. Jak co roku na rubienaliowej scenie wystąpi Zespół Pieśni i Tańca Ziemi Hrubieszowskiej.

Będzie także sporo tańca i rekreacyjnych zabaw przy muzyce. W planach jest również Jarmark Hrubieszowski. Zaprezentują się delegacje gmin z powiatu hrubieszowskiego. Zapewne nie zabranie także konkursu kulinarnego. W tym roku w konkursowe szranki staną potrawy i przekąski ze szpinaku.

Gwiazdą tegorocznych „Rubienaliów” będzie **Daria Marx**, finalistka 18. edycji programu „Twoja twarz brzmi znajomo”, wykonawczyni hitu „Paranoia”. Daria Marx Marcinkowska jest polską piosenkarką, kompozytorką, autorką tekstów piosenek i producentką muzyczną.

par

fleszem HRUBIESZÓW

■ **WERNISAŻ PRAC ALFREDA PRZYBYSZA.** 12 maja w holu HDK odbył się wernisaż prac **Alfreda Przybysza** pt. „Dyskretny urok przemijania”. Jest on regionalistą, wieloletnim animatorem kultury, autorem wielu wystaw, które wciąż promują uroki Hrubieszowa. Jednocześnie rysunkami i grafikami spod jego ręki ilustrowano większość tomików poetyckich miejscowych twórców. Prace wystawiono w HDK, przedstawiają piękno zamojskiej części Roztocza, wielokulturowość nadbużańskich terenów, a także Podkarpacia. Można na nich odnaleźć niepowtarzalny urok drewnianej architektury, piękno murowanych dworków, majestatycznych świątyń oraz unikalnej zabudowy ulic i kramów. Prace Alfreda Przybysza można oglądać do końca maja w godzinach pracy HDK.

■ **16. ROCZNICA ŚMIERCI PROF. WIKTORA ZINA.** 17 maja w Hrubieszowie obchodzono 16. rocznicę śmierci prof. **Wiktora Zina**, hrubieszowianina, architekta, profesora Politechniki Krakowskiej, popularyzatora wiedzy o historii sztuki polskiej, rysownika i gawędziarza. Zasłynął on w całej Polsce programem telewizyjnym „Piórkiem i węglem”. Powiatowa Biblioteka Publiczna w Hrubieszowie, której patronuje prof. Wiktor Zin, przygotowała wystawę „Pejzaż ojczysty”, przypominającą część wyjątkowej twórczości jej patrona.

■ **CYFROWY PLAC ZABAW DLA NAJMŁODSZYCH.** Do 31 maja Miejska Biblioteka Publiczna – Hrubieszowskie Centrum Dziedzictwa im. Krystyny i Stefana Du Chateau, zaprasza dzieci z opiekunami na Cyfrowy Plac Zabaw. Digital Kids to nazwa mobilnej sali z grami i zabawkami interaktywnymi. W zależności od wieku, najmłodsi będą mogli tam skorzystać z różnych propozycji gier. Dla trzylatków i starszych przygotowano naukę programowania – „Photony” (zajęcia dla grup). Dla co najmniej 6-latków jest „Gravitrax”, który ułatwia zapoznanie się z grawitacją i innymi prawami fizyki (zajęcia indywidualne i dla grup). Z kolei dla 8-latków i starszych jest „Scottie Go!” (połączenie kartonowych klocków służących do pisania przez graczy programów i aplikacji). Dla co najmniej dziesięciolatków są „Lego Mindstorms EV3” – to edukacyjna seria LEGO oraz „Calliope mini” pomocne w projektowaniu własnych programów. Na cyfrowym Placu Zabaw dostępne są również inne gry i aplikacje.

Uchanie

■ **STRAŻACY ĆWICZYLI Z TERYTORIALSAMI.** 14 maja w Jarosławcu wspólnie ćwiczyli żołnierze zamojskiego 25. Batalionu Lekkiej Piechoty i Państwowej Straży Pożarnej z Hrubieszowa. Ćwiczenia przeprowadzono w ramach „Anakondy-23”. Doskonalono umiejętności ubezpieczenia wyodrębnionego terenu, zapewnienia swobody działań strażakom. Ćwiczono także przeszukiwanie zniszczonego budynku, ewakuację i pierwszą pomoc poszkodowanym. Ćwiczenia w Jarosławcu to kolejne wspólne przedsięwzięcie szkoleniowe terytorialsów z zamojskiego batalionu lekkiej piechoty i zawodowych strażaków z Hrubieszowa. **par**

eprasa.pl 6d9b04f867

fleszem ZAMOŚĆ

PRACE NA STAROWIEJSKIEJ. Trwają prace związane z przebudową ul. Starowiejskiej. Obecnie wykonywane są chodniki i drogi dla rowerów. W związku z koniecznością wymiany części konstrukcji nawierzchni jezdni, kierowcy muszą się liczyć z utrudnieniami w postaci ruchu wahadłowego, kierowanego przez sygnalizację świetlną. Drogowcy apelują o zachowanie szczególnej ostrożności w rejonie prowadzonych prac oraz o stosowanie się do oznakowania, sygnałów świetlnych oraz poleceń osób uprawnionych do kierowania ruchem.

OPASKI DLA SENIORÓW. W Zamojskim Centrum Informacji Turystycznej i Historycznej odbyło się przekazanie „opasek bezpieczeństwa" kolejnym 44 seniorom, którzy wcześniej zostali przeszkoleni on-line. Dostęp do tzw. „opieki na odległość" przy użyciu „opasek bezpieczeństwa" ma na celu poprawę bezpieczeństwa oraz możliwości samodzielnego funkcjonowania w miejscu zamieszkania osób starszych. W tym roku miasto planuje objąć wsparciem 120 seniorów.

ZOSTAŃ WOLONTARIUSZEM. Magistrat poszukuje chętnych do pomocy przy organizacji Festiwalu Teatru Polskiego Radia i Teatru Telewizji Polskiej „Dwa Teatry", który odbędzie się w dniach 16-19 czerwca. Do współpracy na zasadzie wolontariatu mogą zgłaszać się do końca maja osoby pełnoletnie, które mają pozytywne nastawienie i umieją działać zespołowo. Zainteresowani powinni wypełnić formularz zgłoszeniowy (dostępny jest na umzamosc.bip.lubelski.pl), a następnie dostarczyć go do magistratu albo wysłać mejlem na adres: kultura@zamosc.pl.

HOTEL DLA PSZCZÓŁ. Przy zamojskim zalewie miejskim stanął hotel, a w zasadzie hotelik dla pszczół dziko żyjących. To wspólna inicjatywa lubelskiej Fabryki Cukierków „Pszczółka" oraz magistratu, a jej głównym celem ma być promowanie zachowań proekologicznych w społeczeństwie.

ZAPROSZENIE NA WYSTAWĘ. 31 maja o godz. 17 w Zamojskim Domu Kultury odbędzie się otwarcie wystawy „Powroty" z cyklu archeologia czasu (3) **Krystyny Małgorzaty Dołowskiej**, prezesa Fotoklubu Rzeczypospolitej Polskiej Stowarzyszenia Twórców w Warszawie. Autorka zabiera widza w nieznaną podróż w przeszłość. Wystawa będzie czynna do końca czerwca.

PO KWALIFIKACJI WOJSKOWEJ. 12 maja zakończyła się obowiązkowa kwalifikacja wojskowa dla mężczyzn rocznika 2004, zameldowanych na pobyt stały lub czasowy na terenie Zamościa. Stawiły się 263 osoby, którym orzeczono kategorię zdolności do służby wojskowej. Oprócz rocznika podstawowego, Powiatowa Komisja Lekarska przebadała od 18 kwietnia 20 osób z rocznika starszego oraz 13 kobiet.

lew

Radni pochylą się nad skargą trenera zamojskich zapaśników i sumitów na czerwcowej sesji

Kolejny pat na sali mat

ZAMOŚĆ

– Nie możemy zgodzić się na podpisanie umowy wiedząc, że klub składa zawiadomienie do organów ścigania z informacją rzekomego narażania zdrowia lub życia członków klubu przez OSiR. To sprzeczne z interesem ośrodka. Jeżeli pan trener boi się o bezpieczeństwo swoje i zawodników, to nie powinien korzystać z naszego obiektu – tak uważa dyrektor zamojskiego OSiR, który nie przedłużył UKS Sorga Zamość umowy na korzystanie z sali mat.

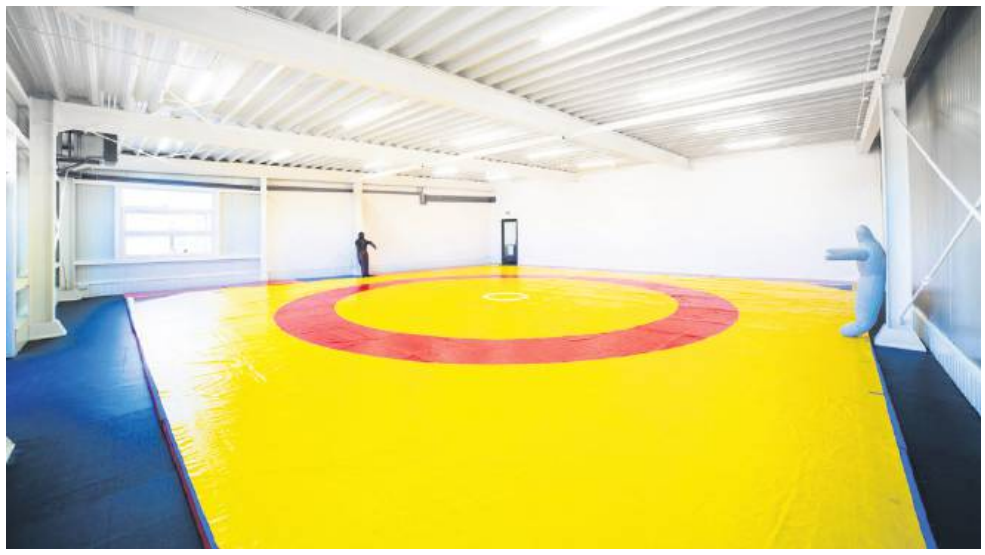

Pięć lat temu obiekt przeszedł remont. Fot. OSiR Zamość

Na kwietniowej sesji Rady Miasta Zamość pojawił się **Ryszard Radliński**, trener zamojskich zapaśników i sumitów z Uczniowskiego Klubu Sportowego Sorga Zamość. – Dyrektor Ośrodka Sportu i Rekreacji zabronił naszym zawodnikom korzystania z obiektów OSiR, a komornik zabrał nam sprzęt na ponad 20 tys. zł – oznajmił na „dzień dobry" szkoleniowiec, który wcześniej złożył na szefa OSiR skargę. – Jak dyrektor może jednoosobowo pozbawić klub możliwości korzystania z obiektów sportowych?

Dodał, że konflikt z dyrektorem OSiR trwa już ponad 4 lata. – Jeżeli nie chce wpuścić nas na salę mat, niech wpuści na salę tenisową – powiedział trener i były zapaśnik Hetmana Zamość.

Dyrektor odpowiada

Dyrektor OSiR **Mateusz Ferens** przyznał, że UKS Sorga Zamość zalegał z rachunkami, dlatego wystąpił do sądu o ich uregulowanie. – Wcześniej pan Radliński złożył do prokuratury zawiadomienie, że na OSiR jest niebezpiecznie – przypomniał dyrektor. A następnie zwrócił się do trenera: – To nie my rozpoczęliśmy spór. Jeżeli mamy według pana narażać sportowców na niebezpieczeństwo utraty zdrowia lub życia, to lepiej może nie trenować. Wszystkie kluby czują się na obiekcie sali mat bezpiecznie, tylko pan nie.

Dlatego od marca zawodnicy UKS Sorga nie trenują przy ul. Królowej Jadwigi. – Nie możemy zgodzić się na podpisanie umowy, jednocześnie wiedząc, że klub składa zawiadomienie do organów ścigania z informacją rzekomego narażania zdrowia lub życia członków klubu przez OSiR. To sprzeczne z interesem ośrodka. Jeżeli pan trener boi się o bezpieczeństwo swoje i zawodników, to nie powinien korzystać z naszego obiektu – uważa dyrektor OSiR.

Na sali mat

Z sali mat mogą korzystać szkoły, ale również kluby sportowe trenujące sztuki walki, czyli m.in. zapasy, karate, judo, sumo. Pięć lat temu obiekt przeszedł lifting, ale niedługo po otwarciu wyremontowanej sali trener Radliński napisał skargę na dyrektora OSiR, w której zarzucał mu m.in., że nie potrafi zapewnić bezpieczeństwa zawodnikom, bo maty w sali przeznaczonej dla klubów sportów walki się „rozchodzą". Napisał, że ściany i konstrukcje stalowe nie są osłonięte atestowanymi materiałami, nie działa ogrzewanie, a dach przecieka. Zarzucił dyrektorowi, że blokuje inicjatywy trenerów, którzy chcą miejsce prowadzenia zajęć doposażać (Ryszard Radliński chciał np. podwiesić pod sufitem linę i nie dostał na to zgody – przyp. red.).

Sprawą zajęła się Komisja Skarg, Wniosków i Petycji RM. Ostatecznie skargę uznano za bezzasadną. Ostatnia skarga cały czas jest badana. – Na ostatnim posiedzeniu komisji w dniu 15 maja padł wniosek, żeby zaprosić na kolejne posiedzenie innych trenerów, którzy korzystają z sali mat – powiedziała nam **Jolanta Fugiel**, przewodnicząca Komisji Skarg, Wniosków i Petycji RM.

Co dalej?

Radni będą mieli dwie możliwości: albo uznają skargę za zasadną, albo za bezzasadną. – Podtrzymuję, że na sali mat jest niebezpiecznie – powiedział nam trener Radliński.

Dodał, że po uregulowaniu kwestii finansowych nie ma powodów, żeby zabraniać klubowi korzystania z sali tenisowej OSiR. – Od trzech miesięcy nasz klub jest w rozsypce – powiedział Ryszard Radliński.

Projekt uchwały w sprawie skargi zostanie przedstawiony na czerwcowej sesji RM Zamość.

lew

Co serwowały panie?

To był pierwszy półfinał konkursu „Kobieta Przedsiębiorcza".

ZAMOŚĆ

Konkurs polegał na wyszukaniu i wykonaniu potrawy ściśle związanej z regionem lubelskim i przynajmniej 25-letniej recepturze. W zamojskim starostwie odbył się 13 maja pierwszy półfinał konkursu „Kobieta Przedsiębiorcza".

Konkurs, który zorganizował Urząd Marszałkowski Województwa Lubelskiego we współpracy z Powiatem Zamojskim, to kontynuacja cieszącej się popularnością „Kobiety Gospodarnej Wyjątkowej". Jego nowa odsłona skierowana została do przedstawicielek Kół Gospodyń Wiejskich oraz stowarzyszeń działających na rzecz rozwoju wsi.

Komisja konkursowa przyznała pierwsze miejsce KGW „Leśne Echo" w Hucisku (gm. Krasnobród) za kapustę z grochem i śmietaną podaną z podpłomykami. Drugie miejsce wywalczyły panie z KGW w Bereściu (gm. Grabowiec) za tort „Kryształiki", a trzecie KGW „Słodkie Malinki" w Majdanie Wielkim (gm. Krasnobród) za kulaszę.

W wydarzeniu – oprócz przedsiębiorczych pań – udział wzięli starosta zamojski **Stanisław Grześko**, dyrektor Departamentu Rolnictwa i Rozwoju Obszarów Wiejskich Urzędu Marszałkowskiego w Lublinie **Ewa Szałachwiej** oraz dyrektor Wydziału Spraw Społecznych i Promocji Powiatu **Joanna Mazurek**.

Zmaganiom konkursowym towarzyszył pokaz kelnerski oraz występy zespołów ludowych.

lew

Debata o szpitalach

ZAMOŚĆ

Na konferencji będą podejmowane nie tylko tematy związane z bieżącym zarządzaniem szpitalami. Uczestnicy porozmawiają też na temat wdrożenia telemedycyny i sztucznej inteligencji.

Na konferencji będą podejmowane nie tylko tematy związane z bieżącym zarządzaniem szpitalami.

Wśród blisko 100 gości, którzy zapowiedzieli swój udział w VIII Regionalnej Konferencji Polskiej Federacji Szpitali, znaleźli się m.in. prof. **Jarosław Fedorowski**, szef PFSz, dyrektor lubelskiego oddziału NFZ **Paweł Piróg**, prezydent Zamościa **Andrzej Wnuk**, marszałek województwa **Jarosław Stawiarski**, a także dyrektorzy szpitali i samorządowcy z terenu województwa lubelskiego.

Konferencja, której współorganizatorem jest Zamojski Szpital Niepubliczny w Zamościu, odbędzie się 25 maja w Hotelu Artis. Jej tematy dotyczą zagadnień związanych z bieżącym zarządzaniem szpitalami, budowaniem jakości, finansowaniem świadczeń, ale także pomysłów na przyszłość, w tym np. wdrożenia telemedycyny i sztucznej inteligencji.

Polska Federacja Szpitali to największa tego typu organizacja w Polsce. Bezpośrednio skupia ponad 250 szpitali, natomiast pośrednio reprezentuje interesy ponad 500 placówek. Od wielu lat członkiem Rady Naczelnej PFSz jest **Mariusz Paszko**, wiceprezes zamojskiego „starego" szpitala.

lew

eprasa.pl 6d9b04f867

Mieszkańcy i władze samorządowe mają już serdecznie dość

Te niedobre bobry. Dają popalić nie tylko rolnikom

POW. ZAMOJSKI

To gatunek bardzo ekspansywny, który prawie nie ma wrogów naturalnych. Bóbr, bo o nim mowa, daje się coraz częściej we znaki rolnikom w powiecie zamojskim. Budując żeremia, doprowadza do zalewania pól uprawnych i łąk. A że jest pod ochroną, próby zmniejszenia jego populacji są jak walka z wiatrakami.

Najprostszym sposobem na to, żeby bobrom uprzykrzyć życie, jest owinięcie pnia drzewa siatką z drutu. Tak też zrobiono na Sieniusze między Cześnikami a Cześnikami-Kolonią.

Co robią bobry? – Podgryzają drzewa i budują tamę na rzece – mówi **Anna Sawiniec**, sołtys miejscowości Cześniki-Kolonia w gm. Sitno. – Zarówno gmina, jak i Nadzór Wodny w Hrubieszowie wiedzą, że czasami dają rolnikom popalić.

Rzeka Sieniucha, która tędy płynie, znajduje się pod nadzorem Wód Polskich, drogą powiatową z Jarosławca do Kotlic, przy której żyją bobry, opiekuje się Zarząd Dróg Powiatowych w Zamościu.

Bobry nie przepuszczą

– One nie czynią na razie szkód w pasie drogowym, ale w zeszłym roku zrobiły sobie siedzibę wewnątrz przepustu i musieliśmy interweniować, bo przepust był niedrożny – mówi **Piotr Kuter**, dyrektor ZDP w Zamościu.

Po dopełnieniu formalności, drogowcy założyli przenośne kraty po obu stronach przepustu i skończył się problem. Gdy krata się zapcha, to się ją czyści i zakłada z powrotem na swoje miejsce.

Przepust jest drożny, ale okoliczne łąki dalej są zalewane.

Bóbr nie ma naturalnego wroga, dlatego jego populacja nie jest regulowana, może się swobodnie rozmnażać i... wyrządzać szkody w rolnictwie. Największe szkody pod względem kosztów wyrządza w stawach hodowlanych. Jeśli nie ma możliwości zbudowania żeremia, tworzy je w groblach, a to może doprowadzić do przerwania wałów.

Wańka-wstańka

O tym, że to duży problem dobrze wiedzą władze Miączyna. – Kilka dni temu w Miączynie pogłębiliśmy rów, bo przez bobrze tamy zalewane były pola uprawne i łąki – mówi **Ryszard Borowski**, wójt gminy Miączyn. – Bobry odbudowały się szybciej, niż by się kto spodziewał. Jesteśmy bezradni. Tak jest w Miączynie, Horyszowie, Kotlicach. Bobry to duży kłopot.

Władze samorządowe wraz z sołtysami zwrócili się do właścicielek działek rolnych, przez które przebiegają rowy melioracyjne o ich bieżącą konserwację poprzez wycinanie i uprzątnięcie drzew i krzewów. „Pędy wierzby, łozy, odrosty topól i łyko drzew jest to baza pokarmowa dla bobra europejskiego. Usuwanie ww. drzew krzewów rosnących w rowach może przyczynić się do zmniejszenia populacji bobra, który budując tamy i kopiąc nory przyczynia się do powstawania szkód w rolnictwie" – czytamy w ogłoszeniu.

Bobry dają popalić również w Gdeszynie (gm. Miączyn), Latyczynie (gm. Radecznica), Iłowcu (gm. Skierbieszów), gdzie urządziły sobie tamę pod mostem, a także wielu innych miejscowościach.

Syzyfowe prace

Jak mówi **Jarosław Kowalczyk**, rzecznik prasowy Regionalnego Zarządu Gospodarki Wodnej PGW Wody Polskie w Lublinie, walka z będącymi pod ochroną bobrami to syzyfowa praca. – Za każdym razem, gdy chcemy rozebrać tamę spiętrzającą wodę czy ściąć nadgryzione przez bobry drzewo, które chyli się ku upadkowi, musimy występować o pozwolenie do Regionalnej Dyrekcji Ochrony Środowiska – wyjaśnia Jarosław Kowalczyk. – To nie koniec, bo jeśli otrzymamy zgodę i rozbierzemy tamę, to na drugi dzień jest już nowa – większa i potężniejsza. Populacja bobra rośnie. Musimy działać z literą prawa tak, aby był wilk syty i owca cała.

Jak się nam udało dowiedzieć, do RDOŚ w Lublinie w ub. roku wpłynęły 52 wnioski o wydanie zezwolenia na rozebranie tam wybudowanych przez bobry, natomiast w tym roku (stan na 11 maja) – 32 wnioski.

Liczebność bobra europejskiego w województwie lubelskim została oszacowana na koniec ub. roku na 10 407 osobników. Lwia część tych gryzoni żyje na Zamojszczyźnie. Jak wynika z danych zamojskich myśliwych, w obwodach łowieckich zinwentaryzowanych jest ponad 500 stanowisk bobrzych, w których może mieszkać łącznie blisko 3 tys. sztuk zwierząt (bobry żyją w rodzinach, w jednej może być od 4 nawet do 10 osobników).

Państwo płaci

W zeszłym roku na całej Lubelszczyźnie bobry narobiły szkód na ponad 960 tys. zł, rok wcześniej było to ponad 1 mln zł, a w 2019 r. – jak nas poinformowała rzeczniczka prasowa RDOŚ w Lublinie **Aleksandra Woźniak-Figurska** – Skarb Państwa musiał wypłacić łącznie ponad 1,5 mln zł tytułem odszkodowań.

Zezwolenie na odstrzał redukcyjny w miejscach, w których bobry powodują znaczne szkody, może wydać dyrektor RDOŚ. – Co z tego, że w zeszłym roku dostaliśmy zgodę na odstrzał 160 sztuk bobrów, skoro nikt nie chce się podjąć tego zadania – żali się wójt Miączyna.

Myśliwi nie umywają rąk, ale twierdzą, że to nie jest takie proste jakby się mogło wydawać. – Czasem trzy noce trzeba poświęcić na to, żeby odstrzelić jednego bobra, a przecież myśliwi nie zajmują się tym zawodowo – mówi zamojski łowczy okręgowy **Wojciech Adamczyk**.

Jego zdaniem, przepisy powinny być doprecyzowane zarówno co do kosztów prowadzonych odstrzałów, jak i późniejszego zagospodarowania bobrzego mięsa.

Rolnicy mają do bobrów anielską cierpliwość, ale podkreślają, że wszystko ma swoje granice.

Leszek Wójtowicz

Groźne bobry

10 lat temu w Bełżcu bóbr pojawił się na jednej z posesji i zaatakował 5-latka. Ugryzione przez bobra w nogę dziecko trafiło do szpitala. W 2021 r. w Żernikach (gm. Ulhówek) bóbr wtargnął do zagrody dla bydła. Był agresywny, atakował krowy. Na miejsce został skierowany zastęp strażaków, który schwytał bobra do metalowej klatki i zabrał z terenu gospodarstwa.

Siedem dekad PGK

ZAMOŚĆ

W tym roku mija 70 lat od momentu utworzenia Miejskiego Przedsiębiorstwa Gospodarki Komunalnej w Zamościu. Z tej okazji 12 maja w Centrum Kultury Filmowej „Stylowy" odbyła się uroczystość wieńcząca obchody jubileuszu miejskiej spółki.

Przez 70 lat spółką kierowało łącznie 15 prezesów i dyrektorów. Obecnie PGK zarządza Małgorzata Bzówka.

Pierwsza siedziba przedsiębiorstwa znajdowała się przy ul. Radzieckiej. W jego skład wchodziły: Zakład Oczyszczania Miasta, hotel, dwie łaźnie oraz pralnia. Ówczesny tabor składał się z 12 koni, 3 beczkowozów, 2 pomp ręcznych, 6 wozów ciężkich i platformy do wywożenia śmieci. W ciągu 7 dekad wiele się zmieniło. Spółka, której jedynym udziałowcem jest miasto Zamość, zatrudnia obecnie ponad 260 pracowników. W zakres podstawowej działalności PGK wchodzą usługi dostarczania wody, odprowadzania i oczyszczania ścieków, odbioru, transportu i zagospodarowania odpadów komunalnych, a także zarządzania cmentarzem komunalnym.

Jeszcze do niedawna w strukturach przedsiębiorstwa działał Zakład Usług Komunalnych. Obecnie na swój własny rachunek – jako spółka-córka – pracuje dla mieszkańców, wykonując usługi w zakresie sprzątania, pielęgnacji zieleni czy zimowego utrzymania dróg.

Jak podkreśla **Małgorzata Bzówka**, prezes PGK w Zamościu, spółka stawia na rozwój i inwestycje. Poszukuje nowych rozwiązań i nieustannie się zmienia, czego przykładem jest inwestowanie w odnawialne źródła energii. Na terenie Regionalnego Zakładu Zagospodarowania Odpadów w Dębowcu powstała instalacja fotowoltaiczna o mocy 1MW.

Priorytetem inwestycyjnym na najbliższe lata jest oczyszczalnia ścieków, która uruchomiona została w 1995 r., a obecnie wymaga kompleksowej modernizacji.

lew

fleszem ZAMOŚĆ

Gmina Łabunie

RĘKODZIEŁO NA WYSTAWIE. W holu Biblioteki Publicznej Gminy Łabunie można oglądać prace plastyczne podopiecznych Centrum Opiekuńczo-Mieszkalnego w Bródku. To rękodzieło kilkunastu osób powstałe pod kierunkiem **Doroty Rycak**, **Justyny Sasyn i Patryka Galanta**. Uczestnicy warsztatów plastycznych spotykają się kilka razy w tygodniu w grupach. Powstają prace tematycznie związane z porą roku, zbliżającymi się świętami itp.

Gmina Nielisz

NOWY PREZES LOT. Wojciech Gardyga został wybrany na prezesa Lokalnej Organizacji Turystycznej „Zamość i Roztocze". Jego zastępcą została dotychczasowa szefowa LOT **Joanna Liberadzka-Duras**. Skład zarządu uzupełniają: **Dominika Witkowska**, **Wojciech Sachajko** i **Piotr Kubina**. Wojciech Gardyga na co dzień pracuje w Urzędzie Gminy Nielisz, gdzie zajmuje się promocją.

Gmina Sułów

KITÓW PAMIĘTA. W poniedziałek (29 maja) w Kitowie zaplanowano uroczystość upamiętniającą rocznicę pacyfikacji tej miejscowości. W programie znajdzie się się Bieg Pamięci Ofiar Pacyfikacji „Kitów 1942", część artystyczna w wykonaniu uczniów SP w Tworyczowie, uroczysta msza święta (godz. 11.45) oraz złożenie wieńców. Chociaż do pacyfikacji doszło 11 grudnia 1942 r., to wspominana jest ona zawsze w drugi dzień Zielonych Świątek. Niemcy wraz z kolonistami z miejscowości Nawóz przybyli do Kitowa pod pretekstem niedostarczonych kontyngentów. Według różnych szacunków, zamordowali od 164 do 174 mieszkańców wioski.

Gmina Zwierzyniec

ROZŚPIEWANE PRZEDSZKOLAKI. Przedszkole Samorządowe im. Wandy Cebrykow w Zwierzyńcu było organizatorem Międzyprzedszkolnego Festiwalu Piosenki. Impreza pod hasłem „Rozśpiewane Roztocze" odbyła się 12 maja w Centrum Kultury i Bibliotece Publicznej w Zwierzyńcu. Jurorzy obejrzeli 24 występy. Spośród najmłodszych wykonawców w wieku 3 lat najlepiej wypadła **Karolina Czekirda** z Przedszkola Samorządowego w Krasnobrodzie oraz zespół Wesołe Misie z Przedszkola Samorządowego w Zwierzyńcu. Wśród 4-latków jurorzy najwyżej ocenili występy **Marceliny Śrutwy** z Niepublicznego Przedszkola „Motylek" w Zwierzyńcu, a w kategorii zespołów pierwsze miejsce zajęły Biedroneczki z tej samej placówki. Za występy 5-latków pierwszą nagrodę otrzymała **Kaja Korzeń** z Samorządowego Przedszkola nr 1 w Biłgoraju, a w kategorii zespołów najlepiej wypadły Sowy Mądre Głowy z Przedszkola Samorządowego w Zwierzyńcu.

lew

eprasa.pl 6d9b04f867

fleszem TOMASZÓW LUB.

POWOŁANIE NA KOLEJNE LATA. Burmistrz **Wojciech Żukowski**, w obecności przewodniczącej Rady Miasta Tomaszów Lubelski **Moniki Pikuły** oraz naczelnika Wydziału Oświaty, Kultury, Sportu i Spraw Społecznych **Zbigniewa Kuczyńskiego**, 10 maja wręczył **Renacie Śrutwie-Krupie** powołanie na stanowisko dyrektora Szkoły Podstawowej nr 2 im. Marszałka Józefa Piłsudskiego w Tomaszowie Lubelskim. Renata Śrutwa-Krupa, po wyłonieniu w drodze konkursu, z dniem 1 września 2023 r. obejmie stanowisko na kolejną kadencję, na okres do 31 sierpnia 2028 r.

JAK BEZPIECZNIE SPĘDZAĆ CZAS? Wydział Prewencji Komendy Powiatowej Policji w Tomaszowie Lubelskim we współpracy z PGE Dystrybucja S.A. Oddział Zamość organizuje konkurs dla dzieci. Udział w nim mogą wziąć uczniowie klas 1-3 szkół podstawowych z powiatu tomaszowskiego. Ich zadaniem jest przygotowanie jednej pracy z wykorzystaniem dowolnej techniki (np. praca plastyczna, zdjęcie), która będzie promowała bezpieczny sposób spędzania wolnego czasu. Gotową pracę trzeba z pomocą osoby dorosłej wysłać razem z kartą zgłoszenia (jest w informacji o konkursie na stronie internetowej KPP Tomaszów Lubelski) do Wydziału Prewencji KPP w Tomaszowie Lubelskim, ul. Stefana Żeromskiego 4, 22-600 Tomaszów Lubelski z dopiskiem: Konkurs „Bezpieczne wakacje na terenie powiatu tomaszowskiego". Na prace konkursowe policjanci czekają do 9 czerwca. Potem je ocenią i zaproszą autorów najlepszych po nagrody rzeczowe i dyplomy.

BIURO INFORMACJI DLA UCHODŹCÓW. Na pewno się przyda, bo w powiecie tomaszowskim azyl znalazło wielu obywateli Ukrainy, którzy uciekli przed wojną. Chodzi o Biuro Informacji dla Uchodźców, które powstało w Tomaszowie Lubelskim przy ul. Aleja Sportowa 8. Działa od 2 maja. Prowadzi działalność informacyjną i poradnictwo prawne dla uchodźców z Ukrainy, przebywających na terenie powiatu. Interesanci są przyjmowani od poniedziałku do piątku od godziny 9 do godziny 12. Prawnik wraz z tłumaczem języka ukraińskiego dyżuruje w każdy piątek od godziny 14 do 17. Utworzenie biura było możliwe dzięki projektowi realizowanemu przez Fundację Rozwoju Centrum Edukacyjno-Kongresowego. Zadanie jest współfinansowane ze środków Polsko-Amerykańskiej Fundacji Wolności w ramach programu Wspieramy Ukrainę, realizowanego przez Fundację Edukacja dla Demokracji.

NAUCZĄ SIĘ PŁYWAĆ W WAKACJE. Zakończono już rekrutację uczniów szkół podstawowych w Tomaszowie do udziału w programie „Umiem pływać!". Od 1 lipca do 31 sierpnia dzieci z klas nauczania początkowego ze szkół prowadzonych przez samorząd będą miały darmowe lekcje nauki pływania na Krytej Pływalni przy OSiR-ze „Tomasovia" (ul. Aleja Sportowa 8). Realizatorem programu jest Tomaszowski Klubu Sportowy „Tomasovia". A naukę pływania dofinansowano ze środków

Powiatowy Dzień Strażaka był doskonałą okazją do nagrodzenia za ofiarną służbę

Medale, awanse i wyróżnienia

POWIAT TOMASZOWSKI

Strażacy z powiatu tomaszowskiego mieli już swoje święto. Uroczystość na ich cześć zorganizowano im 14 maja. Obchody Powiatowego Dnia Strażaka połączono z jubileuszem 100-lecia jednostki OSP w Perespie.

Powiatowy Dzień Strażaka rozpoczęła modlitwa. Mszę w intencji wszystkich strażaków w kościele pw. św. Michała Archanioła sprawowali: proboszcz parafii ks. **Czesław Szczerba** oraz Kanclerz Kurii Diecezjalnej ks. **Sylwester Zwolak**. Po mszy pododdziały, poczty sztandarowe i zaproszeni goście przemaszerowali na plac przy remizie w Perespie. Tam dowódca uroczystości st. kpt. **Mirosław Pitura** złożył meldunek zastępcy lubelskiego komendanta wojewódzkiego PSP w Lublinie – st. bryg. **Mirosławowi Buremu**. Podniesiono flagę państwową na maszt i odegrano hymn narodowy.

– Z okazji jubileuszu 100-lecia, jednostka OSP Perespa uhonorowana została Złotym Znakiem Związku OSP RP. Dekoracji sztandaru dokonał płk. w st. spocz. **Mieczysław Skiba** – członek honorowy Zarządu Głównego ZOSP RP – mówi **Stanisław Kielech**, prezes ZOP ZOSP RP w Tomaszowie Lubelskim.

Ochotnicza Straż Pożarna w Perespie powstała w 1923 roku z inicjatywy Józefa Wójcika, posła na Sejm. On też był pierwszym naczelnikiem jednostki. W tym roku obchodzi 100-lecie istnienia. Przy niej działa drużyna kobieca.

Strażacy dostali też decyzję Komendanta Głównego PSP w Warszawie o włączeniu OSP Perespa do Krajowego Systemu Ratowniczo-Gaśniczego.

Podczas uroczystego apelu zasłużonym strażakom z powiatu tomaszowskiego wręczono ważne wyróżnienia.

Złotym Znakiem Związku OSP RP uhonorowano druha **Wiktora Dudzińskiego** z OSP Bełżec. Medal im. Bolesława Chomicza otrzymał **Grzegorz Mazurkiewicz**, prezes ZOGm. ZOSP RP w Tyszowcach, oraz dh **Władysław Cioch** z OSP Łachowce.

Złote, Srebrne i Brązowe Medale Za Zasługi Dla Pożarnictwa otrzymało ponad 30 strażaków OSP i PSP.

Złote Medale dostali: druhna **Marzena Bogucka** (OSP Perespa), dh **Alfred Krupa**, dh **Krzysztof Piękny** (OSP Perespa), dh **Andrzej Rybak** (OSP Poturzyn), dh **Anna Skroban**, dh **Janusz Szczerba** (OSP Łachowce), dh **Piotr Szuwara** (OSP Perespa), dh **Grzegorz Waliwender** (OSP Podlodów) i dh **Krzysztof Wybranowski** (OSP Perespa).

Srebrnym Medalem zostali wyróżnieni: dh **Przemysław Gala**, dh **Łukasz Grabczuk** (obaj z OSP Nowosiółki), dh **Wojciech Grudowski**, dh **Damian Hejzner**, dh **Adrian Krasoń**, dh **Marcin Krasoń** (trzech strażaków z OSP Podlodów), dh **Jarosław Karczmarczuk** (OSP Zulice), dh **Bartłomiej Kawczyński** (OSP Łaszczów), dh **Sebastian Powroźnik**, dh **Kamil Wybranowski** (OSP Perespa).

Brązowy Medal otrzymali: dh **Kamil Baj** (OSP Krynice), dh **Piotr Baj** (OSP Łaszczów), dh **Marcin Basak** (OSP Huta Dzierążyńska), dh **Łukasz Błajda** (OSP Podhorce), dh **Dawid Borek** (OSP Krynice), dh **Mirosław Buczak**, dh **Krystian Burak** (OSP Ciotusza Stara), dh **Damian Chojna** oraz dh **Wojciech Chojna** (obaj z OSP Lubycza Królewska), dh **Kamil Czernek** (OSP Tarnawatka), dh **Jacek Dzida** (OSP Huta Dzierążyńska), dh **Mateusz Folusiewicz** (OSP Lubycza Król.), druhna **Karolina Gala-Wiśniewska** (OSP Nowosiółki), druhna **Marzena Gancarz** (OSP Telatyn), dh **Andrzej Malinowski** (OSP Jarczów), dh **Artur Mądroń** (OSP Perespa), dh **Damian Pawłowski** (OSP Jarczów), druhna **Izabela Skop** (OSP Nabróż), dh **Edwin Sobczuk** (OSP Nabróż), dh **Grzegorz Szczepaniak**, dh **Mateusz Tytuła** (OSP Podhorce), dh **Dariusz Wołoszyn** (OSP Lubycza Król.), dh **Łukasz Zimoński** (OSP Tarnawatka).

Wręczono również **Złote, Srebrne** i **Brązowe Medale Za Zasługi Dla Pożarnictwa Województwa Lubelskiego.** Złotą Odznakę odebrali dh **Antoni Wawryca** oraz dh **Piotr Grząśko**. Srebrną odznakę – bryg. w st. spocz. **Andrzej Mandziuk Andrzej**, były komendant powiatowy PSP.

Brązową odznakę otrzymali: st. bryg. **Mirosław Michoński** – komendant powiatowy PSP; st. kpt. w st. spocz. **Piotr Chlebicki** – prezes OSP Tomaszów Lub., dh **Mieczysław Koziura** – pracownik UG Tomaszów Lub.; dh **Janusz Myszkowski** – komendant gminny ZOGm. ZOSP RP w Ulhówku.

Przyznano również awanse na wyższe stopnie służbowe i złożono podziękowania za zaangażowanie w niesienie pomocy uchodźcom z Ukrainy. Na wniosek oddziałów gminnych Związku OSP RP wyróżnienia przyznano dh **Markowi Łuszczyńskiemu** (burmistrzowi Lubyczy Król.) oraz dh **Andrzejowi Panasińskiemu** z OSP Rachanie oraz 29 jednostkom OSP z terenu powiatu tomaszowskiego (Rachanie, Siedliska, Lubycza Król., Tomaszów Lub., Szarowola, Przeorsk, Łaszczówka, Jarczów, Gródek, Bełżec I, Bełżec II, Chyże, Brzeziny, Ciotusza Nowa, Ciotusza Stara, Grabowica, Kunki, Łosiniec I, Łosiniec II. Oseredek, Susiec, Telatyn, Poturzyn, Korczmin, Tarnoszyn, Rzeczyca, Ulhówek, Wożuczyn, Łaszczów, Podlodów).

Przy okazji święta strażaków podsumowano Ogólnopolski Strażacki Konkursu Plastyczny ZOSP RP. Laureaci odebrali puchary i nagrody ufundowane przez Starostwo Powiatowe w Tomaszowie Lubelskim i Związek OSP RP.

wd

Powiatowy Dzień Strażaka był świętem wszystkich druhów z powiatu tomaszowskiego. Fot. KP PSP Tomaszów Lub.

Laureaci konkursu strażackiego odebrali nagrody.

Wyprawka będzie droższa

TOMASZÓW LUBELSKI

200 złotych więcej miasto dołoży do przygotowania każdej wyprawki dla Tomaszowskiego Malucha. Od jej wprowadzenia, wartość rzeczy, które znajdowały się w paczce wynosiła 300 zł. Teraz tych pieniędzy nie wystarcza, bo produkty podrożały.

Pamiętając o tym, że narodziny dziecka to nie tylko szczęście, ale i wydatki, miasto Tomaszów Lubelski pomaga rodzicom, fundując im jednorazowe, niezależne od dochodu rodziców, wsparcie rzeczowe tzw. koszyk dla Tomaszowskiego Malucha. Robi to od wiosny 2021 roku. W ten sposób chce też zachęcić swoich mieszkańców do powiększania rodzin, a tym samym zwiększenia ludności miasta.

W Raporcie o stanie miasta Tomaszów Lubelski za rok 2021 zapisano, że na pobyt stały w Tomaszowie Lubelskim na dzień 31 grudnia 2021 roku zameldowanych było 18 298 mieszkańców. Jeszcze rok wcześniej było ich 18 730.

„Od dłuższego czasu możemy zaobserwować tendencję spadkową, jeżeli chodzi o liczbę mieszkańców Tomaszowa Lubelskiego. W roku 2021 urodziło się 125 dzieci (w roku 2020 – 135 dzieci), a zmarło 258 osób (w roku 2020 – 231)" – przeczytamy w raporcie.

Mając jednak nadzieję na lepszy czas i ciesząc się z każdego nowego mieszkańca, miasto rozdaje wspomniane wyprawki.

Żeby taką wyprawkę dostać, wystarczy złożyć w urzędzie stosowny wniosek (jest do pobrania na stronie Urzędu Miasta) i dołączyć do niego potwierdzenie, że mieszka się w Tomaszowie i płaci podatki w miejscowym urzędzie skarbowym. Takim dokumentem może być na przykład kopia pierwszej strony zeznania podatkowego za rok poprzedzający, a także zaświadczenie z Urzędu Skarbowego potwierdzające fakt złożenia zeznania bądź elektroniczne poświadczenie wydane przez elektroniczną skrzynkę podawczą. Nie należy z tym zwlekać. Czas na złożenie takiego wniosku to sześć miesięcy od dnia urodzenia dziecka.

W koszyku rodzice znajdą: okrycie kąpielowe, kocyk, koszulkę, śpiochy, kaftanik, śliniak, czapeczkę, body, ubranko, trzy pieluchy muślinowe, a także gryzaka, butelkę, smoczek, rękawiczki niedrapki, skarpetki, grzechotkę, no i kosz, do którego wszystko to będzie spakowane.

Na zakup tych rzeczy miasto przeznaczało 300 złotych. Teraz będzie wydawało na koszyk 500 zł.

– Wszystko podrożało, stąd też taka decyzja. Zawartość koszyka pozostaje niezmienna – informuje pracownik urzędu miasta.

Radni zgodzili się na taką kwotę, podejmując stosowną uchwałę podczas ostatniej sesji. Młodzi rodzice powinni być tym usatysfakcjonowani. Miasto zachęca, by zgłaszali się po prezenty dla małych tomaszowiaków. Do tej pory od początku istnienia wsparcia otrzymało je 97 osób.

wd

eprasa.pl 6d9b04f867

Ewolucja, szansa na rozwój i „drugie życie”. Dużo nowości, planów – tak o inwestycji mówią jej prowadzący

„Chcemy być ze szpitala dumni”

TOMASZÓW LUBELSKI

Tydzień temu informowaliśmy o otrzymaniu przez szpital powiatowy w Tomaszowie Lubelskim niemal 89 milionów złotych dofinansowania do jego rozbudowy, przebudowy i zakupu wyposażenia. Teraz możemy szerzej opisać inwestycję. Na jej temat rozmawialiśmy z dyrektorem szpitala Dariuszem Gałeckim, starostą tomaszowskim Henrykiem Karwanem i wicestarostą Jarosławem Korzeniem.

Budowa Centralnego Bloku Operacyjnego i Oddziałów Zabiegowych z przebudową istniejących budynków w SP ZOZ w Tomaszowie Lubelskim coraz bliżej.

Premier **Mateusz Morawiecki** zaprosił do Warszawy władze powiatu tomaszowskiego wraz z dyrektorem szpitala i posłem **Tomaszem Zielińskim** 12 maja. Na spotkaniu wręczył im promesę na 88 mln 999 tys. 998 zł. Kilka dni później wojewoda lubelski **Lech Sprawka** podpisał ze starostwem powiatowym w Tomaszowie Lubelskim umowę na przekazanie wspomnianej dotacji. Z kolei w poniedziałek, 22 maja w tomaszowskiej lecznicy zorganizowano event, podczas którego starostwo podpisało umowę ze szpitalem i tym samym przekazało mu prowadzenie inwestycji i pieniądze. Koszt całego zadania to 111 mln 250 tys. zł.

Jarosław Korzeń: To największa inwestycja samorządowa w województwie lubelskim, ale chcę podkreślić, że bez starań i osobistego zaangażowania posła **Tomasza Zielińskiego** to mogłoby być niemożliwe. Poseł przekonał premiera Morawickiego, że jest tu na wschodzie szpital, który działa od wielu lat i jest potrzebny, który podczas pandemii udowodnił jak ważną rolę pełni, bo w Tomaszowie był jedyny oddział zakaźny. Wielu ludziom uratowano tu życie. Za naszej kadencji nikt większej inwestycji nie prowadził. Druga nasza największa inwestycja to droga w Pasiekach (ok. 17 mln zł), Powiatowe Centrum Treningowe będzie kosztowało 9 mln zł, miasto zrobiło basen za 35 mln zł. To wszystko ciągle mniej niż kwota, jaką pozyskaliśmy na szpital. To oddaje skalę przedsięwzięcia.

Henryk Karwan: Ważne jest znaczenie tego zadania. Bo są oczywiście inwestycje drogowe, sportowe, także bardzo ważne, ale inwestycja w zdrowie i rozwój szpitala, któremu groziło zamykanie oddziałów chirurgicznych, to coś najważniejszego.

Dariusz Gałecki: To ogromy sukces, nie tyle mój, ale pracowników szpitala, dyrekcji, pracowników merytorycznych, starostwa, posła. Ta inwestycja będzie miała wpływ na przyszłość szpitala niezależnie od tego, kto będzie dyrektorem. Natomiast to zagwarantuje tej placówce ciągłość funkcjonowania i podnoszenie prestiżu i świadczonych usług. Nie nazywam tego ewolucją, bo to jest już po prostu rewolucja.

Jarosław Korzeń: Chcemy podnieść tomaszowski szpital na wyższy poziom, być z niego dumni. Jest wiele planów na to, żeby nasz szpital z czegoś słynął. Chcemy, żeby jeden z oddziałów był wiodącym.

Czas goni

Henryk Karwan: Zamierzamy jak najszybciej zorganizować przetarg w formule zaprojektuj – wybuduj, żeby podpisać umowy z wykonawcą i po prostu ruszać z kopyta. Niech to się dzieje, bo termin jest krótki – koniec 2025 roku, choć pewnie są jakieś możliwości jego przesuwania, ale nie chcielibyśmy tego robić. Dodatkowo w drodze przetargu będą wyłaniani inspektorzy nadzoru czterech branż: ogólnobudowlanej, sanitarnej, informatycznej i elektrycznej, żeby ich praca była kosztem kwalifikowanym, bo to też nie są małe pieniądze. Oczywiście będzie robił to szpital, w poniedziałek podpisaliśmy umowę i przekazaliśmy dotację. Nie ukrywam jednak, że będziemy się przyglądać inwestycji. Umówiliśmy się na wspólne narady, posiedzenia, będziemy pilotować prace, pilnować harmonogramu, na pewno wydelegujemy pracownika, żeby mieć baczenie na to, jak ten największy projekt jest realizowany. Wszystkim nam na nim zależy, dlatego trzeba dopilnować jakości.

Dariusz Gałecki: Powiat dokłada do tej inwestycji ok. 6 mln zł, szpital ok. 15 mln zł swoich środków. Jesteśmy na etapie wyłaniania inspektorów nadzoru. My będziemy się w całości posiłkowali kredytem, zabezpieczymy go na poziomie naszego dofinansowania. Jesteśmy w trakcie rozmów z bankami, żeby wybrać najkorzystniejszą ofertę.

To był ostatni dzwonek

Jarosław Korzeń: Głównym problemem tomaszowskiego szpitala była i jest jeszcze zabudowa pawilonowa. Z oddziału na oddział trzeba się przemieszczać, wychodząc na zewnątrz. To zagrożenie dla chorych. Przede wszystkim nasze bloki operacyjne nie spełniały już standardów. Są za wąskie korytarze, za małe pomieszczenia itd. Kolejna rzecz to stary sprzęt, który i tak skrupulatnie wymieniamy. Gdybyśmy w takich okolicznościach nie mieli możliwości przeprowadzenia tej inwestycji, to tomaszowski szpital byłby skazany na powolne umieranie.

Dariusz Gałecki: Z końcem tego roku oddziały operacyjne i zabiegowe najpewniej trzeba byłoby zamknąć. A bez nich taki szpital przeistoczyłby się w taki marginalny, niezabiegowy, świadczący usługi dla osób starszych, dzieci.

Nowe lepsze

To na szczęście dla mieszkańców powiatu tomaszowskiego się nie stanie. Jeśli dobrze pójdzie, to za rok wyłoniony wykonawca rozpocznie budowę 5-kondygnacyjnego budynku w miejscu, gdzie obecnie jest parking i trawnik. Będzie to budynek z łącznikami do istniejących obiektów, czyli jeden łącznik do obecnego oddziału chirurgii, drugi do obecnego oddziału internistyczno-kardiologicznego i neurologii. Po to, żeby połączyć je w jednym ciągu komunikacyjnym, żeby pacjenci nie byli przewożeni tak jak teraz, pod gołym niebem. Zdecydowanie poprawi się więc komunikacja w szpitalu.

Nowy budynek ma skupiać pracownie oddziałów zabiegowych, a więc będzie tam oddział chirurgii, laryngologii, ginekologii, położnictwa, trakt porodowy (zaadaptowany w starej części szpitala, w miejscu chirurgii), centralny blok operacyjny z 3 salami operacyjnymi i zapleczem potrzebnym do funkcjonowania (całe piętro), oddział intensywnej terapii i anestezjologii. Z kolei w powierzchni, która się zwolni, znajdzie się oddział rehabilitacji. Nową lokalizację będzie też miała pracownia endoskopowa.

Dariusz Gałecki: Obecnie nie mamy rehabilitacji, ale jesteśmy w trakcie remontu po części byłego oddziału ginekologicznego. Zajmował on dwa skrzydła, teraz jest w jednym miejscu. A w drugim skrzydle w czerwcu uruchomimy rehabilitację. W przyszłości też planujemy otworzenie oddziału poudarowego, bo chcemy leczyć udary, a oddział neurologii mamy. Chcielibyśmy też pozyskać z innych źródeł fundusze na utworzenie pracowni hemodynamiki.

Henryk Karwan: Liczymy na to, że te wszystkie zmiany przyciągną pacjentów oraz kadrę lekarską. Cały czas staramy się o nią. Jako powiat finansujemy stypendia dla studentów 4-6 roku kierunków medycznych. W tym roku chcemy szerzej wyjść z naszą ofertą i promować ją na uczelniach.

wd

Zagra Krzysztof Cugowski

TOMASZÓW LUBELSKI

W sobotę, 20 maja rozpoczęły się Dni Tomaszowa Lubelskiego. Potrwają do 4 czerwca. Ich program jest bardzo bogaty, a na podsumowanie zorganizowane zostaną największe koncerty.

Dni Tomaszowa rozpoczęto warsztatami w Muzeum Regionalnym. Można było poznać „Tajemnice linorytu” i stworzyć własny linoryt pod okiem artysty grafika **Ryszarda Bednarza**. Dni zainaugurował też koncert uczniów Państwowej Szkoły Muzycznej I stopnia im. Andrzeja Cwojdzińskiego. Kolejne wydarzenia będą 27 maja. O godz. 10 w Muzeum Regionalnym kolejny raz „Tajemnice linorytu”, czyli warsztaty prowadzone przez Ryszarda Bednarza (w programie jest też zwiedzanie wystawy twórczości Romana Muchy oraz tworzenie własnego linorytu). Jeśli ktoś przegapił pierwsze, ma okazję to nadrobić.

28 maja o godz. 10 w Muzeum Regionalnym – „Legendy roztoczańskie” – warsztaty kreatywne dla dzieci i młodzieży inspirowane legendami z Roztocza.

30 maja o godz. 10 w parku miejskim będzie Tomaszowski Szach Mat – zawody szachowe dla dzieci o tytuł najlepszego szachisty w Tomaszowie Lubelskim. O godz. 14 na rynku – Roztocze sercem malowane, czyli maluj z artystą – warsztaty malarskie dla dzieci, a o godz. 16 znów w parku otwarte warsztaty taneczne z Zespołem Folklorystycznym Roztocze.

31 maja o godz. 11 w Miejskiej Bibliotece Publicznej zajęcia dla dzieci – Zakręceni w bibliotece.

1 czerwca o godz. 10 w parku Dzień Dziecka: Tomaszowska Kuźnia Talentów, rozstrzygnięcie konkursu ortograficznego, zawody sportowe, animatorzy, zabawy dla dzieci, darmowe dmuchańce. O 16 zacznie się piknik rodzinny, a w MBP wieczór jazzowo-poetycki „Tomaszów dla poezji”.

2 czerwca zostanie rozegrana gra miejska Tomaszowski Escape City, o godz. 10 w parku Cała Polska Czyta Dzieciom. A wieczorem będą koncerty: o godz. 19 Koncert Retro Boys – przeboje Zbigniewa Wodeckiego, o 21 - kino letnie (to w parku). O godz. 21 – Chill przy Czajni, o godz. 21.30 – fireshow w wykonaniu Forge of Fire.

3 czerwca o godz. 16 w parku koncert Zespołu Folklorystycznego Roztocze, o 18 – koncert Retro Boys – Ale festiwale.

4 czerwca na zakończenie do Tomaszowa przyjedzie telewizja. Pokaże miasteczko i to jak mieszkańcy świętują. A tego dnia też będą mieli co robić. O godz. 13 w Muzeum Regionalnym odbędą się warsztaty kreatywne dla młodszych i starszych „Nie lubię sztuki” (w programie zwiedzanie wystawy poplenerowej „Izrael 2022”, budowanie umiejętności „czytania” sztuki oraz tworzenie własnych mini dzieł). O godz. 15.30 na OSiR-ze koncert finałowy Dni Tomaszowa 2023. Zagrają kolejno: Sówka Band, Centrum Muzyczne Tryton, Warsztaty Wokalne TDK, zespół Małe TGD. O godz. 19 wystąpi Mesajah, a o 20.30 Krzysztof Cugowski z Zespołem Mistrzów.

wd

fleszem TOMASZÓW LUB.

Funduszu Zajęć Sportowych dla Uczniów, których dysponentem jest Minister Sportu i Turystyki.

Gmina Telatyn

MOŻESZ ZOSTAĆ REKONSTRUKTOREM! „Jeśli interesuje was historia, szczególnie lokalna i chcielibyście brać udział jako rekonstruktorzy w przedstawianiu jej szerszemu ogółowi, zapraszamy 9 czerwca na Pierwsze Manewry – szkolenia wstępne dla przyszłych rekonstruktorów” – zachęcają członkowie Stowarzyszenia Moje Nowosiółki. W szkoleniu może wziąć udział każdy chętny. Pozna wówczas podstawy wojskowości, dowie się jak wygląda przygotowanie do działań na polu rekonstrukcyjnym. Zobaczy jak wygląda musztra, dowie się więcej o taktyce, strategii. Już następnego dnia uczeń Stowarzyszenia będzie mógł odegrać rolę rekonstruktora w swojej pierwszej rekonstrukcji! Moje Nowosiółki nabór prowadzi do 9 czerwca.

Gmina Tomaszów Lub.

BĘDZIE ZABAWA! 28 maja w Rudzie Wołoskiej zostanie zorganizowany Dzień Wiatru i Dzień Dziecka. Początek imprezy o godz. 14. W programie są występy uczestników Centrum Muzycznego Tryton, zespołu Kalina z Rudy Wołoskiej, a także Hit Hunters i News. Gwiazdą wieczoru będzie zespołu Enjoy. Będzie można pośpiewać, potańczyć, spotkać się ze znajomymi, bliższymi i dalszymi sąsiadami. Na dzieci będzie czekało jeszcze więcej atrakcji: duży plac zabaw, dmuchana zjeżdżalnia, animacje z Centrum Rozrywki „Grawitacja” z Zamościa. KGW Ruda Wołoska zapewni coś do przekąszenia, będzie m.in. grochówka, kiełbaski z grilla, bezpłatna wata cukrowa i lody. Na zakończenie imprezy zaplanowano dyskotekę z didżejem Leszkiem. Patronat medialny nad wydarzeniem objęła redakcja „Kroniki Tygodnia”.

Gmina Krynice

ZESPOŁY, ZGŁASZAJCIE SIĘ! Przegląd Pieśni Ku Czci Serca Jezusowego w Krynicach będzie dopiero 18 czerwca, ale zespoły, które chciałyby zaśpiewać w kościele parafialnym pw. św. Stanisława Biskupa już powinny się przygotowywać. Do 2 czerwca muszą też zgłosić swoją chęć udziału w tym przeglądzie do Gminnego Ośrodka Kultury w Krynicach (regulamin i karta zgłoszenia są zamieszczone na stronie internetowej GOK-u). Jest on zaplanowany po mszy świętej, czyli ok. godz. 12. Tradycyjnie wykonawcy zaprezentują dwie pieśni – jedną ku czci Serca Jezusowego, a drugą dowolną. Czas prezentacji nie może przekroczyć 12 minut.

Gmina Susiec

JAK NOWA. Droga we wsi Huta Szumy jest już oficjalnie po przebudowie. 17 maja dokonano jej odbioru końcowego. Inwestycja kosztowała 1 milion 150 tysięcy 863 złote, a pieniądze na nią wygospodarowała gmina Susiec. Przebudowano drogę na długości 993,5 metrów.

wd

eprasa.pl 6d9b04f867

fleszem BIŁGORAJ

MIĘDZYNARODOWY SUKCES. Kolejny wyjątkowy sukces odnotowała pracownia plastyczna Tęczowa Malarnia działająca w Młodzieżowym Domu Kultury w Biłgoraju. **Amelia Dybiak**, podopieczna **Anny Świcy**, zdobyła nagrodę w XXI Międzynarodowym Konkursie Plastycznym „INNE SPOJRZENIE". Konkurs zorganizowało Ognisko Pracy Pozaszkolnej nr 1 w Sosnowcu, a swoim patronatem Honorowym objął Minister Edukacji i Nauki, Minister Kultury i Dziedzictwa Narodowego oraz Prezydent Miasta Sosnowca. Do tegorocznej edycji zgłoszono 730 prac. Amelka była oceniana w kategorii 10-13 lat. Jej praca to przedstawienie dwóch ptaków siedzących na gałęzi drzewa. Amelka, nie skupiając się na szczegółach, bardzo sugestywnie i ekspresyjnie wykorzystała grubo kładzioną fakturę farb akrylowych, przy jednoczesnym zawężeniu gamy barw. Dzięki temu powstała praca wyjątkowo dojrzała. Uroczyste wręczenie nagród laureatom odbyło się 11 maja.

POCZTÓWKA Z BIŁGORAJA. Miejska i Powiatowa Biblioteka Publiczna w Biłgoraju zaprasza do udziału w konkursie fotograficznym „Pocztówka z Biłgoraja". Skierowany jest on do dzieci i młodzieży szkół podstawowych i średnich oraz osób dorosłych. Tematem konkursu jest ciekawe, „pocztówkowe" przedstawienie współczesnego oblicza miasta Biłgoraja, które w interesujący sposób zaprezentuje go na pocztówce. Fotografie ukazywać powinny współczesny portret miasta (zabytki, parki, skwery, miejsca rekreacji lub współczesną architekturę). Regulamin konkursu oraz szczegóły zgłoszeń: www.bibliotekabilgoraj.pl. Prace konkursowe należy przesłać do 31 maja br.

SZKOŁA INNOWACJI. Podczas gali podsumowującej XI edycję projektu certyfikacji, która odbyła się w Wyższej Szkole Ekonomii i Innowacji w Lublinie, I Liceum Ogólnokształcące im. ONZ w Biłgoraju uhonorowano wyróżnieniami w trzech kategoriach: „Szkoła – Lider Innowacji", „Uczeń – Lider Innowacji" oraz „Innowacyjna Inicjatywa". Wyróżnionym uczniem został **Jakub Rak**, a wyróżnioną inicjatywą – artystyczny projekt „Kosmiczni odkrywcy" realizowany przez uczniów klasy graficznej pod kierunkiem **Anny Dobraczyńskiej**. Honorowy patronat nad projektem certyfikacji szkół objęli: Ministerstwo Edukacji i Nauki, Marszałek Województwa Lubelskiego, Lubelski Kurator Oświaty i Prezydent Miasta Lublin. Od początku konkursu I LO im. ONZ w Biłgoraju było wielokrotnie nagradzane i wyróżniane we wszystkich kategoriach co świadczy o różnorodności podejmowanych działań i wysokim stopniu spełnienia wymagań konkursowych.

Tarnogród

AFERA W BIBLIOTECE. 8 maja w ramach Tygodnia Bibliotek Teatr Młodszych TOK SZOK z Tarnogrodzkiego Ośrodka Kultury wystąpił w Miejskiej Bibliotece Publicznej w Tarnogrodzie ze spektaklem „Afera z bajkami, czyli przygoda w bibliotece". Spektakl opowiadał o świecie, w którym bohaterowie książek zostali zapomniani, ponieważ nikt już prawie

Co kilka lat posesje w Biłgoraju są zalewane

Kto rozwiąże problem podtopień

BIŁGORAJ

Rzeka Czarna Łada niejednokrotnie wystąpiła z koryta, powodując w Biłgoraju zalania i podtopienia. Ostatni raz taka sytuacja miała miejsce w czerwcu dwa lata temu. Mieszkańcy proszą władze miasta o rozwiązanie problemu.

Problem podtopień rozwiązałby zbiornik retencyjny.

Co jakiś czas w Biłgoraju występują podtopienia posesji. Mieszkańcy proszą władze miasta o budowę zbiornika retencyjnego na rzece Czarna Łada. O jego budowie głośno było kilka lat temu. Realizowany miał być w ramach rządowego programu ochrony powodziowej w latach 2012-2015. Wówczas jego koszt szacowano na ok. 40 mln zł. Zajmować miał powierzchnię 100 ha, a jego szacowana pojemności to 2500 tys. metrów sześciennych. Temat ucichł.

Czekając na Wody Polskie

W kwestii jego budowy i podtopień występujących w mieście wypowiedział się burmistrz **Janusz Rosłan** podczas jednego z zebrań Rad Osiedli. Przyznał, że problem nurtujący mieszkańców z pewnością rozwiązałby zbiornik retencyjny na rzece Czarna Łada. Jednak inwestycja ta jest niezwykle kosztowna. Miasta nie stać chociażby na wykupienie gruntów pod jej realizację. Według projektów, zbiornik znajdowałaby się tylko w 1/6 na terenach miasta, a w 5/6 na terenie gminy Biłgoraj. Za inwestycję odpowiadają Wody Polskie, dlatego też samorząd miasta co roku ponawia wniosek o budowę tego zbiornika.

– My jako miasto co roku płacimy spore sumy do Wód Polskich za to, że rzeka Biała Łada i Czarna Łada przyjmuje wody opadowe. Obowiązkiem Wód Polskich jest to wykonać. Jak na razie są jednak ważniejsze sprawy i nie możemy się doprosić rozwiązania tego problemu – twierdzi.

Burmistrz zaznacza, że obecnie budowana jest ulica Spokojna, a wraz z nią wykonany zostanie potężny rów odwadniający, który ma złagodzić sytuację podtopień w całym mieście.

Mieszkańcy skarżą się, że ich posesje są zalewane.

Woda nie ma gdzie wsiąkać

– Musimy mieć świadomość, że to my zabudowaliśmy Biłgoraj i my utwardziliśmy posesje kostką, wybudowaliśmy parkingi, drogi i budujemy kolejne, zabierając przyrodzie miejsca, gdzie woda może naturalnie wsiąkać. Nie miejmy pretensji do przyrody ani do burmistrza, bo odpowiedzialność spoczywa na nas wszystkich. Gdzieś ta woda musi się podziać – twierdzi.

Burmistrz podkreśla, że w ostatnich kilkudziesięciu latach miasto niezwykle rozbudowało się. W miejscach, gdzie obecnie stoją domy, niegdyś były łąki i woda miała gdzie wsiąkać. Dodaje, że rozmawiał z wieloma osobami, które zajmują się projektowaniem kanalizacji deszczowych. Wszyscy zgodnie twierdzą, że nie ma takich możliwości, aby zaprojektować przepusty w taki sposób, aby podczas nawalnego deszczu były w stanie przyjąć i odprowadzić całą wodę.

Burmistrz zachęca mieszkańców do gromadzenia deszczówki i wykorzystywania jej do podlewania chociażby przydomowych ogródków. – Gdyby tak zrobił każdy mieszkaniec, wówczas zjawisko zalewania byłoby łagodniejsze i lżejsze – dodaje. Podkreśla, że miasto nie ma obowiązku odwadniania działek prywatnych oraz przyjmowania wody opadowej z ich terenu. Każdy mieszkaniec ma obowiązek sam ją zagospodarować. **ez**

Pielgrzymowali do św. Stanisława

GÓRECKO KOŚCIELNE

14 maja odbyła się II Pielgrzymka Samorządowców i Sołtysów Powiatu Biłgorajskiego do sanktuarium św. Stanisława Biskupa i Męczennika w Górecku Kościelnym.

Samorządowcy po raz drugi spotkali się w Górecku Kościelnym.

W zięła w niej udział bardzo liczna reprezentacja przedstawicieli władz samorządowych, na czele z członkami zarządu powiatu, burmistrzami, wójtami, przewodniczącymi rad, radnymi oraz sołtysami i radnymi rad osiedlowych.

Gości powitał ks. **Jarosław Kędra**, kustosz sanktuarium. – Cieszę się, że ta pielgrzymka jest kontynuowana i możemy się spotkać ponownie w okolicach naszego odpustu parafialnego, który odbył się 8 maja. Jest to bardzo dobra okazja do tego, aby podziękować wszystkim samorządowcom za pracę i służbę na rzecz miejscowych ludności. Wyrażam wielką radość, że możemy dziękować Panu Bogu za wasz trud – mówił.

Następnie ks. prof. **Sławomir Nowosad** i ks. Jarosław Kędra celebrowali uroczystą mszę św. sprawowaną w intencji samorządowców powiatu biłgorajskiego oraz mieszkańców ziemi biłgorajskiej. – Bardzo dobrze, że jest taka pielgrzymka, bo dzięki niej możemy zauważyć, jak bogate jest nasze życie społeczne. Przynosimy tutaj nasze wszystkie sprawy – troski, podziękowania. Trzeba nam wszystkim uczyć się, że mamy nie tylko obowiązki i powinności osobiste, ale mamy wszyscy obowiązki względem tego, co nazywamy dobrem wspólnym. Chcemy prosić św. Stanisława, aby pomagał nam żyć pięknie, odpowiedzialnie, z całym poświęceniem dla dobra wspólnego, dla lokalnych społeczności – mówił ks. prof. Nowosad.

Organizatorami pielgrzymki byli: starosta biłgorajski **Andrzej Szarlip**, burmistrz Józefowa **Roman Dziura** oraz proboszcz parafii św. Stanisława Biskupa i Męczennika w Górecku. **ez**

Pod okiem kamer

Teren osiedla Ogrody miałby być monitorowany.

BIŁGORAJ

Podczas zebrania Rady Osiedla Ogrody padł pomysł, aby teren wokół bloków był monitorowany. Miałoby to poprawić bezpieczeństwo.

Mieszkańcy osiedla Ogrody twierdzą, że obecnie dochodzi m.in. do aktów wandalizmu czy podrzucania odpadów do kontenerów na śmieci. Ich zdaniem, pod czujnym okiem kamer zamontowanych na blokach byłoby bezpieczniej.

Jak podkreśla **Aleksander Bełżek**, prezes Spółdzielni Mieszkaniowej „Łada", możliwość taka istnieje. – Najważniejszy problem to jakość sprzętu. Przy bloku na ul. Łąkowej od kilku lat mamy zainstalowane kamery monitoringu. Wydawałoby się, że jest to dobry sprzęt, ale jest problem z odczytem zapisu – twierdzi. Dodaje, że sprzęt dobrej jakości kosztuje sporo.

– Nie ma możliwości, aby było śledzenie obrazu na bieżąco. Myślę jednak, że to nie jest konieczne. Ważne, aby można było do kilku dni wstecz odczytać jego zapis w przypadku aktu wandalizmu lub kradzieży – dodaje. Bełżek podkreśla, że na takie przedsięwzięcie zgodę musi wyrazić większość mieszkańców. **ez**

eprasa.pl 6d9b04f867

Przy drogach powiatowych będą budowane chodniki

Pieszy będzie bezpieczny

POW. BIŁGORAJSKI

Przez kilka lat samorząd powiatu biłgorajskiego realizował tzw. program chodnikowy. W tym roku został on zawieszony. W zamian za to władze powiatu chcą skorzystać z rządowych dotacji. W planach jest wybudowanie blisko 6 km chodników.

Od początku tej kadencji samorządu powiatowego realizowany jest Pilotażowy Program Poprawy Bezpieczeństwa Pieszych i Niechronionych Uczestników Ruchu Drogowego, zwany „Programem chodnikowym". Polega on na udzieleniu wsparcia z budżetu powiatu biłgorajskiego samorządom gminnym na budowę chodników i ścieżek rowerowych przy drogach powiatowych.

W tym roku program zostaje zawieszony, a powiat i samorządy gminne chcą skorzystać z rządowej dotacji. – Pojawiła się okazja pozyskania dofinansowania z Rządowego Funduszu Rozwoju Dróg, bezpośrednio na zadania związane z budową chodników, dróg dla pieszych i rowerzystów. Jest więc to inwestycja w poprawę bezpieczeństwa niechronionych uczestników ruchu drogowego, a więc realizacja naszych priorytetów „Programu chodnikowego". Dlatego wsparcie z budżetu powiatu dla gmin na ten rok zawieszamy i podejmujemy się pozyskania środków rządowych – mówi **Tomasz Rogala**, wicestarosta biłgorajski.

Jest szansa, że przy ulicy Bagiennej w Biłgoraju zostanie wybudowany chodnik wraz ze ścieżką rowerową.

Jeśli chodzi o program wsparcia z budżetu powiatu, to maksymalna kwota dofinansowania wynosiła 150 tys. zł, a rządowy program udziela pomocy w wysokości do 50 proc. wartości zadania. – Po rozmowach z samorządami gminnymi stwierdziliśmy, że zadania, które zostaną złożone do Rządowego Funduszu Rozwoju Dróg będą miały wyższą wartość i wyższy zakres realizacji robót, jeśli chodzi o kilometraż. Zapytaliśmy samorządy, które z nich są zainteresowane złożeniem wniosków na budowę chodników przy drogach powiatowych i jak wyglądają kwestie dokumentacji. Pozytywne odpowiedzi uzyskaliśmy od pięciu gmin – wyjaśnia **Andrzej Szarlip**, starosta biłgorajski.

Środki miałyby trafić do miasta Biłgoraja oraz gminy Biłgoraj, Tarnogród, Księżpol i Frampol. Łączna wartość wniosków opiewa na kwotę ponad 5,6 mln zł. W przypadku otrzymania dofinansowania uda się wykonać ponad 5,5 km chodników. – Ten kilometraż różnie rozkłada się na poszczególne gminy. Dla przykładu, wspólnie z miastem Biłgoraj wykonać chcemy – w przypadku otrzymania dofinansowania – ponad 600 m chodnika i ścieżki rowerowej przy ulicy Bagiennej, a gmina Biłgoraj wspólnie z nami chce wybudować około 3,8 km chodnika w miejscowości Bukowa – informuje wicestarosta Rogala.

Współpracę z gminami chwali starosta Szarlip. Podkreśla, że jest ona owocna i przynosi wymierne efekty. W konsekwencji samorządy zapewniają wkład własny, natomiast starostwo obsługę logistyczną, przygotowanie wniosków, kwestie przetargu i prowadzenie inwestycji. **ez**

Zestawienie wniosków złożonych w ramach Rządowego Funduszu Rozwoju Dróg na 2023 rok (chodniki):

I. Budowa drogi dla pieszych w pasie drogi powiatowej Nr 2956L Płusy – Babice w miejscowości Korchów Drugi (gmina Księżpol). Wartość zadania około 360 tys. zł, długość odcinka 412 mb.

II. Budowa drogi dla pieszych i rowerzystów, przejść dla pieszych i przejazdów dla rowerów w pasie drogi powiatowej Nr 2964L ulica Bagienna w Biłgoraju (miasto Biłgoraj). Wartość zadania około 1 mln zł, długość odcinka 623 mb.

III. Budowa drogi dla pieszych w pasie drogi powiatowej Nr 2925L Korytków Duży – Ujście w miejscowości Bukowa (gmina Biłgoraj). Wartość zadania około 3,3 mln zł, długość odcinka 3 812 mb.

IV. Budowa drogi dla pieszych w pasie drogi powiatowej Nr 2937L Luchów Górny – Brzyska Wola w miejscowości Luchów Górny (gmina Tarnogród). Wartość zadania 490 tys. zł, długość odcinka 444 mb.

V. Budowa drogi dla pieszych w pasie drogi powiatowej Nr 2913L Wola Radzięcka – Hedwiżyn w miejscowości Wola Radzięcka (gmina Frampol). Wartość zadania około 520 tys. zł, długość odcinka 628 mb.

fleszem BIŁGORAJ

nie czyta o ich przygodach. Detektywi z rzeczywistego świata chcieli pomóc baśniowym postaciom, ale mogło się to udać tylko z pomocą widzów. Uczniowie Szkoły Podstawowej w Tarnogrodzie, którzy obejrzeli spektakl, zadeklarowali chęć pomocy. Wystarczy czytać książki – tylko i aż.

Tereszpol

CZYTALI POEZJĘ I MALOWALI. 10 maja podsumowano konkurs plastyczny inspirowany poezją **Mieczysława Romanowskiego**, zorganizowany przez Bibliotekę Publiczną Gminy Tereszpol. Przeznaczony był dla uczniów z terenu gminy Tereszpol. Prace oceniała komisja w składzie: **Natalia Czacharowska**, **Elżbieta Jamroz, Dorota Maksymiuk** i postanowiła przyznać następujące miejsca: kategoria klasy IV-VI: I miejsce: **Hanna Budzyńska**, II miejsce: **Gabriela Grela**, wyróżnienie: **Kacper Olekszyk**, **Joanna Kamińska**. Kategoria klasy VII-VIII: I miejsce: **Magdalena Ostasz**, wyróżnienie: **Maja Marzec**. Wręczenie nagród odbędzie się 28 maja o godz. 16 na Wzgórzu Polak, podczas konkursu piosenki powstańczej „W Krwawym Polu". Konkurs plastyczny realizowany był w ramach projektu „Zrzucić przeklęte jarzmo lub zginąć – upamiętnienie Bitwy pod Panasówką z 3 września 1863 roku". Dofinansowano ze środków Biura „Niepodległa" w ramach Programu Dotacyjnego „Powstanie Styczniowe 1863-1864". **ez**

Obwodnica potrzebna, ale mało realna

BIŁGORAJ

O zachodniej obwodnicy Biłgoraja mówi się od kilku lat. Na razie jednak stanęło na planach. Inwestycja odciążyłaby miasto z ruchu samochodowego, jednak jej realizacja jest niezwykle droga.

Mieszkańcy miasta pytają, jakie są szanse na budowę obwodnicy zachodniej miasta. Kilka lat temu odbyły się już konsultacje społeczne dotyczące budowy drogi, podczas których podjęto decyzję o jej przebiegu. Jak dotąd jednak plany nie zostały zmaterializowane. Dlaczego?

Jak tłumaczy burmistrz **Janusz Rosłan**, obecnie nie ma programu, z którego można pozyskać środki na ten cel. – Budową takiej obwodnicy powinien zająć się Urząd Marszałkowski, bo obwodnica powinna być wykonana w ciągu dróg wojewódzkich. Ma ona być naturalnym przedłużeniem drogi wojewódzkiej – mówi. Zaznacza, że koszt inwestycji szacowany jest na 80-120 mln zł.

Włodarz miasta zwraca uwagę, że tereny, przez które miałaby biec droga, nie są w całości objęte Miejscowym Planem Zagospodarowania Przestrzennego. Dlatego też mieszkańcy budują tam swoje domy. Miasto natomiast nie może tego zabronić, mimo że w planach ich działki przeznaczone są pod budowę drogi.

Budowa obwodnicy zachodniej odciążyłaby ruch samochodów w mieście.

– Nie mamy żadnych argumentów prawnych, aby w kwestii działek, które są przewidziane pod budowę obwodnicy zachodniej, nie wydać decyzji o warunkach zabudowy. Ustawa o planowaniu przestrzennym wyraźnie mówi, że jeśli będą spełnione wszystkie przesłanki, urząd nie może takiej decyzji nie wydać – mówi.

To znacznie komplikuje sprawę, gdyż wówczas w grę wchodziłoby wyburzenie domów. – Dla wielu ludzi byłaby to życiowa tragedia. Otrzymaliby oni odszkodowanie, ale dorobek ich życia uległby zniszczeniu – dodaje. Sytuacja taka potęgowałaby koszty, jak również rodziłaby protesty mieszkańców. – Myślimy o tej inwestycji, ale nie wiem, czy będzie nas na nią stać – mówi burmistrz. **ez**

ARTYKUŁ SPONSOROWANY

Poseł Koalicji Obywatelskiej Krzysztof Grabczuk:

Za rządów PiS Polacy zaciskają pasa!

Koalicja Obywatelska ruszyła w Polskę. Jak mówi poseł Krzysztof Grabczuk parlamentarzyści z największej partii opozycyjnej mówią Polakom, w jak trudnej sytuacji znalazł się nasz kraj i tłumaczą, z jakiego powodu mamy drożyznę, wysoką inflację oraz drogie kredyty i dlaczego rząd PiS na to nie reaguje.

- Choć oficjalny termin wyborów parlamentarnych jeszcze nie jest znany, można powiedzieć, że kampania wyborcza już się rozpoczęła. Posłowie Koalicji Obywatelskiej jeżdżą po całym kraju, spotykają się z mieszkańcami. O czym rozmawiacie? – pytamy posła **Krzysztofa Grabczuka**.

- Jako kraj znaleźliśmy się w bardzo trudnej sytuacji. Za rządów PiS Polacy zaciskają pasa. Chcemy, aby wszyscy zdali sobie z tego sprawę, nawet ci, którzy do tej pory wierzyli w propagandę partii rządzącej. Mamy największą w XXI wieku drożyznę, najwyższą inflację, drogie kredyty, a do tego zablokowane fundusze europejskie. To są miliardy złotych. Takie są fakty!

- Co w takim razie zrobi Koalicja Obywatelska, jeśli wygra jesienne wybory do sejmu?

- Przede wszystkim zatrzymamy drożyznę, powstrzymamy inflację, spowodujemy, że kredyty będą tańsze i bardziej dostępne, a co najważniejsze, przywieziemy miliardy z Unii Europejskiej na odbudowę kraju. Z tych pieniędzy skorzystają wszyscy Polacy. Nasz kraj będzie się rozwijał.

- To co pan mówi wydaje się bardzo proste, dlaczego zatem obecny rząd tego nie robi?

- Im wyższa inflacja, tym więcej miliardów dla budżetu państwa i PiS doskonale o tym wie. Wpływ na obecną drożyznę mają przede wszystkim ceny trzech produktów. Są to: ropa naftowa, gaz ziemny i energia elektryczna. Dziś ich ceny na świecie są niższe, niż przed wybuchem wojny w Ukrainie! Polacy natomiast płacą dużo więcej. O tym mówimy na każdym kroku! Spółki skarbu państwa zarabiają miliardy, pracujące w nich osoby związane z PiS dostają milionowe wynagrodzenia, a to wszystko dzieje się kosztem zwykłych obywateli. I chcemy, aby Polacy mieli tego świadomość! Na litrze paliwa Orlen zarabia dziś trzy razy więcej, niż w 2015 roku, kiedy krajem rządziła koalicja PO – PSL.

- Jakie propozycje dla Polaków ma Koalicja Obywatelska?

- Po wygranych wyborach, w co bardzo wierzymy, w pierwszej kolejności doprowadzimy do obniżenia cen paliw, gazu i energii. Dużo naszych propozycji nie obciąża budżetu państwa, w takim stopniu, jak obietnice PiS. Podam przykład. Jeśli przekażemy 1 500 zł „babciowego" dla kobiety, która urodzi dziecko i zdecyduje się na powrót do pracy, to praktycznie te pieniądze wrócą do budżetu państwa w różnego rodzaju podatkach. Chcemy też pomóc przedsiębiorcom, którym dziś PiS dociska pętlę. Zaproponujemy im duże uproszczenie przepisów, płacenie podatków tylko od uregulowanych faktur oraz przejęcie przez ZUS płatności pracowników za zwolnienie lekarskie już od pierwszego dnia. Dziś

pracodawca z tego tytułu ponosi wysokie koszty. Nie dość, że trudno jest znaleźć zastępstwo, to na dodatek musi zapłacić dwa razy więcej.

- Donald Tusk zaproponował, żeby wypłaty z tytułu „800+" oraz dopłaty do kredytów ruszyły już od 1 czerwca br. Skąd na to wziąć pieniądze?

- Program „800+" to jest nic innego, jak oddanie Polakom pieniędzy, które PiS zabrał przez drożyznę i wysoką inflację. To nie wszystko. Dziś rząd Zjednoczonej Prawicy każdego dnia wyrzuca w błoto miliony złotych. W ministerstwach mamy najwięcej w historii zatrudnionych wiceministrów, podsekretarzy stanów, pełnomocników, a kancelaria premiera wydaje dziesięć razy więcej pieniędzy, niż za czasów Donalda Tuska. Nie wspomnę, że na tzw. media publiczne w ostatnich latach wydano około 10 mld zł. Jak to wszystko zsumujemy, wyjdzie nam astronomiczna kwota. My te pieniądze, w przeciwieństwie do PiS, chcemy przeznaczyć dla najbardziej potrzebujących Polaków, jak chociażby na dopłaty do kredytów mieszkaniowych.

(der)

eprasa.pl 6d9b04f867

Naturalny i dziki. Ekologiczny ogród

WARTO WIEDZIEĆ

Naturalna roślinność, idealnie wtapiająca się w lokalny krajobraz. Łąki kwietne, oczko wodne, rabaty kwiatowe i zioła. Takimi cechami wyróżnia się ekologiczny ogród.

Jak stworzyć naturalną przestrzeń do odpoczynku wokół domu? Wystarczy zastosować kilka zasad.

Ekologiczny ogród ma być miejscem, gdzie ingerencja człowieka w naturę jest subtelna. Mamy zaufać przyrodzie i prawom jej rządzącym. Stawiamy na współpracę roślin i zwierząt. Wszystko to w naturalnym dla danego regionu krajobrazie. Unikamy więc roślin egzotycznych. Uważajmy również na gatunki, które są trudne w utrzymaniu, biorąc pod uwagę typ gleby w naszym ogrodzie. Nie posadzimy rośliny lubiącej wilgoć w regionie, gdzie panuje sezonowa susza.

Projektując ekologiczny ogród, pamiętajmy o wydzieleniu strefy budowy. Tam będzie posadowiony dom. Dobierając gatunki drzew, zwróćmy uwagę na otoczenie. Jeśli mieszkamy przy lesie mieszanym lub iglastym, śmiało możemy posadzić iglaki. W innym przypadku wybierzmy sadzonki drzew liściastych, takich jak np. znosząca trudne warunki brzoza. Warto zorientować się, jakie gatunki rosły tu kilkanaście lub kilkadziesiąt lat wcześniej i wrócić do nich. Wtedy odzyskamy dawny styl tego miejsca.

W ekologicznym ogrodzie nie może zabraknąć przestrzeni dla zwierząt i owadów. Pożyteczne gatunki zwalczają te szkodliwe, dzięki czemu nie będziemy musieli walczyć z nimi popularną dziś chemią. Zostawmy więc gałązki jeżowi czy oczko wodne żabom. Stwórzmy łąki kwietne pożytecznym owadom. Biedronki czy bzygi szybko rozprawią się ze szkodnikami. W walce z nieproszonymi gośćmi pomocne okazują się też niektóre rośliny. Na obrzeżach ogrodu posadźmy np. nasturcję, która wabi mszyce, a w środku aksamitki zwalczające nicienie.

Ekologiczny ogród to naturalne rozwiązania. Glebę nawozimy naturalnym kompostem. Wykorzystajmy kurzeniec, węgiel brunatny, mieloną korę czy obornik. Dobrym sposobem jest wyprodukowanie własnego kompostu.

W ekologicznym ogrodzie niewskazane jest ogrodzenie wykonane ze sztucznych materiałów. Doskonałym pomysłem jest kamień, drewno, cegła czy naturalny żywopłot. W żywopłocie znajdą schronienie ptaki, jeśli zdecydujemy się na takie gatunki, jak: buk, dąb, dzika czereśnia, czarny bez, rokitnik czy malina. Jeśli posadzimy klon lub dziką różę, zyskamy filtr przeciw kurzowi i spalinom. Taka kompozycja utrzyma też odpowiednią wilgotność w glebie i podtrzyma jej temperaturę. Ponadto zadbajmy o dekoracje wpisujące się w ekotrend. Mogą to być gliniane donice, drewniane beczki na deszczówkę lub ceramiczna misa na wodę dla ptaków. Najważniejsze, aby stworzyć samowystarczalny ekosystem, w którym nie tylko my poczujemy się jak u siebie.

jlk

REKLAMA

LEGE ARTIS NIERUCHOMOŚCI
22-400 Zamość, ul. Młyńska 17
EKO - DOM - OZE
ZAMOŚĆ MŁYŃSKA
50 m² parter z ogródkiem + piętro z poddaszem 70 m²

www.legeartisnieruchomosci.pl
• FOTOWOLTAIKA • GRUNTOWA POMPA CIEPŁA • REKUPERACJA
605 141 599 793 001 003

REKLAMA

AUTORYZOWANY DEALER
STIHL
SZEROKI WYBÓR KOSIAREK
WIELKA PROMOCJA!!!
-10% upustu

Moc 16,6 KM
RT 5097 Z 17990,-
TRAKTOR OGRODOWY
z 2-cylindrowym silnikiem
ZAMOŚĆ
ul. Ogrodowa 6a , tel. 84 639 97 87
TOMASZÓW LUBELSKI
ul. Piekarska 5B, tel. 84 665 82 44
HRUBIESZÓW
ul. Ludna 15, tel. 84 696 31 76
JACNIA 91 K. KRASNOBRODU
tel. 84 6186 330
www.e-pila.com
RATY 0%

eprasa.pl 6d9b04f867

TV PROGRAM

kronika TYGODNIA — piszemy lepiej dajemy więcej

Program telewizyjny 23 – 29.05.2023

Dzień patriotów

TVP 1, sobota 27.05, godz. 21.30

14 kwietnia 2013 roku. Sierżant Tommy Saunders aresztuje podejrzanego. Policjantowi nie udaje mu się przekonać komisarza Eda Davisa, by następnego dnia zwolnił go z pracy przy organizacji bostońskiego maratonu. Podczas biegu bracia Dzhokhar i Tamerlan Tsarnaev detonują dwie bomby, wywołując panikę wśród uczestników oraz publiczności. W zamachu ranna zostaje m.in. pewna młoda para. Patrick Downes i Jessica Kensky trafiają do różnych szpitali. Lekarze z obu placówek medycznych podejmują decyzję o amputacji nóg u swoich pacjentów. Inny poszkodowany to Steve Woolfenden, ojciec rodziny. W wyniku zamieszania wywołanego eksplozjami traci z oczu synka, Leo. Na szczęście funkcjonariusze zabierają malucha do bezpieczniejszej strefy. Tymczasem na miejsce przybywają agent specjalny FBI, Richard DesLauriers, i komisarz Ed Davis. Wszczynają postępowanie, zaczynają szukać śladów. Pomagają też ludziom, którzy zostali ranni lub rozdzieleni z bliskimi.

Mroczny Rycerz powstaje

TVN, niedziela 28.05, godz. 20.00

Osiem lat temu chroniący się za maską Batmana biznesmen Bruce Wayne podjął decyzję, że będzie żył w ukryciu. Wybrał taką drogę dla dobra mieszkańców Gotham City. On i komisarz Gordon uznali, że zrzucenie winy za śmierć prokuratora okręgowego Harveya Denta na podziwianego superbohatera będzie najlepszym rozwiązaniem. Choć Batman okrył się niesławą, kłamstwo przyniosło oczekiwane efekty. Działalność kryminalistów w Gotham została znacznie ograniczona dzięki ustawie Denta, którą wprowadzono w celu walki z przestępczością. Większość ludzi opłakuje Harveya, jednak ci, którzy znają o nim prawdę, wolą milczeć. Drogo okupiony spokój zostaje zburzony wraz z pojawieniem się przebiegłej kociej włamywaczki. Realizuje ona swój własny cel. Wkrótce jednak okazuje się, że to nie tajemnicza piękność jest prawdziwym zagrożeniem dla bezpieczeństwa. Ujawnia się nieobliczalny terrorysta Bane...

Mroczne wody

TVP 2, niedziela 28.05, godz. 21.05

Adwokat Rob Bilott zajmuje się sprawami największych amerykańskich korporacji. Pewnego dnia odwiedza go farmer Wilbur Tennant i prosi o pomoc. Uważa, że koncern chemiczny DuPont zanieczyszcza wodę w jego okolicy, co doprowadza do zachorowań zarówno wśród trzody, jak i ludzi. By udowodnić prawdziwość swoich słów, powołuje się na wygląd martwych krów, które miały liczne guzy nowotworowe. Robert postanawia przyjrzeć się tej sprawie. Zamierza dowiedzieć się, jakie ekspertyzy przeprowadził koncern i czy rzeczywiście istnieje zagrożenie dla środowiska.

W.E. Królewski romans

TVP 1, niedziela 28.05, godz. 21.20

Nowy Jork, rok 1998. Młoda Wally Winthrop (Abbie Cornish) szuka informacji na temat losów brytyjskiego króla i jego kochanki, amerykańskiej rozwódki. Ponad sześć dekad wcześniej arystokrata Edward VIII rezygnuje z korony dla miłości do Wallis Simpson, kobiety spoza wyższych sfer. Wally, nieszczęśliwa w małżeństwie z Williamem, rozczytuje się w listach, jakie pisywali do siebie słynni kochankowie. Jest gościem na aukcjach, których przedmiotem są rzeczy należące do Edwarda i Wallis. Kobieta odkrywa, że historia ich związku nie zakończyła się pomyślnie. Mimo to, zafascynowana romansem sprzed lat, Wally postanawia zmienić swoje życie. W życiu kobiety pojawia się przystojny rosyjski ochroniarz.

Sztanga i cash

Polsat, niedziela 28.05, godz. 23.30

Miami, 1994 rok. Daniel Lugo pasjonuje się kulturystyką i pracuje w siłowni. Narasta w nim frustracja na myśl o tym, że przez kilka kolejnych dekad będzie robił to samo i nigdy nawet się nie zbliży do poziomu życia, jaki na słonecznej Florydzie prowadzą prawdziwi krezusi. Takim budzącym zazdrość i niechęć bogaczem jest klient klubu fitness Victor Kershaw. Z satysfakcją opowiada on o swoim majątku, nie szczędząc pogardy tym, którym nie poszczęściło się w życiu. Daniel, zainspirowany słowami telewizyjnego guru, wpada na pomysł, by go uprowadzić, zmiękczyć torturami i przejąć majątek. Do realizacji karkołomnego planu dobiera sobie Adriana i Paula - imponujących muskulaturą i niezbyt błyskotliwych.

© www.telepress24.com ✉telepress24@gmail.com

TVP 1

7.00 Transmisja Mszy Świętej
7.30 Kościół z bliska
8.00 Wiadomości, Pogoda
8.10 Kwadrans polityczny
8.25 Informacje kulturalne
8.40 Ranczo s.VI (76) – serial
9.40 Komisarz Alex (214) – serial
10.40 Ojciec Mateusz (112) – serial
11.30 Leśniczówka (721) – serial
12.00 Wiadomości
12.10 Agrobiznes
12.35 Magazyn Rolniczy
12.55 Przedszkole w naturze
14.00 Wspaniałe stulecie (264) – serial
15.00 Wiadomości, Pogoda
15.20 Alarm! – magazyn
15.35 Gra słów. Krzyżówka – /638/
16.05 Dziedzictwo (34) – serial
17.00 Teleexpress, Pogoda
17.20 Jaka to melodia?
17.55 Klan (4167) – telenowela
18.25 Leśniczówka (722) – serial
18.55 Jeden z dziesięciu – teleturniej
19.30 Wiadomości, Pogoda, Sport
20.15 Alarm! – magazyn
20.30 Korona królów. Jagiellonowie (61) – telenowela
21.05 Film dokumentalny
22.15 HIT Prymas. Trzy lata z Tysiąca – dramat, Polska, reż. Teresa Kotlarczyk, wyk. Andrzej Seweryn, Maja Ostaszewska, Zbigniew Zamachowski, Krzysztof Wakuliński, Grzegorz Sikora, Mariusz Benoit
0.05 Resortowe Dzieci
0.35 Ocaleni – reality show
1.40 Magazyn śledczy
2.15 Kolej na miłość – film obyczajowy, Kolumbia, Polska
3.45 Magazyn kryminalny 997
4.30 Zakończenie dnia

TVP 2

5.05 Na sygnale (354) – serial
5.35 M jak miłość (1615) – serial
6.25 CEL, czyli Centrum Edukacji Liderów – reportaż
6.55 Rodzinka.pl (153) – serial
7.30 Pytanie na śniadanie
11.15 Weterynarze z sercem
11.50 Barwy szczęścia (2821) – serial
12.30 Koło fortuny – teleturniej
13.15 Akacjowa 38 (95) – serial
14.05 Va Banque (142) – teleturniej
14.35 Na sygnale (431) – serial
15.10 Wydział kryminalny Kitzbühel (150) – serial
15.50 Przepis dnia
16.00 Koło fortuny – teleturniej
16.35 Familiada (2455) – teleturniej
17.15 Zakazany owoc (222) – serial
18.00 Panorama
18.20 Va Banque (143) – teleturniej
18.45 Akacjowa 38 (96) – serial
19.30 Barwy szczęścia (2821) – serial
20.00 Przepis dnia
20.10 Barwy szczęścia (2822) – serial
20.45 Kulisy serialu
20.55 M jak miłość (1734) – serial
21.55 Na sygnale (462) – serial
22.35 La Bandida (38) – serial
23.35 HIT Wspomnienie lata – film obyczajowy, Polska, reż. Adam Guziński, wyk. Urszula Grabowska, Robert Więckiewicz, Max Jastrzębski, Paulina Angielczyk, Jakub Lustyk
1.15 Vice – dramat, USA, reż. Adam McKay, wyk. Amy Adams, Steve Carell, Christian Bale
3.35 Golda Meir – premier Izraela, Izrael, Niemcy, reż. Sagi Bornstein, Udi Nir, Shani Rozanes
4.35 Zakończenie dnia

POLSAT

6.00 Nowy dzień z Polsat News
8.40 Malanowski i Partnerzy
9.40 Sekrety rodziny
10.40 Dlaczego ja?
11.40 Gliniarze
12.50 Wydarzenia
13.20 Interwencja
13.40 Trudne sprawy
14.40 Dlaczego ja?
15.50 Wydarzenia, Pogoda
16.15 Interwencja
16.30 Na ratunek 112
17.00 Gliniarze
18.00 Pierwsza miłość
18.50 Wydarzenia, Sport, Pogoda
19.25 Gość Wydarzeń

20.05 HIT Ja, robot – film sci - fi, USA, Niemcy, 2004, reż. Alex Proyas, wyk. Will Smith, Bridget Moynahan, Alan Tudyk, James Cromwell
22.40 7 sekund – film sensacyjny, 2005, reż. Simon Fellows, wyk. Wesley Snipes, Tamzin Outhwaite, Tamer Hassan, Pete Lee - Wilson
0.45 Czas zbrodni – thriller, USA, 2011, reż. Ernie Barbarash, wyk. Cuba Gooding Jr, Neal McDonough, Nicki Aycox, Austin Abrams
2.55 Zjedz Alaskę
3.25 Nasz nowy dom
4.25 Kabaretowa Ekstraklasa

TVN

5.50 Uwaga!
6.05 Ukryta prawda
7.00 Doradca smaku
7.05 Kuchenne rewolucje – program kulinarno - rozrywkowy
8.00 Dzień Dobry TVN – magazyn
11.30 Ukryta prawda
12.35 Kuchenne rewolucje – program kulinarno - rozrywkowy
13.40 Szpital – program obyczajowy
14.45 Ukryta prawda
15.50 Kuchenne rewolucje – program kulinarno - rozrywkowy
16.55 Sekrety życia
17.55 Ukryta prawda
19.00 Fakty, Sport, Pogoda
19.55 Uwaga!
20.10 Doradca smaku
20.15 Na Wspólnej – serial
20.55 Milionerzy

21.40 HIT Sherlock Holmes: Gra cieni – film sensacyjny, USA 2011, reż. Guy Ritchie, wyk. Robert Downey Jr, Jude Law, Noomi Rapace, Rachel McAdams, Jared Harris, Stephen Fry
0.15 Superwizjer
1.20 Skazana – serial
2.30 Uprowadzona – serial
3.30 Szpital – program obyczajowy
4.30 Uwaga!
4.50 Zamieszkać na plaży
5.20 Recepta na stary dom

SUPER POLSAT

6.00 SuperLudzie **6.30** Plecak Olliego **7.35** Koralowy obóz **8.30** Hell's Kitchen - Piekielna Kuchnia **10.00** Wydarzenia 24 **10.30** Nasz nowy dom **11.30** 48h. Zaginieni **12.30** Świat według Kiepskich **14.15** Hell's Kitchen - Piekielna Kuchnia **15.50** Wydarzenia **16.10** Więcej wydarzeń **16.20** Gość Wydarzeń 24 **16.55** Nasz nowy dom **17.55** Nasz nowy dom **19.00** Świat według Kiepskich **19.50** Gala Polskiej Ligi Siatkówki **21.30** Faceci w czerni - komedia sci - fi **23.35** Żona na niby - komedia romantyczna **2.00** Tatuśkowie **4.00** Nasz nowy dom **5.00** Na ratunek 112 **5.30** Świat według Kiepskich

TVP SPORT

6.05 Piłka nożna, mecz Polska - Anglia 1973 **8.15** Piłka ręczna kobiet - Puchar Polski - Finał, Gniezno. MKS Zagłębie Lubin - Eurobud JKS Jarosław **10.05** Boks - Megafights **11.10** Piłka nożna - Górnik Zabrze - Pogoń Szczecin **13.25** GOL - felieton **15.15** Hokej na lodzie - MŚ Elity. Szwecja - USA **16.45** Tour de Pologne - kroniki **16.50** Hokej na lodzie - MŚ Elity. Szwecja - USA **17.45** Boks - Gala KnockOut Boxing Night 28, Białystok **19.00** Kazimierz Górski **19.30** Piłka nożna - ME do lat 17 mężczyzn, Węgry 2023. Walia - Polska **22.15** Sportowy Wieczór **1.10** Boks - Gala MB Boxing Night 18

TTV

5.15 Detektywi. Na zlecenie **6.00** Express **6.15** Królowe życia - serial **6.55** Ukryta prawda **7.55** Szpital - program obyczajowy **8.55** Szpital - program obyczajowy **9.55** Gogglebox. Przed telewizorem **11.00** Królowe życia - serial **12.00** Królowe życia - serial **12.40** Ukryta prawda **14.40** Damy i wieśniaczki. Ukraina **15.45** Express **16.05** DeFacto **16.35** Gogglebox. Przed telewizorem **17.45** Express **18.05** Usterka **18.40** Złomowisko PL **19.45** Express **20.05** Życie na kredycie **20.40** Damy i wieśniaczki. PL **21.45** Express **22.00** Zakup w ciemno **23.05** Zakup w ciemno **0.10** Orzeł czy Reszka **1.10** Nic do ukrycia

STOPKLATKA

10.45 M.A.S.H. - serial **11.50** Przygody Merlina - serial **12.50** Katastrofy w przestworzach **14.50** Mega trzęsienie w San Andreas - film katastroficzny, USA **16.45** Czterej pancerni i pies cz. 2 - serial **18.00** Wojny magazynowe **19.00** Łowcy okazji **20.00** Czas zabijania - dramat **23.05** Druga szansa - dramat

TV 4

9.50 Łowcy Skarbów **10.50** Hardkorowy lombard **11.50** Policjantki i Policjanci **12.55** Detektywi w akcji **13.55** STOP Drogówka **15.55** Policjantki i Policjanci **17.00** Łowcy Skarbów **19.00** Policjantki i Policjanci **20.00** Sprawiedliwi - Wydział Kryminalny **21.00** Farma **22.00** Tropiciel - film przygodowy

Wtorek, 23.05

TVN 7

5.00 Szkoła – program obyczajowy
6.55 Szpital – program obyczajowy
7.55 Ukryta prawda
11.00 Idealna niania
11.45 Zagadki losu
12.45 Szpital – program obyczajowy
13.45 Sąd rodzinny
14.45 Tajemnice miłości
15.50 Ukryta prawda
16.50 Zagadki losu
17.55 Ten moment
18.30 Papiery na szczęście – serial
19.00 Ukryta prawda
20.00 HIT Żużel – film obyczajowy, Polska 2020, reż. Dorota Kędzierzawska, wyk. Tomasz Ziętek, Jagoda Porębska, Mateusz Kościukiewicz, Paweł Wilczak
22.30 Godziny szczytu III – film sensacyjny, USA, Niemcy 2007, reż. Brett Ratner, wyk. Chris Tucker, Jackie Chan, Max Von Sydow, Roman Polański
0.10 Kong: Wyspa czaszki - film przygodowy, USA, Chiny 2017, reż. Jordan Vogt – Roberts, wyk. Tom Hiddleston, Samuel L. Jackson, Brie Larson
2.40 Mój sąsiad morderca

PULS

6.00 Kobra – oddział specjalny – serial
8.00 Lombard: Życie pod zastaw
9.00 Rodzinny interes – serial
10.00 Lombard: Życie pod zastaw
11.00 Zaklinaczka duchów – serial
13.00 Lekarze na start – serial
14.00 Lombard: Życie pod zastaw
16.00 Rodzinny interes – serial
17.00 Lekarze na start – serial
17.30 Lekarze na start – serial
18.00 Lombard: Życie pod zastaw
19.00 Lombard: Życie pod zastaw
20.00 HIT Za ciosem – film sensacyjny, USA, Hongkong, Aruba 1998, reż. Hark Tsui, wyk. Jean - Claude Van Damme, Rob Schneider, Lela Rochon
21.50 Brudna sprawiedliwość – thriller, USA 2022, reż. Edward Drake, wyk. Bruce Willis, Devon Sawa, Luke Wilson, Sufe Bradshaw
23.50 Dzielnica strachu – serial
0.50 Lombard: Życie pod zastaw
1.45 Biesiada na cztery pory roku
2.50 Biesiada na cztery pory roku
3.30 Biesiada na cztery pory roku
4.00 Menu na miarę

TRWAM

16.25 Przyroda w Obiektywie **16.40** Z Bożej Apteki **17.00** Święty na każdy dzień **17.10** Prosto o gospodarce **17.30** Zostań Żołnierzem RP **17.45** Muzyczne chwile **17.55** Poczet Wielkich Polaków **18.00** Regina Coeli **18.05** Informacje dnia **18.15** Rozmowy niedokończone **19.25** Święty na każdy dzień **19.30** Każdy maluch to potrafi **19.45** Modlitwa z telefonicznym udziałem dzieci **20.00** Informacje dnia **20.20** Różaniec **20.50** Myśląc Ojczyzna **21.00** Apel Jasnogórski **21.20** Informacje dnia **21.40** Polski Punkt Widzenia **22.00** Tajemnica Enigmy **22.45** Nie bójmy się mówić o raku **23.05** Guadaloupe - żywy obraz

TV6

6.00 Detektywi w akcji **7.00** Medicopter 117 **9.05** Słoneczny patrol **11.00** Galileo **12.05** Miodowe lata **14.00** Policjantki i Policjanci **16.05** Hawaje 5 - 0 **18.05** Miodowe lata **20.00** Galileo **21.00** Agenci NCIS: Los Angeles **23.00** Sprawiedliwi - Wydział Kryminalny **1.00** Ryzykanci **2.00** STOP Drogówka

eprasa.pl 6d9b04f867

TVP 1

7.00 Transmisja Mszy Świętej
7.30 Rodzinny ekspres
8.00 Wiadomości, Pogoda
8.10 Kwadrans polityczny
8.25 Informacje kulturalne
8.40 Ranczo s.VI (77) - serial
9.40 Komisarz Alex (215) - serial
10.35 Ojciec Mateusz (113) - serial
11.30 Leśniczówka (722) - serial
12.00 Wiadomości
12.10 Agrobiznes
12.35 Rok w ogrodzie Extra
12.50 Zwierzęta - Kangury
14.00 Wspaniałe stulecie (265) - serial
15.00 Wiadomości, Pogoda
15.20 Alarm! - magazyn
15.35 Gra słów. Krzyżówka - /639/
16.05 Dziedzictwo (35) - serial
17.00 Teleexpress, Pogoda
17.20 Jaka to melodia?
17.55 Klan (4168) - telenowela
18.25 Leśniczówka (723) - serial
19.00 Jeden z dziesięciu - teleturniej
19.30 Wiadomości, Pogoda, Sport
20.15 Alarm! - magazyn
20.30 Korona królów. Jagiellonowie (62) - telenowela
21.05 Francuski pocałunek - komedia romantyczna, USA, Wielka Brytania, reż. Lawrence Kasdan, wyk. Meg Ryan, Kevin Kline, Timothy Hutton, Jean Reno HIT
23.05 Mój Tata - film dok.
0.10 Nieugięty - film akcji, USA, reż. John Carter, wyk. Cuba Gooding Jr, John Terry, J. K. Simmons, Geraldine Glenn
1.50 Ines, pani mej duszy (3 - 4) - serial
3.45 wojsko - polskie.pl (20)
4.10 Notacje - Wojciech Korzeniowski. Impresario

TVP 2

5.00 Na sygnale (355) - Falstart - serial
5.30 M jak miłość (1616) - serial
6.25 Pożyteczni.pl - magazyn
6.55 Rodzinka.pl (154) - Wiosno wrócisz? - serial
7.30 Pytanie na śniadanie
11.15 Zakochaj się w Polsce
11.50 Barwy szczęścia (2822) - serial
12.30 Koło fortuny - teleturniej
13.15 Akacjowa 38 (96) - serial
14.05 Va Banque (143) - teleturniej
14.35 Na sygnale (432) - Żadnych gwałtownych ruchów - serial
15.10 Wydział kryminalny Kitzbühel (151) - serial
15.50 Przepis dnia
16.00 Koło fortuny - teleturniej
16.35 Familiada (2456) - teleturniej
17.15 Zakazany owoc (223) - serial
18.00 Panorama
18.20 Va Banque (144) - teleturniej
18.45 Akacjowa 38 (97) - serial
19.30 Barwy szczęścia (2822) - serial
20.00 Przepis dnia
20.10 Barwy szczęścia (2823) - serial
20.45 Kulisy serialu
20.55 Na dobre i na złe (886) - serial
22.00 Na sygnale (463) - serial
22.35 La Bandida (39) - serial
23.35 Miłość w Andaluzji - komedia romantyczna, Francja, reż. Stephane Malhuret, wyk. Agustin Galiana, Maud Baecker, Constance Labbe, Victoria Olloqui HIT
1.25 Sanditon (8) - serial
2.30 Koncert na dwoje - film dok.
4.00 Echo serca s.II (22) - serial
4.50 Zakończenie dnia

POLSAT

6.00 Nowy dzień z Polsat News
8.40 Malanowski i Partnerzy
9.40 Sekrety rodziny
10.40 Dlaczego ja?
11.40 Gliniarze
12.50 Wydarzenia
13.20 Interwencja
13.40 Trudne sprawy
14.40 Dlaczego ja?
15.50 Wydarzenia, Pogoda
16.15 Interwencja
16.30 Na ratunek 112
17.00 Gliniarze
18.00 Pierwsza miłość
18.50 Wydarzenia, Sport, Pogoda
19.25 Gość Wydarzeń

20.05 Kochaj albo rzuć - komedia, Polska, 1977, reż. Sylwester Chęciński, wyk. Władysław Hańcza, Wacław Kowalski, Anna Dymna, Irena Karel HIT
22.45 Rok pierwszy - komedia przygodowa, USA, 2009, reż. Harold Ramis, wyk. Jack Black, Michael Cera, Oliver Platt, David Cross
0.50 Wojna płci - film biograficzny, USA, Wielka Brytania, 2017, reż. Jonathan Dayton, Valerie Faris, wyk. Emma Stone, Steve Carell, Andrea Riseborough, Natalie Morales
3.30 Nasz nowy dom
4.40 Disco Gramy

TVN

5.50 Uwaga!
6.05 Ukryta prawda
7.00 Doradca smaku
7.05 Kuchenne rewolucje
8.00 Dzień Dobry TVN - magazyn
11.30 Ukryta prawda
12.35 Kuchenne rewolucje
13.40 Szpital - program obyczajowy
14.45 Ukryta prawda
15.50 Kuchenne rewolucje
16.55 Sekrety życia
17.55 Ukryta prawda
19.00 Fakty, Sport, Pogoda
19.55 Uwaga!
20.10 Doradca smaku
20.15 Na Wspólnej - serial
20.55 Milionerzy

22.00 Na rauszu - film obyczajowy, Dania, Szwecja, Holandia 2020, reż. Thomas Vinterberg, wyk. Mads Mikkelsen, Thomas Bo Larsen, Magnus Millang HIT
0.20 Last Minute - komedia, Polska 2013, reż. Patryk Vega, wyk. Wojciech Mecwaldowski, Aldona Jankowska, Klaudia Halejcio, Bartłomiej Świderski
2.10 Mój agent - serial
3.10 Największe polskie katastrofy
4.10 Uwaga!
4.30 Zamieszkać na plaży
5.00 Recepta na stary dom
5.25 Jak to jest zrobione - serial

SUPER POLSAT

6.00 SuperLudzie **6.30** Plecak Olliego **7.35** Koralowy obóz **8.30** Hell's Kitchen - Piekielna Kuchnia **10.00** Wydarzenia 24 **10.30** Nasz nowy dom **11.30** 48h. Zaginieni **12.30** Świat według Kiepskich **14.15** Hell's Kitchen - Piekielna Kuchnia **15.50** Wydarzenia **16.10** Więcej wydarzeń **16.20** Gość Wydarzeń 24 **16.55** Nasz nowy dom **17.55** Nasz nowy dom **19.00** Świat według Kiepskich **20.00** Doda. 12 kroków do miłości **21.00** Brzydka prawda - komedia romantyczna **23.00** Bez litości 2 - thriller **1.30** Świat według Kiepskich **2.00** Tatuśkowie **3.00** Tatuśkowie **4.00** Nasz nowy dom **5.00** Na ratunek 112

TVP SPORT

7.50 Hokej na lodzie - MŚ Elity. Finlandia - Dania **9.30** Pełnosprawni **10.05** Boks - Megafights Gala Bokserska. Floyd Mayweather - Shane Mosley **11.05** Piłka nożna - Liga Arabska, Al Nasr - Al Shabab **13.15** Piłka nożna - ME do lat 17 kobiet, Estonia 2023 **15.10** Irena Szewińska - reportaż **15.45** Piłka nożna - ME do lat 17 mężczyzn, Węgry 2023. Walia - Polska **17.55** Piłka nożna - Fogo Futsal Ekstraklasa, Finał play - off **19.50** Piłka nożna - ME do lat 17 mężczyzn, Węgry 2023 **21.45** Sportowy Wieczór **22.20** Kolarstwo - Orlen Wyścig Narodów - etap 1. **23.00** Piłka nożna - Fogo Futsal Ekstraklasa, Finał play - off.

STOPKLATKA

10.45 M.A.S.H. - serial **11.50** Przygody Merlina - serial **12.50** Katastrofy w przestworzach **14.50** Burzliwe Seattle - film sci - fi, USA **16.45** Czterej pancerni i pies cz. 3 - serial **18.00** Wojny magazynowe **19.00** Łowcy okazji **20.00** Zaraz wracam - dramat **21.45** Last Minute - komedia **23.20** Drogówka - dramat

TV 4

9.50 Łowcy Skarbów **10.50** Hardkorowy lombard **11.50** Policjantki i Policjanci **12.55** Detektywi w akcji **13.55** STOP Drogówka **15.55** Policjantki i Policjanci **17.00** Łowcy Skarbów **19.00** Policjantki i Policjanci **20.00** Sprawiedliwi - Wydział Kryminalny **21.00** Farma **22.00** Sieć podejrzeń - thriller

Środa, 24.05

TVN 7

5.00 Szkoła - program obyczajowy
6.55 Szpital - program obyczajowy
7.55 Ukryta prawda
11.00 Idealna niania
11.45 Zagadki losu
12.45 Szpital - program obyczajowy
13.45 Sąd rodzinny
14.45 Tajemnice miłości
15.50 Ukryta prawda
16.50 Zagadki losu
17.55 Opowieści małżeńskie
19.00 Ukryta prawda
20.00 Wataha - miniserial
21.05 Godzina zemsty - film sensacyjny, USA 1999, reż. Brian Helgeland, wyk. Mel Gibson, Gregg Henry, Maria Bell, David Paymer, Bill Duke, Deborah Unger, Lucy Liu HIT
23.15 Ślepnąc od świateł - miniserial
0.40 Nico: Ponad prawem - film sensacyjny, USA 1988, reż. Andrew Davis, wyk. Steven Seagal, Pam Grier, Sharon Stone
2.45 Żużel - film obyczajowy, Polska 2020, reż. Dorota Kędzierzawska, wyk. Tomasz Ziętek, Jagoda Porębska, Mateusz Kościukiewicz, Paweł Wilczak

PULS

6.00 Kobra - oddział specjalny - serial
8.00 Lombard: Życie pod zastaw
9.00 Rodzinny interes - serial
10.00 Lombard: Życie pod zastaw
11.00 Zaklinaczka duchów - serial
13.00 Lekarze na start - serial
14.00 Lombard: Życie pod zastaw
16.00 Rodzinny interes - serial
17.00 Lekarze na start - serial
18.00 Lombard: Życie pod zastaw
19.00 Lombard: Życie pod zastaw
20.00 Herkules - film przygodowy, USA 2014, reż. Brett Ratner, wyk. Dwayne Johnson, Ian McShane, Recce Ritchie, Rufus Sewell HIT
22.00 Trzynasty wojownik - film przygodowy, USA 1999, reż. John McTiernan, wyk. Antonio Banderas, Vladimir Kulich, Diane Venora, Dennis Storh?i
0.05 Dzielnica strachu - serial
1.05 Lombard: Życie pod zastaw
2.00 Biesiada na cztery pory roku
2.40 Z archiwum policji
3.05 Taki jest świat
3.55 Szalone fabryki polskiej muzyki!

TRWAM

13.30 Msza święta **14.20** Muzyczne chwile **14.30** Koncert **15.50** Ma się rozumieć **16.00** Informacje dnia **16.10** Na zdrowie **16.30** Zło dobrem zwyciężaj! Historia Mayerling **17.00** Po stronie prawdy **17.50** Muzyczne chwile **17.55** Poczet Wielkich Polaków **18.00** Regina Coeli **18.05** Informacje dnia **18.15** Rozmowy niedokończone **19.25** Święty na każdy dzień **19.30** Opowieści z Księgi Cnót **20.00** Informacje dnia **20.20** Różaniec **20.50** Myśląc Ojczyzna **21.00** Apel Jasnogórski **21.20** Informacje dnia **21.40** Polski Punkt Widzenia **22.00** Znaleźć, zobaczyć, pochować **22.30** To nic takiego **23.45** Muzyczne chwile

TTV

5.15 Detektywi. Na zlecenie **6.00** Express **6.15** Królowe życia - serial **6.55** Ukryta prawda **7.55** Szpital - program obyczajowy **9.55** Gogglebox. Przed telewizorem **11.00** Królowe życia - serial **12.00** Królowe życia - serial **12.40** Ukryta prawda **14.40** Damy i wieśniaczki. Ukraina **15.45** Express **16.05** DeFacto **16.35** Gogglebox. Przed telewizorem **17.45** Express **18.05** Usterka **18.40** Złomowisko PL **19.45** Express **20.05** Życie na kredycie **20.40** Damy i wieśniaczki. PL **21.45** Express **22.00** Nic do zgłoszenia **23.05** Gogglebox. Przed telewizorem **0.05** Życie na kredycie **0.35** Życie na kredycie **1.10** Damy i wieśniaczki. PL

TV6

6.00 Detektywi w akcji **7.00** Medicopter 117 **9.05** Słoneczny patrol **11.00** Galileo **12.05** Miodowe lata **14.00** Policjantki i Policjanci **16.05** Hawaje 5 - 0 **18.05** Miodowe lata **20.00** Galileo **21.00** Agenci NCIS: Los Angeles **23.00** Sprawiedliwi - Wydział Kryminalny **1.00** Ryzykanci **2.00** STOP Drogówka

TVP 1

7.00 Transmisja Mszy Świętej
7.30 Pełnia Wiary - magazyn
8.00 Wiadomości, Pogoda
8.10 Kwadrans polityczny
8.25 Informacje kulturalne
8.40 Ranczo s.VI (78) - Poród amatorski - serial
9.40 Komisarz Alex (216) - Na śmierć i życie - serial
10.40 Ojciec Mateusz (114) - serial
11.30 Leśniczówka (723) - serial
12.00 Wiadomości
12.10 Agrobiznes
12.35 Magazyn Rolniczy
12.50 Zwierzęta - Ptaki
14.00 Wspaniałe stulecie (266) - serial
15.00 Wiadomości, Pogoda
15.20 Alarm! - magazyn
15.35 Gra słów. Krzyżówka - /640/
16.05 Dziedzictwo (36) - serial
17.00 Teleexpress, Pogoda
17.20 Jaka to melodia?
17.55 Klan (4169) - telenowela
18.25 Leśniczówka (724) - serial
19.00 Jeden z dziesięciu - teleturniej
19.30 Wiadomości, Pogoda, Sport
20.15 Alarm! - magazyn
20.35 Ojciec Mateusz (380) - Ostatni taniec - serial
21.30 Sprawa dla reportera
22.30 Magazyn śledczy
23.10 Magazyn kryminalny 997
0.00 Resortowe Dzieci
0.30 Tanie Dranie - Moroz i Kłopotowski komentują świat
1.10 Krucjata. Prawo serii (10) - serial
2.10 Ines, pani mej duszy (5) - serial
3.10 Ocaleni - reality show
4.10 Magazyn śledczy
4.40 Zakończenie dnia

TVP 2

4.55 Na sygnale (356) - Koniec świata - serial
5.25 M jak miłość (1617) - serial
6.20 Smaki świata
6.55 Rodzinka.pl (155) - Człowiek maszyna - serial
7.30 Pytanie na śniadanie
11.10 Przyrodnik na tropie - Gawron - cykl dok.
11.45 Barwy szczęścia (2823) - serial
12.30 Koło fortuny - teleturniej
13.15 Akacjowa 38 (97) - serial
14.05 Va Banque (144) - teleturniej
14.35 Na sygnale (433) - Terapia małżeńska - serial
15.10 Wydział kryminalny Kitzbühel (152) - serial
15.50 Przepis dnia
16.00 Koło fortuny - teleturniej
16.35 Familiada (2458) - teleturniej
17.15 Zakazany owoc (224) - serial
18.00 Panorama
18.20 Va Banque (145) - teleturniej
18.45 Akacjowa 38 (98) - serial
19.30 Barwy szczęścia (2823) - serial
20.00 Przepis dnia
20.10 Barwy szczęścia (2824) - serial
20.50 Postaw na milion - teleturniej
21.50 La Bandida (40) - serial
22.45 La Bandida (41) - serial
23.40 Cena prawdy - dramat, USA, reż. Rod Lurie, wyk. Kate Beckinsale, Vera Farmiga, Matt Dillon, Alan Alda HIT
1.40 Sofia - film fabularny, Katar, Francja, reż. Meryem Benm'Barek - Alosi, wyk. Maha Alemi, Lubna Azabal, Sarah Perles
3.20 Trzy dni Kondora (13) - serial
4.20 Rodzinka.pl - serial
4.50 Zakończenie dnia

POLSAT

6.00 Nowy dzień z Polsat News
8.40 Malanowski i Partnerzy
9.40 Sekrety rodziny
10.40 Dlaczego ja?
11.40 Gliniarze
12.50 Wydarzenia
13.20 Interwencja
13.40 Trudne sprawy
14.40 Dlaczego ja?
15.50 Wydarzenia, Pogoda
16.15 Interwencja
16.30 Na ratunek 112
17.00 Gliniarze
18.00 Pierwsza miłość
18.50 Wydarzenia, Sport, Pogoda
19.25 Gość Wydarzeń

20.05 Serce nie sługa - komedia romantyczna, Polska, 2018, reż. Filip Zylber, wyk. Roma Gąsiorowska, Paweł Domagała, Magdalena Różczka, HIT
22.10 Mama na obcasach - komediodramat, 2004, reż. Garry Marshall, wyk. Kate Hudson, John Corbett, Joan Cusack, Hayden Panettiere
0.50 Gra o wszystko - dramat biograficzny, Chiny, Kanada, USA, 2017, reż. Aaron Sorkin, wyk. Jessica Chastain, Idris Elba, Kevin Costner, Michael Cera
3.45 Zjedz Alaskę
4.15 Kabaretowa Ekstraklasa

TVN

5.50 Uwaga!
6.05 Ukryta prawda
7.00 Doradca smaku
7.05 Kuchenne rewolucje - program kulinarno - rozrywkowy
8.00 Dzień Dobry TVN
11.30 Ukryta prawda
12.35 Kuchenne rewolucje - program kulinarno - rozrywkowy
13.40 Szpital - program obyczajowy
14.45 Ukryta prawda
15.50 Kuchenne rewolucje - program kulinarno - rozrywkowy
16.55 Sekrety życia
17.55 Ukryta prawda
19.00 Fakty, Sport, Pogoda
19.55 Uwaga!
20.10 Doradca smaku
20.15 Na Wspólnej - serial
20.55 Milionerzy
21.35 Kuchenne rewolucje - program kulinarno - rozrywkowy

22.40 Sztos 2 - komedia sensacyjna, Polska 2012, reż. Olaf Lubaszenko HIT
0.50 Miasto złodziei - film sensacyjny, USA 2010, reż. Ben Affleck, wyk. Ben Affleck, Rebecca Hall, Jon Hamm, Jeremy Renner, Blake Lively, Pete Postlethwaite
3.30 Uwaga!
3.50 Zamieszkać na plaży
4.20 Recepta na stary dom

SUPER POLSAT

6.00 SuperLudzie **6.30** Plecak Olliego **7.35** Koralowy obóz **8.30** Hell's Kitchen - Piekielna Kuchnia **10.00** Wydarzenia 24 **10.30** Nasz nowy dom **11.30** 48h. Zaginieni **12.30** Świat według Kiepskich **14.15** Hell's Kitchen - Piekielna Kuchnia **15.50** Wydarzenia **16.10** Więcej wydarzeń **16.20** Gość Wydarzeń 24 **16.55** Nasz nowy dom **17.55** Nasz nowy dom **19.00** Świat według Kiepskich **20.00** Łowcy nagród **21.00** Zakładnik z Wall Street - film kryminalny **23.05** Terminator: Ocalenie - thriller sci - fi **1.30** Świat według Kiepskich **2.00** Tatuśkowie **3.00** Tatuśkowie **4.00** Nasz nowy dom **5.00** Na ratunek 112

TVP SPORT

6.05 Kolarstwo - Orlen Wyścig Narodów - etap 1. **6.40** RETRO TVP SPORT - siatkówka - Liga Światowa. Polska - Kuba **8.25** Piłka nożna - Fogo Futsal Ekstraklasa, Finał play - off . **10.30** Niezwykłe historie Biało - Czerwonych - Leonid Teliga **11.00** Badminton - Finał Lotto Ekstraligi, Józefosław **13.15** Piłka nożna - Mistrzostwa Europy do lat 17 mężczyzn, Węgry 2023. Podsumowanie występu Polaków **15.15** Hokej na lodzie - MŚ Elity. 1 **21.40** Sportowy Wieczór **22.15** RING TVP SPORT - magazyn **23.05** Kolarstwo - Orlen Wyścig Narodów - etap 2 **23.50** Boks - Gala w Liverpoolu - podsumowanie

STOPKLATKA

9.45 Komisarz Rex - serial **10.45** M.A.S.H. - serial **11.50** Przygody Merlina - serial **12.50** Katastrofy w przestworzach **14.50** Lodowa zagłada 2 - film sci - fi **16.45** Czterej pancerni i pies cz. 4 - serial **18.00** Wojny magazynowe **19.00** Łowcy okazji **20.00** Kiler - komedia sensacyjna **22.05** Pitch Black - horror sci - fi

TV 4

9.50 Łowcy Skarbów **10.50** Hardkorowy lombard **11.50** Policjantki i Policjanci **12.55** Detektywi w akcji **13.55** STOP Drogówka **15.55** Policjantki i Policjanci **17.00** Łowcy Skarbów **19.00** Policjantki i Policjanci **20.00** Sprawiedliwi - Wydział Kryminalny **21.00** Farma **22.00** Królestwo - dramat sensacyjny

Czwartek, 25.05

TVN 7

5.00 Szkoła - program obyczajowy
6.00 Szkoła - program obyczajowy
7.55 Ukryta prawda
11.00 Idealna niania
11.45 Zagadki losu
12.45 Szpital - program obyczajowy
13.45 Sąd rodzinny
14.45 Tajemnice miłości
15.50 Ukryta prawda
16.50 Zagadki losu
17.55 Opowieści małżeńskie
19.00 Ukryta prawda
20.00 Hotel Paradise All Stars - program rozrywkowy
21.00 Nico: Ponad prawem - film sensacyjny, USA 1988, reż. Andrew Davis, wyk. Steven Seagal, Pam Grier, Henry Silva, Daniel Faraldo, Sharon Stone
23.10 Wzgórze krwi - horror, USA, Kanada 2015, reż. Guillermo Del Toro, wyk. Mia Wasikowska, Jessica Chastain HIT
1.40 Pacific Rim: Rebelia - film sci - fi, USA, Wielka Brytania, Chiny, Japonia 2018, reż. Steven S. DeKnight, wyk. John Boyega, Scott Eastwood
3.55 Mój sąsiad morderca

PULS

6.00 Kobra - oddział specjalny - serial
8.00 Lombard: Życie pod zastaw
9.00 Rodzinny interes - serial
10.00 Lombard: Życie pod zastaw
11.00 Zaklinaczka duchów - serial
12.00 Zaklinaczka duchów - serial
13.00 Lekarze na start - serial
13.30 Lekarze na start - serial
14.00 Lombard: Życie pod zastaw
15.00 Lombard: Życie pod zastaw
16.00 Rodzinny interes - serial
17.00 Lekarze na start - serial
17.30 Lekarze na start - serial
18.00 Lombard: Życie pod zastaw
19.00 Lombard: Życie pod zastaw
20.00 Telekamery Tele Tygodnia 2023
22.00 Pan i pani Smith - komedia sensacyjna, USA 2005, reż. Doug Liman, wyk. Adam Brody, Angelina Jolie, Brad Pitt, Vince Vaughn HIT
0.15 Dzielnica strachu - serial
1.15 Lombard: Życie pod zastaw
2.10 Menu na miarę
3.00 Menu na miarę
3.40 Taki jest świat
4.25 Z archiwum policji

TRWAM

15.50 Ma się rozumieć **16.00** Informacje dnia **16.10** Z wędką nad wodę **16.35** Zew natury **17.05** Akademia pro - life **17.15** Muzyczne chwile **17.30** Odpowiedzialni za Kościół **17.55** Poczet Wielkich Polaków **18.00** Regina Coeli **18.05** Informacje dnia **18.15** Rozmowy niedokończone **19.25** Święty na każdy dzień **19.30** Przyjaciele i bohaterowie **20.00** Informacje dnia **20.20** Różaniec **20.50** Głos Polski **21.00** Apel Jasnogórski **21.20** Informacje dnia **21.40** Polski Punkt Widzenia **22.00** Ludwig Maria Grignion de Montfort **22.55** Święty na każdy dzień **23.00** Wędrowiec Polski **23.30** Misja Szczecin - Kipsing

TTV

5.15 Detektywi. Na zlecenie **6.00** Express **6.15** Królowe życia - serial **6.55** Ukryta prawda **7.55** Szpital - program obyczajowy **9.55** Gogglebox. Przed telewizorem **11.00** Królowe życia - serial **12.00** Królowe życia - serial **12.40** Ukryta prawda **14.40** Damy i wieśniaczki. Ukraina **15.45** Express **16.05** DeFacto **16.35** Gogglebox. Przed telewizorem **17.45** Express **18.05** Usterka **18.40** Złomowisko PL **19.45** Express **20.05** Życie na kredycie **20.40** Damy i wieśniaczki. PL **21.45** Express **22.00** Życie na kredycie **22.35** Życie na kredycie **23.10** Kocha, lubi, pasuje **0.10** Dżentelmeni i wieśniacy **1.10** Dobra robota

TV6

6.00 Detektywi w akcji **7.00** Medicopter 117 **9.05** Słoneczny patrol **11.00** Galileo **12.05** Miodowe lata **14.00** Policjantki i Policjanci **16.05** Hawaje 5 - 0 **18.05** Miodowe lata **20.00** Galileo **21.00** Agenci NCIS: Los Angeles **23.00** Sprawiedliwi - Wydział Kryminalny **1.00** Ryzykanci **2.00** STOP Drogówka

eprasa.pl 6d9b04f867

Piątek, 26.05

TVP 1

7.00 Transmisja Mszy Świętej
7.30 Agape Blisko Ciebie
8.00 Wiadomości, Pogoda
8.10 Kwadrans polityczny
8.25 Informacje kulturalne
8.40 Ranczo s.VII (79) – serial
9.40 Komisarz Alex (217) – serial
10.40 Ojciec Mateusz (115) – serial
11.30 Leśniczówka (724) – serial
12.00 Wiadomości
12.10 Agrobiznes
12.35 Magazyn Rolniczy
12.50 Zwierzęta – Ssaki morskie
14.00 Wspaniałe stulecie (267) – serial
15.00 Wiadomości, Pogoda
15.20 Alarm! – magazyn
15.35 Gra słów. Krzyżówka – /641/
16.05 Dziedzictwo (37) – serial
17.00 Teleexpress, Pogoda
17.20 Jaka to melodia?
18.00 Nie ma jak u mamy – koncert z okazji Dnia Matki
19.00 Jeden z dziesięciu – teleturniej
19.30 Wiadomości, Pogoda, Sport
20.15 Alarm! – magazyn
20.35 Krucjata. Prawo serii (11) – serial
21.30 U Pana Boga za miedzą – komedia, Polska, reż. Jacek Bromski, wyk. Andrzej Zaborski, Krzysztof Dzierma, Agnieszka Kotlarska, Grzegorz Heromiński, Emilian Kamiński, Wojciech Solarz, Alicja Bach
23.35 Kres niewinności (3) – serial
0.30 Countdown – film fabularny, USA, reż. Justin Dec, wyk. Elizabeth Lai, Jordan Calloway, Talitha Eliana Bateman
2.10 Pokonać siebie – film obyczajowy, Niemcy

TVP 2

4.55 Na sygnale (357) – serial
5.30 M jak miłość (1618) – serial
6.20 Anna Dymna – spotkajmy się – Anna Kurek
6.55 Rodzinka.pl (156) – serial
7.30 Pytanie na śniadanie
11.10 Smaki świata
11.50 Barwy szczęścia (2824) – serial
12.30 Koło fortuny – teleturniej
13.15 Akacjowa 38 (98) – serial
14.05 Va Banque (145) – teleturniej
14.35 Na sygnale (434) – serial
15.10 Wydział kryminalny Kitzbühel (153) – serial
15.50 Przepis dnia
16.00 Koło fortuny – teleturniej
16.35 Familiada (2460) – teleturniej
17.15 Serial fabularny
18.00 Panorama
18.20 Va Banque (146) – teleturniej
18.45 Akacjowa 38 (99) – serial
19.30 Barwy szczęścia (2824) – serial
20.00 Przepis dnia
20.10 Barwy szczęścia (2825) – serial
20.50 Postaw na milion – teleturniej
21.50 Tak to leciało! (8) – teleturniej
22.55 Kino relaks – Teściowie – komedia, Niemcy, USA, reż. Andrew Fleming, wyk. MIchael Douglas, Ryan Reynolds, Albert Brooks
0.45 Miłość w Andaluzji – komedia romantyczna, Francja, reż. Stephane Malhuret, wyk. Agustin Galiana, Maud Baecker, Constance Labbe, Victoria Olloqui
2.35 Cena prawdy – dramat, USA, reż. Rod Lurie, wyk. Kate Beckinsale, Vera Farmiga, Matt Dillon, Alan Alda
4.35 Rodzinka.pl – serial

TVN 7

5.00 Szkoła – program obyczajowy
6.55 Szpital – program obyczajowy
7.55 Ukryta prawda
11.00 Idealna niania
11.45 Zagadki losu
12.45 Szpital – program obyczajowy
13.45 Sąd rodzinny
14.45 Tajemnice miłości
15.50 Ukryta prawda
16.50 Zagadki losu
17.55 Magia kina – program inne
18.25 Matki, córki, przyjaciółki
19.00 Ukryta prawda
20.00 Hotel Paradise All Stars – program rozrywkowy
21.00 Lepiej późno niż później – komediodramat, USA 2003, reż. Nancy Meyers, wyk. Jack Nicholson, Diane Keaton, Keanu Reeves, Frances McDormand, Amanda Peet
23.40 Ścigany – film sensacyjny, USA 1993, reż. Andrew Davis, wyk. Harrison Ford, Tommy Lee Jones, Jeroen Krabbe, Sela Ward, Julianne Moore
2.20 Hotel Paradise All Stars – program rozrywkowy
3.15 Mój sąsiad morderca

PULS

6.00 Kobra – oddział specjalny – serial
8.00 Lombard: Życie pod zastaw
9.00 Rodzinny interes – serial
10.00 Lombard: Życie pod zastaw
11.00 Zaklinaczka duchów – serial
13.00 Lekarze na start – serial
14.00 Lombard: Życie pod zastaw
16.00 Rodzinny interes – serial
17.00 Lekarze na start – serial
18.00 Lombard: Życie pod zastaw
20.00 Mad Max: Na drodze gniewu – film sci - fi, Australia, RPA, USA 2015, reż. George Miller, wyk. Charlize Theron, Hugh Keays - Byrne, Nicholas Hoult, Rosie Huntington - Whiteley, Tom Hardy, Zoë Kravitz
22.15 G.I. Joe: Odwet – film sensacyjny, USA 2013, reż. Jon M. Chu, wyk. Adrianne Palicki, Bruce Willis, Byung - Hun Lee, Channing Tatum, D.J Cotrona
0.30 Trzynasty wojownik – film przygodowy, USA 1999
2.50 Menu na miarę
3.25 Z archiwum policji
4.00 Menu na miarę
4.35 Z archiwum policji

POLSAT

6.00 Nowy dzień z Polsat News
8.40 Malanowski i Partnerzy
9.40 Sekrety rodziny
10.40 Dlaczego ja?
11.40 Gliniarze
12.50 Wydarzenia
13.20 Interwencja
13.40 Trudne sprawy
14.40 Dlaczego ja?
15.50 Wydarzenia, Pogoda
16.15 Interwencja
16.30 Na ratunek 112
17.00 Gliniarze
18.00 Pierwsza miłość
18.50 Wydarzenia, Sport, Pogoda
19.25 Gość Wydarzeń
20.00 Polsat SuperHit Festiwal 2023 – Radiowy Przebój Roku, 10 – lecie Dawida Kwiatkowskiego
22.00 Polsat SuperHit Festiwal 2023 – Koncert Platynowy, 45 lat zespołu Bajm

23.30 Warcraft: Początek – film fantasy, Chiny, USA, Kanada, Japonia, 2016, reż. Duncan Jones, wyk. Paula Patton, Dominic Cooper, Toby Kebbell
2.00 Hitman. Agent 47 – thriller, USA, Wielka Brytania, Niemcy, 2015, reż. Aleksander Bach, wyk. Rupert Friend, Hannah Ware, Zachary Quinto
4.10 Zjedz Alaskę

TVN

5.50 Uwaga!
6.05 Ukryta prawda
7.00 Doradca smaku
7.05 Kuchenne rewolucje – program kulinarno - rozrywkowy
8.00 Dzień Dobry TVN – magazyn
11.30 Ukryta prawda
12.35 Kuchenne rewolucje – program kulinarno - rozrywkowy
13.40 Szpital – program obyczajowy
14.45 Ukryta prawda
15.50 Kuchenne rewolucje – program kulinarno - rozrywkowy
16.55 Sekrety życia
17.55 Ukryta prawda
19.00 Fakty, Sport, Pogoda
19.50 Uwaga!

20.00 Legion samobójców – film sensacyjny, USA 2016, reż. David Ayer, wyk. Will Smith, Jared Leto, Margot Robbie, Joel Kinnaman, Viola Davis, Ben Affleck
22.35 Obecność – horror, USA 2013, reż. James Wan, wyk. Vera Farmiga, Patrick Wilson, Lili Taylor, Ron Livingston, Shanley Caswell
0.55 Superwizjer
2.05 Na granicy światów – serial
3.05 Szpital – program obyczajowy
4.05 Uwaga!
4.25 Zamieszkać na plaży

TRWAM

15.20 Mocni w Wierze **15.50** Ma się rozumieć **16.00** Informacje dnia **16.10** Siódmy Sakrament **16.40** Prosto o gospodarce **17.00** Ona nigdy nie była sama - Czcigodna Sługa Boża Matka Teresa Kierocińska **17.30** Geopolityka **17.55** Poczet Wielkich Polaków **18.00** Regina Coeli **18.05** Informacje dnia **18.15** Westerplatte Młodych **19.00** Warto zauważyć... **19.30** Brat Franciszek **20.00** Informacje dnia **20.20** Różaniec **20.50** Myśląc Ojczyzna **21.00** Apel Jasnogórski **21.20** Informacje dnia **21.40** Polski Punkt Widzenia **22.00** Rodzina Połanieckich **23.20** Przegląd Katolickiego Tygodnika „Niedziela" **23.25** Regał

SUPER POLSAT

6.00 SuperLudzie **6.30** Plecak Olliego **7.35** Koralowy obóz **8.30** Hell's Kitchen - Piekielna Kuchnia **10.00** Wydarzenia 24 **10.30** Nasz nowy dom **11.30** 48h. Zaginieni **12.30** Świat według Kiepskich **13.20** Z klimatem i z pasją **13.50** Hell's Kitchen - Piekielna Kuchnia **15.50** Wydarzenia **16.10** Więcej wydarzeń **16.20** Gość Wydarzeń 24 **16.55** Nasz nowy dom **17.55** Nasz nowy dom **19.00** Świat według Kiepskich **20.00** Terminator: Ocalenie - thriller sci - fi **22.20** Kokainowy Rick - dramat kryminalny **0.50** Kabaretowa Ekstraklasa **1.00** Backdoor - wyjście awaryjne **2.00** Tatuśkowie **4.00** Nasz nowy dom

TVP SPORT

6.10 Kolarstwo - Orlen Wyścig Narodów - etap 2 **6.50** Siatkówka, mecz Polska - Brazylia 2002 **9.00** Hokej na lodzie - MŚ Elity. 1. **13.10** Boks - Megafights Gala Bokserska. Devon Alexander vs. Marcos Maidana, USA **15.35** Hokej na lodzie - MŚ Elity **16.35** RING TVP SPORT **17.30** Niezwykłe historie Biało - Czerwonych - Chłopcy Stamma **17.50** Boks - Memoriał Feliksa Stamma, Pułtusk - Finały **18.00** Boks - Memoriał Feliksa Stamma, Pułtusk - Finały **22.00** Sportowy Wieczór **22.35** Kolarstwo - Orlen Wyścig Narodów - etap 3 **23.10** Piłka nożna - ME do lat 17 kobiet, Estonia 2023 - Finał.

TTV

5.15 Detektywi. Na zlecenie **6.00** Express **6.15** Królowe życia - serial **6.55** Ukryta prawda **7.55** Szpital - program obyczajowy **9.55** Gogglebox. Przed telewizorem **11.00** Królowe życia - serial **12.00** Królowe życia - serial **12.40** Ukryta prawda **14.40** Damy i wieśniaczki. Ukraina **15.45** Express **16.05** DeFacto **16.35** Gogglebox. Przed telewizorem **17.45** Express **18.05** Usterka **18.40** Złomowisko PL **19.45** Express **20.05** Diabelnie boskie - serial **20.35** Gogglebox. Przed telewizorem **21.45** Express **22.00** Damy i wieśniaczki. PL **23.00** Gogglebox. Przed telewizorem **0.45** Królowe życia - serial **1.30** Gogglebox. Przed telewizorem

STOPKLATKA

7.45 Ogniem i mieczem - film historyczny **11.20** Klątwa Tutenchamona cz. 1 - serial **13.25** Dawca pamięci - dramat sci - fi **15.10** Rejs - komedia obyczajowa **16.45** Czterej pancerni i pies cz. 5 - serial **18.00** Hitler. Upadek - serial **19.00** Kajuńskie gwiazdy lombardu **20.00** Dzień matki - komedia **22.15** Carrie - horror

TV 4

9.00 Pierwsza miłość **9.50** Łowcy Skarbów **10.50** Hardkorowy lombard **11.50** Policjantki i Policjanci **12.55** Detektywi w akcji **13.55** STOP Drogówka **15.55** Policjantki i Policjanci **17.00** Łowcy Skarbów **19.00** Policjantki i Policjanci **20.00** Gwiazdy Kabaretu **21.00** Farma **22.00** Sprawiedliwi - Wydział Kryminalny

TV6

6.00 Detektywi w akcji **7.00** Medicopter 117 **9.05** Słoneczny patrol **11.00** Galileo **12.05** Miodowe lata **14.00** Policjantki i Policjanci **16.05** Hawaje 5 - 0 **18.05** Miodowe lata **20.00** Galileo **21.00** Kryminalne zagadki Miami **23.00** Eksperyment numer 12 - horror **1.00** OKO za OKO **3.00** Benny Hill

Sobota, 27.05

TVP 1

7.00 Transmisja Mszy Świętej
7.40 Rok w ogrodzie
8.05 Rok w ogrodzie Extra
8.20 wojsko – polskie.pl (21)
8.45 Pełnosprawni – magazyn
9.15 Sprawa dla reportera
10.15 Fascynujący świat – Bolero, hit wszech czasów
11.15 Fascynujący Madagaskar – Lasy Północy
11.35 Wiesz czy nie wiesz? – /9/ – teleturniej
12.35 Gwiazdy w południe – Zaproszenie dla rewolwerowca – western, USA, reż. Richard Wilson, wyk. Yul Brynner, Janice Rule, Brad Dexer, Alfred Ryder, George Segal
14.10 Z pamięci – Adam Asnyk
14.25 Okrasa łamie przepisy
14.55 Korona królów. Jagiellonowie (60 – 62) – telenowela
16.20 Korona królów. Jagiellonowie. Taka historia (17)
17.00 Teleexpress, Pogoda
17.35 Ojciec Mateusz (380) – serial
18.25 Kulisy serialu
18.40 Jaka to melodia?
19.30 Wiadomości, Pogoda, Sport
20.15 Alarm! – magazyn
20.35 Komisarz Alex (239) – Zloty gwizdek – serial
21.30 Dzień patriotów – film akcji, USA, reż. Peter Berg, wyk. Mark Wahlberg, Kevin Bacon, John Goodman
23.45 Kolarstwo – Orlen Wyścig Narodów etap 4
23.55 Creed II – film fabularny, USA, reż. Steven Caple Jr
2.15 Podwójne kłopoty – komedia, Czechy, reż. Jakub Sommer

TVP 2

5.15 Barwy szczęścia (2821 – 2823) – serial
7.00 M jak miłość (1733) – serial
7.55 Pytanie na śniadanie
11.30 Rodzinny ekspres
12.05 Tak to leciało! (8) – teleturniej
13.00 60 lat minęło. Największe hity opolskich festiwali
14.00 Familiada – teleturniej
14.35 Koło fortuny – teleturniej
15.10 Szansa na sukces. Opole 2023 – Finał
16.25 Szansa na sukces.
17.15 Tacy byliśmy – Kombi
17.45 Słowo na niedzielę
18.00 Panorama
18.20 Va Banque (148) – teleturniej
18.45 O mnie się nie martw s.I (12) – serial
19.35 Reportaż kulturalny
20.00 Festiwal Muzyki Tanecznej – Kielce – koncert
22.10 Siła marzeń – film fabularny, Wielka Brytania, reż. Tom Harper, wyk. James Harkness, Craig Parkinson Parkinson, Jessie Buckley, Julie Walters
0.00 Świat należy do ciebie – komedia, Francja, reż. Romain Gavras, wyk. Karim Leklou, Isabelle Adjani, Vincent Cassel
1.55 Teściowie – komedia, Niemcy, USA, reż. Andrew Fleming, wyk. MIchael Douglas, Ryan Reynolds, Albert Brooks
3.45 Sofia – film fabularny, Katar, Francja, reż. Meryem Benm'Barek - Alosi, wyk. Maha Alemi, Lubna Azabal, Sarah Perles
5.15 Zakończenie dnia

TVN 7

5.05 Szkoła – program obyczajowy
6.05 Wiza na miłość
7.00 Tom i Jerry Show – animacja
7.30 Lego Ninjago – film przygodowy
9.35 Matki, córki, przyjaciółki
10.10 Ukryta prawda
15.20 Mój przyjaciel delfin – film przygodowy, USA 2011
17.40 Pacific Rim: Rebelia – film, USA, Wielka Brytania, Chiny
20.00 Wodny świat – film przygodowy, USA 1995, reż. Kevin Reynolds, wyk. Kevin Costner, Jeanne Tripplehorn, Dennis Hopper, Tina Majorino, Michael Jeter, Gerard Murphy
22.55 Mroczny Rycerz – film przygodowy, USA, Wielka Brytania 2008, reż. Christopher Nolan, wyk. Christian Bale, Heath Ledger, Aaron Eckhart, Michael Caine, Maggie Gyllenhaal, Gary Oldman, Morgan Freeman
2.00 Godzina zemsty – film sensacyjny, USA 1999, reż. Brian Helgeland, wyk. Mel Gibson, Gregg Henry, Maria Bell, David Paymer, Bill Duke, Lucy Liu
4.05 Hotel Paradise All Stars

PULS

6.00 Kobra – oddział specjalny – serial
7.00 Taki jest świat
7.55 Lekarze na start – serial
10.00 Lombard: Życie pod zastaw
12.00 Lombard: Życie pod zastaw
14.00 Lombard: Życie pod zastaw
16.00 Lombard: Życie pod zastaw
18.00 Lombard: Życie pod zastaw
20.00 Dziedzictwo krwi – thriller, USA, Francja 2016, reż. Jean - François Richet, wyk. Diego Luna, Erin Moriarty, Mel Gibson, Michael Parks, William H. Macy
21.45 Anna – film sensacyjny, Francja, USA, Kanada, Rosja 2019, reż. Luc Besson, wyk. Cillian Murphy, Helen Mirren, Luke Evans, Sasha Luss
0.05 Najwyższy wyrok – film sensacyjny, USA 2012, reż. Keoni Waxman, wyk. Ian Robison, Michael Par..., Steve Austin, Steven Seagal
2.05 Dyżur
2.45 Na jedwabnym szlaku
3.20 Taki jest świat
3.55 Menu na miarę

POLSAT

6.00 Nowy dzień z Polsat News
8.05 Kapitan Majtas: Pierwszy wielki film – film anim.
10.10 Ewa gotuje
10.40 Nasz nowy dom
11.40 Kryptonim Szef Polska
12.40 Bogaty Dom – Biedny Dom
13.40 Polacy za granicą
14.40 Rolnicy. Podlasie
15.45 Więzienie kobiet
17.45 Chłopaki do wzięcia
18.50 Wydarzenia, Sport, Pogoda
19.15 Prezydenci i Premierzy
20.00 Polsat SuperHit Festiwal 2023 – 20 lat Festiwalu Polsatu w Sopocie

23.30 Szybcy i wściekli: Hobbs i Shaw – film sensacyjny, USA, Japonia, 2019, reż. David Leitch, wyk. Dwayne Johnson, Jason Statham, Idris Elba, Vanessa Kirby - Cyber, genetycznie ulepszony anarchista Brixton, przejmuje kontrolę nad bronią biologiczną, która może zmieść z powierzchni Ziemi ludzkość.
2.30 Underworld: Bunt Lykanów – horror, USA, Nowa Zelandia, 2009, reż. Patrick Tatopoulos, wyk. Kate Beckinsale, Michael Sheen, Rhona Mitra, Bill Nighy
4.25 Kabaretowa Ekstraklasa
4.40 Disco Gramy

TVN

5.35 Uwaga!
5.50 Ukryta prawda
6.40 Kuchenne rewolucje – program kulinarno - rozrywkowy
7.30 Polowanie na ogród
8.00 Dzień Dobry TVN – magazyn
11.30 Na Wspólnej Omnibus – serial
13.35 Polowanie na ogród – program ogrodniczy
14.15 Lego Masters
15.55 Lemur zwany Rollo – komedia, Wielka Brytania, USA 1997
17.55 Kuchenne rewolucje – program kulinarno - rozrywkowy
19.00 Fakty, Sport, Pogoda
19.45 Uwaga!
20.00 Azja Express

21.35 Mamma Mia: Here We Go Again! – komedia, USA, Wielka Brytania, Japonia 2018, reż. Ol Parker, wyk. Lily James, Amanda Seyfried, Meryl Streep, Alexa Davies, Julie Walters, Pierce Brosnan, Colin Firth
23.55 Geosztorm – film katastroficzny, USA 2017, reż. Dean Devlin, wyk. Gerard Butler, Jim Sturgess, Abbie Cornish, Alexandra Maria Lara, Ed Harris
2.15 Największe polskie katastrofy
3.15 Szpital – program obyczajowy
4.15 Uwaga!
4.35 Zamieszkać na plaży
5.00 Recepta na stary dom

TRWAM

13.30 Msza święta **14.20** Muzyczne chwile **14.30** Przegląd Katolickiego Tygodnika "Niedziela" **14.35** Kromka chleba **15.00** Z Parlamentu Europejskiego **15.30** Wierzę w Boga **15.45** Muzyczne chwile **16.00** XXIV Pielgrzymka Młodych z Radiem Maryja na Jasną Górę **21.30** Informacje dnia **21.50** Polski Punkt Widzenia **22.15** Jestem gotowy na wszystko... **23.00** Odpowiedzialni za Kościół **23.30** "O. Rafał, kto go nie zna?" **0.00** XXIV Pielgrzymka Młodych z Radiem Maryja na Jasną Górę **1.00** XXIV Pielgrzymka Młodych z Radiem Maryja na Jasną Górę **2.00** XXIV Pielgrzymka Młodych na Jasną Górę

SUPER POLSAT

6.00 SuperLudzie **7.05** Plecak Olliego **8.05** Harmidom **9.00** Koralowy obóz **10.05** #JesteśmyDlaDzieci **10.30** Kopernik była kobietą **11.00** Polacy za granicą **12.00** Świat według Kiepskich **12.30** Kabaretowa Ekstraklasa **12.50** Mamuśka - dramat obyczajowy **15.35** Spider - Man - film sci - fi **18.00** Łowcy nagród **19.00** Świat według Kiepskich **20.00** Gala FEN/Piła **0.00** Siła rażenia - film sensacyjny, USA, Wielka Brytania, Rumunia, 2006, reż. Michael Keusch, wyk. Steven Seagal, Lisa Lovbrand, David Kennedy, Matthew Chambers **2.00** Polsat SuperHit Festiwal 2022 **3.50** Kabaretowa Ekstraklasa **4.00** Nasz nowy dom

TVP SPORT

7.45 Lekkoatletyka - mityng World Athletic Continental Tour, Bronze w Andujar **10.00** Kolarstwo - Orlen Wyścig Narodów - etap 4. **13.15** Hokej na lodzie - MŚ Elity. 1. **15.40** Kajakarstwo - PŚ, Poznań - Dzień 1 **16.55** Piłka nozna - PKO Ekstraklasa, 34.kolejka **19.25** Piłka nozna - PKO Ekstraklasa, 34.kolejka **20.25** Piłka nozna - e - Winner 2.liga, 33 kolejka **21.30** Piłka nozna - e - Winner 2.liga, 33 kolejka **22.30** Sportowy Wieczór **23.10** Kolarstwo - Orlen Wyścig Narodów - etap 4. **23.35** Hokej na lodzie - MŚ Elity. 1. **0.20** Hokej na lodzie - MŚ Elity. 1. **0.55** Hokej na lodzie - MŚ Elity. 1.

TTV

5.00 Gogglebox. Przed telewizorem **6.00** Paloma - serial **7.00** Express **7.20** DeFacto **8.10** Usterka **8.45** Gogglebox. Przed telewizorem **9.45** Express **10.00** Ciężarówką przez Stany **11.00** Nic do zgłoszenia **12.00** Zakup w ciemno **13.55** Dobra robota **14.40** Życie na kredycie **15.45** Express **16.05** Gogglebox. Przed telewizorem **17.15** Rzeczy, których nie nauczył mnie ojciec - serial **17.45** Express **18.05** Kocha, lubi, pasuje **19.15** Diabelnie boskie - serial **19.45** Express **20.00** Damy i wieśniaczki. PL **21.00** Gogglebox. Przed telewizorem **22.00** Damy i wieśniaczki. PL **23.00** Gogglebox. Przed telewizorem

STOPKLATKA

10.00 Hudson i Rex - serial **12.00** Czterej pancerni i pies cz. 5 - 6 - serial **14.25** Rejs - komedia obyczajowa **15.45** Dr Dolittle 2 - komedia familijna **17.35** Kochaj i tańcz - komedia romantyczna **20.00** Głośne hity: Kiler - ów 2 - óch - komedia **22.20** Pocałunek śmierci - film kryminalny

TV 4

6.00 Interwencja **6.20** Fabryka jedzenia **6.50** Galileo **10.50** Gliniarz w przedszkolu 2 - komedia **12.55** Bibliotekarz 2: Tajemnice kopalni króla Salomona - film przygodowy **15.00** STOP Drogówka **17.00** Policjantki i Policjanci **22.00** Sprawiedliwi - Wydział Kryminalny **0.15** Krampus. Duch świąt - horror

TV6

10.00 Dziewczyny z drużyny. Światowa konfrontacja - komedia **12.05** STOP Drogówka **13.05** Romans nie z powieści - komedia **15.00** Wojenna serenada - film wojenny **17.00** Columbo **19.00** Galileo **21.00** Kryminalne zagadki Miami **23.00** Bez litości: Przeprawa - film sensacyjny, Kanada, USA, 2011

eprasa.pl 6d9b04f867

TVP 1

7.00 Transmisja Mszy Świętej
8.00 Tydzień
8.30 Okrasa łamie przepisy
9.05 Artur i zemsta Maltazara – film anim.
10.50 Janosik (1) – serial
11.55 Między ziemią a niebem
12.00 Regina Coeli
12.15 Między ziemią a niebem
12.50 Wspólny dom – serial
13.30 BBC w Jedynce – Wodopój. Afrykańska oaza zwierząt
14.25 Z pamięci – Adam Asnyk
14.35 Komisarz Alex (239) – Złoty gwizdek – serial
15.35 Kopernik – muzyczna opowieść o wielkim uczonym
17.00 Teleexpress, Pogoda
17.40 Wiesz czy nie wiesz? – /9/ – teleturniej
18.40 Jaka to melodia?
19.30 Wiadomości, Pogoda, Sport
20.20 Kres niewinności (4) – serial
21.20 W. E. Królewski romans – film obyczajowy, USA, Wielka Brytania, reż. Madonna, wyk. Abbie Cornish, Andrea Roseborough, James d'Arcy
23.20 Kolarstwo – Orlen Wyścig Narodów – etap 5.
23.30 Dzień patriotów – film akcji, USA, reż. Peter Berg, wyk. Mark Wahlberg, Kevin Bacon, John Goodman
1.50 Creed II – film fabularny, USA, reż. Steven Caple Jr, wyk. Sylvester Stallone, Michael B. Jordan, Dolph Lundgren, Tessa Thompson, Wood Harris
4.10 Jaka to melodia?
5.00 Z pamięci – Adam Asnyk
5.05 Zakończenie dnia

POLSAT

6.00 Nowy dzień z Polsat News
8.35 Rio – film anim.
10.40 Jumanji – film przygodowy
12.55 Asterix i Obelix: W służbie Jej Królewskiej Mości – komedia przygodowa
15.25 Jak rozpętałem II wojnę światową cz. 1 – Ucieczka – komedia, Polska, 1970
17.10 Jak rozpętałem II wojnę światową cz. 2 – Za bronią – komedia, Polska, 1970
18.50 Wydarzenia, Sport, Pogoda
19.30 Państwo w Państwie
20.00 Polsat SuperHit Festiwal 2023 – Sopocki Hit Kabaratowy – Wszystkiego najlepszego!

23.30 Sztanga i cash – komedia kryminalna, USA, 2013, reż. Michael Bay, wyk. Mark Wahlberg, Dwayne Johnson, Anthony Mackie, Tony Shalhoub - Film inspirowany prawdziwymi wydarzeniami, które miały miejsce w Miami w 1994 roku.
2.10 Legion – film fantasy, USA, 2010, reż. Scott Stewart, wyk. Paul Bettany, Adrianne Palicki, Lucas Black, Tyrese Gibson
4.25 Kabaretowa Ekstraklasa
4.40 Disco Gramy

SUPER POLSAT

6.00 Serca dwa **6.30** Serca dwa **7.05** Plecak Olliego **8.05** Harmidom **9.00** Koralowy obóz **10.05** Legenda o Smoku Gnatochrupie - film anim. **10.30** Megamocny i guzik zagłady - film anim. **10.50** Ozzy - film anim. **12.45** Max Steel - film sci - fi **14.45** Faceci w czerni - komedia sci - fi **16.50** Aniołki Charliego: Zawrotna szybkość - komedia sensacyjna **19.00** Świat według Kiepskich **20.05** Spider - Man 2 - film sci - fi **22.45** Pamięć absolutna - thriller sci - fi **1.10** Kabaretowa Ekstraklasa **1.30** Backdoor - wyjście awaryjne **2.00** Polacy za granicą **4.00** Nasz nowy dom **5.00** Na ratunek 112

STOPKLATKA

10.00 Hudson i Rex - serial**12.00** Dr Dolittle 2 - komedia familijna **13.45** Witamy na Hawajach - komediodramat **15.55** Czterej pancerni i pies cz. 7 - 8 - serial **18.00** Poirot: Kot wśród gołębi - film kryminalny **20.00** Reakcja łańcuchowa - thriller **22.05** Czas zabijania - dramat kryminalny

TVP 2

5.50 Barwy szczęścia (2824 – 2825) – serial
7.00 M jak miłość (1734) – serial
7.55 Pytanie na śniadanie
11.50 Festiwal Muzyki Tanecznej – Kielce
14.00 Familiada – teleturniej
14.35 Koło fortuny – teleturniej
15.15 Szansa na sukces. Opole 2023 – Edyta Górniak
16.15 Tak to leciało! – teleturniej
17.15 Na sygnale (461) – serial
18.00 Panorama
18.20 Va Banque (149) – teleturniej
18.55 Na sygnale (462 – 463) – serial
20.00 Postaw na milion – teleturniej
21.05 Mroczne wody – dramat, USA, reż. Todd Haynes, wyk. Mark Ruffalo, Anne Hathaway, Tim Robbins, Bill Pullman
23.25 Wszystko dla mojej matki – dramat, Polska, reż. Małgorzata Imielska, wyk. Zofia Domalik, Maria Sobocińska, Malwina Laska, Magdalena Celmer, Helena Englert, Joanna Połeć, Zuzanna Puławska
1.20 Wspomnienie lata – film obyczajowy, Polska, reż. Adam Guziński, wyk. Urszula Grabowska, Robert Więckiewicz, Max Jastrzębski, Paulina Angielczyk, Jakub Lustyk, Kamil Kucewicz, Dawid Kraszewski, Karol Stala
3.00 Siła marzeń – film fabularny, Wielka Brytania, reż. Tom Harper, wyk. James Harkness, Craig Parkinson Parkinson, Jessie Buckley, Julie Walters
4.45 Zakończenie dnia

TVN

5.50 Uwaga!
6.05 Wyluzuj, Scooby Doo! – serial
6.30 Wyluzuj, Scooby Doo! – serial
7.00 Kuchenne rewolucje
8.00 Dzień Dobry TVN – magazyn
11.30 Co za tydzień
12.15 Azja Express
14.00 MasterChef – Wielkie Grillowanie
15.10 Legion samobójców – film sensacyjny, USA 2016
17.50 Milionerzy
19.00 Fakty, Sport, Pogoda
19.30 Kroniki Roland Garros
19.45 Uwaga!

20.00 Mroczny Rycerz powstaje – film przygodowy, USA, Wielka Brytania 2012, reż. Christopher Nolan, wyk. Christian Bale, Tom Hardy, Marion Cotillard, Anne Hathaway, Michael Caine, Morgan Freeman
23.40 Sherlock Holmes: Gra cieni – film sensacyjny, USA 2011, reż. Guy Ritchie, wyk. Robert Downey Jr, Jude Law, Noomi Rapace, Rachel McAdams
2.25 Kuchenne rewolucje
3.20 Uprowadzona – serial
4.15 Uwaga!
4.35 Zamieszkać na plaży

TVP SPORT

6.55 Piłka nozna - PKO Ekstraklasa, 34.kolejka **9.00** Wioślarstwo - Mistrzostwa Europy, Bled - Finały **11.00** Kolarstwo - Orlen Wyścig Narodów - etap 5. **11.10** Kolarstwo - Orlen Wyścig Narodów - etap 5. **13.55** Kolarstwo - Orlen Wyścig Narodów - etap 5. **14.15** Hokej na lodzie - MŚ Elity. 3 miejsce **16.45** Piłka nozna - Orlen Ekstraliga kobiet, 22. kolejka **19.15** Hokej na lodzie - MŚ Elity. Finał **22.00** Sportowy Wieczór **22.35** Kolarstwo - Orlen Wyścig Narodów - etap 5. **23.10** Kajakarstwo - PŚ, Poznań - Dzień 2 **0.55** Boks - Gala w Coventry. Zyśk - S. Eggington **2.05** Boks - Gala w Mexico City

TV 4

10.45 Mitchellowie kontra maszyny - film anim. **13.00** Bibliotekarz 3: Przeklęty kielich Judasza - film przygodowy **15.00** Lot 93 z Newark - dramat sensacyjny **17.00** Gwiazdy Kabaretu **18.00** Łowcy Skarbów **20.00** R.I.P.D. - Agenci z zaświatów - komedia **22.00** Ostatni rycerze - film przygodowy

Niedziela, 28.05

TVN 7

5.05 Szkoła – program obyczajowy
6.05 Wiza na miłość
7.00 Tom i Jerry Show – animacja
7.35 Hop – komedia, USA 2011
9.35 Ten moment
10.10 Ukryta prawda
15.10 Mój przyjaciel delfin II: Ocalić Mandy – film przygodowy
17.30 Lepiej późno niż później – komediodramat, USA 2003
20.00 Troja – film przygodowy, USA, Wielka Brytania 2004, reż. Wolfgang Petersen, wyk. Brad Pitt, Eric Bana, Orlando Bloom, Diane Kruger, Peter O'Toole, Sean Bean, Brian Cox, Brendan Gleeson, Saffron Burrows
23.25 Szefowie – wrogowie II – komedia, USA 2014, reż. Sean Anders, wyk. Jason Bateman, Jason Sudeikis, Charlie Day, Jennifer Aniston, Kevin Spacey, Jamie Foxx, Chris Pine
1.55 Dusza towarzystwa – komedia, USA 2018, reż. Ben Falcone, wyk. Melissa McCarthy, Gillian Jacobs, Julie Bowen, Debby Ryan, Christina Aguilera
4.10 Druga strona medalu

PULS

5.35 Kobra – oddział specjalny – serial
7.35 Żandarm w Nowym Jorku – komedia, Francja 1965
9.40 Dorwać Smarta – komedia, USA 2008, reż. Peter Segal
11.50 Johnny English. Reaktywacja – komedia, Francja
13.55 Robinson Crusoe – film przygodowy, USA 1997
15.50 W imię króla – film fantasy, USA, Kanada, Niemcy 2007
18.25 Polowanie na prezydenta – film akcji, Wielka Brytania
20.00 Transporter 3 – film akcji, Francja 2008, reż. Olivier Megaton, wyk. Francois Berleand, Jason Statham, Natalya Rudakova, Robert Knepper
22.00 Za ciosem – film sensacyjny, USA, Hong Kong, Aruba 1998, reż. Hark Tsui, wyk. Jean - Claude Van Damme, Rob Schneider, Lela Rochon
23.50 Pan i pani Smith – komedia sensacyjna, USA 2005, reż. Doug Liman, wyk. Adam Brody, Angelina Jolie, Brad Pitt
2.10 Dyżur

TRWAM

16.10 Koncert życzeń **16.50** Polscy werbiści w Brazylii Centralnej **17.00** Zostań Żołnierzem RP **17.15** Muzyczne chwile **17.30** Sól Ziemi **17.55** Poczet Wielkich Polaków **18.00** Regina Coeli **18.05** Informacje dnia **18.15** Rozmowy niedokończone **19.25** Święty na każdy dzień **19.30** Moja katolicka rodzina **20.00** Informacje dnia **20.20** Różaniec **20.50** Myśląc Ojczyzna **21.00** Apel Jasnogórski **21.20** Informacje dnia **21.40** Retrospekcja **21.45** Stan Bezpieczeństwa Państwa **21.55** Święty na każdy dzień **22.00** Wyszyński, zakochany prymas **23.00** Jak my to widzimy **23.30** Tam, gdzie Bóg płacze

TTV

5.00 Paloma - serial **6.00** Express **6.20** DeFacto **7.10** Szpanerskie rezydencje **7.40** Zakup w ciemno **8.40** Gogglebox. Przed telewizorem **9.45** Express **10.00** Gogglebox. Przed telewizorem **11.00** Ciężarówką przez Wietnam **12.00** Zakup w ciemno **13.00** Diabelnie boskie - serial **13.30** Dżentelmeni i wieśniacy **14.40** Gogglebox. Przed telewizorem **15.45** Express **16.05** Gogglebox. Przed telewizorem **17.05** Życie na kredycie **17.45** Express **18.00** Życie na kredycie **18.40** Damy i wieśniaczki. PL **19.45** Express **20.00** Gogglebox. Przed telewizorem **22.00** Rzeczy, których nie nauczył mnie ojciec - serial **22.30** Nasi w mundurach

TV6

6.00 Detektywi w akcji **7.00** Zoo po godzinach **8.00** Columbo **10.00** Wielka ucieczka **12.10** Walentynki na całe życie - komedia romantyczna **14.00** Policjantki i Policjanci **19.00** Galileo **21.00** Agenci NCIS: Los Angeles **23.00** The Box. Pułapka - thriller sci - fi, USA **1.25** Włatcy móch **2.00** Włatcy móch

TVP 1

7.00 Transmisja Mszy Świętej
7.30 Studio Raban – magazyn
8.00 Wiadomości, Pogoda
8.10 Kwadrans polityczny
8.25 Informacje kulturalne
8.40 Ranczo s.VII (80) – serial
9.40 Komisarz Alex (218) – serial
10.40 Ojciec Mateusz (116) – serial
11.30 Leśniczówka (724) – serial
12.00 Wiadomości
12.10 Agrobiznes
12.40 Magazyn Rolniczy
12.55 Wodopój. – Afrykańska oaza zwierząt
14.00 Wspaniałe stulecie (268) – serial
15.00 Wiadomości, Pogoda
15.20 Alarm! – magazyn
15.35 Gra słów. Krzyżówka – /642/
16.05 Dziedzictwo (38) – serial
17.00 Teleexpress, Pogoda
17.20 Jaka to melodia?
17.55 Klan (4170) – telenowela
18.25 Leśniczówka (725) – serial
19.00 Jeden z dziesięciu – teleturniej
19.30 Wiadomości, Pogoda, Sport
20.15 Alarm! – magazyn
20.30 Korona królów. Jagiellonowie (63) – telenowela
21.05 Teatr Telewizji – W małym dworku – spektakl teatralny, reż. Jan Englert, wyk. Jan Englert, Beata Ścibakówna, Michalina Łabacz, Paulina Szostak, Przemysław Stippa, Agata Różycka, Jan Frycz
22.30 Rosyjski akcent w Izraelu
23.35 Balans bieli – magazyn
0.20 Benny Hill – to, co najlepsze – komedia, Wielka Brytania
1.55 W. E. Królewski romans – film obyczajowy, USA
4.00 Jaka to melodia?

POLSAT

6.00 Nowy dzień z Polsat News
8.40 Malanowski i Partnerzy
9.40 Sekrety rodziny
10.40 Dlaczego ja?
11.40 Gliniarze
12.50 Wydarzenia
13.20 Interwencja
13.40 Trudne sprawy
14.40 Dlaczego ja?
15.50 Wydarzenia, Pogoda
16.15 Interwencja
16.30 Na ratunek 112
17.00 Gliniarze
18.00 Pierwsza miłość
18.50 Wydarzenia, Sport, Pogoda
19.25 Gość Wydarzeń

20.05 Mega Hit – Najmro. Kocha, kradnie, szanuje – komedia, Polska, 2019, reż. Mateusz Rakowicz, wyk. Andrzej Andrzejewski, Olga Bołądź, Sandra Drzymalska, Jakub Gierszał, Dorota Kolak, Dawid Ogrodnik, Masza Wągrocka
22.10 Warcraft: Początek – film fantasy, Chiny, USA, Kanada, Japonia, 2016, reż. Duncan Jones, wyk. Paula Patton, Dominic Cooper, Toby Kebbell
1.00 Wydział zabójstw, Hollywood – komedia sensacyjna, USA, 2003, reż. Ron Shelton, wyk. Harrison Ford, Josh Hartnett, Lena Olin, Bruce Greenwood

SUPER POLSAT

6.00 Plecak Olliego **7.00** Koralowy obóz **8.05** Hell's Kitchen - Piekielna Kuchnia **10.00** Wydarzenia 24 **10.30** Nasz nowy dom **11.30** 48h. Zaginieni **12.30** Świat według Kiepskich **14.15** Hell's Kitchen - Piekielna Kuchnia **15.50** Wydarzenia **16.10** Więcej wydarzeń **16.20** Gość Wydarzeń 24 **16.55** Nasz nowy dom **19.00** Świat według Kiepskich **20.05** Górale **20.35** Górale **21.00** Aniołki Charliego - komedia sensacyjna **23.25** Rok pierwszy - komedia przygodowa **1.45** Kabaretowa Ekstraklasa **2.00** Tatuśkowie **3.00** Tatuśkowie **4.00** Nasz nowy dom **5.00** Na ratunek 112 **5.30** Świat według Kiepskich

STOPKLATKA

11.50 Przygody Merlina - serial **12.50** Katastrofy w przestworzach **14.50** Asteroida: Wielkie uderzenie - film katastroficzny **16.45** Czterej pancerni i pies cz. 6 - serial **18.00** Wojny magazynowe **19.00** Łowcy okazji **20.00** Pocałunek śmierci - film kryminalny **22.00** Regulamin zabijania - thriller

TVP 2

5.00 Na sygnale (358) – serial
5.30 M jak miłość (1619) – serial
6.20 Klasztorne smaki według Remigiusza Rączki
6.55 Rodzinka.pl (157) – serial
7.30 Pytanie na śniadanie
10.35 Panorama
10.45 Pytanie na śniadanie
11.15 Okrasa łamie przepisy
11.50 Barwy szczęścia (2825) – serial
12.30 Koło fortuny – teleturniej
13.15 Akacjowa 38 (99) – serial
14.05 Va Banque (149) – teleturniej
14.35 Na sygnale (435) – serial
15.10 Wydział kryminalny Kitzbühel (154) – serial
15.50 Przepis dnia
16.00 Koło fortuny – teleturniej
16.35 Familiada (2457) – teleturniej
17.15 Serial fabularny
18.00 Panorama
18.20 Va Banque (150) – teleturniej
18.45 Akacjowa 38 (100) – serial
19.30 Barwy szczęścia (2825) – serial
20.00 Przepis dnia
20.10 Barwy szczęścia (2826) – serial
20.45 Kulisy serialu
20.55 M jak miłość (1735) – serial
21.55 Na sygnale (464) – serial
22.35 La Bandida (42) – serial
23.35 Midsommar. W biały dzień. – dramat, USA, reż. Ari Aster, wyk. Florence Pugh, Jack Reynor, Will Poulter
2.10 O mnie się nie martw s.XI (13) – serial
3.10 Mroczne wody – dramat, USA, reż. Todd Haynes, wyk. Mark Ruffalo, Anne Hathaway, Tim Robbins, Bill Pullman
5.20 Zakończenie programu

TVN

5.50 Uwaga!
6.05 Ukryta prawda
7.00 Kuchenne rewolucje – program kulinarno - rozrywkowy
8.00 Dzień Dobry TVN – magazyn
11.30 Ukryta prawda
12.35 Kuchenne rewolucje – program kulinarno - rozrywkowy
13.40 Szpital – program obyczajowy
14.45 Ukryta prawda
15.50 Kuchenne rewolucje – program kulinarno - rozrywkowy
16.55 Tajemnice miłości
17.55 Ukryta prawda
19.00 Fakty, Sport, Pogoda
19.40 Kroniki Roland Garros
19.55 Uwaga!
20.10 Doradca smaku
20.15 Na Wspólnej – serial
20.55 Milionerzy
21.35 Skazana – serial

22.45 Miasto złodziei – film sensacyjny, USA 2010, reż. Ben Affleck, wyk. Ben Affleck, Rebecca Hall, Jon Hamm, Jeremy Renner, Blake Lively, Pete Postlethwaite
1.15 Co za tydzień
2.00 Na granicy światów – serial
3.00 Szpital – program obyczajowy
4.00 Uwaga!
4.20 Zamieszkać na plaży
4.50 Recepta na stary dom

TVP SPORT

6.10 Kolarstwo - Orlen Wyścig Narodów - etap 5. **6.50** Kajakarstwo - PŚ, Poznań - Dzień 2 **8.35** Piłka nozna - PKO Ekstraklasa, 34.kolejka - **10.50** Hokej na lodzie - MŚ Elity. Finał **13.05** Wioślarstwo - ME, Bled - Finały **15.30** Koszykówka mężczyzn - 3x3 - Silesia City Tour **17.30** Tour de Pologne - kroniki (9) **17.40** Piłka nozna - Fogo Futsal Ekstraklasa, Finał play - off. **19.30** GOL - felieton **20.30** Piłka nozna - Gala Ekstraklasy **22.05** Sportowy Wieczór **22.45** Piłka nozna - Fogo Futsal Ekstraklasa, Finał play - off. 0.50 Piłka nozna - PKO Ekstraklasa, 34.kolejka **2.55** GOL **3.55** Piłka nozna - Gala Ekstraklasy

TV 4

11.50 Policjantki i Policjanci **12.55** Detektywi w akcji **13.55** STOP Drogówka **15.55** Policjantki i Policjanci **17.00** Łowcy Skarbów **19.00** Policjantki i Policjanci **20.00** Sprawiedliwi - Wydział Kryminalny **21.00** Farma **22.00** Bez litości: Zabójcza sprawiedliwość - film sensacyjny **23.55** Tropiciel - film przygodowy

Poniedziałek, 29.05

TVN 7

5.00 Szkoła – program obyczajowy
6.55 Papiery na szczęście – serial
7.55 Ukryta prawda
11.00 Idealna niania
11.45 Zagadki losu
12.45 Szpital – program obyczajowy
13.45 Sąd rodzinny
14.45 Tajemnice miłości
15.50 Ukryta prawda
16.50 Zagadki losu
17.55 Ten moment
18.30 Papiery na szczęście – serial
19.00 Ukryta prawda
20.00 Dusza towarzystwa – komedia, USA 2018, reż. Ben Falcone, wyk. Melissa McCarthy, Gillian Jacobs, Julie Bowen, Debby Ryan, Christina Aguilera
22.25 Lepiej późno niż później – komedia, USA 2003, reż. Nancy Meyers, wyk. Jack Nicholson, Diane Keaton, Keanu Reeves, Amanda Peet
0.55 Godzina zemsty – film sensacyjny, USA 1999, reż. Brian Helgeland, wyk. Mel Gibson, Gregg Henry, Maria Bell
3.05 Mój sąsiad morderca
4.05 Mój sąsiad morderca

PULS

6.00 Kobra – oddział specjalny – serial
8.00 Lombard: Życie pod zastaw
9.00 Rodzinny interes – serial
10.00 Lombard: Życie pod zastaw
11.00 Zaklinaczka duchów – serial
13.00 Lekarze na start – serial
14.00 Lombard: Życie pod zastaw
16.00 Rodzinny interes – serial
17.00 Lekarze na start – serial
18.00 Lombard: Życie pod zastaw
20.00 Terminator: Genisys – film sci - fi, USA 2015, reż. Alan Taylor, wyk. Arnold Schwarzenegger, Dayo Okeniyi, Emilia Clarke, Jai Courtney, Jason Clarke, J.K. Simmons, Matt Smith
22.20 Mad Max: Na drodze gniewu – film sci - fi, Australia, RPA, USA 2015, reż. George Miller, wyk. Charlize Theron, Hugh Keays - Byrne, Nicholas Hoult, Rosie Huntington - Whiteley, Tom Hardy, Zoë Kravitz
0.55 Dzielnica strachu – serial
2.00 Lombard: Życie pod zastaw
3.00 Taki jest świat
4.00 Menu na miarę
5.00 Rodzinny interes – serial

TRWAM

12.00 Anioł Pański **12.03** Informacje dnia **12.20** Mladifest 2017. 28. Festiwal Młodych w Medjugorje **12.45** Rezurekcja **13.30** Msza święta **14.20** Muzyczne chwile **14.30** Rodzina Połanieckich **15.50** Ma się rozumieć **16.00** Informacje dnia **16.10** Sanktuaria polskie **16.30** Porady Medyczne Bonifratrów **16.55** Spotkania z lasem **17.05** Świadkowie **17.30** Spotkanie Rodziny Radia Maryja **20.00** Informacje dnia **20.20** Różaniec **20.50** Myśląc Ojczyzna **21.00** Apel Jasnogórski **21.20** Informacje dnia **21.40** Polski Punkt Widzenia **22.00** Z wędką nad wodę **22.30** Święty Józef, w imieniu Ojca **23.25** Muzyczne chwile **23.35** Duszpasterz

TTV

5.15 Detektywi. Na zlecenie **6.00** Express **6.15** Królowe życia - serial **6.55** Ukryta prawda **7.55** Szpital - program obyczajowy **8.55** Szpital - program obyczajowy **9.55** Gogglebox. Przed telewizorem **11.00** Królowe życia - serial **12.00** Królowe życia - serial **12.40** Ukryta prawda **14.40** Damy i wieśniaczki. Ukraina **15.45** Express **16.05** DeFacto **16.35** Gogglebox. Przed telewizorem **17.45** Express **18.05** Usterka **18.40** Złomowisko PL - program rozrywkowy **19.45** Express **20.05** Życie na kredycie **20.40** Damy i wieśniaczki. PL **21.45** Express **22.00** Gogglebox. Przed telewizorem **0.05** Zakup w ciemno

TV6

6.00 Detektywi w akcji **7.00** Medicopter 117 **8.00** Medicopter 117 **9.05** Słoneczny patrol **11.00** Galileo **12.05** Miodowe lata **14.00** Policjantki i Policjanci **16.05** Hawaje 5 - 0 **18.05** Miodowe lata **20.00** Galileo **21.00** CSI: Kryminalne zagadki Nowego Jorku **23.00** Sprawiedliwi - Wydział Kryminalny

eprasa.pl 6d9b04f867

PÓŁNOC NIERUCHOMOŚCI
NAJNOWSZE OFERTY
na facebook i www.polnoc.pl/oddzialy/zamosc-zeromskiego/

Potencjał ukryty w starych budynkach

NIERUCHOMOŚCI

Dlaczego nieruchomości ze starego rynku cieszą się tak ogromnym zainteresowaniem? Jak odkryć ich tajemnicę i potencjał? Jaką nadać rolę? O tym opowiada agent Północ Nieruchomości w Zamościu, Tomasz Juszczak.

Tomasz Juszczak, – agent Północ Nieruchomości w Zamościu.

Pod terminem „stary rynek" kryją się lokale w odrestaurowanych kamienicach o niebanalnej architekturze. Mowa również o loftach, czyli mieszkaniach w budynkach poprzemysłowych, ale też adaptacjach poddaszy lub strychów. Nieruchomości te często wymagają kapitalnego remontu i wizji nowego nabywcy, by ukazać drzemiący w nich potencjał – zaznacza **Tomasz Juszczak**.

Odkrywanie starego piękna

Wszystkich zalet lokalu w kamienicach nie sposób jest wymienić. Miłośnicy klasycznej estetyki z pewnością docenią ogromną wartość estetyczną takich wnętrz. Podłogi wyłożone są często stuletnim dębowym parkietem, przy suficie znajdują się ornamenty. Wrażenie robią też wielkie łukowe okna oraz nierzadko zabytkowy kominek bądź piec kaflowy.

– To wszystko sprawia, że lokal w kamienicy jest wyjątkowy i niepowtarzalny, co nabywca może przekuć w konkretne korzyści. Jakie? Takie pomieszczenie możemy zaaranżować na gabinet. Elegancki i klasyczny wygląd sprawi, że klient, którego obsługujemy w takim gabinecie poczuje się luksusowo. Nasz gabinet zyska prestiż i będzie doskonałym dopełnieniem wysokiej jakości usług, jakie nabywca świadczy – zaznacza agent. – Jeśli nie prowadzimy biznesu, lokal w starej zabytkowej kamienicy możemy zaaranżować na luksusowy apartament. Wystarczy zmodernizować wnętrze, pozostawiając klasyczne akcenty. Jeśli wydobędziemy z wnętrza to, co najcenniejsze, czyli elementy stare, zabytkowe, to zyskamy komfortowe miejsce do codziennych aktywności i odpoczynku o klasycznym sznycie – dodaje.

Dodatkowym atutem lokalu w kamienicy jest lokalizacja budynku. – Często jest to centrum miasta. Dzięki temu miejsce jest doskonale skomunikowane z innymi puntami w mieście. Poza tym nie mamy problemu z dotarciem do szkoły, kościoła, przychodni czy centrum handlowego. W centrum miasta często organizowane są imprezy kulturalne, państwowe, co ułatwia obcowanie z ludźmi i kulturą. A kiedy zechcemy od tego uciec, wystarczy zasłonić duże okna i ukryć się w cieniu starych murów, wsłuchując się w ich historie – radzi Tomasz Juszczak.

Wyjątkowy potencjał

Nieruchomości ze starego rynku zyskują na wartości. Pojawiają się na rynku nieruchomości zdecydowanie rzadziej, ponieważ jest to idealna opcja na ulokowanie kapitału. Tak jest m.in. w przypadku wnętrz loftowych. – Takie lokale mają w sobie ogromny potencjał. Wiedzą o tym nabywcy. Aby wydobyć niepowtarzalny styl loftowego wnętrza, warto skonsultować się z projektantem, który przygotowując projekt, uwzględni kluczowe elementy starej architektury i zamieni je w atuty. Mam na myśli ścianę z czerwonych cegieł, surowy beton, wystające rury czy odsłonięte instalacje – mówi agent i dodaje, że takie chłodne w odbiorze wnętrza idealnie nadają się na cele komercyjne. Z powodzeniem spełniają też rolę mieszkań prywatnych.

Stare pofabryczne budynki są nie lada kąskiem dla deweloperów. W Polsce niewiele jest takich obiektów, dlatego zyskują na wartości. – Warto też podkreślić, że przebudowa fabryki to dopiero początek rewitalizacji całego otoczenia. Po zmianie przeznaczenia budynku z produkcyjnego na mieszkalny lub usługowy, modernizowane są często nieruchomości obok. A to zwiększa ich atrakcyjność na rynku nieruchomości. Dlatego zakup takiego budynku to dobre ulokowanie kapitału – podsumowuje agent.

jlk

REKLAMA
DOM
powierzchnia 112 m²
PÓŁNOC NIERUCHOMOŚCI
Sitaniec
665 750 080

REKLAMA
DOCIEPLENIA
Greinplast®
8% VAT
NA MATERIAŁY BUDOWLANE
Dokonaj zakupu materiałów dociepleniowych Greinplast wraz z usługą i skorzytaj z obniżonej stawki VAT na materiały budowlane
Szczegóły w oddziałach GREINPLAST
czyste powietrze zdrowy wybór
Krasnystaw, ul. Zakręcie 2K
Zamość, ul. Szczebrzeska 98a
Tomaszów Lubelski, ul. Łaszczowiecka 1c

REKLAMA
PÓŁNOC NIERUCHOMOŚCI
PROFESJONALIŚCI W NIERUCHOMOŚCIACH
Chcesz SPRZEDAĆ lub KUPIĆ MIESZKANIE, DOM, a może DZIAŁKĘ?
ZRÓB TO Z NAMI!
Zadzwoń aby dowiedzieć się więcej!
DARMOWA KONSULTACJA na temat twojej nieruchomości
Tomasz Juszczak
tjuszczak@polnoc.pl
504 288 990
Karolina Józwa
kjozwa@polnoc.pl
723 771 539
Sylwia Wasyluk
swasyluk@polnoc.pl
669 494 034
Elwira Jurkitewicz
ejurkitewicz@polnoc.pl
665 750 080

eprasa.pl 6d9b04f867

Inicjatywa Suwerennej Polski – projekt ustawy o ochronie dzieci

„Koniec z krzywdzeniem dzieci!”

OPINIE

Przez prawie 8 lat jako środowisko skupione wokół Ministra Sprawiedliwości i Prokuratora Generalnego Zbigniewa Ziobro przygotowaliśmy wiele rozwiązań chroniących najsłabszych. To między innymi tzw. ustawa antyprzemocowa 1.0; ustawa antyprzemocowa 2.0; ustawa o kuratorach, ustawa o ochronie i resocjalizacji nieletnich; ustawa o tzw. rejestrze pedofilów, podwyższenie kar w Kodeksie karnym. I wiele innych.

Wiceminister Sprawiedliwości Marcin Romanowski: Jasno mówimy – koniec z krzywdzeniem dzieci. Fot. archiwum

Dzięki temu kończymy z pobłażaniem wobec najbrutalniejszych przestępców. Przerywamy spiralę strachu i niepewności ofiar przemocy domowej. Chronimy dzieci przed pedofilami.

„**Wprowadzone przez nas zmiany miały charakter prekursorski i historyczny. Jesteśmy doceniani na arenie międzynarodowej za wprowadzane rozwiązania, a nasze rozwiązania są traktowane jako przykład do naśladowania dla innych krajów**”.

Ale nasza praca trwa nadal. Nadal dokonujemy pionierskich, historycznych zmian!

Od wielu miesięcy pracowaliśmy nad kompleksową regulacją, aby uzupełnić system ochrony dzieci przed przemocą. Przeanalizowaliśmy luki w systemie, postulaty wielu środowisk zajmujących się problematyką ochrony dzieci przed przestępstwem i przemocą. Pracowaliśmy z wybitnymi ekspertami, prawnikami, psychologami, socjologami.

Projekt ustawy to pierwszy w Polsce akt prawny, który kompleksowo odnosi się do tematyki ochrony małoletnich.

Oto najważniejsze rozwiązania tej historycznej ustawy:

Analiza przypadków krzywdzenia dzieci

Musimy być mądrzy przed szkodą. W projekcie wprowadzamy ustawowy obowiązek Serious case review – analizę przypadków krzywdzenia dzieci ze skutkiem śmiertelnym czy ciężkim uszkodzeniem ciała. Zostanie powołana specjalna Komisja ekspertów, która będzie miała za zadanie zbadać każdy przypadek, gdzie zmarło dziecko albo doznało ciężkiego uszczerbku na zdrowiu. Wszystko to po to, żeby zidentyfikować, jaka instytucja, jaka procedura zawiodła – żebyśmy wyciągali wnioski i poprawiali system.

„**Musimy być mądrzy przed szkodą. Już teraz od kilku miesięcy Instytut Wymiaru Sprawiedliwości prowadzi takie badania. Inni dyskutują, my pracujemy. Teraz wprowadzamy formalny obowiązek analizy takich spraw na przyszłość**”.

Standardy Ochrony Małoletnich w instytucjach

Projekt wprowadza postulowany od wielu lat obowiązek posiadania procedur skutecznego reagowania w sytuacji podejrzenia, że dziecko jest krzywdzone, czyli tzw. Standardy Ochrony Małoletnich.

„**Musimy mieć pewność, że dzieci są bezpieczne w miejscach, gdzie przebywają – w szkole, w klubie sportowym, w innych miejscach, gdzie dzieci spędzają czas**”.

Kwestionariusz oceny

Ustawa o przeciwdziałaniu przemocy domowej przewiduje możliwość zabrania dziecka z rodziny, jeśli dzieje mu się krzywda.

„**Wprowadzamy kwestionariusz oceny, czy zachodzi zagrożenie dla życia lub zdrowia dziecka, aby z jednej strony uniknąć bezpodstawnych ingerencji w życie rodzinne, ale żeby przede wszystkim zobowiązać pracowników do starannego przeanalizowania sytuacji dziecka i podjęcia decyzji o zabraniu dziecka, jeśli zagrożenie jest rzeczywiste. Takie narzędzie z powodzeniem sprawdziło się w przydatku tzw. ustawy antyprzemocowej 1.0 przy ocenie, czy sprawca przemocy zagraża życiu lub zdrowiu domowników i w konsekwencji musi natychmiast opuścić mieszkanie. Opieramy się na sprawdzonych instrumentach**”.

System kontroli

Tzw. rejestr pedofilów powoduje, że osoby, które popełniły przestępstwa na tle seksualnym wobec dzieci, nie mogą pracować z dziećmi. Instytucje pracujące z dziećmi mają obowiązek sprawdzania swoich pracowników w rejestrze. Projekt wprowadza system kontroli, czy instytucje zobowiązane do sprawdzania swoich pracowników w rejestrze pedofilów wypełniają ten obowiązek należycie. Wzmacniamy również sankcje za nierealizowanie tego obowiązku. Dodatkowo wprowadzamy analogiczny obowiązek kontroli cudzoziemców zatrudnianych w Polsce.

Reprezentant praw dziecka

Pokrzywdzone przestępstwem dziecko potrzebuje dobrze przygotowanego i zaangażowanego reprezentanta w ich sprawach w prokuraturze czy przed sądem. Obecnie, jeśli żadne z rodziców nie może reprezentować dziecka w postępowaniach sądowych (bo np. rodzic jest podejrzany o krzywdzenie dziecka), dziecko reprezentuje tzw. kurator procesowy, którym może być radca prawny lub adwokat. Wzmacniamy przepisy regulujące status takiego reprezentanta dziecka, jakie powinien mieć kompetencje, dookreślamy jego obowiązki, ustalamy zasady przyznawania wynagrodzeń.

Reprezentant osoby niepełnosprawnej

Osoby z niepełnosprawnością częściej niż inni stają się ofiarami przestępstw. Uzupełniamy przepisy dotyczące kuratora osoby niepełnosprawnej: wskazujemy wyraźnie, kiedy taki kurator powinien zostać wyznaczony, regulujemy procedurę jego wyboru, jakie ma obowiązki.

Szkolenia dla sędziów rodzinnych

Wprowadzamy obowiązek szkoleń dla sędziów rodzinnych z zakresu psychologii i komunikacji z dzieckiem.

„**W tzw. ustawie antyprzemocowej 2.0 wprowadziliśmy obowiązek szkolenia co 4 lata dla sędziów z wydziałów karnych, którzy wysłuchują dzieci w przyjaznych pokojach. Teraz rozszerzamy ten obowiązek na sędziów rodzinnych**”.

Wysłuchanie dziecka w sprawach rodzinnych

Dziecko powinno być w sposób empatyczny i odpowiedni do wieku wysłuchane. Projekt wprowadza przepisy regulujące wyczerpująco procedurę wysłuchania dziecka, poprzez wskazanie osób uczestniczących w czynności, miejsca wysłuchania, przesłanek wysłuchania oraz warunków, w jakich ma się odbywać.

Ochrona przed sprawcą

Osoby pokrzywdzone przestępstwem nawet po latach nie mogą być zaskakiwane faktem, że sprawca przestępstwa opuścił zakład karny i wraca do tej samej miejscowości. Projekt gwarantuje osobom pokrzywdzonym przestępstwami o ciężkim charakterze oraz osobom małoletnim prawo do uzyskania informacji w sytuacji, gdy skazany sprawca popełnionego na ich szkodę przestępstwa, odbywający karę pozbawienia wolności, ma zostać zwolniony.

Strategie przeciwko przemocy i przestępczości seksualnej wobec dzieci

Ministerstwo Sprawiedliwości wspólnie z kilkudziesięcioma innymi instytucjami (w tym m.in. Policja, Straż Graniczna, NASK, Ministerstwo Cyfryzacji, Rodziny, Edukacji i Nauki, Sportu) przygotowało oparty na międzynarodowym standardzie WeProtect Global Alliance Krajowy Plan przeciwdziałania przestępczości przeciwko wolności seksualnej i obyczajności na szkodę małoletnich na lata 2023-2026. Projekt ustawy zobowiązuje do utworzenia zespołu, którego zadaniem będzie monitorowanie wdrożenia tego planu i opracowanie kolejnych – w zakresie ochrony dzieci przed przemocą.

„**Projekt Krajowego Planu Działania jest aktualnie w konsultacjach społecznych i uzgodnieniach międzyresortowych i będzie – mam nadzieję, że szybko – przyjęty przez Radę Ministrów. Kończymy z sektorowością i imposybilizmem. Wprowadzamy najwyższe standardy ochrony dzieci przed przestępstwami na tle seksualnym. Bardzo dziękuje wszystkim instytucjom zaangażowanym w przygotowanie tego Krajowego Planu działania. Bez współpracy nie byłoby to możliwe, to nasz wspólny sukces. To przede wszystkim ogromne wsparcie w ochronie dzieci**”.

Razem podejmujemy działania na rzecz ochrony dzieci. Jasno mówimy – koniec z krzywdzeniem dzieci. Chronimy dzieci!

Marcin Romanowski

MATERIAŁ ZEWNĘTRZNY

Stacja zmierzy temperaturę i wilgotność

BUKOWNICA

W gminie Tereszpol powstaje stacja klimatologiczna. Zmierzy temperaturę, wilgotność powietrza, kierunek oraz siłę wiatru. Jej pomiary będzie można na bieżąco śledzić za pośrednictwem strony internetowej.

Inwestycję realizuje Instytut Meteorologii i Gospodarki Wodnej – Państwowy Instytut Badawczy (IMGW-PIB), w ramach projektu ochrony przeciwpowodziowej. Jednym z elementów projektu jest modernizacja i rozbudowa sieci stacji pomiarowych dla potrzeb wykonywania pomiarów meteorologicznych w celach prognozowania zjawisk hydrologiczno-meteorologicznych. Analizy wykonane przez Instytut wykazały, iż pożądane będzie zlokalizowanie nowej stacji klimatologicznej na terenie gminy Tereszpol, w miejscowości Bukownica.

Stacja będzie mierzyła szereg parametrów meteorologicznych, takich jak: prędkość i kierunek wiatru, temperaturę powietrza, temperaturę przy powierzchni gruntu, wilgotność powietrza oraz wysokość opadu atmosferycznego. Po jej uruchomieniu dane pomiarowe dostępne będą na stronie www.meteo.imgw.pl.

Stacja zostanie zbudowana na niewielkiej działce gminnej, która została wydzierżawiona Instytutowi. – Miejsce to jest optymalne do tego typu inwestycji. Stacja będzie rejestrowała i dostarczała bieżące dane w naszym regionie. Niezwykle istotna będzie dla rolników, którym pomiary umożliwią m.in. szacowanie i ewentualne odszkodowania z powodu suszy czy przymrozku. Skorzystają z niej również mieszkańcy naszej gminy, jak i turyści, którzy na bieżąco sprawdzą prognozy i aktualne warunki pogodowe. Dodatkowo teren ten zostanie uzbrojony w sieć energetyczną co daje nowe możliwości – wyjaśnia **Jacek Pawluk**, wójt gminy Tereszpol.

Będzie to już druga stacja w powiecie biłgorajskim. Podobna znajduje się w Tarnogrodzie.

ez

Nowe zadanie radnych

POWIAT TOMASZOWSKI

Już nie każdy może zgłosić kandydata do nagrody Srebrny Gryf. Zmienił się regulamin tego wyróżnienia. Od teraz tylko radni powiatu tomaszowskiego będą mogli to zrobić. Swoich kandydatów mogą zgłaszać do końca maja.

Już od 16 lat samorząd powiatu tomaszowskiego raz w roku podsumowuje działalność instytucji, organizacji, stowarzyszeń, firm i osób fizycznych na rzecz rozwoju i promowania regionu, i wyróżnia tych, którzy najbardziej na to zasługują. W ubiegłym roku statuetką Srebrny Gryf nagrodził tomaszowiankę **Monikę Skinder** – mistrzynię Polski w sprincie, a także firmy, które przez kilka miesięcy świadczyły bezinteresowną pomoc w otwartym po wybuchu wojny w Ukrainie i prowadzonym przez powiat Magazynie Darów „Sokolnia”. Kto dostanie nagrodę w tym roku, dowiemy się niebawem. Jeszcze do końca maja kapituła wyróżnienia „Srebrny Gryf” przyjmuje wnioski.

W tym miesiącu radni powiatowi przyjęli uchwałę zmieniającą regulamin. Do tej pory z wnioskiem o wyróżnienie mogły wystąpić osoby prawne, fizyczne, a od teraz mogą to zrobić tylko powiatowi radni. Oczywiście opinii powinni zasięgnąć w szerokim gronie, podpowiedzieć kandydatów mogą im włodarze gmin czy miast i każda inna osoba. Uznano to za lepsze rozwiązanie, ponieważ radni znają okolicę i działających na jej terenie i na rzecz powiatu ludzi. Doskonale wiedzą, kto zasługuje na taką nagrodę.

W poprzednich latach wniosków napływało coraz mniej, a to nie znaczy, że nie ma komu dziękować za promocję powiatu tomaszowskiego. Wręcz przeciwnie. Ludzi oraz instytucji jest wiele, ale nikt sam się o nagrodę nie upomina. Radni będą mieli teraz za zadanie zauważyć wartościowe działania i zawnioskować o Srebrnego Gryfa. Jeden radny może zgłosić jednego kandydata.

Kapituła zbierze się w czerwcu i wtedy podejmie decyzję komu przyznać statuetkę. Zwyczajowo gala Srebrny Gryf odbędzie się w lipcu.

wd

eprasa.pl 6d9b04f867

Pierwsza Roztoczańska Liga Robotów

NASZ PATRONAT

Zdalnie sterowane roboty z klocków LEGO będą walczyły ze sobą na specjalnie przygotowanej arenie. Wygra ten, który przetrwa wszystkie walki. Inne roboty będą konkurowały w przeciąganiu liny. To zasady dwóch z czterech konkurencji podczas Roztoczańskiej Ligi Robotów, do której odliczamy czas.

Pierwsza edycja Roztoczańskiej Ligi Robotów startuje 17 czerwca w Szkole Podstawowej nr 2 w Tomaszowie Lubelskim o godz. 9.

– To najnowsze zawody robotów, skierowane do uczniów szkół podstawowych, a w przyszłości również szkół ponadpodstawowych. Założycielami naszej ligi są: Szkoła Podstawowa numer 2 w Tomaszowie, Urząd Miasta Tomaszów i TwójRobot.pl – przedstawia Roztoczańską Ligę Robotów **Mateusz Stefanik**, organizator i główny sędzia.

Mateusz Stefanik jest nauczycielem w szkole nr 2 i 3, właścicielem placówki TwójRobot.pl w Tomaszowie oraz trenerem i mentorem drużyn robotycznych, które od 4 lat reprezentują region i odnoszą ogromne sukcesy w Polsce i Europie. Razem z dyrektorką SP nr 2 – **Renatą Śrutwą-Krupą** i **Krzysztofą Kulas** – nauczycielką przedmiotów technicznych i informatycznych oraz **Jakubem Kwiatkowskim** – absolwentem kursów TwójRobot.pl, tworzy zespół, który zajmuje się organizacją zawodów zaplanowanych na 17 czerwca.

Te pierwsze zawody odbędą się w czterech konkurencjach: LEGO Smash Bots, LEGO SUMO o Puchar Burmistrza Miasta Tomaszów Lubelski, LEGO Tug of War o Puchar Dyrekcji Szkoły Podstawowej nr 2 w Tomaszowie i Freestyle o Puchar Prywatnego Technikum New Technology.

Jeszcze do 1 czerwca przyjmowane są zgłoszenia drużyn (rejestracja przez formularz na stronie roztoczańskaligarobotow.pl). Lidze będą towarzyszyły dodatkowe atrakcje, takie jak warsztaty z robotyki, drukarki 3D, pokazy robotów.

Redakcja „Kroniki Tygodnia" objęła nad zawodami patronat medialny.

wd

REKLAMA

SZKOŁY „LIDER" w Zamościu
NABÓR 2023/2024

Technikum „LIDER"
LO „LIDER"

- BEZPŁATNA NAUKA
- MAŁA I BEZPIECZNA SZKOŁA!
- CIEKAWA OFERTA!
- NAJLEPSZA W REGIONIE PRACOWNIA GASTRONOMICZNA!

www.cuslider.edu.pl
84 639 11 63
ul. Partyzantów 21

DOBRE SZKOŁY? PO PROSTU... LIDER!

Bezpłatne szkoły dla młodzieży w atrakcyjnych zawodach:
Technikum „LIDER"
– technik żywienia i usług gastronomicznych
– technik hotelarstwa
– technik logistyk
– technik usług fryzjerskich
– technik informatyk
Liceum Ogólnokształcące „LIDER"

1. darmowe podręczniki? – tak.
2. nauka za darmo? – tak, bo
a) wpisowe – nigdy,
b) wpłata na RR – nigdy,
c) opłaty – nigdy,
d) czesne – nigdy.
3. przyjazna szkoła? – tak.
4. dodatkowe zajęcia – tak.
5. wycieczki – tak.

REKLAMA

ZESPÓŁ SZKÓŁ NR 2
IM. DR. Z. KLUKOWSKIEGO
W SZCZEBRZESZYNIE

Jeśli chcesz wydajnie uczyć się zarabiać – zapisz się do Szkoły Branżowej I Stopnia w ZS NR2 W SZCZEBRZESZYNIE!

Zespół Szkół nr 2 w Szczebrzeszynie odpowiada na bieżące potrzeby rynku pracy w Polsce otwierając nowy kierunek kształcenia:

TECHNIK MECHANIK LOTNICZY – nowy kierunek

Absolwent naszej szkoły będzie ekspertem w zakresie utrzymania i eksploatacji statków powietrznych. Przysposobi wiedzę z zakresu mechaniki lotniczej, elektrotechniki, konstruowania, projektowania, budowy, eksploatacji i obsługi technicznej statków powietrznych, a także umiejętność logicznego myślenia i rozwiązywania problemów. Jeśli marzysz o pracy w prestiżowych firmach lotniczych, serwisach lotniczych oraz na lotniskach – przyjdź do nas!
Możliwość zakwaterowania w internacie wraz z dziennym wyżywieniem

TECHNIK MECHANIK

Technik mechanik to kierunek dla zainteresowanych montażem, naprawą, konserwacją maszyn i urządzeń, nadzorem produkcji, aparatury kontrolno-pomiarowej, ale także opracowywaniem dokumentacji technicznej. Jeśli chcesz pracować w firmach zajmujących się produkcją urządzeń technicznych lub w zakładach usługowo-naprawczych – ten kierunek jest dla Ciebie!
Możliwość zakwaterowania w internacie wraz z dziennym wyżywieniem

TECHNIK ŻYWIENIA I USŁUG GASTRONOMICZNYCH

Technik żywienia i usług gastronomicznych – to bardzo praktyczny i popularny kierunek w rozwijającej się branży gastronomicznej w naszym regionie.
Jeśli marzysz o tym by zostać szefem kuchni w restauracjach, pensjonatach, ośrodkach wczasowych, statkach, managerem zakładu gastronomicznego lub pracownikiem instytucji zajmujących się obrotem żywnością, bądź otworzyć własną działalność gospodarczą w zakresie usług gastronomicznych – przyjdź do nas!
Możliwość zakwaterowania w internacie wraz z dziennym wyżywieniem

LICEUM OGÓLNOKSZTAŁCĄCE

Na rok szkolny 2023/2024 prowadzimy także nabór do klas liceum ogólnokształcącego.
Jeśli chcesz uczyć się w bezpiecznej szkole z tradycjami – przyjdź do nas!

Prowadzimy nabór w zawodach:
- ✔ Lakiernik samochodowy
- ✔ Blacharz samochodowy
- ✔ Mechanik pojazdów samochodowych
- ✔ Mechanik motocyklowy
- ✔ Monter zabudowy i robót wykończeniowych w budownictwie
- ✔ Murarz-tynkarz
- ✔ Tapicer
- ✔ Stolarz
- ✔ Ślusarz
- ✔ Fryzjer
- ✔ Kucharz
- ✔ Cukiernik
- ✔ Kelner
- ✔ Piekarz
- ✔ Sprzedawca

Absolwent szkoły branżowej może podejmować pracę w firmach i przedsiębiorstwach zgodnie z kierunkiem kształcenia, może również podjąć własną działalność gospodarczą.
Możliwość zakwaterowania w internacie wraz z dziennym wyżywieniem

Dla uczniów dojeżdżających miejsce w internacie w bardzo dobrej cenie!

Przyjdź i sprawdź nas!

eprasa.pl 6d9b04f867

Twierdza Zamość po raz 20. obroniła się przed najazdem Kozaków

ZAMOŚĆ

Około 200 rekonstruktorów wzięło udział w XX Szturmie Twierdzy Zamość. W historycznym widowisku wystąpiły Zamojskie Grupy Rekonstrukcji Historycznej oraz zaprzyjaźnione grupy rekonstruktorów z całej Polski, a także z Czech, Ukrainy i Węgier.

W tegorocznym Szturmie Twierdzy Zamość po raz 20. odtworzono oblężenie Zamościa w 1648 r. przez powstańcze oddziały Kozaków dowodzone przez Bohdana Chmielnickiego. Przy Bastionie I rozegrano bitwę nocną i dzienną. Natomiast w niedzielę w samo południe na Rynku Wielkim zaprezentowano spektakl „Przekazanie okupu". Po jego zakończeniu można było obejrzeć wjazd do Zamościa III Ordynata Jana „Sobiepana" Zamojskiego i księcia Jeremiego Wiśniowieckiego. Po zakończeniu szturmu Twierdzy, grupy rekonstrukcyjne dały pokaz sprawności rycerskiej.

W pobliży Furty Wodnej pod murami Twierdzy Zamość rozlokowało się wojenne obozowisko. Tam podczas trzydniowego spektaklu historycznego mieszkali rekonstruktorzy. W obozowisku można było podejrzeć, jak prawie 400 lat temu wyglądało życie w czasie szturmowania Twierdzy Zamość. Była także możliwość rozmów z rekonstruktorami o zwyczajach i obyczajach w XVII w., a także można było postrzelać z łuku i kupić pamiątki.

Organizatorem XX Szturmu Twierdzy Zamość było Miasto Zamość i Fundacja Wsparcia Zamojskiej Rekonstrukcji Historycznej i Postaw Społecznych.

par, fot. Henryk Andrzejewski

Studenci świętowali

ZAMOŚĆ

Dawid Kwiatkowski był gwiazdą tegorocznych juwenaliów Akademii Zamojskiej. Na ustawionej na Rynku Wielkim scenie wystąpili też DJ Piotr Niedźwiedź, rockowa grupa Michałek oraz raper PlanBe.

Juwenalia rozpoczęły się 18 maja symbolicznym przekazaniem władzy przez prorektora ds. kształcenia Akademii Zamojskiej mec. dr. **Ryszarda Pankiewicza** na ręce **Wiktorii Puzio**, przewodniczącej Rady Samorządu Studenckiego AZ.

Ceremonia przekazania władzy odbyła się przed budynkiem Akademii Zamojskiej przy ul. Zamoyskiego 64. Tam też miał miejsce piknik studencki. O oprawę muzyczną pikniku zadbał DJ **Piotr Niedźwiedź**, który na co dzień jest studentem AZ. Studenci wzięli też udział w rozgrywkach e-sportowych, które przygotowali dla nich przedstawiciele Zamojskiej Ligi E-sportowej. Piknik był też okazją do integracji studentów.

Drugi dzień juwenaliów to koncert na Rynku Wielkim w Zamościu, który rozpoczął klubowymi rytmami DJ Piotr Niedźwiedź. Następnie na scenie przed zamojskim ratuszem zaprezentowała się rockowa grupa Michałek, a kolejnym wykonawca był raper PlanBe.

Na deser na scenie pojawił się **Dawid Kwiatkowski**, znany m.in. z programu The Voice Kids. Na jego koncert oprócz studentów i młodzieży z regionu przybyły fanki z różnych stron Polski – Podkarpacia, Mazowsza czy Wielkopolski oraz Podlasia. Publiczność usłyszała jego największe hity – „Bez Ciebie", „Proste", „Idziesz ze mną" i „Cafe de Paris". Zabawa była wyśmienita. Teraz studenci mogą przygotowywać się do sesji egzaminacyjnej.

lew

eprasa.pl 6d9b04f867

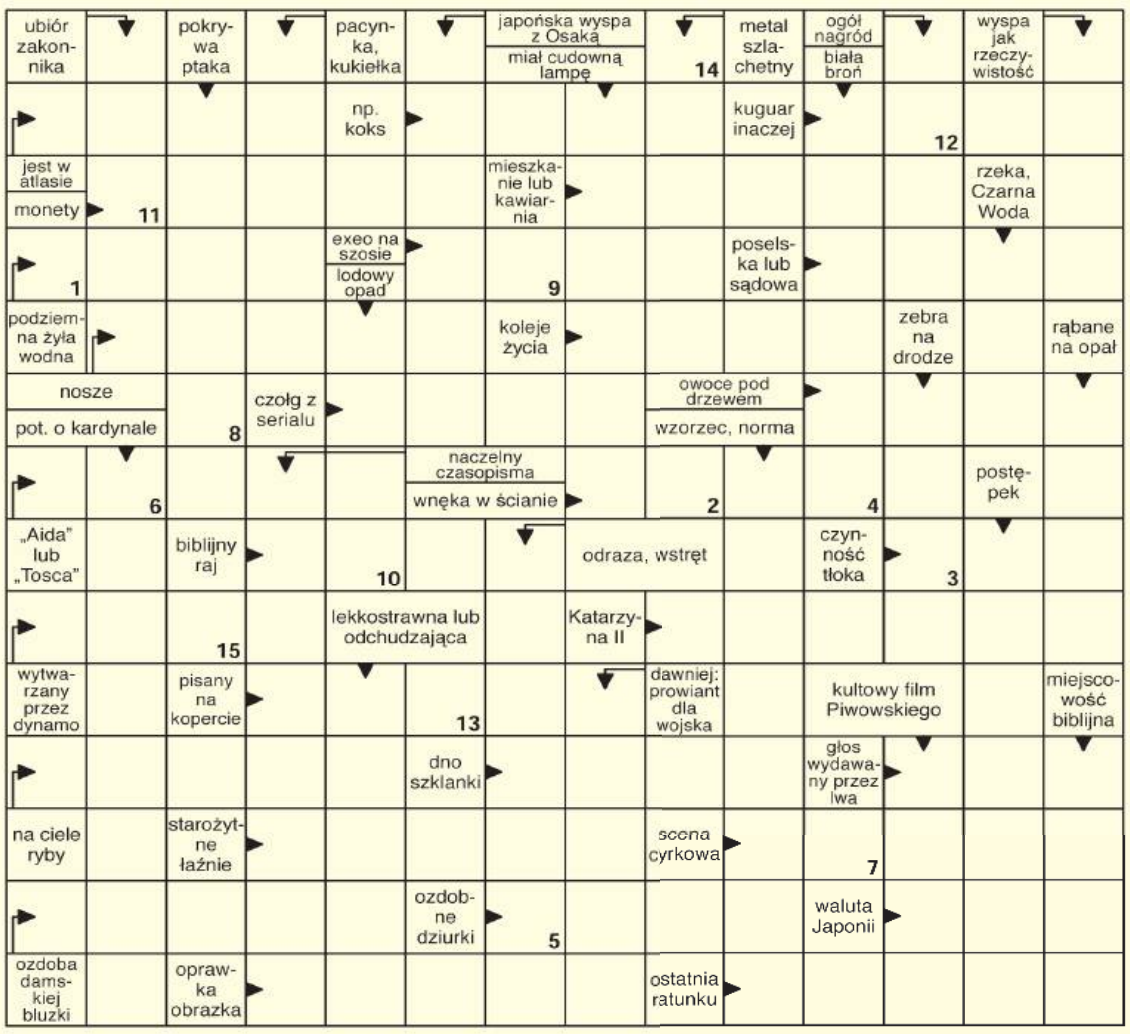

Litery z pól ponumerowanych od 1 do 15 utworzą rozwiązanie.

1	2	3	4	5	6	7	8	9	10	11	12	13	14	15

NAGRODA NR 21/2023
za rozwiązanie krzyżówki

Anna Rybkowska
Miłosna loteria

Kołobrzeg, Poznań, Warszawa. Marek, Zuzanna, Michał, Weronika i tajemniczy kot.

Grupa przyjaciółek spotyka się i wspiera po klęskach swoich kolejnych związków z facetami. Jedna z nich, Zuzanna, jest pisarką, która kiepsko sobie radzi z życiem i pisaniem. Przeżywa rozstanie z facetem, który ją oczarował i szybko ostygł. Za radą przyjaciółki, równie jak ona nieszczęśliwej w miłości, postanawia zapłacić podejrzanemu wróżbicie za rytuał, dzięki któremu ukochany do niej wróci. Nieszczęśliwy splot niesamowitych wydarzeń sprawia, że nie wszystko układa się tak, jak zainteresowani sobie wyobrażali. Na szczęście wszystko kończy się dobrze, a bohaterowie uświadamiają sobie, że chociaż miłość jest esencją życia, to jeszcze ważniejsza od niej jest przyjaźń.

Anna Rybkowska pisze świetnie, o czym mogłam się przekonać nie raz i nie dwa. W tym wypadku uległa pokusie zwrócenia się ku żartowi literackiemu. Całkiem zgrabnie tę historię zagmatwała, odczarowała i doprawiła dowcipem w dobrym stylu. To książka, która was zaskoczy!

Iwona Banach,
autorka wielu komedii z suspensem.

Widoczną na zdjęciu nagrodę otrzyma jedna z osób, które do piątku 2 czerwca dostarczą do naszej redakcji krzyżówkowy kupon konkursowy wycięty z tego wydania „Kroniki Tygodnia" wraz z prawidłowym rozwiązaniem znajdującej się obok krzyżówki.

Rozwiązania wysłane pocztą prosimy kierować na adres: Redakcja „Kroniki Tygodnia", ul. Żeromskiego 3, 22-400 Zamość z dopiskiem „Chwila dla Ciebie". Po odbiór nagrody prosimy zgłosić się do redakcji w ciągu 30 dni od daty ukazania się rozwiązania.

Rozwiązanie krzyżówki nr 18/2023 brzmi: „Wielki Kanion".
Nagrodę otrzymuje **Marek Mazurek** z Chomęcisk Małych. Gratulujemy!!!

Wykreślanka

Ć	A	X	Y	M	A	O	F	U	M	A	R	O	L	A	J	A	S	I	W	Ę	G
A	I	B	Ć	L	I	F	R	E	H	I	A	K	W	Ó	S	I	N	E	T	C	L
N	D	Ż	Ż	Ś	N	C	Ą	E	E	E	Y	J	K	B	K	C	G	E	Q	O	X
O	E	G	O	L	O	X	T	J	J	Ź	M	A	C	M	Y	K	V	Y	C	F	Ź
G	P	N	N	Ó	F	T	E	Ó	O	O	I	O	J	N	T	Ż	T	Ę	N	Y	Ó
A	O	O	G	X	O	L	S	T	Y	R	N	U	G	R	E	Z	C	N	A	R	W
B	G	J	L	S	I	Y	E	Y	E	X	C	K	A	R	B	R	Ę	M	Z	I	V
M	O	O	E	A	D	T	P	T	Z	Z	M	U	I	R	A	T	E	N	A	L	P
U	L	W	R	M	A	Ś	A	Z	E	C	K	J	C	Ź	I	M	M	F	Z	Ę	O
L	E	I	T	C	R	N	Ź	Ń	L	U	O	D	Ę	U	D	G	Ć	X	N	Y	Z
X	C	S	X	I	G	F	D	Ź	T	E	K	S	Z	L	A	Y	U	I	U	O	Q
G	R	K	J	A	Ę	D	J	R	S	J	E	I	N	E	L	E	I	Z	D	P	K
Q	S	O	M	J	R	Ł	A	G	J	W	Y	R	Z	U	T	N	I	A	T	Ć	K

Słowa do odnalezienia:
diabetyk, dzielenie, fumarola, gnojowisko, hemogram, konferencja, logopedia, lumbago, magnateria, planetarium, radiofonia, ranczer, rejon, soczystość, tekszla, tenisówka, uczeń, wycena, wyrzutnia, żongler

SUDOKU

5		9		8		2	3	
6		1		3		5	4	
	3							1
4		6		1	8			2
	1							
			4	5			1	8
	9		1	6	4		2	
		4	7	2		8		
7		3			5	1		

horoskop

Baran (21 marca – 20 kwietnia)
W dążeniu do panowania nad otoczeniem napotkasz na znaczące przeszkody. Staraj się o więcej dyplomacji. Łatwo będzie realizować projekty, postawisz na swoim. W finansach ostrożnie, unikaj „cudownych" propozycji. W piątek coś rozjaśni się w głowie, znajdziesz rozwiązanie. W weekend wybierz się za miasto.

Byk (21 kwietnia – 20 maja)
Uważaj na zdrowie, nie przemęczaj się i nie bierz na siebie cudzych obowiązków. W bliskich związkach może powiać chłodem – to chwilowe, nie rób żadnych gwałtownych kroków, przeczekaj. W pracy pojawią się wyzwania – pozwolą ci lepiej zaistnieć, wykazać się. Zadbaj o starszych w rodzinie. Weekend przyniesie nowe plany.

Bliźnięta (21 maja – 21 czerwca)
Początek tygodnia przyniesie ci miłe niespodzianki i ciekawe spotkania. Najpiękniejsze marzenia o miłości i przyjaźni staną się realne. Możliwe niezwykłe flirty i bujne życie towarzyskie, ale nie zapomnij o obowiązkach. W piątek świetny czas dla pracy i nauki, wyciągniesz mądre wnioski. W weekend dużo optymizmu.

Rak (22 czerwca – 22 lipca)
Załatwiaj sprawy służbowe i urzędowe – będzie potrzebna cierpliwość i dokładność oraz odporność na cudze humory. Czeka Cię burza uczuć – nie daj im się ponieść, nie podejmuj żadnych zobowiązań. W piątek dobry czas na narady i spotkania służbowe. W weekend wyjedź z bliskimi za miasto.

Lew (23 lipca – 23 sierpnia)
Teraz jest dobry czas na intensywną pracę i twórcze działanie. Dobra forma intelektualna, sukces przyjdzie szybko. Nie bądź rozrzutny, nie kupuj byle czego. Portfel to nie studnia bez dna.Uważaj na to, co i gdzie jesz. W piątek – czas dla bliskich. W weekend po prostu leniuchuj. Dojdziesz do ciekawych wniosków.

Panna (24 sierpnia – 23 września)
Początek tygodnia niesie zaskakujące wydarzenia. Może się okazać, że stary wróg zamienił się w przyjaciela, w pracy zamiast krytyki czeka cię nagroda. Dobra pora dla spraw związanych z domem i rodziną. Łatwiej teraz wyrazisz uczucia. Unikaj plotek, licz się z roztargnieniem. Uwaga na drodze! Weekend uroczy.

Waga (24 września – 23 października)
Uda ci się zrealizować plany i spełnić marzenia, choć trzeba liczyć się z przeszkodami. Ktoś życzliwy zadba o ich usunięcie. Niech ci się sprawy nie wymkną spod kontroli, a pokus będzie wiele. Trzeba mądrości i rozwagi, by wybrać to, co dla ciebie wartościowe. W weekend będzie wesoło i gwarnie, zjawi się ktoś, za kim tęsknisz.

Skorpion (24 października – 22 listopada)
Czeka Cię czas próby – wytrwaj w postanowieniach, działaj śmiało, a poradzisz sobie ze wszystkim. Finanse wymagają większej rozwagi. Mogą pojawić się sytuacje i wydarzenia niepowtarzalne, do których wraca się z zachwytem latami. Więcej czasu poświęć domowi. W weekend spotkania rodzinne i relaks z przyjaciółmi.

Strzelec (23 listopada – 21 grudnia)
Sporo obowiązków rodzinnych. Stary przyjaciel czeka na twoją uwagę i zrozumienie. Pogodzisz wszystko, zdążysz, bądź tylko uważny i nie próbuj rządzić. Nie przesadź z wydatkami, patrz, co podpisujesz, a w pracy nie licz na taryfę ulgową. Możliwe przygody, zmysłowe fascynacje i uznanie w pracy. Dobra passa dla finansów i miłości.

Koziorożec (22 grudnia – 20 stycznia)
Znajdziesz potrzebne informacje, a ktoś pomoże ci w jakiejś starej, zaległej sprawie. Potrzebna będzie energia i wysiłek, a także mądra organizacja, przy sprawach zawodowych. Poflirtujesz, będziesz w centrum zainteresowania. W piątek bądź dociekliwy, dotrzyj do sedna. Weekend przeznacz dla rodziny i przyjaciół.

Wodnik (21 stycznia – 19 lutego)
Czekają Cię ważne rozmowy, dobre zmiany w pracy. Emocje mogą wziąć górę i powiesz o słowo za dużo. Uważaj na finanse, nie lekceważ terminów. W piątek dobra pora na spotkania towarzyskie, a także błyśnięcie w ważnych gremiach. Weekend spędź na powietrzu. Zachwycisz rodzinę nowymi pomysłami. Miłość cię uskrzydli.

Ryby (20 lutego – 20 marca)
Możesz mieć kiepskie samopoczucie. Przeczekaj ten „dołek", nie wyżywaj się na rodzinie, nie rozstawiaj po kątach kolegów w pracy. Licz się z kłopotami w związkach. Poświęć czas bliskim i sprawom domu. W piątek bądź dyskretny, to się naprawdę opłaci. Weekend dość pracowity, ale nie będziesz narzekać.

eprasa.pl 6d9b04f867

Życzenia z okazji Dnia Matki

❤ Dziękujemy za troskę, miłość i wsparcie. Żyj nam szczęśliwa jak do tej pory. Wszystkiego dobrego z okazji Dnia Mamy dla najpiękniejszej i najwspanialszej kobiety jaką znamy. Klaudia i Igor.

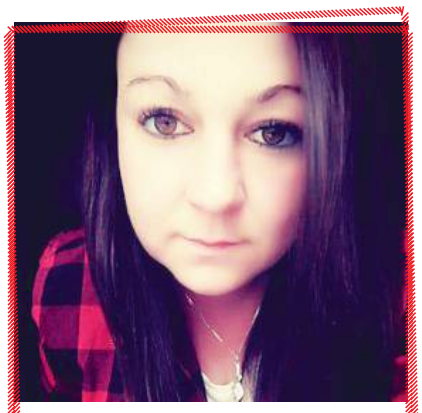

❤ Dla mamy Eweliny z Bodaczowa syn Krystian. Mamusiu kochana! W dniu twojego święta, syn o Tobie pamięta. Przesyła życzenia, a także nadmienia, że kocha szalenie Mamusię-marzenie.

❤ Kochana Mamo, w dniu Twojego święta składamy Ci najserdeczniejsze życzenia zdrowia na każdy dzień, uśmiechu na twarzy i wielu powodów do radości. Życzenia ślą kochające dzieci.

❤ Z okazji Twojego święta, najdroższa mamo! Życzymy Ci wszystkiego najlepszego i torta dobrego. Szczęścia, pomyślności i dużo radości. Życzymy Ci, mamo, abyś szczęśliwa była i dużo lat żyła. Dla Jolanty z Bodaczowa życzą córki Diana, Ewelina i Agnieszka.

❤ Kochana Mamo! Życzę Ci, żebyś zawsze szczęśliwa była, w radości i szczęściu żyła. Niech o każdej porze i wszędzie, Uśmiech na Twojej twarzy będzie. Kochanej mamie Zosi od córki Natalii.

❤ Z okazji twojego święta życzę Ci, Mamo, wszystkiego, co najpiękniejsze. Pomyślności i uśmiechu, spokoju w sercu, wytrwałości, spełnienia marzeń i dużo zdrowia. Niech każdy dzień będzie dla Ciebie dobry i piękny. Życzą: Klaudia, Norbert, Fabian oraz Szymon.

❤ Najserdeczniejsze życzenia dla Kochanej Mamusi Małgorzaty, dużo zdrówka, uśmiechu, wytrwałości i podziękowanie za trud w wychowaniu życzy Oliwka.

❤ Pomyślności i uśmiechu, spokoju w sercu, spełnienia marzeń i dużo zdrowia. Niech każdy dzień będzie dla Ciebie dobry i piękny. Kocham Cię mamuśka – twoja córka Ela.

❤ Kochanej Mamie – Marii Maryńczak – najlepsze życzenia: dużo zdrowia, szczęścia, spełnienia wszystkich marzeń i wiele radości każdego dnia – składają Krzysiek, Asia, Robert i Marta.

❤ Z okazji Dnia Matki życzymy wszystkim Mamom niezapomnianych chwil relaksu i odprężenia. Pięknych i wyjątkowych chwil w życiu, uśmiechu i radości każdego dnia. Wszystkiego najlepszego życzy Salon Masażu Thai Organic w Zamościu.

STAROSTA HRUBIESZOWSKI INFORMUJE

że na tablicy ogłoszeń Starostwa Powiatowego w Hrubieszowie, ul. Narutowicza 34 zostały wywieszone na okres 21 dni wykazy nieruchomości Skarbu Państwa przeznaczonych do oddania w dzierżawę na okres 3 lat w trybie bezprzetargowym oznaczonych jako działki nr:

– nr 29/2 o pow. 0,1074 ha, nr 78/2 o pow. 0,0800 ha położone w obrębie ewidencyjnym Mojsławice jednostka ewidencyjna Uchanie,
– nr 66 o pow. 1,2321 ha położona w obrębie ewidencyjnym Uchanie Kolonia jednostka ewidencyjna Uchanie,
– nr 80/6 o pow. 0,0794 ha położona w obrębie ewidencyjnym Dębina Kolonia jednostka ewidencyjna Uchanie,
– nr 102/2 o pow. 0,3465 ha, nr 105/2 o pow. 0,7207 ha, nr 106/2 o pow. 0,5361 ha, nr 209 o pow. 0,1875 ha położone w obrębie ewidencyjnym Aurelin jednostka ewidencyjna Uchanie,
– nr 137/2 o pow. 0,7136 ha, nr 137/3 o pow. 0,2823 ha, nr 137/4 o pow. 0,6848 ha położone w obrębie ewidencyjnym Teratyn Kolonia jednostka ewidencyjna Uchanie,
– nr 186/1 o pow. 0,4989 ha, nr 191 o pow. 0,6904 ha położone w obrębie ewidencyjnym Marysin Kolonia jednostka ewidencyjna Uchanie,
– nr 369 o pow. 0,3493 ha, nr 556/1 o pow. 0,3178 ha, nr 657/1 o pow. 0,2637 ha położone w obrębie i jednostce ewidencyjnej Uchanie,
– nr 112/2 o pow. 1,1332 ha położona w obrębie ewidencyjnym Liwcze jednostka ewidencyjna Dołhobyczów,
– nr 342/1 o pow. 0,1200 ha, nr 342/3 o pow. 0,2000 ha położone w obrębie ewidencyjnym Stara Wieś jednostka ewidencyjna Mircze.

Wykazy nieruchomości zostały ponadto zamieszczone na stronie internetowej Starostwa Powiatowego w Hrubieszowie – **https://www.starostwo.hrubieszow.pl/**, Biuletynie Informacji Publicznej Starostwa Powiatowego w Hrubieszowie – **http://www.bip.starostwo.hrubieszow.pl/** oraz Biuletynie Informacji Publicznej Lubelskiego Urzędu Wojewódzkiego w Lublinie – **https://luwwlublinie.bip.gov.pl/**.

Szczegółowe informacje można uzyskać pod nr tel. 84 696 50 68 wew. 62.

OGŁOSZENIE

Wójt Gminy Miączyn
podaje do publicznej wiadomości,

że na tablicy ogłoszeń Urzędu Gminy Miączyn oraz stronie internetowej **ugmiaczyn.bip.lubelskie.pl**, dnia 18 maja 2023 r. zamieszczony został na okres 21 dni wykaz nieruchomości przeznaczonych do sprzedaży, tj.:

– **działka nr 178/2** położona w miejscowości Horyszów o pow. 1,09 ha, nieruchomość gruntowa zabudowana budynkiem i budowlami po byłej szkole podstawowej,

– **działka nr 961** położona w miejscowości Horyszów o pow. 0,85 ha, nieruchomość gruntowa leśna z drzewostanem,

– **działki nr 274/1, 274/2, 268** położone w miejscowości Czartoria o łącznej pow. 1,18 ha, nieruchomości gruntowe niezabudowane,

– **działki nr 785, 786** położone w miejscowości Niewirków o łącznej pow. 3,4862 ha, nieruchomość gruntowa zabudowana budynkiem i budowlami po byłej szkole podstawowej, wpisana do rejestru zabytków.

Osobom, którym przysługuje prawo pierwszeństwa nabycia ww. nieruchomości wyznacza się termin do złożenia wniosku o nabycie nieruchomości w drodze bezprzetargowej do dnia 30 czerwca 2023 r.

W przypadku nieskorzystania z prawa pierwszeństwa nabycia przez osoby uprawnione, przedmiotowe nieruchomości zostaną sprzedane w drodze przetargu.

Terminy, miejsca i warunki przetargów zostaną podane do publicznej wiadomości w odrębnych ogłoszeniach. Szczegółowe informacje o nieruchomościach można uzyskać w pok. nr 5 lub tel. 84 618 00 05 w. 44.

OBWIESZCZENIE STAROSTY TOMASZOWSKIEGO

o wydaniu decyzji o zezwoleniu na realizację inwestycji drogowej

Działając na podstawie art. 49 i art. 10 ustawy z dnia 14 czerwca 1960 r. Kodeksu postępowania administracyjnego (Dz.U. z 2023 r., poz. 775 z późn. zm) oraz art. 11f ust. 3 ustawy z 10 kwietnia 2003 r. o szczególnych zasadach przygotowania i realizacji inwestycji w zakresie dróg publicznych (Dz.U. z 2023 r., poz. 162)

zawiadamiam

o wydaniu decyzji znak: **AB.6740.2.Z.2023** z dnia **18.05.2023 r.** dla Burmistrza Miasta Tomaszów Lubelski z siedzibą przy ul. Lwowskiej 57, 22-600 Tomaszów Lubelski, o zezwoleniu na realizację inwestycji drogowej pn: „Rozbudowa drogi gminnej nr 112080L – ulica Krucza w Tomaszowie Lubelskim"

Jednostka ewidencyjna: Tomaszów Lubelski, Obręb ewidencyjny: 0001 Tomaszów Lubelski:

– ark. 1 – działki nr: 9, 10 (po podziale **10/1**, 10/2), 18 (po podziale **18/1**, 18/2), 19 (po podziale **19/1**, 19/2), 21 (po podziale **21/1**, 21/2), 22 (po podziale **22/1**, 22/2), 23 (po podziale **23/1**, 23/2), **24**, 28 (po podziale **28/1**, 28/2), 29/3, 29/4 (po podziale **29/5**, 29/6)
– ark. 10 – działka nr **14/1**, 14/2 (po podziale **14/3**, 14/4) , 20/2, 21, 22, 25/1, 28/1 (po podziale **28/3**, **28/4**, 28/5), **28/2**, 29/1 (po podziale **29/3**, 29/4), **29/2**, 30/1, 30/2, 34 (po podziale **34/1**, 34/2, 34/3), 250,
– ark. 11 – działka 188/1, 189/1, 190/1, 198, 215, **216/3**, 216/6 (po podziale **216/7**, 216/8), 237(po podziale **237/1**, **237/2**, 237/3), **309***

*cyfry wytłuszczonym drukiem to numery geodezyjne działek przeznaczonych pod rozbudowę drogi. W odniesieniu do nieruchomości, które podlegają podziałowi – przed nawiasem podano numer działki przed podziałem, w nawiasach numery działek powstałych po podziale.

Działając na podstawie art. 16 ust. 2 ustawy o szczególnych zasadach przygotowania i realizacji inwestycji w zakresie dróg publicznych, określam termin odpowiednio wydania nieruchomości lub wydania nieruchomości i opróżnienia lokali i innych pomieszczeń na 121 dzień od dnia, w którym decyzja ta stanie się ostateczna.

Na podstawie art. 17 ust. 1 ustawy o szczególnych zasadach przygotowania i realizacji inwestycji w zakresie dróg publicznych, na wniosek Inwestora, niniejszej decyzji nadano rygor natychmiastowej wykonalności.

Wobec powyższego w myśl art. 17 ust. 3 ustawy o szczególnych zasadach przygotowania i realizacji inwestycji w zakresie dróg publicznych, decyzja niniejsza:

– zobowiązuje do niezwłocznego wydania nieruchomości, opróżnienia lokali i innych pomieszczeń,
– uprawnia do faktycznego objęcia nieruchomości w posiadanie przez właściwego zarządcę drogi,
– uprawnia do rozpoczęcia robót budowlanych,
– uprawnia do wydania przez właściwy organ dziennika budowy.

Jednocześnie informuję, że zgodnie z art. 18 ust 4 ustawy o szczególnych zasadach przygotowania i realizacji inwestycji w zakresie dróg publicznych, w przypadku, w którym dotychczasowy właściciel lub użytkownik wieczysty nieruchomości objętej decyzją o zezwoleniu na realizację inwestycji drogowej odpowiednio wyda tę nieruchomość lub wyda nieruchomość i opróżni lokal oraz inne pomieszczenia niezwłocznie, lecz nie później niż w terminie 30 dni od dnia doręczenia zawiadomienia o wydaniu decyzji, której nadano rygor natychmiastowej wykonalności, wysokość odszkodowania powiększa się o kwotę równą 5% wartości nieruchomości lub wartości prawa użytkowania wieczystego.

Zgodnie z przepisami Kodeksu postępowania administracyjnego, w terminie 14 dni od daty ukazania się obwieszczenia w Wydziale Architektury i Budownictwa Starostwa Powiatowego w Tomaszowie Lubelskim ul. Lwowska 68, w godzinach pracy urzędu, udzielane będą informacje dotyczące przedmiotowej inwestycji.

Od decyzji służy odwołanie do Wojewody Lubelskiego za pośrednictwem Starosty Tomaszowskiego, w terminie 14 dni od dnia otrzymania decyzji przez wnioskodawcę lub zawiadomienia pozostałych stron o jej wydaniu. Zgodnie z art. 11f ust. 3 ustawy i art. 49 § 2 K.p.a., zawiadomienie stron postępowania uważa się za dokonane po upływie 14 dni od dnia, w którym nastąpiło publiczne obwieszczenie w Starostwie Powiatowym w Tomaszowie Lubelskim oraz w urzędach gmin właściwych ze względu na przebieg drogi, w urzędowych publikatorach teleinformatycznych – Biuletynie Informacji Publicznej tych urzędów, a także w prasie lokalnej.

eprasa.pl 6d9b04f867

OGŁOSZENIE

Burmistrz Lubyczy Królewskiej podaje do publicznej wiadomości,

że na tablicach ogłoszeń Urzędu Miejskiego w Lubyczy Królewskiej, tablicy ogłoszeń w sołectwie Hrebenne oraz na stronie **uglubyczakrolewska.bip.lubelskie.pl** został zamieszczony na okres 21 dni wykaz nieruchomości położonych w miejscowości Hrebenne przeznaczonych do dzierżawy.

OGŁOSZENIE

Wójt Gminy Hrubieszów podaje do publicznej wiadomości

że na tablicy ogłoszeń w Urzędzie Gminy Hrubieszów, na stronie internetowej **www.gminahrubieszow.pl** oraz w Biuletynie Informacji Publicznej zostały wywieszone na okres 21 dni od 23.05.2023 r. wykazy nieruchomości przeznaczonych do użyczenia i najmu .

Więcej informacji można uzyskać w Urzędzie Gminy Hrubieszów, pok. nr 8, tel. **84 696 26 81 wew. 22** w godzinach pracy urzędu.

kronika tygodnia
Chcesz kupić, sprzedać, wynająć?
BIURO OGŁOSZEŃ, ul. Żeromskiego 3
22-400 Zamość, tel. **84 638 43 93**

OGŁOSZENIE

Wójt Gminy Skierbieszów ogłasza

że w dniu 28.06.2023 r. w Urzędzie Gminy Skierbieszów odbędą się przetargi na sprzedaż nieruchomości:

– godz. 10.00 – przetarg ustny nieograniczony na sprzedaż nieruchomości gruntowej położonej w obrębie Skierbieszów nr dz. 2737 o pow. 0,21 ha, KW ZA1Z/00115821/6, cena wywoławcza 8.502,00 zł.

– godz. 11.00 – przetarg ustny nieograniczony na sprzedaż nieruchomości gruntowej położonej w obrębie Iłowiec nr dz. 524 o pow. 1,2617 ha, KW ZA1Z/00111647/4, cena wywoławcza 49.746,00 zł.

Warunkiem przystąpienia do przetargu jest:

1. Wpłacenie wadium w wysokości 10% ceny wywoławczej nieruchomości do dnia 23.06.2023 r. na konto Gminy Skierbieszów (decyduje data wpływu na konto Gminy) nr 57 9644 1059 2002 5900 0071 0007.
2. Należy złożyć przed przetargiem oświadczenie o zapoznaniu się z ogłoszeniem o przetargu, warunkami przetargu oraz ze stanem przedmiotu sprzedaży, granicami nieruchomości i przyjęcia ich bez zastrzeżeń.
3. Przedłożenie dokumentów stwierdzających tożsamość, w przypadku osób prawnych aktualny odpis z właściwego rejestru, właściwe pełnomocnictwa.

Szczegółowe informacje dotyczące nieruchomości i warunków sprzedaży można uzyskać w Urzędzie Gminy pokój nr 5 lub pod nr tel. 84 621 36 08 w. 12.

OBWIESZCZENIE STAROSTY BIŁGORAJSKIEGO

Na podstawie z art. 11d ust.5 ustawy z dnia 10 kwietnia 2003 r. o szczególnych zasadach przygotowania i realizacji inwestycji w zakresie dróg publicznych (Dz.U. z 2023 r. poz. 162)

zawiadamiam

że w dniu 05 maja 2023 r. zostało wszczęte na wniosek Burmistrza Miasta Biłgoraja, Plac Wolności 16, 23-400 Biłgoraj postępowanie administracyjne w sprawie udzielenia pozwolenia na realizację inwestycji drogowej pn: **„Budowa dróg gminnych bez numerów: 1. Odcinek ABDFG od km 0+002,75 do km 0+603,23, odcinek FH od km 0+003,00 do km 0+236,87, odcinek IED od km 0+000,00 do km 0+432,73 i odcinek EJ od km 0+012,15 do km 0+222,71; 2. Odcinek CK – ul. Przytulna od km 0+009,65 do km 0+267,57; 3. Odcinek BC – ul. Urocza od km 0+006,30 do km 0+089,81, w Biłgoraju"**, z lokalizacją na działkach nr:

A. Oznaczenie nieruchomości wchodzących pod inwestycję niepodlegające podziałowi stanowiących własność samorządu:

Obręb nr 0001 Biłgoraj, jednostka ewidencyjna 060201_1 Biłgoraj miasto arkusz mapy 72

3

B. Oznaczenie nieruchomości niepodlegających podziałowi, które planowane są do przejęcia na rzecz jednostki samorządu terytorialnego:

Obręb nr 0001 Biłgoraj, jednostka ewidencyjna 060201_1 Biłgoraj miasto arkusz mapy 72

5; 34/6; 34/8; 36/20; 40/12; 49/2

C. Oznaczenie nieruchomości podlegających podziałowi, które planowane są do przejęcia na rzecz jednostki samorządu terytorialnego:

Obręb nr 0001 Biłgoraj, jednostka ewidencyjna 060201_1 Biłgoraj miasto arkusz mapy 71

2/6 **(2/47, 2/48, 2/49)***; 2/13 **(2/34, 2/35)***; 2/18 **(2/37, 2/38)***; 2/20 **(2/42, 2/44)***; 2/22 **(2/40)***; 2/24 **(2/32, 2/33)***; 3 **(3/1)***; 5/4 **(5/13)***; 5/5 **(5/8)***; 5/6 **(5/10)***; 7/10 **(7/13)***; 7/11 **(7/14, 7/16)***; 8/3 **(8/22)***; 8/4 **(8/20)***; 8/7 **(8/19)***; 8/8 **(8/25)***; 8/13 **(8/28)***; 9/3 **(9/10)***; 9/5 **(9/11, 9/13)***; 10/2 **(10/16)***; 10/9 **(10/18)***; 11/2 **(11/14, 11/16)***; 11/3 **(11/20)***; 11/5 **(11/22)***; 12/2 **(12/11)***; 12/3 **(12/12)***; 12/4 **(12/15)***; 12/7 **(12/18)***; 13/2 **(13/10)***; 13/4 **(13/13)***; 14/3 **(14/12)***; 14/4 **(14/13)***; 14/8 **(14/16)***; 15/6 **(15/8)***; 37/5 **(37/31, 37/33)***; 37/7 **(37/30)***; 37/10 **(37/26)***; 37/16 **(37/28)***

Obręb nr 0001 Biłgoraj, jednostka ewidencyjna 060201_1 Biłgoraj miasto arkusz mapy 72

2 6 **(6/1)***; 7 **(7/2)***; 8 **(8/1)***; 9 **(9/2)***; 10 **(10/1, 10/3)***; 11 **(11/2)***; 12 **(12/1, 12/3)***; 13 **(13/2)***; 14 **(14/1)***; 15 **(15/2)***; 16/1 **(16/4)***; 16/3 **(16/7)***; 20 **(20/2)***; 21/1 **(21/4)***; 21/3 **(21/7)***; 22/2 **(22/4)***; 23/1 **(23/4)***; 23/2 **(23/6)***; 23/3 **(23/9)***; 24/2 **(24/6)***; 25/1 **(25/18)***; 25/2 **(25/21)***; 25/7 **(25/15)***; 25/12 **(25/13)***; 26/4 **(26/8)***; 27 **(27/1, 27/3)***; 28/2 **(28/4)***; 29/1 **(29/3)***; 29/2 **(29/5)***; 30/2 **(30/4)***; 31 **(31/1, 31/3)***; 32/2 **(32/11)***; 32/3 **(32/8)***; 32/4 **(32/10)***; 33 **(33/1, 33/3)***; 35/2 **(35/5, 35/7)***; 35/4 **(35/9)***; 36/1 **(36/43)***; 36/11 **(36/44, 36/45)***; 37/3 **(37/27)***; 37/4 **(37/19)***; 37/6 **(37/24)***; 37/8 **(37/21)***; 37/13 **(37/15)***; 37/14 **(37/17)***; 40/4 **(40/17)***; 40/5 **(40/18)***; 41/1 **(41/3)***; 42/2 **(42/4)***; 43/4 **(43/26)***; 43/5 **(43/30)***; 43/6 **(43/27)***; 43/7 **(43/31)***; 43/8 **(43/20)***; 43/9 **(43/22)***; 43/10 **(43/24)***; 44/1 **(44/4)***; 44/3 **(44/7)***; 45/1 **(45/10)***; 45/4 **(45/12)***; 45/5 **(45/14)***; 46/2 **(46/11, 46/13, 46/14)***; 46/3 **(46/9, 46/10)***; 46/4 **(46/6, 46/7)***; 48 **(48/2)***; 49/1 **(49/7)***; 49/3 **(49/5)***

*** w nawiasach podano numery działek, które powstaną w wyniku podziału nieruchomości i przejdą pod pasy dróg gminnych, na własność Gminy Miasto Biłgoraj**

D. Działki podlegające czasowemu zajęciu na czas realizacji inwestycji:

Obręb nr 0001 Biłgoraj, jednostka ewidencyjna 060201_1 Biłgoraj miasto arkusz mapy 15

działka nr **74/15** – włączenie projektowanego odcinka ABDFG do ul. Nowakowskiego (budowa skrzyżowania)

Obręb nr 0001 Biłgoraj, jednostka ewidencyjna 060201_1 Biłgoraj miasto arkusz mapy 71

działka nr **1/1** – włączenie projektowanego odcinka ABDFG do ul. Nowakowskiego (budowa skrzyżowania)
działka nr **2/19** – włączenie projektowanego odcinka ABDFG do ul. Nowakowskiego (budowa skrzyżowania)
działka nr **2/21** – włączenie projektowanego odcinka ABDFG do ul. Nowakowskiego (budowa skrzyżowania)
działka nr **2/23** – włączenie projektowanego odcinka ABDFG do ul. Nowakowskiego (budowa skrzyżowania)
działka nr **2/46*(2/6)** – wyprofilowanie terenu
działka nr **2/50*(2/6)** – przebudowa sieci SN
działka nr **5/12*(5/4)** – wyprofilowanie terenu
działka nr **5/14*(5/4)** – przebudowa sieci SN
działka nr **7/15*(7/11)** – przebudowa sieci wodociągowej, wyprofilowanie terenu
działka nr **7/17*(7/11)** – przebudowa sieci SN
działka nr **8/23*(8/3)** – przebudowa sieci wodociągowej
działka nr **8/24*(8/8)** – zabezpieczenie kolizji, wyprofilowanie terenu
działka nr **8/26*(8/8)** – przebudowa sieci SN
działka nr **9/12*(9/5)** – przebudowa sieci wodociągowej, wyprofilowanie terenu
działka nr **10/17*(10/2)** – przebudowa sieci wodociągowej
działka nr **11/15*(11/12)** – przebudowa sieci wodociągowej, przebudowa sieci elektroenergetycznej
działka nr **11/21*(11/5)** – przebudowa sieci elektroenergetycznej
działka nr **13/9*(13/2)** – rozbiórka budynku
działka nr **14/17*(14/8)** – zabezpieczenie sieci elektroenergetycznej
działka nr **15/7*(15/6)** – zabezpieczenie sieci elektroenergetycznej
działka nr **37/29*(37/7)** – przebudowa sieci elektroenergetycznej
działka nr **37/27*(37/16)** – przebudowa sieci elektroenergetycznej
działka nr **37/32*(37/5)** – przebudowa sieci wodociągowej, wyprofilowanie terenu
działka nr **37/34*(37/5)** – przebudowa sieci SN

Obręb nr 0001 Biłgoraj, jednostka ewidencyjna 060201_1 Biłgoraj miasto arkusz mapy 72

działka nr **1** – włączenie projektowanego odcinka ABDFG do ul. Granicznej (budowa skrzyżowania)
działka nr **8** – zapewnienie dojazdu do posesji
działka nr **29/4*(29/1)** – wyprofilowanie terenu
działka nr **29/6*(29/2)** – zabezpieczenie tłoczni ścieków
działka nr **31/2*(31)** – budowa sieci wodociągowej, wyprofilowanie terenu
działka nr **32/5** – wykonanie odcinka kanalizacji deszczowej z włączeniem do istniejącej sieci w ul. Nowakowskiego
działka nr **32/6** – wykonanie odcinka kanalizacji deszczowej z włączeniem do istniejącej sieci w ul. Nowakowskiego
działka nr **33/2*(33)** – budowa sieci sanitarnej, wyprofilowanie terenu
działka nr **35/6*(35/2)** – zabezpieczenie sieci teletechnicznej, wyprofilowanie terenu
działka nr **37/28*(37/3)** – budowa sieci wodociągowej, wyprofilowanie terenu, zabezpieczenie kolizji
działka nr **37/26*(37/3)** – przebudowa sieci SN
działka nr **37/20*(37/4)** – budowa sieci wodociągowej, wyprofilowanie terenu
działka nr **37/26*(37/6)** – budowa sieci wodociągowej, wyprofilowanie terenu
działka nr **37/23*(37/6)** – przebudowa sieci SN
działka nr **37/22*(37/8)** – zabezpieczenie sieci elektroenergetycznej
działka nr **37/9** – budowa sieci wodociągowej
działka nr **37/18*(37/14)** – zabezpieczenie sieci elektroenergetycznej
działka nr **42/3*(42/2)** – budowa sieci wodociągowej, budowa sieci kanalizacji sanitarnej, wyprofilowanie terenu
działka nr **42/5*(42/2)** – przebudowa sieci SN
działka nr **43/23*(43/10)** – przebudowa kolizji sieci gazowej
działka nr **44/6*(44/3)** – budowa sieci wodociągowej, budowa sieci kanalizacji sanitarnej, zabezpieczenie kolizji, wyprofilowanie terenu
działka nr **44/8*(44/3)** – przebudowa sieci SN
działka nr **46/12*(46/2)** – budowa sieci wodociągowej, zabezpieczenie kolizji, wyprofilowanie terenu
działka nr **46/15*(46/2)** – przebudowa sieci SN

Zakres rzeczowy inwestycji:

1. Branża drogowa:
   - roboty rozbiórkowe i przygotowawcze
   - rozbiórka budynków na działce nr 11/20*(11/3) ark. 71 i obiektów budowlanych na działkach 12/12*(12/3) oraz 13/9*(13/2) ark. 71
   - budowa dróg jednojezdniowych, dwupasowych, dwukierunkowych o nawierzchni z kostki betonowej
   - budowa chodników i dojść do furtek z kostki brukowej betonowej
   - budowa zjazdów z kostki brukowej betonowej
   - budowa rowów przydrożnych, przepustów, ścieków
   - wprowadzenie stałej organizacji ruchu, wykonanie urządzeń bezpieczeństwa ruchu,
   - roboty wykończeniowe
2. Branża sanitarna:
   - budowa kanalizacji deszczowej wraz z rozbudową zbiornika retencyjnego wody opadowej
   - przebudowa sieci gazowej
   - budowa i przebudowa wodociągu
   - przebudowa i budowa sieci kanalizacji sanitarnej
3. Branża teletechniczna:
   - przebudowa i zabezpieczenie sieci teletechnicznej
4. Branża elektryczna:
   - budowa oświetlenia ulicznego oraz dedykowanego oświetlenia przejść dla pieszych
   - przebudowa i zabezpieczenie sieci elektroenergetycznej.

Zakres inwestycji obejmuje:

W wyniku zamierzenia inwestycyjnego zostaną wybudowane następujące odcinki dróg:
- droga gminna bez numeru – odcinek ABDFG – od km 0+002,75 do km 0+603,23;
  – odcinek FH – od km 0+003,00 do km 0+236,87;
  – odcinek IED – od km 0+000,00 do km 0+432,73;
  – odcinek EJ – 0+012,15 do km 0+222,71.
- droga gminna bez numeru – odcinek CK – ul. Przytulna od km 0+009,65 do km 0+267,57.
- droga gminna bez numeru – odcinek BC – ul. Urocza od km 0+006,30 do km 0+089,81.

Dodatkowo przy projektowanym odcinku ABDFG powstanie chodnik oraz zjazdy do posesji wzdłuż wszystkich dróg.

Ponadto w zakres przedmiotowej inwestycji wchodzi wykonanie elementów stałej organizacji ruchu drogowego, budowa kanalizacji deszczowej wraz z rozbudową zbiornika retencyjnego, przebudowa i rozbudowa kanalizacji sanitarnej, budowa rowów przydrożnych, budowa przepustów, budowa oświetlenia ulicznego i doświetlenia przejść dla pieszych, przebudowa i rozbudowa sieci wodociągowej, przebudowa sieci gazowej, usunięcie kolizji z istniejącą infrastrukturą teletechniczną i elektroenergetyczną.

Parametry projektowanych dróg:
- Planowana kategoria dróg: gminne,
- Planowana klasa dróg: D – dojazdowe,
- Jezdnie o nawierzchni z kostki betonowej i szerokości 5,0 m ; 5,5 m; 6,0m,
- Chodnik jednostronny szerokości 2,0 m o nawierzchni z kostki brukowej betonowej (tylko przy odcinku ABDFG),
- Drogi w terenie zabudowanym.

W wyniku podjętych prac nastąpi zmiana parametrów użytkowych i technicznych istniejącego terenu, poprawa bezpieczeństwa użytkowania, a także nastąpi uporządkowanie ruchu pieszych na terenie osiedla. Niniejsze obwieszczenie zostaje zamieszczone na tablicy ogłoszeń w Gminie Miasto Biłgoraj i Starostwie Powiatowym w Biłgoraju oraz ogłoszone w prasie lokalnej „Kronice Tygodnia" i na stronie Biuletynu Informacji Publicznej Gminy Miasto Biłgoraj i Starostwa Powiatowego w Biłgoraju.

Zgodnie z przepisami Kodeksu postępowania administracyjnego, w terminie 14 dni od daty publikacji niniejszego obwieszczenia w Starostwie Powiatowym w Biłgoraju przy ul. Kościuszki 94 (pok. nr. 4 – tel. 84 688 20 63) w godzinach pracy Urzędu, można uzyskać informacje dotyczące przedmiotowej inwestycji, zapoznać się z dokumentami oraz wnosić uwagi do sprawy.

OBWIESZCZENIE PREZYDENTA MIASTA ZAMOŚĆ Z DNIA 22.05.2023 ROKU

w sprawie przeprowadzenia konsultacji społecznych projektu Gminnego Programu Rewitalizacji Miasta Zamość na lata 2023-2030.

Na podstawie art. 5a ust. 1 ustawy z dnia 8 marca 1990 r. o samorządzie gminnym (t.j. Dz.U. 2023 r. poz. 40) oraz art. 17 ust. 2 pkt. 3 w związku z art. 6 ustawy z dnia 9 października 2015 r. o rewitalizacji (t.j. Dz.U. z 2021 r. poz. 485)

Konsultacje społeczne przeprowadzone będą w terminie: **od dnia 30 maja 2023 r. do dnia 1 lipca 2023 r.** w następujących formach:

1. Otwartego spotkania konsultacyjnego z mieszkańcami Miasta Zamość, którego celem jest prezentacja projektu Gminnego Programu Rewitalizacji Miasta Zamość na lata 2023-2030, a także zebranie uwag, opinii i propozycji.

   Otwarte spotkanie konsultacyjne odbędzie się w Sali Consulatus Ratusza Miejskiego, Rynek Wielki 13, II piętro, w dniu 12 czerwca 2023 roku w godzinach 14.00-16.00.

2. Zbieranie uwag, opinii i propozycji w formie papierowej lub elektronicznej z wykorzystaniem formularza konsultacyjnego. Wypełnione czytelnie formularze będzie można dostarczyć:
   a. drogą elektroniczną na adres e-mail: **annajasiak@zamosc.pl** lub **arturpiaseczny@zamosc.pl** w tytule: „Konsultacje społeczne – projekt Gminnego Programu Rewitalizacji" lub,
   b. drogą korespondencyjną na adres: Urząd Miasta Zamość, Wydział Rozwoju Miasta i Funduszy Zewnętrznych, ul. Ormiańska 11, 22-400 Zamość, z dopiskiem: „Konsultacje społeczne – projekt Gminnego Programu Rewitalizacji" lub,
   c. bezpośrednio w Biurze Obsługi Interesanta Urzędu Miasta Zamość, Rynek Wielki 13, w godzinach pracy urzędu.
3. Zbierania uwag ustnych od dnia 30 maja 2023 r. do dnia 1 lipca 2023 r. w Urzędzie Miasta Zamość, Wydział Rozwoju Miasta i Funduszy Zewnętrznych, ul. Ormiańska 11, pokój nr 17, w godzinach pracy urzędu.

Uwagi, opinie i propozycje niepodpisane czytelnie imieniem i nazwiskiem, złożone w innej formie niż na formularzu konsultacyjnym (za wyjątkiem pkt. 3) lub po upływie wyznaczonego powyżej terminu pozostaną bez rozpatrzenia.

Formularz konsultacyjny oraz projekt Gminnego Programu Rewitalizacji Miasta Zamość na lata 2023-2030 dostępne będą od dnia 30.05.2023 r.:

a) w wersji papierowej w Wydziale Rozwoju Miasta i Funduszy Zewnętrznych Urzędu Miasta Zamość, ul. Ormiańska 11, 22-400 Zamość, II piętro, pokój nr 17.

b) w wersji elektronicznej :
- w Biuletynie Informacji Publicznej Urzędu Miasta Zamość pod adresem internetowym **https://umzamosc.bip.lubelskie.pl** (zakładka: Inne→Ogłoszenia),
- na stronie Miasta Zamość pod adresem internetowym **http://zamosc.pl** (zakładka: Aktualności i komunikaty),
- na stronie Zamojskiej Akademii Rewitalizacji pod adresem internetowym: **http://rewitalizacja.zamosc.pl**.

Niezwłocznie po zakończeniu konsultacji sporządzona zostanie informacja podsumowująca ich przebieg, zawierająca wykaz zgłoszonych uwag wraz z ustosunkowaniem się do nich. Wyniki konsultacji zostaną opublikowane w Biuletynie Informacji Publicznej Urzędu Miasta Zamość pod adresem internetowym **https://umzamosc.bip.lubelskie.pl** oraz na stronie Zamojskiej Akademii Rewitalizacji pod adresem internetowym: **http://rewitalizacja.zamosc.pl**.

eprasa.pl 6d9b04f867

ZACISZE CENTRUM MEDYCZNE
Zamość, Al. Jana Pawła II 8
PRZYJMUJĄ SPECJALIŚCI
OKULISTA
lek. med. Emanuela Bętkowska
lek. med. Tomasz Bentkowski
NEUROCHIRURG
lek. med. Adam Harasimiuk
lek. med. Tomasz Szymański
NEUROLOG
dr n. med. Beata Szajnoga
CHIRURG ONKOLOG
lek. med. Andrzej Traczyk
PULMONOLOG
lek. med. E. Poniatowska-Kubina
lek. med. Ewa Lipska
ORTOPEDA
dr n. med. Paweł Sokołowicz
GASTROENTEROLOG
lek. med. Katarzyna Wójcik
HEMATOLOG
lek. med. Elżbieta Tatarska
PRACOWNIA USG
SALON OPTYCZNY
Rejestracja tel. 602 450 762
www.centrummedycznezacisze.pl

EL-DENT Od 1984 roku
NZOZ EL-DENT Elżbieta Kornet
Zamość ul. Szwedzka 15
rejestracja tel. 84 639 48 08
rejestracja online www.el-dent.eu
pon.-pt. 8⁰⁰-20⁰⁰, sob. 8⁰⁰-14⁰⁰
- wybielanie, leczenie kanałowe
- RTG zębów, pantomogram, cefalometria
- mosty, korony porcelanowe
- implanty, usuwanie ósemek
- protezy NFZ, protezy szkieletowe
- stomatologia dziecięca do 18 r.ż. NFZ

www.farbia.pl
remmers
Produkty 3w1:
HK- LAZURA, Impregnat, powłoka gruntująca i lazura
Wysoko wydajne Lazury 3w1 łączą w sobie wysoki poziom ochrony przed wilgocią i promieniami UV z dekoracyjnym uszlachetnieniem drewna.

SPRZEDAŻ PASZY oraz ZAPISY na szczepione
✔ kurki, kogutki odchowane
✔ kurczęta brojlery
✔ pisklęta 1-dniowe

Zamość, ul. Lwowska 11
tel. 502 679 718
504 050 709

FERMY DROBIU SOŁODUCHA
PUNKT SPRZEDAŻY DROBIU
Łabuńki Pierwsze 182
SPRZEDAŻ
Możliwość dowozu
✔ kurka nioska, pisklęta
✔ kurczęta brojlery
tel. 502 679 718
504 050 709

Motoryzacja

SAMOCHODY - SPRZEDAŻ

- Ford Fiesta, gaz, 1,4, srebrny, 2002 rok, sprawny, 197400, serwisowany. Cena: 6500 zł. Tel. 608 309 172.

Nieruchomości

DOMY

- Sprzedam posiadłość 1,25 ha, na działce dom i obora, Kolonia Udrycze 17. Tel. 697 623 245.
- Sprzedam dom bliźniak, 240 mkw., działka 65 a, Sitaniec. Tel. 500 144 310.

MIESZKANIA

- Jesteśmy młodą parą, kupimy mieszkanie w Zamościu, najlepiej do remontu. Tel. 579 252 770.
- Sprzedam lub zamienię na mieszkanie działkę budowlaną w Zamościu (Karolówka) przy ul. Braterstwa Broni, 10 arów. Tel. 509 626 732.
- Wynajem mieszkania, M3, ul. Wiejska. Tel. 733 851 482.

DZIAŁKI

- Sprzedam działkę budowlaną 18 a, Michalów, ul. Nadrzeczna 40, dojazd od ul. Chmielnej. Tel. 697 623 245.
- Sprzedam las dz. 418 - 0,40 ha, łąkę - dz. 566 - 0,33 ha gmina Skierbieszów. Tel. 501 747 484. Tel. 501 747 488.

Działki budowlane: Pniówek i Zawada. Tel. 602 463 784.

- Sprzedam działkę budowlaną w centrum Skierbieszowa, 12 a. Tel. 502 769 179.
- Sprzedam pole 1,82 h w Rudzie Wołowskiej gm. Tomaszów Lub. Tel. 605 675 881.
- Działka 0,34 ha, dwa budynki gospodarcze, Bożydar. Cena: 450 000 zł. Tel. 699 652 237.

GÓRSKI NIERUCHOMOŚCI

GÓRSKI NIERUCHOMOŚCI, Zamość, Rynek Solny 1. Tel. 84 639-10-59, www.kgorski.pl. SPRAWDZONE NIERUCHOMOŚCI z adresami. Tel. 511 685 188.

DOMena NIERUCHOMOŚCI

DOMena Nieruchomości Budownictwo, ul. Grecka 6, Zamość. Hotel Renesans, www.domenazam.pl. Tel. 84 638 40 87. Tel. 603 470 683.

- Działki w bardzo dobrej, atrakcyjnej lokalizacji na osiedlu Świętego Piątka.
- Oferujemy adaptację projektów, uzyskanie pozwolenia na budowę oraz pełnienie funkcji kierownika budowy.
- Dom wolnostojący na działce 28 a wraz z budynkami gospodarczymi, położony w Kalinowicach, przy głównej trasie Zamość-Tomaszów Lubelski, c. 479 tys. zł.
- Działka o pow. 0,18 ha położona przy ul. Janowickiej w Zamościu, c. 75 tys. zł.
- Nieruchomość rekreacyjno- wypoczynkowa z działającą agroturystyką- dom z działką o pow. 0,38 ha z bezpośrednim dostępem do zbiornika wodnego, Krynice.
- Dom drewniany do remontu na działce 2,71 ha w centrum Roztocza, położony w miejscowości Hucisko oraz działki w Starej Hucie, c. 165 tys. zł.
- Działka o pow. 0,38 ha w miejscowości Stara Huta, c. 110 tys. zł oraz działka o pow. 1,56 ha w miejscowości Hucisko, c. 100 tys. zł.
- Dom murowany, wolnostojący plus budynek mieszkalny oficyny z garażem, położony na przyjemnym osiedlu niedaleko Starówki, przy ul. Mokrej w Zamościu. Działka o pow. 551 mkw., c. 528 tys. zł.
- Działki o pow. 750, 816, 1113, 1244 mkw., położone przy ul. Krasińskiego, os. Karolówka, c. 150 zł/1 mkw.
- Ciekawe działki inwestycyjne z budynkiem po remoncie o pow. użytkowej 420 mkw. z wagą przemysłową, ul Błonie-Zamość.
- Działki budowlane o pow. około 0,30 ha położone w miejscowości Tarnawatka, c. 120 tys. zł.
- Wykonujemy szybko i tanio audyty energetyczne wszelkich budynków w ramach projektu CZYSTE POWIETRZE.
- Wynajem: Bardzo ładne mieszkanie o pow. 54 mkw., położone przy ul. Kiepury, parter, cena wynajmu: 1800 zł/msc.
- Dom w stanie surowym otwartym na działce o pow. 1248 mkw., położony przy ul. Pszenicznej w Zamościu, c. 425 tys. zł.
- Przestronne mieszkanie z ogródkiem o pow. 77,01 mkw., ul. Zamoyskiego, c. 429 tys. zł.
- Siedlisko z dużą działką rolną o pow. 2,9029 ha plus działki łąki o pow. 0,78ha, Kmiczyn Kolonia, gm. Łaszczów, c. 180 tys. zł.
- Działka budowlana o pow. 1097 mkw. położona w miejscowości Mokre, c. 149 tys. zł.
- Budynek handlowo-usługowy o pow. 206 mkw. w konstrukcji hali stalowej, działka 1550 mkw. ul. Krasnobrodzka w Zamościu.
- Garaż na os. Polna w Hrubieszowie, c. 52 tys. zł do negocjacji.

BIURO PÓŁNOC NIERUCHOMOŚCI

Biuro PÓŁNOC Nieruchomości ul. Żeromskiego 3, 22-400 Zamość, Zapraszamy do kontaktu! Tomasz Juszczak, e-mail: tjuszczak@polnoc.pl. Tel. 504 288 990. Elwira Jurkitewicz, e-mail: ejurkitewicz@polnoc.pl. Tel. 665 750 080. Sylwia Wasyluk, e-mail: swasyluk@polnoc.pl. Tel. 669 494 034. Karolina Józwa, e-mail: kjozwa@polnoc.pl. Tel. 723 771 539.

- Działka przy ulicy Północnej 1771 mkw. Tel. 504 288 990.

- Budynek usługowy o powierzchni 560 mkw. z funkcją mieszkalną w Zamościu. Tel. 504 288 990.

- Działka przy rzece Łabuńce w Ruskich Piaskach. Tel. 504 288 990.

- Baza - nowoczesna hala produkcyjno-magazynowa. Tel. 504 288 990.

- Działka rolna Łaszczów. Tel. 504 288 990.

- Działki pod miastem w Płoskiem. Tel. 504 288 990.

- Mieszkanie o powierzchni 61,9 mkw. umeblowane i gotowe do zamieszkania. Tel. 504 288 990.

- Mieszkanie w Zamościu o powierzchni 77 mkw. Tel. 504 288 990.

- Dom w Turkowicach gotowy do zamieszkania. Tel. 504 288 990.

- Przytulne mieszkanie w Nieledwi 15,4 mkw. Tel. 504 288 990.

- Działka budowlana w centrum Zamościa. Tel. 504 288 990.

- Dom w Szczebrzeszynie o powierzchni 167 mkw. Tel. 504 288 990.

- Dom w Zamościu o powierzchni 140 mkw. gotowy do zamieszkania. Tel. 504 288 990.

- Umeblowane mieszkanie, gotowe do zamieszkania o powierzchni 45 mkw. na osiedlu Orzeszkowej. Tel. 504 288 990.

- Sprzedam działkę rolno - budowlaną w miejscowości Staw Noakowski-Kolonia o powierzchni 4700 mkw. Tel. 665 750 080.

- Na sprzedaż działka rolno-budowlana w Deszkowicach Drugich o powierzchni 7800 mkw. Tel. 665 750 080.

- Sprzedam działkę w Łabuniach o powierzchni 2000 mkw. Tel. 665 750 080.

- Do wynajęcia lokal usługowy w centrum Zamościa o powierzchni 466 mkw. Tel. 665 750 080.

- Mieszkanie o powierzchni 34 mkw. przy ul. Wiejskiej w Zamościu. Tel. 504 288 990.

- Do wynajęcia przestronne mieszkanie o powierzchni 54,85 mkw. przy ul. Parkowej w Zamościu. Tel. 504 288 990.

- Na sprzedaż dom w Zamościu 140 mkw. Świetna lokalizacja. Tel. 665 750 080.

- Sprzedam piękny dom, gotowy do zamieszkania. Działka 30 ar. Zamość - Skokówka. Tel. 504 288 990.

- Sprzedam dom o powierzchni 95 mkw. w miejscowości Odletajka gmina Uchanie. Tel. 669 494 034.

ZAMOŚĆ TOMASZÓW LUB. HRUBIESZÓW BŁGORAJ
kronika TYGODNIA
22-400 Zamość, ul. Żeromskiego 3
tel. 84 627 00 11, 638 99 93
fax 84 638 99 93
redakcja@kronikatygodnia.pl

WYDAWCA
Grupa Wydawnicza Słowo sp. z o.o.
ul. Domaniewska 17/19
lok. 133
02-672 Warszawa

KOLPORTAŻ
Press-Trans
tel. 604 494 479

REDAKTOR NACZELNY
DYREKTOR DS. WYDAWNICZYCH
Piotr Pyrkosz

REDAGUJE ZESPÓŁ W SKŁADZIE
Konrad Sinica – z-ca redaktora naczelnego
Wioletta Dudek-Ruszel – redaktor online
Mariusz Parol, Leszek Wójtowicz

WSPÓŁPRACOWNICY
Adam Gąsianowski, Marek Sztochel
Tomasz Tomczewski, Ewa Zajmała

DZIAŁ REKLAM I OGŁOSZEŃ
Joanna Olęcka – dyrektor
tel. 665 752 203
j.olecka@kronikatygodnia.pl
Jowita Chmiel – Specjalista ds. reklamy
tel. 885 851 150
j.chmiel@kronikatygodnia.pl
Aneta Szpinda – Specjalista ds. reklamy
tel. 665 751 702
a.szpinda@kronikatygodnia.pl
Agnieszka Świst – Specjalista ds. reklamy
tel. 665 752 210
a.swist@kronikatygodnia.pl
Dorota Wiatr – Specjalista ds. reklamy
tel. 669 494 080
d.wiatr@kronikatygodnia.pl

OGŁOSZENIA DROBNE
Zapraszamy w godz. 8-16
Zamość, ul. Żeromskiego 3
reklama@kronikatygodnia.pl
tel./fax 84 638 43 93

Kupony na bezpłatne ogłoszenia można wrzucać do specjalnych skrzynek (adresy na str. 27). Skrzynki opróżniane są w czwartki.

SKŁAD I ŁAMANIE
Piotr Aurzecki
Dorota Świstowska

KOREKTA
Jowita Chmiel

DRUK
Seregni Printing Group Sp. z o.o.
ul. Matuszewska 14 hala B3
03-876 Warszawa

Materiałów niezamówionych redakcja nie zwraca. Zastrzega się prawo skrótów i zmian tytułów.
Redakcja nie odpowiada za treść zamieszczanych reklam i ogłoszeń.

eprasa.pl 6d9b04f867

• Sprzedam mieszkanie o powierzchni 50 mkw. Przy ul. Narutowicza w Hrubieszowie. Tel. 669 494 034.

• Sprzedam sklep o powierzchni 82 mkw. Ul. Nowa w Hrubieszowie. Tel. 669 494 034.

• Stylowy dom w Zamościu przy ul. Górnej. Tel. 504 288 990.

• Siedlisko w Majdanie Sitanieckim o powierzchni 24 ar. Tel. 504 288 990.

• Piękny dom w Borowinie Starozamojskiej o powierzchni 153 mkw. Tel. 504 288 990.

• Wynajmę nowe, urządzone, mieszkanie o powierzchni 27 mkw. Tel. 665 750 080.

• Sprzedam mieszkanie o powierzchni 49 mkw. przy ulicy Wspólnej w Zamościu. Tel. 504 288 990.

• Sprzedam siedlisko w miejscowości Mołożów, dom o powierzchni 260 mkw., działka o powierzchni 1,5 ha. Tel. 665 750 080.

• Sprzedam Mieszkanie o powierzchni 57 mkw. przy ul. Młyńskiej w Zamościu. Tel. 504 288 990.

• Sprzedam mieszkanie przy ul. Wiejskiej w Zamościu o powierzchni 59,25 mkw. Tel. 504 288 990.

• Sprzedam dom o powierzchni 93 mkw w miejscowości Sitaniec. Tel. 665 750 080.

• Sprzedam działkę rolno-budowlaną o powierzchni 1,3 ha w Krasnymstawie. Tel. 665 750 080.

• Sprzedam lokal handlowo- usługowy o powierzchni 466 mkw, znajdujący się centrum Zamościa. Tel. 665 750 080.

• Sprzedam siedlisko z domem, dużą działką i stawem w miejscowości Żurawce. Tel. 504 288 990.

Mark Property Sp. z o.o.

Mark Property Sp. z o.o. ul. Dębowa 1, 22-470 Zwierzyniec. Tel. 501 000 454.

Euro-DOM
NIERUCHOMOŚCI

Biuro Nieruchomości (obok D.T. Tomasz) zlokalizowane pomiędzy ul. Gminną i ul. Hrubieszowską. „EURO-DOM", ul. Hrubieszowska 2. Tel. 84 639-19-89, www.euro-dom-zamosc.gratka.pl. Tel. 507 723 139.

• Sprzedam dom, Siedliska, 211,6 mkw. na działce 9 a, c. 360 tys. zł.

• Działki Jarosławiec 1199 mkw. Cena 119000 zł.

• Dom w Zamościu, stan surowy na działce 3,5 a, o pow. 109 mkw., c. 320 tys. zł.

• Młyn Niewirków, 400 mkw., na działce 0,5 ha, c. 260 tys. zł.

• Mieszkanie ul. Peowiaków, I piętro, c. 190 tys. zł.

• Mieszkanie, I piętro, 46,12 mkw., ul. Wąska, c. 305 tys. zł.

• Działka Lipsko-Polesie, c. 114 tys. zł.

• 1/2 dom wolnostojący, I p. 82 mkw. na działce 410 a, c. 375 tys. zł.

Usługi

KRYCIE DACHÓW. TEL. 607 190 455.

Naprawa komputerów i laptopów. Zamość, ul. Kilińskiego 48 (naprzeciwko III LO). Tel. 600 545 313

www.presskom.com

Cyklinowanie bezpyłowe, parkiety, panele. Tel. 602 324 113.

• Układanie kostki brukowej, odwodnienia, wjazdy, chodniki, parkingi, schody, tarasy. Tel. 602 479 654.

Usługi remontowo-wykończeniowe. Tel. 884 609 403.

• Ogrodzenia, przęsła, usługi ślusarskie, balustrady, stelaże, bramy, regeneracja ogrodzeń. Tel. 515 144 650.

• Ogrodzenia produkcja i montaż. Ogrodzenia panelowe, siatki, przęsła, bramy, furtki, ogrodzenia betonowe duży wybór wzorów, murki pod przęsła. Robimy ogrodzenia na wymiar. Tel. 882 461 213. Tel. 84 639 85 13.

• Krokwienie, krycie, murowanie, utylizacja azbestu. Tel. 508 737 836.

• Krycie dachów, malowanie dachów papą termozgrzewalną, rynny. Tel. 608 866 213.

• Malowanie dachów i elewacji. Tel. 510 569 892.

• Hydraulika, elektryka, glazura, malowania. Tel. 690 015 068.

Wykonanie świadectw charakterystyki energetycznej. Tel.509 083 559.

Malarz pokojowy. Tel. 665 670 947.

• Naprawa akordeonów. Tel. 510 948 230.

Rolnictwo

MASZYNY

ZAKUPIĘ CIĄGNIKI MAŁE I 4 X 4, REJESTROWANE BĄDŹ NIE+ SPRZĘT ROLNICZY. TEL. 669 681 711.

• Kupię prasy kostkujące, rolujące, kombajny, przyczepy, agregaty, ciągniki małe i 4x4 trola, sprawne i uszkodzone. Tel. 503 643 162.

• Siewnik Poznaniak, glebogryzarka Grudziądz 165 cm, kosiarka Słupsk. Pług trzyskibowy Grudziądz, narybek karpia. Tel. 511 567 355.

• Sprzedam młynek do oczyszczania zboża, c. 250 zł. Tel. 727 736 614.

• Sprzedam przyczepkę (1,30 x 2,50) jednoosiową do ciągnika, c. 400 zł. Tel. 727 736 614.

ZWIERZĘTA

• Sprzedam cielaki, byczki. Tel. 572 429 501.

• Sprzedam byczki mięsne na chów. Tel. 510 352 315.

Kurczęta odchowane, kurki, koguty, brojlery, kaczki, gęsi, indyki, perliczki. Sitaniec. Sprzedaż i zapisy (możliwość dowozu). Tel. 504 411 349.

• Gołąbki siwe górne- 14 sztuk. kury nioski- 6 szt. Tel. 798 037 791.

INNE

• Sprzedam 1 ha łąki, Horyszów Polski. Tel. 84 627 32 40.

• Sprzedam siano w kulach. Tel. 503 622 169.

Praca

DAM PRACĘ

• Zatrudnię mężczyznę do pracy w gospodarstwie, zakwaterowanie, wyżywienie. Tel. 572 429 501.

• Zatrudnię mężczyznę do gospodarstwa z zakwaterowaniem. Tel. 510 352 315.

• GARAŻE BLASZANE • HALE • WIATY
ROBSTAL.pl
MOCNA KONSTRUKCJA! – OCYNK
Montaż GRATIS! Transport
JAKOŚĆ 15 lat na rynku ESTETYKA
Krótkie Terminy
www.robstal.pl
82 332 14 04, 696 753 588
• KOJCE DLA PSÓW • BRAMY GARAŻOWE

Murarzy, cieśli, zbrojarzy, stolarzy, G/K, glazurników. Praca w UE. Tel. 503 603 320.

ZBIÓR TRUSKAWEK WISZĄCYCH WE FRANCJI, OKOLICE BRESTU. TEL. + 33 299 906 920.

Budowlane

• Beton, pompa, wyburzenia, usługi sprzętem budowlanym, piasek. Tel. 603 989 798.

• Sprzedam stemple budowlane dł. 3 m, szt. 50, świerkowe. Cena: 15 zł/st. Tel. 607 528 810.

Matrymonialne

• Samotny, 65+, do stałego związku, niezależny finansowo, pozna Panią od 60 lat z okolic Zamościa. Tel. 511 100 655.

• Biuro matrymonialne. Kojarzenie par. Tel. 696 898 036.

Turystyka

• Bilety autokarowe, lotnicze, ubezpieczenia wszystkie - Hrubieszów. Tel. 510 028 908, 605 101 402.

Różne

• Akordeonista - imprezy. Tuje, świerki srebrne w doniczkach. Tel. 514 060 616.

DEWOCJONALIA, PAMIĄTKI NA CHRZEST, KOMUNIĘ, ŚLUB, ZAMOŚĆ, UL. HUGONA KOŁŁĄTAJA 1 (DAWNY SKLEP VERBUM PRZY RATUSZU). GODZ. OTWARCIA: PON.-PT. 9-17, SOB. 9-14. ZAPRASZAMY! TEL. 84 627 11 30.

• Angielski, niemiecki, magister. Dojeżdżam. Tel. 787 062 549.

ZAMOŚĆ TOMASZÓW LUB. HRUBIESZÓW BIŁGORAJ
kronika TYGODNIA
CO TYDZIEŃ NOWE OGŁOSZENIA

Sprzedam inne

• Altankę, obudowę studni, WC drewniane, huśtawkę. Tel. 796 237 835.

• Sprzedam rower trzykołowy, nowy, nieużywany. Przestępna cena. Tel. 513 170 921.

• Wyprzedaż części zamiennych do pralek, odkurzaczy, programatory, łożyska kryte. Tel. 501 747 484.

• Okazja! Sprzedam las 50-letni. Sprzedam czosnek. Tel. 787 771 178.

• Sprzedam orzechy łuskane włoskie. Cena do uzgodnienia. Tel. 513 170 921.

• Sprzedam brusy jesionowe, sezonowane 1,5 m3, gr. 5 cm. Tel. 607 528 810.

• Sprzedam Zetor 7211, pług 4-skibowy, toyota verso. Cena do uzgodnienia. Tel. 665 225 697.

• Ursus 4512, oryginalny, T-25, 1994r., przyczepa D47, Lublin. Tel. 508 847 619.

• Sprzedam dwie suknie ślubne, raz użyte, muślinowa i tiul + koronka, białe, 36/38. Cena: 200/400. Tel. 535 372 256.

• Zabytkowe beczki na zboże, szt. 3. Tel. 691 645 315.

• Akordeon 96 bas sprzedam, Weltmeister Amigo zadbany. Tel. 510 948 230.

Kupię inne

• Kupię siewnik lejek w rozsądnej cenie. Tel. 696 192 661.

UWAGA czytelnicy

Kupony na bezpłatne ogłoszenia drobne można wrzucać do skrzynek:

w Biłgoraju ● Salonik prasowy „Damian", ul. gen. Komorowskiego 2
w Hrubieszowie ● Plac Wolności 32 (sklep Słodkie dzieciaki)
● ul. Piłsudskiego 29 (w pobliżu „Stokrotki", **zostawiać w warzywniaku u sprzedawcy**)
w Tomaszowie Lub. ● Galeria Rynek, ul. Traugutta 1
w Tyszowcach ● Santander Bank Polska Placówka Partnerska, ul. Kilińskiego 2
w Ulhówku ● Budynek Urzędu Gminy, ul. Kościelna 1/1
w Zamościu ● PSS „Społem" ul. Monte Cassino 6 ● PSS „Społem" ul. Traugutta-Karolówka
● PSS „Społem" ul. Wojska Polskiego ● DT Tomasz (przy wejściu od ul. Reja)
● ul. Kilińskiego 1B (na tablicy ogłoszeń budynku zarządu osiedla Kilińskiego)

Daj ogłoszenie w gazecie i zobacz je w internecie

KUPON na bezpłatne ogłoszenie drobne

ZAMOŚĆ TOMASZÓW LUB. HRUBIESZÓW BIŁGORAJ kronika TYGODNIA

kategoria

MOTORYZACJA	NIERUCHOMOŚCI	ROLNICTWO	PRACA	DOM I OGRÓD
☐ Samochody kupno	☐ Domy	☐ Maszyny	☐ Dam pracę	☐ AGD/RTV
☐ Samochody sprzedaż	☐ Mieszkania	☐ Zwierzęta	☐ Szukam pracy	☐ Meble
☐ Motocykle i quady	☐ Lokale	☐ Inne		☐ Ogród
☐ Inne Motoryzacyjne	☐ Działki			☐ Pozostałe

☐ USŁUGI ☐ ZDROWIE I URODA ☐ BUDOWLANE ☐ MATRYMONIALNE
☐ TURYSTYKA ☐ RÓŻNE ☐ SPRZEDAM INNE ☐ KUPIĘ INNE

treść (maksymalnie do 50 znaków)

cena: **telefon:**

Dane ogłoszeniodawcy (do wiadomości redakcji)

imię i nazwisko: .....

adres i tel.: .....

❍ **Ogłoszenia o liczbie przekraczającej 50 znaków i nieczytelne nie będą drukowane**
❍ **Twoje ogłoszenie trafi także na portal www.kronikatygodnia.pl/ogloszenia**
❍ **Skrzynki opróżniane są we czwartki**

1 KUPON = 1 EMISJA

eprasa.pl 6d9b04f867

Akademia się zbroi

Sezon 2022/2023 Akademia Zamojska zakończyła porażką w ćwierćfinale, a więc w gronie ośmiu najlepszych w Polsce zespołów.

TENIS STOŁOWY

Dla czterech zespołów, które pomyślnie przeszły ćwierćfinały play-off, sezon 2022/2023 Superligi jeszcze się nie zakończył. Przed nimi półfinały. Polski Cukier Gwiazda Bydgoszcz będzie grała KS Dekorglass Działdowo, natomiast Dartom Bogoria Grodzisk Mazowiecki zmierzy się z Global Pharma Orlicz 1924 Suchedniów. Pierwsze mecze zostały zaplanowane na 2 czerwca (piątek) o godz. 18, rewanże odbędą się dwa dni później o godz. 16.

Pozostałe kluby, a wśród nich Akademia Zamojska, przygotowania do kolejnego sezonu rozpoczęły od transferów. Prezes i trener klubu z Zamościa Piotr Kostrubiec wykazuje aktywność na tym polu. Poinformował już o kilku nowych nabytkach, a w najbliższym czasie ma ogłosić personalia kolejnych zawodników, którzy w sezonie 2023/2024 będą reprezentowali Akademię Zamojską w rozgrywkach Superligi. – Musimy się wzmocnić wartościowymi zawodnikami, jeśli chcemy się utrzymać w Superlidze na kolejny sezon. Rozgrywki będą bardzo trudne. Po raz pierwszy Superliga będzie ligą otwartą. Będą mogli w niej występować zawodnicy grający jednocześnie w innych ligach, za wyjątkiem ligi niemieckiej i dwóch najwyższych klas rozgrywkowych francuskich. Wszystkie kluby starają się zakontraktować bardzo dobrych zawodników – mówi **Piotr Kostrubiec**.

Akademię Zamojską zasilili dwie gwiazdy hiszpańskiego tenisa stołowego – 37-letni **Marc Duran** i starszy o cztery lata **Jesus Cantero**. Duran jest aktualnym mistrzem Hiszpanii. Krajowych trofeum wywalczył sporo, podobnie jak Cantero – były mistrz Hiszpanii we wszystkich kategoriach wiekowych. Obaj odnosili też sukcesy na arenie międzynarodowej. – Z pewnością Hiszpanie wniosą wiele jakości do polskiej ligi – twierdzi Kostrubiec.

Nowym nabytkiem zamojskiego klubu został też **Tomasz Lewandowski**, reprezentujący w kończącym się właśnie sezonie klub z Białegostoku – SBR Dojlidy. Ów 38-letni tenisista stołowy w tym roku osiągnął kolejny sukces na arenie krajowej – został wicemistrzem Polski w singlu, po porażce w finale z Jakubem Dyjasem (KS Dekorglass Działdowo). – Dołączą do nas jeszcze dwaj Japończycy. Ich nazwiska ogłosimy na przełomie maja i czerwca – zapowiada Kostrubiec.

W kolejnym sezonie, w Akademii Zamojskiej nie zagrają **Jakub Folwarski**, **Przemysław Walaszek** i Koreańczyk **Gyeongtae Park**. – Z Folwarskim chętnie byśmy przedłużyli kontrakt, jednak wybrał on lepszą dla niego ofertę, z trzeciej ligi niemieckiej, z klubu z perspektywami na awans do wyższej ligi. Zrezygnowaliśmy ze współpracy z Walaszkiem, tak samo – z Koreańczykiem. Być może pozyskamy innego zawodnika z Korei Południowej – informuje Kostrubiec.

Na następny sezon zostaną **Piotr Chodorski** i **Daniel Kisielewicz**, a być może także najlepszy w zamojskim zespole **Andrew Baggaley**. – Nie kontaktowałem się jeszcze z Anglikiem, gdyż wyjechał do Chin na mistrzostwa świata w ping-ponga. Rozmawiałem natomiast z bratem Baggaleya, który jest jego menedżerem. Wstępnie doszliśmy do porozumienia. Mamy nadzieję, że Andrew to potwierdzi po powrocie z Chin – mówi Kostrubiec.

Z Superligi spadły m.in. SBR Dojlidy Białystok i Energa Manekin Toruń, a więc dwa utytułowane kluby z miast o wielkich tradycjach tenisa stołowego. Niewykluczone, że jednak jeden z nich pozostanie w najwyższej w Polsce klasie rozgrywkowej. – Do Superligi awans wywalczył drugi zespół z Zielonej Góry, jednak będzie musiał odsprzedać to miejsce, gdyż dwie drużyny z tego samego klubu nie mogą grać na tym samym poziomie ligowym. Parę klubów przystąpiło do negocjacji. Jeśli miejsce w Superlidze kupi klub z Białegostoku, który niesamowicie się wzmocnił, to przybędzie nam bardzo trudny rywal – twierdzi Kostrubiec.

Sezon 2023/2024 w Superlidze rozpocznie się 1 września (piątek). Tego dnia Akademia Zamojska zagra na wyjeździe z zespołem Oxynet Jarosław. System rozgrywek będzie niemalże taki sam, jak w tym sezonie. Zmniejszy się tylko liczba uczestników z czternastu do dwunastu. Po rozegraniu jedenastu kolejek rundy zasadniczej liga zostanie podzielona na dwie grupy po sześć drużyn w każdej – mistrzowską i spadkową. Zespoły rozegrają po pięć meczów. Sześć czołowych zespołów i dwa najlepsze z grupy spadkowej zagrają później w ćwierćfinałach play-off o mistrzostwo Polski. Do I ligi spadną dwie drużyny, sklasyfikowane na miejscach jedenastym i dwunastym.

MaSzt

Konkurencja ucieka

BADMINTON

W XXIX Ogólnopolskiej Olimpiadzie Młodzieży w Sportach Halowych „Zachodniopomorskie 2023" województwo lubelskie reprezentowały jedynie dwie badmintonistki Kiko Zamość – **Natalia Sokołowska** i **Roksana Swatowska**.

Rywalizacja w badmintonie toczyła się od 11 do 14 maja w hali sportowej Szkoły Podstawowej nr 2 w Sianowie. Rozgrywki były jednocześnie mistrzostwami Polski juniorów młodszych Under-17. W zawodach brali udział zawodnicy wyłonieni drogą eliminacji strefowych. Sokołowska i Swatowska pomyślnie przeszły kwalifikacje, które odbyły się 22 kwietnia (sobota) w Białymstoku.

W Sianowie nasze badmintonistki nie odniosły sukcesów. W grze pojedynczej 16-letnia Sokołowska przegrała mecz w pierwszej rundzie i została sklasyfikowana na miejscach od 17 do 32. – Przegrała z kretesem – przyznaje **Sławomir Moździoch**, trener badmintonistów zamojskiego Kiko.

W grze podwójnej Sokołowska i Swatowska zakończyły zmagania na pierwszej rundzie. Zamojski debel uplasował się w przedziale miejsc od 17 do 24. – Dzielnie walczyły, ale przegrały 1:2. W trzecim secie wygrywały 18:14, jednak ostatecznie przegrały 18:21. Doświadczenie i umiejętności rywalek wzięły górę – mówi trener Moździoch.

W grze mieszanej Swatowska występowała z Antonim Getką, zawodnikiem UKS Dwójka Wesoła (woj. mazowieckie). Para przegrała mecz pierwszej rundy 0:2 (15:21, 18:21). – Gra naszych całkiem nieźle wyglądała, ale jednak nie dali rady – komentuje trener Moździoch.

Kilkanaście lat temu reprezentanci Kiko licznie zdobywali medale na Ogólnopolskiej Olimpiadzie Młodzieży i w innych zawodach młodzieżowych rangi mistrzowskiej. Dziś zamojski badminton coraz bardziej odstaje od krajowej czołówki. – I ta przepaść będzie narastać. W Polsce powstało dużo silnych ośrodków badmintona w Szkołach Mistrzostwa Sportowego. Coraz trudniej jest nam z nimi konkurować. W SMS częstotliwość szkolenia jest dużo większa niż w naszym klubie. Nasze miasto nie chce się pisać na klasy sportowe badmintona w SMS. Jak osiągaliśmy największe sukcesu, to mieliśmy w Szkole Podstawowej nr 4 w Zamościu dziewięć klas sportowych o profilu badmintonowym, teraz nie mamy ani jednej, bo komuś to przeszkadzało. Jeśli chodzi o szkolenie, to obecnie wszyscy w kraju naśladują to, co myśmy robili w Zamościu kilkanaście lat temu. Konkurencja będzie nam uciekała, jeśli nie przywrócimy systemu szkolenia sprzed lat – twierdzi trener Moździoch, który jest także prezesem Środkowo-Wschodniego Wojewódzkiego Związku Badmintona z siedzibą w Zamościu.

MaSzt

Chcą się zrewanżować

BADMINTON

W finale poprzedniej edycji karpackiej I ligi badmintona Kiko Zamość przegrało ze Stalą Nowa Dęba 1:4. Być może w sobotę, 27 maja zamojscy badmintoniści będą mieli okazję zrewanżować się rywalom z Nowej Dęby za tę porażkę. Oczywiście jeśli obie drużyny wygrają mecze półfinałowe.

Finał sezonu 2022/2023 zaplanowany został właśnie na najbliższą sobotę w hali sportowej Zespołu Szkół Nr 2 w Nowej Dębie. O godz. 9.30 w półfinałach play-off Kiko Zamość zagra z RKB Rzeszów, a Stal Nowa Dęba – z Rakietą Tarnów. Na trzecim boisku rozegrany zostanie mecz o piąte miejsce – Rakieta II Tarnów zmierzy się z Badmintonem Zarzecze (pow. przeworski). W samo południe rozpoczną się mecze o trzecią i pierwszą pozycję w lidze. Mistrz uzyska prawo do występów w kolejnym sezonie w centralnej I lidze, ale żaden z uczestników rozgrywek ligi karpackiej nie jest zainteresowany awansem na wyższy szczebel (rok temu Stal zrezygnowała z promocji). Gra toczy się zatem o nagrody i prestiż. – Chcielibyśmy się zrewanżować Stali i ograć ją w finale. Uważam, że mamy na to sporą szansę. Zespół z Nowej Dęby będzie oczywiście faworytem, ale my jesteśmy w stanie sprawić niespodziankę. Nasi chłopcy zapowiadają ambitną walkę. Turniej finałowy będzie dla **Kamila Zawady** i **Jakuba Smolaka** dobrym przetarciem przed młodzieżowymi mistrzostwami Polski Under-23. W mistrzostwach wystartuje też **Bartłomiej Woźniak**, którego w Nowej Dębie jednak zabraknie, bo wyjechał do Holandii – mówi **Sławomir Moździoch**, szkoleniowiec Kiko.

W sezonie zasadniczym Kiko przegrało oba mecze ze Stalą (26 listopada 2:5 w Tarnowie, 18 marca 3:4 w Nowej Dębie).

Warto dodać, że w meczu ligowym, w sezonie zasadniczym zawodnicy rozgrywali po pięć gier pojedynczych i dwa deble. W meczach fazy play-off rywalizacja toczyła się będzie do czterech wygranych pojedynków. Natomiast mistrzostwa Polski młodzieżowców Under-23 z udziałem Zawady, Smolaka i Woźniaka rozgrywane będą od 3 do 5 czerwca w Białymsotku.

W sezonie 2022/2023 w karpackiej I lidze badmintona zamojski klub reprezentowali: Patryk Bodzak, Arleta Grabowska, Daniel Gujski, Bartosz Koza, Piotr Koza, Jakub Smolak, Natalia Sokołowska, Bartłomiej Woźniak, Łukasz Woźniak i Kamil Zawada.

MaSzt

KARPACKA I LIGA BADMINTONA

TABELA PO SEZONIE ZASADNICZYM

1. Stal Nowa Dęba	10	27	10-0	61-9	126-22	2968-1695
2. Kiko Zamość	10	23	8-2	52-18	112-46	3067-2123
3. RKB Rzeszów	10	19	5-5	46-24	99-58	2958-2436
4. Rakieta Tarnów	10	14	5-5	33-37	71-79	2490-2699
5. Rakieta II Tarnów	10	6	2-8	15-55	38-113	2211-2925
6. Badminton Zarzecze	10	1	0-10	3-67	8-136	1148-2964

W rubrykach: miejsce, klub, mecze, zwycięstwa i porażki, bilans potyczek singlowych i deblowych, bilans setów, punkty w setach.
Punktacja: zwycięstwa 7:0, 6:1 – 3 punkty, zwycięstwa 5:2, 4:3 – 2 punkty, porażki 3:4, 2:5 – 1 punkt.

Nasi medaliści

PODNOSZENIE CIĘŻARÓW

Dziesięć medali wywalczyli sztangiści z Zamojszczyzny na pomoście w Ciechanowie, w mistrzostwach krajowego zrzeszenia LZS w kategorii Under-15 i Under-17. Sześciokrotnie na podium stawali młodzi sztangiści Znicza Biłgoraj, a po dwa razy – zawodnicy Agrosu Zamość i Unii Hrubieszów.

W zmaganiach juniorów i juniorek do lat 17 **Stanisław Bździuch** (Znicz, w kat. 81 kg) i **Weronika Ostrówka** (Agros, w kat. 76 kg) zdobyli złote medale, **Oliwia Stachyra** (Agros, w kat. 64 kg) srebrny, a **Adrian Grygiel** (Znicz, w kat. 96 kg), **Maciej Grycan** (Znicz, w kat. 102 kg), **Maria Koszałka** (Unia, w kat. 59 kg) i **Oliwia Dziewiczkiewicz** (Unia, w kat. 81 kg) – brązowe.

Natomiast w rywalizacji sztangistów i sztangistek Under-15 nasi wywalczyli trzy brązowe medale. Na trzecim miejscu zawody ukończyli: **Tymoteusz Kaczor** (kat. 61 kg), **Bartosz Syty** (kat. 67 kg) i **Julia Kurasiewicz** (kat. 45 kg). Wszyscy troje reprezentowali w Ciehanowie Znicz, który w klasyfikacji klubów zajął czwarte miejsce (32 punkty), za Budowlanymi Nowy Tomyśl (62 punkty), Olimpijczykiem Łuków (48 punktów) i Omegą Kleszczów (35 punktów). Agros był dziewiąty (21 punktów), a Unia – czternasta (17 punktów).

MaSzt

eprasa.pl 6d9b04f867

TABELE IV LIGI

GRUPA MISTRZOWSKA

Granit Bychawa – Świdniczanka Świdnik 0:8, Tomasovia Tomaszów Lubelski – Motor II Lublin 5:1, Start 1944 Krasnystaw – Huragan Międzyrzec Podlaski 2:2, Stal Kraśnik – Lewart Lubartów 3:1, Gryf Gmina Zamość – Stal Poniatowa 1:3.

1. Świdniczanka	24	62	94-11
2. Tomasovia	24	55	71-21
3. Start	24	49	51-25
4. Stal K.	24	45	56-26
5. Stal P.	24	44	47-21
6. Huragan	24	44	47-27
7. Motor II	24	40	56-46
8. Lewart	24	40	45-37
9. Granit	24	34	27-37
10. Gryf	24	33	39-36

GRUPA SPADKOWA

Błękitni Obsza – Powiślak Końskowola 3:8, Kryształ Werbkowice – Górnik II Łęczna 2:1, POM Iskra Piotrowice – Opolanin Opole Lubelskie 2:3, Sparta Rejowiec Fabryczny – Bug Hanna 2:1, Grom Różaniec – Orlęta Łuków 3:3.

11. Powiślak	24	37	52-42
12. Górnik II	24	31	47-31
13. Opolanin	24	30	36-55
14. Kryształ	24	25	28-55
15. Sparta	24	24	34-52
16. Grom	24	22	34-65
17. POM Iskra	24	21	31-50
18. Bug	24	19	30-98
19. Orlęta	24	17	37-70
20. Błękitni	24	10	18-75

MaSzt

Wszedł, by dobić rywala

PIŁKARSKA IV LIGA

Tomasovia Tomaszów Lubelski wygrała czwarty mecz w czwartoligowej grupie mistrzowskiej i umocniła się na drugim miejscu w tabeli. Gryf Gmina Zamość w szóstej kolejce doczekał się pierwszego gola, ale wciąż pozostaje bez zwycięstwa w rundzie finałowej.

Analogii w historii piłkarstwa nie brakuje. W pierwszych pięciu meczach ekstraklasy w sezonie 1984/1985 ŁKS Łódź nie zdobył ani jednej bramki. Klubowi działacze przygotowali wówczas nagrodę dla strzelca pierwszego w rozgrywkach gola dla łódzkiego zespołu. W szóstej kolejce ŁKS pokonał na własnym stadionie Motor Lublin 1:0 (0:0), a zwycięską bramkę zdobył **Modest Boguszewski**. Obrońca Motoru strzelił „samobója".

Tomasovia Tomaszów Lub. – Motor II Lublin 5:1 (3:0)

Gole: 1:0 Smoła 21, 2:0 Szuta 31, 3:0 Ostrowski 45, 3:1 Baryła 62, 4:1 Białek 77, 5:1 Baran 85.
Tomasovia: Dehtiar – Przytuła, Piatnoczka, K. Błajda, M. Błajda (69 Pleskacz) – Ostrowski, Popko, Słotwiński (84 Baran), Smoła (55 Białek), Żerucha (46 Wojtowicz) – Szuta (80 Lis); trener Bławacki.
Żółta kartka: Smoła (Tomasovia).
Sędziował: Misiura (Chełm).

Na pierwszego gola dla Gryfa Gmina Zamość w grupie mistrzowskiej musieliśmy czekać aż do szóstej kolejki. I był to „swojak". Trafienie do własnej bramki zaliczył **Sebastian Pyda**, po strzale **Huberta Sałamachy**. W sobotę Gryf przegrał na własnym stadionie w Zawadzie 1:3 (0:2) ze Stalą Poniatowa, z którą na starcie rywalizacji w grupie mistrzowskiej zremisował na wyjeździe 0:0, zdobywając jedyny dotąd punkt w tej fazie sezonu czwartoligowego.

Dwie bramki dla Stali, obie z rzutu karnego, zdobył **Damian Ścibior**, wychowanek Wisły Puławy, znany w naszym regionie z występów w IV lidze, w Roztoczu Szczebrzeszyn. Trafienie, oprócz wspomnianego „samobója", zaliczył też Pyda. Dwukrotnie na karnego dla gości faulował **Rafał Tomasiak**. – Zaprezentowaliśmy się bardzo słabo. Na pewno brakowało nam doświadczenia. Pod nieobecność kilku kluczowych, starszych zawodników, w składzie naszego zespołu główną rolę odgrywała młodzież. Na środku obrony zagrali dwaj młodzieżowcy. Nie jest natomiast tajemnicą, że od trzech sezonów gramy w IV lidze bez typowego napastnika. Sytuacje podbramkowe wypracowaliśmy, ale nie potrafiliśmy je skutecznie wykończyć. Przy stanie 1:2 Sałamacha strzelił w słupek. I to był kluczowy moment tego meczu. Nie daliśmy rady wyrównać, za to straciliśmy trzeciego gola – komentuje **Sebastian Luterek**, szkoleniowiec Gryfa.

W zespole z gminy Zamość nie zagrali **Dawid Dobromilski**, **Krystian Wołoch** (obaj z powodu spraw osobistych), **Rafał Kycko** (sprawy zawodowe), **Przemysław Dębicki** i **Mikołaj Grzęda** (obaj zmagają się z kontuzjami, które wykluczają ich z gry do końca sezonu). – Na ławce mieliśmy tylko rezerwowego bramkarza Tomczyszyna oraz trzech bardzo młodych piłkarzy – Marczyka, Owsika i Zawadzkiego. Marczyk nie wszedł do gry ze względu na uraz. Nie miałem możliwości dokonania w składzie takich zmian, które mogłyby wpłynąć na korzystny dla nas przebieg dalszej rywalizacji. Ten mecz był dla nas kolejną lekcją pokory. Już do końca rozgrywek będziemy się borykali z problemami kadrowymi – tłumaczy Luterek.

Drugi nasz zespół, występujący w grupie mistrzowskiej, czyli Tomasovia, pokonał na swoim boisku treningowym w Tomaszowie Lubelskim Motor II Lublin 5:1 (3:0). Warto zwrócić uwagę na to, że 42-letni **Ireneusz Baran** (na zdjęciu) ustalił wynik spotkania, strzelając gola w niecałą minutę po wejściu na boisko.

MaSzt

Gryf Gmina Zamość – Stal Poniatowa 1:3 (0:2)

Gole: 0:1 Ścibior 13 (z karnego), 0:2 Pyda 20, 1:2 Pyda 47 (samobójczy), 1:3 Ścibior 83 (z karnego).
Gryf: P. Dobromilski – Wolanin, Kurzawa, Tomasiak, Pupeć (75 Owsik) – Panas, Sałamacha, Baran, Rząd (80 Zawadzki), Woźniak – Klimkowski; trener Luterek.
Żółte kartki: Baran (Gryf), Skrzypek, Ścibior, Wlizło (Stal).
Sędziował: Pukas (Chełm).

Kryształ robi swoje

PIŁKARSKA IV LIGA

Niedzielny bilans naszych zespołów w czwartoligowej grupie spadkowej, to zwycięstwo, remis i porażka. Kryształ Werbkowice ponownie udowodnił, że skoro zapowiedział walkę o pozostanie w IV lidze na następny sezon, to tak robi, a nie tylko o tym mówi. Zespół prowadzony przez trenera Piotra Welcza wygrał czwarty mecz z rzędu. Tym razem pokonał na własnym stadionie 2:1 (1:0) drugą drużynę Górnika Łęczna. – To był dla nas bardzo ciężki mecz, bo Górnik II nawet w młodzieżowym składzie prezentuje wysoką kulturę gry. Sporo musieliśmy się napracować, żeby ograć tego trudnego rywala. Gra była wyrównana, ale to my mieliśmy trochę więcej dogodnych okazji strzeleckich, dlatego uważam, że wynik odzwierciedla to, co działo się na boisku – mówi **Piotr Welcz**.

Prowadzenie dla Kryształu uzyskał strzałem głową **Stanisław Rybka**, po dośrodkowaniu piłki przez **Krystiana Michalaka**. Wynik na 2:0 podwyższył po indywidualnej akcji **Maciej Welman**. Przyjezdni odpowiedzieli tylko jednym trafieniem na kwadrans przed zakończeniem zawodów. – Zrobiliśmy swoje, ale w III lidze Chełmianka nas zawiodła. I to jest niemiłe w tej sytuacji – twierdzi Welcz.

Oczy środowiska piłkarskiego Werbkowic i innych miejscowości Zamojszczyzny skierowane są właśnie w kierunku Chełma, gdyż degradacja tamtejszego zespołu wymusi dodatkowy spadek kolejnego z czwartoligowców, a może mieć także wpływ na liczbę spadkowiczów z zamojskiej klasy okręgowej i klasy A.

W obecnej sytuacji Kryształ znajduje się w tabeli nad „kreską", za to Grom Różaniec wciąż nie może się wydostać ze strefy spadkowej. W niedzielę zremisował u siebie z niżej notowanymi Orlętami Łuków 3:3 (1:2). – Dobry choćby ten jeden punkt. Remis uważam za sprawiedliwe rozstrzygnięcie. Rywale mieli „setkę", by strzelić gola na 4:2. My zaś mieliśmy w ostatniej akcji meczu wyborna okazję do zdobycia zwycięskiej bramki. Paćkowski strzelał z odległości około pięciu metrów, ale trafił piłką w słupek. Obie drużyny walczyły o komplet punktów. Na boisku zostawiły mnóstwo zdrowia. W końcówce piłkarze obu zespołów słaniali się na nogach z wyczerpania, niczym bokser po morderczej walce. Nam ten remis jeszcze coś daje, Orlętom – nic – mówi **Robert Kupczak**, prezes Gromu.

Mecz w Różańcu sędziował pierwszoligowy arbiter z Lublina **Karol Iwanowicz**. – Tej klasy sędzia pokazał, że nawet mecz, w którym obie drużyny walczą „na noże", można prowadzić bez pokazywania zawodnikom kartek. To dobry przykład dla niektórych sędziów z naszego okręgu, szastających kartkami, nierzadko z błahych powodów – mówi prezes Kupczak.

Na stadionie w Obszy w niedzielę grali piłkarze, ale wynik potyczki był iście hokejowy. Błękitni strzelili trzy gole, ale to im nie wystarczyło do zwycięstwa, bo Powiślak Końskowola aż osiem razy posłał piłkę do siatki gospodarzy. W 68 minucie przyjezdni wygrywali już 7:0. Jedną z tych siedmiu bramek zdobyli z rzutu karnego. Potem swoje „pięć minut", a dokładnie – sześć, mieli podopieczni trenera Piotra Palucha. W tym czasie wykonywali dwa rzuty karne za faule na **Macieju Chmurze** i **Mateuszu Gałce**. Pierwszą „jedenastkę", wykonywaną przez Chmurę, bramkarz gości obronił, ale skapitulował po dobitce Gałki. Z kolei **Ugochukwu Precious Chikatara** strzelił z karnego bezbłędnie. Ostatnie w tym meczu słowo należało do **Jarosława Milcza**, który w 85 minucie ustalił wynik zawodów na 8:3 (4:0) dla Powiślaka, zaliczając w tym meczu hat-tricka. – To był szalony mecz. Obie drużyny miały mnóstwo okazji strzeleckich, ale Powiślak zdecydowanie więcej niż my. Popełnialiśmy proste błędy w obronie, skutkujące utratą kolejnych bramek. Dużo było strzałów w poprzeczkę i oba słupki naszej bramki. W poprzeczkę rywale trafili nie dwa, czy trzy razy, tylko więcej, może nawet ośmiokrotnie – trudno było policzyć. Czegoś takiego w meczach piłkarskich się nie spotyka – komentuje **Piotr Paluch**.

MaSzt

Kryształ Werbkowice – Górnik II Łęczna 2:1 (1:0)

Gole: 1:0 Rybka 44, 2:0 Welman 60, 2:1 Kudła 75.
Kryształ: Rojek – Niewiński, Zieliński, Maliszewski, Janicki – Wójtowicz (65 Pędlowski), Buczek (87 Sienkiewicz), Michalak, Karwacki (90 Sas), Welman (80 J. Jarosz) – Rybka (76 Śmiałko); trener Welcz.
Żółte kartki: Maliszewski, Pędlowski, Janicki (Kryształ), Kocyła (Górnik II). **Sędziował:** Łaba (Tomaszów Lubelski).

Grom Różaniec – Orlęta Łuków 3:3 (1:2)

Gole: 1:0 Paćkowski 9, 1:1 Siemieniuk 22, 1:2 Halicz 32 (samobójczy), 2:2 Halicz 52, 2:3 Jaworski 54, 3:3 Letandze 89.
Grom: Friedrich – Podolak, Halicz, Przybysławski, Kaproń – Kos (73 Letandze), Kula, Kwiatkowski, Paćkowski, Pigan (75 K. Lis) – Stefan; trener Majcher.
Sędziował: Iwanowicz (Lublin).

Błękitni Obsza – Powiślak Końskowola 3:8 (0:4)

Gole: 0:1 Gontarz 10, 0:2 Gede 16, 0:3 Milcz 41 (z karnego), 0:4 Sułek 45, 0:5 Miśkiewicz 54, 0:6 Stępień 62, 0:7 Milcz 68, 1:7 Gałka 73, 2:7 Chikatara 78, 3:7 Chikatara 79 (z karnego), 3:8 Milcz 85.
Błękitni: Łobejko (46 Kwapisz) – D. Karczmarczyk (59 Klimczak), Szukajło, Tadra, Ł. Mazurek – Stec, Chmura, Stelmach (69 P. Mazurek), Chikatara, Leszczyński – Gałka; trener Paluch.
Żółta kartka: Warecki (Powiślak).
Sędziował: Kostrubiec (Zamość).

WYNIKI, TABELE

KLASA OKRĘGOWA

1. Łada	25	65	89-18
2. Hetman	25	49	67-32
3. Pogoń	25	44	54-40
4. Huczwa	25	43	62-39
5. Unia	25	42	62-43
6. Olimpia	25	38	48-54
7. Victoria	25	37	45-39
8. Tanew	25	36	57-56
9. Omega	25	36	51-51
10. Graf	25	33	43-47
11. Igros	25	31	44-42
12. Korona	25	31	32-39
13. Olimpiakos	25	29	46-49
14. Włókniarz	25	17	22-68
15. Granica	25	16	20-75
16. Orkan	25	11	33-83

KLASA A

Ostoja Skierbieszów – Potok Sitno 0:2, Orion Dereźnia – Metalowiec Goraj 2:5, Sparta Łabunie – Relax Księżpol 2:0, Roztocze Szczebrzeszyn – Olender Sól 2:0, Piast Babice – Andoria Mircze 1:3, Huragan Gmina Hrubieszów – Delta Nielisz 5:1, Tarpan Korchów – Sokół Zwierzyniec 2:4.

1. Potok	21	53	71-23
2. Metalowiec	21	52	56-23
3. Sparta	21	48	63-21
4. Roztocze	21	40	53-31
5. Andoria	21	39	62-30
6. Huragan	21	29	37-52
7. Olender	21	28	34-34
8. Tarpan	21	24	29-51
9. Orion	21	21	31-49
10. Relax	21	20	40-52
11. Ostoja	21	20	26-43
12. Sokół	21	18	31-50
13. Piast	21	17	29-52
14. Delta	21	11	21-72

KLASA B, GRUPA I

Alwa Brody Małe – Wrzos Szyszków 7:0, Rakovia Rakówka – Huragan Chmielek 4:2, KS Wola Różaniecka Luchów – Orzeł Tereszpol 3:1, Aleksandria Aleksandrów – Cosmos Józefów 2:4.

BKS Bodaczów pauzował.

1. Bodaczów	13	36	69-6
2. Alwa	13	28	42-14
3. Huragan	13	23	24-14
4. Wola Różan.	13	20	34-30
5. Orzeł	14	17	23-28
6. Cosmos	13	16	27-47
7. Aleksandria	14	14	28-32
8. Rakovia	14	11	25-61
9. Wrzos	13	9	13-53

KLASA B, GRUPA II

Szyszła Tarnoszyn – Szumy Susiec 1:9, GKS Tarnawatka – Sparta Wożuczyn 3:3, Orion Jacnia – Perła Deszkowice 6:2, Perła Telatyn – Ruch Machnów Nowy 6:1.

1. Szumy	12	31	43-11
2. Sparta	11	26	61-12
3. Orion	11	19	40-21
4. Szyszła	12	19	38-35
5. Perła D.	12	17	24-35
6. Tarnawatka	12	14	29-35
7. Perła T.	11	10	19-25
8. Ruch	13	0	11-91

MaSzt

eprasa.pl 6d9b04f867

Korona nie chce spaść

KLASA OKRĘGOWA

Korona Łaszczów wygrała 1:0 (1:0) z Huczwą Tyszowce. Dzięki temu poprawiła swoją sytuację w rywalizacji o uniknięcie degradacji z „najciekawszej ligi świata". Zwycięską bramkę zdobył w 22 minucie strzałem głową środkowy obrońca **Wojciech Krawczyk**, po dośrodkowaniu piłki z rzutu wolnego przez **Michała Dudzińskiego**. – Robimy wszystko, co możemy, by się utrzymać w lidze na przyszły sezon. W maju wygraliśmy już trzeci mecz. W pierwszej połowie prezentowaliśmy się całkiem nieźle, ale po upływie trzydziestej minuty uwidoczniła się przewaga Huczwy.

W poprzednim meczu, w Biłgoraju Wojciech Krawczyk i Maciej Wasyl tworzyli parę środkowych obrońców Korony. W spotkaniu z Huczwą obaj wystąpili w jakże odmiennych rolach. Krawczyk wyręczył napastników, strzelając zwycięską bramkę, a Wasyl nieźle spisywał się w bramce.

Zespół z Tyszowiec przejął inicjatywę, ale my dobrze się broniliśmy. Wypracowaliśmy kilka okazji strzeleckich po kontratakach. Huczwa też miała kilka sytuacji podbramkowych, ale najgroźniejsza była ze „stałych fragmentów gry". Pod koniec meczu ociągaliśmy się z grą, by odebrać rywalom jak najwięcej cennego czasu. Najważniejsze jest to, że osiągnęli cel, zdobywając trzy punkty – mówi **Bartosz Stefanik**, szkoleniowiec Korony.

W bramce Korony zabrakło **Daniela Piwowarczyka**. Na pozycji między słupkami zastąpił go środkowy obrońca **Maciej Wasyl**. – Piwowarczyk wyjechał za granicę do pracy – wyjaśnia Stefanik.

Z kolei w Huczwie nie wystąpił pauzujący za kartki **Jaba Phkhakadze**. – O naszej porażce przesądziła jedyna chwila słabości, gdy podczas wykonywania przez rywala rzutu wolnego nie przypilnowaliśmy na naszym polu karnym Wojtka Krawczyka. Więcej istotnych błędów w tym meczu nie popełniliśmy. Korona była nastawiona defensywnie. Długo utrzymywaliśmy się przy piłce, ale zbyt często nie wiedzieliśmy, co z nią zrobić. Pozytywnym aspektem tego meczu jest to, że w podstawowym składzie znalazło się siedmiu wychowanków naszego klubu i ósmy **Tomasz Walentyn**, od lat związany z naszą miejscowością, więc traktowany, jak swój – komentuje **Przemysław Sioma**, trener Huczwy. **MaSzt**

Korona Łaszczów – Huczwa Tyszowce 1:0 (1:0)

Gol: 1:0 W. Krawczyk 22.
Korona: Wasyl – Wawrzusiszyn (66 Seń), W. Krawczyk, Korzeń (56 Anioł), Kramarczuk – Jamroż (90 Grząśko), Kielar, Zawiślak (78 Borowiak), Dudziński (66 Kurzępa), Świątek – Matterazzo; trener Stefanik.
Huczwa: K. Krawczyk – D. Okalski (85 Wybranowski), Serdiuk, Kwarciany (84 Szewc), M. Okalski (84 Bezpalko) – Szumlański (32 Samoczko), Gacki, Szwanc (46 Lashkhi), Walentyn (60 Igor Santos), Maksymienko (84 Gałan) – Ziółkowski; trener Sioma.
Żółte kartki: Jamroż, Zawiślak, Dudziński, Anioł, Świątek (Korona), Serdiuk (Huczwa). **Sędziował:** Buczkowski (Tomaszów Lubelski).

Najlepsi wiosną

KLASA OKRĘGOWA

W rundzie wiosennej najlepiej punktującym zespołem jest Hetman Zamość. W dziesięciu kolejkach rundy rewanżowej podopieczni trenera **Roberta Wieczerzaka** zdobyli 25 punktów. O jeden punkt mniej wywalczyła wiosną najlepsza w „okręgówce" i pewna już awansu do IV ligi Łada 1945 Biłgoraj.

W sobotę zamościanie wygrali na własnym stadionie z Włókniarzem Frampol 4:1 (3:1). Dwie pierwsze bramki zdobyli z rzutów karnych. Najpierw faulowany był **Maciej Nowak** (na zdjęciu), a przewinienia dopuścił się **Łukasz Kawęcki**. Później **Maksymilian Kostrubiec** został zatrzymany niezgodnie z przepisami gry przez bramkarza **Arkadiusza Szpota**. Karne skutecznie wykonali **Wojciech Oseła** i **Nazar Butenko**. W 26 minucie Hetman wygrywał już 3:0, a na listę strzelców wpisał się wówczas Nowak.

Tuż przed końcem meczu bramkę dla przyjezdnych z Frampola zdobył Kawęcki. Środkowy obrońca skierował piłkę do bramki Hetmana w zamieszaniu podbramkowym, które powstało po dośrodkowaniu piłki z rzutu wolnego przez **Kamila Dziewę**. Wynik meczu na 4:1 dla Hetmana ustalił w 58 minucie najlepszy na boisku **Oskar Łazar**. – Często jest tak, że jeśli strzelimy dwa, trzy gole, to przestajemy grać w piłkę i podajemy rękę rywalowi. Na szczęście potrafiliśmy opanować sytuację – mówi **Radosław Witkowski**, drugi trener i szkoleniowiec bramkarzy Hetmana.

Zanim padła czwarta bramka dla Hetmana, bliski pokonania bramkarza Włókniarza był **Patryk Miedźwiedź**. Strzelił ładnie, ale trafił piłką w poprzeczkę.

W zamojskim zespole nie zagrali pauzujący za kartki **Nazar Melnyczuk** i **Jakub Laskowski**, a także kontuzjowani **Sebastian Łapiński**, **Krystian Szura** i **Mariusz Oszust**. – Jak zaczynaliśmy mecz z Włókniarzem, to średnia wieku jedenastu naszych zawodników, przebywających na boisku wynosiła 20 lat, jak kończyliśmy – to niewiele ponad 19 lat – podkreśla trener Witkowski. **MaSzt**

Hetman Zamość – Włókniarz Frampol 4:1 (3:1)

Gole: 1:0 Oseła 5 (z karnego), 2:0 Butenko 25 (z karnego), 3:0 Nowak 26, 3:1 Kawęcki 44, 4:1 Łazar 58.
Hetman: Ochal – Butenko, Oseła (46 Materna), Zakrzewski – Miedźwiedź, Ciurysek, Łazar, Buczek (66 Wistowski), Kostrubiec – Nowak (66 Chodacki), Wołoch (71 Serafin); trener Wieczerzak.
Włókniarz: Szpot (46 Sawa) – J. Papierz, Kawęcki, D. Swatowski, Myszak – Małer (59 Kotrybała), J. Harkot (59 Oleszek), Dziewa (76 M. Zdunek), Alterman (63 Malec) – R. Swatowski, Hadam; trener B. Kowalik.
Żółte kartki: Buczek (Hetman), Kawęcki, R. Swatowski, Hadam (Włókniarz). **Sędziował:** Gil (Szopinek).

Stawką życie

KLASA OKRĘGOWA

Olimpia Miączyn nie mogła sobie pozwolić na porażkę na własnym boisku z Grafem Chodywańce. Przegrana wepchnęłaby ją w niebezpieczną część ligowej tabeli. Gospodarze wygrali z beniaminkiem 2:1 (1:1). – Zagraliśmy dobry mecz. Zaprezentowaliśmy dużo zaangażowania i wytrwałości. Nikt z nas nie przeszedł obok meczu. Jestem zadowolony nie tylko ze zwycięstwa, ale też z postawy zespołu. Zostawiliśmy na boisku dużo zdrowia. I to właśnie zaprocentowało – mówi **Przemysław Gałka**, trener i piłkarz Olimpii.

Pierwsza połowa, choć zakończyła się remisem 1:1, to jednak należała do Grafa. W 16 minucie **Szymon Smoliński** wrzucił piłkę z autu prosto na głowę **Stanisława Anioła**, który nie przywykł marnować takich okazji strzeleckich. W 35 minucie do remisu doprowadził trener Gałka.

Po przerwie częściej atakowali miejscowi, a goście stosowali przysłowiową „łagę", by jak najszybciej przejść z defensywy do ataku. Po faulu grającego trenera Grafa Piotra Gozdka na **Tomaszu Łypie** sędzia **Piotr Burak** odgwizdał karnego dla Olimpii. „Jedenastkę" w 61 minucie skutecznie wykonał Sebastian Magryta. Od 74 minuty przyjezdni grali w dziesięciu, po czerwonej kartce dla Smolińskiego, który sfaulował wychodzącego na dogodną pozycję strzelecką Łypa. Olimpia miała później kilka okazji do podwyższenia prowadzenia. – Po tej porażce w naszym zespole zapanowały fatalne nastroje. Olimpia była do ograniа. Nadal brakuje nam stabilności formy. Gramy „w kratkę". Gdybyśmy w Miączynie w osiemdziesięciu procentach zagrali tak, jak z drużyną z Łaszczówki, to spokojnie byśmy wygrali. Po tej porażce każdy kolejny mecz będzie dla nas „o życie". Mam nadzieję, że poradzimy sobie z tą presją – mówi **Piotr Gozdek**.

MaSzt

Olimpia Miączyn – Graf Chodywańce 2:1 (1:1)

Gole: 0:1 Anioł 16, 1:1 Gałka 35, 2:1 Magryta 61 (z karnego).
Olimpia: Szopa – Magryta (70 Łyko), Fik, Bator, Bidiuk – Dołba (72 Ulanowski), Podgórski, D. Muzyczka, Gałka, Przyczyna (85 K. Muzyczka) – Łyp; trener Gałka.
Graf: Waśkiewicz – Smoliński, Anioł, Gozdek, Bartecki – Korzeniewski (58 K. Dziura), Surmacz, Ligęza, Bobyliak, Ciećko – Murjas; trener Gozdek.
Żółte kartki: Podgórski, Przyczyna (Olimpia), Bartecki, Gozdek, Anioł (Graf).
Czerwona kartka: Smoliński 74 (Graf).
Sędziował: Burak (Zamość).

Zbędne dywagacje

KLASA OKRĘGOWA

W rundzie jesiennej Tanew Majdan Stary wygrała tylko cztery mecze, a wiosną zwyciężyła już po raz siódmy. W niedzielę pokonała na wyjeździe Igros Krasnobród 3:0 (2:0). W pierwszej połowie dla bramki zdobył **Arkadiusz Kusiak**. Przy obu trafieniach asystował mu **Kacper Maciocha**. W drugiej części zawodów wynik ustalił **Tomasz Blicharz**, a asystę zaliczył **Kacper Działo**. – Przybyliśmy na mecz do Krasnobrodu z szacunkiem do przeciwnika, ale jednocześnie świadomi tego, że jesteśmy rozpędzeni. Dominowaliśmy na boisku od pierwszej do ostatniej minuty meczu. Górowaliśmy nad rywalem pod względem umiejętności piłkarskich. Tempo rozgrywania przez nas akcji, w związku z pogodą, tym razem było wolniejsze. Gra była spokojna. Igros skupił się tylko na tym, by sie bronić i liczyć na powodzenie w kontratakach – komentuje **Bogdan Antolak**, szkoleniowiec Tanwi.

W 82 minucie miejscowi mogli zmniejszyć rozmiary porażki. Rzutu karnego, podyktowanego za faul **Pawła Papierza** na **Juriju Senickim**, nie wykorzystał **Szymon Kostrubiec**. Bramkarz **Arkadusz Kniaź** obronił strzał z „wapna" środkowego obrońcy Igrosu. – Straciliśmy trzy bramki po naszych rażących błędach w defensywie. Nie okłamujmy się – byliśmy słabsi od Tanwi, nawet nie ma co na ten temat dywagować. Mieliśmy trochę problemów kadrowych. **Kamil Droździel** nie grał ze względu na służbę wojskową, **Dominik Dziura** wyjechał za granicę, a **Jegor Iszczuk** pauzował za kartki. W składzie naszego zespołu zabrakło trzech podstawowych zawodników – mówi **Marcin Nowosad**, trener Igrosu.

MaSzt

Igros Krasnobród – Tanew Majdan Stary 0:3 (0:2)

Gole: 0:1 A. Kusiak 33, 0:2 A. Kusiak 40, 0:3 T. Blicharz 70.
Igros: K. Kostrubiec – Baran, Sz. Kostrubiec, Albingier, Maksymilian Nowosad (72 A. Kostrubiec) – Kawala (63 Gałka), Róg, Marek Margol, Senicki, M. Borek – A. Przytuła; trener Marcin Nowosad.
Tanew: Kniaź – Papierz, Kutryn, Marcin Margol (80 Rymarz), Dziura (77 Kiełbasa) – Działo, Raduj, Maciocha, K. Blicharz (72 Zawidczak) – T. Blicharz, A. Kusiak (80 Olszewski); trener Antolak.
Żółte kartki: Senicki, Albigier, Róg (Igros), Margol, Kniaź, Działo (Tanew). **Sędziował:** Górski (Zamość).

eprasa.pl 6d9b04f867

Kłopoty Olimpiakosu

KLASA OKRĘGOWA

Co się dzieje z Olimpiakosem Tarnogród? Tego racjonalnie nie da się wytłumaczyć. Zespół z potencjałem na górną połowę tabeli nieoczekiwanie plasuje się na trzynastym miejscu, które aktualnie oznacza degradację do klasy A. – Olimpiakos – to nie jest zespół na spadek, a raczej na piąte, szóste miejsce. Do pewnego momentu plasowaliśmy w tabeli w czołowej szóstce. Potem jednak coś się zacięło. Nic nam nie idzie. Kompletnie nie możemy zrozumieć, co się dzieje z naszym zespołem – mówi **Marcin Żmijan** z zarządu Olimpiakosu.

W piątek Komisja Odwoławcza LZPN utrzymała w mocy decyzję Wydziału Gier Oddziału LZPN w Zamościu, przyznającej Olimpiakosowi zwycięstwo 3:0 walkowerem nad Granicą Lubycza Królewska. Zespół z Lubyczy wygrał w Tarnogrodzie 2:1 (0:0), ale w jego składzie występował ukarany dyskwalifikacją **Grzegorz Bonin**. – Gdyby nie ten walkower, to nasza sytuacja w tabeli byłaby wręcz beznadziejna – wzdycha Żmijan.

Robert Klecha, kapitan Olimpiakosu Tarnogród.

W sobotę trzy punkty z Tarnogrodu wywiozła Omega Stary Zamość. Drużyna grającego trenera Tomasza Goździuka wygrała tam 3:0 (2:0). Dwie bramki zdobył najlepszy na boisku **Damian Otręba**, jedną – **Przemysław Tchórz**. – Olimpiakos ma dobrych środkowych pomocników. Nie pozwoliliśmy im swobodnie rozgrywać piłki w środkowej strefie boiska, a do tego wykorzystywaliśmy wolne boczne przestrzenie, gdzie brylował Otręba. Dobrą robotę wykonywał Nizioł. Wszyscy rywale ligowi znają jego wartość, dlatego piłkarze z Tarnogrodu podwajali jego krycie. Bartek nie miał łatwego zadania, ale dzięki temu, że był pieczołowicie pilnowany przez dwóch, czy nawet trzech rywali, otwierały nam się możliwości na skrzydłach. I to właśnie wykorzystaliśmy w tym meczu. Odnieśliśmy zasłużone, zdecydowane zwycięstwo. Mogliśmy odnieść wyższe zwycięstwo, ale nie wykorzystaliśmy kilku dogodnych okazji strzeleckich. Gospodarze takich szans bramkowych nie mieli. Zagrozili nam raz, może dwa razy – komentuje **Tomasz Goździuk**.

W bramce Omegi zagrał **Jakub Pieczykolan**, nominalny defensywny pomocnik, w rundzie jesiennej często występujący na pozycji między słupkami. – Konieczne były zmiany w składzie, po ostatnich naszych niepowodzeniach. Wypadliśmy solidnie zarówno w ataku, jak też w defensywie – twierdzi Goździuk.

Olimpiakos kończył mecz w składzie liczącym dziesięciu zawodników. Czerwoną kartką ukarany został **Kacper Świtała**. Środkowy obrońca złamał przepisy gry, powstrzymując Otrębę. – Rozegraliśmy bardzo słaby mecz. Nie wypracowaliśmy żadnych groźnych sytuacji pod bramką Omegi. To był nasz najsłabszy występ w tej rundzie. O tym meczu musimy jak najszybciej zapomnieć. Musimy zrobić wszystko, co w naszej mocy, by się utrzymać. Nie zamierzamy zwolnić trenera, bo taka zmiana nic teraz nie da – mówi Żmijan.

MaSzt

Olimpiakos Tarnogród – Omega Stary Zamość 0:3 (0:2)

Gole: 0:1 Otręba 16, 0:2 Tchórz 23, 0:3 Otręba 56.
Olimpiakos: K. Grabowski – Kolbuch (83 Szymanik), Klecha, Świtała, Gancarz (75 M. Grabowski) – Kruk (83 Klimczak), Steckiw, Konrad Halejcio, Bursztyka (81 Niedzielski), Lachawiec – Gardzielik; trener Krystian Halejcio.
Omega: Pieczykolan – Cymerman, Baran, Mikulski, Goździuk – Tchórz (89 Lichota), Bubeła, Dyrkacz (89 Wróbel), Radziszewski (77 Krukowski), Otręba (90 Burcon) – Nizioł; trener Goździuk.
Żółte kartki: Lachawiec (Olimpiakos), Tchórz (Omega). **Czerwona kartka:** Świtała 88 (Olimpiakos).
Sędziował: Swacha (Zamość).

Jakby nie wyszli z szatni

KLASA OKRĘGOWA

Po pierwszej połowie Victoria Łukowa przegrywała na własnym boisku z Orkanem Bełżec 0:1 tylko dlatego, że była nieskuteczna. Podopieczni trenera **Marcina Mury** dominowali na boisku, ale starali się zbyt szybko rozgrywać piłkę, a przez to ich poczynania były chaotyczne. A jak już zbliżyli się do bramki przyjezdnych, to nie potrafili umieścić piłki w ich bramce. W pierwszej części zawodów najbliższy pokonania **Wiktora Zaborniaka** był **Krzysztof Rybak**. Napastnik Victorii znalazł się w sytuacji „jeden na jednego" z bramkarzem Orkana, jednak strzelił w poprzeczkę. Z każdą upływającą minutą w szeregach Victorii robiło się coraz bardziej nerwowo.

Wprowadzony do gry po przerwie **Jakub Zagrodny** rozruszał ofensywne poczynania Victorii. W 53 minucie do remisu doprowadził **Wojciech Leśniak**, ale później to właśnie Zagrodny sumiennie pracował na tytuł „man of the match". Lewoskrzydłowy wywalczył dwa rzuty karne dla Victorii. Faulowali go **Michał Czachor** i bramkarz Zaborniak. „Jedenastki" wykorzystali Rybak i właśnie Zagrodny. Trafienie dla zespołu z Łukowej zaliczył też **Jacek Wójcik**. – Pierwsza połowa była otwarta. Obie drużyny miały okazje strzeleckie. Po przerwie graliśmy tak, jakbyśmy nie wyszli z szatni na boisko. Zabrakło nam sił w drugiej połowie, bo w pierwszej dużo musieliśmy się nabiegać za piłką. Szybko stracone przez nas dwa gole, a następnie czerwona kartka przesądziły o dalszym przebiegu meczu – mówi **Marcin Lewko**, trener zespołu z Bełżca.

MaSzt

Victoria Łukowa – Orkan Bełżec 4:1 (0:1)

Gole: 0:1 Czekirda 13, 1:1 Leśniak 53, 2:1 Rybak 57 (z karnego), 3:1 Wójcik 86, 4:1 Zagrodny 90 (z karnego).
Victoria: Grzyb – Jonak (87 Latawiec), Tucki (46 Kasperek), Marcin Ostrowski, Marzęda – Leśniak (73 Kołodziejczyk), Wójcik, Walęciuk (80 Trancygier), Stępień (68 Turowski), Bomba (46 Zagrodny) – Rybak (68 Baran); trener Mura.
Orkan: Zaborniak – Gajda (87 Lentowicz), Krupa, D. Mroczek (60 P. Kowal), Strojny – Stadnicki, M. Czachor, Czekirda, Wiciejowski, K. Czachor – Dziedzic (46 Sz. Mroczek); trener Lewko.
Żółte kartki: Zagrodny (Victoria), K. Czachor – dwie, Stadnicki, Sz. Mroczek, Wiciejowski (Orkan).
Czerwona kartka: K. Czachor 60 (Orkan).
Sędziował: Kędziora (Łabunie).

BĘDĄ GRAĆ

IV LIGA, GRUPA MISTRZOWSKA
26 maja (piątek). Lewart Lubartów – Gryf Gmina Zamość (godz. 18).
27 maja (sobota). Świdniczanka Świdnik – Tomasovia Tomaszów Lubelski (14), Huragan Międzyrzec Podlaski – Stal Kraśnik (16).
28 maja (niedziela). Stal Poniatowa – Granit Bychawa (16), Motor II Lublin – Start 1944 Krasnystaw (17).

IV LIGA, GRUPA SPADKOWA
27 maja (sobota). Orlęta Łuków – POM Iskra Piotrowice (15.30), Opolanin Opole Lubelskie – Kryształ Werbkowice (16), Bug Hanna – Grom Różaniec (17).
28 maja (niedziela). Powiślak Końskowola – Sparta Rejowiec Fabryczny (11), Górnik II Łęczna – Błękitni Obsza (12).

KLASA OKRĘGOWA
27 maja (sobota). Orkan Bełżec – Granica Lubycza Królewska (11), Graf Chodywańce – Victoria Łukowa (15), Łada 1945 Biłgoraj – Olimpia Miączyn (16), Huczwa Tyszowce – Pogoń 96 Łaszczówka (17), Omega Stary Zamość – Korona Łaszczów (17).
28 maja (niedziela). Tanew Majdan Stary – Hetman Zamość (16), Włókniarz Frampol – Olimpiakos Tarnogród (16), Unia Hrubieszów – Igros Krasnobród (17).

KLASA A
27 maja (sobota). Delta Nielisz – Sparta Łabunie (13), Andoria Mircze – Tarpan Korchów (16), Sokół Zwierzyniec – Huragan Gmina Hrubieszów (16), Olender Sól – Orion Dereźnia (17), Potok Sitno – Roztocze Szczebrzeszyn (17).
28 maja (niedziela). Metalowiec Goraj – Piast Babice (16), Relax Księżpol – Ostoja Skierbieszów (16).

KLASA B, GRUPA I
27 maja (sobota). BKS Bodaczów – Rakovia Rakówka (12), Huragan Chmielek – Aleksandria Aleksandrów (15).
28 maja (niedziela). Cosmos Józefów – Alwa Brody Małe (13), Wrzos Szyszków – KS Wola Różaniecka Luchów (14).

KLASA B, GRUPA II
27 maja (sobota). Perła Deszkowice – Perła Telatyn (16), Szumy Susiec – Orion Jacnia (17).
28 maja (niedziela). Sparta Wożuczyn – Szyszła Tarnoszyn (16.35).

MaSzt

JEDENASTKA KOLEJKI

Zawiedzeni kibice

KLASA OKRĘGOWA

Unia Hrubieszów przyjechała w sobotę do Lubyczy Królewskiej bez pauzującego za kartki **Mateusza Oleszczuka**, chorego **Dominika Karaszewskiego**, kontuzjowanego **Adama Niderli** i pełniącego służbę wojskową **Dawida Lewkowicza**. Siła ofensywna zespołu z Hrubieszowa była więc daleka od optymalnej. Mimo znaczącego osłabienia podopieczni trenera **Waldemara Koguta** bliscy byli zdobycia kompletu punktów. Nie potrafili jednak wykorzystać kilku wybornych okazji strzeleckich.

Nieskuteczna była też Granica. – Mieliśmy sporo sytuacji podbramkowych, ale piłka nie chciała wpaść do bramki Unii – mówi **Jarosław Talabski**, prezes klubu z Lubyczy Królewskiej.

Spotkanie zakończyło się bezbramkowym remisem. – Ten remis jest dla nas jak porażka.

Jakub Grzęda znów strzeże bramki Unii Hrubieszów.

Na mecz przybyło mnóstwo kibiców. Spotkał ich zawód. Mamy już tylko teoretyczne szanse na pozostanie w lidze na następny sezon – twierdzi prezes Talabski.

W Granicy znów nie zagrał **Grzegorz Bonin**. We wtorek, 16 maja został trenerem trzecioligowej Chełmianki, w której zastąpił **Artura Bożyka**.

MaSzt

Granica Lubycza Król. – Unia Hrubieszów 0:0

Granica: Wyłupek – M. Nazarowicz (73 Trybała), Budzyński, Czapla (76 Muca) – O. Bojarczuk, Ogonowski, Horin, J. Nazarowicz (70 Olenkiewicz), Grzelak – J. Kulpa, Kuszcz-Wasyliszyn; trener Kaznocha.
Unia: Grzęda – Wanarski, Posikata, Staruszkiewicz, Sowa (70 Lackowski) – Cymerman (85 Pochylczuk), Kuron, S. Oleszczuk, Kiełbasa (80 Filipczuk), Jabłoński – Banit (75 Olszak); trener Kogut.
Żółte kartki: Czapla, Horin (Granica).
Sędziował: Wróbel (Zwierzyniec).

eprasa.pl 6d9b04f867

Zwycięstwo na pożegnanie

PIŁKA RĘCZNA

W ostatnim meczu sezonu Padwa Zamość pokonała Warmię Energę Olsztyn 33:27 (20:14). Po meczu zakończenie kariery sportowej ogłosił wieloletni kapitan żółto-czerwonych Szymon Fugiel.

Podopieczni trenera **Zbigniewa Markuszewskiego** gładko rozprawili się ze zdegradowanymi już wcześniej rywalami. W 5 minucie meczu na tablicy świetlnej widniał po raz ostatni remis (3:3). Od tego momentu zamościanie systematycznie „odjeżdżali" rywalom, odnosząc pewne zwycięstwo.

Szymon Fugiel rozegrał ostatni mecz w barwach Padwy Zamość.

Już do przerwy gospodarze prowadzili 20:14, a w drugiej połowie nie pozwolili olsztynianom na jakiekolwiek marzenia o zmianie losów meczu. Ostatecznie Padwa wygrała 33:27, zajmując – podobnie jak przed rokiem – siódme miejsce w Lidze Centralnej.

Po meczu swoją chwilę miał kapitan zamojskiej siódemki. – To był piękny czas, za który bardzo wam dziękuję. Przez lata gry w Padwie otrzymałem od was mnóstwo pozytywnej energii. To było coś niesamowitego. To był najlepszy sezon Padwy w historii, mimo że najtrudniejszy. Kończę swoją przygodę sportową w punkcie, w którym czuje się jeszcze w bardzo dobrej formie. Trzeba jednak wiedzieć, kiedy ze sceny zejść. Teraz pomogę klubowi z innego miejsca. Dziękuję kibicom za te wszystkie lata, gdy byli ze mną, a także z Padwą na dobre i na złe – zwrócił się do kibiców wzruszony **Szymon Fugiel**.

tomt

Padwa Zamość – Warmia Energa Olsztyn 33:27 (20:14)

Padwa: Gawryś, Proć – T. Fugiel 7, Orlich 6, Bączek 4, Czerwonka 3, Szymański 3, Sz. Fugiel 2, Puszkarski 2, Skiba 2, Adamczuk 1, Bajwoluk 1, Mchawrab 1, Bajwoluk 1, Pomiankiewicz.
Kary: 6 minut (Padwa), 4 minuty (Warmia). **Sędziowali:** Popiel, Rodacki (obaj z Kielc). **Widzów:** 299.

Stuletni Sokół

SIATKÓWKA

Obchody 100-lecia swojej działalności Klub Sportowy Sokół Zwierzyniec rozpoczął od turnieju siatkówki. Jubileuszowe zawody odbyły się w sobotę, 20 maja w hali sportowej Szkoły Podstawowej im. Marii i Jana Pacześnych w Wywłoczce. Pierwsze miejsce zajął Sokół Zwierzyniec. Na drugiej pozycji uplasowała się drużyna Nadleśnictwa Zwierzyniec, a na trzeciej – miejscowy zespół z Wywłoczki. Zespoły rywalizowały systemem „każdy z każdym". Mecze toczyły się do dwóch wygranych setów. Wszystkie uczestniczące w turnieju drużyny zostały nagrodzone takimi samymi pamiątkowymi pucharami. Wręczał je prezes zwierzynieckiego klubu Tadeusz Dudek. – Umówiliśmy się przed turniejem, że nie będziemy grali na punkty, tylko dla zabawy i rekreacji, ale ostatecznie podliczyliśmy tabelę wyników – mówi **Marcin Sztejmer**, grający trener Sokoła.

Zwycięski zespół grał w składzie: Szymon Gruszecki, Kacper Kowalczyk, Witalij Kulinicz, Daniel Polowko, Marcin Sztejmer, Mateusz Sztejmer, Rafał Wawrzyńczyk i Piotr Wlizło.

Drużynę Nadleśnictwa prowadził jako grający trener **Krzysztof Mazurek** z Biłgoraja, natomiast zespół z Wywłoczki grał pod kierownictwem dwóch zawodników – **Piotra Szklarza** i **Sławomira Kociuby**.

Wkrótce dostojny jubileusz Sokoła świętować będą dwie inne sekcje tego klubu – piłkarska i tenisa stołowego. **MaSzt**

Wszelkie wątpliwości zostały rozwiane

KLASA OKRĘGOWA

W sobotę Łada 1945 Biłgoraj przesądziła o swoim awansie do IV ligi na pięć kolejek przed zakończeniem rozgrywek. Potrzebowała tylko jednego punktu. I zdobyła ten punkt, remisując 4:4 (2:2) na wyjeździe z Pogonią 96 Łaszczówka.

To był niesamowity, szalony mecz, pełen zaskakujący zwrotów akcji. Piłkarze z Łaszczówki i Biłgoraja rozwiali wszelkie wątpliwości, że zamojska klasa okręgowa słusznie zyskała miano „najciekawszej ligi świata". Po sześciu minutach rywalizacji Pogoń miała na swoim koncie dwa gole, a Łada – ani jednego. Zespół z Biłgoraja odrobił straty, a na dwanaście minut przed zakończeniem potyczki uzyskał przewagę dwóch bramek. W 82 minucie **Jakub Kołodziej** strzelił niespotykanego „samobója", lobując bramkarza **Antona Alfimowa** zagraniem niemal z połowy boiska, a minutę później wynik zawodów ustalił **Sylwester Kuks**. Gdyby mecz rozgrywany był na stadionie OSiR w Biłgoraju, to spiker Lucjan Kupczak skwitowałby zawody swoim zwyczajem: „Pogoń cztery, Łada cztery". Ale najistotniejsze było to, że po dwóch latach zespół piłkarski z Biłgoraja powrócił do IV ligi. Awans zapewnił sobie na pięć kolejek przed zakończeniem sezonu. – Po meczu każdy z nasz cieszył się z tego remisu. Zeszło z nas powietrze, bo osiągnęliśmy cel, jaki obraliśmy przed rozpoczęciem rozgrywek. Zasłużyliśmy na ten awans. Nie przegraliśmy jeszcze ani jednego meczu. Czujemy się najlepsi w lidze. Mam jeszcze takie życzenie, by do końca sezonu nie zaznać goryczy porażki, nie spocząć na laurach i dobrze grać. Musimy wyraźnie podkreślić, kto w tym sezonie rządzi w „okręgówce" – mówi **Jarosław Czarniecki**, szkoleniowiec Łady.

Damian Chmura jest najskuteczniejszym obrońcą w zamojskiej „okręgówce". W tym sezonie zdobył już trzynaście bramek.

Pogoń 96 Łaszczówka – Łada 1945 Biłgoraj 4:4 (2:2)

Gole: 1:0 M. Żurawski 4 (z karnego), 2:0 Stępniak 6, 2:1 Chmura 9, 2:2 Chmura 44, 2:3 Chmura 50, 2:4 Szarlip 78, 3:4 Kołodziej 82 (samobójczy), 4:4 Kuks 83.
Pogoń: Matyjaszek – Jędrzejewski (90 Lomber), M. Żurawski, Stępniak, Podborny – Bukowski (60 Kuks), Łaba, Stożek (87 Sz. Kozak), Towbin, Ozkavak (70 Jakubiak) – J. Jeruzal (84 Z. Jeruzal); trener Bojko.
Łada: Alfimow – Kubik (76 Szarlip), Chmura, Skiba, Nawrocki (68 Kapuśniak, 90 Zwolak) – Cynka, Dorosz, Gonczarewicz (90 Josue), Kołodziej, Czerniuk – Pawluk (90 Misiarz); trener Czarniecki.
Żółte kartki: Bukowski, Z. Jeruzal, Jakubiak (Pogoń), Czerniuk – dwie, Pawluk, Dorosz (Łada). **Czerwona kartka:** Czerniuk 70 (Łada). **Sędziował:** Kostrubiec (Zamość).

Sobotni mecz rozpoczął się dla Łady fatalnie. Na polu karnym piłkę ręką zagrał **Aleksiej Gonczarewicz**. Skutek? Rzut karny dla rywali. „Jedenastkę" skutecznie wykonał lider defensywy Pogoni **Marcin Żurawski**. Dwie minuty później gola na 2:0 strzelił drugi środkowy obrońca zespołu z Łaszczówki **Bartłomiej Stępniak**. – Po sześciu minutach przegrywaliśmy różnicą dwóch bramek. Najpierw karny, potem rożny. Anton popełnił błąd, że nie wyszedł do dośrodkowanej z kornera piłki. Musieliśmy „gonić" wynik. Do końca meczu było prawie 85 minut. W tym czasie dużo można było zrobić. I my dużo w tym czasie zrobiliśmy – mówi Czarniecki.

Trzy gole strzelił środkowy obrońca **Damian Chmura**, jednego – rezerwowy **Mariusz Szarlip**. Wszystkie cztery bramki dla Łady padły po strzałach głową, po rozegraniu „stałych fragmentów gry". Chmura posyłał piłkę do siatki po zagraniach z wolnego, Szarlip – po rzucie rożnym.

Gdy przyjezdni zdobyli czwartą bramkę, mieli w składzie jednego zawodnika mniej niż miejscowi. Czerwoną kartką, w konsekwencji dwóch żółtych, ukarany został **Mykoła Czerniuk**.

Gospodarze złapali z Ładą kontakt za sprawą piłkarza z Biłgoraja Kołodzieja. – Nie widziałem tego „swojaka", bo tym razem nie miałem do pomocy żadnego kierownika, więc byłem zajęty wypełnianiem kartek zmian zawodników. Jak usłyszałem, że Kuba strzelił gola samobójczego prawie z połowy boiska, to z niedowierzaniem złapałem się za głowę. Ta bramka z pewnością nadała kolorytu temu meczowi, ale też dodała animuszu gospodarzom, którzy po chwili doprowadzili do remisu. W końcówce meczu mieliśmy więc nerwówkę – komentuje Czarniecki.

Po bramce samobójcze Kołodzieja Pogoń przeszła na ustawienie z trzema obrońcami. Do ataku poszedł środkowy obrońca Żurawski. To przyniosło efekt w postaci wyrównującej bramki. – Łada nie lubi grać w Łaszczówce, bo tamtejsze boisko jest małe i nierówne. Trudno ładnie grać w piłkę. Liczy się zaangażowanie, determinacja, walka. I obie drużyny to pokazały – twierdzi Czarniecki.

Pogoń nie zdobyła kompletu punktów, ale zachowała w tabeli trzecie miejsce, co ucieszyło trenera i zawodników tej drużyny. – Dobrze, że pozostaliśmy w grze o podium – mówi **Jerzy Bojko**, szkoleniowiec zespołu z Łaszczówki.

MaSzt

eprasa.pl 6d9b04f867