ISSN 1642-8129
INDEKS 368261

super tydzień krasnostawski

Nr 23 (966)

PONIEDZIAŁEK–NIEDZIELA • 8 - 14 maja 2020 r. • Nakład 12 000 egzemplarzy • Cena 3,30 zł (w tym 5% VAT)

START KRASNYSTAW AWANSOWAŁ 26

WYKRWAWIŁ SIĘ NA ŚMIERĆ 7

O KROK OD WYBUCHU

6

POŚCIG ZA MOTOCYKLISTĄ 11

SZYKUJE SIĘ PODWYŻKA ZA ODPADY 6

DUBAJ MA TROJACZKI - CIELACZKI

TO W HODOWLI BYDŁA EWENEMENT 10

CHMIEL WYRÓSŁ NA RYNKU 6

SKŁAD OPAŁU „Kudyba"
Promocja cenowa!
miał 450 zł
groszek 630 zł
kostka 680 zł
orzech 660 zł
SPRZEDAŻ RATALNA
węgiel odsiewany przed załadunkiem
CHEŁM transport GRATIS
UL. HRUBIESZOWSKA 137
tel. 888 444 993
5082

W OFERCIE:
- sprzedaż betonu towarowego
- transport i pompowanie betonu
- sprzedaż piasku z własnej kopalni
- kruszywa łamane wszystkich frakcji
- żwiry, pospółki, piasek do miksokreta
- wykonywanie posadzek przemysłowych
- nowoczesne laboratorium budowlane

KONKURENCYJNE CENY

WYTWÓRNIA BETONU

KONTAKT:
Pawłów, ul. Lubelska 80
22-170 Rejowiec Fabryczny
508 901 140, 508 901 160
pref.bet@op.pl
www.pref-bet.com
4992

STOLARNIA / TARTAK
RAKOŁUPY DUŻE
OFERUJEMY:
- Altany
- Pergole
- Wiaty
- Garaże
- Usługi stolarskie
- Drewno strugane: kantówki, deski
- Deska tarasowa
- Domki narzędziowe
- Drewno opałowe: grab, dąb, olcha, itp.
- Meble
- Donice
- Deska podłogowa
- Deska elewacyjna

513 303 650
NA WYMIAR
5105

eprasa.pl 6db299d973

Masz problem? Zadzwoń!
tel. 82 565 27 05, 565 44 30 POMOŻEMY!

Wznawiamy CHEŁMSKIE NIEDŹWIEDZIE BIZNESU

Nasze życie powoli wraca do normalności, choć nadal obowiązują pewne ograniczenia wynikające z wciąż trwającego zagrożenia koronawirusem. Ponieważ trudno przewidzieć, jaki przebieg będzie miała ta epidemia, postanowiliśmy wznowić nasz konkurs dla przedsiębiorców, by w lipcu go rozstrzygnąć i jak najszybciej wręczyć statuetki za 2019 rok.

Ponieważ rząd zniósł niektóre obostrzenia dotyczące organizacji spotkań, chcemy skorzystać z okazji i rozstrzygnąć konkurs, który byliśmy zmuszeni zawiesić w połowie marca z powodu epidemii. Przedsiębiorcy, którzy są głównymi bohaterami tego wydarzenia, mieli bowiem wtedy ważniejsze sprawy, wielu z nich walczyło o przetrwanie i zachowanie stanowisk pracy.

Teraz, gdy wszystkie branże zaczynają znów działać i firmy wznawiają pracę, wracamy do prezentowania kandydatów do tytułu Chełmskie Niedźwiedzie Biznesu. Nie możemy już zwlekać z nagrodzeniem firm i przedsiębiorców za rok 2019, bo lada moment będzie trzeba oceniać ich działalność w 2020 roku.

Nadal przyjmujemy zgłoszenia do naszego konkursu, który ma na celu wyróżnienie przedsiębiorstw i przedsiębiorców wnoszących znaczący wkład w unowocześnienie i rozwój gospodarczy powiatu i miasta, budujących pozytywny wizerunek naszego regionu w kraju i za granicą. Wyróżnienie ma charakter honorowy, a główne trofeum to oryginalna statuetka.

Pisaliśmy już wcześniej, a teraz tylko w celu przypomnienia, że po sugestiach uczestników z poprzednich lat zmieniliśmy nieco regulamin konkursu. Teraz więcej firm ma szansę ubiegać się o tytuł Chełmskie Niedźwiedzie Biznesu, bierzemy pod uwagę biznesy prowadzone nie tylko w Chełmie, ale w całym powiecie chełmskim.

Przez kolejne 4 tygodnie Czytelnicy mogą głosować tylko na kandydatów dwóch kategorii, czyli PRODUKT i SUPER NIEDŹWIEDŹ BIZNESU. Ta druga kategoria to novum. Rywalizować z niej mogą wszyscy zgłoszeni kandydaci, bez względu na kategorię, w której startują.

Zwycięzców i nominowanych w kategoriach: firma mikro, firma mała, firma średnia, biznesmen, wybierze kapituła powołana przez organizatorów. Tak jak w poprzednich latach wyróżnienia specjalne otrzymają najciekawsze debiuty roku. Będziemy je wybierać spośród firm, które zarejestrowały się w 2019 roku i z powodzeniem rozwijają swoją działalność.

Galę Chełmskie Niedźwiedzie Biznesu 2019 zorganizujemy najszybciej, jak będzie to możliwe.

Wypełniony kupon do głosowania należy wysłać pocztą do redakcji lub wrzucić do naszej skrzynki ogłoszeniowej. Głosujący może wysłać dowolną liczbę kuponów na swojego faworyta.

OTO KANDYDACI DO TYTUŁU CHEŁMSKIE NIEDŹWIEDZIE BIZNESU 2019

Firma mikro (mniej niż 10 pracowników):
- Auto Szyby Chełm Marek Kiliański
- Centrum Rehabilitacji Medycznej - Fizjomed
- FH KIER Michał Flis (Strachosław)
- Gabinet kosmetyczny Yasumi
- Lady Marion Bielizna & Brafitting
- MK Fabryka Piękna
- Sklep Zoologiczny IZOO
- Stal-Bud Ryszard Wlazło
- Wytwórnia Makaronu Domowego DOM-MAK
- Yamato Sushi Chełm
- Zakład Usług Transportowo-Handlowych Teresa Marcyniuk (Pokrówka)

Firma mała (mniej niż 50 pracowników):
- PPHU Korona Agnieszka Raya
- Polimer (Janów)
- Pref-Bet Wytwórnia Mas Bitumicznych, Betonu i Prefabrykatów (Pawłów)
- Przedsiębiorstwo POMIX SC (Wierzbica)
- Transport Ciężarowy Zenon Kister (Rejowiec)

Firma średnia (mniej niż 250 pracowników):
- BH Meble

Biznesmen:
- Aneta Witkowska (Biuro Rachunkowe Atalanta)
- Anna Wójtowicz-Wnuk (Five O`Clock)
- Barbara Wichrowska (Szycie Moja Pasja „Nati”)
- Bogusław Kaleta (Pref-Bet Wytwórnia Mas Bitumicznych, Betonu i Prefabrykatów)
- Janusz Bartoszuk (BH Meble)
- Magdalena Pitucha (PasjaNitką - HandMade)
- Marcin Sławiński (Stylista Aut)
- Piotr Tomaszewski (Romet Green World)

Produkt:
- Angielski multisensoryczny (Five O`Clock)
- Jaskinia solna (Jaskinia Solna Barbórka)
- Makaron z mąki orkiszowej (Wytwórnia Makaronu Domowego DOM-MAK)
- Sznurek bawełniany (PasjaNitką - HandMade Magdalena Pitucha)
- Ubranka dziecięce HandMade (Szycie Moja Pasja „Nati”)
- Wycieczki na Białoruś i Ukrainę (Stowarzyszenie WeRwA)
- Zapiekanka z pieca (Zapiekanki u Majki Barbara Bochen)

Debiut:
- Boska Włoska
- Gospoda Kastoria (Raciborowice)
- Smart Diet Wojciech Pędziński
- Spółdzielnia Socjalna Jan Trans (Pokrówka)

Patronat nad tegorocznym konkursem sprawuje **Beata Mazurek,** poseł Parlamentu Europejskiego.

KUPON DO GŁOSOWANIA
CHEŁMSKIE NIEDŹWIEDZIE BIZNESU 2019

☐ SUPER Niedźwiedź Biznesu
.....
Nazwa firmy lub nazwisko przedsiębiorcy

☐ Produkt Roku 2019
.....
Nazwa produktu / producent

DANE GŁOSUJĄCEGO:
.....
Imię i nazwisko
.....
Telefon

* Wyrażam zgodę na przetwarzanie moich danych osobowych na potrzeby konkursu organizowanego przez Grupę Wydawniczą Słowo.

lubelskie Smakuj życie!
CEMEX
Iwona Szłapak AGENCJA UBEZPIECZENIOWA
tel. 82 565 01 44, 508 081 200 | Chełm, ul. Starościńska 7
MARIUSZ USYDUS usługi remontowo-budowlane
usydus@gazeta.pl
www.usydusm.pl
• izolacje natryskowe pianką poliuretanową • elewacje • tynki cementowo-wapienne, gipsowe • podłoża z mixokreta
501 145 125
2327
SALON ROWEROWY SKLEP i SERWIS SPRZĘTU OGRODNICZEGO
PRZYCZEPKI SAMOCHODOWE
fino 82 565 51 32
Chełm, ul. Rampa Brzeska 7A
www.finomarket.pl
SALONY SKOREK MEBLOWE
ul. Podgórze 36 ul. Starościńska 9
www.skorek-meble.pl Salon Meblowy Skorek
emitel
PREF-BET WYTWÓRNIA BETONU
Pawłów, pow. chełmski
508 901 140, 508 901 160
www.pref-bet.com pref.bet@op.pl
SZKOŁY dla DOROSŁYCH wiliams
NAUKA za DARMO!
znakomite warunki nauki
nauka w systemie weekendowym
SZKOŁA POLICEALNA
SZKOŁA MEDYCZNA
LICEUM dla DOROSŁYCH
82 569 67 41, 517 436 944
www.wiliams.pl
Jagiełło REGIONALNY BROWAR RODZINNY
SUCCESS Logistics Group
Biuro Rachunkowe Renoma
biuro.renoma.sc@gmail.com
22-100 Chełm ul. Szymanowskiego 2
504 - 175 - 910
790 - 322 - 217
Usługi Audytorsko - Rachunkowe
Anna Popek
tel. 82 564 27 20, 516 106 746
Chełm, ul. Poległych 3
BŁAŻEJ Sklep Jubilerski
biżuteria z klasą...
Chełm, ul. Gdańska 4
Chełm, ul. Lutosławskiego 4, lok. 9
Centrum Handlowe Demos
Włodawa, ul. Okunińska 4
4594
ALIOR BANK
Oddział w Chełmie ul. Lubelska 70
2398
WAKACJE BLIŻEJ NIŻ MYŚLISZ
travelplanet.pl
Chełm, ul. Lwowska 13s IIp
602 613 959
chelm_lwowska@travelplanet.pl

eprasa.pl 6db299d973

Odsłoniliśmy twarze. Czy to dobry czas?

CHEŁM Wygląda na to, że znaczna większość Polaków nie mogła doczekać się chwili, kiedy noszenie maseczek zostanie ograniczone. Skutek był do przewidzenia. Jeszcze pod koniec maja trudno było przejść ulicą, nie mijając osób z zasłoniętymi twarzami. Dzisiaj jest ich jak na lekarstwo.

Na ulice Chełma wróciło życie. Znaczne złagodzenie nakazów i ładna pogoda sprawiły, że wiele osób skończyło z izolowaniem się w domach. Spora grupa zdjęła maseczki, wychodząc na świeże powietrze, aby oddychać pełną piersią. Dla bezpieczeństwa zakładamy maseczki, przebywając w sklepach, ale naprawdę u nielicznych można dostrzec rękawiczki. Zdecydowanie bardziej ostrożne w tej kwestii są osoby starsze. Z kolei w parkach, lasach i na skwerach zauważenie kogoś w maseczce zaczyna graniczyć z cudem.

Zapytaliśmy naszych Czytelników na Facebooku, czy to już czas na odsłanianie twarzy i nosa? Wywiązała się z tego burzliwa dyskusja. Niemałe poruszenie wywołania opinia **pana Kamila**, który nie uważa, że maseczki były czymś złym: - Osobiście sądzę, że maseczki mogłyby na stałe zagościć na naszych twarzach, np. kiedy mamy zwykłe przeziębienie.

Zdecydowana większość internautów z regionu jest jednak przeciwna dalszemu zakrywaniu twarzy. **Pani Joanna** pisze, że „maseczki to zabójstwo dla naszych płuc", zaś **pani Emilia** dodaje, że „noszenie maseczek przez zdrową osobą jest bez sensu i powinni je nosić zakatarzeni i kaszlący". Jednym ze skutków złagodzenia zalecenia jest również swego rodzaju czujność połączona z obawą. Zwróciła na to uwagę **pani Maja**, pisząc, że w sklepie minęła kobietę, która miała opuszczoną maseczkę, mimo że non stop kaszlała: „Założyła maseczkę, kiedy na nią spojrzałam. Zdążyła zarazić wszystkich dookoła zapewne...". **MP**

Alicja Zalewska: Tak, noście maski, a później będziecie leczyć grzybicę płuc.

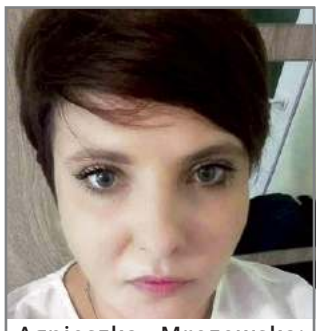

Agnieszka Mrozowska: Moim zdaniem, bez sensu był nakaz noszenia maseczek. Jeśli człowiek zdrowy nosi je, to może zachorować w każdej chwili, wdychając zarazki. Na powietrzu mijamy się z różnymi osobami, więc i w sklepach nie powinno się ich nosić. Bardzo utrudniają oddychanie, a są osoby, które chorują na astmę. Tylko cóż my możemy, zwykli ludzie...

Elżbieta Szczółko: W końcu wolność, czuję się bardzo swobodnie i mogę oddychać, a zwłaszcza podczas jazdy na rowerze. Super, nigdy więcej maseczek.

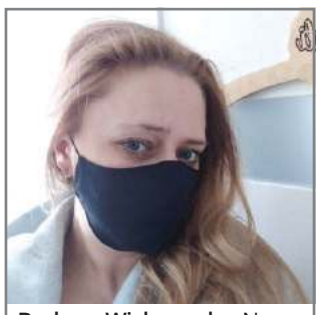

Barbara Wichrowska: Noszę nadal i póki nie będzie lepiej, nie zdejmuję. Maseczka w niczym nie przeszkadza. Robię to przede wszystkim dla siebie.

Paulina Kryszczuk: Maseczki są bez sensu. W sklepach jest nakaz noszenia, a na świeżym powietrzu nie. Ale co to da, skoro mijamy się z ludźmi na świeżym powietrzu, tak samo, jak i w sklepie.

Angelika Alexandra: Wystarczy tych masek, gdy ją zakładam, mam wrażenie, że wciągam wszystkie zarazki świata, czuję się jak w komorze gazowej.

WĘGIEL LUZEM I WORKOWANY
W OFERCIE PEŁEN ASORTYMENT WĘGLA
ODSIEWANY PRZED ZAŁADUNKIEM
Bezpłatny dowóz powyżej 1 tony (do 20 km)
SPRZEDAŻ RATALNA
Skład opału BORYS
Santander CONSUMER BANK
Chełm, ul. Kolejowa 45 A
tel. 82 565 59 23, 500 089 196
1903

CHEŁM Oddziały wznawiają działalność przy zachowaniu szczególnych środków ostrożności

Szpitale odmrożone, ale pacjenci izolowani

Dobra wiadomość jest taka, że od tygodnia w Chełmie i powiecie chełmskim, a także krasnostawskim i włodawskim nie odnotowano nowego przypadku zakażenia koronawirusem. Szpitale wznawiają przyjęcia pacjentów na oddziały, ale chorych nadal nie można odwiedzać.

Na oddziale zakaźnym wciąż przebywa 25 pacjentów, w tym aż 19 z potwierdzonym wynikiem dodatnim COVID-19. Pozostali czekają na weryfikację badań, bo tylko ujemne wyniki dwóch kolejnych testów kwalifikują do wypisu. Stan wszystkich jest dobry. Większość nie wykazuje żadnych objawów choroby.

Hospitalizowani to w większości osoby przebywające wcześniej na kwarantannie po powrocie z zagranicy. Są wśród nich dwaj Ukraińcy, którzy przyjechali do Polski, a konkretnie do powiatu włodawskiego do pracy. Ich koledzy, którzy z nimi podróżowali, są zdrowi.

- U większości diagnozowanych w ostatnim czasie choroba ma przebieg bezobjawowy – mówi **Elżbieta Kuryk**, powiatowy inspektor sanitarny w Chełmie. – Dlatego tak ważna jest kwarantanna i testy, które wykonywane są w jej 12 dniu.

W Chełmie objętych nią zostało 59 osób, w powiecie chełmskim 104, a włodawskim 42 osoby.

- Jeżeli pojawią się nowi chorzy na COVID-19, jesteśmy przygotowani – mówi **Lech Litwin**, zastępca dyrektora do spraw lecznictwa w chełmskim szpitalu. – Ale jesteśmy też gotowi na przyjęcie innych pacjentów. Każdego dnia jest ich coraz więcej.

Wznowione zostały planowe przyjęcia na wszystkie oddziały, oprócz dermatologii, która na czas epidemii przekształcona została na oddział zakaźny. Na swoje miejsce wraca ginekologia, gdzie do niedawna był pododdział SOR, na który trafiali chorzy z podejrzeniem zakażenia koronawirusem. Na „odmrożenie" czeka oddział wewnętrzny III, część lekarzy tu zatrudnionych oddelegowana została do pracy na zakaźnym.

- Większość naszych oddziałów pracuje już normalnie. Otwarte zostały poradnie specjalistyczne i zakłady diagnostyczne – dodaje Litwin. – Udało się nam rozładować też kolejkę oczekujących na wejście do głównego budynku szpitala. Pacjentów udających się do Zakładu Rehabilitacji puszczamy innym wejściem. Z zabiegów tam wykonywanych korzysta już ponad 130 osób dziennie. - Mimo to, czasami zdarzają się przestoje, bo jesteśmy zobowiązani do zachowania procedur triażu oraz zapewnienia pełnego bezpieczeństwa naszym pacjentom, a to może powodować pewne niedogodności.

Utrzymany pozostaje zakaz odwiedzin oraz zakaz przebywania osób postronnych między innymi przedstawicieli handlowych. Na terenie placówki obowiązkowe jest noszenie maseczki, dezynfekcja rąk, nakaz zachowania minimum 2-metrowej odległości od innych osób na korytarzach. Pacjenci proszeni są o przychodzenie dokładnie o wyznaczonej godzinie, by ograniczyć liczbę osób w poczekalniach.

Nowe zasady obowiązują też oczekujących na planowane zabiegi. Przed przyjęciem na oddział mają wykonywany test na obecność koronawirusa. – Muszę jednak przyznać, że wielu pacjentów przekłada zabiegi na późniejszy termin – dodaje dyrektor Litwin. I radzi, by przed podjęciem takiej decyzji skonsultować się z lekarzem, czy zwłoka nie wpłynie na pogorszenie stanu zdrowia.

Szpital nie zrezygnował z teleporad. Są jednak pacjenci, którzy nie chcą z nich korzystać. – Nikomu nic nie narzucamy. Można zadzwonić i umówić się na normalną wizytę - mówi dyrektor szpitala. **szer, TW**

CHEŁM Przychodnie otwierają się na pacjentów, ale większość lekarzy wciąż udziela porad przez telefon

Nadal telefon zamiast stetoskopu

Choć kolejne przychodnie zaczynają przyjmować pacjentów, nadal preferowaną formą kontaktu z lekarzem są teleporady. To w ich trakcie zapada decyzja, czy chory pacjent powinien pojawić się w przychodni osobiście.

fot.pixabay

Od 12 marca, czyli od momentu ograniczonego funkcjonowania przychodni, do piątku 5 czerwca lekarze zatrudnieni w Miejskim Samodzielnym Publicznym ZOZ w Chełmie udzielili 8412 telefonicznych porad z zakresu podstawowej opieki zdrowotnej i blisko 590 specjalistycznych.

- Co nie znaczy, że pacjenci nie byli przyjmowani w przychodni – mówi dyrektor **Mariusz Żabiński**. - Takie wizyty, jeżeli zachodziła konieczność, też się odbywały, ale przy zwiększonym reżimie sanitarnym.

Obecnie liczba pacjentów osobiście przyjmowanych w gabinetach systematycznie rośnie. Ale każdy, kto wchodzi do przychodni, musi mieć maseczkę na twarzy i wypełnić ankietę epidemiologiczną. Każdemu mierzona jest temperatura. Jeżeli jest podwyższona, nie wchodzi na górę, ale zapraszany jest do wydzielonego pomieszczenia, gdzie oczekuje na lekarza.

- Żeby uniknąć kolejek i kontaktu pacjentów między sobą, prosimy by rejestrowali się telefonicznie. Umawiani są wtedy na konkretną godzinę – dodaje dyrektor Żabiński.

Z tak zwanej ulicy mogą wejść osoby, które mają skierowanie na badania laboratoryjne czy RTG. To samo dotyczy gabinetów zabiegowych.

- Nie ma to, jak lekarz zbada, osłucha - uważa pacjent przychodni Medyk w Chełmie. Z takiego samego założenia wychodzi pracujący tam lekarz **Michał Dobrzański**. – Nie wszystko przez telefon da się załatwić – mówi. - Jeżeli przestałbym przyjmować, zaniedbałbym zdrowie swoich pacjentów.

Oczywiście, każdy pacjent powinien telefonicznie umówić swoją wizytę, a gdy już zjawi się w przychodni, przejść triaż, czyli poddać się badaniu temperatury, wypełnić ankietę i przejść dezynfekcję. Analogiczne zasady obowiązują w przychodni SANMED. Lekarze starają się jak najszybciej rozszerzyć swoją działalność i wrócić do normalnego kontaktu z pacjentami. Jednak obecnie nadal w większości opierają się na teleporadach.

- Gdy pacjenci muszą rzeczywiście osobiście stawić się u lekarza, umawiamy ich na konkretną godzinę i wtedy lekarz przyjmuje ich w przychodni – usłyszeliśmy.

W przychodni funkcjonuje gabinet zabiegowy. Zlecone badania czy iniekcje wykonywane są w godz. od 9 do 10, a potem od 16 do 18.

Do planowanych przyjęć pacjentów wracają przychodnie specjalistyczne między innymi Lancet. Tu również pacjenci umawiani są na konkretny termin. Działa też rehabilitacja - w ciągu jednej godziny przyjętych może być jedynie dwóch pacjentów.

We wszystkich przychodniach lekarze podkreślają, że tam, gdzie w grę wchodzi np. przedłużenie recepty, można ją otrzymać w ramach teleporady.

- To bardzo dobra forma kontaktu z lekarzem – mówi pani **Krystyna**. – Nie wyobrażam sobie, by przychodnie z niej zrezygnowały. Jest wiele spraw, które można załatwić bez wizyty w gabinecie. **szer**

Gdzie się leczyć?

Narodowy Fundusz Zdrowia publikuje na swoich stronach wykaz przychodni, które świadczą usługi oraz tych jeszcze zamkniętych. Jest on aktualizowany na bieżąco.

eprasa.pl 6db299d973

CHEŁM Do celu wciąż daleko

Licytacje na leczenie Pawła

Blisko 80 000 zł brakuje jeszcze do zebrania kwoty potrzebnej na kolejny etap leczenia chełmianina Pawła Idźkowskiego, który nie chodzi, nie mówi i nie otwiera oczu. Bliscy walczą o jego powrót do zdrowia, organizując kolejne akcje. Jedną z nich jest licytacja przedmiotów i bonów na usługi przekazanych przez lokalne firmy.

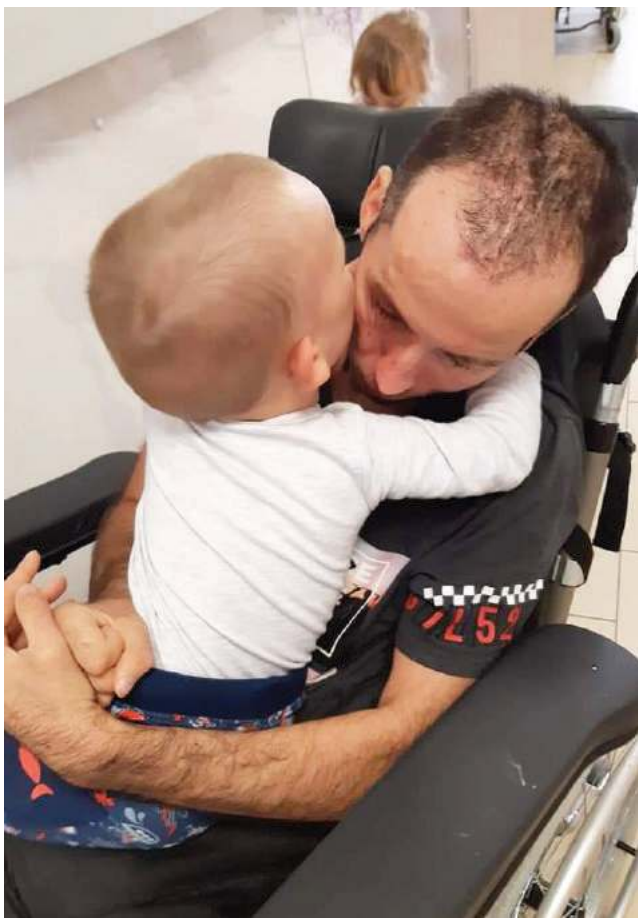

Aukcje charytatywne odbywają się na otwartej grupie na Facebooku noszącej nazwę „Licytacje #BudzimyPawła". Jedną z jej administratorek jest **Dominika Majdańska**, szwagierka pana Pawła.

- Na aukcję wystawiliśmy przedmioty, które miały być licytowane podczas koncertu charytatywnego. Niestety przez pandemię nie doszedł do skutku - mówi pani Dominika. - Są tam przede wszystkim bony na różne usługi przekazane nam przez lokalne salony tatuażu, kosmetyczne, siłownię i sklep odzieżowy. Można też wylicytować pięknie zdobione przedmioty, a także rzeczy codziennego użytku. Każda aukcja trwa cztery dni.

Do grupy na Facebooku może dołączyć każdy i każdy może wystawić na licytację kolejną rzecz. Osoba, która wygra daną aukcję, w ciągu trzech dni dokonuje wpłaty na konto Fundacji Pomocy Osobom Niepełnosprawnym Słoneczko, do której dane również są podane na wspomnianej grupie.

Darowizn na pokrycie kosztów operacji Pawła Idźkowskiego można dokonywać także przez portal siepomaga.pl, wpisując w tamtejszej wyszukiwarce hasło „Budzimy Pawła".

Chełmianin prawie dwa lata temu uległ poważnemu wypadkowi na budowie i przez wiele miesięcy przebywał w śpiączce. Tuż przed ogłoszeniem stanu pandemii jego stan zaczął się poprawiać, ale odkąd został odcięty od rehabilitacji, nastąpił regres.

- Zbiórka na stronie internetowej została przedłużona do 14 sierpnia, ale do celu brakuje jeszcze sporo - dodaje pani Dominika. - Te pieniądze, łącznie prawie 110 000 zł to jedyny sposób na to, aby Paweł mógł kontynuować leczenie. Wciąż nie mówi, nie chodzi i nie otwiera oczu. Bardzo chcemy mu pomóc, zanim będzie na to za późno... **MP**

Znów możemy chodzić do kina

CHEŁM Chełmski Dom Kultury wznawia działalność kinową w Zorzy i Chadeku. Filmy będziemy oglądać w maseczkach! Ruszyło już także kino plenerowe w Kumowej Dolinie.

W Centrum Kultury Filmowej Zorza i Chadeku obowiązują przepisy takie same jak w teatrach, operach i filharmoniach.

- Widownia będzie mogła być zapełniona tylko w części, by zachować bezpieczne odległości między ludźmi. Wszyscy muszą być w maseczkach - informuje p.o. dyrektora **Mariusz Kalman**. - To oznacza, że w kinie Zorza jednorazowo może być zajęta 1/3 sali. Na salę widowiskową Chadeku może wejść obecnie 150 osób.

Na otwarcie chełmskiego kina przygotowano m.in. najnowszą animację studia Pixar - film „Naprzód". Widzowie przenieśli się do współczesnego świata zamieszkiwanego przez fantastyczne, bajkowe stworzenia. Razem z dwoma braćmi wyruszyli w niesamowicie zakręconą podróż w poszukiwaniu... magii!

W tym tygodniu w Chełmskim Domu Kultury obejrzymy m.in. słynny polski thriller „Sala samobójców. Hejter". W repertuarze kina również „Małe kobietki - amerykański melodramat, nagrodzony Oskarem za kostiumy oraz „Emma", produkcja angielsko-amerykańska o swatce żyjącej w XVIII wieku.

Szczegółowy repertuar kina stacjonarnego dostępny jest na stronie CKF Zorza.

W najbliższą sobotę Chadek zaprasza na film w ramach kina letniego do Kumowej Doliny. Będzie to „Lucy" Luca Bessona. Tytułowa bohaterka to mieszkająca na Tajwanie studentka, która zostaje namówiona przez swojego chłopaka do dostarczenia ważnej teczki pewnemu biznesmenowi. Zanim jeszcze dziewczyna zorientuje się, w co została wplątana, stanie się zakładniczką bezwzględnego pana Janga, na którego rozkaz do organizmu Lucy zostanie chirurgicznie wszyta paczka z silną syntetyczną substancją przypominającą narkotyk. Przypadkowo substancja chemiczna rzeczywiście przenika do organizmu Lucy. Pod jej wpływem ciało dziewczyny zaczyna podlegać niewyobrażalnym transformacjom, a najbardziej doświadcza tego mózg, którego potencjał zostaje uwolniony i osiąga zdumiewające, pozostające dotychczas jedynie w sferze hipotez możliwości... Wstęp na seans bezpłatny. **AN**

SYGNAŁY CZYTELNIKÓW

Przewoźnicy rozżaleni milczeniem prezydenta

CHEŁM - Miała być pomoc dla przedsiębiorców, tymczasem prezydent Chełma nawet nie odpisał na nasze pismo - żalą się przewoźnicy, którzy wynajmują parking dla busów przy al. Armii Krajowej. Prosili o umorzenie czynszu za marzec, PUM im odmówił, a prezydent w ogóle się nie wypowiedział.

Chełmskie Stowarzyszenie Przewoźników Bus Chełm zrzesza 24 przewoźników. To oni wynajmują od Przedsiębiorstwa Usług Mieszkaniowych parking w centrum miasta, który pełni funkcję dworca. Opłata za jednorazowy wjazd od busa to niecałe 2 zł, dzierżawa to co miesiąc koszt ok. 9 tys. 100 zł.

- Nie byłoby problemu z dzierżawą, gdyby nie epidemia. Przez miesiąc praktycznie nie jeździliśmy wcale, w połowie kwietnia niektórzy wznowili działalność - tłumaczy prezes stowarzyszenia **Jan Marcyniuk**. - Jednak w związku z obostrzeniami dotyczącymi liczby osób w busie, ciężko będzie nam odrobić stratę. Część osób wznowiła kursy, ale i tak pasażerów jest mało. Dlatego właśnie stowarzyszenie zwróciło się do PUM z prośbą o zwolnienie z opłaty za parking w marcu, równocześnie pismo o tej samej treści poszło do prezydenta **Jakuba Banaszka**. Przedsiębiorcy liczyli na zrozumienie, jednak się przeliczyli.

- PUM odpisał nam, że ze względu na złą sytuację spółki nie umorzy nam dzierżawy, z kolei pan prezydent w ogóle nie odpisał - wyjaśnia Marcyniuk. - Jak to się ma do wsparcia, o którym prezydent Banaszek opowiadał tyle m.in. w telewizji? Lokalni przewoźnicy nie kryją rozczarowania. Liczyli na zrozumienie ze strony władz miasta, a jak mówią, zderzyli się ze ścianą. Wypominają, że w wywiadach prezydent Chełma zapewniał, że będzie wspierał w tym trudnym czasie przedsiębiorców, tymczasem nawet nie zabrał głosu w sprawie. Podczas jednego z wywiadów w Radiu Lublin zapewniał: "nawet w czasie kryzysu musimy pomagać przedsiębiorcom, bo to oni są sercem gospodarczym naszego miasta".

- Obiecanki cacanki - mówią przewoźnicy. - Napiszemy jeszcze raz do prezydenta Chełma, może tym razem udzieli nam odpowiedzi. Nasza sytuacja jest naprawdę bardzo trudna, nie mamy z czego płacić. Do pracy wróciło zaledwie dziesięciu przewoźników, to mniej niż połowa. Nieocenionym wsparciem byłoby dla nas zwolnienie z tej opłaty, chociaż przez miesiąc.

Jak mówią, chcą pracować i świadczyć usługi tak jak dotychczas, jednak potrzebują realnej pomocy, żeby przetrwać ten trudny czas.

- Liczymy na zrozumienie i na to, że w końcu prezydent zabierze głos w tej sprawie. To jest właśnie ta realna pomoc dla przedsiębiorców - mówi Marcyniuk. **AN**

Widmo podwyżki cen ciepła

CHEŁM W Miejskim Przedsiębiorstwie Energetyki Cieplnej trwają negocjacje w sprawie sprzedaży udziałów. Tymczasem chełmianie spekulują, że w związku ze zmianą właściciela czekają ich drastyczne podwyżki za ciepło. - Decyzję w sprawie opłat zatwierdza Urząd Regulacji Energetyki, a nie właściciel - tłumaczy szef chełmskiej spółki ciepłowniczej.

- Jak spółkę przejmie jakaś obca firma, to na pewno od razu podniesie ceny za ogrzewanie. Będziemy płacić zdecydowanie więcej niż teraz. Jeszcze nam się ta sprzedaż udziałów odbije czkawką - mówi kobieta, która zaniepokojona zadzwoniła do naszej redakcji.

Czy rzeczywiście czeka nas podwyżka cen ciepła? Na to pytanie, jak tłumaczy prezes MPEC **Artur Jędruszczuk**, nikt nie zna na razie odpowiedzi. Jeżeli jednak opłata za ciepło zostanie zmieniona, to na pewno nie będzie to miało związku ze sprzedażą udziałów.

- Na straży cen za ogrzewanie stoi Urząd Regulacji Energetyki. Podwyżka ceny musi mieć odpowiednią argumentację, w przeciwnym razie URE jej nie zaakceptuje - tłumaczy prezes Jędruszczuk. - Nie jest tak, że firma wymyśli sobie wzrost cen, bo chce więcej zarobić i zostanie to zatwierdzone. Mieliśmy przykład dwa lata temu, kiedy poprzedni prezes zgłosił podwyżkę na poziomie 30 proc., a URE nie zgodził się na to.

Jak tłumaczy szef MPEC, największy wpływ na opłaty ma koszt emisji CO2. - Musimy odchodzić od węgla i potrzebne są do tego inwestycje. Taki wpływ możemy mieć na wysokość opłat. Miasto, poprzez swoich przedstawicieli w zarządzie spółki, będzie dążyć do tego, aby cena za dostarczane ciepło określona w stosowanych przez tę spółkę taryfach, zatwierdzonych przez prezesa Urzędu Regulacji Energetyki była zgodna z uzasadnionymi potrzebami oraz z aktem założycielskim tejże spółki.

Jak zapewnia Jędruszczuk, treść wniosku o zatwierdzenie taryf na ciepło stosowanych przez MPEC każdorazowo opiniowana będzie na posiedzeniach rady nadzorczej spółki. Warto dodać, że w jej skład wchodzić będzie przedstawiciel wskazany przez prezydenta, a także dwóch reprezentantów załogi. **AN**

Fuszerka przy Przemysłowej

CHEŁM Chodnik wykonany w 2018 roku za pieniądze z budżetu obywatelskiego już wymaga naprawy. Radny Maciej Baranowski złożył do prezydenta Chełma dwa zapytania w sprawie problemów mieszkańców i użytkowników ulicy Przemysłowej.

Jak twierdzi radny, drogowcy powinni zająć się odcinkiem ul. Przemysłowej od skrzyżowania z ul. Rolniczą do skrzyżowania z ul. Wołyńską po stronie nieparzystej.

- W związku z licznie występującymi nierównościami oraz dużymi szczelinami pomiędzy kostkami, proszę o dokonanie przeglądu technicznego chodnika - wyjaśnia **Maciej Baranowski.**

Co ciekawe, dwa lata temu, w ramach budżetu obywatelskiego miasto wykonało kompleksową przebudowę tego chodnika. Inwestycja wyceniona była na 150 tys. zł. Jak ustaliśmy, chodnik prawdopodobnie modernizowało Miejskie Przedsiębiorstwo Robót Drogowych.

Radny prosi również, aby miasto zadbało o zieleń przy chodniku na tej samej ulicy. Tym razem chodzi o odcinek od skrzyżowania z ul. Chomentowskiego do skrzyżowania z ul. Kolejową. Wygląda na to, że służby miejskie w ogóle zapomniały, że taki chodnik istnieje. Na dowód Maciej Baranowski dołączył do swojego wniosku zdjęcie.

- Obecnie drzewa i krzewy przy tym chodniku tak się rozrosły, że momentami utrudniają swobodne poruszanie się. Ponadto wygląda to nieestetycznie - tłumaczy radny. - Proszę również o usunięcie kęp trawy, która wrosła w chodnik przy krawężnikach na całej długości chodnika. **AN**

eprasa.pl 6db299d973

GMINA HAŃSK Sąsiedzi nie mogli już go uratować...

Śmierć przyszła we śnie

Tylko zgliszcza zostały z drewnianego domu w Osowie. Na spalonym łóżku strażacy znaleźli zwęglone zwłoki. To prawdopodobnie właściciel posesji. Prokuratura zleciła specjalistyczne badania, by potwierdzić tożsamości ofiary. Przyczyny tragedii ustalają policjanci.

Nic nie zostało z domu 60-letniego mieszkańca Osowy. Mężczyzna zginął w płomieniach

Około północy z 1 na 2 czerwca sąsiedzi zobaczyli łunę ognia nad domem 60-letniego mężczyzny. Palił się dach. Myśleli, że zdołają wejść do środka, aby uratować właściciela, ale już nie mieli takiej możliwości, bo ogień trawił także wnętrze budynku. Zaalarmowali straż pożarną.

Miejscowa jednostka rozpoczęła akcję gaśniczą już po kilku minutach od zgłoszenia, bo dom mężczyzny znajdował się zaledwie kilkaset metrów od remizy, ale stary i wysuszony budynek płonął jak pochodnia. Do trwającej kilka godzin akcji gaśniczej dołączyli także druhowie z OSP w Hańsku i zawodowi strażacy z komendy powiatowej we Włodawie.

Budynek niestety spłonął doszczętnie. Po ugaszeniu płomieni strażacy rozpoczęli przeszukiwanie zgliszczy, bo mieli informację, że w budynku mogła znajdować się jedna osoba. Na łóżku znaleźli zwęglone zwłoki. Prawdopodobnie to 60-letni właściciel domu. Mężczyzna miał rodzinę, ale mieszkał samotnie.

- Policjanci pod nadzorem prokuratora przeprowadzili oględziny miejsca. Wstępnie ustalili, że przyczyną tego tragicznego w skutkach pożaru było zaprószenie ognia z piecyka na drewno. Ciało mężczyzny zostało zabezpieczone do dalszych badań. Funkcjonariusze wykluczyli udział osób trzecich w tym zdarzeniu. Trwa wyjaśnianie dokładnych okoliczności pożaru – informuje st. sierż. **Elwira Tadyniewicz**, oficer prasowa Komendy Powiatowej Policji we Włodawie. **TWA**

Pacjent uciekł z oddziału zakaźnego

CHEŁM Wyjątkową bezmyślnością i nieodpowiedzialnością wykazał się 34-letni mieszkaniec Chełma, który w środę uciekł z oddziału zakaźnego chełmskiego szpitala. Mężczyzna diagnozowany był pod kątem zakażenia koronawirusem. Nie wiedział, czy przypadkiem nie zaraża.

Do zdarzenia doszło w środę (3 czerwca) po godzinie 11. Dyżurny chełmskiej komendy otrzymał zgłoszenie o ucieczce pacjenta z oddziału zakaźnego chełmskiego szpitala. Jak się okazało, mężczyzna dzień wcześniej został przywieziony do lecznicy w stanie upojenia alkoholowego i z gorączką. Zgodnie z procedurami pobrano od niego wymaz na obecność koronawirusa.

- Podczas oczekiwania na wynik znudzony mężczyzna uciekł przez okno. Dzięki dobremu rozpoznaniu rejonów służbowych 34-latka odnaleźli dzielnicowi i powiadomili o tym służby medyczne – mówi sierżant **Angelika Głąb-Kunysz** z chełmskiej policji. - Następnie uciekinier został przetransportowany do szpitala specjalistyczną karetką i pozostał pod opieką lekarzy.

Na szczęście wynik testu wyszedł negatywny. Mężczyzna za swoje nieprzemyślane zachowanie poniesie jednak konsekwencje.

- Apelujemy, by nie lekceważyć wprowadzonych wytycznych. Bądźmy odpowiedzialni, aby nie narażać nikogo na niebezpieczeństwo zarażania i dalszego rozprzestrzeniania się epidemii – ostrzega **Głąb-Kunysz.** **(apm)**

„Przesyłka" z wirusem

REGION Oszuści mają coraz mniej skrupułów. O ich kolejnej metodzie na wyłudzenie danych i pieniędzy informują nas Czytelnicy. Tym razem oszuści podszywają się pod firmę InPost, a zastawiona przez nich pułapka może zmylić nawet tych najbardziej czujnych.

fot. niebezpiecznik.pl

Firma InPost to jedna z najpopularniejszych w branży wysyłkowej, z której usług codziennie korzystają tysiące Polaków. Ten fakt nie umknął również oszustom, którzy postanowili się pod nią podszyć. Jak działa ich pułapka?

Naszą czujność powinien wzbudzić SMS z wiadomością namawiającą nas do pobrania aplikacji rzekomo obsługiwanej przez firmę wysyłkową. Jej nazwa jest łudząco podobna do oryginalnej i łatwo się pomylić. Różnica polega na tym, że w SMS-ie widnieje słowo INP0ST, gdzie litera „O" została zastąpiona cyfrą zero. Oszuści dodają również w wiadomości, że pobranie aplikacji ze strony firmy jest niezbędne, aby móc odbierać paczki z paczkomatów. Niestety jest to strona fałszywa. W rzeczywistości kończy się to instalacją oprogramowania, które rozszyfrowuje nasze dane logowania do bankowości internetowej.

Przed oszustami ostrzega sam InPost, przypominając, że nigdy nie wysyła SMS-ów z zachętą do pobierania jakichkolwiek plików. Jedyne legalne i oficjalne aplikacje można pobrać bezpłatnie ze sklepu Google Play. **MP**

Płacili cudzymi kartami

POW. CHEŁMSKI Utrata karty płatniczej może nas słono kosztować. Przekonało się o tym dwóch mieszkańców naszego regionu, którym z konta nagle zniknęły pieniądze. Jednemu z nich 33-latek z gm. Chełm włamał się na rachunek bankowy, dokonując dwóch wypłat, a drugiemu 62-latek z Rejowca Fabrycznego nieco zubożył konto podczas transakcji zbliżeniowych.

fot.KMP w Chełmie

Pod koniec maja 60-letni mężczyzna zgłosił kradzież karty bankomatowej w nieustalonych okolicznościach. Z jego rachunku bankowego dokonano dwóch wypłat w sumie na 700 zł. Chełmscy kryminalni ustalili, że za kradzieżą stoi 33-latek z gm. Chełm. W czwartek (4 czerwca) został zatrzymany i usłyszał zarzuty.

Podobna sytuacja wydarzyła się w Rejowcu Fabrycznym. Mundurowi zatrzymali w ubiegłym tygodniu 62-latka, który bez wiedzy i zgody właściciela karty płatniczej dokonał pięciu transakcji zbliżeniowych na niewielkie kwoty.

- Transakcje wykonane przy pomocy cudzej karty bankomatowej są kwalifikowane jako kradzież z włamaniem. Przestępstwa te zagrożone są karą nawet do 10 lat pozbawienia wolności. Mężczyźni za swoje czyny odpowiedzą teraz przed sądem – mówi **Angelika Głąb-Kunysz** z chełmskiej policji. - Pamiętajmy o właściwej ochronie wartościowych przedmiotów. Chwila nieuwagi wystarczy, aby złodziej dokonał kradzieży. Pod żadnym pozorem nie należy przechowywać karty razem z kodem identyfikacyjnym tzw. PIN-em ani zapisywać kodu na samej karcie. W taki sposób ułatwiamy złodziejom wypłatę swoich oszczędności. **(apm)**

Kurczaki w promocji czy zdrowie? Wybór należy do Ciebie

CHEŁM Zainteresowanie promocją na kurczaki było tak duże, że kolejka ustawiła się przez cały hipermarket. - Z przerażeniem obserwowałem to, co się dzieje. Ludzie bez maseczek, bez zachowania bezpiecznej odległości. Ciekaw jestem, jaki będzie tego skutek - mówi jeden z klientów sklepu.

Klienci przestali się bać koronawirusa i gęsiego - jeden za drugim, ustawili się po upragnione mięso. W poniedziałkowy poranek w jednym z chełmskich hipermarketów było naprawdę gorąco...

- Po kurczaki w promocji stał tłum ludzi. Dosłownie jeden na drugim, bez zachowania bezpiecznych odległości. Na dodatek nikt z obsługi sklepu nie reagował na tę sytuację - tłumaczy nasz rozmówca. - Prowadzę restaurację i chciałbym wiedzieć, jak to możliwe, że w lokalu wymagane są 2-metrowe odległości, a w sklepie już nie ma żadnych zasad.

Mężczyzna jest zbulwersowany tym, że w marketach nikt nie pilnuje, czy ludzie chodzą w maseczkach, choć powinni, oraz czy zachowują obowiązujące odległości. Dziwi się też, że ludzie nagle przestali martwić się o swoje zdrowie.

- Przecież epidemia wciąż trwa. Jak można być tak nieodpowiedzialnym? Co ludziom po tych tanich kurczakach, jak się pozarażają i poumierają? Jak widać, głupota ludzka nie zna granic - komentuje nasz rozmówca.

Rząd zniósł ograniczenia liczby klientów w sklepach, nadal jednak trzeba chodzić w maseczkach i zachowywać odległości 2 metrów. Sęk w tym, że nikt już tego w dużych sklepach nie egzekwuje. O sytuacji poinformowaliśmy biuro prasowe sieci. Dostaliśmy odpowiedź, jednak ogólną, nie odpowiadającą na nasze pytania.

Pod koniec tygodnia otrzymaliśmy za to telefon w sprawie rzekomo pozytywnych testów na koronawirusa wśród pracowników tego sklepu.

- Nie wiem, czemu mają służyć takie informacje i kto rozsiewa te plotki – mówi **Elżbieta Kuryk**, powiatowy inspektor sanitarny w Chełmie. – Nikt z pracowników tego marketu nie jest chory na COVID-19.

Kuryk przypomina, że choć wiele obostrzeń zostało zniesionych, wirus nie zniknął i wciąż jest obecny, dlatego apeluje o konsekwentne przestrzeganie rygorów. Szczególnie istotne jest to w miejscach publicznych, gdzie spotyka się wiele osób, między innymi w sklepach. – Wirus przenosi się poprzez drogi oddechowe, więc zachowanie odstępów i prawidłowe noszenie maseczek ma wielkie znaczenie - dodaje.

Jeżeli klienci o tym nie pamiętają, powinni przypominać im o tym sprzedawcy. Jest to o tyle ważne, że większość ostatnio zdiagnozowanych chorych na COVID-19, chorobę przechodzi bezobjawowo. Ile jest jeszcze takich osób, nie wiadomo. Mogą zarażać, sami o tym nie wiedząc. Dlatego maseczka, nawet jeżeli ktoś tłumaczy jej brak problemami z oddychaniem, np. astmą, przynajmniej na czas pobytu w sklepie powinna być zakładana. **AN, szer**

eprasa.pl 6db299d973

O krok od eksplozji gazu

POW. KRASNOSTAWSKI
Ktoś wyczuł, że przez uchylone okno w krasnostawskim lokalu z kebabami ulatnia się gaz. Następnego dnia został uszkodzony gazociąg w Siennicy Różanej. W obu miejscach natychmiast pojawiły się służby, aby zabezpieczyć teren przed eksplozją.

fot.PSP Krasnystaw

Chwile grozy przeżyli mieszkańcy jednej z kamienic w ubiegłą środę przy Placu 3 Maja. Lokal był jeszcze zamknięty, więc strażacy musieli użyć narzędzi hydraulicznych do wyważenia drzwi wejściowych.

- Okazało się, że rozszczelniła się 11-kilogramowa butla gazowa podłączona do opiekacza mięsa. Po sprawdzeniu detektorem i przewietrzeniu wszystkich pomieszczeń dalsze czynności prowadziło pogotowie gazowe - informuje st. kpt. **Tomasz Wesołowski** z Komendy Powiatowej PSP w Krasnymstawie.

Następnego dnia strażacy interweniowali również w Siennicy Różanej, gdzie uszkodzony został gazociąg. Na miejscu był też patrol policji. Pracownik spółki gazowej przy pomocy odpowiednio zaostrzonego kołka uszczelniał powstały wyciek gazu i próbował zaczopować dziurę w uszkodzonej rurze. Ze strefy zagrożenia ewakuowano 18 osób z dziewięciu posesji.

- W trakcie prowadzenia prac ziemnych przy pomocy ciągnika rolniczego z przyłączoną do niego koparką doszło do uszkodzenia rurociągu gazowego średniego ciśnienia. Następstwem tego było wydobywanie się gazu na powierzchnię. Nasze działania polegały na zabezpieczeniu miejsca i wyznaczeniu strefy bezpiecznej przy pomocy detektora wielogazowego. Wykonano dwa wykopy w celu założenia zacisków uszczelniających przez pogotowie gazowe - opowiada starszy kapitan.

Krasnostawscy policjanci sprawdzają, czy w obu przypadkach nie doszło do sprowadzenia niebezpieczeństwa katastrofy zagrażającej życiu i zdrowiu innych osób albo mieniu w wielkich rozmiarach.

GD

Szykuje się podwyżka za odpady

GM. KRASNYSTAW Wszystko wskazuje na to, że wzrośnie stawka za gospodarowanie odpadami komunalnymi. Od lipca mieszkańcy mogą płacić o 4 zł więcej od jednej osoby niż dotychczas.

Od kwietnia ubiegłego roku opłata za gospodarowanie odpadami komunalnymi wynosiła 10 zł miesięcznie od jednej osoby. Jeśli ktoś nie zadeklarował segregacji, płacił 25 zł miesięcznie od każdego mieszkańca w gospodarstwie domowym. W najbliższy wtorek (9 czerwca) rada gminy rozpatrzy projekt uchwały, która przewiduje wzrost tych stawek.

Możliwe, że stawka podstawowa będzie wynosiła 14 zł miesięcznie od osoby. Mieszkańcy gminy będą mieli możliwość zwolnienia z części tej opłaty. Właściciel nieruchomości musi jednak zadeklarować kompostowanie bioodpadów na terenie własnego gospodarstwa. Jeśli to zrobi, będzie płacić po staremu.

Projekt uchwały przewiduje również podwyższoną stawkę za gospodarowanie odpadami komunalnymi. Jeżeli właściciel nieruchomości nie wypełnia obowiązku zbierania odpadów komunalnych w sposób selektywny, będzie płacił 30 zł miesięcznie.

Z uzasadnienia do projektu uchwały wynika, że w gminie Krasnystaw nie bilansuje się system gospodarowania odpadami komunalnymi. Podwyżka jest konieczna, bo koszty są wyższe niż wpływy z opłat od mieszkańców. Brakuje ponad 167 tys. zł.

Projekt uchwały wraz z porządkiem obrad sesji rady gminy jest dostępny na stronie internetowej Urzędu Gminy Krasnystaw.

GD

Posadzili chmiel na rynku

KRASNYSTAW Na rynku miejskim rośnie chmiel lubelski. Cztery donice z sadzonkami ustawiono naprzeciwko starego ratusza.

fot.UM Krasnystaw

- W związku ze zbliżającym się jubileuszem ogólnopolskiego święta chmielarzy i piwowarów, chcieliśmy wdrożyć wiele nowych rozwiązań. Jednym z nich jest posadzenie chmielu na krasnostawskim rynku. Pomysł zaczerpnęliśmy od naszego miasta partnerskiego Żatec w Czechach, gdzie tę roślinę można spotkać na każdym kroku - tłumaczy **Krzysztof Zieliński**, kierownik wydziału promocji, rozwoju kultury i sportu Urzędu Miasta Krasnystaw.

Skrzynie zostały wykonane przez pracowników Centrum Integracji Społecznej w Krasnymstawie. Sadzeniem bylin zajęli się pracownicy Zespołu Szkół nr 2 im. Bartosza Głowackiego w Krasnymstawie pod okiem **Elżbiety Zadrąg** - członkini zespołu ds. organizacji Chmielaków Krasnostawskich.

- Chmiel lubi słońce, nawóz i dużo wilgoci. Jeśli służby miejskie będą właściwie go pielęgnowały, nic nie powinno mu się stać. Sadzonki są dobre, więc będziemy obserwowali, jak się przyjmą - mówi Elżbieta Zadrąg.

Pędy chmielu rosnącego na rynku miejskim zamierzano zerwać podczas tegorocznej fety z okazji 50. Chmielaków. Władze miasta i zaproszeni goście robią tak na początku festiwalu. Z tym trzeba będzie jednak poczekać do przyszłego roku, bo masowy charakter imprezy został przełożony z powodu pandemii koronawirusa.

- Do tego czasu będziemy obserwowali, jak nasze rozwiązanie zda egzamin. Chcemy również, aby chmiel na stałe zagościł w przestrzeni miejskiej, urozmaicił zieleń i był jedną z wizytówek miasta związaną z Chmielakami Krasnostawskimi - dodaje Krzysztof Zieliński.

GD

Gospodynie na medal

fot.UG Izbica

Ponad 4 tys. maseczek ochronnych uszytych przez koła gospodyń wiejskich trafiło do mieszkańców gminy Izbica. Podziękowania, kwiaty i upominki otrzymały szefowe KGW w Romanowie, Stryjowie, Wólce Orłowskiej i Tarzymiechach Trzecich oraz dyrektorka Samorządowego Ośrodka Kultury i Sportu w Izbicy. Na uroczystym spotkaniu w Tarnogórze wręczali je; wójt **Jerzy Lewczuk**, przewodniczący rady gminy **Janusz Dusznik**, sekretarz **Anna Chachaj** i skarbnik **Monika Piłat**.

GD

Wygrali konkurs dzięki lajkom

KRASNYSTAW Krasnostawski Dom Kultury 1 czerwca ogłosił wyniki konkursu plastycznego „Moja Mama". Nagrody specjalne otrzymała dwójka przedszkolaków, których prace zdobyły najwięcej lajków w głosowaniu internautów.

Na tegoroczny konkurs z okazji Dnia Matki, skierowany do dzieci w wieku przedszkolnym, wpłynęło 27 prac. Ocenili je instruktorzy KDK: **Magdalena Wróbel, Sylwia Czapla** i **Stanisław Kliszcz**.

Wyróżnienia otrzymali: **Iga Rudnik**, **Wiktor Herbut**, **Marcelina Romańska**, **Wojciech Ostrowski**, **Maria Wójtowicz**, **Zofia Uchimowicz**, **Zuzanna Sawa**, **Liliana Szałachwij**, **Nela Frańczak**, **Zuzanna Proskura**, **Lena Sobczak**, **Daria Lasota** i **Antonina Bąk**.

Ponadto na wystawie pokonkursowej znalazły się prace: **Anny Knap**, **Bartłomieja Mąki**, **Mai Maciejewskiej**, **Mateusza Pigłowskiego**, **Heleny Sysy**, **Stanisława Sysy**, **Nikodema Puły**, **Jagody Kapitan**, **Antoniny**, **Ines Morylowskiej**, **Olega Poznańskiego**, **Oliwii Kmieć**, **Jowity Kołacz**, **Natalii Sawy**.

Z uwagi na zagrożenie epidemiczne nie można było przeprowadzić tradycyjnego rozstrzygnięcia konkursu. Dlatego wszystkie prace zostały umieszczone w galerii na profilu KDK w portalu Facebook, gdzie można było na nie głosować. Głosowanie było zacięte.

Dyrektor KDK zdecydował, że nagrody specjalne trafią do autorów dwóch prac z największą liczbą głosów: Natalii Sawy (lat 4, przedszkole nr 5, op. **Anna Pieczykolan**) i Wiktora Herbuta (lat 4, przedszkole Nr 8, op. **Sylwia Lasota**). Nagrody i dyplomy ufundowane przez Krasnostawski Dom Kultury i Urząd Miasta Krasnystaw zostały dostarczone laureatom do poszczególnych przedszkoli 1 czerwca.

Prace można oglądać w Galerii KDK oraz na stronie facebook.pl/KrasnostawskiDomKultury.

GD

UWAGA !!! ZMIANA NUMERÓW RACHUNKÓW BANKOWYCH MIASTA KRASNYSTAW

Szanowni Państwo informujemy, że z dniem **1 czerwca 2020 r.** ulega zmianie obsługa bankowa Budżetu Miasta Krasnystaw, którą prowadzić będzie **Bank Spółdzielczy w Izbicy**.

W związku z powyższym podajemy **NOWE** numery kont bankowych:

Tytuł wpłaty	numer rachunku bankowego w BS Izbica	Uwagi
Konto podstawowe Miasta Krasnystaw	**32 9610 0002 2010 0000 3030 0004**	Wszystkie wpływy (w tym opłata skarbowa)
Podatek od nieruchomości, rolny i leśny osób fizycznych	**05 9610 0002 2010 0000 3030 0005**	Od 1.01.2021 r. indywidualne numery rachunków zostaną podane w decyzjach wymiarowych przesyłanych do każdego podatnika
Podatek od nieruchomości, rolny i leśny osób prawnych	**75 9610 0002 2010 0000 3030 0006**	Obowiązuje od 1.06.2020 r.
Podatek od środków transportowych	**48 9610 0002 2010 0000 3030 0007**	Obowiązuje od 1.06.2020 r.
Opłata za gospodarowanie odpadami komunalnymi	**21 9610 0002 2010 0000 3030 0008**	Od 1.01.2021 r. indywidualne numery rachunków zostaną podane w zawiadomieniach przesyłanych do każdego podatnika
Konto depozytowe	**14 9610 0002 2001 0000 3030 0002**	Wpłaty wadium oraz należytego zabezpieczenia umów

Wszelkich wpłat dokonywanych na rzecz Miasta Krasnystaw **od dnia 01 czerwca 2020 r.** należy dokonywać **wyłącznie** na wskazany w tabeli właściwy rachunek bankowy.

Punkty kasowe BS Izbica mieszczą się w Krasnymstawie pod adresem:

1) ul. Pocztowa 2, 2) ul. Okrzei 15.

Dotychczasowe rachunki prowadzone przez Bank Spółdzielczy w Krasnymstawie zostaną zamknięte z dniem 31.05.2020 r.

W okresie od 01.06.2020 r. do 31.12.2020 r.
KONTA IDYWIDUALNE do wpłat podatków i opłat za gospodarowanie odpadami przestają funkcjonować !!!

5088

eprasa.pl 6db299d973

CHEŁM Procesje wiernych tylko w parafiach

Boże Ciało inne niż zwykle

W związku z sytuacją epidemiologiczną w tym roku nie będzie w Chełmie procesji ulicami miasta z okazji Bożego Ciała. Jedno z najważniejszych świąt w Kościele katolickim wierni uczczą procesjami w swoich parafiach.

Uroczystość Najświętszego Ciała i Krwi Pańskiej przypada w najbliższy czwartek. W tym roku będzie miała ona wyjątkowy charakter, bowiem każda parafia indywidualnie przygotowuje procesje lub też specjalne msze św. Do bazyliki na mszę św. zakończoną procesją proboszcz zaprasza dopiero na godz. 18. W sanktuarium maryjnym ołtarze przygotowują wspólnoty: Przyjaciele Oblubieńca, Wolni w Chrystusie, Oaza oraz Legion Maryi. W Boże Ciało odbędzie się też w parafii mariackiej uroczystość I komunii św. dzieci kl. III ze Szkoły Podstawowej nr 5. Msze komunijne odbędą się o godz. 9.30, 11 i 12.30. Tego dnia pozostałe msze św. w bazylice planowane są o godz. 7, 8 i 18.

Jak informuje parafia Chrystusa Odkupiciela, z racji tego, że w Boże Ciało odbędzie I komunia św., procesja eucharystyczna nie jest planowana. Procesja będzie dopiero w czwartek, na zakończenie oktawy Bożego Ciała.

Parafia pw. św. Rodziny organizuje procesję na terenie osiedla. Wierni przejdą ulicą Szymanowskiego do krzyża i z powrotem. Ołtarze usytuowane będą I - na początku bloku nr 15, II - przy krzyżu, III - przy bloku nr 8 w okolicy banku i IV - przy jednej z posesji. Procesja rozpocznie się po mszy św. o godz. 10.30. Tego dnia w parafii na os. Słoneczne msze planowane są o godz. 7, 9, 10.30 i 17.

W kościele pw. św. Ducha nabożeństwa odprawione zostaną o godz. 7, 8.30, 10 i 11.30. O 11.30 odbędzie się msza w intencji parafian z procesją przy kościele. W związku z tym, że parafia nie ma zbyt dużego terenu, I ołtarz będzie w świątyni, II - przy parkingu po prawej stronie, III - przy drzwiach bocznych od ulicy Łowieckiej i IV w kościele.

Parafia Miłosierdzia Bożego organizuje dwie procesje: w kaplicy w Strupinie Dużym o godz. 9.30 i w kościele parafialnym o godz. 11.30. Ołtarze ustawione będą wokół świątyń. W oktawie Bożego Ciała, przez osiem dni, proboszcz zaprasza na procesje na zakończenie nabożeństw czerwcowych. **AN**

Urząd Pracy wypłaca miliony

POW. CHEŁMSKI Tylko w ramach pożyczki dla przedsiębiorców wypłacono już ponad 16 milionów złotych. Powiatowy Urząd Pracy zdołał zrealizować ponad 73,94 proc. złożonych wniosków.

- Nadal można składać wnioski o niskooprocentowane pożyczki dla przedsiębiorców, jeśli dotąd ktoś tego nie zrobił. Na pożyczki pozyskaliśmy 22 miliony, więc pieniędzy na pewno nie zabraknie - mówi dyrektor PUP w Chełmie **Barbara Gil**.

Pożyczki cieszą się największym zainteresowaniem wśród przedsiębiorców z terenu Chełma i powiatu chełmskiego. Są udzielane jednorazowo w wysokości do 5 tys. zł i mogą być umorzone na wniosek przedsiębiorcy pod warunkiem, że przez okres trzech miesięcy od dnia podpisania umowy prowadził działalność. Pieniądze można wydać na pokrycie bieżących kosztów związanych z prowadzeniem działalności. Na razie niewiele wiadomo o kontrolach, ale warto zbierać faktury na wydatki, które mogą być uznane za koszty bieżące.

Dotychczas do PUP w Chełmie złożono 4 391 wniosków o udzielenie niskooprocentowanej pożyczki. Zrealizowano 3 247 z nich, co stanowi 73,94 proc. wszystkich złożonych.

PUP w Chełmie realizuje też inne programy w ramach tarczy antykryzysowej. Nabór na te formy kończy się już w poniedziałek, 8 czerwca. Do wtorku, 2 czerwca, kiedy są sporządzane sprawozdania, wpłynęło 375 wniosków na dofinansowanie części kosztów przedsiębiorcy niezatrudniającego pracowników. Zrealizowano 138 z nich, na łączą kwotę 274 tys. 40 zł. Natomiast w ramach dofinansowania części kosztów wynagrodzeń wypłacono pieniądze 61 przedsiębiorcom. Na płace i pochodne PUP przelał w sumie 574 tys. 937 zł. Złożonych zostało 29 wniosków. **DBEZ**

Groził żonie zabójstwem

GM. KAMIEŃ Bała się go, więc zawiadomiła policję. Szkoda, że tak późno. 50-latek już od ponad 30 lat znęcał się fizycznie i psychicznie nad żoną.

Policja zatrzymała go 14 kwietnia podczas domowej interwencji. Jak ustalili śledczy, dręczył małżonkę od 1989 roku. Był dla niej okrutny na trzeźwo i po alkoholu. Wszczynał domowe awantury, podczas których wyzywał ją wulgarnymi i obelżywymi słowami. Bywało, że wyganiał z domu, poniżał, opluwał, bił, dusił, a nawet groził jej zabójstwem. Zdarzało się, że miała siniaki pod oczami, rany na skroni i krwawe ślady na ramionach i szyi. Jakim cudem tak długo wytrzymała z agresywnym mężczyzną...?

50-latek za swoje zachowanie niebawem odpowie przed sądem. Został już oskarżony przez prokuraturę o znęcanie się fizyczne i psychiczne nad bliską mu osobą. **(apm)**

Wykrwawił się na śmierć

KRASNYSTAW Krasnostawska prokuratura wyjaśnia okoliczności zgonu 56-latka w mieszkaniu przy ul. Żurka. Mężczyzna najprawdopodobniej wykrwawił się na śmierć.

Zwłoki zostały ujawnione 3 czerwca we wczesnych godzinach wieczornych. Mieszkanie było zamknięte od środka. Wykluczony został udział osób trzecich w tym zdarzeniu.

- Denat miał nacięcie na nadgarstku. Sekcja zwłok w zakładzie medycyny sądowej wstępnie wykazała, że mężczyzna zmarł z wykrwawienia. Czekamy jednak na protokół z pełnymi wynikami opinii biegłych - informuje **Jakub Litwińczuk**, zastępca szefa Prokuratury Rejonowej w Krasnymstawie.

Na obecnym etapie sprawy śledczy nie przesądzają, czy Zbigniew G. popełnił samobójstwo. Po raz ostatni 56-latek był widziany dwa dni wcześniej. Był dobrze znany lokalnym policjantom i śledczym. **GD**

Zwinął utarg ze straganu

fot.KMP w Chełmie

CHEŁM 33-latek poprosił o truskawki. Gdy ekspedientka zajęła się ważeniem owoców, wykorzystał jej nieuwagę, zabrał leżące pudełko z utargiem i uciekł. Na szczęście wołanie sprzedawczyni o pomoc usłyszał mieszkaniec pobliskiej posesji i po krótkim pościgu ujął sprawcę. Policjanci nietrzeźwego 33-latka osadzili w policyjnym areszcie. Grozi mu do 5 lat pozbawienia wolności.

W czwartek (4 czerwca) około godziny 16 dyżurny chełmskiej komendy otrzymał zgłoszenie o ujęciu mężczyzny, który ukradł pieniądze z utargu na jednym ze straganów owocowo-warzywnych w Chełmie.

- Jak ustalili policjanci, 33-latek wykorzystując nieuwagę ekspedientki sprzedającej truskawki, pod pretekstem zakupu owoców zabrał pojemnik z gotówką i rzucił się do ucieczki. Kobieta wszczęła alarm – mówi sierżant **Angelika Głąb-Kunysz** z Komendy Miejskiej Policji w Chełmie.

Wołanie sprzedawczyni usłyszał mieszkaniec jednej z pobliskich posesji, który nie pozostał obojętny i pobiegł za sprawcą. 33-latek w trakcie ucieczki odrzucił skradziony łup. Chwilę później został ujęty. Następnie trafił w ręce policjantów. Jak ustalili funkcjonariusze, sprawca próbował ukraść około 1200 zł. Dodatkowo podczas wykonywania z nim czynności okazało się, że miał blisko 1,5 promila alkoholu w organizmie.

Wkrótce za swoje zachowanie 33-latek odpowie przed sądem. Za kradzież grozi mu do 5 lat pozbawienia wolności. **(apm)**

Samochód w rowie, kierowca wyparował

GM. SAWIN Rozbitego scenica ktoś zostawił przy drodze w Przysiółku. Z auta zniknęły tablice rejestracyjne. Kierowca także się rozpłynął. Policja prosi o kontakt wszystkich, którzy mogą mieć jakiekolwiek informacje o zdarzeniu.

W środę, 3 czerwca po godzinie 20, dyżurny komendy miejskiej policji w Chełmie odebrał zgłoszenie o wypadku drogowym w gminie Sawin. Gdy funkcjonariusze przyjechali na miejsce, strażacy z OSP Czułczyce już zabezpieczali teren. W rowie leżał na dachu rozbity renault scenic. Z ustaleń funkcjonariuszy wynika, że kierujący autem stracił panowanie, zjechał do rowu i dachował. Nie wiadomo natomiast, jaką była tego przyczyna, bo kierowca samochodu ulotnił się, zanim przyjechały służby ratunkowe, a do tego zabrał tablice rejestracyjne, aby trudniej było ustalić właściciela pojazdu. Nie wiadomo też, ile osób jechało w samochodzie.

- Trwają czynności wyjaśniające. Do tej pory nie udało się nam ustalić właściciela ani osoby, która tego dnia kierowała autem - informuje sierż. **Angelika Głąb-Kunysz** z KMP w Chełmie. **TWA**

fot.FOT. OSP Czułczyce

Spuszczał olej z baków

fot.KWP w Lublinie

POW. CHEŁMSKI 26-latek z Chełma niebawem odpowie przed sądem za serię kradzieży oleju z zaparkowanych aut i włam do automatu na myjni.

Chełmscy kryminalni zatrzymali 26-latka 5 maja. Narozrabiał kilka dni wcześniej. Swoim przestępczym działaniem spowodował straty, które pokrzywdzeni oszacowali w sumie na ponad 12 tys. zł. Włamywał się do zbiorników paliwa różnych pojazdów (ciężarówek, autobusów) i kradł olej napędowy.

Dobrał się też do automatu rozmieniającego pieniądze na myjni i zabrał z niego 1900 zł. Straty, jakich wtedy narobił, sięgają 6 tys. zł.

Natomiast podczas włamania do samochodu dostawczego skradł skrzynkę z narzędziami i portfel z pieniędzmi, dokumentami i kartą bankomatową, którą się na dodatek posłużył dwa razy, raz-razem z 50-letnim kolegą, który też stanie przed sądem.

- W sumie 26-latek usłyszał 9 zarzutów i będzie odpowiadał w warunkach recydywy, gdyż był wcześniej karany za podobne czyny – mówiła zaraz po zdarzeniu **Ewa Czyż**, rzeczniczka prasowa KMP w Chełmie.

Prokuratura akt oskarżenia w jego skierowała już do sądu. Niebawem rozpocznie się proces 26-letniego włamywacza. **(apm)**

AGENCJA UBEZPIECZENIOWA
TANIE UBEZPIECZENIA
PRZYJDŹ I PORÓWNAJ!
Pomożemy Ci zadbać o:
samochód dom podróż firmę gospodarstwo rolne na życie
Beata Niańko
Agent Ubezpieczeniowy
662 758 022
Andrzej Saluk
Agent Ubezpieczeniowy
666 080 450
Lwowska 45, 22-100 Chełm
5069

TERMINAL PRZEŁADUNKOWY
CHEŁM ul. FABRYCZNA
posiada do wynajęcia:
• powierzchnie magazynowe • biurowe • place składowe
bezpośrednio przy bocznicy kolejowej szeroki/wąski tor
Obsługa przeładunków i magazynowania, konfekcjonowania towarów z wagonów również w hali, sypkich, płynnych, spożywczych, wielkogabarytowych.
sebastian@k-4.com.pl 577 069 586
5039

eprasa.pl 6db299d973

Sygn. akt II K 13/19

- W Y C I Ą G –

Zamość, dnia 17 października 2019 roku

WYROK
W IMIENIU RZECZYPOSPOLITEJ POLSKIEJ

Sąd Okręgowy w Zamościu II Wydział Karny w składzie:

---

sprawy: 1). **Leszka Kalinowskiego**

oskarżonego o to, że:

I. w dniu 31 sierpnia 2018 roku, w Krasnymstawie, województwa lubelskiego, w ciągu 5 lat od odbycia w okresie od 5.11.2013 r. - 7.11.2013 r. i od 11.09.2015 r. do 7.11.2017 r. kary pozbawienia wolności orzeczonej wyrokiem Sądu Rejonowego w Zamościu X Zamiejscowy Wydział Karny z siedzibą w Krasnymstawie z dnia 19 września 2014 r. sygn. XK. 146/14 za umyślne przestępstwo podobne z art. 190 § 1 k.k., stosował przemoc oraz groźbę bezprawną wobec obywatela Egiptu, która to groźba wzbudziła w wymienionym uzasadnioną obawę, że zostanie spełniona, a nadto publicznie znieważył go z powodu jego przynależności etnicznej i rasowej poprzez oplucie go oraz naruszył jego nietykalność cielesną rzucając w jego stronę szklaną butelką

tj. o przestępstwo z art. 119 § 1 k.k. w zb. z art. 257 k.k. w zw. z art. 11 § 2 k.k. i w zw. z art. 64 § 1 k.k.

II. w dniu 9 października 2018 roku w Krasnymstawie województwa lubelskiego publicznie znieważył obywatela Egiptu z powodu jego przynależności etnicznej i rasowej

tj. o przestępstwo z art. 257 k.k.

III. w dniu 20 października 2018 roku w Krasnymstawie województwa lubelskiego, publicznie znieważył obywatela Egiptu z powodu jego przynależności etnicznej i rasowej

tj. o przestępstwo z art. 257 k.k.

---

3). **Adama Berbecia**

oskarżonego o to, że:

V. w dniu 31 sierpnia 2018 roku, w Krasnymstawie, województwa lubelskiego, przed budynkiem miejscowej Komendy Powiatowej Policji, publicznie znieważył słowami wulgarnymi oraz słowami „ty arabie, ciapaty", obywatela Egiptu, z powodu jego przynależności etnicznej i rasowej, działając publicznie i bez powodu, okazując rażące lekceważenie porządku prawnego

tj. o przestępstwo z art. 257 k.k. w zw. z art. 57a § 1 k.k.

VI. w dniu 31 października 2018 roku w Krasnymstawie, województwa lubelskiego stosował groźbę bezprawną wobec obywatela Egiptu, w ten sposób, iż postawił przed drzwiami wejściowymi lokalu należącego do pokrzywdzonego, zapalony znicz, a następnie przebywając w pobliskim lokalu groził wymienionemu zabójstwem, która to groźba wzbudziła w wymienionym uzasadnioną obawę, że zostanie spełniona, a nadto groźbę bezprawną w celu wywarcia na niego wpływu jako świadka, działając publicznie i bez powodu, okazując rażące lekceważenie porządku publicznego

tj. o przestępstwo z art. 119 § 1 k.k. w zb. z art. 245 k.k. w zw. z art. 11 § 2 k.k. w zw. z art. 57a § 1 k.k.

---

orzeka:

oskarżonego **Leszka Kalinowskiego** uznaje za winnego popełnienia zarzucanych mu: czynu **I** (pierwszego) wyczerpującego dyspozycje art. art. 119 § 1 k.k. w zb. z art. 257 k.k. w zw. z art. 11 § 2 k.k. i w zw. z art. 64 § 1 k.k., czynu **II** (drugiego) wyczerpującego dyspozycję art. 257 k.k. i czynu **III** (trzeciego) wyczerpującego dyspozycję art. 257 k.k. i za to:

- za czyn I (pierwszy) na podstawie art. 119 § 1 k.k. w zw. z art. 11 § 3 k.k. wymierza oskarżonemu karę 5 (pięciu) miesięcy pozbawienia wolności;

- przyjmując, iż czyny II (drugi) i III (trzeci) stanowią ciąg przestępstw, za oba te czyny, na podstawie art. 257 k.k. w zw. z art. 91 § 1 k.k. wymierza oskarżonemu karę 3 (trzech) miesięcy pozbawienia wolności;

- na podstawie art. 91 § 2 k.k. i art. 86 § 1 k.k. orzeczone wobec oskarżonego Leszka Kalinowskiego jednostkowe kary pozbawienia wolności łączy i jako karę łączną wymierza mu 6 (sześć) miesięcy pozbawienia wolności;

- na podstawie art. 46 § 2 k.k. za czyn I orzeka tytułem środka kompensacyjnego od oskarżonego na rzecz pokrzywdzonego nawiązkę w kwocie 3000,- (trzy tysiące) złotych;

- na podstawie art. 41a § 1 i 4 k.k. za czyn I orzeka wobec oskarżonego Leszka Kalinowskiego tytułem środka karnego zakaz zbliżania się do pokrzywdzonego na odległość mniejszą niż 100 (sto) metrów i kontaktowania się z nim przez okres 2 (dwóch) lat;

- na podstawie art. 63 § 1 k.k. na poczet orzeczonej kary łącznej pozbawienia wolności zalicza oskarżonemu okres jego zatrzymania w dniach od 31 sierpnia 2018 roku godz. 18:55 do dnia 2 września 2018 roku godz. 12:15 przyjmując, iż jeden dzień rzeczywistego pozbawienia wolności jest równoważny jednemu dniowi kary pozbawienia wolności;

---

oskarżonego **Adama Berbecia** uznaje za winnego popełnienia zarzucanych mu: czynu V (piątego) wyczerpującego dyspozycję art. 257 k.k. w zw. z art. 57a § 1 k.k. i czynu VI (szóstego) wyczerpującego dyspozycje art. 119 § 1 k.k. w zb. z art. 245 k.k. w zw. z art. 11 § 2 k.k. i w zw. z art. 57a § 1 k.k. i za to:

- za czyn V (piąty) na podstawie art. 257 k.k. w zw. z art. 57a § 1 k.k. wymierza oskarżonemu karę 3 (trzech) miesięcy pozbawienia wolności;

- za czyn VI (szósty) na podstawie art. 119 § 1 k.k. w zw. z art. 11 § 3 k.k. i w zw. z art. 57a § 1 k.k. wymierza oskarżonemu karę 5 (pięciu) miesięcy pozbawienia wolności;

- na podstawie art. 85 § 1 kk i art. 86 § 1 kk orzeczone kary jednostkowe łączy i jako karę łączną wobec oskarżonego Adama Berbecia orzeka 5 (pięć) miesięcy pozbawienia wolności;

- na podstawie art. 46 § 2 k.k. za czyn V orzeka tytułem środka kompensacyjnego od oskarżonego Adama Berbecia na rzecz pokrzywdzonego nawiązkę w kwocie 1000,- (jeden tysiąc) złotych;

- na podstawie art. 46 § 2 k.k. za czyn VI orzeka tytułem środka kompensacyjnego od oskarżonego Adama Berbecia na rzecz pokrzywdzonego nawiązkę w kwocie 1000,- (jeden tysiąc) złotych;

- na podstawie art. 41a § 1 i 4 k.k. orzeka wobec oskarżonego tytułem środka karnego zakaz zbliżania się do pokrzywdzonych na odległość mniejszą niż 100 (sto) metrów i kontaktowania się z nimi przez okres 2 (dwóch) lat;

- zasądza od Skarbu Państwa na rzecz radcy prawnego Dariusza Wojtaka tytułem wynagrodzenia i kosztów za pomoc prawną udzieloną oskarżycielowi posiłkowemu z urzędu kwotę 2.606,20 (dwa tysiące sześćset sześć złotych dwadzieścia groszy) zawierającą podatek VAT w kwocie 455,40 (czterysta pięćdziesiąt pięć złotych czterdzieści groszy) ;

zasądza od oskarżonych: Leszka Kalinowskiego i Adama Berbecia tytułem wydatków kwoty po 300,- (trzysta) złotych zwalniając ich jednocześnie od ponoszenia opłat i pozostałej części wydatków, którą to częścią wydatków obciąża Skarb Państwa.

/-/ Na oryginale właściwy podpis.-

5102

KRASNYSTAW W KDK nie jest źle, więc...

Kozyrski zostaje na dłużej

Nie będzie konkursu na dyrektora Krasnostawskiego Domu Kultury. Burmistrz Robert Kościuk skorzystał z możliwości powołania Damiana Kozyrskiego na kolejną kadencję.

Burmistrz Kościuk wyjaśnia, że skorzystał z przepisów specustawy związanej z tarczą antykryzysową, która w czasie pandemii koronawirusa umożliwia przedłużanie kadencji dyrektorom samorządowych instytucji kultury bez konieczności ogłaszania konkursu. Taką możliwość daje również ustawa o organizowaniu i prowadzeniu działalności kulturalnej.

- Przed podjęciem decyzji analizowałem okoliczności zatrudnienia pana Damiana Kozyrskiego i powierzania mu funkcji dyrektora przez poprzednich burmistrzów. Przyglądałem się również jego pracy i podejmowanym działaniom. Na tle innych domów kultury wypada bardzo dobrze, zwłaszcza pod kątem pozyskiwanych środków finansowych z zewnętrznych źródeł na realizację różnych projektów, na bieżącą działalność i zakupy inwestycyjne. Widać, że ten trend się utrzymuje - komentuje Kościuk.

Burmistrz dodaje, że rozwój placówki został obecnie nieco zahamowany przez nałożone obostrzenia związane ze zwalczaniem koronawirusa w całym kraju.

- Rozmawialiśmy z dyrektorami, aby w miarę możliwości utrzymać obecny stan zatrudnienia we wszystkich miejskich jednostkach. Jeśli jednak zajdzie konieczność, mają dokonać redukcji liczby pracowników w bardzo niewielkim stopniu. Chodzi o to, abyśmy wszyscy mogli przejść przez sytuację kryzysową jak najlżej - wyjaśnia Kościuk.

W podobnym tonie wypowiada się Damian Kozyrski. Informuje, że złożył wniosek o pomoc z tarczy antykryzysowej dla samorządowych instytucji kultury opiewający na 60 tys. zł. Pieniądze mają pomóc w utrzymaniu miejsc pracy. Nowy etat przewidziany jest tylko dla kapelmistrza młodzieżowej orkiestry dętej, który mógłby zostać przyjęty praktycznie od zaraz.

- Młodzieżowa orkiestra dęta zawiesiła działalność kilka lat temu. Większość jej członków dorosła i wyjechała na studia lub do pracy. Na ich miejsce nie pojawili się nowi adepci gry na instrumentach. Rozpocząłem rozmowy z wójtami w sprawie możliwości utworzenia orkiestry międzygminnej. Jeśli ten pomysł nie wypali, spróbujemy stworzyć orkiestrę wielopokoleniową - mówi dyrektor KDK.

Niezależnie od tego w Krasnostawskim Domu Kultury istnieje możliwość gry na instrumentach dętych. Dyrektor zaprasza na zajęcia muzyczne po wznowieniu działalności. Dodaje, że pojawiają się na nich m.in. byli członkowie młodzieżowej orkiestry, z którymi prowadzone były rozmowy w sprawie objęcia etatu kapelmistrza.

Koncepcja funkcjonowania KDK w najbliższych latach znacząco nie odbiega od dotychczasowej. Damian Kozyrski stawia na utrzymanie współpracy ze stowarzyszeniami i twórcami kultury oraz obecnej oferty kulturalnej. Deklaruje otwartość na ciekawe pomysły i możliwość organizacji nowych zajęć. Chce, aby placówka tętniła życiem oraz odpowiadała na potrzeby i oczekiwania mieszkańców.

GD

Morskie Oko znów otwarte

KRASNYSTAW 6 czerwca działalność wznowiło krasnostawskie kino Morskie Oko. Widzowie ponownie zasiedli w kinowych fotelach po prawie trzech miesiącach przerwy.

W ubiegłym tygodniu ministerstwo kultury wydało wytyczne sanitarne, których mają przestrzegać właściciele kina i widzowie w czasie pandemii koronawirusa. W seansach mogą uczestniczyć osoby, które mają zakryte usta i nos. Dostępna będzie maksymalnie połowa miejsc na widowni. Obowiązywać ma również nakaz zostawiania jednego miejsca wolnego między widzami. Nie muszą przestrzegać tego osoby zamieszkujące razem lub sprawujące opiekę nad dzieckiem poniżej 13. roku życia.

Od wtorku do czwartku w krasnostawskim Morskim Oku codziennie planuje się pięć seansów od godz. 9.30 do 19.30. W weekendy planowane są trzy projekcje każdego dnia. Pierwsza o godz. 14.30, a ostatnia o godz. 19.30.

- Między seansami zaplanowaliśmy godzinne przerwy na wietrzenie sali i dezynfekcję niektórych powierzchni. W kasie można kupić maseczki ochronne i rękawiczki. Zalecamy i zachęcamy do kupowania biletów online. Osoby mające objawy przeziębienia i koronawirusa proszone są o pozostanie w domach - mówi **Damian Kozyrski**, dyrektor Krasnostawskiego Domu Kultury.

W minioną sobotę i niedzielę Morskie Oko wyświetlało filmy, które były zaplanowane na marzec br. Można było obejrzeć animację „Naprzód" oraz polski film „Sala samobójców. Hejter", które będą dostępne jeszcze przez kilka dni.

W następnych dwóch tygodniach najpierw planowane są seanse animacji „Sonic. Szybki jak błyskawica" i dramatu muzycznego „Wierzę w ciebie". Potem na widzów czeka bajka „Bayala i ostatni smok" i horror „Niewidzialny człowiek".

- Nowości mogą pojawić się po 26 czerwca. Wszystko zależy jednak od dystrybutorów i producentów filmowych - dodaje dyrektor KDK.

Czas przymusowego zamknięcia kina i Krasnostawskiego Domu Kultury z powodu pandemii koronawirusa pracownicy wykorzystali na drobne remonty oraz malowanie i odświeżenie wszystkich pomieszczeń.

- Środki na niezbędne materiały pozyskaliśmy od Banku Spółdzielczego w Izbicy, a wszystkie prace wykonaliśmy we własnym zakresie. Przymierzaliśmy się do tego od dłuższego czasu. Wszystko planowaliśmy wykonać etapami. Skoro jednak nadarzyła się zupełnie nieoczekiwana sytuacja, trzeba było ją maksymalnie wykorzystać. Jesteśmy przekonani, że efekty pozytywnie zaskoczą niejedną osobę - mówi Damian Kozyrski.

Dodaje, że w międzyczasie Krasnostawski Dom Kultury pozyskał 148 tys. zł z Ministerstwa Kultury i Dziedzictwa Narodowego. Dotacja zostanie przeznaczona na wymianę foteli kinowych, rozbudowę monitoringu, przebudowę schodów wejściowych do budynku wraz z budową podjazdu dla wózków dziecięcych i zakup drobnego wyposażenia. Zamontowane zostaną również pochwyty dla osób starszych i niepełnosprawnych przed wejściem do KDK i w sali widowiskowej.

- Kwestia wznowienia działalności KDK zależy od zainteresowania uczestników. W tym tygodniu powinniśmy ruszyć z zajęciami muzycznymi i tanecznymi w pełnym reżimie sanitarnym. Natomiast organizacja imprez i spotkań jest uzależniona od luzowania restrykcji i obostrzeń wydanych przez władze państwowe i sanitarne w celu zwalczania koronawirusa w całym kraju - dodaje Damian Kozyrski.

GD

eprasa.pl 6db299d973

GMINA DOROHUSK Przemytnicy podpalili nielegalny towar. Papierosy miały pójść z dymem...

Ogniem zacierali ślady

W Świerżach jak w filmie akcji. Przemytnicy najpierw próbowali zwiać autem przed patrolem pograniczników. Gdy zorientowali się, że nie mają szans, wyskoczyli z samochodu, podpalili go i zaczęli uciekać. Szybko jednak wpadli w ręce mundurowych.

fot.NOSG w Chełmie

Funkcjonariusze z Nadbużańskiego Oddziału Straży Granicznej po raz kolejny udaremnili próbę przemytu papierosów przez „zieloną granicę". Tym razem jednak mieli ciekawszą akcję. 26 maja pogranicznicy z Dorohuska zetknęli się z niespotykaną determinacją przemytników, którzy po polskiej stronie granicy przygotowywali do wywiezienia w głąb kraju przemyconą już kontrabandę.

- Na widok zbliżającego się patrolu straży granicznej, natychmiast podjęli próbę ucieczki z miejsca, w którym dokonano przemytu. Po krótkim pościgu, w pobliżu Świerż, funkcjonariusze zobaczyli samochód wypełniony nielegalnymi papierosami – mówi por. **Dariusz Sienicki,** rzecznik prasowy komendanta NOSG w Chełmie.

Przemytnicy jednak zdążyli podpalić swoje auto i próbowali jeszcze uciekać pieszo.

- Płonący samochód został ugaszony przez wezwany na miejsce zastęp OSP. Funkcjonariusze SG zabezpieczyli papierosy, które nie zdążyły się jeszcze spalić, o szacunkowej wartości ponad 42 tys. zł – dodaje Sienicki.

fot.NOSG w Chełmie

Na miejscu zatrzymano dwóch obywatel Polski, mieszkańców naszego regionu. Odpowiedzą za przestępstwo skarbowe.

Funkcjonariusze z Nadbużańskiego Oddziału SG od początku roku zatrzymali papierosy pochodzące z przemytu o wartości prawie 10 mln zł.

(apm)

Wysyp pijanych na włodawskich drogach

POW. WŁODAWSKI Piłeś? Nie jedź! Stara, ale jakże aktualna zasada. Na własnej skórze przekonało się o tym kilku mężczyzn podróżujących włodawskimi drogami. Jeden wypadł z szosy i rozbił auto. Inny dorobił się aż trzech zakazów kierowania pojazdami. Rekordzista wydmuchał ponad dwa promile.

Kierujący mercedesem 33-letni mieszkaniec Siedlec, przejeżdżając przez gminę Urszulin, stracił panowanie nad autem, zjechał z drogi i uderzył w znak drogowy. Przypadkowi świadkowie wezwali na miejsce policjantów, a kierowcy uniemożliwili dalszą jazdę. Mundurowi szybko ustalili przyczynę kraksy. Mężczyzna poddany badaniu alkomatem wydmuchał prawie 1,5 prom. alkoholu.

W niedzielę, 31 maja, wieczorem policjanci, patrolując teren Kosynia, w gminie Wola Uhruska, dostrzegli jadącego wężykiem rowerzystę. Okazało się, że to 23-letni mieszkaniec tej samej gminy. Został poddany badaniu alkomatem. Urządzenie wykazało, że w wydychanym powietrzu ma ponad 1,5 prom. alkoholu.

We wtorek, 2 czerwca, mundurowi zatrzymali kolejnych czterech amatorów jazdy na podwójnym gazie. Jako pierwszy w ręce funkcjonariuszy wpadł w Bytyniu 57-letni mieszkaniec gminy Wola Uhruska. Jechał rowerem, mając prawie 2 prom. alkoholu w wydychanym powietrzu.

Podczas rutynowej kontroli w Babsku policjanci zatrzymali 57-letniego kierowcę audi, mieszkańca gminy Urszulin. On również znajdował się pod działaniem procentowych trunków. Wydmuchał ponad 0,5 prom.

Ponad 1,5 prom. alkoholu w wydychanym powietrzu miał z kolei 71-latek z gminy Hanna zatrzymany przez patrol drogówki. W takim stanie kierował osobowym renault. Po sprawdzeniu jego danych w policyjnej bazie okazało się, że ma aż trzy obowiązujące zakazy kierowania pojazdami, w tym dwa dożywotnie.

Niechlubnym rekordzistą tego dnia okazał się 36-latek z gminy Hanna. Za kierownicą audi usiadł z ponad 2 promilami alkoholu.

Wszyscy za jazdę w stanie nietrzeźwości będą tłumaczyli się przed sądem. Grozi im wysoka grzywna, zakaz kierowania pojazdami i nawet dwa lata pozbawienia wolności.

TWA

Kronika kryminalna

Wyciął i wpadł

Za kradzież dwóch katalizatorów odpowie 26-latek z Chełma. Pod koniec lutego wyciął katalizator z renault stojącego przy ul. Kolejowej. Łup wyceniono na 4500 zł. Połakomił się też na podobny model z auta zaparkowanego przy ul. Szarych Szeregów. Prokuratura już ma w jego sprawie gotowy akt oskarżenia.

Okradał Biedronki

25-latek z Dorohuska w alkohol zaopatrywał się głównie w chełmskich Biedronkach. Na dodatek za procenty nie płacił. Od 7 do 12 lutego okradł sklepy tej sieci aż 12 razy, w sumie na prawie 2 tys. złotych. Nie ma jednak nic za darmo. Został zatrzymany i usłyszał zarzuty. Za kradzieże niebawem stanie przed sądem.

Chciała pachnieć

22-letnia chełmianka połakomiła się na perfumy znanych marek. Zapragnęła ładnie pachnieć albo zarobić, sprzedając dość ekskluzywny towar. Z chełmskiej drogerii wyniosła 9 marca kilka buteleczek wartych po co najmniej 200 zł. Teraz stanie przed sądem. Prokuratura skierowała do sądu w tej sprawie akt oskarżenia.

Zamiast kochać, dręczył

Jak ustalili śledczy, 35-latek z Chełma znęcał się psychicznie i fizycznie nad swoją partnerką. Gdy był pod wpływem alkoholu, urządzał domowe awantury, wyzywał kobietę obelżywymi i wulgarnymi słowami, bił ją, szarpał za ręce i ubranie, wykręcał ręce, dusił za szyję, przewracał na wersalkę i podduszał. Gehenna kobiety trwała od 25 grudnia 2018 roku do 13 kwietnia tego roku. Kilka dni temu mężczyzna został oskarżony i niebawem będzie się musiał z tych czynów tłumaczyć przed wymiarem sprawiedliwości.

(apm)

Strażak zatrzymał nietrzeźwego kierowcę

CHEŁM Brawo! Chełmski strażak, gdy zauważył jadący wężykiem pojazd, postanowił interweniować. Zajechał kierowcy drogę i uniemożliwił mu dalszą podróż. Okazało się, że 28-latek, który kierował VW golfem, miał w organizmie niecałe 2 promile alkoholu. Za jazdę na „podwójnym" gazie odpowie przed sądem.

W poniedziałek (1 czerwca) po godzinie 19 dyżurny chełmskiej komendy został powiadomiony o nietrzeźwym kierującym, który poruszał się po gminie Kamień.

- Funkcjonariusz Komendy Miejskiej Państwowej Straży Pożarnej w Chełmie zauważył przy sklepie mężczyznę, którego stan wskazywał na upojenie alkoholowe. Mężczyzna wsiadł do samochodu i odjechał – mówi sierż. **Andżelika Głąb-Kunysz** z KMP w Chełmie. - Mundurowy widząc to, pojechał za nim.

Jego podejrzenia co do stanu trzeźwości kierowcy golfa się potwierdziły. Mężczyzna miał problemy z utrzymaniem toru jazdy, więc jechał charakterystycznym wężykiem. Funkcjonariusz postanowił natychmiast uniemożliwić mu dalszą jazdę. Zajechał mu drogę i zatrzymał auto.

Policjanci ustalili, że 28-latek miał prawie 2 promile alkoholu w organizmie. Za kierowanie w stanie nietrzeźwości grozi nawet do dwóch lat pozbawienia wolności.

- Dzięki prawidłowej postawie funkcjonariusza straży pożarnej być może udało się uniknąć tragedii na drodze – dodaje pani sierżant.

(apm)

Pościg za drogowym piratem

CHEŁM Policjanci dopadli 17-latka, który nie chciał zatrzymać się do kontroli i na wstecznym biegu ruszył do ucieczki. Nie odjechał jednak zbyt daleko. Jak się okazało, był poszukiwany nakazem doprowadzenia do młodzieżowego ośrodka wychowawczego.

W sobotę w nocy (30 maja) policjanci wydziału patrolowo-interwencyjnego zwrócili uwagę na auto, które nie miało prawidłowego oświetlenia. Kierujący volkswagenem golfem na widok funkcjonariuszy zaczął nagle uciekać - jechać na wstecznym biegu. - Nie reagował na polecenia zatrzymania się. Podczas ucieczki popełnił szereg wykroczeń, m.in. wjechał w znak drogowy – mówi sierżant **Angelika Głąb-Kunysz** z chełmskiej policji. - Po krótkim pościgu został zatrzymany z pomocą funkcjonariuszy drogówki, którzy zajechali mu drogę.

Podczas sprawdzania personaliów młodego mężczyzny, okazało się, że to 17-latek poszukiwany przez policję w celu doprowadzenia do młodzieżowego ośrodka wychowawczego. Na dodatek nastolatek kierował pojazdem mimo braku uprawnień.

O zatrzymaniu nieletniego policjanci poinformowali opiekunów z ośrodka wychowawczego oraz Sąd Rejonowy w Chełmie.

(apm)

Wpadli nieletni włamywacze

CHEŁM Dwóch nieletnich, którzy szukali łupu w piwnicach, zostało zatrzymanych przez chełmskich policjantów. Chłopcy próbowali pokonać kłódki do trzech boksów piwnicznych w bloku na jednym z chełmskich osiedli. Mundurowi znaleźli przy nich dwa klucze płaskie oraz nóż tapicerski. Za swoje postępowanie odpowiedzą przed sądem rodzinnym i nieletnich.

W sobotę (30 maja) dyżurny chełmskiej komendy otrzymał zgłoszenie od mieszkańca bloku przy ul. Żołnierzy I AWP, który poinformował, że słyszy stukanie w piwnicy i podejrzewa, że ktoś próbuje się do niej włamać. Podobno złodzieje nie zachowywali się zbyt profesjonalnie.

- Dzięki szybkiej reakcji policjantów nieletni nie osiągnęli zamierzonego celu. 15-latek oraz jego 16-letni kolega zostali zatrzymani na gorącym uczynku – mówi sierżant **Angelika Głąb-Kunysz** z chełmskiej policji.

- Funkcjonariusze naprawdę szybko przyjechali i zatrzymali sprawców. Chciałbym w imieniu mieszkańców podziękować mundurowym za tak błyskawiczną reakcję – mówi mieszkaniec bloku, gdzie grasowali włamywacze.

Próbowali zerwać kłódki w trzech boksach piwnicznych. Mieli przy sobie dwa klucze płaskie oraz nóż tapicerski. Akcja jednak im nie wyszła.

Gdy policjanci ich przesłuchali, mogli wrócić do domów. Zostali zwolnieni i przekazani rodzicom. Teraz o ich dalszym losie zdecyduje sąd rodzinny i nieletnich.

(apm)

Jantex
Centrum Rolet i Żaluzji
• produkcja • sprzedaż • montaż
Oferujemy:
✓ rolety wewnętrzne
✓ żaluzje poziome
✓ żaluzje plisowane
✓ żaluzje pionowe
✓ karnisze
✓ firany / zasłony
✓ rolety rzymskie
✓ rolety zewnętrzne
✓ żaluzje fasadowe
✓ moskitiery

Ponad 30 lat na rynku - zaufaj doświadczeniu i zamów bezpłatną wycenę
Centrum Rolet i Żaluzji „Jantex"
ul. Rejowiecka 177, 22-100 Chełm
tel: 82 564 68 01 e-mail: biuro@pwjantex.pl
Sprawdź nasze realizacje i polub nas na Facebook`u
www.facebook.com/CentrumRoletiZaluzji
4945

eprasa.pl 6db299d973

Trojaczki w Wirkowicach

GM. IZBICA Ciąża mnoga u krów bywa rzadkością, ale trojaczki to już prawdziwy ewenement. Z takim cudem narodzin miał do czynienia Tomasz Dubaj z Wirkowic Drugich. To właśnie w jego gospodarstwie na świat przyszły trzy zdrowe i pełne energii cielaczki.

Pan Tomasz od 20 lat hoduje krowy białogrzbiete. Stado liczy obecnie kilkadziesiąt sztuk bydła. Do tej pory narodziny bliźniąt w tym gospodarstwie zdarzyły się dwukrotnie. W ubiegłym tygodniu hodowca przeżył jednak niemałe zaskoczenie.

- Tym razem też miała być parka. Nie mogłem uwierzyć własnym oczom, gdy w środku nocy ujrzałem aż trzy cielaki - opowiada gospodarz.

W wirkowickim gospodarstwie matka trojaczków mieszka już od 5 lat. Przed ostatnim zacieleniem, z powodu problemów z płodnością, musiała przejść specjalistyczne leczenie. Narodziny trojaczków są najprawdopodobniej efektem kuracji hormonalnej. Nie zmienia to jednak faktu, że taki poród zdarza się bardzo rzadko.

- Trojaczki to duże szczęście - mówi Tomasz Dubaj. - Co jednak z tego, skoro nie mamy drogi. Trasa z Bobliwa do Susznia łączy trzy gminy. Koniecznie napiszcie, że o jej rozbudowę staramy się od ponad 20 lat.

Rodzina Dubajów mieszka w Wirkowicach przy odcinku o nawierzchni gruntowej, który utwardzany jest żużlem i materiałem kamiennym.

- Uprawiam kilkadziesiąt hektarów ziemi, ale gdy jest mokro, to czasami ciężko dojechać do pól. Liczymy na to, że gmina i powiat wreszcie się dogadają w sprawie wspólnej inwestycji - dodaje Tomasz Dubaj.

GD

W skrócie z Rudnika

Wybiorą sołtysa?

Czy 14 czerwca uda się wybrać sołtysa Maszowa? Na to liczy wójt **Paweł Kucharczyk**, który na ten dzień zarządził wybory uzupełniające. Zebranie odbędzie się w budynku wiejskim. Początek o godz. 17.

Po rezygnacji **Barbary Wojtaś** z przyczyn osobistych i zawodowych, pierwsze wybory uzupełniające w Maszowie odbyły się w lutym br. Mieszkańcy wybrali jej następcę, który z funkcji zrezygnował zaledwie po... tygodniu. Drugi termin nie doszedł do skutku z powodu wprowadzonego stanu zagrożenia epidemicznego w całym kraju.

Komputery dla uczniów

Gmina po raz drugi uzyskała dotację w ramach projektu „Zdalna Szkoła +". Na zakup komputerów dla szkół w Rudniku i Płonce otrzymała 45 tys. zł.

Przewodniczący na medal

W ostatnim czasie przeprowadzone zostały prace nad poprawą stanu murawy na boiskach przy hali sportowej oraz przy Szkole Podstawowej w Rudniku. W obu miejscach zasiano mieszankę traw do intensywnego użytku sportowego. Władze gminy mają nadzieję, że przełoży się to na komfort oraz bezpieczeństwo użytkowników.

Całość prac wykonana została przez przewodniczącego rady gminy **Grzegorza Mroza**.

GD

Komfortowy DPS dla zaburzonych psychicznie

GM. REJOWIEC Ponad 2 miliony złotych otrzyma powiat chełmski na dostosowanie budynku dawnego liceum do potrzeb podopiecznych domu pomocy społecznej. Będą tam mieszkały osoby z zaburzeniami psychicznymi.

Powiatowy budynek po dawnym liceum w Rejowcu zmieni swoje przeznaczenie. Będzie tam funkcjonował DPS. Jednocześnie działalność zamkną DPS-y w Kaniem i Chojnie Nowym Pierwszym. Pensjonariusze zostaną rozlokowani w dwóch powiatowych jednostkach: DPS Nowiny i DPS Rejowiec.

- Będziemy dążyli do tego, aby przeprowadzka odbyła się na jesieni 2022 roku, bo chcemy jak najszybciej opuścić zabytkowe budynki w Kaniem i Chojnie Nowym Pierwszym. Należy być spokojnym, bo zagwarantujemy miejsca pracy wszystkim obecnym pracownikom - mówi wicestarosta **Jerzy Kwiatkowski**.

Budynek szkolny w Rejowcu będzie pełnił funkcje DPS dla 78 mieszkańców z zaburzeniami psychicznymi. Zaprojektowano tam 26 trzyosobowych pokoi mieszkalnych, każdy wyposażony w łazienkę dla osób niepełnosprawnych. Bariery architektoniczne mają być usunięte poprzez budowę wewnętrznej pochylni oraz windy obsługującej wszystkie piętra budynku. Na kondygnacji podziemnej zostanie zachowana istniejąca stołówka oraz kuchnia wraz z pomieszczeniami pomocniczymi, a także kotłownia.

Zaprojektowano też palarnie i suszarnie, magazyn odzieży, brudownik, magazyn rzeczy osobistych, pomieszczenie konserwatora, pomieszczenie na odpady medyczne, pomieszczenie socjalne, magazyn środków czystości oraz szatnie. Przy stołówce będą pokoje mieszkalne oraz łazienki dla osób leżących i magazynki podręczne.

Poddasze wykorzystano na pomieszczenia rehabilitacyjne, gabinet muzykoterapii, kaplicę, salę doświadczania świata, pokój gościnny, gabinet psychologa, pomieszczenie socjalne, pokój pracowników socjalnych oraz pomieszczenia administracyjne i biurowe.

Projekt zagospodarowania budynku przewiduje wykonanie nowej nawierzchni drogi dojazdowej, uzupełnienie ogrodzenia z bramą wjazdową, drogę pożarową, z której dostępne będą stanowiska postojowe. Droga ta prowadzić będzie do dwustanowiskowego garażu. W ramach remontu wybudowane zostaną dwie rampy - jedna dla osób niepełnosprawnych, a druga transportowa. W pobliżu DPS powstanie nowe boisko wielofunkcyjne oraz ustawione zostaną cztery altany wraz z elementami małej architektury.

DBEZ

TBS szuka prezesa

KRASNYSTAW Wszystko wskazuje na to, że w najbliższych dniach rada nadzorcza Towarzystwa Budownictwa Społecznego ogłosi konkurs na prezesa zarządu spółki.

Decyzja zapadła w ubiegły czwartek, po spotkaniu burmistrza **Roberta Kościuka**, pełniącego obowiązki prezesa spółki **Radosława Rysaka** i członków rady nadzorczej TBS. Do końca czerwca, zgodnie z powołaniem, spółką zarządza Rysak. Obowiązki te pełni po rezygnacji **Andrzeja Majchrowicza**. W związku z tym władze miasta ogłoszą lada moment konkurs na stanowisko szefa TBS. Czy wystartuje w nim obecnie zarządzający spółką?

- Nie mam zastrzeżeń do pracy pana Rysaka i odebrałem również kilka pozytywnych sygnałów na jego temat. Nie wiem jednak, czy weźmie udział w konkursie - mówi Robert Kościuk.

Na czwartkowym spotkaniu omawiana była też bieżąca sytuacja w Towarzystwie Budownictwa Społecznego oraz stan zaawansowania odbudowy kwartału przy ul. Mostowej, Zamkowej i Kościuszki.

- Realizacja inwestycji postępuje bez niepokojących zakłóceń. Oczywiście w związku z pandemią koronawirusa, na budowie pojawia się czasami mniej pracowników. Jeśli nie wydarzy się nic nieoczekiwanego, zakończenie robót przewidziane jest w drugiej połowie bieżącego roku. Na razie trudno określić konkretną datę - dodaje burmistrz.

GD

Mieli pomysł na ekogadżet

KRASNYSTAW Zespół z I LO im. Władysława Jagiełły okazał się jedną z dziesięciu najlepszych drużyn w ogólnopolskim finale międzynarodowego konkursu Social Innovation Relay. Choć krasnostawianie nie wygrali, ich pomysł znalazł się wśród trzech wyróżnionych.

fot.I LO Krasnystaw

Biznesmeni z klasy pierwszej I LO założyli uczniowską spółkę „Eco Gadżet", która opracowała pomysł na nowoczesne urządzenie gospodarstwa domowego, wspomagające przetwarzanie zużywanego w domu plastiku na filament do drukarek 3D.

Poziom finału był bardzo wysoki i wyrównany, a warunki rywalizacji nietypowe. Ze względu na sytuację epidemiczną, miniprzedsiębiorstwo z „Jagiełły" w składzie **Mikołaj Buk, Mateusz Kowalski** i **Michał Łukaszuk** musiało zaprezentować swój pomysł na biznes w formule online przed ogólnopolskim internetowym audytorium.

- Krasnostawscy młodzi przedsiębiorcy bez problemu poradzili sobie z niedogodnościami organizacyjnymi ostatniego etapu konkursu. Jury uznało ich przedsięwzięcie i sposób przedstawienia za jedno z najlepszych - opowiada opiekunka zespołu **Sylwia Wójcik-Wilkołazka**.

Social Innovation Relay to prestiżowy wieloetapowy konkurs, skierowany do uczniów szkół ponadpodstawowych na najlepszy innowacyjny pomysł biznesowy, odpowiadający na wybraną potrzebę społeczną. Edycja polska organizowana jest przez Fundację Młodzieżowej Przedsiębiorczości. W tym roku wzięło w niej udział 1210 uczniów z całej Polski.

GD

Wracają zajęcia na Orliku

Kompleks Orlik przy Szkole Podstawowej w Surhowie wznowił swoją działalność. Gmina otrzymała dofinansowanie kosztów wynagrodzenia dla animatora sportu w ramach programu „Animator - Moje Boisko ORLIK 2012".

- Celem projektu jest przygotowanie kompleksowej oferty sportowo-rekreacyjnej dla dzieci, młodzieży i mieszkańców gminy, propagowanie sportu i aktywnej rekreacji - mówi wójt **Monika Grzesiuk**.

Zajęcia będą odbywały się od poniedziałku do piątku w godzinach 17-21. W zależności od liczby chętnych, planowane są zajęcia z piłki nożnej, siatkówki lub koszykówki. W soboty i niedziele z obiektu można korzystać po wcześniejszym kontakcie telefonicznym z animatorem **Grzegorzem Jeleniem** (tel. 506 030 709).

GD

Kupuj i sprzedawaj w e-bazarku

POW. KRASNOSTAWSKI

W ubiegłym tygodniu wystartował ogólnopolski serwis internetowy Polski e-bazarek. Ma on ułatwić rolnikom sprzedaż swoich produktów. Pierwsze ogłoszenia z powiatu krasnostawskiego już się ukazały. Reklamują się producenci miodu z Wierzchowin i sera ekologicznego z Krupego.

- Lubelski Ośrodek Doradztwa Rolniczego w Końskowoli w ramach Lubelskiego e-bazarku promuje i pomaga mieszkańcom obszarów wiejskich naszego województwa w sprzedaży produktów w skali całego kraju - mówi **Tomasz Kliszcz** z wydziału oświaty, kultury i promocji powiatu Starostwa Powiatowego w Krasnymstawie .

Na stronie lubelskiebazarek.pl konsumenci mogą znaleźć krótką charakterystykę oferowanych produktów, proponowaną cenę oraz dane kontaktowe do producentów. Ogłoszenia można wystawiać w 15 kategoriach: warzywa i owoce, przetwory owocowo-warzywne, oleje i oliwy, miód i produkty pszczele, napoje, nabiał, kwiaty i materiał szkółkarski, zboża i bobowate, pieczywo i produkty zbożowe, mięso i wędliny, usługi, praca, potrawy KGW, produkty certyfikowane oraz ogłoszenia pozostałe.

- Serdecznie zachęcamy producentów i konsumentów do przyłączenia się do tej inicjatywy. Wesprzemy tym samym lokalnych wytwórców, a jednocześnie uzyskamy dostęp do polskich produktów, cechujących się najwyższą jakością i niezwykłymi walorami - dodaje Tomasz Kliszcz.

GD

Muzeum regionalne znów zaprasza

Od 9 czerwca Muzeum Regionalne w Krasnymstawie znów jest otwarte dla zwiedzających. Obejrzeć będzie można zarówno stałe ekspozycje, jak i czasową wystawę akwareli **Juliana Psujka**, która będzie dostępna do końca czerwca br.

- Aktualnie pracujemy nad nowymi wystawami dotyczącymi jubileuszu 50. Chmielaków Krasnostawskich oraz z okazji setnej rocznicy urodzin Karola Wojtyły, późniejszego papieża Jana Pawła II – informuje dyrektor **Andrzej Gołąb**.

Muzeum Regionalne będzie czynne od wtorku do piątku, w godzinach od 9 do 15. Odwiedzających obowiązuje reżim sanitarny, czyli noszenie maseczek ochronnych i rękawiczek.

GD

eprasa.pl 6db299d973

Kampania w czasie pandemii

CHEŁM Prezydent Andrzej Duda, który ubiega się o reelekcję, na początku krótkiej kampanii wyborczej postawił na elektorat na Lubelszczyźnie. I wygląda, że się nie rozczarował. Choć epidemia koronowirusa nie odpuszcza, w Chełmie powitał go wiwatujący i śpiewający religijne pieśni tłum. Tylko nieliczni zachowywali bezpieczną odległość od innych uczestników wiecu wyborczego. A zebrało ich się całkiem sporo, na pewno więcej niż dopuszczają przepisy wynikające z ograniczeń pandemicznych.

W drugim dniu pobytu na Lubelszczyźnie prezydent Andrzej Duda wylądował na lotnisku Państwowej Wyższej Szkoły Zawodowej w Depułtyczach Królewskich. Zobaczył infrastrukturę Centrum Studiów Inżynierskich oraz budowę betonowego pasa startowego.

Prezydent spotkał się potem z pastorem **Henrykiem Skrzypkowskim** w Kościele Chrześcijan Baptystów. Pierwszy raz w historii głowa państwa odwiedziła świątynię protestancką.

- Pokazaliśmy prezydentowi, że nasz kościół to nie tylko miejsce sakralne, ale przede wszystkim wspólnota, w której modlimy się, spotykamy, prowadzimy szkółkę niedzielną, a także spożywamy posiłki - mówi Henryk Skrzypkowski, pastor zboru Kościoła Chrześcijan Baptystów w Chełmie. - Po wizycie w kaplicy, już poza kamerami, zaprosiliśmy prezydenta na rodzinny obiad pod namiotem w ogrodzie. Podaliśmy lazanię, sałatki oraz ciasto. Prezydent stwierdził, że bardzo mu smakowało. Rozmawialiśmy na codzienne tematy, o naszych rodzinach i wartościach, pomijając zupełnie kwestie polityki.

Na spotkanie na pl. Niepodległości prezydent Duda przybył z opóźnieniem, został jednak hucznie powitany. Podczas swojego wystąpienia zapowiedział realizację ważnych inwestycji, takich jak; nowy dworzec kolejowy, siedziba spółki Linia Chełmska Szerokotorowa, a także HUB Logistyczny.

Prezydent udał się też do Chełmskiej Biblioteki Publicznej, gdzie już w zamkniętym gronie obejrzał nowo otwartą filię Państwowego Funduszu Rozwoju. PFR to centrum doradztwa dla przedsiębiorców, którzy korzystają i będą korzystać z tarczy antykryzysowej. Pierwszy telefon do przedsiębiorcy zgłaszającego się po wsparcie wykonał właśnie sam Andrzej Duda. Chełmska filia PRR zatrudniła już pierwszych pracowników, wkrótce rozpocznie się rekrutacja na kolejne stanowiska.

- Cieszę się, że nowo zatrudnieni pracownicy będą mieli odpowiednie warunki do pracy. Takie przedsięwzięcia są szansą na zatrzymanie młodych ludzi w naszym mieście – stwierdził prezydent Chełma **Jakub Banaszek**.

MP

Motocyklista zatrzymany w pościgu

POW. KRASNOSTAWSKI 20-latek nie miał tablicy rejestracyjnej i uprawnień do kierowania pojazdami mechanicznymi. W dodatku nie zatrzymał się do kontroli drogowej i motorem crossowym uciekał polną drogą.

Motocyklista nie zatrzymał się do kontroli drogowej w ubiegły wtorek. Chciał go zatrzymać policjant z posterunku w Siennicy Różanej, który w Brzezinach na terenie gminy Kraśniczyn zauważył, że jadący motor crossowy nie ma tablicy rejestracyjnej.

- Pomimo wyraźnych sygnałów świetlnych i dźwiękowych wzywających do zatrzymania, kierowca pojazdu marki Longin przyspieszył i zaczął uciekać. W pewnym momencie zjechał na drogę gruntową i kontynuował jazdę, ale został zatrzymany w pościgu. Jak się okazało, 20-latek z gminy Leśniowice był trzeźwy. Nie posiadał natomiast uprawnień do kierowania pojazdami mechanicznymi - informuje mł. asp. **Jolanta Babicz**, oficer prasowa Komendy Powiatowej Policji w Krasnymstawie.

Teraz za niezatrzymanie się do kontroli drogowej mężczyźnie grozi kara nawet do 5 lat pozbawienia wolności. Dodatkowo będzie odpowiadał za kierowanie pojazdem mechanicznym niedopuszczonym do ruchu i bez wymaganych uprawnień.

GD

Powiat otwiera drzwi

POW. CHEŁMSKI Na tę wiadomość czekało wielu mieszkańców powiatu chełmskiego. Od poniedziałku, 8 czerwca, można już osobiście załatwiać wszystkie sprawy w chełmskim starostwie i podległych mu jednostkach tj. w Powiatowym Urzędzie Pracy i Powiatowym Centrum Pomocy Rodzinie.

Nareszcie z holu chełmskiego gmachu znikną pudła i szafki przeznaczone na wrzucanie dokumentów. Wiele osób bardzo nie lubi takiego załatwiania spraw, bez możliwości zapytania, na jakim druczku składać wniosek i czy został poprawnie wypełniony.

- To było dobre rozwiązanie na czas epidemii. Jednak przekonałam się, że pomoc urzędników naprawdę jest nam potrzebna. Czasem wystarczy, że wyjaśnią, o co chodzi i pokażą palcem, gdzie się podpisać - mówi pani **Janina**, która w ubiegłym tygodniu usiłowała załatwić swoją sprawę w urzędzie.

Chełmskie starostwo pod koniec kwietnia ograniczyło obsługę interesantów. Miało to związek z ogłoszoną epidemią koronawirusa. Budynek przy pl. Niepodległości został zamknięty dla osób postronnych. Można było wejść tylko na parter, gdzie ustawiono wrzutnie na dokumenty. Tylko wówczas, gdy to było konieczne, pracownicy poszczególnych wydziałów schodzili na dół, by wyjaśnić sprawę. Przy drzwiach porządku pilnował portier.- Otwieramy urząd. Petenci będą mogli wejść i załatwić swoją sprawę bezpośrednio w wydziałach - ogłosił w ubiegłym tygodniu starosta.

Poluzowanie zasad już obowiązuje. Nadal są zachowywane środki ostrożności.

- W każdym pokoju, gdzie wchodzą interesanci, przy drzwiach postawiliśmy biurko z ochronną szybą. Oczywiście mamy wszelkie zabezpieczenia, rękawiczki, maseczki, środki do dezynfekcji - wyjaśnia dyrektor PCPR **Krystyna Kopczyńska**.

Niektóre wydziały wystawiły biurka na korytarz, by uniknąć swobodnego przemieszczania się interesantów.

- Nie wszędzie mogą nasi petenci wejść. Nie ma takiej potrzeby. Nie ukrywam, że pracownicy nadal się trochę obawiają, bo przecież epidemia nie wygasła. Obsługa interesantów odbywa się w wyznaczonych miejscach, tam, gdzie są biurka z pleksią - mówi **Barbara Gil**, dyrektor PUP w Chełmie.

DBEZ

OGŁOSZENIE

o wyłożeniu do publicznego wglądu projektu miejscowego planu zagospodarowania przestrzennego gminy Żmudź dla fragmentów miejscowości Żmudź i Dryszczów

Na podstawie art. 17 pkt 9) ustawy z dnia 27 marca 2003 r. o planowaniu i zagospodarowaniu przestrzennym (t.j. Dz. U. z 2020 r. poz. 293), art. 39 i art. 54 ustawy z dnia 3 października 2008 r. o udostępnianiu informacji o środowisku i jego ochronie, udziale społeczeństwa w ochronie środowiska oraz o ocenach oddziaływania na środowisko (t.j. Dz. U. z 2020 r. poz. 283) oraz uchwały Nr XXXVIII/287/2018 Rady Gminy Żmudź z dnia 19 czerwca 2018 r. zawiadamiam o wyłożeniu do publicznego wglądu projektu miejscowego planu zagospodarowania przestrzennego gminy Żmudź dla fragmentów miejscowości Żmudź i Dryszczów wraz z prognozą oddziaływania na środowisko sporządzoną w ramach strategicznej oceny oddziaływania na środowisko do ww. projektu w dniach od 17 czerwca 2020 r. do 15 lipca 2020 r. w siedzibie Urzędu Gminy Żmudź, 22-114 Żmudź, ul. Kasztanowa 22, w godzinach od 10.00 do 14.00 oraz o jego publikacji na stronie internetowej Urzędu Gminy Żmudź.

Dyskusja publiczna nad przyjętymi w projekcie planu rozwiązaniami odbędzie się w dniu 30 czerwca 2020 r. w siedzibie Urzędu Gminy Żmudź w godz. od 10.00 do 11.00.

Zgodnie z art. 18 ust.1 ustawy z dnia 27 marca 2003 r. o planowaniu i zagospodarowaniu przestrzennym oraz art. 46 pkt 1, art. 39 ust. 1, pkt 3, art. 40 i art. 41, w związku z art. 54 ust. 3 ustawy z dnia 3 października 2008 r. o udostępnianiu informacji o środowisku i jego ochronie, udziale społeczeństwa w ochronie środowiska oraz o ocenach oddziaływania na środowisko, zapewniając możliwość udziału społeczeństwa w postępowaniu w ramach strategicznej oceny oddziaływania na środowisko skutków realizacji ww. planu, każdy kto kwestionuje ustalenia przyjęte w projekcie planu oraz prognozie oddziaływania na środowisko, może wnieść uwagi.

Uwagi należy składać na piśmie lub ustnie do protokołu do Wójta Gminy Żmudź z podaniem imienia i nazwiska lub nazwy jednostki organizacyjnej i adresu, oznaczenia nieruchomości, której uwaga dotyczy, w nieprzekraczalnym terminie do dnia 29 lipca 2020 r.

Jako wniesione na piśmie uznaje się również uwagi wniesione za pomocą elektronicznej skrzynki podawczej opatrzone:
1) kwalifikowanym podpisem elektronicznym albo
2) podpisem zaufanym albo podpisem osobistym.

Klauzula informacyjna dotycząca przetwarzania danych osobowych w związku z procedurą planistyczną sporządzania miejscowego planu zagospodarowania przestrzennego:
1. Administratorem danych osobowych jest Wójt Gminy Żmudź, 22-114 Żmudź, ul. Kasztanowa 22; Kontakt z inspektorem ochrony danych poprzez e-mail: inspektor@cbi24.pl lub pisemnie na adres Administratora.
2. Dane osobowe będą przetwarzane w celu sporządzenia miejscowego planu zagospodarowania przestrzennego i związaną z tym procedurą planistyczną. Podstawą prawną przetwarzania jest art. 6 ust. 1 lit. c i e ogólnego rozporządzenia o ochronie danych osobowych z dnia 27 kwietnia 2016 r. (RODO) oraz ustawa z dnia 23 marca 2003 r. o planowaniu i zagospodarowaniu przestrzennym – w szczególności art. 17 tej ustawy.
3. Zgodnie z jednolitym rzeczowym wykazem akt niniejsze materiały są przechowywane 25 lat od roku następnego po zakończeniu sprawy, a następnie zostaną przekazane do Archiwum Państwowego, gdzie będą przechowywane wieczyście.
4. Składającemu przysługuje, na zasadach przewidzianych w RODO, prawo do: żądania dostępu do treści swoich danych osobowych oraz prawo ich sprostowania, żądania ograniczenia ich przetwarzania, wniesienia skargi do Prezesa Urzędu Ochrony Danych Osobowych, gdy uzna Pan/Pani, że przetwarzanie danych osobowych narusza przepisy o ochronie danych osobowych.
5. Podanie danych osobowych jest obowiązkowe, gdy przesłankę przetwarzania danych osobowych stanowi przepis prawa, a odmowa podania danych osobowych będzie skutkowała pozostawieniem sprawy bez rozpoznania.
6. W przypadku żądania informacji o źródle danych (art. 15 ust. 1 lit. g RODO), prawo to podlega ograniczeniu, jeżeli wpływa na ochronę praw i wolności osoby, od której dane pozyskano – art. 8a ust. 1 ustawy o planowaniu i zagospodarowaniu przestrzennym.

Wójt Gminy Żmudź
/-/ Edyta Niezgoda

5106

eprasa.pl 6db299d973

Morawinek pięknieje

REJOWIEC FABRYCZNY Dobra passa trwa, przynajmniej jeśli chodzi o inwestycje. Właśnie dobiega końca termomodernizacja dwóch prawie stuletnich budynków mieszkalnych dawnej cementowni Firlej. Znajdują się na osiedlu Morawinek. Obecnie są to bloki komunalne.

- Musieliśmy pokonać wiele problemów, ale warto było, efekty już widać – mówi burmistrz **Stanisław Bodys**.

Ekipy remontowe ociepliły ściany zewnętrzne, stropy piwnic i strychów, osuszyły i zaizolowały fundamenty, a także wymieniły drzwi wejściowe oraz okna na klatkach i w piwnicach.

- Mieszkam w pobliżu i codziennie widzę, jak to miejsce się zmienia – chwali **Marek Parada**, miejski radny.

W ubiegłym roku na Morawinku powstała osiedlowa strefa aktywności z placem zabaw i siłownia. - Takiego miejsca do rekreacji jak u nas, nie ma w całym Rejowcu Fabrycznym – cieszą się mieszkańcy.

- Bardzo doceniają wszystko to, co samorząd dla nich robi, i chętnie angażują się w różne prace na rzecz swojego osiedla – dodaje radny **Jacek Sławiński**.

Między innymi z ich udziałem urządzone zostało boisko do gry w piłkę siatkową.

- Pozostały nam jeszcze remonty dachów na komórkach oraz rewitalizacja terenów między budynkami – dodaje burmistrz.

Wcześniej, w ramach rewitalizacji, odnowiono dwa inne zabytkowe budynki na Zaparkaniu, na osiedlu Fabrycznym przylegającym do cementowni.

- Rewitalizacja zabytkowych bloków dawnej cementowni Firlej to nasz priorytet - mówi **Rober Szewd**, przewodniczący rada miasta. I dodaje, że ich remont kosztował ponad 2 miliony złotych, ale miasto uzyskało znaczącą dotację z Unii Europejskiej, gdyż była to inwestycja w obszarze objętym Miejskim Programem Rewitalizacji. **szer**

GMINA REJOWIEC FABRYCZNY W Pawłowie stanął pojemnik na nakrętki

Wiele serc w jednym sercu

Przy rynku ustawiono specjalny kosz-serce. Przeznaczony jest na wszelkie plastikowe nakrętki, bez względu na kształt czy kolor. W ten sposób mieszkańcy gminy chcą wspomóc leczenie i rehabilitację swoich sąsiadów, którzy są w śpiączce: Beatę Adamiec z Zalesia Kraszeńskiego i Krzysztofa Dzieńkowskiego z Wólki Kańskiej.

Serce jest dziełem **Przemysława** i **Mikołaja Kotlarzów**. Wykonane zostało z metalu i siatki. Pomieścić może około 60-80 kilogramów nakrętek. Mieszkańcy chętnie wrzucają tam plastikowe korki i deklarują, że nadal będą je zbierać.

– Mnie nie trzeba do takiej akcji namawiać - mówi jeden z nich. – Ja też zbieram i dowiozę – dodaje inny. – Już kilka razy nasze serce było opróżniane – podsumowuje **Andrzej Kot**, kierownik GOK w Pawłowie.

– Bardzo dobry pomysł, zwłaszcza kształt tych pojemników jest fantastyczny – mówi pani **Anna**. - Fajnie to wygląda. Nie dość, że dopinguje do segregacji, to jeszcze można komuś pomóc. Takie serca powinny stać we wszystkich miejscowościach, nie tylko na terenie gminy.

- My zbieramy dla Beaty i dla Krzysztofa – mówi **Monika Kotlarz**, inicjatorka akcji. – Pieniądze są im bardzo potrzebne.

W sierpniu tego roku miną trzy lata, gdy pani Beata zapadła w śpiączkę. Stało się to tuż po narodzinach jej drugiego synka. Jej serce przestało bić. 40-minutowa reanimacja przywróciła ją do życia, ale w wyniku długotrwałego niedotlenienia, mózg został poważnie uszkodzony. Kobieta najpierw trafiła do Kliniki Intensywnej Terapii w Lublinie, a potem do Centrum Opieki i Rehabilitacji w Częstochowie. Obecnie przebywa w rodzinnym domu w Zalesiu Kraszeńskim. Jej mąż i synowie niecierpliwie czekają na jej powrót do sprawności, ale potrzebna jest intensywna rehabilitacja.

Wymaga jej również pan Krzysztof. Zapadł w śpiączkę dwa lata temu. Jego rodzina wierzy, że pewnego dnia się obudzi. Teraz potrzebuje intensywnej, specjalistycznej rehabilitacji i ciągłej opieki. Obecnie przebywa w Zakładzie Opiekuńczo-Leczniczym Fundacji Światło w Toruniu, której jest podopiecznym. Ma szansę na bardziej intensywną rehabilitację i na to zbierane są pieniądze.

- Mam nadzieję, że dzięki zbiórce nakrętek choć trochę im pomożemy – dodaje Monika Kotlarz. **szer**

fot.GOK w Pawłowie

Pani Beacie można też pomóc, wpłacając darowiznę na Fundację „Serce dla Maluszka", ul. Kowalska 89, 43-300 Bielsko-Biała, Bank Millenium 85 1160 2202 0000 0001 9214 1142, tytułem: Beata Adamiec.

Zbiórka pieniędzy na rehabilitację **pana Krzysztofa** prowadzona jest na stronie www.zrzutka.pl/tx7s2z.

Druhowie zbierają na ubrania

GM. REJOWIEC FABRYCZNY Strażacy z Kaniego zbierają pieniądze na zakup nowych, specjalistycznych ubrań, w których mogliby wyjeżdżać do zdarzeń. Utworzyli nawet internetową zbiórkę na zrzutka.pl. Cel to 20 tysięcy złotych.

Jednostka jest w Krajowym Systemie Ratowniczo-Gaśniczym. W ubiegłym roku była najbardziej mobilną w powiecie chełmskim i siódmą w województwie lubelskim. Do różnych akcji strażacy ochotnicy wyjeżdżali aż 109 razy. Przez cały czas angażowali się, i wciąż to robią, w różne akcje charytatywne.

- Za nasze zasługi otrzymaliśmy samochód mercedes benz atego 1326 GBA 2,5/16, który wcześniej służył w Jednostce Ratownictwa Gaśniczego nr 2 w Chełmie – informują.

Do pełni szczęścia brakuje im specjalnych ubrań tzw. nomex-ów. Posiadają one wysoką odporność mechaniczną i termiczną. Niosąc pomoc innym, muszą zadbać też o swoje bezpieczeństwo i zdrowie.

Zbiórka prowadzona jest na https://zrzutka.pl/wbbx8s. Wpłacając pieniądze, można pomóc spełnić ich strażackie marzenia. **szer**

W skrócie z gm. Rejowiec Fabryczny

Seniorzy wracają do zajęć

Częściowe poluzowanie obostrzeń związanych z pandemią COVID-19 pozwoliło na wznowienie działalności Klubu „Senior+" w Pawłowie. Zajęcia będą prowadzone już od 8 czerwca.

Seniorzy mają do wyboru zajęcia z florystyki, wizażu, rękodzieła artystycznego. Mogą też realizować się w zespole wokalnym. Zajęcia będą odbywać się zgodnie z zaostrzonym reżimem sanitarnym. Wszystkie informacje o nowych wymogach uczestnicy zajęć otrzymają tuż po przybyciu do placówki. Szczegółowe informacje uzyskać można, dzwoniąc pod nr tel.: 509191198.

Mój kwiatowy ogród

Gminny Ośrodek Kultury im. Ryszarda Kapuścińskiego w Pawłowie przedłużył do 10 czerwca termin zgłaszania uczestnictwa w konkursie pt. „Mój kwiatowy ogród".

Jest on skierowany do uczniów z oddziałów przedszkolnych i szkół podstawowych z terenu gminy, a jego celem jest między innymi aktywizacja najmłodszych w tworzeniu nowego wizerunku wsi, troska o ochronę środowiska, ład i porządek, a także budzenie wrażliwości na piękno otaczającego świata i szerzenie wiedzy przyrodniczej.

Wizytacja zgłoszonych do konkursu ogródków przeprowadzana będzie do końca sierpnia, po wcześniejszym uzgodnieniu terminu z rodzicami lub opiekunami małego ogrodnika.

Ogłoszenie wyników nastąpi 1 września podczas inauguracji roku szkolnego. Zwycięzcy otrzymają nagrody rzeczowe, a pozostali uczestnicy dyplomy. Szczegółowe informacje w GOK w Pawłowie, tel. 82 566 46 03 w dni robocze w godz. od 8 do 16.

Zdalna Szkoła Plus

Samorząd otrzymał kolejne pieniądze na zakup sprzętu umożliwiającego zdalną naukę. Tym razem przyznano gminie 55 tysięcy złotych. Kwota ta pozwoli na zakup 20 laptopów z pełnym oprogramowaniem. Zgodnie z założeniami programu w pierwszej kolejności komputery mają trafić do uczniów z rodzin wielodzietnych.

W poprzedniej edycji programu „Zdalna szkoła", realizowanego przez Centrum Projektów Polska Cyfrowa, udało się kupić 24 laptopy. Dziesięć otrzymała szkoła w Lisznie, osiem w Pawłowie. Władze gminy nie zapomniały też o uczniach szkół niepublicznych. Cztery komputery przekazały do szkoły w Wólce Kańskiej, a dwa do Kaniego.

Wspólny PSZOK

Radni wyrazili zgodę na utworzenie wspólnego dla gminy i miasta Rejowiec Fabryczny stacjonarnego punktu Selektywnej Zbiórki Odpadów Komunalnych tak zwanego PSZOK-u. Szczegółowe warunki, zakres praw i obowiązków każdej gminy dotyczącej jego utworzenia, utrzymania i wspólnej eksploatacji określi porozumienie samorządów.

W PSZOK mieszkańcy będą mogli oddawać między innymi zużyte opony, akumulatory, tekstylia i odzież, odpady wielkogabarytowe, na przykład meble, sprzęt agd i RTV, leki, opakowania po farbach i medykamentach, elektrośmieci czy odpady budowlane i rozbiórkowe, a także odpady biodegradowalne.

Będzie rada programowa

Działania Gminnego Ośrodka Kultury im. Ryszarda Kapuścińskiego w Pawłowie będzie wspierać Społeczna Rada Programowa. Ma to być organ doradczy GOK-u, opiniować program, uzupełniać o własne wnioski i oceniać jego wykonanie.

Do rady, która liczyć ma od 3 do 5 osób, wchodzić będą mogli przedstawiciele instytucji, organizacji społecznych, osoby fizycznie związane z działalnością kulturalną, przedstawiciele odbiorców kultury i pracowników GOK. Jej kadencja trwać będzie sześć lat.

Członków rady ma powoływać kierownik GOK. Nazwiska osób tworzących pierwsze w historii ośrodka takie gremium poznamy najwcześniej w tym tygodniu.

Trochę statystyki

Gminę Rejowiec Fabryczny na koniec ubiegłego roku zamieszkiwało 4211 osób, w tym 2179 kobiet i 791 dzieci. Osób w wieku do 18 lat było 791, do 59 lat - 2371, a 60-latków i starszych - 1049. 249 mieszkańców, w tym 142 kobiety, figurowało w rejestrach PUP jako osoby bezrobotne. Prawo do zasiłku miało 32 osoby, w tym 14 kobiet. Ponad połowa, bo 74 osoby, pozostawała bez pracy ponad dwa lata. Pomocą GOPS objęte były 202 rodziny, w sumie 544 osoby. Najwięcej z powodu bezrobocia - 116 rodzin. Inne przyczyny to: długotrwała choroba - 75 rodzin, ubóstwo - 72 rodziny, bezradność w sprawach opiekuńczo-wychowawczych - 70 rodzin i niepełnosprawność - 56 rodzin. Osiem rodzin zostało objętych wsparciem asystenta rodziny. **szer**

Dorzucą się do dróg

Samorząd Rejowca będzie partycypował w budowie i przebudowie dróg powiatowych biegnących przez gminę. Chodzi o drogi: nr 1833L na odcinku od Adamowa Kolonii do Zagrody i nr 1834L na odcinku Niedziałowice Drugie – Depułtycze Królewskie. Prace będą prowadzone na długości ponad 16,6 kilometra.

Do tych inwestycji, realizowanych z dofinansowaniem Funduszu Dróg Samorządowych, gmina dołoży ponad 360 tysięcy złotych w dwóch transzach. W tym roku będzie to ponad 219 tysięcy złotych. Pozostała kwota wyasygnowana będzie w roku przyszłym. **szer**

eprasa.pl 6db299d973

OFERTA EDUKACYJNA

Pierwsza taka matura

CHEŁM Do piątku trwały przygotowania do tegorocznych egzaminów maturalnych. W takiej formie nie odbywały się jeszcze nigdy. Poprzedziły je szkolenia, zakupy środków do dezynfekcji i szczegółowy plan całej „maturalnej operacji", włącznie z opracowaniem systemu wejść i wyjść ze szkoły.

To chyba jedyny przypadek w historii edukacji, kiedy maturzyści swojego egzaminu nie mogli się już doczekać. Gdyby nie epidemia już dawno byliby po części pisemnej, a może i również po egzaminach ustnych. Tymczasem matura 2020 rozpoczyna się 8 czerwca.

- Przez całą tę kwarantannę kompletnie straciłam motywację do szkolnej nauki, właściwie dopiero w ostatnich dniach zaczęłam coś powtarzać. Odczucia moich znajomych są podobne - mówi **Wiktoria**, tegoroczna maturzystka z jednego z chełmskich liceów. - Chcemy już jak najszybciej mieć to za sobą. Raczej się nie stresujemy, podchodzimy bardziej na luzie. Przynajmniej na kilka dni przed egzaminem.

Nowe zasady

Pierwotnie sesja maturalna miała rozpocząć się 4 maja. Niestety, z powodu epidemii dotrzymanie tego terminu nie było możliwe. Szkoły przeszły na system zdalnego nauczania, a egzaminy zostały początkowo odłożone w czasie na bliżej nieokreślony termin. W maju absolwenci szkół średnich dowiedzieli się, że maturę napiszą w czerwcu i będzie to w tym roku tylko egzamin pisemny. Egzamin ustny zdawać będą tylko ci, którzy muszą przedstawić uzyskany wynik w postępowaniu rekrutacyjnym na uczelnię zagraniczną. Zgodnie z obowiązującymi przepisami, maturzysta musi przystąpić do trzech obowiązkowych pisemnych egzaminów: z języka polskiego, języka obcego i matematyki na poziomie podstawowym. Musi też zdawać co najmniej jeden egzamin pisemny na poziomie rozszerzonym z wybranego przedmiotu. Może wybrać kilka, ale nie więcej niż sześć.

Wszystko gotowe

W Zespole Szkół Ekonomicznych i Mundurowych maturzyści wchodzą na egzaminy trzema wejściami. - Wszystko jest już gotowe. Mamy dla uczniów przygotowane maseczki, jesteśmy wyposażeni w płyny do dezynfekcji - zapewniała nas w ubiegły piątek **Edyta Chudoba,** dyrektor szkoły. - Nauczyciele i młodzież zostali przeszkoleni.

Egzamin z języka polskiego będzie pisany w siedemnastu salach, na matematykę zaplanowano szesnaście sal, a na język angielski dziewiętnaście.

Podobnie sytuacja wygląda w IV Liceum Ogólnokształcącym, gdzie do egzaminu przystępuje 99 tegorocznych absolwentów i cztery osoby z ubiegłego roku.

- Jesteśmy zabezpieczeni zgodnie z wszelkimi wymogami. W czasie egzaminów w szkole będą przebywać, oprócz młodzieży, tylko członkowie zespołów nadzorujących i wyznaczeni pracownicy obsługi - wyjaśnia dyrektor liceum **Marzena Koprukowniak.** - Wszyscy bardzo denerwujemy się tym wyjątkowym egzaminem w tym roku. Trzymamy kciuki za naszych absolwentów i mamy nadzieję, że wszystko przebiegnie bezpiecznie.

Maturzyści z liceum Młodowskiej będą pisać maturę w sali gimnastycznej i salach lekcyjnych.

W II Liceum Ogólnokształcącym maturę zdaje 175 osób. W dniu egzaminu maturzyści wprowadzani będą do placówki aż sześcioma wejściami. Język polski pisany ma być w pięciu salach, matematyka w sześciu, a języki obce aż w dwudziestu sześciu.

- Przy salach zaaranżowane są szatnie dla zdających. Drzwi wejściowe będą otwarte, tak aby uczniowie nie musieli dotykać klamek. Oczywiście wszędzie będzie też zabezpieczenie w postaci płynów do dezynfekcji - wyjaśnia dyrektor liceum **Zbigniew Niderla.** - Egzaminy będą się odbywały w dwóch salach gimnastycznych i w salach przedmiotowych.

Terminy

Egzaminy pisemne będą przeprowadzane rano (początek o godz. 9) i po południu (początek o godz. 14). Po południu będą głównie egzaminy z przedmiotów rzadziej wybieranych przez maturzystów i z języków obcych na poziomie rozszerzonym.

Sesja maturalna rozpoczęła się 8 czerwca egzaminem z języka polskiego na poziomie podstawowym. Tego samego dnia po południu zaplanowany został egzamin z polskiego na poziomie rozszerzonym. Egzaminy z pozostałych przedmiotów odbędą się do 29 czerwca. Termin dodatkowy egzaminu maturalnego jest zaplanowany od 8 do 14 lipca. Wyniki w terminie głównym i dodatkowym mają być znane do 11 sierpnia. Egzamin poprawkowy dla tych maturzystów, którzy nie zdadzą jednego z egzaminów obowiązkowych, odbędzie się 8 września. **AN**

Kto za lekcją ekologii?

CHEŁM Chełmska parlamentarzystka Anna Dąbrowska -Banaszek apeluje o zmianę ramowego planu nauczania w szkołach podstawowych i średnich. Proponuje rozszerzenie programu o dodatkowy przedmiot - edukację ekologiczną. Ponadto lobbuje na rzecz powstania w naszym mieście Centrum Edukacji Ekologicznej.

Jak podkreśla posłanka, ekologia występuje w programie nauczania przyrody, a w starszych klasach jest częścią programu z biologii i geografii. To więcej niż w ubiegłych latach, aczkolwiek przy obecnych wyzwaniach, które stawia nam świat, to ciągle za mało. Dlatego zwróciła się do ministra edukacji z apelem o wprowadzenie do programu nauczania nowego przedmiotu, by uczniowie mieli szansę poznać szereg zagadnień związanych z dbałością o nasze naturalne środowisko, odpowiedzialnością za nie itp. - Niech będą to lekcje, gdzie uczniowie dowiedzą się, jak dbać o przyrodę, jak zmniejszyć zużycie zasobów, odbędą zajęcia praktyczne w miejscach zdegradowanych przez zanieczyszczenia i miejscach, gdzie podejmowane są próby rewitalizacji - proponuje Anna Dąbrowska-Banaszek. - Na tych lekcjach byłyby przekazywane również informacje związane z promocją zdrowia.

Posłanka pyta, czy istnieje możliwość wprowadzenia ekologii w szkołach oraz utworzenia pracowni tzw. edukacji ekologicznej w szkołach. - Panie ministrze – to nasza godzina próby. Wszyscy jesteśmy odpowiedzialni za przyszłość naszego świata. Zróbmy już dziś wszystko, co możemy, aby nasze dzieci, wnuki i prawnuki miały szansę na lepsze jutro. Nauczmy ich tego, na co my nie mieliśmy szansy – troski o własne otoczenie - zaapelowała do ministra **Dariusza Piontkowskiego.**

Kilka dni temu chełmska parlamentarzystka oglądała miejsca, gdzie mogłoby powstać Centrum Edukacji Ekologicznej. - Dzięki uprzejmości pana **Marcina Czarneckiego**, prezesa MPGK w Chełmie, odwiedziłam ujęcie wody Trubaków oraz Bariera, a także przepompownię w Strupinie. To w jednej z tych lokalizacji rozważane jest utworzenie centrum - tłumaczy posłanka. **AN**

eprasa.pl 6db299d973

Dwadzieścia lat z mundurem

Zespół Szkół Energetycznych i Transportowych w Chełmie już od dwudziestu lat przygotowuje uczniów do pracy w formacjach mundurowych RP.

A wszystko zaczęło się jeszcze w roku szkolnym 2000/2001, kiedy to ZSEiT jako jedyna szkoła w woj. lubelskim przystąpiła do realizacji programu szkolenia wojskowego w ramach eksperymentu Ministerstwa Obrony Narodowej i Ministerstwa Edukacji Narodowej. Z inicjatywy placówki zorganizowano w 2001 I Sympozjum Klas Wojskowych, a w roku następnym II, na którym opracowano standardy na egzamin końcowy dla uczniów klas wojskowych.

W 2002 roku rozpoczęto realizację programów innowacji pedagogicznych w dwóch klasach: technikum elektronicznym - szkolenie wojskowe we współpracy z Dywizjonem Artylerii Samobieżnej w Chełmie oraz liceum profilowanym - szkolenie obronne we współpracy z Nadbużańskim Oddziałem Straży Granicznej w Chełmie.

W kolejnych latach programy innowacji zostały dostosowane do wymagań minimum programowego, określonego przez MON, i były realizowane do 2017 roku na podstawie porozumień z dowódcą Pierwszej Warszawskiej Brygady Pancernej w Wesołej, komendantem Centrum Szkolenia Inżynieryjno-Lotniczego w Dęblinie oraz komendantem Nadbużańskiego Oddziału Straży Granicznej w Chełmie. We współpracy z Komendą Miejską Policji w Chełmie szkoła realizowała projekt „Młodzieżowa Służba Ruchu".

Fotograficzny zapis działań w obszarze innowacji mundurowych upamiętniła zorganizowana w 2017 roku w Chełmskiej Bibliotece Publicznej wystawa fotograficzna pod nazwą: Mundurówka w obiektywie - 17 lat innowacji mundurowych.

Niestabilna sytuacja międzynarodowa oraz nowe zagrożenia cywilizacyjne uzmysłowiły, jak ważna stała się kwestia zapewnienia bezpieczeństwa zewnętrznego i wewnętrznego państwa. Na rynku pracy są i będą poszukiwani specjaliści z zakresu ochrony i kontroli granic. Mając świadomość tych potrzeb, zmodyfikowano autorskie programy nauczania, które od roku szkolnego 2017/2018 funkcjonują jako innowacje o nazwach: Ochrona granic - bezpieczeństwo wewnętrzne oraz Szkolenie wojskowe - obrona terytorialna – edukacja wojskowa. W tym samym roku szkolnym Zespół Szkół Energetycznych i Transportowych, jako pierwsza szkoła w Chełmie, przystąpił do udziału w programie pilotażowym Ministerstwa Obrony Narodowej „Certyfikowane Wojskowe Klasy Mundurowe". Placówka zakwalifikowała się już do IV edycji tego programu, w ramach którego od września 2020 roku zajęcia wojskowe nadal będą odbywać się przy wsparciu tzw. patronackich jednostek wojskowych i instytucji podległych MON w postaci instruktorów wojskowych prowadzących zajęcia, dostępu do obiektów i sprzętu wojskowego (Wojskowe Dni Szkoleniowe raz w miesiącu) oraz zajęć w szkole, na które przybywają instruktorzy.

Obecnie szkoła aplikuje do Programu Ministerstwa Obrony Narodowej „Zostań Żołnierzem Rzeczpospolitej". **opr. (apm)**

Zespół Szkół Energetycznych i Transportowych
im. ks. Stanisława Staszica w Chełmie

KIERUNKI KSZTAŁCENIA:

TECHNIKUM
- Technik spedytor ze specjalnością *Obsługa celna w spedycji*
- Technik logistyk
- Technik mechanik ze specjalnością *Obsługa i naprawa pojazdów samochodowych*
- Technik mechatronik ze specjalnością *Robotyka*
- Technik teleinformatyk ze specjalnością *Programista*
- Technik elektryk ze specjalnością *Urządzenia i systemy energetyki odnawialnej*
- Technik górnictwa odkrywkowego
- Technik spawalnictwa NOWOŚĆ!!!

BRANŻOWA SZKOŁA I STOPNIA
- Kierowca mechanik
- Elektromechanik pojazdów samochodowych ze specjalnością *Spawalnictwo*

BRANŻOWA SZKOŁA II STOPNIA
- Technik pojazdów samochodowych - dla absolwentów Szkoły Branżowej I Stopnia w zawodach: elektromechanik pojazdów samochodowych oraz mechanik pojazdów samochodowych

MUNDUROWA SZKOŁA NOWOCZESNYCH TECHNOLOGII

ul. Jagiellońska 29
22-100 Chełm
tel.: 82 563 28 38
www.zseit-chelm.pl

5002

WSEI LUBLIN
2000-2020
WYŻSZA SZKOŁA EKONOMII I INNOWACJI W LUBLINIE

20 LAT
ROK JUBILEUSZOWY 2000-2020

REKRUTACJA NA STUDIA 2020/2021

STUDIA MAGISTERSKIE
•ADMINISTRACJA •ZARZĄDZANIE
•INFORMATYKA I CYBERBEZPIECZEŃSTWO NOWOŚĆ
•PEDAGOGIKA WCZESNOSZKOLNA I PRZEDSZKOLNA NOWOŚĆ
•PEDAGOGIKA •PSYCHOLOGIA •PIELĘGNIARSTWO •TRANSPORT

STUDIA LICENCJACKIE
•ADMINISTRACJA •FINANSE I RACHUNKOWOŚĆ
•BEZPIECZEŃSTWO WEWNĘTRZNE •PEDAGOGIKA
•PIELĘGNIARSTWO •PSYCHOLOGIA •ZARZĄDZANIE

STUDIA INŻYNIERSKIE
•INFORMATYKA •LOGISTYKA
•MECHANIKA I BUDOWA MASZYN •TRANSPORT
•MECHATRONIKA NOWOŚĆ

BEZPŁATNE STUDIA STACJONARNE
•ADMINISTRACJA (studia I°)
•FINANSE I RACHUNKOWOŚĆ (studia I°)
•CYBERBEZPIECZEŃSTWO (studia II°)
•ZARZĄDZANIE (studia II°)
* Liczba miejsc ograniczona

Opłata wpisowa 0 zł

Zapisz się on-line!

www.rekrutacja.wsei.lublin.pl

5092

eprasa.pl 6db299d973

Masowa produkcja już trwa

W Centrum Studiów Inżynierskich PWSZ w Chełmie pełną parą idzie produkcja elementów do przyłbic. Dzięki specjalnej formie, dziennie powstaje ich nawet kilka tysięcy.

Stworzenie specjalnej formy to wspólna inicjatywa rektora PWSZ **Arkadiusza Tofila** oraz władz i naukowców z Politechniki Lubelskiej. Produkcja seryjna już się rozpoczęła, a powstałe w ten sposób przyłbice trafiają do pracowników służby zdrowia.

- Jesteśmy częścią lokalnej społeczności i chcemy wesprzeć pracowników służby zdrowia - zaznacza rektor. - Jednak zamiast drukarek 3D, na których wydruk kilku przyłbic trwa nawet pięć godzin, postanowiliśmy rozpocząć produkcję na skalę masową z wykorzystaniem wtryskarek do tworzyw sztucznych. Do współpracy zaprosiłem prof. **Zbigniewa Patera**, dziekana Wydziału Mechanicznego Politechniki Lubelskiej. W Centrum Studiów Inżynierskich PWSZ w Chełmie wyprodukowaliśmy już specjalną formę do przyłbic na wtryskarkach.

Realizacja wspólnego projektu dwóch lubelskich uczelni jest ogromnym wsparciem dla lekarzy i pielęgniarek ze szpitali oraz stacji ratownictwa medycznego w Chełmie, Lublinie oraz innych miejscowości w województwie lubelskim. Wykorzystanie możliwości przemysłowych maszyn znajdujących się w chełmskiej PWSZ oraz Politechnice Lubelskiej umożliwia produkcję nawet do kilku przyłbic w ciągu minuty.

MP

Nakrętki dla żłobka

CHEŁM Rozpoczęła się akcja zbiórki nakrętek na rzecz miejskiego żłobka „Chełmskie Niedźwiadki". Pieniądze uzyskane z ich sprzedaży mają być wykorzystane na dodatkowe atrakcje dla dzieci.

Wcześniej zbierali makulaturę, od jakiegoś czasu idą w plastikowe nakrętki. Placówka chce w ten sposób zdobyć pieniądze ekstra na zabawki czy urządzenia, które mają sprawić radość podopiecznym. Akcja jest otwarta, mogą wziąć w niej udział wszyscy, którzy chcą pomóc. Nie wymaga wielkiego zaangażowania, bo przecież każdy z nas korzysta z butelek typu pet, które zamykane są właśnie takimi nakrętkami.

- Dodatkowe pieniądze zawsze się przydadzą w placówce takiej jak nasza. Nie są to wielkie kwoty, ale dzięki nim możemy zakupić dodatkowe atrakcje dla naszych dzieci - mówi dyrektor Chełmskich Niedźwiadków **Katarzyna Sadowska-Twardzik**. - Nakrętki są obecnie w dobrej cenie, dlatego zdecydowaliśmy się na wznowienie akcji.

Pojemnik na nakrętki ustawiony jest wprawdzie w placówce, ale to nie problem. Wystarczy zadzwonić dzwonkiem przy drzwiach i na pewno ktoś zejdzie, by odebrać od nas zgromadzone korki.

AN

Jagódki i Smerfy wróciły do przedszkoli

GM. KAMIEŃ Szkoła Podstawowa w Strachosławiu nie świeci już pustką. Bawią się tam nie tylko Jagódki. Jest też Tęczowa Kraina. Zajęcia ma również czteroosobowa zerówka. Natomiast w grupie Smerfów w Kamieniu jest już sześcioro przedszkolaków.

- Umożliwiliśmy powrót do przedszkola jedynie dzieciom rodziców pracujących zawodowo - mówi dyrektor **Alicja Nafalska**. - Tylko dzięki temu, że dzieci jest tak mało, dajemy sobie radę - dodaje.

W grupie Jagódek jest obecnie siedmioro dzieci. W Tęczowej Krainie bawi się zaledwie dwoje maluchów. Do przedszkolnej zerówki uczęszcza czwórka przyszłorocznych uczniów. Jedno dziecko korzysta z zajęć specjalistycznych. W miarę potrzeb jest też otwierana świetlica, która może działać do godz. 17. Dodatkowo uczniowie klas 4-8 zgłaszają się do szkoły na konsultacje indywidualne.

- Zanim otworzyliśmy szkołę, żołnierze WOT zdezynfekowali budynek. Wszystkie korytarze zrobiły się nagle śliskie - opowiada dyrektorka.

W przedszkolach zawsze starano się przestrzegać higieny, ale narzucony reżym sanitarny to zupełnie coś nowego. Nie jest łatwy do utrzymania. Gumowe fartuchy, które mają nosić nauczycielki i opiekunki dzieci, łatwo się rozrywają, trudno w nich wytrzymać, gdy są zapięte. Przyłbice utrudniają oddychanie, bo czasem opadają za nisko. Do wszystkiego można się jednak przyzwyczaić.

- Pytaliśmy sanepid, czy maseczki i przyłbice oraz fartuchy trzeba cały czas nosić. Dowiedzieliśmy się, że panie mają je otrzymać, natomiast do nich należy decyzja, czy w każdej sytuacji będą je nakładać - opowiada Nafalska.

Na szczęście maluchów nie obowiązują te same zasady. Nie odkażają rączek, ale często je myją. Mogą leżakować jak dawniej, chociaż ich leżaczki są codziennie dezynfekowane i trochę inaczej pachną. Dzieci mają zapewnione w przedszkolu wyżywienie. Naczynia, w których podawane są posiłki, po umyciu są wyparzane.

Mimo że dzieci jest mało, to koszty funkcjonowania placówki wzrosły. W szkole są dwa termometry. Jeden z nich kosztował aż 220 zł. Bardzo drogie są też środki ochrony osobistej, płyny odkażające, których zużycie jest duże. Codziennie, po skończonych zajęciach, rozpoczyna się proces dezynfekcji budynku. Panie sprzątające odkażają klamki, łazienki, a nawet zabawki.

- Oczywiście nie ma pluszaków do zabawy ani dywanu w sali. Trochę smutno się przez to zrobiło, ale dzieci już się przyzwyczaiły - opowiada dyrektorka.

Także punkt przedszkolny w Kamieniu wznowił działalność. Na początku było troje dzieci. Teraz jest ich sześcioro.

DBEZ

PAŃSTWOWA WYŻSZA SZKOŁA ZAWODOWA W CHEŁMIE
2001
REKRUTACJA 2020/2021
#MIERZWYSOKO
EKONOMIA MATEMATYCZNA
INFORMATYKA STOSOWANA
BEZPIECZEŃSTWO WEWNĘTRZNE
PEDAGOGIKA PRZEDSZKOLNA I WCZESNOSZKOLNA
PEDAGOGIKA
FILOLOGIA SŁOWIAŃSKA
FILOLOGIA ANGIELSKA
STOSUNKI MIĘDZYNARODOWE
ROLNICTWO
PIELĘGNIARSTWO
MECHANIKA I BUDOWA MASZYN
PILOTAŻ
DYSPOZYTOR LOTNICZY
BUDOWNICTWO
ELEKTROTECHNIKA
PLAN ZAJĘĆ DOSTOSOWANY TAKŻE DO OSÓB PRACUJĄCYCH

www.pwszchelm.edu.pl
5104

eprasa.pl 6db299d973

Warsztaty w maseczkach

GM. SAWIN Nikt tak bardzo nie ucieszył się z odmrażania życia społecznego, jak niepełnosprawni uczestniczący w warsztatach terapii zajęciowej. Nie przeszkadzają im nawet tak bardzo maseczki i procedury związane z mierzeniem temperatury i odkażaniem rąk. Najważniejsze, że mogą wreszcie wyjść do ludzi.

Warsztaty Terapii Zajęciowej w Sawinie wznowiły działalność. Z ich oferty korzysta obecnie około 19 podopiecznych z różnymi niepełnosprawnościami. Pozostali zostali w domach, bo ich zdaniem to jeszcze nie czas na rezygnację z dobrowolnej kwarantanny. Niektórzy mają astmę, problemy z oddychaniem i w maseczkach na zajęciach nie udałoby się im wytrzymać. Mają jednak stały kontakt telefoniczny ze swoimi opiekunami. Czasem kierowca przywozi im materiały do pracy zdalnej.

- Od dłuższego czasu przygotowywaliśmy się na otwarcie warsztatów. Wiedzieliśmy, że będą musiały działać w nowym reżimie sanitarnym. Wdrożyliśmy procedury higieniczne, zgodnie z przepisami i wytycznymi Powiatowego Centrum Pomocy Rodzinie - mówi **Agnieszka Dąbrowska**, kierownik WTZ w Sawinie. - Mamy przyłbice, maseczki, które sami szyliśmy, środki dezynfekujące, rękawiczki - dodaje kierowniczka.

Podopieczni warsztatów, którzy mieszkają poza Sawinem, są przywożeni autobusem. Nieco się zdziwili, gdy zobaczyli ofoliowane siedzenia w pojeździe, ale już zdążyli przywyknąć. Także w budynku warsztatów folią są pokryte powierzchnie, których nie da się zdezynfekować.

- Nie wydajemy posiłków. Kupiliśmy pojemniki, w których nasi podopieczni przywożą sobie na zajęcia kanapki. Kawa i herbata są już robione na miejscu - opowiada Dąbrowska.

Niepełnosprawni, którzy już korzystają z zajęć, mówią, że izolacja trwała zbyt długo.

- Bardzo się cieszą z otwarcia warsztatów, mimo że mamy reżim sanitarny - dodaje kierowniczka.

Wprowadzone zasady nie pozwalają na zmianę pracowni i mieszanie grup. Nie można też, jak dawniej, swobodnie wychodzić grupami na zakupy. Opiekunowie ograniczają się do organizowania krótkich spacerów i koniecznych wyjść z uczestnikami zajęć np. do lekarza.

- Najważniejsze, że frekwencja dopisuje. Wszyscy stosują się do wytycznych. Myślę, że nawyki higieniczne już nam pozostaną - zapewnia Dąbrowska.

DBEZ

GMINA WOJSŁAWICE Wreszcie się doczekali...

Dorośli wrócili na zajęcia

Trochę inaczej, ale prawie tak jak dawniej, funkcjonują już warsztaty terapii zajęciowej i domy seniora. Niejednemu z podopiecznych i opiekunów łza zakręciła się w oku, bo wrócili cali i zdrowi, i znowu mogą razem spędzać czas.

Jak miło się spotkać w klubie seniora. Zajęcia warsztatowe pod okiem Teresy Szwarc.

- Od dawna czekaliśmy na to ponowne otwarcie warsztatów. Cieszę się bardzo. I nasze opiekunki mają zajęcie, i my się nie nudzimy. Z tej okazji napisałam nawet wierszyk - mówi **Celina Góra**, uczestniczka Klubu Seniora Aktywna Jesień w Wojsławicach.

Klub Seniora znowu jest otwarty, chociaż działa inaczej, niż to było przed epidemią koronawirusa. Uczestników podzielono na dwie grupy. Każda z nich ma zajęcia w innym tygodniu.

- W pierwszym tygodniu mieliśmy grupę 12-osobową. W drugim - przyjechało już tylko pięć osób. Niektórzy jeszcze się boją zakażenia i zostają w domu - mówi **Anna Kowalczuk**, koordynatorka Klubu Seniora Aktywna Jesień.

Seniorzy na obostrzenia związane z epidemią natrafiają już przy wsiadaniu do autobusu. Kierowca na powitanie mierzy im temperaturę. Jeśli ktoś ma podwyższoną, zostaje w domu. W autobusie jest też mniej osób, niż kiedyś bywało. Wsiąść może tylko sześciu pasażerów, chociaż zmieściłoby się ośmiu. Trasę busika dowożącego na zajęcia podzielono na trzy oddzielne kursy.

- W rzeczywistości nasz kierowca przywozi po cztery osoby, które mają potem wspólne zajęcia w jednej sali. Nie mieszamy grup, chociaż trudno mówić o pełnej separacji, bo mamy jedną łazienkę - wyjaśnia Kowalczuk.

Kolejne mierzenie temperatury odbywa się w szatni, przed wejściem na zajęcia. Uczestnicy warsztatów dezynfekują też ręce. Starają się przestrzegać obostrzeń i nosić maseczki.

- Zmniejszyliśmy liczbę instruktorów i ograniczyliśmy zajęcia kulinarne. Posiłki przygotowuje nasz pracownik i podawane są w naczyniach jednorazowych - opowiada Kowalczuk.

Do pracy wrócił też Warsztat Terapii Zajęciowej w Wojsławicach. - Cieszę się z tego bardzo, tylko szkoda, że tak niewielu mamy uczestników - mówi **Krystyna Kniaziuk**, kierowniczka WTZ w Wojsławicach.

W pierwszym tygodniu na zajęcia stawiło się zaledwie sześcioro podopiecznych.

- Staramy się zachęcić rodziny naszych podopiecznych do udziału w warsztatach, ale niektórzy rodzice mają pewne obawy. Jeśli ktoś się boi zarażenia, nie przyjeżdża. Jeżeli ktoś miał katar, był przeziębiony, to też zostaje w domu. Oczywiście uczestnicy, którzy pozostali jeszcze w domu, są w kontakcie ze swoimi instruktorami - wyjaśnia Kniaziuk.

WTZ Wojsławice: Sylwia znowu może się zająć swoją ulubioną grafiką komputerową

Nie wszystkie osoby niepełnosprawne zdają sobie sprawę z zagrożenia, dlatego pracownicy WTZ-ów musieli włożyć sporo pracy, by wyjaśnić zasady związane z zapobieganiem epidemii. Gdy podopieczni wsiadają do autobusu, zakładają maseczki i rękawiczki. Po przyjeździe rękawiczki wrzucane są do specjalnego pojemnika, a ręce dezynfekowane. W czasie zajęć zarówno pracownicy, jak i podopieczni noszą przyłbice.

- Nikogo nie zmuszamy do tego, ale też rodziny naszych podopiecznych czują się pewniej, gdy wiedzą, że korzystamy z tych środków ochrony. Mamy rękawiczki, maseczki, płyny dezynfekujące. Posiłki są podawane w naczyniach jednorazowych - opowiada Kniaziuk.

DBEZ

Motocyklan dla dzieci

SIEDLISZCZE Takiej niespodzianki podopieczni Domu Dziecka w Siedliszczu się nie spodziewali. W miniony poniedziałek (1 czerwca) odwiedzili ich członkowie Stowarzyszenia Motocyklan Siedliszcze, aby wręczyć prezenty.

Kilkunastu motocyklistów należących do grupy Motocyklan Siedliszcze przywiozło podopiecznym domu dziecka piłki, sprzęt sportowy, małe AGD, a także sporo słodkości. Spotkanie przebiegło z zachowaniem wszystkich niezbędnych środków ostrożności.

- Dzieciaki były miło zaskoczone, poczuły się docenione w tym szczególnym dla nich dniu - mówi **Sławomir Posturzyński**, prezes stowarzyszenia. - Czasy są trudne, ale udało się coś dla nich zorganizować. I na tym nie koniec, ponieważ jesteśmy w stałym kontakcie z władzami placówki. Jeśli sytuacja z pandemią ulegnie poprawie, będziemy planowali wycieczki i imprezy, zarówno dla dzieciaków, jak i dla mieszkańców całego naszego regionu.

Członkowie Motocyklanu mają już w planach organizację otwartego II Zlotu Motocyklowego, wstępnie na 15 sierpnia, na który również zostali zaproszeni podopieczni z Domu Dziecka w Siedliszczu. Termin ten może jednak ulec zmianie. Wszystko zależy od przepisów związanych z koronawirusem.

- Chcemy działać i pomagać. Pokazać, że bycie motocyklistą, to nie tylko jazda z ryczącym silnikiem i piskiem opon, ale przede wszystkim sprawianie radości innym.

MP

E-spiżarnia dla sprzedaży bezpośredniej

REGION Lubelski Ośrodek Doradztwa Rolniczego w Końskowoli uruchomił na swojej stronie internetowej Lubelską e-spiżarnię. Można tam znaleźć oferty sprzedaży żywności tradycyjnej i lokalnej.

Dzięki Lubelskiej e-spiżarni można się dowiedzieć m.in., gdzie można kupić sery dojrzewające prosto od rolnika, naturalne syropy i kto w okolicy sprzedaje miody. Lubelscy rolnicy, prowadzący sprzedaż bezpośrednią żywności, mogą się tam bezpłatnie reklamować. Ich oferta jest udostępniana na stronie internetowej www.lodr.konskowola.pl.

Na razie e-spiżarnia jest otwarta wyłącznie na oferty lubelskich rolników produkujących żywność tradycyjną i lokalną w ramach dostaw bezpośrednich, sprzedaży bezpośredniej, rolniczego handlu detalicznego, działalności marginalnej, lokalnej i ograniczonej.

- Zainteresowanie e-spiżarnią jest spore. Funkcjonuje ona od niedawna, więc ofert jest niewiele, ale codziennie wprowadzamy nowe zgłoszenia - mówi **Sylwia Figiel**, pracownik działu rozwoju obszarów wiejskich, starszy specjalista ds. przedsiębiorczości i przetwórstwa w LORD w Końskowoli.

W przyszłości e-spiżarnia może być rozbudowywana również o inne działy. Bardzo możliwe, że pojawią się tam oferty nie tylko produktów spożywczych, ale również np. kwiatów ciętych. Wiele jest też pytań, kiedy będzie można zamieszczać oferty sprzedaży jajek, drobiu i bydła. Na razie nie ma takiej możliwości. Ale LORD planuje włączyć w tę inicjatywę również inne swoje działy, np. technologii żywności.

- Dużo ofert do nas wpłynęło, ale czekamy jeszcze na uzupełnienie danych np. o brakujące zdjęcia - mówi Figiel.

W ubiegłym tygodniu promowało się już w sieci kilka gospodarstw ekologicznych. Między innymi gospodarstwo z Siennicy Nadolnej, zajmujące się produkcją i sprzedażą mleka oraz serów. Była też oferta gospodarstwa pszczelarskiego „Miodowy Eden" z Siennicy Różanej. Każda reklama, oprócz opisu gospodarstwa i produktu, zawiera dane kontaktowe i wzbogacona jest zdjęciem oferowanej do sprzedaży żywności.

Swój udział, jako producenta, w Lubelskiej e-spiżarni można zgłosić poprzez przesłanie wypełnionego formularza wraz z jednym, dobrej jakości zdjęciem produktu lub produktów na adres e-mail: sfigiel@wodr.konskowola.pl.

DBEZ

eprasa.pl 6db299d973

Zwierzęta wrażliwe na ludzką epidemię

REGION Można już badać zwierzęta domowe i gospodarskie w kierunku wykrycia SARS-CoV-2. Weterynarze wiedzą, jak pobrać próbki i gdzie je wysłać. Epidemia koronawirusa nie jest powodem, by pozbywać się z domu psa czy kota.

Świat obiegły alarmujące doniesienia o nielicznych przypadkach wykrycia u zwierząt wirusa SARS-CoV-2. W Honkongu wykryto koronawirusa u psa. Również tygrys z nowojorskiego zoo miał być zarażony tą groźną chorobą. Mówi się też, że fretki przenoszą wirusa. Przez te doniesienia w Wuhan, gdzie epidemia się rozpoczęła, tysiące zwierząt pozostało bez opieki.

By nie dopuścić do takiej sytuacji, Główny Inspektorat Weterynarii opracował procedurę pobierania i przesyłania próbek do badań laboratoryjnych w kierunku wykrywania SARS-CoV-2. Jak podają specjaliści - w niektórych krajach świata wykrywano wirusa u zwierząt gospodarskich, kotowatych, zarówno domowych, jak i dzikich, utrzymywanych w ogrodach zoologicznych oraz u psów towarzyszących. Metodę badań opracowano w Państwowym Instytucie Badawczym w Puławach. Próbki należy przesyłać bezpośrednio na adres Zakładu Wirusologii Państwowego Instytutu Weterynaryjnego.

- Wspólnie z Głównym Lekarzem Weterynarii opracowaliśmy wytyczne, gdyby zaistniała konieczność zbadania zwierząt. Na razie nie wpłynęło żadne zlecenie. To oznacza, że lekarze weterynarii nie mieli podejrzeń, że taka choroba wystąpiła - mówi **Krzysztof Niemczuk**, dyrektor Państwowego Instytutu Badawczego.

Zlecenie wykonania badań próbek pobranych od zwierząt może być wystawione wyłącznie przez lekarza weterynarii.

- Chcieliśmy uniknąć elementu paniki i sytuacji, gdy badanie jest nam zlecane, bo pies ma cieplejszy nos. Próbki mogą być pobierane po wnikliwym zbadaniu zwierzęcia i dokładnym wywiadzie, określającym, czy np. nie chorowali jego właściciele - dodaje Niemczuk.

Choroba COVID-19 u zwierząt nie jest zaliczana do chorób zwalczanych z urzędu ani też rejestrowanych przez Komisję Europejską. Wykrycie wirusa u zwierząt nie wiąże się obecnie z żadnym postępowaniem administracyjnym. Dlatego badania mogą być wykonywane wyłącznie odpłatnie na koszt zlecającego. Cena nie jest jeszcze skalkulowana, ale szacunkowo wyniesie ok. 160 zł.

- Nikt nie zgłaszał do nas potrzeby wykonanie takich testów. Ten wirus jest dopiero przez nas poznawany. Lekarze weterynarii wiedzą, w jaki sposób mają pobrać próbki. Sądzimy, że u zwierząt objawy tej choroby byłyby podobne jak u ludzi - a więc podwyższona temperatura, duszności, biegunka - wyjaśnia **Agnieszka Lis**, chełmski powiatowy lekarz weterynarii. **DBEZ**

GMINA KAMIEŃ Ciąg dalszy batalii o zjazdy z drogi wojewódzkiej na pola

Wójt zabiega o kompromis w sprawie ścieżki

W ubiegłym tygodniu odbyło się zebranie z mieszkańcami Strachosławia w sprawie planowanej budowy ścieżki rowerowej. Były też dwa spotkania robocze w terenie. - Nie możemy się z tej inwestycji wycofać. Zrobimy wszystko, co możliwe, żeby nie zostawić rolników bez wsparcia - zapewnia wójt gminy Dariusz Stocki.

Rowerowy trakt o długości sześciu kilometrów rozpocznie się w Chełmie na ul. Hrubieszowskiej, a zakończy w Kamieniu. Będzie przebiegał wzdłuż drogi wojewódzkiej relacji Chełm-Hrubieszów. Wykonawcą zadania jest firma PRD Lubartów. Inwestycja jest realizowana w ramach projektu „Budowa niskoemisyjnego systemu transportu w Chełmskim Obszarze Funkcjonalnym". Prace na terenie Chełma już się rozpoczęły, a nadal trwa dyskusja nad projektem wartym 16 milionów złotych.

- Wiedzieliśmy, że będzie budowana ścieżka rowerowa, ale o szczegółach nikt nas nie informował. Dopiero w styczniu czy w lutym dotarła do nas informacja, że nie będzie zjazdów na wszystkie pola - mówi sołtys wsi Kamień **Andrzej Strelczuk**.

Mieszkańcy Strachosławia i właściciele pól graniczących z planowaną ścieżką rowerową postanowili zaprotestować. Gdyby projekt zrealizowano bez żadnych zmian, po wykonaniu inwestycji do 54 działek rolnych nie byłoby dojazdu od drogi wojewódzkiej. Niektóre z tych nieruchomości mogłyby zostać całkiem odcięte, bo nie mają też połączenia z drogami gminnymi i powiatowymi.

- Ponieważ obostrzenia związane z walką z koronawirusem zostały poluzowane, mogliśmy zorganizować we wtorek zebranie w świetlicy. Do niedawna było to niemożliwe. Krzesełka rozstawiliśmy co 2 metry - mówi wójt gminy **Dariusz Stocki**. - Zaprosiliśmy do rozmowy przedstawicieli Zarządu Dróg Wojewódzkich. Był obecny m.in. kierownik **Mirosław Panasiuk** - opowiada wójt gminy.

Następnego dnia odbyły się dwa spotkania w terenie z rolnikami. Rozmowy nie były łatwe i padały również wnioski o rezygnację z budowy ścieżki albo zmianę jej przebiegu.

- Ten projekt jest realizowany wspólnie z gminą Chełm i miastem Chełm. Tam już zostały wykonane pewne inwestycje. Miasto ma kupić autobusy niskoemisyjne. My też już wybudowaliśmy parking w ramach tego projektu. Nie możemy blokować wielomilionowej inwestycji. Poprzednie władze gminy podpisały zobowiązanie i nas ono też obowiązuje - tłumaczy wójt.

Rolnicy i władze gminy wypracowały wspólne stanowisko. Na razie jest ono dosyć kruche i zależy od zgody wielu właścicieli działek rolnych. Jednym z punktów porozumienia jest odtworzenie drogi gminnej z lat 80., która obecnie niemal w całości jest zaorana i użytkowana rolniczo. Droga zgodnie z planami ma 6 metrów szerokości. Tuż po zbiorach właściciele działek otrzymają od wójta informację o planowanym odtworzeniu tej drogi, z prośbą, by nie została obsiana. To umożliwi dojazd do części działek. Ponadto, na odcinku od granicy z gminą Chełm do drogi gminnej, powstanie ok. 5 nowych wjazdów. Natomiast na odcinku 760 metrów od strony bloków w Kamieniu, gdzie nie zaprojektowano żadnego wjazdu, utworzona zostanie droga wewnętrzna, równoległa do drogi wojewódzkiej. Gmina zaprojektuje tam kolejnych 5 lub 6 nowych zjazdów.

- Zarząd Dróg Wojewódzkich nie dopuści do wykonania zjazdu na drogę wojewódzką z każdej działki. Będziemy się starali, by były one co najmniej co 150 metrów i służyły dwóm lub nawet trzem sąsiadom. Wszystko jednak zależy od tego, czy właściciele działek oddadzą część swojego gruntu na drogę wewnętrzną. Postaramy się to unormować prawnie - mówi wójt.

Zdaniem wójta to najbardziej realne rozwiązanie tego problemu. Gmina pokryje koszty odtworzenia drogi, którą zaorano, wykonania dodatkowych zjazdów z drogi wojewódzkiej i wytyczenia nowej drogi. Koszty tego mogą być znaczne i nie wiadomo, co powiedzą na to radni gminy. Nie wiadomo też, ile z tych zjazdów zatwierdzi Zarząd Dróg Wojewódzkich.

Jeśli nie dojdzie do porozumienia, rolnicy zapowiadają protesty, a niektórzy nawet mówią o zbiorowym pozwie, bo ich zdaniem działki bez dojazdu stracą na wartości. Inni mają nadzieję, że ekolodzy nie dopuszczą do wycinki niemal 200 drzew, które rosną na trasie planowanej, asfaltowej ścieżki.

- To inwestycja poprawiająca bezpieczeństwo publiczne. Rowerzyści nie będą już jechali główną trasą, ale zjadą na ścieżkę rowerową. Dlatego inwestor ma zgodę na wycinkę drzew, którą wydała Regionalna Dyrekcja Ochrony Środowiska. Pozostaje uzgodnienie z ornitologiem, czy lęgują tam ptaki. Wiele z tych drzew to topole i osiki, których gałęzie spadają na jezdnię po każdej większej wichurze. Co roku wiele z nich jest wycinanych, bo są chore i spróchniałe. A klony i brzozy to samosiejki - opowiada wójt. **DBEZ**

NASZE INTERWENCJE

Nie było faktur, są odsetki

GM. SAWIN Epidemia koronawirusa spowodowała, że nie wszyscy mieszkańcy gminy otrzymali faktury za wodę i ścieki. Tym, którzy nie uregulowali swoich należności, naliczone zostały odsetki.

Pod koniec marca na stronie Urzędu Gminy Sawin zamieszczono informację, że z uwagi na zagrożenie epidemiologiczne nie będą dostarczane faktury za pobór wody i odprowadzenie ścieków. W związku z tym odbiorcy proszeni są o regulowanie należności przelewem na konto urzędu gminy. Kwoty miały być wpłacane zaliczkowo w wysokości ostatniej faktury.

- Z powodu braku możliwości odczytu wodomierza wystawiliśmy faktury w oparciu o odczytany, poprzedni okres zużycia - wyjaśnia **Irena Szpakowska-Grzeluk**, kierowniczka referatu rolnictwa, gospodarki komunalnej i ochrony środowiska w Urzędzie Gminy Sawin.

Jak podaje, w tych okolicznościach, odbiorcę obowiązuje termin płatności określony w umowie. Czyli mieszkańcy powinni zapłacić jak zwykle, do końca pierwszego miesiąca następnego kwartału. Termin za pierwszy kwartał upłynął wraz z końcem kwietnia. Jednak nie wszyscy do tego się zastosowali.

- Nie miałam faktury. Kasa gminna była nieczynna, gdy chciałam zapytać o opłatę. Myślałam, że dostanę jakąś informację - tłumaczy jedna z mieszkanek gminy.

Wiele osób było oburzonych tym, że za zwłokę gmina nalicza odsetki. Nie każdy miał możliwość zrobić przelew na konto.

Zdaniem urzędników termin wpłaty obowiązywał, o ile ogłoszenie było podane do publicznej wiadomości, a odbiorcy się z nim zapoznali oraz znali wysokość swojej faktury za poprzedni okres. Jeśli którykolwiek z tych warunków nie był spełniony, urząd nie naliczy odsetek.

- Duża część faktur została mieszkańcom dostarczona przez urząd, a część osób osobiście zgłosiła się po ich odbiór lub telefonicznie pytała o wysokość należności do zapłaty. Każdy przypadek niesłusznego naliczenia odsetek będzie rozpatrywany indywidualnie. Na dzień dzisiejszy nie było żadnego zgłoszenia dotyczącego niesłusznego naliczenia odsetek - zapewnia kierowniczka. **DBEZ**

Konkursy na dyrektorów ogłoszone

GM. KAMIEŃ Urząd gminy w ubiegłym tygodniu ogłosił konkursy na dyrektorów szkół podstawowych w Kamieniu i Strachosławiu. Kandydatów poznamy po 19 czerwca.

Konkurs na dyrektora SP w Strachosławiu został ogłoszony z powodu upływu kadencji **Alicji Nafalskiej**. Natomiast w SP w Kamieniu **Dorota Adamczyk** ma powierzone obowiązki dyrektora. Była dyrektorką tej szkoły, wybraną w konkursie, ale po długiej batalii sądowej straciła stanowisko. Naczelny Sąd Administracyjny uznał, że przed trzema laty komisja konkursowa popełniła błędy i w efekcie konkurs musi być powtórzony.

Do konkursu mogą przystąpić osoby, które spełniają wymagania i podpiszą wszystkie wymagane oświadczenia, i załączą odpowiednie dokumenty. Dyrektora wybierze komisja powołana przez wójta gminy. Będą w niej m.in. przedstawiciele rad rodziców i rad pedagogicznych. Pisma o wytypowanie tych osób zostały już przesłane do szkół. **DBEZ**

Wstawiają automaty mimo wysokich kar

POW. CHEŁMSKI Aż 7 nielegalnych automatów do gier hazardowych ujawnili funkcjonariusze Działu Kontroli Celno-Skarbowej Rynku z Lublina w dwóch lokalach na terenie powiatu chełmskiego. Szybki i łatwy zysk jest ważniejszy niż zakazy i wysokie kary.

Maszyny zostały zarekwirowane. Ustalani są organizatorzy „jaskiń hazardu" i właściciele lokalów.

Tylko w ciągu trzech dni maja, podczas zaledwie trzech kontroli, funkcjonariusze lubelskiej Służby Celno-Skarbowej zabezpieczyli aż 14 urządzeń do gier hazardowych na terenie województwa lubelskiego. W sumie w maju namierzyli aż 30 jednorękich bandytów. Podczas prowadzonych kontroli przechwycili też ponad 12,6 tys. zł, rejestratory obrazów, klucze do automatów oraz dokumentację związaną z prowadzeniem nielegalnych gier hazardowych. Zatrzymana gotówka w większości przeznaczona była do wypłaty ewentualnych wygranych.

Mimo surowych kar amatorów na szybki zarobek nie brakuje. Przypominamy, że zgodnie z kodeksem karnym skarbowym osobom odpowiedzialnym za urządzanie i prowadzenie nielegalnych gier hazardowych grozi odpowiedzialność karna: wysoka grzywna, kara pozbawienia wolności do lat 3 albo obie kary łącznie. Jednocześnie zarówno organizatorowi nielegalnych gier, jak i właścicielowi lokalu grozi kara administracyjna - 100 tys. złotych od każdego nielegalnego automatu.

Na dodatek w dwóch lokalach na terenie powiatu chełmskiego i krasnostawskiego funkcjonariusze zastali osoby nieletnie, w związku z czym na miejsce wezwali patrole policji.

Gry hazardowe często prowadzą do uzależnień, są więc szczególnie niebezpieczne dla osób młodych. Dlatego też walka z hazardem jest jednym z priorytetów Krajowej Administracji Skarbowej. Poza działaniami kontrolnymi już drugi rok KAS prowadzi też ogólnopolską kampanię pn. „Hazard? Nie, dziękuję!". Skierowana jest do uczniów szkół podstawowych i ponadpodstawowych, a jej celem jest podniesienie świadomości o zagrożeniach związanych z uzależnieniem od hazardu oraz uczestnictwem w nielegalnych grach hazardowych. **(apm)**

W szkole, jak w bajce

To był prezent od nauczycieli dla uczniów. Z okazji Dnia Dziecka nagrano śpiewające grono pedagogiczne. Niektórzy powiedzą, że aż się chce wracać do takiej szkoły.

- W dobie pandemii chcieliśmy z okazji święta dzieci zrobić coś, co wywoła uśmiech na ich twarzach. Chcieliśmy przedstawić naszą szkołę jako miejsce z pozytywną energią - mówią nauczyciele ze Szkoły Podstawowej w Wierzbicy.

Do tego celu wybrali znaną piosenkę z Akademii Pana Kleksa „Witajcie w naszej bajce". Nauczyciele wraz z dyrektorką szkoły **Marzanną Jakutą** stworzyli energiczny zespół wokalny i zaśpiewali ją na terenie szkoły. Filmik został upubliczniony. Można go oglądać na stronie internetowej szkoły i Facebooku Nasza Wierzbica. **DBEZ**

eprasa.pl 6db299d973

GMINA WOJSŁAWICE Ze względu na wciąż aktywnego koronawirusa....

Dożynki w kilku odsłonach albo wcale

Wójt gminy Henryk Gołębiowski ma pomysł na zorganizowanie tegorocznych dożynek. By dotrzymać narzuconych obostrzeń, odbędą się one w trzech miejscowościach.

Będą to dożynki gminno-parafialne, a ich lokalizacja uwzględni podział gminy na parafie. Pod uwagę brane są trzy miejscowości: Majdan Ostrowski, Turowiec i Kukawka.

- Decyzja nie została jeszcze podjęta. Na razie to jest pomysł. Obserwujemy, co się będzie działo, jeśli chodzi o epidemię i obowiązujące obostrzenia.

Obecnie można organizować zgromadzenia do 150 osób. Zdaniem wójta, podział dożynek na trzy grupy powinien sprawić, że świętować je będzie mogło więcej osób. Uroczystości gminne zostaną bardzo ograniczone. Nie będzie gwiazd wieczoru. Jeśli pojawią się występy, to jedynie lokalnych grup i gości z sąsiednich gmin. Nie ma też co liczyć na dmuchańce dla dzieci i inne atrakcje.

- Dożynki będą skromniejsze, ale każdy będzie miał okazję, żeby podziękować za plony. Uważam, że da się pogodzić obecnie obowiązujące zasady z taką formą dożynek - mówi wójt Gołębiowski. Swój pomysł przedstawił już sołtysom i radnym gminy. Został dobrze przyjęty.

W większości gmin prawdopodobnie dożynek nie będzie. A z pewnością nie będą one miały formy, do jakiej mieszkańcy są przyzwyczajeni.

- Nie widzimy możliwości zorganizowania dożynek. Nie możemy traktować naszych mieszkańców wybiórczo, a tak by było, gdyby liczbę uczestników ograniczyć do 150. Myślę jednak, że uroczysta msza święta się odbędzie - mówi wójt gminy Żmudź **Edyta Niezgoda**.

- Zwrócę się do radnych z pytaniem, czy organizujemy dożynki. Jeżeli będzie zgoda proboszcza, zostaną ograniczone do mszy świętej z poświęceniem chlebów i wieńców - mówi wójt Kamienia **Dariusz Stocki**.

Wielu wójtów już dzisiaj się zastanawia, jak zachować zasady bezpieczeństwa nawet podczas tak skromnie zorganizowanych dożynek. Problematyczne będzie dotrzymanie wieloletniej tradycji związanej z częstowaniem chlebem zebranych gości. Łatwo przy tym będzie rozprzestrzenić koronawirusa.

- Nie rozmawialiśmy jeszcze na temat dożynek. Naszym zdaniem, jest jeszcze za wcześnie, żeby podejmować decyzję. Nie wiemy, czy zdołalibyśmy zachować zasady bezpieczeństwa - mówi **Ryszard Mielniczuk**, dyrektor wydziału promocji, kultury i sportu w gminie Chełm.

Mowy nawet nie ma o organizacji dożynek powiatowych, które były planowane w Wierzbicy. Starosta chełmski **Piotr Deniszczuk** mówi stanowczo, że zrezygnowano z uroczystości na szczeblu powiatowym. Rolnicy prawdopodobnie będą jednak mieli okazję do podziękowania za plony podczas mszy świętych. Udział gminy w tym święcie będzie symboliczny.

- Będą to bardzo kameralne uroczystości - podkreśla wójt gminy Wierzbica **Bożena Deniszczuk**.

DBEZ

Celnicy hojni dla psów

fot.KAS w Lublinie

REGION Prawie 250 kg karmy przekazali funkcjonariusze celno-skarbowi dla bezdomnych zwierząt ze schronisk w Chełmie i w Lublinie. Dary w lubelskiej KAS zbierali opiekunowie psów służbowych.

Ta grupa osób najlepiej wie, jak ważne jest wsparcie dla zwierzaków. Na co dzień są opiekunami i przewodnikami służbowych czworonogów, które specjalizują się w poszukiwaniu nielegalnych towarów. Ze swymi podopiecznymi przewodnicy są nie tylko w pracy, ale także poza nią – ich pupile mieszkają z nimi, mają zapewnioną opiekę i miłość.

A ponieważ psy ze schronisk miały w życiu mniej szczęścia, funkcjonariusze postanowili wspomóc je i czynnie włączyli się w akcję niesienia im pomocy.

Akcja koordynowana była przez funkcjonariuszy służby więziennej. Wspierając ją, przewodnicy psów służbowych lubelskiej KAS zebrali w sumie blisko 250 kg karmy. Dary zostały dostarczone do dwóch schronisk dla zwierząt w Chełmie i w Lublinie.

(apm)

Powiedz władzom, co myślisz

POW. CHEŁMSKI Każdy może wziąć udział w debacie o stanie swojego samorządu. Wystarczy zebrać odpowiednią liczbę głosów poparcia i złożyć w terminie wniosek o udzielenie publicznie głosu. Raporty będące przedmiotem dyskusji, udostępniane są na stronach internetowych miast i gmin.

Raport o stanie danego samorządu ma stanowić podsumowanie pracy prezydenta, burmistrza, wójta lub zarządu powiatu w poprzednim roku kalendarzowym. Po debacie następuje głosowanie radnych nad udzieleniem wotum zaufania. Sesje w tej sprawie mają się odbyć do 30 czerwca.

Do wzięcia udziału w debacie zachęca m.in. chełmskie starostwo powiatowe. Mieszkaniec, który chciałby zabrać głos, powinien złożyć do przewodniczącego rady pisemne zgłoszenie, poparte podpisami co najmniej 150 mieszkańców powiatu. Druki zgłoszenia można pobrać ze strony internetowej powiatu chełmskiego. Składa się je najpóźniej w dniu poprzedzającym dzień, na który zostanie zwołana sesja, podczas której jednym z punktów będzie udzielenie wotum zaufania zarządowi powiatu. Głos będzie udzielany według kolejności zgłoszenia. W debacie może wziąć udział maksymalnie 15 osób.

Podobne zasady obowiązują także w gminach i miastach. Niektóre, tj. Sawin, zamieściły już na swoich stronach internetowych druczki wniosków do pobrania i wypełnienia. W gminach do 20 tysięcy mieszkańców wystarczy 20 głosów poparcia. Zasady zgłaszania chęci udziału w debacie pozostają takie same. Nie obowiązują one radnych, którzy mogą dyskutować swobodnie, jak zwykle podczas sesji.

Uchwałę w sprawie udzielenia wotum zaufania wójtowi podejmuje się bezwzględną większością głosów ustawowego składu rady gminy. W przypadku niepodjęcia tej uchwały w dwóch kolejnych latach, rada gminy może podjąć uchwałę o referendum w sprawie odwołania wójta. W ubiegłym roku na terenie powiatu chełmskiego wotum zaufania nie dostał jedynie wójt Sawina **Dariusz Ćwir**.

DBEZ

GMINA SAWIN Na jakich zasadach wójt przekazał szkoły?

Adamowicz nie odpuszcza wójtowi

To dalszy ciąg konfliktu radnego Wojciecha Adamowicza, przewodniczącego komisji rewizyjnej, z wójtem Sawina Dariuszem Ćwirem. Tym razem radny złożył interpelację na piśmie, pytając o szczegóły przekazania gminnych szkół stowarzyszeniu.

W ubiegłym roku gmina Sawin usiłowała przekazać szkoły podstawowe w Czułczycach, Wólce Petryłowskiej i Bukowie Wielkiej. Uchwały podjęte w tej sprawie zawierały jednak wadę prawną - nie wskazywały, do jakiego stowarzyszenia te placówki mają trafić. Szkoły pozostały więc w gminie. W tym roku podjęto po raz drugi uchwały w tej samej sprawie, tym razem ze wskazaniem, że szkoły będzie prowadzić Społeczno-Oświatowe Stowarzyszenie Pomocy Pokrzywdzonym i Niepełnosprawnym „Edukator" w Łomży. Radny Adamowicz zwrócił uwagę na brak w uchwałach rady informacji, co się stanie z oddziałami przedszkolnymi funkcjonującymi w tych szkołach.

- W umowach, które później wójt podpisał ze stowarzyszeniem, jest informacja, że szkoły zostaną przekazane wraz z oddziałami przedszkolnymi - zauważa radny Adamowicz.

Radny złożył interpelację, bo jego zdaniem, należałoby się dokładnie przyjrzeć temu, czy znowu rada nie podjęła uchwał zawierających wadę prawną.

- Jeżeli sieć szkół i sieć oddziałów przedszkolnych zostały ustalone odrębnymi uchwałami, to czemu na przekazanie jednego podmiotu musi być uchwała, a drugi może być przekazany na podstawie umowy? - docieka radny Adamowicz.

W odpowiedzi wójt powołał się na statuty szkół, w których zawarto informację, że w szkołach jest prowadzony oddział przedszkolny. To by znaczyło więc, że jest integralną częścią placówki. Do ogólnej liczby uczniów uczęszczających do szkoły wliczono również przedszkolaków. Zdaniem wójta, nie było więc potrzeby podejmowania oddzielnej uchwały dotyczącej oddziałów przedszkolnych.

Co ciekawe, wójt też dosyć kategorycznie odpowiedział na pytanie, czy zamierza wystąpić do rady o akceptację podpisanej ze stowarzyszeniem umowy w sprawie szkół. Jego zdaniem, nie ma takiego obowiązku. Nie musi też przedstawiać radzie korzyści wynikających z podpisanego porozumienia ze stowarzyszeniem. „Niemniej wójt działania swoje opiera na demokratycznych decyzjach, za akceptacją wszystkich mieszkańców gminy Sawin, którzy rozumieją potrzebę przeprowadzenia reformy oświatowej w gminie" - odpowiedział wójt radnemu.- Wójt nie rozumie, co to jest demokracja. Nic o nas bez nas. Od początku to wójtowi powtarzam. Nie może być tak, że wójt jakiś program stworzy po cichu z kilkoma osobami, a rada będzie to uchwalać - komentuje Adamowicz.

Jak podkreśla radny, w samorządzie decyzje podejmowane są zespołowo. Trzeba więc negocjować, szukać porozumienia z innymi, kompromisu i takiego rozwiązania, które zadowoli wszystkich lub przynajmniej większość. - W samorządzie nie ma zastosowania tzw. prawo silniejszego - argumentuje radny.

DBEZ

Łapanka na zielonej granicy

POW. CHEŁMSKI Dwóch zatrzymanych przemytników oraz zabezpieczone nielegalne papierosy to efekty działań funkcjonariuszy z Nadbużańskiego Oddziału Straży Granicznej na tzw. zielonej granicy.

fot.NOSG w Chełmie

1 czerwca strażnicy graniczni z Placówki SG w Dorohusku w pobliżu miejscowości Berdyszcze w powiecie chełmskim zauważyli osobę niosącą znad rzeki owinięte w folię pakunki. Podczas kontroli ustalono, że to obywatel Ukrainy, natomiast w pudłach, które funkcjonariusze zabezpieczyli na miejscu zdarzenia, znajdowały się papierosy bez polskich znaków akcyzy.

- Ujawnione nielegalne papierosy zostały wcześniej przemycone z Ukrainy do Polski przez Bug. Mężczyźnie w momencie zatrzymania udało się przenieść na polski brzeg rzeki kontrabandę (6 tys. paczek papierosów) o wartości ponad 84 tys. zł. Ukraińskie służby graniczne zatrzymały po swej stronie kolejnego obywatela Ukrainy, który brał udział w przemycie. Osoba ta była ubrana w strój z pianki neoprenowej, przeznaczony do pływania – mówi por. **Dariusz Sienicki,** rzecznik prasowy komendanta NOSG w Chełmie.

Jeszcze tej samej doby funkcjonariusze NOSG z Dorohuska udaremnili kolejne przestępstwo graniczne. Tym razem w pobliżu miejscowości Husynne w pow. chełmskim dostrzegli pojazd, który jechał nad rzekę. Kierowca forda, gdy zauważył mundurowych, zaczął uciekać. Patrol zatrzymał go po krótkim pościgu. Samochodem próbował odjechać od granicy państwa mieszkaniec naszego regionu. Nie bez powodu. W bagażniku miał duże, owinięte w foliowe worki tekturowe pudła, w których znajdowały się znaczne ilości papierosów.

- Jak ustalili funkcjonariusze, również w tym przypadku kontrabanda została przemycona przez Bug z Ukrainy na terytorium Polski. Obywatel Polski został zatrzymany, a ujawnione w pojeździe przemycone papierosy (3 480 paczek) o wartości prawie 50 tys. zł zabezpieczone – doje Sienicki.

Obaj mężczyźni odpowiedzą teraz za przestępstwo skarbowe. Dodatkowo obywatel Ukrainy również za nielegalne przekroczenie granicy państwowej.

(apm)

Nie ukryli się przed więzieniem

POW. WŁODAWSKI Aż trzej mieszkańcy powiatu włodawskiego, poszukiwani przez sąd do odbycia kary, zostali zatrzymani w minioną środę. Rekordzista ma do odsiadki jeszcze cztery lata.

Wszyscy trzej ukrywali się od kilku miesięcy. Włodawski sąd zdążył nawet wydać nakaz doprowadzenia ich do zakładu karnego.

Jeden z poszukiwanych i namierzonych ma zaledwie 22 lata. To mieszkaniec gminy Stary Brus. Jest najmłodszy, ale ma najdłuższy wyrok do odsiadki. Za przestępstwo drogowe ma spędzić za kratkami 4 lata.

31-latek z gminy Hańsk wpadł w ręce policji przez alkohol. Policjanci otrzymali zgłoszenie, z którego wynikało, że grupa osób pije w miejscu publicznym. Mundurowi z komisariatu w Urszulinie pojechali pod wskazany adres i wylegitymowali wszystkich. Po sprawdzeniu ich danych w bazie okazało się, że 31-letni mężczyzna ma do odsiadki 4 miesiące i już dawno powinien być za kratkami.

Także 36-letni mieszkaniec gminy Włodawa nie uniknie kary. W więzieniu spędzi miesiąc. Poszukiwała go też prokuratura w celu wykonania czynności procesowych.

TWA

eprasa.pl 6db299d973

REGION Uzdrowiska wznawiają działalność

Obowiązkowe testy dla wyjeżdżających do sanatorium

Dobre wieści dla osób, którym koronawirus uniemożliwił wyjazd na kurację do sanatorium. Uzdrowiska wznawiają działalność, a na turnus będzie można wyjechać już 15 czerwca.

Jak informuje Lubelski Oddział Narodowego Funduszu Zdrowia, leczenie uzdrowiskowe na podstawie potwierdzonego w oddziale wojewódzkim skierowania będzie przysługiwać tym pacjentom, którzy: mają potwierdzone skierowanie na leczenie uzdrowiskowe po 15 czerwca - realizacja odbywa się na podstawie tego skierowania, mieli rozpocząć leczenie w okresie od 14 marca do 14 czerwca, musieli przerwać leczenie uzdrowiskowe z powodu pandemii (turnus leczniczy trwał poniżej 15 dni) oraz kolejnym pacjentom oczekującym na rozpoczęcie leczenia.

Trzeba będzie jednak spełnić istotny warunek, a mianowicie mieć negatywny wynik testu diagnostycznego w kierunku SARS-CoV-2.

Testy będzie można wykonać nie wcześniej niż 6 dni przed terminem rozpoczęcia leczenia uzdrowiskowego w punktach pobrań zwanych drive-thru. Sfinansuje je Narodowy Fundusz Zdrowia. Podstawą do wykonania testu jest skierowanie na leczenie uzdrowiskowe lub rehabilitację uzdrowiskową.

Jak podkreśla **Adam Niedzielski**, prezes NFZ – o tym, gdzie wykonać takie badanie, pacjenta poinformuje pisemnie właściwy oddział wojewódzki NFZ. Oddział wskaże adresy punktów pobrań oraz godziny, w których osoba oczekująca na rozpoczęcie leczenia uzdrowiskowego, będzie mogła poddać się badaniu.

Wynik testu przed wyjazdem przekaże pacjentowi uzdrowisko, do którego pacjent został skierowany. W przypadku negatywnego wyniku - uzdrowisko potwierdzi telefonicznie rozpoczęcie leczenia.

W Chełmie test można wykonać w godzinach od 11 do 13 w punkcie, który jest zlokalizowany przy szpitalu, ul. Szpitalna 53 B, tel. 82 562 33 96. Punkt we Włodawie czynny jest w godzinach od 10 do 12. Mieści się również przy szpitalu, al. Józefa Piłsudskiego 64, tel. 797 704 890.

Na terenie województwa funkcjonuje w sumie 13 punktów pobrań, w których można wykonać test w kierunku SARS-CoV-2. Ich adresy oraz szczegółowe informacje dostępne są na stronie funduszu, a także jego lubelskiego oddziału lub pod bezpłatnym numerem Telefonicznej Informacji Pacjenta: 800 190 590.

szer

Konkurs dla dzieci „Niezłe ziółko”

REGION Urząd Marszałkowski zachęca najmłodszych, by zainteresowali się pożytecznymi właściwościami ziół. Służyć temu ma konkurs „Niezłe ziółko”. Jego ideą jest upowszechnianie wśród dzieci podstawowej wiedzy o ziołach: jak je rozpoznawać, uprawiać czy wykorzystywać w kuchni lub w medycynie domowej.

Adresatami konkursu są przedszkolaki i uczniowie w wieku 5-7 i 8-10 lat. Do wykonania mają dwa zadania. Pierwsze polega na wyhodowaniu własnych ziół z nasion lub z sadzonki i obserwacji rośliny na każdym etapie jej wzrostu. W drugim trzeba przygotować relację z tej obserwacji. Może to być praca plastyczna, której tematem przewodnim będzie samodzielnie wyhodowana roślinka, dziennik ogrodniczy z rejestracją etapów rozwoju rośliny i czynności wykonywanych przez dziecko, czy literacki opis rośliny i jej zastosowania, ewentualnie zielnik.

Dla zwycięzców w obu kategoriach wiekowych przewidziane są cenne nagrody rzeczowe: za pierwsze miejsce do 2000 zł, drugie - do 1500 zł i trzecie - do 1000 zł. Będzie też 50 wyróżnień po około 200 zł każde.

Pracę konkursową oraz podpisaną przez rodzica lub opiekuna kartę zgłoszeniową należy przesłać do 31 sierpnia br. na adres: Urząd Marszałkowski Województwa Lubelskiego, Departament Rolnictwa i Rozwoju Obszarów Wiejskich, ul. Artura Grottgera 4, 20-029 Lublin.

Regulamin oraz karta zgłoszenia są dostępne na stronie urzędu: https://www.lubelskie.pl/aktualnosci-rolnictwo-i-srodowisko/konkurs-dla-dzieci-niezle-ziolko/.

Ogłoszenie wyników nastąpi nie później niż 30 września na stronie: www.lubelskie.pl oraz na portalu społecznościowym.

szer

Rośnie zapotrzebowanie na krew

fot.pixabay

REGION W Regionalnym Centrum Krwiodawstwa i Krwiolecznictwa w Lublinie, w skład którego wchodzą również oddziały w Chełmie i Włodawie, kurczą się zapasy krwi. A tej potrzeba coraz więcej, bo szpitale wznawiają zabiegi, które zostały wstrzymane z powodu pandemii.

Dramatycznie mało jest krwi grupy 0 Rh minus. Niewiele jest też z grup A Rh minus i B Rh minus. Zapasy pozostałych grup krwi określane są jako średnie. Ale i to może się w każdej chwili zmienić.

Na stronie RCKiK w Lublinie oraz na Facebooku centrum umieszczane są komunikaty o ilości zgromadzonej krwi. Warto je śledzić, by w porę móc reagować. Pracownicy centrum przypominają również, że gdy w banku znajduje się dostateczna ilość krwi danej grupy, krwiodawcy mogą oddać tylko osocze lub płytki krwi. Osocze pobierane jest między innymi w oddziale terenowym w Chełmie (numer telefonu: 82 565 56 51 lub 530-770-997). Rejestracja dawców odbywa się codziennie w godzinach od 7 do 12, a w każdą pierwszą sobotę miesiąca od 8 do 11. Punkt mieści się przy ulicy Szpitalnej 53.

W oddziale RCKiK we Włodawie (ul. Piłsudskiego 66, tel. 82 572 39 55) można oddać jedynie krew pełną. Krwiodawcy mogą się zgłaszać od poniedziałku do piątku w godzinach od 7 do 11.30.

Oba oddziały organizują też akcje terenowe. Ich terminy umieszczane są na stronie RCKiK w Lublinie.

Aby dołączyć do grona honorowych krwiodawców i oddać krew, wystarczy mieć ukończone 18 lat, ważyć nie mniej niż 50 kg, cieszyć się ogólnym, dobrym stanem zdrowia i chcieć uratować komuś życie.

szer

Przyłbice od Bell

Kosmetyczna firma Bell Polska w ramach akcji #WdzięczniMedykomobok w czasie pandemii produkuje też przyłbice. Do 18 szpitali podległych samorządowi województwa lubelskiego, w tym do Chełma trafiło w sumie 8 tysięcy sztuk osłon na twarz.

- Czas pandemii to chwile, kiedy każde wsparcie i każda pomoc są na wagę złota. Jednak największego wsparcia potrzebują zwłaszcza Ci, bez których nie mielibyśmy sił zawalczyć o lepsze jutro, i którzy codziennie narażają dla nas swoje zdrowie i życie – argumentował decyzję o rozpoczęciu produkcji właściciel firmy Bell, **Krzysztof Pałyska**.

Dostawą przyłbic do placówek medycznych zajęli się lubelscy harcerze.

szer

APTEKA Na Deptaku
pn-pt 7:00 - 19:00
sob 7:00 - 17:00
ul. Lwowska 21/7
Chełm
3650

PRACOWNIA PROTETYCZNA
Technik dentystyczny
Jadwiga Branecka - Kania
pl. Kupiecki 10 (II piętro)
pon. - pt.:
10.00 - 16.00
Tel: 606 902 148
3858

PIELG-MED NZOZ Centrum Rehabilitacji
REHABILITACJA KOMPLEKSOWA
Kinezyterapia - Fizykoterapia
Laser wysokoenergetyczny - Fala uderzeniowa
KRIOKOMORA
MASAŻ
SKLEP MEDYCZNY
MOBILIZACJA
REHABILITACJA DOMOWA
SZKOŁA ZDROWYCH PLECÓW
- KONSULTACJA W CENIE
- NOWOCZESNY SPRZĘT - PAKIETY REHABILITACYJNE
Chełm, ul. Hrubieszowska 9
82 565 50 65
www.pielg-med.pl
Godziny otwarcia: pn. - pt. 7:30 - 18:30
4589

TESSA
www.rtg-usg.com.pl
lek. spec. radiolog Anna Hryszko
Cyfrowy Aparat RTG
Nowoczesny aparat USG, Doppler
USG ginekologiczne, położnicze, 4D
lek. spec. ginekolog - położnik Marek Lipiec
Czynne: pn-pt w godz. 8.00-18.00
soboty w godz. 9.00-12.00
CHEŁM, ul. KOLEJOWA 94
Dawna Spółdzielnia Inwalidów (Cukiernia)
82 565 40 68
82 549 19 09
1453

www.nzozlekdent.pl
LEK-DENT Chełm, ul. Wołyńska 32
lek. med.
Tomasz Wojewoda
specjalista ginekolog-położnik
zaprasza
poniedziałki - 16:00 - 18:00
KOMPLEKSOWA OPIEKA położnicza i ginekologiczna
USG, KTG i cytologia
Rejestracja tel.
82 563 13 53, 82 565 13 53
3061

GABINET NEUROLOGICZNY
I LECZENIE CHORÓB KRĘGOSŁUPA, NARZĄDU RUCHU
dr Andrzej Nowakowski
specjalista chorób układu nerwowego i terapii manualnej kręgosłupa
Zespoły bólowe kręgosłupa i narządu ruchu pochodzenia neurologicznego, reumatologicznego i pourazowego; Bóle i zawroty głowy, migreny: Choroba zwyrodnieniowa kręgosłupa i stawów; Dyskopatia, przepukliny, osteoporoza; Nerwice, depresja, padaczka
Gabinet specjalizuje się w leczeniu nietypowych zespołów bólowych narządu ruchu, bólów i zawrotów głowy, zaburzeń równowagi, bólów barku i pleców
Zamość, ul. Jana Pawła II 21
czynne w czwartek od godz. 9.00
Informacje i zapisy:
tel. kom. 606 611 150
0572

GABINET ZDROWIA PSYCHICZNEGO
PRZYCHODNIA CENTRUM
Dr n. med. Marek Daniłosio
lekarz specjalista psychiatra psychoterapeuta
leczenie zaburzeń psychicznych u dorosłych, młodzieży, dzieci powyżej 6. roku życia
22-100 Chełm, ul. Szpitalna 47
tel. 82 569 90 10, 82 569 90 11
www.przychodniacentrum.com
2436

LEK DENT Chełm ul. Wołyńska 32
Dr n.med.
Krzysztof Wojewoda
Specjalista Ginekolog-Położnik
zaprasza
wtorki środy piątki
USG i KTG (w ramach wizyty)
Kolposkopia
Rejestracja tel.
82 563 13 53, 82 565 13 53
4184

Lek. med. Zbigniew Bąk
SPECJALISTA NEUROLOG
Chełm, ul. Zachodnia 41 (os. Gwarek)
Przyjmuje: poniedziałki, czwartki, od godz. 16.00
Rejestracja telefoniczna
82 564 30 74
3236

APTEKA pomocna
pn - pt 7:00 - 21:00
sob 8:00 - 21:00
ul. Szpitalna 40
Chełm
4749

eprasa.pl 6db299d973

CHEŁM Posłanka Lewicy wytknęła miejskiej placówce zaangażowanie w kampanię wyborczą prezydenta Andrzeja Dudy

MDK dał plamę

- Młodzieżowy Dom Kultury w Chełmie za nic ma kodeks wyborczy, a przede wszystkim publiczną misję i apolityczność, jaką powinien się cechować - tak poseł Monika Pawłowska podsumowała galerię zdjęć MDK z wizyty prezydenta Andrzeja Dudy. Po lawinie negatywnych komentarzy fotografie zostały usunięte, a dyrektor placówki opublikowała oświadczenie.

W fotorelacji MDK-u zostało tylko jedno zdjęcie

Taka promocja bardzo nie spodobała się nie tylko parlamentarzystce, ale również mieszkańcom Chełma, którzy nie szczędzili słów krytyki. A wszystko z powodu doboru zdjęć, które ewidentnie wskazywały, że wizyta prezydenta RP miała charakter wiecu wyborczego.

MDK miał się czym pochwalić. Wychowanka domu kultury **Monika Spodniewska**, uczestniczka pracowni „Color Wheel" zdobyła pierwsze miejsce w konkursie plastycznym organizowanym przez prezydenta Chełma „Legenda o białym niedźwiedziu - interpretacje". Zwycięską pracę wręczała prezydentowi Dudzie podczas spotkania przed gmachem. Sęk w tym, że głównym bohaterem informacji na stronie MDK, a zwłaszcza galerii, nie była wychowanka domu kultury, a prezydent Duda ubiegający się o reelekcję. Ponieważ trwa już kampania wyborcza, pod relacją posypały się więc negatywne komentarze. Większość odczytała to jako agitację polityczną. Posłanka Lewicy Monika Pawłowska zapowiedziała, że tej sprawy tak nie zostawi; - Nie ma naszej zgody, aby w taki sposób upolityczniać instytucje publiczne.

W międzyczasie post MDK został wyedytowany, a chwilę później pojawiło się oświadczenie dyrektor placówki. - Nie było intencją moją ani placówki, którą kieruję, angażowanie się w kampanię wyborczą. Relacja z wydarzenia miała na celu promowanie młodej, zdolnej artystki, wychowanki MDK, laureatki wielu ogólnopolskich i międzynarodowych konkursów. Wychowanka ta została dodatkowo wyróżniona możliwością podarowania swojej pracy Prezydentowi Rzeczypospolitej Polskiej, co chcieliśmy udokumentować - tłumaczy **Joanna Wilkołaska**, dyrektor Młodzieżowego Domu Kultury w Chełmie. - Niestety wybór materiału fotograficznego, który został wyeksponowany na naszym profilu, był bardzo niefortunny, co po stwierdzeniu tego faktu zostało poprawione.

- To, że na profilu MDK na Facebooku eksponowana jest kampania prezydenta Dudy, jest skandalem i to prezydent Banaszek powinien wydać oświadczenie, w którym przeprasza za swoje zaniedbanie, a nie dyrektor tej instytucji. - To właśnie Prezydent Banaszek odpowiada za upartyjnienie każdej instytucji w Chełmie, co potwierdza tylko zaistniała sytuacja. Następny będzie baner na urzędzie miasta, a dzień później przeprosiny?

Parlamentarzystka zapewniła też, iż posiada zdjęcie posta przed edycją i po edycji, co na pewno będzie ułatwieniem dla odpowiednich instytucji, aby wnikliwe zbadać, czy nie doszło do złamania prawa wyborczego. Stosowne pismo planuje złożyć do urzędu miasta, MDK, ale również Państwowej Komisji Wyborczej. Jak mówi, oświadczenie dyrektor MDK w żadnym wypadku nie zamyka sprawy.

Dyrektor domu kultury zapewnia, że celem publikacji nie była polityczna promocja kogokolwiek. - Nie zamierzamy angażować się w żadne działania polityczne, a sytuacja, która wynikła, nie powinna mieć miejsca. Przyznaję, że w pełni ponoszę za nią odpowiedzialność i rozumiem słowa krytyki i oburzenia, które w związku z tym się pojawiły. Wszystkich, którzy poczuli się dotknięci publikacją, przepraszam - kończy swoje oświadczenie Wilkołaska.

AN

ZUS umarza składki przedsiębiorcom

REGION Prawie 295 milionów złotych - taką kwotę składek umorzył Zakład Ubezpieczeń Społecznych przedsiębiorcom prowadzącym firmy w województwie lubelskim. Wypłacił też postojowe na kwotę 108 milionów złotych.

- Wpłynęło ponad 70 tysięcy wniosków od przedsiębiorców, którzy ubiegają się o zwolnienie ze składek – mówi **Małgorzata Korba**, rzeczniczka ZUS. – Dotychczas 80 procent z nich zakończyło się umorzeniem.

Tylko w marcu z tej formy wsparcia skorzystało 57,7 tysiąca przedsiębiorców. Otrzymali łącznie ponad 159 mln zł. Za kwiecień ZUS umorzył płatności ponad 56,2 tys. osobom na kwotę prawie 135,6 mln zł.

O zwolnienie ze składek można się ubiegać za trzy, dwa lub jeden miesiąc. To zależy od sytuacji firmy i uprawnień, jakie daje im tarcza antykryzysowa. Wnioski można składać do końca czerwca.

Drugą formą pomocy w ramach tarczy są świadczenia postojowe. Do 3 czerwca kwota wypłat w regionie sięgnęła 108 milionów złotych. ZUS zrealizował 55 tysięcy takich przelewów.

Świadczenie postojowe można otrzymać do trzech razy pod warunkiem, że sytuacja wnioskodawcy nadal się nie poprawiła. Wnioski będzie można składać nawet do 3 miesięcy od miesiąca, w którym zostanie zniesiony stan epidemii.

Na Platformie Usług Elektronicznych ZUS można sprawdzić status swoich wniosków o świadczenia postojowe i zwolnienie ze składek. - Po zalogowaniu na swoje konto przedsiębiorca powinien wybrać zakładkę „Płatnik", a osoba, która ubiega się o postojowe – zakładkę „Ubezpieczony" lub „Świadczeniobiorca". Następnie w menu należy wejść do „Dokumentów i wiadomości", gdzie widnieje zakładka „Tarcza antykryzysowa – wnioski". To tam można dowiedzieć się, na jakim etapie jest wniosek, a po jego rozpatrzeniu poznać także kwotę przyznanej pomocy i datę wypłaty postojowego – wyjaśnia Małgorzata Korba.

szer

OGŁOSZENIE

Prezydent Miasta Chełm informuje, że na tablicy ogłoszeń Urzędu Miasta Chełm przy ul. Lubelskiej 65 oraz na stronie internetowej http://umchelm.bip.lubelskie.pl/index.php?id=51 został podany do publicznej wiadomości (na okres 21 dni począwszy od 08.06.2020 r.) wykazy nieruchomości lokalowych, stanowiących własność Miasta Chełm, przeznaczonych do zbycia w drodze bezprzetargowej na rzecz głównych najemców obejmujący:

- lokal mieszkalny położony przy ul. Śląskiej 5
- lokal mieszkalny położony przy ul. Żwirki i Wigury 4
- lokal mieszkalny położony przy ul. Adama Mickiewicza 24A
- lokal mieszkalny położony przy ul. Pocztowej 19
- lokal mieszkalny położony przy ul. Stefana Czarnieckiego 6

W terminie 6 tygodni od dnia wywieszenia wykazu, osoby zainteresowane, którym przysługuje pierwszeństwo w nabyciu nieruchomości na podstawie art. 34 ust. 1 pkt 1 i 2 ustawy z 21.08.1997 r. o gospodarce nieruchomościami (Dz. U. z 2020r., poz. 65 z późn. zm.) mogą składać wnioski w sprawie nabycia nieruchomości.

5111

Wyszedł i przepadł

Kilkadziesiąt osób przez całą niedzielę poszukiwało 81-letniego mieszkańca gminy Dubienka. Gdy oddawaliśmy tekst do druku, jeszcze nie mieliśmy informacji o jego odnalezieniu.

Poszukiwania staruszka rozpoczęły się w niedzielę o godzinie 10. W akcji uczestniczyli policjanci, a także strażacy z Chełma i okolicznych jednostek OSP, rodzina 81-letniego mężczyzny oraz znajomi i sąsiedzi.

Do godziny 15 w niedzielę nie udało się odnaleźć mężczyzny. Policja wystosowała apel w sprawie poszukiwanego. Zaginiony to 81-letni **Czesław Chwała** z Dubienki.

- Ustaliliśmy, że mężczyzna wyszedł z domu z 5 na 6 czerwca i udał się w stronę Chełma. Prosimy o kontakt wszystkich, którzy w tym czasie podróżowali trasą Dubienka-Chełm i widzieli idącego nocą mężczyznę, a może wzięli go na stopa. Każda informacja może być niezwykle ważna – mówi sierż. **Angelika Głąb-Kunysz** z KMP w Chełmie.

Mężczyzna cierpi na zaniki pamięci. W momencie zaginięcia 81-latek był ubrany w spodnie materiałowe prasowane do kantu, koszulkę z długim rękawem i bluzę typu serdak. Na głowie miał kaszkiet.

TWA

Uczciwy znalazca to prawdziwy skarb

POW. WŁODAWSKI Znalazła portfel na ulicy. Były w nim dokumenty i pieniądze. Nie połakomiła się na zgubę. Pojechała do Włodawy i portfel z zawartością zaniosła do komendy policji.

Dzięki godnej naśladowania postawie tej pani portfel z dokumentami, kartami bankomatowymi i gotówką jeszcze tego samego dnia trafił w ręce właścicielki. To nie jedyne tego typu zdarzenie w ostatnich dniach. Portfel znalazła również 15-latka z Włodawy. Przekazała mamie, a ta przyniosła go na komendę.

- Apelujemy o większą ostrożność i uwagę, ponieważ utrata dokumentów tożsamości to bardzo poważny problem, który może doprowadzić do różnych sytuacji z wykorzystaniem naszych danych do celów przestępczych. Zgubione dokumenty można zastrzec w systemie „Dokumenty zastrzeżone (w banku)". Ogranicza się w ten sposób możliwość ich wykorzystania do niewłaściwych celów. O każdym takim przypadku należy również zawiadomić gminę i wyrobić nowy dokument, a jeżeli utrata nastąpiła w wyniku kradzieży, powiadomić policję – informuje st.sierż. **Elwira Tadyniewicz**, oficer prasowa KPP we Włodawie.

TWA

Za kratki za katowanie zwierzaków

CHEŁM 10 miesięcy bezwzględnego pozbawienia wolności i 6-letni zakaz posiadania zwierząt – to niezbyt surowy wyrok za bestialskie okaleczanie psów. 21-latek ma też ponieść koszty sądowe i zapłacić 5 tys. zł nawiązki na rzecz Stowarzyszenia Chełmska Straż Ochrony Zwierząt. Na taki wymiar kary przystał sam oskarżony. Decyzja sądu musi się jeszcze uprawomocnić.

fot.KMP w Chełmie

Do zdarzenia doszło w nocy z 19 na 20 stycznia. Rano straż miejska otrzymała zgłoszenie w sprawie brutalnie okaleczonego psa, który leży w kałuży krwi na schodach restauracji przy ul. Przechodniej. Wezwano pracowników schroniska.

- Widok był straszny, nie do opisania. Serce pęka. Jak można było wyrządzić tyle cierpienia bezbronnemu zwierzęciu? – opowiadał nam zaraz po zdarzeniu **Mirosław Blacha**, administrator chełmskiego schroniska. - Psiak miał liczne rany cięte na całej mordce, karku i szyi. Był wyczerpany.

Zwierzaka zabrano do lecznicy. Tam został zoperowany. Założono mu około stu szwów. Lekarz stwierdził, że psa pocięto nożem. Okazało się, że poranił go znajomy właściciela czworonoga. Policjanci zatrzymali podejrzanego 21-letniego chełmianina. Znaleźli i zabezpieczyli też nóż, którym mógł się posługiwać. W międzyczasie okazało się, że na posesji przy ul. Zamojskiej jest jeszcze jeden okaleczony pies. Wymagał natychmiastowej interwencji weterynaryjnej. Zwierzak miał wysoką gorączkę, rany wyglądały bardzo źle, a na dodatek nie nadawały się już do szycia.

21-latek usłyszał zarzut znęcania się nad zwierzętami ze szczególnym okrucieństwem. Ponoć - jak tłumaczył śledczym - w pewnym momencie zdenerwowały go psy szczekające w kojcu, więc wziął ze stołu kuchenny nóż i zaczął nim dźgać swoje bezbronne ofiary. Potem wrócił do domu i poszedł spać. Nie podejrzewał, że odwiedzą go mundurowi.

Sąd Rejonowy w Chełmie zastosował wobec niego tymczasowy areszt. Gdy przyznał się do winy, został wypuszczony. Zgodnie z przepisami Ustawy o ochronie zwierząt groziła mu kara nawet do 5 lat pozbawienia wolności. Do odsiadki pozostało mu już jednak niewiele.

(apm)

Zalali się krwią

Piły są niebezpieczne - przekonał się o tym mieszkaniec gm. Dubienka, który podczas prac gospodarskich, poranił sobie mocno rękę. Natomiast gospodarz z gm. Sawin zalał się krwią podczas cięcia betonu.

Do pierwszego przykrego zdarzenia doszło 1 czerwca w jednym z gospodarstw w gm. Dubienka. 54-letni mężczyzna tarczą od piły amputował sobie kilka palców u ręki. Natychmiast wezwano pogotowie. Karetką pojechał do szpitala ratować dłoń.

Dwa dni później w gm. Sawin 55-latek podczas cięcia betonu piłą kątową mocno się skaleczył. Prawdopodobnie nagle zjechała mu ona na bok. Miał rany biodra i uda. Zalał się krwią. Konieczna była pomoc ratowników medycznych. Pogotowie zabrało go do szpitala.

(apm)

Nietrzeźwi z ciężką nogą

POW. CHEŁMSKI Na terenie całego kraju w ubiegłym tygodniu prowadzona była ogólnopolska akcja „Prędkość". Podczas kontroli chełmscy policjanci zatrzymali dwóch nietrzeźwych kierujących, na dodatek z zakazem prowadzenia pojazdów mechanicznych. Oczywiście jechali za szybko. O ich dalszym losie zdecyduje sąd.

Kontrole prowadzone były na terenie miasta i powiatu. Mundurowi odnotowali 156 wykroczeń związanych z przekraczaniem dozwolonej prędkości. Policjanci zatrzymali pięciu osobom prawo jazdy za jej przekroczenie o ponad 50 km/h w terenie zabudowanym.

Zatrzymali też dwóch nietrzeźwych kierujących. 39-latek z Chełma pomimo zakazu prowadzenia pojazdów wsiadł za kierownicę samochodu marki golf, mając ponad 2 promile alkoholu w organizmie. Na ten sam „pomysł" wpadł mieszkaniec gminy Trawniki, który również w trakcie obowiązującego zakazu prowadzenia pojazdów jechał swym VW passatem. 35-latek miał ponad promil alkoholu w organizmie. O ich dalszym losie zdecyduje sąd.

- Nadmierna prędkość, jak wynika z analiz, jest jedną z głównych przyczyn zdarzeń drogowych. Ogólnopolska akcja „Prędkość" ma na celu poprawę bezpieczeństwa na drogach – mówi **Angelika Głąb-Kunysz** z chełmskiej policji.

(apm)

eprasa.pl 6db299d973

TV PROGRAM super tydzień chełmski

Program telewizyjny 8.06 – 14.06.2020

Zostań jeśli kochasz

TVP 1, sobota 13.06, godz. 21.40

Młoda wiolonczelistka Mia Hall (Chloë Grace Moretz) ma kochających rodziców (Mireille Enos, Joshua Leonard), talent i karierę muzyczną przed sobą. Z niecierpliwością czeka na informację, czy została przyjęta na prestiżową uczelnię. Dla wymarzonych studiów jest gotowa poświęcić swój związek z Adamem (Jamie Blackley). Pewnego dnia dziewczyna jedzie z rodziną do dziadków. Podczas podróży ulegają wypadkowi. Kiedy Mia odzyskuje przytomność, z przerażeniem odkrywa, że jej okaleczone ciało jest właśnie przewożone do szpitala, natomiast ona znajduje się w stanie zawieszenia pomiędzy życiem a śmiercią. Osamotniona, pełna rozterek nastolatka musi podjąć walkę o przetrwanie lub odejść...

Czarownica

Polsat, sobota 13.06, godz. 20.00

Szlachetna wróżka Diabolina żyje w zgodzie i z mieszkańcami swojej krainy, Kniei. Zakochuje się w Stefanie - młodzieńcu pochodzącym z ziem należących do starego króla Henryka. Chłopak daje się skusić władcy, który obiecuje mu królestwo i rękę córki. Obraca się przeciwko ukochanej. Jego zdradziecki czyn zmienia serce wróżki w kamień. Pewnego dnia skrzydlaty szpieg donosi Diabolinie, że na świat przyszła Aurora, córka Stefana. Żądna zemsty czarownica wprasza się do zamku. Na oczach przerażonych poddanych i wróżek rzuca klątwę - dziewczyna w dniu szesnastych urodzin ukłuje się wrzecionem w palec i zapadnie w sen, który będzie mógł przerwać jedynie pocałunek prawdziwej miłości. Wszyscy obawiają się o życie Aurory, dlatego dorasta ona w ukryciu. Bacznie obserwująca ją wiedźma coraz bardziej się do niej przywiązuje. Kiedy zbliża się dzień ziszczenia przepowiedni, próbuje odwrócić klątwę. Nie udaje się jej to i Aurora zapada w sen podobny śmierci.

22 Jump Street

TVP 2, niedziela 14.06, godz. 20.05

Neurotyczny Schmidt i wysportowany Jenko znają się ze szkolnych lat. Relacje pochodzących z różnych światów uczniów dalekie były od przyjaźni. Los skrzyżował ich drogi ponownie na Akademii Policyjnej. Funkcjonariusze zostali partnerami i ponownie trafili do szkoły średniej - tym razem w ramach tajnej akcji rozpracowywania dilerów narkotykowych działających w murach placówki. Mijają dwa lata od pierwszej brawurowej akcji pod przykrywką. Kapitan Dickson zleca egzotycznemu duetowi tajniaków kolejne zadanie z edukacją w tle.

Lato na Majorce

TVP 1, niedziela 14.06, godz. 22.15

Victoria Körner leci na Majorkę, gdzie ma spotkać się z notariuszem w sprawie sprzedaży domu. Kobieta w końcu rozwodzi się z Nico. Para już od 10 lat żyje w separacji. Po rozstaniu kobieta wróciła z córką do Hamburga, a jej były mąż spełniał na Majorce swoje marzenia o prowadzeniu restauracji i kolejny raz się zakochał. Tymczasem podczas ponownego spotkania, dawna miłość powoli się odradza.

Wyspa piratów

TVN, niedziela 14.06, godz. 22.55

Morgan Adams (Geena Davis) jest kobietą o duszy pirata. Po ojcu dziedziczy statek i przejmuje dowództwo nad załogą. Celem Morgan jest dotarcie do miejsca, gdzie ukryty jest wielki skarb. Ojciec przywódczyni korsarzy zostawił jej jedną trzecią mapy prowadzącej do bogactwa. Przed śmiercią kazał on wytatuować sobie ją na czaszce. Mapa zapisana jest po łacinie. Morgan kupuje więc uczonego niewolnika, Williama Shawa (Matthew Modine), który pomaga jej odczytać cenne wskazówki. Jednak jego największą zaletą jest odwaga i chęć przeżycia przygody. Razem z Morgan tworzą dobraną parę i rozpoczynają poszukiwania skarbu. Wówczas orientują się, że mają przeciwnika. Jest nim wujek Morgan, brat zabitego herszta bandy - Dawg Brown (Frank Langella). On również posiada część mapy i zrobi wszystko, by zdobyć fortunę. Rozpoczyna się bezwzględny pojedynek dwojga krewnych.

© www.telepress24.com ✉telepress24@gmail.com

TVP 1

4.45 Jaka to melodia?
5.15 Przysięga (187) - serial
6.05 Elif (744) - serial
7.00 Transmisja Mszy Świętej
7.40 Wokół mórz. Skarb myszołowa
8.00 Wiadomości, Pogoda
8.15 Kwadrans polityczny
8.40 Ta jedyna (1) - serial
9.15 Ranczo s.III (29) - W kleszczach terroryzmu - serial
10.15 Komisarz Alex s.VII (84) - serial
11.05 Ojciec Mateusz s.V (66) - serial
12.00 Wiadomości
12.10 Agrobiznes
12.35 To się opłaca - magazyn
12.55 Leming - mały olbrzym północy, Niemcy, reż. Zoltan Torok
14.00 Elif (745) - serial
15.00 Wiadomości.Pogoda
15.15 Alarm! - magazyn
15.35 Gra słów. Krzyżówka - teleturniej
16.05 Przysięga (188) - serial
17.00 Teleexpress, Pogoda
17.25 Jaka to melodia?
17.55 Włoska rodzina (24), Włochy
18.55 Jeden z dziesięciu - teleturniej
19.25 Sport, Wiadomości, Pogoda
20.15 Alarm! - magazyn
20.35 Cena wolności - serial
21.40 Rolnik szuka żony seria VI (1) - reality show
22.40 Świat bez fikcji - Skrzywdzeni. O Polakach i Żydach - film dok.
23.45 HIT Kiedy Harry poznał Sally - komedia, USA, reż. Rob Reiner, wyk. Billy Crystal, Meg Ryan, Carrie Fisher, Bruno Kirby
1.30 Kwiat pustyni - film obyczajowy, Wielka Brytania, Niemcy, Austria, reż. Sherry Horman, wyk. Liya Kebede, Sally Hawkins, Craig Parkinson, Juliet Stevenson, Anthony Mackie
3.45 Słodkie oczy - film TVP, Polska, reż. Juliusz Janicki, wyk. Witold Pyrkosz, Iga Cembrzyńska, Dorota Fellman, Stanisław Igar, Krystyna Królówna, Zenon Laskowik
4.50 Zakończenie dnia

TVP 2

5.05 Cafe piosenka - talk - show
5.15 Doktor z alpejskiej wioski - nowy rozdział (22) -Między młotem a kowadłem - serial
6.05 Coś dla Ciebie - magazyn
6.30 Familiada - teleturniej
7.05 Wesoła Nauka - Wielkie dzieła małych rąk
8.00 Pytanie na śniadanie - w tym Pogoda
11.40 Wesoła Nauka - program edukacyjny
12.30 Koło fortuny - teleturniej
13.05 Moja klasa - Back to school
13.35 Na sygnale (212) - Małżeństwo doskonałe - serial
14.05 Coś dla Ciebie - magazyn
14.30 Operacja Zdrowie!
15.10 Doktor z alpejskiej wioski - nowy rozdział (50) Trudne miłości - serial
16.00 Koło fortuny - teleturniej
16.35 Familiada - teleturniej
17.10 Więzień miłości (319), Turcja
18.00 Panorama, Pogoda
18.30 Va Banque (10) - teleturniej
19.00 Gotowi do gotowania. Start!
19.35 Barwy szczęścia (2226) - serial
20.10 HIT Lato w Prowansji - komediodramat, Francja, reż. Rose Bosh, wyk. Jean Reno, Anna Galiena, Chloé Jouannet, Hugo Dessoux, Lukas Pélissier
22.05 McMafia (4) - serial
23.15 Chce się żyć - film obyczajowy
1.15 Warto kochać (10) - serial
2.10 Męskie sprawy - dramat, Polska, reż. Jan Kidawa Błoński, wyk. Karolina Czernicka, Jerzy Bińczycki, Maciej Robakiewicz, Dorota Stalińska, Krzysztof Kowalewski, Krzysztof Zaleski, Henryk Bista, Andrzej Buszewicz, Zdzisław Kuźniar, Bronisław Pawlik
3.55 To je Borowicz. Podróże ze smakiem - magazyn kulinarny

POLSAT

6.00 Nowy dzień z Polsat News
9.00 Malanowski i Partnerzy
9.55 Sekrety rodziny
10.55 Dlaczego ja?
11.50 Gliniarze
12.50 Wydarzenia
13.30 Interwencja
13.45 Trudne sprawy
14.45 Dlaczego ja?
15.50 Wydarzenia, Pogoda
16.30 Interwencja
16.45 Gliniarze
17.45 Sekrety rodziny
18.50 Wydarzenia, Sport, Pogoda
19.30 Świat według Kiepskich

20.05 HIT MEGA HIT - Venom - film sci - fi, Chiny, USA, 2018, reż. Ruben Fleischer, wyk. Tom Hardy, Michelle Williams, Riz Ahmed, Scott Haze - Venom, obcy symbiont, jedna z najważniejszych, najbardziej złożonych postaci Marvela wychodzi z cienia, wchodząc w ciało i osobowość Eddiego Brocka. Jako dziennikarz, Eddie próbował zdemaskować niecne działania słynnej firmy Life Foundation, prowadzonej przez naukowca Carltona Drake'a. Przez lata stało się to jego obsesją, zniszczyło mu karierę.
22.35 Rekrut - thriller sensacyjny, USA, 2003, reż. Roger Donaldson, wyk. Colin Farrell, Al Pacino, Bridget Moynahan, Gabriel Macht
0.55 Kapitan Phillips - dramat biograficzny, USA, 2013, reż. Paul Greengrass, wyk. Tom Hanks, Catherine Keener, Barkhad Abdi, Barkhad Abdirahman
3.45 Tajemnice losu

TVN

4.15 Uwaga! - program interwencyjny
4.30 Kuchenne rewolucje - program kulinarno - rozrywkowy
5.25 Nowa Maja w ogrodzie
5.55 Akademia ogrodnika
6.00 Wstajesz i wiesz - informacje
8.00 Dzień Dobry TVN - magazyn
11.30 Afera fryzjera - program rozrywkowy
12.15 Ukryta prawda - program obyczajowy
13.15 Szpital - program obyczajowy
14.15 Detektywi - program kryminalny
16.00 Fakty po południu
17.00 Kuchenne rewolucje - program kulinarno - rozrywkowy
18.00 Ukryta prawda
19.00 Fakty, Sport, Pogoda
19.25 Uwaga! koronawirus
19.46 Raport alergiczny
19.55 Uwaga! - program interwencyjny
20.15 Doradca smaku
20.20 Milionerzy
21.00 Down the road. Zespół w trasie - serial

22.00 HIT Nieuchwytny cel - film sensacyjny, USA 1993, reż. John Woo, wyk. Jean - Claude Van Damme, Lance Henriksen, Arnold Vosloo, Yancy Butler, Kasi Lemmons, Wilford Brimley
0.05 Klucz do koszmaru - horror, USA 2005, reż. Iain Softley, wyk. Kate Hudson, Gena Rowlands, John Hurt, Peter Sarsgaard, Joy Bryant
2.15 Co za tydzień - magazyn
2.40 Uwaga! - program interwencyjny
3.00 NOC Magii

PONIEDZIAŁEK, 8.06

TVN 7

5.05 Szkoła - serial
6.05 Mango Telezakupy
7.40 Mała piękność - dokument
8.45 Ukryta prawda
11.45 Szpital - program obyczajowy
12.50 Sąd rodzinny - program sądowy
13.50 Sędzia Anna Maria Wesołowska
14.50 Ukryta prawda - program obyczajowy
15.55 Szkoła - serial
16.55 19 + - serial
17.30 19 + - serial
18.00 Szpital - program obyczajowy
19.00 Ukryta prawda - program obyczajowy
20.00 HIT Jak się pozbyć cellulitu - komedia, Polska 2011, reż. Andrzej Saramonowicz, wyk. Magdalena Boczarska, Dominika Kluźniak, Maja Hirsch, Tomasz Kot, Wojciech Mecwaldowski
22.20 Przerażacze - horror, USA 1996, reż. Peter Jackson, wyk. Michael J. Fox, Trini Alvarado, Peter Dobson, John Astin, Jeffrey Combs, Dee Wallace Stone, Jake Busey
0.40 Inni - horror, USA, Hiszpania, Francja 2001, reż. Alejandro Amenábar, wyk. Nicole Kidman, Fionnula Flanagan, Christopher Eccleston, Alakina Mann, James Bentley, Eric Sykes
2.50 NOC Magii

PULS

6.30 Nash Bridges - serial
7.30 Nash Bridges - serial
8.25 Lombard: Życie pod zastaw - serial
9.20 Rodzinny interes - serial
10.10 Zaklinaczka duchów - serial
11.10 Zaklinaczka duchów - serial
12.05 Kobra - oddział specjalny - serial
14.05 Lombard: Życie pod zastaw - serial
16.00 Rodzinny interes - serial
18.00 Lombard: Życie pod zastaw - serial
20.00 HIT 16 przecznic - film sensacyjny, Niemcy, USA 2006, reż. Richard Donner, wyk. Bruce Willis, David Morse, David Zayas, Mos Def
21.55 Purpurowe rzeki - thriller kryminalny, Francja 2001, reż. Mathieu Kassovitz, wyk. Didier Flamand, François Levantal, Jean Cassel, Jean Reno, Karim Belkhadra, Vincent Cassel
0.00 Kaznodzieja z karabinem - dramat biograficzny, USA 2011, reż. Marc Forster, wyk. Gerard Butler, Kathy Baker, Madeline Carroll, Michael Shannon, Michelle Monaghan, Souleymane Sy Savane
2.30 Taki jest świat
3.10 Niesamowite!
3.35 Niesamowite!
3.55 Biesiada na cztery pory roku
4.35 Z archiwum policji

TRWAM

11.50 Kolory Świętości **11.55** Święty na każdy dzień **12.00** Anioł Pański **12.03** Informacje dnia **12.20** Zofia Czeska **12.40** Spacer po misji w Gahunga **12.50** Antykultura **13.20** 100 cudownych miejsc na świecie **14.30** W poszukiwaniu dowodów **15.30** Nad Jeziorem Malawi **15.50** Ma się rozumieć **16.00** Informacje dnia **16.10** Sanktuaria polskie **16.30** Zew natury **16.55** Świadkowie **17.20** 100 cudownych miejsc na świecie **17.30** Okiem kamery **18.00** Anioł Pański **18.05** Informacje dnia **18.15** Rozmowy niedokończone **19.25** Święty na każdy dzień **19.30** Królestwo pod wodą **20.00** Informacje dnia **20.20** Różaniec **20.50** Myśląc Ojczyzna **21.00** Apel Jasnogórski **21.20** Informacje dnia **21.40** Polski Punkt Widzenia **22.00** Stan bezpieczeństwa państwa **22.10** Mojżesz - 10 przykazań **23.05** Śladami apostoła Pawła **23.50** 100 cudownych miejsc na świecie

SUPER POLSAT

6.00 SuperLudzie **6.25** Wydarzenia **7.00** Rycerka Nella **7.30** Bąbelkowy świat gupików **8.00** Rycerka Nella **8.30** Psi patrol **9.00** Wróżkowie chrzestni **9.30** Wróżkowie chrzestni **10.00** Świat według Bundych **10.30** Nasz nowy dom **11.30** SuperLudzie **12.00** Przyjaciółki **13.00** TOP CHEF **14.30** Hell's Kitchen - Piekielna Kuchnia **16.00** Twoja Twarz Brzmi Znajomo **18.00** Chirurdzy **19.00** Nasz nowy dom **20.00** Fałszywy senator - komedia, USA, 1992, reż. Jonathan Lynn, wyk. Eddie Murphy, Lane Smith, Sheryl Lee Ralph, Joe Don Baker **22.10** 7 sekund - film sensacyjny, USA, Szwajcaria/Wielka Brytania, 2005, reż. Simon Fellows, wyk. Wesley Snipes, Tamzin Outhwaite, Tamer Hassan, Pete Lee - Wilson **0.05** Świat według Kiepskich **0.30** Świat według Kiepskich **1.00** Twoja Twarz Brzmi Znajomo **3.00** Gliniarze **4.00** Na ratunek 112

TVP SPORT

5.25 Piłka nożna - Ekstraklasa - 28.kolejka. Pogoń Szczecin - Cracovia **6.30** Piłka nożna - Ekstraklasa - 28.kolejka. Pogoń Szczecin - Cracovia **7.25** Sportowy Wieczór **8.00** Piłka nożna - EURO 2016. Polska - Irlandia Północna **9.00** Piłka nożna - EURO 2016. Polska - Irlandia Północna **10.00** piłka nożna - Mundial 2018 - Grupa H, Moskwa. Polska - Senegal **12.00** Boks - Megafights. Jan Manuel Marquez - Juan Diaz **14.30** Kamerą TVP Sport **14.50** strongman **15.55** PN - Ekstraklasa - 28.kolejka. Pogoń Szczecin - Cracovia **18.05** 4 - 4 - 2 **19.05** magazyn piłkarski **20.00** Gol **22.00** Sportowy Wieczór **22.35** film dok. **23.25** Boks - Gala Bokserska. Marcos Maidana vs. Erik Morales, USA **2.20** Boks - Gala w Brooklyn, NY. J.Charlo - D.Hogan **3.15** Gala MMA - ACA Grozny **4.55** Zakończenie dnia

KULTURA

7.30 Wszystkie stworzenia duże i małe - Koński rozum sezon I - serial **8.30** Blok publicystyczny **9.10** Zakochany anioł - komedia romantyczna **11.00** Komediantka - serial **12.00** Komediantka - serial **13.00** Pola **13.30** Mój ojciec Staś - film dok. **14.40** Kontrakt - film obyczajowy **16.40** Męskie sprawy - dramat, Polska **18.30** Informacje kulturalne **18.45** Szaleństwa Panny Ewy Pieskie życie - serial **19.50** Program publicystyczny **20.00** 2020. Czas nieznany - cykl dok. **20.35** Barwy dzieciństwa - Szkoła podstawowa - film obyczajowy, Czechosłowacja **22.15** Powidoki - program publicystyczny **22.35** Mały wielki człowiek - To ja, Malala - film dok. **0.05** Kino nocne - Najważniejsze to kochać - dramat obyczajowy, Niemcy, Francja, Włochy **1.55** Informacje kulturalne **2.10** Bez litości - film sensacyjny **4.05** Fale - film obyczajowy

STOPKLATKA

6.35 Nowa Scena Śmiechu **7.25** Złotopolscy - serial **7.55** Plebania - serial **8.55** Klara i wszystko jasne - serial **9.55** Kopalnie króla Salomona cz. 1 - serial **11.35** Szpital nadziei - serial **12.30** Allo, Allo - serial **13.45** Katastrofy w przestworzach **15.35** Burzowy armagedon - film sci - fi **17.05** Wojny kontenerowe **17.55** Komisarz Rex - serial **18.50** Allo, Allo - serial **20.00** Largo Winch 2: Spisek - film sensacyjny **22.10** Psy - dramat sensacyjny

TTV

12.35 Wielkie wesela amerykańskich Romów **13.35** Przyłapani na zdradzie **14.35** Królowe życia **15.20** Uwaga! **15.45** Express **16.00** Damy i wieśniaczki. Ukraina **17.00** Człowiek kontra jedzeniel **17.30** DeFacto **17.45** Express **18.02** Raport alergiczny **18.05** Druga twarz **19.05** Gogglebox. Przed telewizorem **19.45** Express **20.00** Damy i wieśniaczki. PL **20.55** Usterka **21.45** Express **22.00** Gogglebox. Przed telewizorem **23.40** DeFacto

TV6

6.00 TOP 10 Lista Przebojów **7.00** MacGyver **8.00** MacGyver **9.00** Galileo **10.00** Detektywi w akcji **10.55** Detektywi w akcji **11.55** Miodowe lata **13.30** Nasza klasa **14.30** Buffy, postrach wampirów **15.25** Buffy, postrach wampirów **16.25** Medicopter 117 **17.25** Medicopter 117 **18.25** Miodowe lata **20.00** Galileo **21.00** CSI: Kryminalne zagadki Miami **22.55** Sprawiedliwi - Wydział Kryminalny **23.55** Madame de Bonplaisir, Francja, 2010

eprasa.pl 6db299d973

TVP 1

5.15 Przysięga (188) - serial
6.05 Elif (745) - serial
7.00 Transmisja Mszy Świętej
7.40 Aliya Daha! czyli słoniu idź!
8.00 Wiadomości
8.10 Pogoda
8.15 Kwadrans polityczny
8.40 Ta jedyna (2) - serial
9.15 Ranczo s.III (30) - Fakt prasowy - serial
10.15 Komisarz Alex s.VII (85) - Urodzinowa niespodzianka - serial
11.05 Ojciec Mateusz s.V (67) - Sonata - serial
12.00 Wiadomości
12.10 Agrobiznes
12.35 Agropogoda - magazyn
12.45 Dzika Norwegia - film dok.
14.00 Elif (746) - serial
15.00 Wiadomości, Pogoda
15.15 Alarm! - magazyn
15.35 Gra słów. Krzyżówka - teleturniej
16.05 Przysięga (189) - serial
17.00 Teleexpress, Pogoda
17.25 Jaka to melodia?
17.55 Włoska rodzina (25) - serial
18.55 Jeden z dziesięciu - teleturniej
19.25 Sport, Wiadomości, Pogoda
20.15 Alarm! - magazyn
20.35 Cena wolności - serial
21.40 Rolnik szuka żony seria VI (2) - reality show
22.40 Ocaleni - reality show
23.45 HIT Manchester by the Sea - dramat, USA, reż. Kenneth Lonergan, wyk. Casey Affleck, Lucas Hedges, Michelle Williams, Kyle Chandler
2.10 Mickey Niebieskie Oko - komedia, USA, Wielka Brytania, reż. Kelly Makin, wyk. Hugh Grant, James Caan, Jeanne Tripplehorn, James Fox
4.00 Dziura ozonowa. Jak uratowaliśmy planetę - film dok.
5.00 Zakończenie dnia

TVP 2

4.45 Cafe piosenka - talk - show
5.15 Doktor z alpejskiej wioski - nowy rozdział (23) - Pojedynki - serial
6.05 Pieśni morowe - reportaż
6.55 Na sygnale (212) - Małżeństwo doskonałe - serial
7.25 Familiada - teleturniej
8.00 Pytanie na śniadanie - w tym Pogoda
11.25 Rodzinka.pl s.VIII (171) - Manipulować ale z uwagą - serial
11.55 Barwy szczęścia (2227) - serial
12.30 Koło fortuny - teleturniej
13.05 Va Banque (10) - teleturniej
13.35 Na sygnale (213) - Trauma - serial
14.15 Janosik (3) - W obcej skórze - serial
15.10 Doktor z alpejskiej wioski - nowy rozdział (51) - Kłopoty rodzinne - serial
16.00 Koło fortuny - teleturniej
16.35 Familiada - teleturniej
17.10 Więzień miłości (320), Turcja
18.00 Panorama, Pogoda
18.30 Va Banque (11) - teleturniej
19.00 Gotowi do gotowania. Start! - magazyn kulinarny
19.35 Barwy szczęścia (2227) - serial
20.10 HIT Randka w ciemno - komedia, Polska, reż. Wojciech Wójcik, wyk. Katarzyna Maciąg, Borys Szyc, Lesław Żurek, Anna Dereszowska, Zbigniew Zamachowski, Bogusław Linda, Tomasz Kot, Danuta Stenka, Krystyna Tkacz
21.55 Siostry (1) - film obyczajowy, Włochy, reż. Cinzia Torrini, wyk. Anna Valle, Giorgio Marchesi, Loretta Goggi, Ana Caterina Morariu
23.00 Kaiser - piłkarski oszust wszech czasów - film dok.
23.55 Rodzinka.pl (275) - Zawsze słuchaj przyjaciółek - serial
0.30 Defekt (3) - serial
1.30 Speed Racer - film akcji, USA
3.50 Znikająca wyspa - film dok.
4.45 Zakończenie programu

POLSAT

6.00 Nowy dzień z Polsat News
9.00 Malanowski i Partnerzy
9.55 Sekrety rodziny
10.55 Dlaczego ja?
11.50 Gliniarze
12.50 Wydarzenia
13.30 Interwencja
13.45 Trudne sprawy
14.45 Dlaczego ja?
15.50 Wydarzenia, Pogoda
16.30 Interwencja
16.45 Gliniarze
17.45 Sekrety rodziny
18.50 Wydarzenia, Sport, Pogoda
19.30 Świat według Kiepskich

20.05 HIT Kapitan Phillips - dramat biograficzny, USA, 2013, reż. Paul Greengrass, wyk. Tom Hanks, Catherine Keener, Barkhad Abdi, Barkhad Abdirahman
- Maersk Alabama, amerykański statek handlowy dowodzony przez kapitana Richarda Phillipsa, został w 2009 roku porwany przez somalijskich piratów. Film koncentruje się na relacji pomiędzy tytułowym bohaterem a dowódcą piratów Muse'em który bierze Phillipsa jako zakładnika.
22.55 Stan oblężenia - thriller sensacyjny, USA, 1998, reż. Edward Zwick, wyk. Denzel Washington, Annette Bening, Bruce Willis, Tony Shalhoub
1.15 Postrach nocy - horror komediowy, USA, 2011, reż. Craig Gillespie, wyk. Anton Yelchin, Colin Farrell, Toni Collette, David Tennant
3.35 Tajemnice losu

TVN

4.45 Uwaga! - program interwencyjny
5.05 Kuchenne rewolucje - program kulinarno - rozrywkowy
6.00 Wstajesz i wiesz - informacje
8.00 Dzień Dobry TVN - magazyn
11.25 Doradca smaku
11.35 Afera fryzjera - program rozrywkowy
12.20 Ukryta prawda
13.15 Szpital - program obyczajowy
14.15 Detektywi - program kryminalny
15.25 Milionerzy
16.00 Fakty po południu
17.00 Kuchenne rewolucje - program kulinarno - rozrywkowy
18.00 Ukryta prawda
19.00 Fakty
19.25 Uwaga! koronawirus
19.35 Sport
19.45 Pogoda
19.55 Uwaga! - program interwencyjny
20.15 Doradca smaku
20.20 Milionerzy

21.00 HIT W cieniu chwały - film sensacyjny, USA, Niemcy 2008, reż. Gavin O'Connor, wyk. Colin Farrell, Edward Norton, Jon Voight, Noah Emmerich, Jennifer Ehle, John Ortiz
23.40 Kuba Wojewódzki - talk show
0.45 Kowboje i obcy - western, USA 2011, reż. Jon Favreau, wyk. Daniel Craig, Harrison Ford, Olivia Wilde, Sam Rockwell, Paul Dano, Clancy Brown
3.10 Uwaga! - program interwencyjny
3.30 NOC Magii

SUPER POLSAT

6.00 SuperLudzie **6.25** Wydarzenia **7.00** Rycerka Nella **7.30** Bąbelkowy świat gupików **8.00** Rycerka Nella **8.30** Psi patrol **9.00** Wróżkowie chrzestni **9.30** Wróżkowie chrzestni **10.00** Świat według Bundych **10.30** Nasz nowy dom **11.30** Pozytywka Super-Magazyn **12.00** Przyjaciółki **13.00** TOP CHEF **14.30** Hell's Kitchen - Piekielna Kuchnia **16.00** Twoja Twarz Brzmi Znajomo **18.00** Chirurdzy **19.00** Nasz nowy dom **20.00** 7 sekund - film sensacyjny, USA, Szwajcaria/Wielka Brytania, 2005, reż. Simon Fellows, wyk. Wesley Snipes, Tamzin Outhwaite, Tamer Hassan, Pete Lee - Wilson **21.55** Świat według Kiepskich **22.30** Świat według Kiepskich **23.00** Miłość zaklęta w muzyce - film muzyczny **0.55** Twoja Twarz Brzmi Znajomo **2.50** Kabaretowa Ekstraklasa **3.00** Gliniarze **4.00** Na ratunek 112 **4.30** Na ratunek 112 **5.00** Nasz nowy dom

TVP SPORT

5.30 Retro TVP SPORT. PN - PZP 1991. MU - Legia **7.25** Sportowy Wieczór **8.00** Piłka nożna - EURO 2016. Niemcy - Polska **9.00** Piłka nożna - EURO 2016. Niemcy - Polska **10.00** piłka nożna - Mundial 2018 - Grupa H, Kazań. Polska - Kolumbia **12.00** Boks - Megafights - Shane Mosley - Sergio Mora **14.40** Gol - magazyn **15.20** strongman **16.15** Gol **18.20** film dok. **19.15** film dok. **20.05** stuiio piłka nożna - PKO Ekstraklasa, 29.kolejka **20.20** piłka nożna - PKO Ekstraklasa, 29.kolejka **22.45** Sportowy Wieczór **23.20** Chapecoense - kulisy tragedii - film dok **0.00** studio - Piłka nożna - PKO Ekstraklasa, 29.kolejka **0.10** Piłka nożna - PKO Ekstraklasa, 29.kolejka **2.10** Boks - Gala w Las Vegas. J.Santisima - E.Navarrete **3.00** Gala MMA - ACA Ałmaty **4.30** Zakończenie dnia

STOPKLATKA

6.25 Nowa Scena Śmiechu **7.20** Złotopolscy - serial **7.50** Plebania - serial **8.50** Klara i wszystko jasne - serial **9.50** Legenda maski - film przygodowy **11.35** Szpital nadziei - serial **12.30** Allo, Allo - serial **13.45** Katastrofy w przestworzach **15.30** Koszmarny lot - thriller sci - fi **17.05** Wojny kontenerowe **17.55** Komisarz Rex - serial **18.50** Allo, Allo - serial **20.00** Burza - film sensacyjny **21.50** Święci z Bostonu - film sensacyjny

TTV

11.35 Historie Wielkiej Wagi **12.35** Wielkie wesela amerykańskich Romów **13.35** Przyłapani na zdradzie **14.35** Królowe życia **15.25** Uwaga! **15.45** Express **16.00** Damy i wieśniaczki. Ukraina **17.00** Człowiek kontra jedzeniel **17.30** DeFacto **17.45** Express **18.00** Druga twarz **19.05** Gogglebox. Przed telewizorem **19.45** Express **20.00** Damy i wieśniaczki. PL **20.55** Usterka **21.45** Express **22.00** Ostre cięcie **22.40** Ostre cięcie **23.30** Kanapowcy

WTOREK, 9.06

TVN 7

5.05 Szkoła - serial
6.05 Mango Telezakupy
7.40 Mała piękność - dokument
8.45 Ukryta prawda - program obyczajowy
9.45 Ukryta prawda - program obyczajowy
10.45 Ukryta prawda - program obyczajowy
11.45 Szpital - program obyczajowy
12.50 Sąd rodzinny - program sądowy
13.50 Sędzia Anna Maria Wesołowska
14.50 Ukryta prawda - program obyczajowy
15.55 Szkoła - serial
16.55 19 + - serial
17.30 19 + - serial
18.00 Szpital - program obyczajowy
19.00 Ukryta prawda - program obyczajowy
20.00 HIT List w butelce - film obyczajowy, USA 1999, reż. Luis Mandoki, wyk. Kevin Costner, Robin Wright Penn, Paul Newman, John Savage, Illeanna Douglas, Robbie Coltrane
22.45 Niesamowity Hulk - film przygodowy, USA 2008, reż. Louis Leterrier, wyk. Edward Norton, Liv Tyler, Tim Roth, William Hurt, Tim Blake Nelson, Ty Burrell
1.05 Kości - serial
2.00 Druga strona medalu - talk show
2.35 NOC Magii

PULS

6.30 Nash Bridges - serial
8.25 Lombard: Życie pod zastaw - serial
9.20 Rodzinny interes - serial
10.10 Zaklinaczka duchów - serial
11.10 Zaklinaczka duchów - serial
12.05 Kobra - oddział specjalny - serial
14.05 Lombard: Życie pod zastaw - serial
16.00 Rodzinny interes - serial
17.00 Rodzinny interes - serial
18.00 Lombard: Życie pod zastaw - serial
20.00 HIT John Stratton - thriller, W. Brytania 2017, reż. Simon West, wyk. Austin Stowell, Dominic Cooper, Gemma Chan, Tom Felton
21.55 Brygada ponad prawem - film akcji, Francja, Wielka Brytania 2015, reż. Benjamin Rocher, wyk. Alban Lenoir, Caterina Murino, Jean Reno, Oumar Diaw, Stéfi Celma
23.35 Purpurowe rzeki - thriller kryminalny, Francja 2001, reż. Mathieu Kassovitz, wyk. Didier Flamand, François Levantal, Jean Cassel, Jean Reno, Karim Belkhadra, Vincent Cassel
1.55 Tajemnice medyczne - serial
2.40 Biesiada na cztery pory roku
2.55 Biesiada na cztery pory roku
4.35 Z archiwum policji
5.00 Dyżur
5.15 Dyżur

TRWAM

12.00 Anioł Pański **12.03** Informacje dnia **12.20** Sanktuaria polskie **12.40** Zofia Czeska - błogosławiona na nasze czasy **13.00** Drogą ks. Bosco **13.25** Święty na każdy dzień **13.30** Msza Święta **14.30** Pochodzenie świata cz. 1 **15.30** Syria **15.50** Ma się rozumieć **16.00** Informacje dnia **16.10** Jestem mamą **16.30** Kalejdoskop Młodych **16.50** Zofia Czeska - błogosławiona na nasze czasy **17.10** Prosto o gospodarce **17.30** Okiem kamery **18.00** Anioł Pański **18.05** Informacje dnia **18.15** Rozmowy niedokończone **19.25** Święty na każdy dzień **19.30** Każdy maluch to potrafi **19.45** Modlitwa z telefonicznym udziałem dzieci **20.00** Informacje dnia **20.20** Różaniec **20.50** Myśląc Ojczyzna **21.00** Apel Jasnogórski **21.20** Informacje dnia **21.40** Polski Punkt Widzenia **22.00** Życie św. Weroniki Giuliani. Przebudzenie giganta **23.40** Mansa

KULTURA

7.30 Wszystkie stworzenia duże i małe - Psie dni sezon I - serial **8.30** Blok publicystyczny **9.05** Męskie sprawy - dramat **11.00** Komediantka - serial **12.05** Komediantka - serial **13.05** Niestety - film anim. **13.30** 2020. Czas nieznany - cykl dok. **13.55** Doświadczanie siebie - o aktorstwie Jana Świderskiego - film dok. **15.15** Baczyński - dokument **16.30** Liga dżentelmenów - dramat **18.30** Klucz do Wojtyły według Łuczewskiego - Miłość i odpowiedzialność - felieton **18.45** Szaleństwa Panny Ewy W jaskini potwora - serial **20.00** Stulecie Winnych s.I - serial **20.50** Klucz do Wojtyły według Łuczewskiego - Miłość i odpowiedzialność - felieton **21.05** Lekkie obyczaje - Śmietanka towarzyska - komedia **22.50** Portrety - Tati ekspres **23.50** Alcesta - opera **2.20** ersona - dramat **3.40** Miasto prywatne - film sensacyjny

TV6

6.00 TOP 10 Lista Przebojów **7.00** MacGyver **8.00** MacGyver **9.00** Galileo **10.00** Detektywi w akcji **10.55** Detektywi w akcji **11.55** Miodowe lata **13.30** Nasza klasa **14.30** Buffy, postrach wampirów **16.25** Medicopter 117 **18.25** Miodowe lata **20.00** Galileo **21.00** CSI: Kryminalne zagadki Miami **22.55** Sprawiedliwi - Wydział Kryminalny **0.00** Sekretarka, Francja, 2010 **1.40** STOP Drogówka **2.40** TOP 10 Lista Przebojów

TVP 1

5.15 Przysięga (189) - serial
6.05 Elif (746) - serial
7.00 Transmisja Mszy Świętej
7.40 Polskie Zwierzęta w niebezpieczeństwie (4) Żubr
8.00 Wiadomości, Pogoda
8.15 Kwadrans polityczny
8.40 Ta jedyna (3) - serial
9.15 Ranczo s.III (31) - Radio interaktywne - serial
10.20 Komisarz Alex s.VII (86) - W ostatniej chwili - serial
11.05 Ojciec Mateusz s.V (68) - Rabunek - serial
12.00 Wiadomości
12.10 Agrobiznes
12.35 Rok w ogrodzie Extra - magazyn
12.50 Niewidzialna rzeka - od Szwarcwaldu po Wogezy - film dok.
14.00 Elif (747) - serial
15.00 Wiadomości, Pogoda
15.15 Alarm! - magazyn
15.35 Gra słów. Krzyżówka - teleturniej
16.05 Przysięga (190) - serial
17.00 Teleexpress, Pogoda
17.25 Jaka to melodia?
17.55 Włoska rodzina (26) - serial
18.55 Jeden z dziesięciu - teleturniej
19.25 Sport, Wiadomości, Pogoda
20.15 Alarm! - magazyn
20.35 Cena wolności - serial
21.40 Wielki Test Ósmoklasisty
23.05 HIT Historia bez tajemnic - Steve McQueen i Le Mans - film fabularny, USA, reż. Gabriel Clarke, John McKenna
0.55 Niefortunna transakcja - thriller, USA, reż. Maureen Bharoocha, wyk. Dominique Swain, Mike Faiola, Michael Steger, Tatyana Ali
2.30 Determinator (1) - serial
3.30 wojsko - polskie.pl (104) - reportaż
3.50 Kratka - film TVP, Polska, reż. Paweł Łoziński, wyk. Jerzy Kamas, Michał Michalak, Jadwiga Bukowska, JOlanta Czaplińska, Jerzy Dominik
4.40 Zakończenie dnia

TVP 2

4.50 Cafe piosenka - talk - show
5.15 Doktor z alpejskiej wioski - nowy rozdział (24) - Oskarżony - serial
6.05 Pożyteczni.pl - magazyn
6.35 Familiada - teleturniej
7.05 Wesoła Nauka - Wielkie dzieła małych rąk
8.00 Pytanie na śniadanie - w tym Pogoda
11.40 Wesoła Nauka - program edukacyjny
12.30 Koło fortuny - teleturniej
13.05 Va Banque (11) - teleturniej
13.35 Na sygnale (214) - Polowanie na małpy - serial
14.15 Janosik (4) - Porwanie - serial
15.10 Doktor z alpejskiej wioski - nowy rozdział (52) - Za miłość i śmierć - serial
16.00 Koło fortuny - teleturniej
16.35 Familiada - teleturniej
17.10 Więzień miłości (321), Turcja
18.00 Panorama
18.20 Pogoda
18.30 Va Banque (12) - teleturniej
19.00 Gotowi do gotowania. Start! - magazyn kulinarny
19.35 Barwy szczęścia (2228) - serial
20.10 HIT Kino relaks - Moje wielkie greckie wesele - komedia, USA, reż. Joel Zwick, wyk. John Corbett, Nia Vardalos, Lainie Kazan, Michael Constantine
21.55 Modliszka (1) - thriller, Francja, reż. Alexandre Laurent, wyk. Carole Bouquet, Fred Testot, Manon Azem, Elodie Navarre
23.50 Randka w ciemno - komedia
1.30 Indyjska Akademia Marynarki Wojennej - film dok.
2.20 Zaufaj mi, jestem lekarzem (11) - serial
3.15 Oficerowie (12) - Słowo honoru - serial
4.05 To je Borowicz. Podróże ze smakiem - magazyn kulinarny
4.25 Zakończenie dnia

POLSAT

6.00 Nowy dzień z Polsat News
9.00 Malanowski i Partnerzy
9.55 Sekrety rodziny
10.55 Dlaczego ja?
11.50 Gliniarze
12.50 Wydarzenia
13.30 Interwencja
13.45 Trudne sprawy
14.45 Dlaczego ja?
15.50 Wydarzenia, Pogoda
16.30 Interwencja
16.45 Gliniarze
17.45 Sekrety rodziny
18.50 Wydarzenia, Sport, Pogoda
19.30 Świat według Kiepskich

20.05 HIT Agentka - komedia, USA, 2015, reż. Paul Feig, wyk. Melissa McCarthy, Jason Statham, Rose Byrne, Jude Law
- Susan Cooper pracuje jako analityk w CIA. Choć nie bierze udziału w misjach w terenie, jest cichą bohaterką biura. Obdarzona superpamięcią, jest partnerką, uszami i oczami agenta terenowego, Bradleya Fine'a. Kiedy Fine zalicza wpadkę, a najlepszy agent zostaje rozpracowany, Susan postanawia wyjść zza biurka i pracując pod przykrywką udaremnić plany handlarzy bronią. W tym celu musi zdobyć się na odwagę, uwierzyć w siebie i przełamać wszystkie bariery.
22.45 Boski żigolo w Europie - komedia, USA, 2005, reż. Mike Bigelow, wyk. Rob Schneider, Eddie Griffin, Jeroen Krabbé, Til Schweiger
0.25 Nasz nowy dom

TVN

4.45 Uwaga! - program interwencyjny
5.05 Kuchenne rewolucje - program kulinarno - rozrywkowy
6.00 Wstajesz i wiesz - informacje
8.00 Dzień Dobry TVN - magazyn
11.25 Doradca smaku
11.35 Afera fryzjera - program rozrywkowy
12.20 Ukryta prawda - program obyczajowy
13.15 Szpital - program obyczajowy
14.15 Detektywi - program kryminalny
14.50 Detektywi - program kryminalny
15.25 Milionerzy
16.00 Fakty po południu
16.30 Fakty po południu
17.00 Kuchenne rewolucje - program kulinarno - rozrywkowy
18.00 Ukryta prawda - program obyczajowy
19.00 Fakty, Sport, Pogoda
19.25 Uwaga! koronawirus
19.55 Uwaga! - program interwencyjny
20.15 Doradca smaku
20.20 Milionerzy

21.00 HIT Fokus - film sensacyjny, USA 2015, reż. Glenn Ficarra, John Requa, wyk. Will Smith, Margot Robbie, Adrian Martinez, Gerald McRaney, Rodrigo Santoro
23.10 Sędzia - film obyczajowy, USA 2014, reż. David Dobkin, wyk. Robert Downey Jr, Robert Duvall, Vera Farmiga, Billy Bob Thornton, Vincent D'Onofrio, Jeremy Strong
2.05 Nie z tego świata - serial
3.00 Uwaga! - program interwencyjny
3.15 NOC Magii

SUPER POLSAT

6.00 SuperLudzie **6.25** Wydarzenia **7.00** Rycerka Nella **7.30** Bąbelkowy świat gupików **8.00** Rycerka Nella **8.30** Psi patrol **9.00** Wróżkowie chrzestni **10.00** Świat według Bundych **10.30** Nasz nowy dom **11.30** Małe Wielkie Marzenia **12.00** Przyjaciółki **13.00** TOP CHEF **14.30** Hell's Kitchen - Piekielna Kuchnia **16.00** Twoja Twarz Brzmi Znajomo **18.00** Chirurdzy **19.00** Nasz nowy dom **20.00** Miłość zaklęta w muzyce - film muzyczny, Rumunia/USA, 2016, reż. Michael Damian, wyk. Keenan Kampa, Nicholas Galitzine, Sonoya Mizuno, Jane Seymour **21.55** Świat według Kiepskich **22.30** Świat według Kiepskich **23.00** Fantom - film przygodowy, Australia, USA, 1996, reż. Simon Wincer, wyk. Billy Zane, Kristy Swanson, Treat Williams, Catherine Zeta - Jones **1.00** Twoja Twarz Brzmi Znajomo **2.50** Kabaretowa Ekstraklasa

TVP SPORT

5.30 Retro TVP SPORT. Pożegnanie Kazimierza Deyny, 1979 **7.25** Sportowy Wieczór **8.00** Piłka nożna - EURO 2016. Polska - Ukraina **9.00** Piłka nożna - EURO 2016. Polska - Ukraina **10.00** Piłka nożna - Mundial 2018. Japonia - Polska **11.00** Piłka nożna - Mundial 2018. Japonia - Polska **12.00** Boks - Megafights. Floyd Mayweather Jr. - Victor Ortiz **13.00** Boks - Megafights. Floyd Mayweather Jr. - Victor Ortiz **14.15** Pełnosprawni **14.40** Gol - magazyn **15.20** strongman **16.20** piłka nożna - Ekstraklasa - 29.kolejka. Lech Poznań - Pogoń Szczecin **18.25** film dok. **19.10** film dok. **20.00** Retro TVP SPORT **22.00** Sportowy Wieczór **22.35** Messi - film dok. **0.10** Piłka nożna - PKO Ekstraklasa, 29.kolejka **2.30** Boks - Gala w Las Vegas. G.Washington - Ch.Martin **3.15** Gala MMA - ACA Warszawa **4.55** Zakończenie dnia

STOPKLATKA

7.20 Złotopolscy - serial **7.50** Plebania - serial **8.50** Klara i wszystko jasne - serial **9.50** Wyspa skarbów - film przygodowy **11.35** Szpital nadziei - serial **12.25** Allo, Allo - serial **13.45** Katastrofy w przestworzach **15.25** Ostatnie godziny Ziemi - film sci - fi **17.05** Wojny kontenerowe - serial **17.55** Komisarz Rex sezon - serial **18.50** Allo, Allo - serial **20.00** Jak ugryźć 10 milionów - film sensacyjny **21.55** Czarownice z Eastwick - czarna komedia

TTV

12.35 Potrawy w rozmiarze XXL **13.35** Przyłapani na zdradzie **14.35** Królowe życia **15.20** Uwaga! **15.45** Express **16.00** Damy i wieśniaczki. Ukraina **17.00** Człowiek kontra jedzeniel **17.30** DeFacto **17.45** Express **18.00** Ostre cięcie **18.45** Gogglebox. Przed telewizorem **19.45** Express **20.00** Damy i wieśniaczki. PL **20.55** Królowe życia **21.45** Express **22.00** Gogglebox. Przed telewizorem **23.00** Patent na... **23.30** Patent na...

ŚRODA, 10.06

TVN 7

5.05 Szkoła - serial
6.05 Mango Telezakupy
7.40 Mała piękność - dokument
8.45 Ukryta prawda - program obyczajowy
9.45 Ukryta prawda - program obyczajowy
10.45 Ukryta prawda - program obyczajowy
11.45 Szpital - program obyczajowy
12.50 Sąd rodzinny - program sądowy
13.50 Sędzia Anna Maria Wesołowska
14.50 Ukryta prawda - program obyczajowy
15.55 Szkoła - serial
16.55 19 + - serial
17.30 19 + - serial
18.00 Szpital - program obyczajowy
19.00 Ukryta prawda - program obyczajowy
20.00 HIT Wysłannik przyszłości - film sensacyjny, USA 1997, reż. Kevin Costner, wyk. Kevin Costner, Will Patton, Larenz Tate, Olivia Williams, James Russo, Tom Petty
23.45 Ogłaszam was Chuckiem i Larrym - komedia, USA 2007, reż. Dennis Dugan, wyk. Adam Sandler, Kevin James, Jessica Biel, Dan Aykroyd, Ving Rhames, Steve Buscemi, Richard Chamberlain
2.10 Kości - serial
3.05 NOC Magii

PULS

6.30 Nash Bridges - serial
7.30 Nash Bridges - serial
8.25 Lombard: Życie pod zastaw - serial
9.20 Rodzinny interes - serial
10.10 Zaklinaczka duchów - serial
12.05 Kobra - oddział specjalny - serial
14.05 Lombard: Życie pod zastaw - serial
16.00 Rodzinny interes - serial
18.00 Lombard: Życie pod zastaw - serial
20.00 HIT Wodny świat - film przygodowy, USA 1995, reż. Kevin Reynolds, wyk. Dennis Hopper, Gerard Murphy, Jeanne Tripplehorn, Kevin Costner, Michael Jeter, R.D. Call, Tina Majorino
22.50 Polowanie na czarownice - film przygodowy, USA 2011, reż. Dominic Sena, wyk. Claire Foy, Nicolas Cage, Ron Perlman, Stephen Campbell Moore
0.45 Obcy krewni - komedia, Niemcy, USA 2006, reż. Greg Glienna, wyk. Danny DeVito, Kathy Bates, Ron Livingston, Neve Campbell
2.25 Niesamowite!
2.45 Niesamowite!
3.15 Przypadki Cezarego P. - serial
3.40 Taki jest świat
4.20 Z archiwum policji
4.45 Dyżur
5.15 Dyżur

TRWAM

10.00 Audiencja Generalna **11.00** Świat na wyciągnięcie ręki. Podróż na Polinezję **11.25** Myśląc Ojczyzna **11.40** Prosto o gospodarce **12.00** Anioł Pański **12.03** Informacje dnia **12.20** Dzieci Andersa - Powrót do Afryki **13.25** Święty na każdy dzień **13.30** Msza Święta **14.30** Jan Paweł II - Papież, który tworzył historię **15.50** Ma się rozumieć **16.00** Informacje dnia **16.10** Na zdrowie **16.30** Regał **17.00** Po stronie prawdy **17.30** Okiem kamery **18.00** Anioł Pański **18.05** Informacje dnia **18.15** Rozmowy niedokończone **19.00** Msza Święta w intencji Ofiar katastrofy smoleńskiej w Bazylice Archikatedralnej pw. Męczeństwa św. Jana Chrzciciela w Warszawie **20.00** Informacje dnia **20.20** Różaniec **20.50** Myśląc Ojczyzna **21.00** Apel Jasnogórski **21.20** Informacje dnia **21.40** Polski Punkt Widzenia **22.00** Yohan - wędrówki dzieci

KULTURA

7.30 Wszystkie stworzenia duże i małe - Personel się powiększa sezon I - serial **8.30** Blok publicystyczny **9.00** Liga dżentelmenów - dramat **11.00** Komediantka - serial **12.05** Komediantka - serial **13.05** Gdzie jest dziadek? - film kr.metr. **13.30** Artyści antagoniści. Vincent Van Gogh i Paul Gauguin **14.30** Wałkonie - film obyczajowy **16.25** Mała Moskwa - dramat **18.30** Informacje kulturalne **18.45** Szaleństwa Panny Ewy Mur Graniczny - serial **19.45** Pasmo publicystyczna **20.00** W trzy miesiące dookoła świata - Lato 1993 - film fabularny **21.45** Bolszoj - film fabularny **22.45** Dokument w podróży - Indie. ostatnie objazdowe kina - film dok. **23.40** Powidoki - program publicystyczny **23.55** Lekkie obyczaje - Śmietanka towarzyska - komedia **1.25** Scena klasyczna - Justyna Rekść - Raubo - koncert **2.05** Informacje kulturalne

TV6

6.00 TOP 10 Lista Przebojów **7.00** MacGyver **8.00** MacGyver **9.00** Galileo **10.00** Detektywi w akcji **10.55** Detektywi w akcji **11.55** Miodowe lata **13.30** Nasza klasa **14.30** Buffy, postrach wampirów **15.25** Buffy, postrach wampirów **16.25** Medicopter 117 **17.25** Medicopter 117 **18.25** Miodowe lata **20.00** Galileo **21.00** CSI: Kryminalne zagadki Miami **22.55** Sprawiedliwi - Wydział Kryminalny **0.00** Tajlandzki łącznik, Francja **1.40** STOP Drogówka

eprasa.pl 6db299d973

TVP 1

4.45 Jaka to melodia?
5.15 Przysięga (190) - serial
6.05 Elif (747) - serial
7.00 Msza Święta
7.40 Tam, gdzie mieszka Bóg - film fabularny, Watykan, Argentyna, reż. Graciela Rodriguez Gilio, Charlie Mainardi, wyk. Kyle Harrison Breitkopf, Cory Gruter - Andrew
9.15 Ranczo s.III (32) - Wielkie odkrycie - serial
10.15 Komisarz Alex s.VII (87) - Twist - serial
11.00 Msza Święta
12.35 Wokół mórz. Kraina syren
13.15 Agent Cody Banks - film fabularny, USA, reż. Harald Zwart, wyk. Frankie Muniz, Hilary Duff, Angie Harmon, Keith David
15.05 Był sobie pies - film obyczajowy, USA, reż. Lasse Hallström, wyk. Josh Gad, Dennis Quaid, Peggy Lipton
17.00 Teleexpress, Pogoda
17.25 Jaka to melodia?
17.55 Włoska rodzina (27) - serial
18.55 Jeden z dziesięciu - teleturniej
19.25 Sport, Wiadomości, Pogoda
20.15 Alarm! - magazyn
20.35 Ojciec Mateusz s.XV (190) - Weryfikacja - serial
21.30 Sprawa dla reportera
22.20 Sekundy, które zmieniły życie
22.45 Magazyn śledczy
23.25 Magazyn kryminalny 997
0.15 Grupa specjalna "Kryzys" (9) - serial
1.10 Przystań (2) - Lekcja wychowawcza - serial
2.00 Sprawa dla reportera
3.00 Magazyn śledczy
3.25 Dni Przemiany - film dok.
4.20 Notacje - Józef Pitoń. Badacz lawin - cykl dok.
4.30 Zakończenie dnia

TVP 2

5.30 Doktor z alpejskiej wioski - nowy rozdział (25) - Decydujący dzień - serial
6.20 Przepis na kataklizm - komedia, USA, reż. Harvey Frost
8.00 Pytanie na śniadanie
11.20 Gwiazdy w południe - Zachodni szlak - western, USA, reż. Andrew McLaggen, wyk. Kirk Douglas, Robert Mitchum, Sally Field
13.25 Va Banque (13) - teleturniej
14.00 Familiada - teleturniej
14.35 Koło fortuny - teleturniej
15.15 Szansa na sukces. Opole
16.20 Moje wielkie greckie wesele - komedia, USA, reż. Joel Zwick, wyk. John Corbett, Nia Vardalos, Lainie Kazan, Michael Constantine
18.00 Panorama, Pogoda
18.30 Ride. Smak życia. - film obyczajowy, USA, reż. Helen Hunt, wyk. Helen Hunt, Brenton Thwaites, Julie Dretzin, Luke Wilson

20.10 HIT 27 sukienek - komedia, USA, reż. Anne Fletcher, wyk. Katherine Heigl, Judy Greer, James Marsden, Brian Kerwin
22.10 Głowa rodziny - dramat, Kanada, USA, reż. Mark Williams, wyk. Gretchen Mol, Gerard Butler, Willem Dafoe, Alison Brie, Alfred Molina
0.10 Jeden dzień - film obyczajowy, USA, reż. Lone Scherfig, wyk. Anne Hathaway, Jim Sturgess, Rafe Spall, Tom Mison
2.05 Kontrola absolutna - thriller, Irlandia
3.45 To je Borowicz. Podróże ze smakiem - magazyn kulinarny

POLSAT

6.00 Nowy dzień z Polsat News
7.00 Muppety - komedia muzyczna, USA, 2011, reż. Jason Bobin, wyk. Jason Segel, Amy Adams
9.05 Rio - film animowany
11.05 Rio 2 - film animowany
13.15 Transformers: Zemsta upadłych - film sci - fi, USA, 2009, reż. Michael Bay, wyk. Shia LaBeouf, Megan Fox
16.30 Zmartwychwstały - dramat, USA, 2016, reż. Kevin Reynolds, wyk. Joseph Fiennes, Tom Felton
18.50 Wydarzenia, Sport, Pogoda
19.30 Świat według Kiepskich

20.05 HIT Forrest Gump - komediodramat USA, 1994, reż. Robert Zemeckis, wyk. Tom Hanks, Robin Wright, Gary Sinise, Mykelti Williamson - Forrest Gump urodził się w małym miasteczku w Alabamie. Od początku swojego życia uznawany był za głupka. Cięgle atakowany i wykorzystywany przez innych, mimo przeciwności losu parł z optymizmem do przodu. Wykorzystując swoje niezwykłe zdolności w bieganiu i nie mniej niezwykłe zbiegi okoliczności, ostatecznie odnosi wielkie sukcesy i zyskuje akceptację innych.
23.20 W rytmie hip - hopu 2 - film muzyczny, USA, 2006, reż. David Petrarca, wyk. Izabella Miko, Columbus Short, Jacqueline Bisset, Maria Brooks
1.05 Chirurdzy
3.00 Tajemnice losu
4.40 Disco Gramy
5.25 Telezakupy TV Okazje

TVN

4.45 Uwaga! - program interwencyjny
5.05 Kuchenne rewolucje
6.00 Wstajesz i wiesz - informacje
8.00 Dzień Dobry TVN - magazyn
11.25 Doradca smaku
11.40 Greystoke: Legenda Tarzana władcy małp - film przygodowy
14.30 Piotruś. Wyprawa do Nibylandii - film przygodowy, Australia, USA, Wielka Brytania 2015, reż. Joe Wright, wyk. Hugh Jackman, Levi Miller, Garrett Hedlund, Rooney Mara
16.45 Zaczarowana - komedia, USA 2007, reż. Kevin Lima, wyk. Amy Adams, Patrick Dempsey, James Marsden, Timothy Spall, Susan Sarandon
19.00 Fakty, Sport, Pogoda
19.20 Uwaga! koronawirus
19.45 Uwaga! - program interwencyjny
20.00 Doradca smaku

20.05 HIT Bogowie - film obyczajowy, Polska 2014, reż. Łukasz Palkowski, wyk. Tomasz Kot, Piotr Głowacki, Szymon Piotr Warszawski, Magdalena Czerwińska, Jan Englert, Zbigniew Zamachowski
22.30 Wizyta - horror, USA 2015, reż. M. Night Shyamalan, wyk. Olivia DeJonge, Ed Oxenbould, Deanna Dunagan, Peter McRobbie
0.40 Był sobie łajdak - western, USA 1970, reż. Joseph L. Mankiewicz, wyk. Kirk Douglas, Henry Fonda, Hume Cronyn, Warren Oates, Burgess Meredith, John Randolph
3.10 Uwaga! - program interwencyjny

SUPER POLSAT

6.00 SuperLudzie **6.25** Wydarzenia **7.00** Rycerka Nella **7.30** Bąbelkowy świat gupików **8.00** Rycerka Nella **8.30** Psi patrol **9.00** Wróżkowie chrzestni **10.00** Świat według Bundych **10.30** Nasz nowy dom **11.30** GOPR - na ratunek **12.00** Przyjaciółki **13.00** TOP CHEF **14.30** Hell's Kitchen - Piekielna Kuchnia **16.00** Twoja Twarz Brzmi Znajomo **18.00** Chirurdzy **19.00** Nasz nowy dom **20.00** Młody Mesjasz - film biblijny, USA, 2016, reż. Cyrus Nowrasteh, wyk. Adam Greaves - Neal, Agni Scott, Christian McKay, Sara Lazzaro **22.10** Świat według Kiepskich **22.40** Świat według Kiepskich **23.05** Dzień zagłady - film katastroficzny, USA, 1998, reż. Mimi Leder, wyk. Robert Duvall, Téa Leoni, Elijah Wood, Vanessa Redgrave **1.30** Twoja Twarz Brzmi Znajomo **3.15** Kabaretowa Ekstraklasa **3.30** Gliniarze **4.30** Na ratunek 112 **5.00** Nasz nowy dom

TVP SPORT

5.20 Retro TVP SPORT - elim.ME. Polska - Holandia 1975 **7.25** Sportowy Wieczór **8.00** Piłka nożna - Ekstraklasa - 29.kolejka. Lech Poznań - Pogoń Szczecin **9.00** Piłka nożna - Ekstraklasa - 29.kolejka. Lech Poznań - Pogoń Szczecin **10.00** piłka nożna - IO Barcelona 1992. Polska - Włochy **11.00** piłka nożna - IO Barcelona 1992. Polska - Włochy **12.00** piłka nożna - IO Barcelona 1992. Polska - Australia **14.00** Kamerą TVP Sport **14.20** strongman **15.20** Retro TVP Sport - koszykówka **16.15** Retro TVP Sport - koszykówka **18.05** FC Barcelona - Matchday **19.05** magazyn piłkarski **20.05** Gol - magazyn piłakrski **22.00** Sportowy Wieczór **22.35** sportowy dokument **0.05** piłka parzy **0.15** Boks - Megafights. Sergio Martinez - Darren Barker **2.50** Boks - Gala w Las Vegas. D.Wilder - T.Fury **3.40** Gala MMA - ACA Krasnodar

STOPKLATKA

5.55 Scena Śmiechu **6.45** Przeminęło z wiatrem - melodramat **10.55** Gliniarz w przedszkolu - komedia kryminalna **13.00** Katastrofy w przestworzach **14.45** Apokalipsa: II wojna światowa - serial **15.50** Miasto aniołów - dramat **17.55** Ostatni Mohikanin - film sensacyjny **20.00** Dziewięć miesięcy - komedia romantyczna **22.05** Układ zamknięty - thriller **0.20** Resident Evil - horror, Francja **2.25** Fotograf - film kryminalny

TTV

8.50 Down the road. Zespół w domu **9.45** Gogglebox. Przed telewizorem **12.25** Damy i wieśniaczki. PL **13.25** Królowe życia. Pielgrzymka - dokument **14.20** Królowe życia **15.45** Express **16.00** Kanapowcy **16.50** Kanapowcy **17.45** Express **18.00** Pierwszy raz za granicą... **18.45** Orzeł czy Reszka **19.45** Express **20.00** Damy i wieśniaczki. PL **21.00** Ostre cięcie **21.45** Express **22.00** Gogglebox. Przed telewizorem **23.40** Piękne i odważne

CZWARTEK, 11.06

TVN 7

5.00 Szkoła - serial
6.00 Mango Telezakupy
7.35 Mała piękność - dokument
8.40 Ralph Demolka - komedia, USA 2012, reż. Rich Moore
10.45 Interkosmos - komedia, USA 1987, reż. Joe Dante
13.15 Gremliny rozrabiają - film S - F, USA 1984, reż. Joe Dante, wyk. Zach Galligan, Phoebe Cates, Hoyt Axton, Polly Holliday, Keye Luke, Scott Brady, Edward Andrews
15.25 Gremliny II - film S - F, USA 1990, reż. Joe Dante, wyk. Zach Galligan, Phoebe Cates, John Glover, Robert Prosky, Robert Picardo, Christopher Lee
17.40 Niesamowity Hulk - film przygodowy, USA 2008, reż. Louis Leterrier, wyk. Edward Norton, Liv Tyler, Tim Roth, William Hurt, Tim Blake Nelson, Ty Burrell
20.00 HIT Od wesela do wesela - komedia, USA 1998, reż. Frank Coraci, wyk. Adam Sandler, Drew Barrymore, Christine Taylor, Allen Covert, Matthew Glave, Steve Buscemi
22.05 Miss agent - komedia, USA 2000, reż. Donald Petrie, wyk. Sandra Bullock, Michael Caine, Benjamin Bratt, Candice Bergen, Ernie Hudson, William Shatner
0.30 Ronaldo - film dok.
2.15 Kości - serial
3.15 NOC Magii

PULS

6.45 Nash Bridges - serial
7.45 Instrukcji nie załączono - komedia
10.05 Góra Czarownic - film familijny, USA 2009, reż. Andy Fickman
12.05 Najpiękniejsze baśnie braci Grimm: Królewska zagadka - baśń, Niemcy 2009
13.15 Najpiękniejsze baśnie braci Grimm: Biały wąż - baśń
15.25 Wodny świat - film przygodowy, USA 1995, reż. Kevin Reynolds, wyk. Dennis Hopper, Gerard Murphy, Jeanne Tripplehorn, Kevin Costner, Michael Jeter, R.D. Call
18.00 Lombard: Życie pod zastaw - serial
20.00 HIT Złe mamuśki - komedia, USA 2016, wyk. Annie Mumolo, Christina Applegate, Clark Duke, Jada Smith, Jay Hernandez, Kathryn Hahn, Kristen Bell, Mila Kunis
22.00 Kelnerzy - komedia, USA 2005, reż. Rob McKittric, wyk. David Koechner, Justin Long, Kaitlin Doubleday, Luis Guzmán, Ryan Reynolds, Anna Faris, John Francis Daley
23.55 Legenda pijanego mistrza - komedia, Hongkong 1994, reż. Chia - Liang Liu, Jackie Chan, wyk. Anita Mui, Felix Wong, Jackie Chan,
1.55 Tajemnice medyczne - serial
2.45 Menu na miarę
3.05 Z archiwum policji
3.55 Taki jest świat

TRWAM

13.30 Ja jestem z wami przez wszystkie dni aż do skończenia świata **14.00** Koncert Zaufaj [w] Płocku. Przyszłość zaczyna się dzisiaj **15.30** Serce i oblicze Boga **15.45** Przegląd katolickiego tygodnika "Niedziela" **15.50** Ma się rozumieć **16.00** Informacje dnia **16.10** Z wędką nad wodę **16.35** Sanktuarium Cudu Eucharystycznego w Sokółce **17.00** Akademia pro - life **17.05** Jan Paweł II **17.30** Okiem kamery **18.00** Anioł Pański **18.05** Informacje dnia **18.15** Rozmowy niedokończone **19.25** Święty na każdy dzień **19.30** Spotkanie Jednego Serca Jednego Ducha **21.00** Apel Jasnogórski **21.20** Informacje dnia **21.40** Polski Punkt Widzenia **22.00** Fryderyk Chopin i jego muzyka **22.20** 100 cudownych miejsc na świecie **22.30** Z wędką nad wodę **23.00** Starożytne Tajemnice Biblii **23.35** Sanktuarium Cudu Eucharystycznego w Sokółce

KULTURA

7.30 Wszystkie stworzenia duże i małe - Cielęca miłość sezon I - serial **8.30** Blok publicystyczny **8.55** Mała Moskwa - dramat **11.00** Komediantka - serial **12.05** Komediantka - serial **13.05** Film fabularny **13.30** Lekkość bytu - talk - show **13.45** Za młodzi na śmierć - Kurt Cobain - film dok. **14.55** Persona non grata - dramat **16.55** Sprawa się rypła - komedia **18.30** Teatr na ten czas - felieton **18.45** Janka - Orły i wilki - serial **19.20** Janka - Spełnione marzenie - serial **20.00** Cudowny chłopak - film obyczajowy **21.55** Kino Mistrzów - Trzy kolory - Biały - dramat **23.30** Ella Fitzgerald, cz. 1 - koncert **0.50** Nocny dokument - Strajk artystów - film dok. **2.35** Teatr na ten czas - felieton **2.40** Lato 1993 - film fabularny **4.15** Kino nocne - Siekierezada - dramat **5.25** Teledysk **5.50** Zakończenie dnia

TV6

6.00 TOP 10 Lista Przebojów **7.00** MacGyver **8.00** Atlantyda: Powrót Milo - film anim. **9.40** Atlantyda: Zaginiony ląd - film anim. **11.55** Miodowe lata **13.30** Nasza klasa **14.30** Buffy, postrach wampirów **16.25** Medicopter 117 **18.25** Miodowe lata **20.00** Galileo **21.00** CSI: Kryminalne zagadki Miami **22.55** Łzy słońca - dramat sensacyjny, USA, 2003, reż. Antoine Fuqua, wyk. Bruce Willis, Monica Bellucci **1.40** STOP Drogówka

TVP 1

4.40 Jaka to melodia?
5.15 Agent Cody Banks - film fabularny, USA
7.00 Transmisja Mszy Świętej
7.40 Francuskie wybrzeże z lotu ptaka. Morze Północne i Kanał La Manche - serial dok.
8.00 Wiadomości, Pogoda
8.15 Kwadrans polityczny
8.40 Ta jedyna (4) - serial
9.15 Ranczo s.III (33) - Sprawca - serial
10.15 Komisarz Alex s.VII (88) - Śmierć blondynkom - serial
11.00 Ojciec Mateusz s.V (69) - Ogrodnik - serial
12.00 Wiadomości
12.10 Agrobiznes
12.35 Magazyn Rolniczy
12.55 Powrót dzika - film dok.
14.00 Elif (748) - serial
15.00 Wiadomości, Pogoda
15.15 Alarm! - magazyn
15.35 Gra słów. Krzyżówka - teleturniej
16.05 Przysięga (191) - serial
17.00 Teleexpress, Pogoda
17.25 Jaka to melodia?
17.55 Włoska rodzina (28), Włochy
18.55 Jeden z dziesięciu - teleturniej
19.25 Sport, Wiadomości, Pogoda
20.15 Alarm! - magazyn
20.35 Cena wolności - serial
21.40 72 Godziny - film sensacyjny, USA, Francja, reż. . McG, wyk. Kevin Costner, Connie Nielsen, Amber Heard, Hailee Steinfeld
23.45 Żywa tarcza - film akcji, USA, Niemcy, reż. Gerry Lively, wyk. Chazz Palmintieri, Til Schweiger, Lluis Homar
1.25 American Crime Story - Sprawa O. J. Simpsona (2) - serial
2.10 S. W. A. T. - Jednostka specjalna. s.I (20) - serial
2.55 Ocaleni - reality show
4.00 Królowie śródmieścia (2) - Kradzież - serial
4.50 Zakończenie dnia

POLSAT

9.00 Malanowski i Partnerzy
9.55 Sekrety rodziny
10.55 Dlaczego ja?
11.50 Gliniarze
12.50 Wydarzenia
13.30 Interwencja
13.45 Trudne sprawy
14.45 Dlaczego ja?
15.50 Wydarzenia, Pogoda
16.30 Interwencja
16.45 Gliniarze
17.45 Sekrety rodziny
18.50 Wydarzenia, Sport, Pogoda
19.30 Świat według Kiepskich

20.05 HIT Wkręceni - komedia, Polska, 2013, reż. Piotr Wereśniak, wyk. Piotr Adamczyk, Bartosz Opania, Paweł Domagała, Krzysztof Stelmaszyk - Opowieść o trójce przyjaciół ze Śląska. Franczesko Fikoł i Szyja znają się od lat, razem pracują i razem spędzają wolny czas. Kiedy tracą pracę w lokalnej fabryce, postanawiają spędzić szalony weekend w stolicy. Jednak prawdziwa przygoda ma się dopiero zacząć, gdy - podczas przymusowego postoju w urokliwych okolicach Zarzecza - trzech kumpli zostaje omyłkowo wziętych za niemieckich inwestorów.
22.15 Lara Croft: Tomb Raider - film przygodowy, Wielka Brytania, Niemcy, USA, Japonia, 2001r
0.20 Transformers: Zemsta upadłych - film sci - fi, USA, 2009, reż. Michael Bay, wyk. Shia LaBeouf, Megan Fox, Josh Duhamel
3.25 Tajemnice losu

TVN

4.45 Uwaga! - program interwencyjny
5.05 Kuchenne rewolucje - program kulinarno - rozrywkowy
6.00 Wstajesz i wiesz - informacje
8.00 Dzień Dobry TVN - magazyn
11.25 Doradca smaku
11.35 Afera fryzjera - program rozrywkowy
12.20 Ukryta prawda
13.15 Szpital - program obyczajowy
14.15 Detektywi - program kryminalny
15.25 Milionerzy
16.00 Fakty po południu
17.00 Kuchenne rewolucje - program kulinarno - rozrywkowy
18.00 Ukryta prawda - program obyczajowy
19.00 Fakty, Sport, Pogoda
19.25 Uwaga! koronawirus
19.46 Raport alergiczny
19.55 Uwaga! - program interwencyjny

20.05 HIT Colombiana - film sensacyjny, USA, Francja 2011, reż. Olivier Megaton, wyk. Zoe Saldana, Jordi Mollà, Lennie James, Michael Vartan, Cliff Curtis
22.20 Doskonały świat - film sensacyjny, USA 1993, reż. Clint Eastwood, wyk. Kevin Costner, Clint Eastwood, Laura Dern, T.J. Lowther, Keith Szarabajka, Leo Burmester
1.20 Niewierni - serial
2.20 Down the road. Zespół w trasie - serial
2.50 Down the road. Zespół w trasie - serial
3.20 Uwaga! - program interwencyjny
3.35 NOC Magii

SUPER POLSAT

6.00 SuperLudzie **6.25** Wydarzenia **7.00** Rycerka Nella **7.30** Bąbelkowy świat gupików **8.00** Rycerka Nella **8.30** Psi patrol **9.00** Wróżkowie chrzestni **9.30** Wróżkowie chrzestni **10.00** Świat według Bundych **10.30** Nasz nowy dom **11.30** Na ratunek 112 **12.00** Przyjaciółki **13.00** Przyjaciółki **14.00** Przyjaciółki **15.00** Przyjaciółki **16.00** Kabaret na żywo **18.00** Chirurdzy **19.00** Nasz nowy dom **20.00** Dzień zagłady - film katastroficzny, USA, 1998, reż. Mimi Leder, wyk. Robert Duvall, Téa Leoni, Elijah Wood, Vanessa Redgrave **22.20** Świat według Kiepskich **23.00** Aeon Flux - film sci - fi, USA, 2005, reż. Karyn Kusama, wyk. Charlize Theron, Marton Csokas, Jonny Lee Miller, Sophie Okonedo **0.50** Paciorki jednego różańca - dramat **3.00** Krzyż Walecznych - film wojenny **4.30** Na ratunek 112 **5.00** Nasz nowy dom

TVP SPORT

5.30 Retro TVP SPORT. Eliminacje EURO 208. Polska - Portugalia, Chorzów, 2006 **7.25** Sportowy Wieczór **8.00** piłka nożna - Ekstraklasa - 28.kolejka. Pogoń Szczecin - Cracovia **9.55** piłka nożna - Mundial 2010, RPA - Finał. Holandia - Hiszpania **12.40** piłka nożna - Mundial 2014, Brazylia - Finał. Niemcy - Argentyna **14.30** piłka nożna - Mundial 2014, Brazylia - Finał. Niemcy - Argentyn **15.20** Gol - magazyn piłkarski **17.20** FC Barcelona - Matchday **18.10** FC Barcelona - Matchday **19.00** piłka nożna - EURO 200. Jugosławia - Hiszpania **20.00** piłka nożna - EURO 200. Jugosławia - Hiszpania **22.00** Sportowy Wieczór **22.40** sportowy dokument **0.15** Boks - Megafights. Andre Berto - Jan Zaveck **2.30** Boks - Gala w Providence. J.Parker - A.Leapai **3.20** Boks - mecz towarzyski, Gliwice. Polska - Rosja **5.30** Zakończenie dnia

TTV

10.35 SOS. Ekipy w akcji **11.35** Historie Wielkiej Wagi **12.35** Największa restauracja świata **13.40** Fachowcy **14.20** Królowe życia **15.45** Express **16.00** Damy i wieśniaczki. Ukraina **17.00** Człowiek kontra jedzeniel **17.30** DeFacto **17.45** Express **18.02** Raport alergiczny **18.05** Ostre cięcie **18.50** Gogglebox. Przed telewizorem **19.45** Express **20.00** Damy i wieśniaczki. PL **20.55** Gogglebox. Przed telewizorem **21.45** Express **22.00** Królowe życia

PIĄTEK, 12.06

TVN 7

5.05 Szkoła - serial
6.05 Mango Telezakupy
7.40 Mała piękność - dokument
8.45 Ukryta prawda - program obyczajowy
9.45 Ukryta prawda - program obyczajowy
10.45 Ukryta prawda - program obyczajowy
11.45 Szpital - program obyczajowy
12.50 Sąd rodzinny - program sądowy
13.50 Sędzia Anna Maria Wesołowska
14.50 Ukryta prawda - program obyczajowy
15.55 Szkoła - serial
16.55 Wiza na miłość
18.00 Ślub od pierwszego wejrzenia
19.00 Ślub od pierwszego wejrzenia
20.00 HIT Człowiek o żelaznych pięściach - film przygodowy, USA, Hong Kong 2012, reż. RZA, wyk. RZA, Rick Yune, Russell Crowe, Lucy Liu, Dave Bautista, Jamie Chung
22.05 Inni - horror, USA, Hiszpania/Francja 2001, reż. Alejandro Amenábar, wyk. Nicole Kidman, Fionnula Flanagan, Christopher Eccleston, Alakina Mann, James Bentley, Eric Sykes
0.15 Kości - serial
1.15 Druga strona medalu - talk show
1.50 Druga strona medalu - talk show
2.30 NOC Magii

PULS

6.30 Nash Bridges - serial
8.25 Lombard: Życie pod zastaw - serial
9.20 Rodzinny interes - serial
10.10 Zaklinaczka duchów - serial
12.05 Kobra - oddział specjalny - serial
14.05 Lombard: Życie pod zastaw - serial
16.00 Rodzinny interes - serial
17.00 Rodzinny interes - serial
18.00 Lombard: Życie pod zastaw - serial
20.00 HIT Zemsta Sokoła - film sensacyjny, USA 2015, reż. Ernie Barbarash, wyk. Jimmy Navarro, Lateef Crowder, Michael Jai White, Neal McDonough
22.05 Cena powrotu - film akcji, USA 2009, reż. Keoni Waxman, wyk. Arron Shiver, Liezl Carstens, Luce Rains, Steven Seagal
0.00 Brygada ponad prawem - film akcji, Francja, Wielka Brytania 2015, reż. Benjamin Rocher, wyk. Alban Lenoir, Caterina Murino, Jean Reno, Oumar Diaw, Stéfi Celma
1.45 Niesamowite!
2.10 Dyżur
2.40 Niesamowite!
3.00 Na jedwabnym szlaku
3.30 Na jedwabnym szlaku
3.55 Na jedwabnym szlaku
4.30 Menu na miarę
4.45 Z archiwum policji

TRWAM

12.20 Zofia Czeska - błogosławiona na nasze czasy **12.40** Antarktyda **13.30** Msza Święta **14.30** Ja, głuchy **14.55** Słowo Życia **15.00** Koronka do Bożego Miłosierdzia **15.20** Mocni w wierze **15.50** Ma się rozumieć **16.00** Informacje dnia **16.10** Siódmy sakrament **16.35** Świat na wyciągnięcie ręki. Ziemia Święta **17.00** Galilejczyk - prezentuje Keith Garner **17.30** Okiem kamery **18.00** Anioł Pański **18.05** Informacje dnia **18.15** Westerplatte Młodych **18.55** Przegląd katolickiego tygodnika "Niedziela" **19.00** Warto zauważyć... **19.30** Opowieści Theo **19.45** Modlitwa z telefonicznym udziałem dzieci **20.00** Informacje dnia **20.20** Różaniec **20.50** Myśląc Ojczyzna **21.00** Apel Jasnogórski **21.20** Informacje dnia **21.40** Polski Punkt Widzenia **22.00** Ziemia Obiecana **22.50** 100 cudownych miejsc na świecie **23.00** Przedstawienie musi trwać

KULTURA

7.30 Wszystkie stworzenia duże i małe - Amory sezon I - serial **8.30** Blok publicystyczny **9.25** Sprawa się rypła - komedia, Polska **11.00** Komediantka - serial **12.05** W słońcu i w deszczu - Prawo jazdy - serial **13.05** Wolta - film dok. **13.30** Sztuka Stanów Zjednoczonych - Nowoczesne marzenia - film dok. **14.25** Dzika Muzyka - Tęgie Chłopy - magazyn **14.55** Blanka - dramat, Włochy, Filipiny **16.25** Statyści - komedia, Polska **18.30** Informacje kulturalne **18.45** Janka - Alaska contra Hera - serial **19.20** Janka - Czysta gra - serial **20.00** Kulturalne 007 - Doktor No - film sensacyjny, Wielka Brytania **21.55** I muzyka ucichła. wzlot i upadek sieci Tower Records - film dok. **23.35** Gomorra s.I - serial **0.35** Informacje kulturalne **0.50** Trzy kolory - Biały - dramat **2.20** Legendy Rocka - Jefferson Airplane s. 7 - cykl dok.

TV6

6.00 TOP 10 Lista Przebojów **7.00** MacGyver **9.00** Galileo **10.00** Detektywi w akcji **11.55** Miodowe lata **13.30** Nasza klasa **14.30** Buffy, postrach wampirów **16.25** Medicopter 117 **17.25** Medicopter 117 **18.25** Miodowe lata **20.00** Galileo **21.00** CSI: Kryminalne zagadki Nowego Jorku **22.55** Duma i uprzedzenie, i zombie - horror, USA, Wielka Brytania, 2016, reż. Burr Steers **1.05** STOP Drogówka **2.05** Benny Hill **2.40** TOP 10 Lista Przebojów

eprasa.pl 6db299d973

TVP 1

5.25 Sprawa dla reportera
6.20 Rok w ogrodzie
6.45 Rok w ogrodzie Extra - magazyn
7.00 Transmisja Mszy Świętej
7.40 Francuskie wybrzeże z lotu ptaka. Normandia - serial dok.
8.00 Pełnosprawni (357) - magazyn
8.25 wojsko - polskie.pl (105) - reportaż
8.55 Studio Raban
9.20 Rodzinny ekspres - magazyn
9.55 15.10 do Yumy - western, USA, reż. Delmer Daves, wyk. Glenn Ford, Van Heflin, Felicia Farr, Henry Jones
11.35 Dziewczyny ze Lwowa s.I (13) - Kropla przepełnia czarę - serial
12.30 Prawdziwy Bohater (9)
12.55 Prawdziwy Bohater (10)
13.30 Okrasa łamie przepisy - . - magazyn kulinarny
13.55 Z pamięci - felieton
14.05 Pensjonat nad rozlewiskiem (1) - serial
15.05 Ojciec Mateusz s.XV (190) - Weryfikacja - serial
16.05 Postaw na milion - teleturniej
17.00 Teleexpress, Pogoda
17.30 Blondynka s.VIII (93) - Zdrada - serial
18.30 Jaka to melodia?
19.25 Sport, Wiadomości, Pogoda
20.15 Alarm! - magazyn
20.35 Cena wolności (5) - serial
21.40 HIT Hit na sobotę - Zostań, jeśli kochasz - dramat, USA, reż. R.J. Cutler, wyk. Chloe Grace Moretz, Jamie Blackley, Mireille Enos, Joshua Leonard
23.35 Za linią wroga - film akcji, USA, reż. John Moore, wyk. Gene Hackman, Owen Wilson, Gabriel Macht, Joaquim de Almeida
1.30 72 Godziny - film sensacyjny, USA, Francja, reż. . McG, wyk. Kevin Costner, Connie Nielsen, Amber Heard, Hailee Steinfeld
3.35 Jaka to melodia?
4.20 Z pamięci - felieton
4.25 Zakończenie dnia

TVP 2

5.40 Cafe piosenka - talk - show
6.10 Doktor z alpejskiej wioski - nowy rozdział (26) - Z oddaniem - serial
7.05 M jak miłość (1500) - serial
8.00 Pytanie na śniadanie - w tym Pogoda
11.40 To je Borowicz. Podróże ze smakiem - magazyn kulinarny
12.10 Ameryka da się lubić - program rozrywkowy
13.25 Va Banque (15) - teleturniej
14.00 Familiada - teleturniej
14.35 Koło fortuny - teleturniej
15.15 Szansa na sukces. Opole - widowisko muzyczne
16.20 Rodzinka.pl (275) - Zawsze słuchaj przyjaciółek - serial
16.50 Kabaretowe Lato Dwójki - program rozrywkowy
17.45 Słowo na niedzielę - Rundka w ciemno
18.00 Panorama
18.30 Pogoda
18.40 Na dobre i na złe (756) - Narodziny chirurga - serial
19.35 Lajk!
20.05 Program rozrywkowy
21.25 HIT Zaklęci w czasie - film science fiction, USA, reż. Robert Schwentke, wyk. Eric Bana, Rachel McAdams, Arliss Howard, Ron Livingston
23.20 27 sukienek - komedia, USA, reż. Anne Fletcher, wyk. Katherine Heigl, Judy Greer, James Marsden, Brian Kerwin
1.20 22 Jump Street - komedia kryminalna, USA, reż. Phil Lord, Christopher Miller, wyk. Jonah Hill, Channing Tatum, Peter Stormare, Amber Stevens
3.20 Ride. Smak życia. - film obyczajowy, USA, 2014, reż. Helen Hunt, wyk. Helen Hunt, Brenton Thwaites, Julie Dretzin, Jay Russell
5.00 Zakończenie dnia

POLSAT

6.00 Nowy dzień z Polsat News
8.40 Aloha, Scooby - Doo! - film anim.
10.05 Ewa gotuje
10.35 Nasz nowy dom
11.35 Forrest Gump - komediodramat, USA, 1994, reż. Robert Zemeckis, wyk. Tom Hanks, Robin Wright, Gary Sinise, Mykelti Williamson
14.30 Lara Croft. Tomb Raider - film przygodowy, Wielka Brytania, Niemcy, USA, Japonia, 2001, reż. Simon West, wyk. Angelina Jolie, Jon Voight, Iain Glen, Noah Taylor
16.30 Kabaretowa Noc Pod Gwiazdami. Lidzbark Warmiński 2019
17.50 Chłopaki do wzięcia
18.50 Wydarzenia, Sport, Pogoda
19.30 Świat według Kiepskich

20.05 HIT Czarownica - film fantasy, USA, 2014, reż. Robert Stromberg, wyk. Angelina Jolie, Elle Fanning, Sharlto Copley, Lesley Manville - Pałająca żądzą zemsty i pragnąca ochronić podległe jej wrzosowiska Diabolina rzuca klątwę na nowo narodzoną królewską córkę Aurorę. Kiedy królewna dorasta, trafia w sam środek waśni między leśnym królestwem, które pokochała, a królestwem ludzi, które odziedziczy.
22.10 Indiana Jones i Świątynia Zagłady - film przygodowy, USA, 1984, reż. Steven Spielberg, wyk. Harrison Ford, Kate Capshaw, Ke Huy Quan, Amrish Puri
0.50 Cienka czerwona linia - dramat wojenny, Kanada, USA, 1998, reż. Terence Malick, wyk. Sean Penn, Adrien Brody, James Caviezel, Ben Chaplin

TVN

4.50 Uwaga! - program interwencyjny
5.05 Kuchenne rewolucje - program kulinarno - rozrywkowy
6.00 Wstajesz i wiesz - informacje
8.00 Dzień Dobry TVN - magazyn
11.30 Babe - świnka w mieście - film familijny, Australia, USA 1998, reż. George Miller, wyk. James Cromwell, Magda Szubanski, Mary Stein
13.30 Ameryka Express
15.00 Ukryta prawda
16.00 Kuchenne rewolucje
17.00 Dorota inspiruje
18.00 Weekendowa metamorfoza
19.00 Fakty, Sport, Pogoda
19.20 Uwaga! koronawirus
19.45 Uwaga! - program interwencyjny

20.00 HIT Masz wiadomość - komedia romantyczna, USA 1998, reż. Nora Ephron, wyk. Tom Hanks, Meg Ryan, Greg Kinnear, Parker Posey, Jean Stapleton, Dabney Coleman
22.25 Milion sposobów, jak zginąć na Zachodzie - western, USA 2014, reż. Seth MacFarlane, wyk. Seth MacFarlane, Charlize Theron, Amanda Seyfried, Liam Neeson, Giovanni Ribisi, Neil Patrick Harris, Sarah Silverman, Christopher Hagen, Wes Studi, Ewan McGregor
0.55 Walentynki - horror, USA 2001, reż. Jamie Blanks, wyk. Denise Richards, David Boreanaz, Marley Shelton, Jessica Capshaw, Katherine Heigl, Jessica Cauffiel
2.50 Uwaga! - program interwencyjny
3.05 NOC Magii

SUPER POLSAT

6.00 SuperLudzie **6.25** Wydarzenia **7.00** Bąbelkowy świat gupików **8.00** Rycerka Nella **8.30** Psi patrol **9.30** Wróżkowie chrzestni **10.00** Świat według Bundych **12.00** Świat według Bundych **12.30** Nasz nowy dom **13.30** SuperLudzie **14.30** Czterej pancerni i pies: Rudy, miód i krzyże/Most - serial **16.35** Nowe szaty króla 2: Kronk - Nowe wcielenie - film anim. **18.20** Królowa Śniegu 3: Ogień i lód - film anim. **20.00** Aeon Flux - film sci - fi, USA, 2005, reż. Karyn Kusama, wyk. Charlize Theron, Marton Csokas, Jonny Lee Miller, Sophie Okonedo **21.50** Gęsia skórka - horror komediowy, USA, Australia, 2015, reż. Rob Letterman, wyk. Jack Black, Dylan Minnette, Odeya Rush, Ryan Lee **23.50** Polsat SuperHit Festiwal 2018 **1.40** Polsat SuperHit Festiwal 2018 **2.30** Kabaretowa Ekstraklasa **3.00** Na ratunek 112 **5.00** Nasz nowy dom

STOPKLATKA

6.00 Klara i wszystko jasne - serial **8.00** Komisarz Rex - serial **10.55** Stawka większa niż życie cz. 5 - 6 - serial **13.05** Tajemnice piramid - film dok. **15.20** Znachor - melodramat **17.50** Gliniarz w przedszkolu - komedia kryminalna **20.00** Predator - film sci - fi **22.00** Resident Evil 2: Apokalipsa - horror Kanada **23.50** Haker - komedia sensacyjna **1.40** Futro - komedia **3.40** 1920 Bitwa Warszawska - dramat wojenny **5.45** Kolekcja - etiuda

TTV

10.00 Człowiek kontra jedzenie **10.30** DeFacto **10.55** Kto to kupi? **11.35** Królowe życia **13.00** Najgorsze tatuaże Ameryki **13.30** Najgorsze tatuaże Ameryki **14.00** Kanapowcy **14.55** Ciężarówką przez Stany **15.45** Express **16.00** Ostre cięcie **16.40** Gogglebox. Przed telewizorem **17.45** Express **18.00** Ekstremalne kampery **19.00** Usterka **19.45** Express **20.05** Damy i wieśniaczki. PL **21.10** Królowe życia **23.10** Gogglebox. Przed telewizorem

SOBOTA, 13.06

TVN 7

5.00 Ukryta prawda - program obyczajowy
6.00 Mango - Telezakupy
8.05 Ukryta prawda
11.00 Przyjaciele - serial
11.30 Przyjaciele - serial
12.00 Dziewczyny z drużyny II - komedia, USA 2004, reż. Damon Santostefano, wyk. Kevin Cooney
13.50 Kochany urwis - komedia, USA 1990, reż. Dennis Dugan, wyk. John Ritter, Jack Warden, Michael Oliver, Gilbert Gottfried, Amy Yasbeck, Michael Richards
15.35 Gremliny II - film S - F, USA 1990, reż. Joe Dante, wyk. Zach Galligan, Phoebe Cates, John Glover, Robert Prosky, Robert Picardo, Christopher Lee
17.50 Ralph Demolka - komedia, USA 2012, reż. Rich Moore, wyk. John C. Reilly, Sarah Silverman, Jack McBrayer, Jane Lynch
20.00 HIT Miss agent II: Uzbrojona i urocza - komedia, USA 2005, reż. John Pasquin, wyk. Sandra Bullock, Regina King, Enrique Murciano, William Shatner, Ernie Hudson
22.25 Cienki Bolek - komedia, USA 2015
0.45 Od wesela do wesela - komedia, USA 1998, reż. Frank Coraci, wyk. Adam Sandler, Drew Barrymore, Christine Taylor, Allen Covert, Matthew Glave, Steve Buscemi
2.45 NOC Magii

PULS

6.00 Na wariackich papierach - serial
7.00 Taki jest świat
7.55 Król Artur - film przygodowy, Irlandia, USA, Wielka Brytania 2004, reż. Antoine Fuqua, wyk. Clive Owen, Keira Knightley, Ioan Gruffudd, Mads Mikkelsen, Til Schweiger
10.10 Lombard: Życie pod zastaw - serial
20.00 HIT Ostateczna rozgrywka - film akcji, Wielka Brytania 2018, reż. Scott Mann, wyk. Dave Bautista, Martyn Ford, Pierce Brosnan, Ray Stevenson
22.05 John Stratton - thriller, Wielka Brytania 2017, reż. Simon West, wyk. Austin Stowell, Dominic Cooper, Gemma Chan, Tom Felton
0.05 Pod przykryciem - film akcji, USA 2013, reż. Giorgio Serafini, wyk. Carly Pope, Daniel Bonjour, Dolph Lundgren, Gianni Capaldi, Randy Couture, Susie Abromeit, Vinnie Jones
2.00 Na wariackich papierach - serial
2.45 Taki jest świat
3.25 Na jedwabnym szlaku
3.50 Menu na miarę
4.10 Menu na miarę
4.35 Z archiwum policji
5.00 Dyżur

TRWAM

12.50 Sanktuarium Cudu Eucharystycznego w Sokółce **13.10** Święty na każdy dzień **13.15** Przegląd Katolickiego Tygodnika "Niedziela" **13.20** Ocalić od zapomnienia **13.30** Msza Święta **14.30** Nienapisany pamiętnik **15.30** Wierzę w Boga **16.00** Informacje dnia **16.10** Próba wiary. Święty Antoni z Padwy **16.55** Kolory Świętości **17.00** Z Parlamentu Europejskiego **17.30** Okiem kamery **18.00** Anioł Pański **18.05** Informacje dnia **18.15** Rozmowy niedokończone **19.25** Święty na każdy dzień **19.30** Katecheza ks. bp. Antoniego Długosza **19.45** Modlitwa z telefonicznym udziałem dzieci **20.00** Informacje dnia **20.20** Różaniec **20.50** Myśląc Ojczyzna **21.00** Apel Jasnogórski **21.20** Informacje dnia **21.40** Polski Punkt Widzenia **22.00** Mojżesz - 10 przykazań **22.50** 100 cudownych miejsc na świecie **23.00** Tekla - życie dla Ewangelii

TVP SPORT

6.10 Sportowy Wieczór **6.45** RETRO TVP SPORT - lekkoatletyka Sewilla 99 - magazyn **8.40** IO Rio 2016 - Kolarstwo szosowe mężczyzn - relacja **10.20** IO Rio 2016 - Siatkówka mężczyzn. Polska - Egipt - relacja **11.30** Stan futbolu - magazyn **12.30** Siatkówka kobiet - Wydarzenia polskiego sportu. ME 2005 - 1 finału. Polska - Rosja **14.40** WSM - World's Strongest Man (2), Wielka Brytania **15.15** RING z dystansem **15.45** Igrzyska na bis - Atlanta 1996, cz. 4 - Koszykówka Finał. USA - Jugosławia, Szwajcaria **17.45** Piłka nożna - Liga Mistrzów 1995/96. Legia Warszawa - Rosenborg Trondheim **19.55** Gala HFO. walki wieczoru. Marta Walczak - Dominika Filec i Michał Gęsiarz - Patryk Radoń **22.00** Sportowy Wieczór **22.40** Grand Prix Monaco - Legenda - film dok. **23.40** Boks - Gala Bokserska. Floyd Mayweather vs. Shane Mosley

KULTURA

7.30 Przygody pana Michała - serial **8.35** Informacje kulturalne **8.45** Zakochaj się w Polsce **9.15** Hollywood in Vienna - Porywające chwile z historii kina - koncert **10.55** Dokument tygodnia - Pathe kontra Gaumont - film dok. **11.55** Koło pióra - magazyn **12.15** Dwa żebra Adama - komedia **13.45** Pułkownik Kwiatkowski - komediodramat **15.55** Lekkość bytu 6 - talk - show **16.20** Tam, gdzie rosną poziomki - film obyczajowy **18.00** Co dalej? - program publicystyczny **18.30** Sami Yaffa na tropie dźwięków **19.30** Z przytupem - Kujawiak - widowisko kameralne **20.00** Bilet na weekend - Dobrze się kłamie w miłym towarzystwie **21.45** Rock en Seine - PJ Harvey - koncert **23.15** Mocne Kino - Kierowca - film fabularny **0.50** Bliskość - film fabularny **2.50** Za młodzi na śmierć - Kurt Cobain - film dok.

TV6

6.00 TOP 10 Lista Przebojów **7.00** Nasza klasa **7.30** Nasza klasa **8.00** Nasza klasa **8.35** Atlantyda - film anim. **12.05** Zaczarowane pióro - film familijny **16.00** Detektyw Monk **17.55** Krótkie spięcie - komedia sci - fi **20.00** Galileo **21.00** CSI: Kryminalne zagadki Nowego Jorku **22.55** Królestwo węża - horror, USA, 2005, reż. Allan A. Goldstein, wyk. Stephen Baldwin, Jayne Heitmeyer, Larry Day, Gary Hudson **0.50** Gwiazdy Kabaretu

TVP 1

5.15 Klan (3620 - 3621) - telenowela
6.05 Słownik polsko@polski
6.35 wojsko - polskie.pl (105) - reportaż
7.00 Transmisja Mszy Świętej
8.00 Tydzień
8.30 Zakochaj się w Polsce (171) Włocławek - magazyn
9.00 Ziarno - Jezus prawdziwy
9.30 Sekundy, które zmieniły życie
9.55 Syzyfowe prace (1) - 1883 - serial
10.55 Transmisja Mszy Świętej
11.55 Między ziemią a niebem
12.00 Anioł Pański, Polska
12.15 Między ziemią a niebem
12.50 Wadowickie spotkania ze Świętym Janem Pawłem II - cykl dok.
13.15 Niedźwiadki i ja (1) - film dok.
14.15 Z pamięci - felieton
14.25 Weterynarze z sercem
15.05 Komisarz Alex s.XII (151) - Cios w serce - serial
16.05 Postaw na milion - teleturniej
17.00 Teleexpress, Pogoda
17.30 Blondynka s.VIII (94) - Zofia - serial
18.30 Jaka to melodia?
19.25 Sport, Wiadomości, Pogoda
20.20 Anna Karenina (3) - serial
21.15 Anna Karenina (4) - serial
22.15 HIT Zakochana Jedynka - Lato na Majorce - film obyczajowy, Niemcy, reż. Florian Gärtner, wyk. Katharina Müller - Elmau, Christoph M. Ohrt, Greagory B. Waldis
23.55 Zostań, jeśli kochasz - dramat, USA, reż. R.J. Cutler, wyk. Chloe Grace Moretz, Jamie Blackley, Mireille Enos, Joshua Leonard
1.50 Za linią wroga - film akcji, USA, reż. John Moore, wyk. Gene Hackman, Owen Wilson, Gabriel Macht, Joaquim de Almeida
3.45 Jaka to melodia?
4.30 Z pamięci - felieton
4.35 Zakończenie dnia

TVP 2

5.35 To je Borowicz. Podróże ze smakiem - magazyn kulinarny
6.00 Słowo na niedzielę - Rundka w ciemno
6.10 Doktor z alpejskiej wioski - nowy rozdział (27) - Nowe porządki - serial
7.05 M jak miłość (1501) - serial
8.00 Pytanie na śniadanie
11.30 Gwiazdy w południe - Na skrzydłach orłów - film wojenny, USA, reż. John Ford, wyk. John Wayne, Dan Dailey, Maureen O'Hara
13.25 Va Banque (16) - teleturniej
14.00 Familiada - teleturniej
14.35 Koło fortuny - teleturniej
15.15 Szansa na sukces. Opole - widowisko muzyczne
16.20 Będzie dobrze, kochanie (17 - 18) - serial
16.55 Zmiennicy (5) - Safari - serial
18.00 Panorama, Pogoda
18.35 Na dobre i na złe (757) - Nie jesteśmy bogami - serial
19.30 Na sygnale (260) - Poryw serca - serial
20.05 HIT 22 Jump Street - komedia kryminalna, USA, reż. Phil Lord, Christopher Miller, wyk. Jonah Hill, Channing Tatum, Peter Stormare, Amber Stevens
22.00 Kino bez granic - W dobrej wierze - dramat, Indie, Kenia, USA, reż. Philippe Falardeau, wyk. Reese Witherspoon, Arnold Oceng, Ger Duany, Emmanuel Jal
0.00 Imperium słońca - dramat, USA, reż. Steven Spielberg, wyk. Christian Bale, John Malkovich, Miranda Richardson
2.40 Dziewczęta z Nowolipek - dramat, Polska, reż Barbara Sass, wyk. Maria Ciunelis, Ewa Kasprzyk, Izabela Drobotowicz-Orkisz, Marta Klubowicz
4.15 To je Borowicz. Podróże ze smakiem - magazyn kulinarny
4.35 Zakończenie dnia

POLSAT

6.00 Nowy dzień z Polsat News
7.50 Doktor Dolittle 3 - komedia familijna, USA, Kanada, 2006
9.45 Gang Wiewióra - film anim.
11.30 Czarownica - film fantasy, USA, 2014, reż. Robert Stromberg, wyk. Angelina Jolie, Elle Fanning
13.30 Indiana Jones i Świątynia Zagłady - film przygodowy, USA, 1984, reż. Steven Spielberg, wyk. Harrison Ford, Kate Capshaw
15.50 Wkręceni - komedia, Polska, 2013, reż. Piotr Wereśniak, wyk. Piotr Adamczyk, Bartosz Opania
17.50 Nasz nowy dom
18.50 Wydarzenia, Sport, Pogoda
19.30 Państwo w Państwie
20.00 Zielona Góra - Stolica Polskiego Kabaretu 2019

23.05 HIT Gliniarz z Beverly Hills 2 - komedia sensacyjna, USA, 1987, reż. Tony Scott, wyk. Eddie Murphy, John Ashton, Judge Reinhold, Ronny Cox - Druga część kultowej komedii sensacyjnej. Axel Foley, nieobliczalny detektyw z Detroit, ponownie zjeżdża do Beverly Hills, by pomóc unieszkodliwić bandytów, odpowiedzialnych za ciężkie zranienie przyjaciela, kapitana Bogomila. Miejscowa policja znów przeżywa ciężkie chwile.
1.15 Więzień labiryntu - thriller sci - fi, USA, Kanada, Wielka Brytania, 2014, reż. Wes Ball, wyk. Dylan O'Brien, Aml Ameen, Ki Hong Lee, Blake Cooper
3.35 Tajemnice losu

TVN

4.50 Uwaga! - program interwencyjny
5.05 Kuchenne rewolucje - program kulinarno - rozrywkowy
6.00 Wstajesz i wiesz - informacje
8.00 Dzień Dobry TVN - magazyn
11.30 Weekendowa metamorfoza
12.30 Co za tydzień - magazyn
13.00 Uwolnić orkę - film przygodowy, USA, Francja 1993, reż. Simon Wincer, wyk. Jason James Richter, Jayne Atkinson, August Schellenberg, Michael Madsen, Michael Ironside
15.30 Miś Yogi - film familijny, USA, Nowa Zelandia 2010, reż. Eric Brevig, wyk. Dan Aykroyd, Justin Timberlake, Anna Faris, Tom Cavanagh, T.J. Miller
17.15 Kung Fu Panda - komedia, USA 2008, reż. Mark Osborne, wyk. John Stevenson, Jack Black, Dustin Hoffman, Angelina Jolie, Ian McShane, Jackie Chan, Lucy Liu
19.00 Fakty, Sport, Pogoda
19.20 Uwaga! koronawirus
19.45 Uwaga! - program interwencyjny

20.00 HIT Batman: Początek - film przygodowy, USA 2005, reż. Christopher Nolan, wyk. Michael Caine, Liam Neeson, Katie Holmes, Christian Bale, Gary Oldman, Cillian Murphy, Tom Wilkinson, Morgan Freeman
22.55 Wyspa piratów - film przygodowy, USA, Francja, Włochy, Niemcy 1995, reż. Renny Harlin, wyk. Geena Davis, Matthew Modine, Frank Langella, Maury Chaykin, Patrick Malahide, Stan Shaw
1.25 Ameryka Express

SUPER POLSAT

6.00 SuperLudzie **6.25** Wydarzenia **7.00** Bąbelkowy świat gupików **8.00** Rycerka Nella **8.30** Psi patrol **9.30** Wróżkowie chrzestni **10.00** Świat według Kiepskich **10.30** Zawsze warto **11.30** Zawsze warto **12.30** Nasz nowy dom **13.30** Małe Wielkie Marzenia **14.30** GOPR - na ratunek **15.00** Gale KSW **17.10** Czterej pancerni i pies- serial **19.00** Zawsze warto **20.00** Gęsia skórka - horror komediowy, USA, Australia, 2015, reż. Rob Letterman, wyk. Jack Black, Dylan Minnette, Odeya Rush, Ryan Lee **22.00** Świat według Kiepskich **22.30** Świat według Kiepskich **23.00** Grand Budapest Hotel - komediodramat, USA, 2014, reż. Wes Anderson, wyk. Ralph Fiennes, F. Murray Abraham, Mathieu Amalric, Adrien Brody **0.55** Nikodem Dyzma - komedia obyczajowa **3.00** Na ratunek 112 **3.30** Na ratunek 112 **4.00** Małe Wielkie Marzenia

STOPKLATKA

6.00 Klara i wszystko jasne - serial **8.00** Komisarz Rex - serial **11.05** Przygody Merlina - serial **14.05** Wielka heca Bowfingera - komedia **16.05** Dziewięć miesięcy - komedia romantyczna **18.05** Poirot: Pora przypływu - film kryminalny **20.00** Ostatni Mohikanin - film sensacyjny **22.10** Czarny łabędź - dramat psychologiczny **0.10** Układ zamknięty - thriller **2.30** Lata dwudzieste... lata trzydzieste - komedia muzyczna

TTV

9.50 Usterka **10.20** Zagrożenie pod stopami **11.20** Królowe życia **12.05** Damy i wieśniaczki. Ukraina i Polska **13.05** Ostre cięcie **13.50** Vlogbox. W necie **14.30** Kto to kupi? **15.10** Gogglebox. Przed telewizorem **16.55** Piękne i odważne **17.45** Express **18.00** Królowe życia **19.25** Patent na kasę **19.45** Express **20.01** Damy i wieśniaczki. PL **21.05** Kanapowcy **22.00** Rinke. Za zamkniętymi drzwiami **22.55** Królowe życia **23.35** Damy i wieśniaczki. Ukraina

NIEDZIELA, 14.06

TVN 7

5.00 Ukryta prawda - program obyczajowy
6.00 Mango - Telezakupy
8.05 Ukryta prawda
11.05 Przyjaciele - serial
11.40 Przyjaciele - serial
12.10 Przyjaciele - serial
12.40 Przyjaciele - serial
13.10 Przyjaciele - serial
13.40 Ślub od pierwszego wejrzenia
14.45 Ślub od pierwszego wejrzenia
15.50 Dziewczyny z drużyny III - komedia, USA 2006, reż. Steve Rash, wyk. Hayden Panettiere, Solange Knowles - Smith, Gus Carr, Marcy Rylan, Rihanna
17.55 Kochany urwis II - komedia, USA 1991, reż. Brian Levant, wyk. John Ritter, Michael Oliver, Jack Warden, Laraine Newman, Amy Yasbeck
20.00 HIT Matrix - film S - F, USA 1999, reż. Lana Wachowski, Andy Wachowski, wyk. Keanu Reeves, Laurence Fishburne, Carrie - Anne Moss, Hugo Weaving, Joe Pantoliano, Marcus Chong, Gloria Foster
22.50 Uczciwa gra - film obyczajowy, USA, Zjednoczone Emiraty Arabskie 2010, reż. Doug Liman, wyk. Naomi Watts, Sean Penn, Sam Shepard, Noah Emmerich
1.10 Duchy Alaski
2.10 Druga strona medalu - talk show
2.45 NOC Magii

PULS

5.50 Tajemnice medyczne - serial
6.50 Lombard: Życie pod zastaw - serial
8.45 Garbi - Super bryka - film familijny
10.50 Zakonnica w przebraniu 2 - komedia, USA 1993, reż. Bill Duke
13.00 Najpiękniejsze baśnie braci Grimm: Jorinde i Joringel - baśń
14.10 Najpiękniejsze baśnie braci Grimm: Diabeł z trzema złotymi włosami - baśń, Niemcy 2013
15.35 Giganci ze stali - film familijny, USA 2011, reż. Shawn Levy
18.00 Góra Czarownic - film familijny, USA 2009, reż. Andy Fickman
20.00 HIT Mechanik: Prawo zemsty - thriller, USA 2011, reż. Simon West, wyk. Jason Statham, Ben Foster, Tony Goldwyn, Donald Sutherland
21.50 Teoria chaosu - film sensacyjny, Kanada 2005, reż. Tony Giglio, wyk. Damon Johnson, Jason Statham, Jessica Steen, Justine Waddell, Nicholas Lea, Ryan Phillippe, Wesley Snipes
23.55 Draka w Bronksie - komedia sensacyjna, Hongkong 1995, reż. Stanley Tong, wyk. Anita Mui, Françoise Yip, Jackie Chan
1.50 Na wariackich papierach - serial
2.35 Dyżur
2.55 Na jedwabnym szlaku
3.25 Taki jest świat
4.00 Na jedwabnym szlaku
4.30 Menu na miarę

TRWAM

10.40 Cuda Jezusa **11.35** Przyjaciele i bohaterowie **12.00** Anioł Pański **12.20** Wieś - to też Polska **13.30** Papież Polak do Rodaków **14.15** Póki nadzieja **15.30** Ona nigdy nie była sama - Czcigodna Sługa Boża Matka Teresa Kierocińska **16.00** Informacje dnia **16.10** Koncert życzeń **17.00** Lublin, Warszawa, Gniezno **17.30** Okiem kamery **18.00** Anioł Pański **18.05** Informacje dnia **18.15** Rozmowy niedokończone **19.25** Święty na każdy dzień **19.30** Opowieści biblijne **20.00** Informacje dnia **20.20** Różaniec **20.50** 100 cudownych miejsc na świecie **21.00** Apel Jasnogórski **21.20** Informacje dnia **21.40** Retrospekcja **21.45** Sanktuarium Matki Bożej w La Salette **22.40** Tak Go pamiętam **22.50** 100 cudownych miejsc na świecie **23.00** Jak my to widzimy - z daleka widać lepiej **23.30** Antykultura II. Media i cenzura

KULTURA

7.15 Gwiazdy śpiewają dla Jana Pawła II **7.30** Myśli na ten czas **7.40** Liturgia z cerkwi Hagia Sophia **9.00** Liturgia greckokatolicka z parafii pw. Podwyższenia Krzyża Pańskiego we Wrocławiu **10.00** Daleko od szosy - serial **11.20** Zakochaj się w Polsce **11.50** Trzeci punkt widzenia **12.20** Dziewczyny z Rudzienka **12.50** Na zdrowie! - film anim. **12.55** Budzik - film anim. **13.05** Helix - film anim. **13.15** Dobrze się kłamie w miłym towarzystwie **15.00** Opera Nova w Bydgoszczy - Halka **17.15** Niedziela z... kinem Stanisława Barei - Niespotykanie spokojny człowiek - film TVP **19.10** "Bareizm" - film dok. **20.20** Mały światek Don Camilla **22.15** Trzeci punkt widzenia **22.40** Obcy na mojej kanapie - film dok. **23.40** Opole 2016 Scena Alternatywna - Pablopavo i Ludziki - koncert **0.10** Zaćmienie - dramat **2.10** Kierowca - film fabularny

TVP SPORT

6.05 Sportowy Wieczór **6.45** RETRO TVP SPORT - Lekka Atletyka - MŚ w Berlinie 2009 - magazyn **8.40** IO Rio 2016 - Kolarstwo szosowe kobiet - relacja **9.40** IO Rio 2016 - Siatkówka M. Polska - Iran - relacja **11.30** Kamerą TVP Sport **11.55** Grand Prix Monaco - Legenda - film dok. **13.00** Żużel - Żużlowa niedziela **15.15** RING z dystansem (15) - magazyn **15.45** Wyścigi konne - Służewiec 2020 - relacja **17.00** Piłka nożna - PKO Ekstraklasa. 30.kolejka. **20.45** Sportowy Wieczór **21.30** Piłka nożna - PKO Ekstraklasa. 30.kolejka. 0.45 Sporty walki - Gala HFO. walki wieczoru. Marta Walczak - Dominika Filec i Michał Gęsiarz - Patryk Radoń, Dla małoletnich od lat 12 **2.15** Boks - Gala Bokserska. Pacquiao vs. De La Hoya, USA **3.15** Sporty walki - Gala MMA - ACA Almaty, Kazachstan **5.00** Zakończenie dnia

TV6

6.00 TOP 10 Lista Przebojów **7.00** Detektyw Monk **8.55** Galileo **10.55** Planeta 51 - film anim. **12.50** Columbo **14.45** Galileo **15.00** Policjantki i Policjanci **19.00** Policjantki i Policjanci **20.00** Galileo **21.00** CSI: Kryminalne zagadki Nowego Jorku **23.00** Depresja gangstera - komedia, USA, Australia, 1999, reż. Harold Ramis, wyk. Robert De Niro, Billy Crystal, Lisa Kudrow **1.10** Gwiazdy Kabaretu **2.10** Włatcy móch **2.40** TOP 10 Lista Przebojów

eprasa.pl 6db299d973

Nie pękaj, kiedy pęka szyba

Szyby to ważny element każdego pojazdu, o którym jednak często zapominamy, dopóki nie dojdzie do uszkodzenia. Wystarczy uderzenie drobnym kamieniem, który wyleci spod kół samochodu przed nami, i pojawia się rysa. Nie warto jej ignorować, ponieważ po kilku dniach może doprowadzić do znacznie większego pęknięcia.

Szyby samochodowe służą właścicielowi samochodu, dopóki ten jeździ, wymienia się je tylko wtedy, kiedy dojdzie do uszkodzenia. Narażone są na nie szczególnie przednie, ponieważ przyjmują na siebie piasek, żwir, kamienie i inne zanieczyszczenia jakie mogą wystrzelić spod kół, pojazdu z przodu. Dlatego też ich struktura jest inna niż pozostałych, przede wszystkim wzmocniona. Czasami konieczna jest wymiana, czasami obywa się bez niej. Wszystko zależy od stopnia uszkodzenia.

Najpopularniejszą metodą „łatania" pęknięć po zewnętrznej stronie jest wypełnienie rysy żywicą syntetyczną. Wcześniej jednak powierzchnia szyby musi być dokładnie oczyszczona. Żywicę utwardza się natomiast za pomocą promieni UV, a cały zabieg trawa niecałą godzinę i kosztuje 100-200 zł. Jeśli uszkodzenia są zbyt poważne i grożą pęknięciem całej szyby, pozostaje ją tylko wymienić na nową. Montaż musi być jednak przeprowadzony precyzyjnie, aby szyba nie przesuwała się podczas jazdy. W takim przypadku cały proces trwa ponad godzinę, a cena jest uzależniona od samej szyby i stopnia trudności jej zakładania.

Za jazdę z uszkodzoną szybą można dostać mandat w wysokości do 500 zł oraz stracić dowód rejestracyjny. Nawet jeśli drobna rysa nie utrudnia widoczności, to pod wpływem drgań czy zmiany temperatury szybko może się powiększyć, a nawet spowodować pęknięcie całej szyby. Poza tym uczciwy diagnosta nie podbije nam badania technicznego, jeśli przyjedziemy na przegląd nawet z drobnym uszkodzeniem na przednim szkle.

MP

Zapasowa czy rezerwowa?

Uszkodzenie opony podczas jazdy może się zdarzyć każdemu i w każdej chwili. Jeśli nie mamy opony na zmianę, zostaje nam wezwanie pomocy drogowej. Ale jeśli mamy, możemy sami spróbować przywrócić samochód do jazdy. Opcje są dwie, czyli koło dojazdowe albo zapasowe. Wbrew opiniom różnią się one od siebie i to znacznie. O szczegółach obu możliwości opowiedział nam inż. Piotr Grzejszczyk, właściciel Serwisu Opon i Klimatyzacji Prador.

Koło zapasowe lub dojazdowe powinien mieć w samochodzie każdy kierowca, mimo że przepisy nie nakładają takiego obowiązku. To bowiem zbawienie w sytuacji, kiedy przebijemy oponę, a pomoc drogowa może przyjechać dopiero za kilka godzin. Możemy wymienić je sami, jeśli mamy zestaw podstawowych narzędzi.

- Koło zapasowe nie może być jakiekolwiek, ponieważ musi zgadzać się z kompletem pozostałych opon w pojeździe pod kątem wielkości felgi i samej opony – mówi **Piotr Grzejszczyk**. - Według przepisów, identyczne muszą być przynajmniej dwie opony na jednej osi. Powinny również posiadać to samo ciśnienie, indeksy, a także równomierny bieżnik. Część kierowców zapomina o zapasie i kiedy przychodzi konieczność jego zamontowania, może okazać się nieprzydatny do jazdy, chociażby przez sparciałą gumę.

Alternatywą dla koła zapasowego jest koło dojazdowe. Różni się ono pod wieloma względami, ponieważ jest przede wszystkim mniejsze, a także niedostosowane do prędkości wyższych niż 80 km/h.

- Dojazdówkę należy traktować jako rozwiązanie doraźne, jak sama nazwa wskazuje, czyli jako ratunek w dojeździe do celu. Nie zapewnia ono bowiem takiej stabilności i komfortu jak koło przeznaczone do danego modelu pojazdu. Może się nie sprawdzić w trudniejszych warunkach pogodowych, nie powinno się również wykonywać na nim zbyt gwałtownych manewrów – dodaje Piotr Grzejszczyk.

Zatem, które rozwiązanie wybrać? Oczywistym wyborem wydaje się pełnowymiarowe koło zapasowe, choć zajmuje ono znacznie więcej miejsca w bagażniku. W przeciwieństwie do kół dojazdowych, możemy na nim jeździć przez długi czas, o ile nie jest zmarnowane przez czas nieużytkowania. Koło dojazdowe z kolei może być przydatne w samochodach z niewielkim bagażnikiem, których kierowcy pokonują niewielkie dystanse.

MP

REGION Nie masz elektryka? Wkrótce możesz płacić więcej

Starsze auta na celowniku

Elektromobilność oraz zachęcanie kierowców do przesiadania się do samochodów elektrycznych wkracza w kolejną fazę. I to brukowaną dosyć radykalnymi zmianami dla właścicieli pojazdów z napędem benzynowym i silnikami diesla. Propozycje dodatkowych opłat dla posiadaczy starszych samochodów trafiły do analizy w Ministerstwie Klimatu.

Warszawska Fundacja Promocji Pojazdów Elektrycznych oraz organizacja Transport & Environment z siedzibą w Brukseli przygotowały pakiet kilkunastu rekomendacji, których wprowadzenie ma pozytywnie wpłynąć na redukcję emisji spalin do środowiska. Zaproponowane zmiany mają ograniczyć napływ do Polski wadliwych samochodów z zagranicy, które nie spełniają norm emisji spalin, a tym samym przełożyć się na większe zainteresowanie autami elektrycznymi i ekologicznymi.

Jedną z najważniejszych zmian jest podniesienie akcyzy na leciwe auta pochodzące z prywatnego importu, określone jako nowy podatek antysmogowy. Mówiąc prościej, wysokość podatku byłaby dyktowana nie tylko pojemnością silnika i wartością danego samochodu, ale również jego wagą i wpływem na środowisko pod kątem emisji dwutlenku węgla oraz zachowania europejskiej normy emisji spalin.

Kolejna rekomendacja dotyczy obniżenia opłat drogowych dla aut elektrycznych i niskospalinowych. Kierowcy tego typu osobówek nie płaciliby nic, natomiast ci z ciężarowych i busów powyżej 3,5 t mogliby liczyć aż na 75-proc. zniżkę. A na tym nie koniec ulg związanych z płatnościami. FPPE i T&E proponują także, aby właściciele samochodów z silnikami spalinowymi ponosili większe opłaty na miejskich parkingach, a także uiszczali dodatkową sankcję przy rejestracji auta w wysokości... nawet 800 zł. Możliwa jest także obniżka stawki VAT o 5 proc. dla aut zasilanych bateriami oraz wprowadzenie specjalnej taryfy na prąd dla stacji ładowania samochodów elektrycznych o dużej mocy.

Propozycje obu instytucji wzbudziły spore poruszenie nie tylko wśród kierowców, ale przede wszystkim osób sprowadzających samochody spoza kraju oraz zajmujących się handlem używanymi pojazdami z importu. Ostatnie miesiące były dla tej branży trudne z powodu obostrzeń spowodowanych pandemią koronawirusa i mniejszą możliwością sprzedaży samochodów z zagranicy. Sam import w Polsce utrzymuje się w ostatnich latach na wysokim poziomie, bo zdecydowana większość kierowców wciąż wybiera auta z drugiej ręki. Są oni zdania, że takie zmiany powinny być poprzedzone wprowadzeniem rządowych dopłat do zakupu samochodów elektrycznych. Tymczasem nasz kraj wciąż pozostaje jednym z nielicznych w Unii Europejskiej, który takiego wsparcia nie udziela. Większości zmotoryzowanych zwyczajnie nie stać na samochód bardziej przyjazny środowisku...

MP

5110

OKRĘGOWA STACJA KONTROLI POJAZDÓW
ZAPRASZAMY
pon - pt 7-18
sobota 8-14
tel. 82 56 56 836
Chełm, ul. Wierzbowa 3, boczna Rejowieckiej

2269
NOWOŚĆ!!!
Sprawdzenie auta przed zakupem
- elementy, które były malowane
- geometrię i stan zawieszenia
- komputerowy odczyt usterek
- stan układu hamulcowego
Czynne całą dobę 24 h solidnie i szybko
MOTO-POL
Chełm, al. Przyjaźni 2
tel./fax (82) 565 50 30
GOODYEAR DUNLOP FULDA DEBICA

CHEŁM OPON SERWIS Baza
OPONY CAŁOROCZNE
82/565-18-95
CHEŁM
Dembowskiego 1/2
3323

2007
SAMOCHODOWE INSTALACJE GAZOWE
elcar
MONTAŻ - SERWIS • SPRZEDAŻ CZĘŚCI
KLIMATYZACJA AUTOELEKTRONIKA
Chełm, ul. Zawadówka 22
82 5602114, 503 156 879
elcar@auto-gaz.chelm.pl
SERWIS SYSTEMÓW HOLENDERSKICH
VIALLE LOVATO BRC LANDIRENZO AG

SERWIS OPON I KLIMATYZACJI
PRADOR
Serwis klimatyzacji
Odgrzybianie
Płukanie układu AC
Wykrywanie i usuwanie nieszczelności!
Obsługujemy nowy czynnik R1234YF!
Łowiecka 24, Chełm
tel. 601 879 493
5095

eprasa.pl 6db299d973

PIŁKA NOŻNA Hegemonia Cemexu przerwana

Znamy triumfatora ligi TKKF!

Gmina Chełm została zwycięzcą piłkarskiej ligi TKKF. Drugie miejsce zajął zespół Cemexu, który zdominował te rozgrywki w ostatnich latach. Podium uzupełniła 19. Brygada Zmechanizowana. W ubiegłym tygodniu halowe zmagania zostały oficjalnie zakończone.

- Komisja do spraw ligi przy Chełmskim Towarzystwie Krzewienia Kultury Fizycznej, z uwagi na brak możliwości dokończenia rozgrywek piłkarskich, sezon 2019/2020 uznała za zakończony. Kolejność miejsc w tabeli pozostaje taka sama, jaka była w momencie przerwania ligi z powodu epidemii koronawirusa. O terminie spotkania, podczas którego dokonamy podsumowania zmagań i uhonorujemy najlepsze drużyny, zainteresowane strony zostaną powiadomione w najbliższym czasie – poinformował w swoim komunikacie **Tomasz Domański**, przewodniczący komisji ds. ligi piłki nożnej TKKF.

W piłkarskiej lidze TKKF do rozegrania pozostały trzy kolejki oraz jeden mecz zaległy. Wiadomo już, że spotkania te nie dojdą do skutku. Triumfatorem tegorocznej edycji zmagań została drużyna Gminy Chełm, która przerwała kilkuletnią hegemonię Cemexu. Trzecie miejsce na podium wywalczyła 19. Brygada Zmechanizowana. Udanie w rozgrywkach zaprezentowały się dwie nowo zgłoszone ekipy: Zryw Żółtańce oraz Husaria. Zespoły te zajęły odpowiednio czwartą i piątą lokatę.

W klasyfikacji najlepszych strzelców, z 16 bramkami, zwyciężył **Kacper Kowalski** (Cemex). O jedno trafienie mniej zdobył **Paweł Sendłak** (Gmina Chełm), zaś trzeci w tym zestawieniu był reprezentant Husarii **Paweł Wójcicki**.

Tabela końcowa sezonu 2019/2020:

1. Gmina Chełm	15	38	60-21
2. Cemex	14	31	51-23
3. 19. Brygada Z.	15	27	42-25
4. Zryw Żółtańce	15	25	35-27
5. Husaria	15	25	43-32
6. PJN	14	20	38-36
7. Beta Prim	15	15	35-72
8. Kalenica	15	14	33-50
9. Pławki	15	10	28-59
10. Studio Squat	15	7	26-40

TS

IV liga powiększona, Start Krasnystaw z awansem

PIŁKA NOŻNA Klamka zapadła. W następnym sezonie lubelskiej IV ligi wystąpią 24 drużyny. Oznacza to, że awans do tych rozgrywek uzyskały nie tylko najlepsze zespoły klas okręgowych, ale także wicemistrzowie. Wśród nich jest m.in. Start Krasnystaw.

- Bardzo cieszymy się z tej decyzji. Od początku chcieliśmy grać w IV lidze. Jesteśmy na to przygotowani pod każdym względem: finansowym, organizacyjnym, jak i sportowym. W najbliższym czasie skupimy się na przygotowaniach do nowego sezonu. Zrobimy wszystko, aby na tym poziomie rozgrywkowym wywalczyć sobie utrzymanie – mówi **Marek Kwiecień**, trener Startu Krasnystaw.

Na swoim wtorkowym posiedzeniu działacze Lubelskiego Związku Piłki Nożnej zatwierdzili system czwartoligowych rozgrywek. Faza zasadnicza będzie odbywała się w dwóch grupach (każda po 12 drużyn). Zespoły zagrają mecz i rewanż. Następnie po wszystkich kolejkach fazy zasadniczej, na podstawie zajętych miejsc, utworzone zostaną dwie grupy – mistrzowska (drużyny z miejsc 1-6) oraz spadkowa (drużyny z miejsc 7-12). W fazie finałowej rozgrywki będą kontynuowane w systemie mecz i rewanż, ale bez spotkań zespołów, które mierzyły się już ze sobą w fazie zasadniczej (z zaliczeniem zdobytych punktów).

Najlepsza drużyna wywalczy awans do III ligi, zaś trzy najgorsze zespoły zostaną zdegradowane do klasy okręgowej. Liczba spadkowiczów w IV lidze może się powiększyć, jeśli z III ligą pożegna się jakaś ekipa z województwa lubelskiego.

Jeżeli chodzi o podział na grupy, działacze mają wziąć pod uwagę nie tylko kryterium geograficzne (północ – południe), ale także siłę zespołów. Wszystko po to, aby zrównoważyć obydwie grupy. Ostateczny ich kształt poznamy w najbliższych dniach. Zależy on m.in. od tego, czy Lewart Lubartów, mistrz zakończonego przedwcześnie sezonu 2019/2020, otrzyma licencję na grę w III lidze. Jeśli tak się stanie, IV ligę uzupełni POM Iskra Piotrowice. Skład obydwu grup IV ligi nowego sezonu podamy w najbliższych wydaniach naszego tygodnika.

TS

Ciołek ponownie w Chełmiance

PIŁKA NOŻNA Trzecioligowa Chełmianka dokonała pierwszego wzmocnienia przed nowym sezonem. Do drużyny prowadzonej przez trenera Jana Konojackiego dołączył 29-letni bramkarz Sebastian Ciołek. Zawodnik miał już okazję reprezentować biało-zielone barwy, kiedy trenerem zespołu był Waldemar Wiater.

Obecnie piłkarze Chełmianki mają przerwę w treningach. Do zajęć powrócą 20 czerwca. Tymczasem działacze klubu ze Szwoleżerów zdążyli już sfinalizować pierwszy transfer. Przygotowania do nowego sezonu z drużyną **Jana Konojackiego** rozpocznie 29-letni bramkarz **Sebastian Ciołek**. Tego zawodnika kibicom Chełmianki przedstawiać nie trzeba. Ciołek grał już w biało-zielonych barwach w sezonie 2010/2011, kiedy zespół awansował do III ligi. W ekipie prowadzonej wówczas przez **Waldemara Wiatra** 29-latek wystąpił w 29 meczach. W ośmiu z nich zachował czyste konto. Po roku gry w Chełmiance Ciołek przeniósł się do drugoligowej Stali Stalowa Wola. Tam spędził jednak tylko pół roku, po czym powędrował do imienniczki z Sanoka. Następnymi przystankami doświadczonego bramkarza były: KS Dąbrowica, Cosmos Nowotaniec, KS Lublin, Hetman Żółkiewka, Orion Niedrzwica Duża, Granit Bychawa, Stal Kraśnik i Sokół Sieniawa. Do tego ostatniego klubu Ciołek trafił podczas ostatniej zimowej przerwy. Zdążył zagrać tylko jeden mecz ligowy. 7 marca wystąpił w wyjazdowym spotkaniu przeciwko Wiśle Puławy. Później, jak wiadomo, rozgrywki zostały zawieszone z powodu pandemii koronawirusa.

O miejsce w bramce Chełmianki Ciołek będzie rywalizował z 20-letnim **Jakubem Szymkowiakiem**.

- Potrzebowaliśmy wzmocnienia na tej pozycji. Zapowiada się długi i niezwykle trudny sezon, dlatego kadra musi być liczna oraz wyrównana. Czekają nas spotkania ligowe, a także mecze Pucharu Polski. Na pewno obaj nasi bramkarze będą mieli niejedną okazję, aby zaprezentować swoje umiejętności – mówi trener Konojacki.

TS

Zagrają dla „Czorka”

27 czerwca (sobota) na Orliku przy ul. Sienkiewicza rozegrany zostanie Wojewódzki Turniej Piłki Nożnej TKKF oraz Memoriał Tomasza Wieczorka. Rywalizacja będzie przebiegała w dwóch kategoriach wiekowych: do 35 lat i powyżej 35 lat.

- W młodszej kategorii do zmagań przystąpi sześć drużyn. Swój udział potwierdziły już ekipy ze Świdnika, Lublina, Zamościa, a także Gmina Chełm, która okazała się najlepsza w chełmskich rozgrywkach ligi TKKF – informuje **Tomasz Domański**, jeden z organizatorów turnieju. - W kategorii powyżej 35 lat przewidujemy udział ośmiu drużyn. Obecnie czekamy na zgłoszenia. Zapisów można dokonywać pod numerem tel. 504 175 815 – dodaje Domański.

Organizatorami wydarzenia są: Wojewódzkie TKKF, Chełmskie TKKF przy współpracy Urzędu Marszałkowskiego w Lublinie oraz Urzędu Miasta Chełm.

TS

Oni trafiali do siatki najczęściej

PIŁKA NOŻNA Mateusz Chwedoruk (Bug Hanna) i Sebastian Suduł (Brat Siennica Nadolna) wygrali klasyfikację na najlepszych strzelców chełmskiej klasy okręgowej w sezonie 2019/2020. W rozgrywkach A Klasy zwyciężył Jakub Jaglewicz (Sawena Sawin). Z kolei w lubelskiej IV lidze żadnemu z zawodników reprezentujących drużyny z naszego regionu nie udało się stanąć na podium.

Przez epidemię koronawirusa rozgrywki piłkarskie w niższych ligach zostały przedwcześnie zakończone. W lubelskiej IV lidze rozegrano 16 z 30 spotkań, zaś w chełmskiej okręgówce oraz A Klasie zmagania zakończono w połowie sezonu. Oznacza to, że ustalona jesienią klasyfikacja na najlepszych strzelców stała się jednocześnie tą końcową.

W lubelskiej IV lidze najwięcej razy do bramki rywali trafiał **Damian Ziółkowski** (Huczwa Tyszowce). Zawodnik zdobył jesienią 16 goli. Drugie miejsce w tym zestawieniu, z 11 trafieniami, zajął **Patryk Dorosz** (Łada Biłgoraj). Podium uzupełnili trzej piłkarze: **Jarosław Milcz** (Lublinianka Lublin), **Konrad Nowak** (Lewart Lubartów) i **Igor Paczuski** (Huragan Międzyrzec Podlaski). Wszyscy zdobyli po 9 bramek. Spośród zawodników reprezentujących zespoły z naszego regionu najwyżej w klasyfikacji strzelców uplasował się **Piotr Pacek** z Włodawianki Włodawa (8 goli). Tyle samo bramek zdobył również pochodzący z Żółkiewki, były gracz tamtejszego Hetmana **Damian Koprucha**, występujący obecnie w Powiślaku Końskowola. Na dziesiątym miejscu sklasyfikowanych zostało dwóch piłkarzy. Jednym z nich jest **Erwin Sobiech** z Victorii Żmudź (7 goli). O jedno trafienie mniej zdobył jego klubowy kolega **Jurij Furta** oraz **Patryk Błaszczuk** z Włodawianki Włodawa (12. miejsce w klasyfikacji). Na dalszych miejscach, spośród pozostałych strzelców reprezentujących naszych czwartoligowców, znaleźli się: **Kazimierz Bala** (Kłos Gmina Chełm), **Michał Budzyński** (Włodawianka Włodawa), **Andrzej Głowacki** (Sparta Rejowiec Fabryczny) – wszyscy po 5 goli, **Piotr Chodziutko** (Włodawianka), **Paweł Fornal** (Kłos) – obaj po 4 gole.

Najlepszymi golleadorami chełmskiej klasy okręgowej zostali ex aequo: **Mateusz Chwedoruk** (Bug Hanna) oraz **Sebastian Suduł** (Brat Siennica Nadolna). Obaj zaliczyli jesienią po 16 trafień. Na drugim miejscu uplasowali się **Mateusz Niezbecki** (Unia Rejowiec) oraz **Wojciech Więcaszek**. Ten ostatni trafił zimą do trzecioligowej Chełmianki, ale w rundzie jesiennej zdobywał bramki dla Agrosu Suchawa. Dorobek obydwu napastników to 11 goli. Podium w chełmskiej klasie okręgowej uzupełnili **Marek Szponar** (Start Krasnystaw) i **Karol Knot** (Ogniwo Wierzbica), zdobywając po 10 bramek. Klasyfikacja na dalszych miejscach przedstawia się następująco: **9 goli: Paweł Mazur** (Unia Białopole), **Michał Gałka** (Ruch Izbica) i **Rafał Małek** (Hetman Żółkiewka), **8 goli: Patryk Bąk** (Ogniwo) i **Aleksander Poterucha** (Unia B.), **7 goli: Adrian Zdybel** (Unia B.), **Łukasz Lechowski** (Spółdzielca Siedliszcze) i **Hubert Kowalik** (Bug), **6 goli: Szymon Łukaszewski** (Unia B.), **Radosław Lenard** (Start K.), **Patryk Lewandowski** (Ruch), **Mateusz Boczuliński** (Agros), **Paweł Wysokiński** (Agros), **Piotr Chruściel** (Frassati Fajsławice), **Radosław Kaczmarczyk** (Start Pawłów) i **Arkadiusz Jaworski** (Bug), **5 goli: Adrian Czerwiński** (Unia R.), **Marek Stefańczuk** (Spółdzielca) i **Kamil Olęder** (Granica Dorohusk).

W rozgrywkach A Klasy najlepszym dorobkiem strzeleckim może pochwalić się **Jakub Jaglewicz** (Sawena Sawin), który zdobył 20 goli. Drugie miejsce w tym zestawieniu, z 16 bramkami, zajmuje **Karol Łubkowski** (Vitrum Wola Uhruska). Podium uzupełnił **Przemysław Mazurek** (Znicz Siennica Różana), który zdobył o jedno trafienie mniej. Dalsza klasyfikacja przedstawia się następująco: **10 goli: Kamil Golec** (Zryw Gorzków) i **Grzegorz Kutrzepa** (MKS Siedliska); **9 goli: Grzegorz Kliszcz** (Vojsławia Wojsławice); **8 goli: Arkadiusz Dubij** (Hutnik Ruda Huta) i **Damian Stępniak** (Zryw); **7 goli: Przemysław Grzegorczyk** (Hutnik Dubeczno) i **Piotr Mazurek** (Znicz); **6 goli: Kamil Tabuła** (Vojsławia), **Przemysław Grzegorczyk** (Vitrum) i **Bartosz Babiarz** (Zryw); **5 goli: Kamil Mazurek** (Znicz), **Daniel Mazurek** (Znicz), **Jarosław Olejniczak** (Astra Leśniowice), **Patryk Stalbowski** (Hutnik D.) i **Rafał Wachulski** (Sawena).

TS

eprasa.pl 6db299d973

Jest zgoda na rozgrywanie sparingów

PIŁKA NOŻNA Na tę informację piłkarze występujący w ligach amatorskich czekali od wielu tygodni. Od 30 maja oficjalnie można rozgrywać już sparingi. To efekt czwartego etapu odmrażania polskiego sportu.

Przez epidemię koronawirusa od połowy marca na Lubelszczyźnie nie odbył się żaden mecz piłkarski. Ze względu na wprowadzane rządowe obostrzenia, co jakiś czas przesuwano terminy wznowienia poszczególnych rozgrywek. Ostatecznie, po dwumiesięcznej przerwie, sezon 2019/2020 w niższych ligach – od III w dół został przedwcześnie zakończony. 30 maja w życie wszedł czwarty etap odmrażania gospodarki i luzowania obostrzeń. Przyniósł on dobre wieści m.in. dla piłkarzy amatorów, a także dla drużyn młodzieżowych - można rozgrywać mecze towarzyskie.

- To niewątpliwie dobra informacja. Czekaliśmy na nią bardzo długo. Nie wiadomo było do końca, jak planować okresy przygotowawcze, czy ujmować w nich spotkania kontrolne. Dzięki sparingom będziemy mogli lepiej przygotować zespoły do rozgrywek ligowych. Miejmy tylko nadzieję, że sytuacja związana z koronawirusem nie pogorszy się, nie wzrośnie liczba zachorowań i nowy sezon wystartuje w planowanym terminie – mówią szkoleniowcy z naszego regionu.

Większość drużyn z lubelskiej IV ligi oraz chełmskiej klasy okręgowej ma już poumawiane sparingi. Niektóre kluby nie zamierzają nawet robić przerw w treningach przed nowym sezonem.

- Plan naszych spotkań towarzyskich jest już gotowy. Wszystkie lipcowe weekendy mamy zajęte. Być może zagramy jeszcze dwa, trzy mecze w środku tygodnia – mówi **Piotr Moliński**, szkoleniowiec Victorii Żmudź.

Piłkarski grafik dopięty ma już również **Bartosz Bodys**, trener Sparty Rejowiec Fabryczny. - W planach mamy sześć sparingów. Będziemy chcieli sprawdzić w nich nowych zawodników i przetestować różne warianty gry – mówi opiekun Sparty.

Można organizować zajęcia i wydarzenia sportowe, w których uczestniczyć będzie nie więcej niż 150 osób. Oznacza to także zniesienie limitów liczby zawodników trenujących na pełnowymiarowych boiskach oraz orlikach. Nowe regulacje w sporcie przywróciły również możliwość korzystania z klubowych szatni. Od 4 maja, a więc od momentu wznowienia zajęć sportowych w małych 6-osobowych grupach, było to zabronione. Zawodnicy musieli przyjeżdżać na trening już przebrani.

Oczywiście w dalszym ciągu na boiskach sportowych należy zachować wszelkie niezbędne środki ostrożności. Gospodarz obiektu zobowiązany jest do dezynfekcji szatni i węzłów sanitarnych. Ma też zapewnić środki do dezynfekcji rąk i sprzętu sportowego. Nadal też muszą być utrzymane 15-minutowe odstępy między wchodzącymi i wychodzącymi zawodnikami.

TS

Sparta poszerza kadrę, testowanie już w sobotę

PIŁKA NOŻNA 10 czerwca przygotowania do następnego sezonu w lubelskiej IV lidze rozpoczną piłkarze Sparty Rejowiec Fabryczny. W planach podopieczni Bartosza Bodysa mają sześć spotkań kontrolnych. Pierwsze z nich już 13 czerwca.

- Wznowiliśmy zajęcia na początku maja, kiedy można było już trenować w 6-osobowych grupach. W tym systemie pracowaliśmy przez dwa tygodnie. Od 18 maja w zasadzie wszystko wróciło do normy, bo mogliśmy już ćwiczyć całą drużyną. Cały ten okres potraktowaliśmy jako adaptację po długiej izolacji. Przeważały zajęcia z piłką – mówi **Bartosz Bodys**, szkoleniowiec Sparty. - Ostatnią jednostkę przeprowadziliśmy 30 maja, po czym zawodnicy dostali 10 dni wolnego. W najbliższą środę wracamy do treningów, a w sobotę czeka nas już pierwsza gra kontrolna – zdradza najbliższe plany zespołu trener Bodys.

W pierwszym sparingu drużyna z Rejowca Fabrycznego zmierzy się z tegorocznym beniaminkiem IV ligi Gryfem Gmina Zamość. Już w tej konfrontacji trener Sparty zamierza sprawdzać nowych zawodników. A tych ma się pojawić ok. ośmiu.

- Właśnie taka liczba graczy odeszła od nas zimą. W ich miejsce na razie pozyskaliśmy tylko czterech zawodników. W zasadzie nie mogli oni w pełni zaprezentować swoich umiejętności, bo rozgrywki zostały zawieszone, a później oficjalnie zakończone. Dlatego też w dalszym ciągu trwa proces budowy naszej drużyny. Przed nowym sezonem musimy znacząco poszerzyć kadrę i zwiększyć rywalizację w zespole – tłumaczy. - W kręgu naszych zainteresowań są zarówno zawodnicy z najbliższego regionu, jak i z dalszych części województwa lubelskiego. Szukamy przede wszystkim młodzieżowców – mówi Bodys.

Żaden z zawodników z dotychczasowej kadry nie zgłosił chęci odejścia. Docelowo ma ona liczyć ok. 22 graczy. „Nowi" mają przede wszystkim zwiększyć rywalizację, wprowadzić trochę świeżości i jakości oraz być pozytywnym bodźcem dla pozostałych.

- W rundzie jesiennej przedwcześnie zakończonego sezonu 2019/2020, jako beniaminek, radziliśmy sobie całkiem nieźle. Potrafiliśmy urwać punkty faworytom. Kolejne rozgrywki będą trochę eksperymentalne, m.in. ze względu na liczbę uczestniczących w nich drużyn, a także podział na grupy. Czy z tych powodów będą też trudniejsze? To się okaże. Na pewno musimy dobrze się do nich przygotować, bo to zagwarantuje nam, że w każdym meczu będziemy w stanie walczyć o punkty – dodaje szkoleniowiec Sparty.

Przed nowym sezonem ekipa z Rejowca Fabrycznego rozegra łącznie sześć meczów towarzyskich. Oprócz wspomnianej konfrontacji z Gryfem Gmina Zamość, podopieczni trenera Bodysa zmierzą się z Włodawianką Włodawa (19 lub 20 czerwca), Omegą Stary Zamość (27 czerwca), Sokołem Konopnica (11 lipca), Ładą Biłgoraj (17 lub 18 lipca) oraz Lublinianką Lublin (25 lipca). Być może niektóre z lipcowych sparingów Sparta będzie musiała przesunąć lub odwołać, bo Lubelski Związek Piłki Nożnej chce dokończyć rozgrywki Pucharu Polski. W półfinale okręgu chełmskiego drużyna z Rejowca Fabrycznego zmierzy się na wyjeździe ze Startem Krasnystaw.

TS

Finał Pucharu Polski na lubelskiej Arenie

PIŁKA NOŻNA Finał tegorocznego Totolotek Pucharu Polski zostanie rozegrany na Arenie Lublin. To świetna okazja, aby na żywo zobaczyć w akcji drużyny występujące w Ekstraklasie.

Od 2014 roku finałowe spotkanie Pucharu Polski rozgrywane było na PGE Stadionie Narodowym w Warszawie. W tegorocznej edycji zdecydowano jednak, że najważniejszy mecz tych rozgrywek odbędzie się w innym miejscu. O organizację finału ubiegali się m.in. przedstawiciele Lublina. W swoim piśmie podkreślili, że na Arenie odbywały się już duże imprezy, w tym m.in. EURO U-21 (w 2017 r.) oraz mistrzostwa świata do lat 20 (w 2019 r.). Na lubelskim stadionie wielokrotnie gościła również młodzieżowa reprezentacja, a także reprezentacja kobiet. Decyzja dotycząca wyboru miejsca rozegrania finału tegorocznego „Turnieju Tysiąca Drużyn", bo tak określa się krajowy puchar, zapadła we wtorek. **Zbigniew Boniek**, prezes Polskiego Związku Piłki Nożnej poinformował, że mecz odbędzie się 24 lipca na Arenie Lublin (godz. 20). To niewątpliwie dobra informacja dla fanów futbolu z naszego regionu, którzy również będą mogli wybrać się na to spotkanie. Początkowo wszystko wskazywało, że pojedynek zostanie rozegrany bez udziału kibiców, ale zgodnie z obowiązującymi rozporządzeniami, na trybunach lubelskiego stadionu będzie mogło zasiąść 3875 kibiców (25 proc. pojemności stadionu; Arena liczy 15,5 tys. miejsc).

Przypomnijmy, że w półfinałach Totolotek Pucharu Polski, które odbędą się 7 i 8 lipca, Cracovia Kraków zmierzy się z Legią Warszawa, a Lech Poznań podejmie Lechię Gdańsk, obrońcę tego trofeum. O awansie do finału zdecyduje jedno spotkanie.

TS

Victoria wznowiła treningi

PIŁKA NOŻNA W poniedziałek (1 czerwca), po przerwie spowodowanej epidemią koronawirusa, do zajęć grupowych wrócili piłkarze czwartoligowej Victorii Żmudź. Na premierowym treningu stawiło się 14 zawodników. Trener Piotr Moliński ma już gotowy plan przygotowań do następnego sezonu. - Nie będziemy robili już żadnych przerw. Po tak długiej izolacji piłkarze mają zaległości, jest co nadrabiać – przyznaje.

Trener Moliński zafundował swoim podopiecznym luźniejszy trening wprowadzający, ale w najbliższych tygodniach obciążenia będą sukcesywnie zwiększane.

- Nowy sezon rozpoczyna się 1 sierpnia, więc tak naprawdę zostały tylko dwa miesiące. Postaramy się jak najlepiej wykorzystać ten czas. Zawodnicy mieli bardzo długą przerwę, czują głód piłki, dlatego do rozpoczęcia rozgrywek zamierzamy cały czas trenować – tłumaczy szkoleniowiec.

Na większe zmiany kadrowe w zespole Victorii się nie zanosi. Nikt nie informował, że chciałby pożegnać się z drużyną.

- Liczmy, że utrzymamy skład z zimy. Udało nam się bowiem zbudować fajny zespół. Dokonaliśmy kilku wzmocnień i nasza gra w meczach kontrolnych wyglądała całkiem nieźle – mówi trener Moliński.

Sfinalizowane zostały transfery doświadczonego 31-letniego **Roberta Kazubskiego** (ostatnio POM Iskra Piotrowice) oraz 22-letniego **Szymona Bieleckiego** (ostatnio Polesie Kock). Na pozostanie w Victorii powinien zdecydować się także bramkarz **Damian Kruczek** (ostatnio Polesie Kock). Cały zimowy okres przygotowawczy przepracował on w Żmudzi i tak naprawdę nie miał okazji, aby się wykazać. Jak udało nam się dowiedzieć, zdecydowany na grę w Victorii jest także **Dawid Pikul**, pozyskany zimą z Lublinianki Lublin. Z kolei w przypadku **Kamila Ostrowskiego** (ostatnio Orion Niedrzwica Duża) do załatwienia pozostały kwestie formalne.

- Jedyny znak zapytania dotyczy **Łukasza Sobiecha** (ostatnio Orion Niedrzwica Duża), który jest wolnym zawodnikiem. Zimą trenował z nami i jeśli nadal wyrazi taką chęć, w następnym sezonie będzie reprezentował nasze barwy. Chcielibyśmy go zatrzymać, decyzja należy zatem do niego – mówi szkoleniowiec Victorii.

W ramach przygotowań do nowej kampanii podopieczni trenera Molińskiego rozegrają kilka spotkań kontrolnych. Umówione są już gry z Granicą Dorohusk (4 lipca), Sygnałem Lublin (11 lipca), Janowianką Janów Lubelski (18 lipca) i Startem Krasnystaw (25 lipca).

- Być może dojdą jeszcze dwa, trzy sparingi, które rozegramy w środku tygodnia. Wszystko będzie zależeć od przebiegu przygotowań oraz od tego, czy w środku tygodnia zawodnicy będą dysponowali czasem. Nie zapominajmy bowiem, że IV liga to rozgrywki amatorskie i większość naszych piłkarzy pracuje – dodaje coach.

TS

eprasa.pl 6db299d973

Kredyt hipoteczny na zakup mieszkania na rynku wtórnym

Zakup nieruchomości na kredyt to jedna z ważniejszych decyzji w życiu człowieka. Tym razem wyjaśnimy, jak przebiega proces nabycia mieszkania od osoby, która ma odrębną własność lokalu mieszkalnego, czyli akt notarialny, lub mieszkanie spółdzielcze własnościowe. Taka opcja wciąż cieszy dużym zainteresowaniem. Wiąże się jednak z wieloma formalnościami.

Przeglądanie ofert, oglądanie mieszkań, negocjowanie ceny, a potem kompletowanie dokumentów, wypełnienie wniosku o kredyt i sfinalizowanie transakcji to wieloetapowy proces. Warto już od samego początku korzystać ze wsparcia specjalistów, takich jak; agent nieruchomości czy ekspert finansowy. Wyjaśniamy, jak krok po kroku zrealizować cel, jakim jest zakup mieszkania na rynku wtórnym od właściciela.

Wybierz mieszkanie i skompletuj dokumenty

Na rynku wtórnym można zakupić mieszkanie od osoby, która ma odrębną własność lokalu mieszkalnego, lub posiada mieszkanie spółdzielcze-własnościowe. W drugim przypadku spółdzielnia musi wyrazić zgodę na wyodrębnienie księgi wieczystej lokalu i sprzedaż.

Jeśli chcemy zaciągnąć kredyt hipoteczny, musimy najpierw znaleźć mieszkanie spełniające nasze potrzeby. Kolejnym krokiem jest wynegocjowanie ceny i podpisanie przedwstępnej umowy kupna-sprzedaży. W takiej umowie cywilnej nabywca ze zbywcą ustalają, czy kupujący wypłaca i w jakiej wysokości zadatek bądź zaliczkę. Różnica między jednym a drugim polega na tym, że zadatek jest bezzwrotny, a zaliczka zwrotna. Po podpisaniu umowy zbywca dostarcza nabywcy dodatkowe dokumenty, tj. akt notarialny, zaświadczenie ze spółdzielni mieszkaniowej o tym, że nie zalega z opłatami czynszowymi oraz z urzędu miasta lub gminy o tym, kto zamieszkuje pod danym adresem. Co ważne, w momencie przeniesienia własności nikt nie może być zameldowany w tym lokalu.

Złóż wniosek i czekaj na decyzję banku

– Z tymi wszystkimi dokumentami klient idzie do banku i składa wniosek o udzielenie kredytu hipotecznego. Oczywiście bank poprosi o dostarczenie zaświadczenia z zakładu pracy o wysokości wynagrodzenia lub oświadczenie o dochodach, wyciąg z konta. Jeżeli wynagrodzenie nie wpływa na konto, to dodatkowo wymagane jest zaświadczenie z ZUS o podstawie naliczania składek. Musi bowiem sprawdzić, czy klient ma zdolność kredytową. Pamiętajmy, że nie każdy dostaje kredyt, bo nie każdego na to stać – wyjaśnia ekspert finansowy Notus Finanse S.A. **Małgorzata Cieślicka**. – Jeśli klient zgłasza się do mnie, badam jego sytuację i wybieram najkorzystniejszą ofertę. To samo wykonuje pracownik banku, jeśli klient zgłosi się bezpośrednio do niego. Jeśli wszystko jest w porządku, bank udziela kredytu hipotecznego. Wtedy, po podpisaniu umowy kredytowej, nabywca i zbywca udają się do notariusza i przenoszą własność na rzecz nabywcy. Warto pamiętać, że oryginalne oświadczenia, o których wspominaliśmy wcześniej, należy przynieść także do notariusza. Ten je skseruje i odda nabywcy bądź zbywcy (kwestia do ustalenia). W akcie notarialnym są zapisy dotyczące tego, kiedy zostanie przekazane mieszkanie, kiedy bank przeleje środki na konto zbywcy itd. To jest zakończenie procesu i obie strony są zadowolone – zaznacza ekspert finansowy Notus Finanse S.A.

Skorzystaj z pomocy eksperta

Inaczej wygląda sytuacja, kiedy kupujemy mieszkanie od osoby, która ma spółdzielcze własnościowe prawo do lokalu. Wtedy zbywca musi dostarczyć, oprócz zaświadczeń o niezaleganiu z opłatami czynszowymi i o osobach zameldowanych w lokalu, zaświadczenie, że spółdzielnia mieszkaniowa nie widzi przeszkód na wyodrębnienie księgi wieczystej dla danego lokalu. Bez tego dokumentu nie ruszy procedura w banku.

– Często klient zgłasza się do mnie już na samym początku drogi po własne mieszkanie. Wtedy wskazuję, jakie dokumenty ma przygotować on sam i jakie zbywca. Po ich skompletowaniu składamy wnioski do banków. Samodzielnie klient może złożyć tylko 1 wniosek, za moim pośrednictwem do 3 jednocześnie. W tym momencie reprezentuję klienta przed bankiem i załatwiam większość formalności. Jeśli decyzja banku jest pozytywna, informuję klienta i ustalam termin na podpisanie umowy kredytowej – wyjaśnia Cieślicka.

Ostatnią kwestią, na jaką należy zwrócić uwagę, jest wkład własny. Obecnie banki udzielając kredytu hipotecznego, wymagają wkładu własnego w wysokości od 20 do 40 procent wartości nieruchomości. Klient deklaruje, że posiada te środki, a wypłaca je zbywcy przy notariuszu, w momencie podpisania umowy przeniesienia własności lokalu.

PÓLNOC NIERUCHOMOŚCI
KUPUJESZ?
UZYSKASZ DOSTĘP DO TYSIĘCY ATRAKCYJNYCH OFERT
ZWERYFIKUJEMY WYBRANE NIERUCHOMOŚCI
WYNEGOCJUJEMY NAJLEPSZE WARUNKI ZAKUPU
POMOŻEMY UZYSKAĆ ŹRÓDŁO FINANSOWANIA
SPRZEDAJESZ?
ZWERYFIKUJEMY DOKUMENTY NIERUCHOMOŚCI
PRZYGOTUJEMY PROFESJONALNĄ OFERTĘ
SKUTECZNIE WYPROMUJEMY NIERUCHOMOŚĆ
ZORGANIZUJEMY BEZPIECZNĄ TRANSAKCJĘ
POSTAW NA SKUTECZNOŚĆ I WIEDZĘ!
CHEŁM, UL LUBELSKA 31
TEL. 885 851 179, TEL. 885 851 174

PÓŁ BLIŹNIAKA W CHEŁMIE

PÓŁNOC NIERUCHOMOŚCI
tel. 885 851 179

PÓŁ DOMU W CHEŁMIE

PÓŁNOC NIERUCHOMOŚCI
tel. 885 851 179

DOM JEDNORODZINNY „ATLAS"

PÓŁNOC NIERUCHOMOŚCI
tel. 885 851 179

DOM JEDNORODZINNY

PÓŁNOC NIERUCHOMOŚCI
tel. 885 851 179

DOM DO REMONTU - CHEŁM

PÓŁNOC NIERUCHOMOŚCI
tel. 885 851 179

M-5 NA GWARKU

PÓŁNOC NIERUCHOMOŚCI
tel. 885 851 179

DZIAŁKI BUDOWALNE W CHEŁMIE
619 mkw - c. 45 000 zł
1174 mkw - c. 105 500 zł
1434 mkw - c. 130 000 zł
1612 mkw - c. 145 000 zł
PÓŁNOC NIERUCHOMOŚCI
tel. 885 851 179

BURMISTRZ SIEDLISZCZA

działając na podstawie art. 35 ustawy o gospodarce nieruchomościami z dnia 21 sierpnia 1997 r. (Dz. U. z 2020 r., poz. 65 z późn. zm.)

informuje, że na tablicy ogłoszeń Urzędu Miejskiego w Siedliszczu przy ul. Szpitalnej 15a, 22-130 Siedliszcze oraz na stronie internetowej http://www.siedliszcze.pl zostały podane do publicznej wiadomości (na okres 21 dni, począwszy od 08.06.2020 r.) **wykazy nieruchomości** stanowiących własność Gminy Siedliszcze **przeznaczonych do zbycia.**

5107

OGŁOSZENIE

5099

PGE Dystrybucja S.A.
Oddział Zamość

OGŁASZA PRZETARGI na zbycie nieruchomości położonych:

- **w Chromówce 30A** , pow. chełmski, woj. Lubelskie;
- **we Włodawie** przy ul. Żołnierzy WIN nr 17, pow. włodawski, woj. Lubelskie
- **w Narolu** przy ul. Bohaterów 19 Września 1939 nr 15, pow. lubaczowski, woj. Podkarpackie;
- **w Żółkiewce** przy ul. Szkolnej nr 3, pow. krasnostawski, woj. Lubelskie.

Ogłoszenia o przetargach dostępne są na stronie internetowej
https://pgedystrybucja.pl/przetargi/sprzedaz-nieruchomosci/Oddzial-Zamosc

eprasa.pl 6db299d973

NIERUCHOMOŚCI

SPRZEDAM

1/2 domu, 70 mkw., 2 p, k, ł, piwnica, osobne wejście, z podwórkiem i ogródkiem, ul. Hrubieszowska, Chełm, c. do uzg. Tel. 607 271 280

1 ha, stodoła, obora, dom murowany, Teresin, gmina Leśniowice, c. do uzg. Tel. 607 169 832

Cztery działki (5 a) i jedna działka (21,5 a), Dębowy Las, gm. Żmudź, 500 m od zalewu. Tel. 600 984 187

Dom, 220 mkw., 2 garaże, działka 21 a, solary, ul. Rejowiecka, Chełm, c. do uzg. Tel. 509 080 877

Dom do wykończenia, 104 mkw., kanalizacja, woda, światło. Tel. 504 933 081

Dom drewniany, 2 p, k, ł, piwnica, garaż murowany z kanałem, na działce źródełko, stodoła, 0,17 ha, blisko rzeka, las, przy szosie Skordiów 15. Tel. 512 563 364

Dom jednorodzinny, 100 mkw., dz. 500 mkw., oficyna 20 mkw., Chełm. Tel. 509 531 966

Dom jednorodzinny w Chełmie, ul. Wirskiego, os. Słoneczne, możliwość prowadzenia działalności gospodarczej. Tel. 603 110 682

Dom nowy, 150 mkw., dz. 800 mkw., Pokrówka, ul. Gminna 44c, c. do uzg. Tel. 883 278 471

Dom piętrowy, 150 mkw., oficyna, 80 mkw., garaż, 30 mkw., działka 900 mkw., Chełm, c. 350 tys. zł. Tel. 661 780 142

Dom z działką w bardzo spokojnej lokalizacji Okuninka, Jezioro Białe. Dom w wysokim standardzie wykończenia, wyposażony. Tel. 513 010 121

Dom do remontu, budynki gospodarcze, działka 11 arów, wszystkie media, Kamień. Tel. 502 484 192

Duża kawalerka, 36,6 mkw., po remoncie, I p, os. Dyrekcja Górna. Tel. 517 577 827

Działka 1100 mkw., kol. Ostrów, gm. Wojsławice, cena 6000 zł. Tel. 505 379 192

Działka 564 mkw., domek 30 mkw., nad J. Białym, kanalizacja, prąd, c. 140 000 zł. Tel. 694 975 311

Działka budowlana, 0,5 ha, uzbrojona, ul. Szlachecka, Kamień. Tel. 82 563 00 53

Działka budowlana, 1 ha, Żółtańce. Tel. 504 183 702

Działka budowlana, 40 a, Kasiłan, dzwonić po godz. 16, c. 32 000 zł. Tel. 508 368 511

Działka rolno-budowlana, Strachosław, c. do uzg. Tel. 669 670 062

Działki budowlane przy lesie Borek, Chełm, os. zamknięte, c. do uzg. Tel. 795 402 818

Dz. budowlana, blisko zalew, las, bagna, ścieżka rowerowa, media. Tel. 692 845 964

Dz. budowlana, ul. Gajowa, c. 90 000 zł. Tel. 513 677 223

KUPIĘ
MIESZKANIE W CHEŁMIE
MOŻE BYĆ DO REMONTU
GOTÓWKA
511 218 024
3193

Fotografia Nieruchomości
www.fotonieruchomosci.eu
Tel. 609 741 768

Garaż murowany, nowy, w zabudowie szeregowej, ogrodzony, monitorowany, ul. Hrubieszowska 102, obok Auto-gaz. Tel. 508 209 568

Gospodarstwo rolne, 4,5 ha, dom murowany, całość użytkowa, budynki gospodarcze, Petryłów. Tel. 693 390 852

Kawalerka, 28 mkw., os. Dyrekcja, I p, tanio. Tel. 695 652 951

Kawalerka, parter, 16 mkw., Kolejowa 64 D, c.o., c.w.u., c. 96 000 zł. Tel. 669 707 262

Kawalerka, ul. Kolejowa, 23 mkw., II p, do remontu, c. 39 000 zł. Tel. 502 225 587

Kawalerka w Izbicy, bezczynszowa, c. 65 000 zł. Tel. 537 881 904

Las mieszany, 5,24 ha, 60 lat, Ujazdów, gm. Hańsk, c. 160 000 zł. Tel. 509 165 151

Lokal użytkowy, ul. Lubelska, 2x34,4 mkw., parter, piwnica. Tel. 602 683 333

Luksusowy dom PO GENERALNYM REMONCIE, Janów I. Powierzchnia użytkowa 210 mkw., działka 1,06 ha utwardzona kostką. Pięć pokoi, dwie łazienki, gabinet, pralnia i 2 garderoby, kominek wyposażony w płaszcz wodny, instalacja alarmowa, kolektory słoneczne. Cena 1 mln 390 tys. zł. Tel. 504 913 098

M-3, 11 Listopada, 3 pokoje, 44 mkw., balkon, meble, czynsz 320 zł. Tel. 502 225 587

M-3, 2 pokoje, ul. Połaniecka, parter, 49,33 mkw. Tel. 668 327 098

M-3, 49,2 mkw., wspólnota, parter, Kanie-Stacja, c. 130 000 zł. Tel. 531 181 778

M-3, 52 mkw., II p, balkon, nowe okna, w centrum. Tel. 664 861 021

M-3, 53 mkw., po remoncie, częściowo umeblowane, c. 199 000 zł. Tel. 502 665 798

M-3, Bazylany, 61 mkw., meble, 3 pokoje, ładne. Tel. 515 959 229

M-3, II p, z balkonem, niski czynsz, ul. Kolejowa 14, 2 parkingi, dużo zieleni, domofon. Tel. 516 142 522

M-4, 76 mkw., pięknie wykończone, bez żadnych wkładów finansowych, częściowo umeblowane, blok nowy, Rejowiec, czynsz 180 zł i opłaty licznikowe. Tel. 503566436

M-4, Chełm, os. Dyrekcja IV p, 62 mkw., nowe budownictwo., c. 215 000 zł. Tel. 517 577 827

M-5, 71,3 mkw., os. Słoneczne, duży balkon, blisko Tesco i Carrefour, c. 264 000 zł. Tel. 517 577 827

M-5, ul. gen. W. Andersa, 73 mkw., 4 pokoje, meble, wspólnota. Tel. 507 982 778

Mieszkanie, 3 pokoje, 44 mkw., Chełm ul. Mickiewicza, c. 183 000 zł.
Tel. 515 793 964

Mieszkanie, 3 pokoje, 44 mkw., II p, ul. P. Skargi, c. 175 000 zł. Tel. 575 655 685

Mieszkanie, 61,3 mkw., os. Dyrekcja, III p., wspólnota, balkon, piwnica, strych, c. 225 000 zł. Tel. 605 994 808

Mieszkanie w bloku, dwupokojowe, w Chełmie, 35,2 mkw., balkon, IV p, c. 133 000 zł. Tel. 691 721 232

Mieszkanie w bloku, I p, 40 mkw., Husynne, gm. Dorohusk, c. 75 000 zł. Tel. 662 163 661

Sprzedam lub wynajmę dom piętrowy, 2 garaże, w Chełmie. Tel. 504 561 093

WYNAJMĘ

Kawalerka, 33 mkw., ul. Katedralna, po remoncie, c,. 900 zł. Tel. 797 488 808

Lokal handlowo-usługowy, 34,80 mkw., ul. Lubelska - pod „górką". Tel. 609 413 963

M-2, os. Słowackiego, II p., umeblowane, osobie pracującej, c. 500 zł, opłaty, kaucja. Tel. 600 420 298

M-3, 53 mkw., III p, umeblowane, wyposażone, Chełm, os. Zachód, c. 1250 zł i opłaty. Tel. 600 604 283

Mieszkanie, 40 mkw., 2 p, k, ł, II p, ul. Lutosławskiego 7, wspólnota, c. 1000 zł. Tel. 505 034 129

Mieszkanie, 50 mkw., dwupoziomowe, bezczynszowe, umeblowane, w Śródmieściu. Tel. 512 799 313

Mieszkanie, 56 mkw., II p, 2 p, k, ł, po remoncie, os. Dyrekcja. Tel. 608 625 488

Mieszkanie, 57 mkw., I p, ul. Połaniecka, c. 1200 zł. Tel. 697 701 746

Mieszkanie 77 mkw., 3 p, k, ł, w spokojnej dzielnicy, umeblowane, kaucja 2000 zł, c. 999 zł i opłaty. Tel. 604 418 519

Mieszkanie w domku, na piętrze, 60 mkw., 2 p, k, ł, umeblowane, c. 1200 zł. Tel. 82 565 67 62

Sypialnia, pokój z kuchnią, ul. Armii Krajowej 11 a, Chełm, c. 1200 zł. Tel. 668 215 939

Ul. Wolności, pokój 1-os. do wynajęcia dla osoby pracującej lub uczącej się, dostęp do kuchni, lodówki, łazienki, RTV, umeblowany. Tel. 503 561 638

Wynajmę część lokalu ok. 30 mkw. (osobne zamykane pom.), centrum Chełma, na działalność usługową, biuro, wysoki standard, umeblowane, wszystkie media, internet, parking, Chełm ul. Armii Krajowej - Demos (I p, wejście od ulicy). Cena bez dodatkowych opłat 900 zł/m-c. Tel. 504 913 098

Wynajmę działkę o powierzchni 1000 mkw. z budynkiem 170 mkw., wszystkie media, dojazd z dwóch stron. W bardzo dobrym punkcie (blisko sklepy), na skład drewna, centrum krzewów i kwiatów itp. Cena 2200 zł/m-c. Tel. 511 218 024

Wynajmę działkę o pow 2500 mkw., w bardzo dobrej lokalizacji, rondo przy McDonalds i Galerii Chełmskiej, cena 3300 zł VAT do uzg. Tel. 511 218 024

Wynajmę działkę o pow. 2000 mkw. w przemysłowej dzielnicy Chełma, na skład materiałów sypkich, sprzęt budowlany itp. Cena: 1100 zł. Tel. 505 379 192

Wynajmę kawalerkę, 38 mkw., ul. Połaniecka 1/27, garaż, c. do uzg. Tel. 607 169 832

Wynajmę lokal usługowy, w piwnicy, 50 mkw. i dwa pomieszczeni na II piętrze, w centrum, parking obok. Tel. 513 266 255

Wynajmę mieszkanie, 2 pokoje, kuchnia, ul. Wirskiego 2, c. 1200 zł. Tel. 668 215 939

KUPIĘ

Dom parterowy, 80-100 mkw., 3 p, k, ł, do drobnego remontu, w Chełmie lub okolicy do 10 km, c. 170 000 zł. Tel. 606 956 638

Dom parterowy lub piętrowy, do remontu, na terenie Chełma, c. do 180 000 zł. Tel. 726 383 753

Kupię apartament, mieszkanie w Chełmie o pow. 20-70 mkw., może być do remontu. Tel. 511 218 024

Kupię działkę w Chełmie lub okolicy do 15 km, powierzchnia ok 5000 mkw., najchętniej w pobliżu lasu. Tel. 513 010 121

Kupię halę, magazyn, w Chełmie lub bliskiej okolicy, na działce do 4000 mkw. Tel. 505 379 192

Kupię murowany garaż - zadzwoń i zapytaj. Tel. 605 657 046

Mieszkanie, 3 p, w bloku, parter, I lub II piętro. Tel. 573 255 400

Mieszkanie, także do remontu, c. do 300 000 zł. Tel. 507 982 778

MOTORYZACJA

SPRZEDAM

Akumulatory - montaż, dowóz do klienta gratis.
Tel. 794 564 080

Audi 80, 1991 r., 1.8 bg, katalizator, alufelgi, opłacony. Tel. 721 796 169

Audi A4 avant, 2.0 tdi, 2005 r., alufelgi, opłacony, c. 16 000 zł. Tel. 511 722 533

Audi A6 C7, 2,0 TDI, 163 KM, 2012 r., kombi, kolor czarny, pełne dodatkowe wyposażenie, brązowa skórzana tapicerka, samochód na niemieckich numerach rejestracyjnych, cena 50900 zł. Tel. 500 774 884

SKUP AUT 514 495 669 797 827 514
4917

Kupię kawalerkę w Chełmie, blok lub kamienica (parter, I, II, III piętro). Zdecydowanie. Tel. 505 379 192

Kupię mieszkanie o dowolnej powierzchni, może być do remontu, zadłużone itp. Gotówka od ręki. Tel. 513 010 121

KUPIĘ MIESZKANIE SZYBKO I BEZPIECZNIE W DOWOLNEJ KANCELARII NOTARIALNEJ,ZADZWOŃ I ZAPYTAJ. Tel. 669 707 262

KUPIĘ MIESZKANIE ZA GOTÓWKĘ.
Tel. 601 659 130

KUPIĘ MUROWANY GARAŻ, ZADZWOŃ I ZAPYTAJ. Tel. 669 707 262

BMW X3 2,0 TDI 2005 r., 150 KM, tapicerka skórzana - beżowa, pełne wyposażenie bez nawigacji. Stan techniczny bardzo dobry i bardzo zadbany środek, cena 22 000 zł do neg. Tel. 535 082 301

Chrysler grand voyager, 2.5 CRD, 2004 r., 7-osob., srebrny, c. 8 000 zł lub zamiana. Tel. 512 396 584

Daewoo tico, pierwszy właściciel, 123 000 km, stan db., 1999 r., c. 1500 zł. Tel. 504 872 088

Felgi stalowe, 15 cali, do fiata ducato; felgi stalowe, 14 cali, do citroena select. Tel. 691 308 955

Fiat sienna, 1.6, hak, opłaty ważne do maja 2021 r. Tel. 511 466 508

Ford fokus C-max, 2003 r., 1.8 benzyna, stan bdb., 2 kompl. opon, tanio. Tel. 784 649 562

Ford fusion, 1.4 b, 2006 r., stan bdb., srebrny metalik. Tel. 786 968 819

Kia venga, 1.4 d, 2010 r., biała, alufelgi, komplet kół zimowych. Tel. 503 998 358

Lusterka do opla vectry b, 2 szt., tanio; sprężarka do klimatyzacji vectra b. Tel. 691 308 955

Opony bieżnikowane zimowe Winter 3, 4 szt., 255x455 R17, 2018 r., stan bdb., c. 330 zł. Tel. 609 413 577

Opony letnie 195x55 R14, 2 szt.; opony zimowe 175x55 R13, 4 szt. Tel. 691 308 955

Opony letnie, 205x55 R17, nowe. Tel. 515 541 641

Passat 1,6 benzyna gaz, przebieg 253 tys. Tel. 508 155 977

Reflektor przedni do passata b-5; pompa paliwa do VW; sprężyna do audi b-4. Tel. 518 935 177

Renault clio, 1.2 b, 3 d, 2006 r., stan bdb., srebrny metalik. Tel. 786 968 819

Renault scenic, 1,6 bg, 2003 r., automat, szary, sprawny, zarejestrowany, opłacony, c. 6700 zł. Tel. 793 735 144

SKUP AUT.
Tel. 794 564 080

Sprzedam felgi stalowe, 16 cali, Mercedes 5x112, c. 250 zł/szt. Tel. 793 398 214

Toyota avensis, na części, 1999 r., 2.0 d, 4 D. Tel. 507 841 669

Toyota avensis, sedan, 2006 r., 1.8 bg, stan bdb. Tel. 535 286 912

Toyota corolla, 1.6 bg, 110 KM, 2005 r., klimatyzacja, srebrny metalik, centralny zamek, c. 9900 zł. Tel. 880 440 728

Volvo v50, 2006 r., silnik 1,6 d, ubezpieczony z ważnym przeglądem, c. 11 000 zł. Tel. 605 963 912

VW golf, 1998 r., 1.4, c. 4100 zł. Tel. 692 362 617

VW polo, 1.4 tdi, 2002 r., zadbany, sprawny, ładny, c. 5900 zł. Tel. 602 656 463

eprasa.pl 6db299d973

Usługi kominiarskie

- SPRAWDZANIE
- CZYSZCZENIE
- UDRAŻNIANIE PRZEWODÓW:
  - › KOMINOWYCH
  - › WENTYLACYJNYCH
- PRZEGLĄDY OKRESOWE

1601

tel. 501 145 125

VW touran, 2009 r., 1.9 tdi, stan bdb., c. 19 500 zł, tel. 660 672 966. Tel. 665 150 648

VW polo, 1.6 B, 1999 r., stan bdb., klimatyzacja, el. szyby. Tel. 691 308 955

KUPIĘ

Quad, na chodzie lub do remontu, w rozsądnej cenie, własny transport i załadunek. Tel. 790 287 128

Skup aut. Tel. 727 563 368

Stare motocykle, części, pozostałości. Tel. 515 541 641

ROLNICTWO I OGRODNICTWO

SPRZEDAM

Belarus na części, silnik, skrzynia, siłowniki. Tel. 798 019 910

Brona, polska, wahadłowa, szer. 3 m, stan db., c. 1550 zł. Tel. 889 911 529

C-360, 1980 r., po remoncie, nowe opony, kabina zarejestrowana, c. 16 000 zł. Tel. 883 511 598

Ciągnik MF 255 z turem; przyczepka jednoosiowa do ciągnika. Tel. 725 199 147

Ciągnik rolniczy Ursus C 360 3P, silnik Perkins, 1987 r., c. 19 200 zł. Tel. 669 152 567

Ciągnik sam, silnik S-15, podnośnik. Tel. 721 270 224

Ciągnik Zetor 6711, z kabiną, zarej., ubezp., remont blacharki, remont hamulców, nowe wtryski, pompa po regeneracji, 1975 r., silnik bdb., opony 80% tył, garażowany, c. 17 900 zł. Tel. 502 858 956

Kombajn Bizon 56, c. 29 000 zł; ciągnik ursus 360P z przyczepą. Tel. 504 561 093

Kombajn Bizon, sprawny, gotowy do żniw, c. 11 000 zł. Tel. 782 349 538

Kombajn Bizon Super 56; ślimak do zboża. Tel. 514 367 933

Koniowóz „wesko", 2 osiowy, do małego remontu. Tel. 795 402 818

Kosiarka, grabiarka. Tel. 82 566 55 59

Kultywator, 16 łap, z broną. Tel. 82 568 23 93

Łąka, 60 m x 78 m, gm. Chełm, przy rzece. Tel. 506 291 700

Maszyny rolnicze, różne. Tel. 504 728 866

Prasa kostka, stan bdb., w ciągłej eksploatacji, c. 4800 zł. Tel. 883 511 598

Prasa kostkująca Z-224, sprawna, Petryłów, c. 3500 zł. Tel. 693 390 852

Prasa wysokiego zgniotu Z224, c. 3500 zł; siano w belach, c. 40 zł/szt, opryskiwacz seguip 3200 l, c. 9000 zł; kiszonka w belach 80 zł/szt. Tel. 609 093 356

Przyczepa, 4,5 t; agregat aktywny, 2,7 m; wywrot na trzy strony; C-330 M, 1988 r.; pług 2 Grudziądz; kosiarka rotacyjna, przyczepa 12 t; przyczepa tandem 10 t; kultywator 11 łap; głębosz 2,1 m. Tel. 798 019 910

Rozrusznik R-11 A, 12 V, 3 kW; rozrusznik R-11 B, 12 V, 3 kW. Tel. 504 933 081

Siano w belach, w stodole c. do uzg. Tel. 882 770 344

Sieczkarnia z dociskowym wałkiem, c. 500 zł. Tel. 609 093 356

Siewnik zbożowy, „Poznaniak 6", sprawny, całość wyposażona, c. 2200 zł. Tel. 693 390 852

Stół do rzepaku, widły do tura. Tel. 880 508 667

Traktorek kosiarka Alpina, c. 4000 zł. Tel. 515 710 661

Traktor Sam S18; wóz, c. 3500 zł. Tel. 505 598 081

KUPIĘ

Kupię każdy sprzęt rolniczy, prasy, kombajn, ciągnik, przyczepa. Tel. 887 124 679

Kupię kombajn ziemniaczany, jednorzędowy. Tel. 603 130 604

Bramex KOWALSTWO oferuje
- OGRODZENIA
- BALUSTRADY
- BRAMY

KLASYCZNE NOWOCZESNE
Wiercieńskiego 42, Chełm
tel. 886 156 745
3997

NAJTAŃSZE DREWNO OPAŁOWE I KOMINKOWE
DĄB od 110 zł/mp
DREWNO ŁUPANE: GRAB, BRZOZA, OLCHA
Szeroki wybór Dowozimy Zapraszamy na plac
Nie przebije nikt! PALIMY CENY!
3732
TARTAK ZOLD WOOD, Rakołupy Duże tel. 513-303-650 • 514-725-380

Mała działka rolna lub łąka, nieużytek, w Chełmie, c. do 5000 zł. Tel. 513 405 498

RÓŻNE

SPRZEDAM

6 garniturów, 6 marynarek, na 175 cm wzrostu, z bardzo dobrych materiałów, różne kolory. Tel. 504 377 961

Agregat prądotwórczy, 1-cylindrowy, diesel na rozruszniku, 230 V, stan bdb. Tel. 691 308 955

Akordeon Borsini Giovanni, włoski, 80 basów, klawiatura 96, po generalnym remoncie. Tel. 515 281 045

Akordeon Weltmeister, 3 chóry, 120 basów, czarny, c. 750 zł. Tel. 512 802 439

Automat do lodów Stoelting SGU431, dwa smaki, po serwisie, c. 26 000 zł. Tel. 602100201

Bagażnik samochodowy na hak; 2 rowery, stan bdb., c. 330 zł. Tel. 609 413 577

Betoniarka, 220 V do remontu, c. 200 zł. Tel. 507 581 360

Biurko, 2 fotele, płyty winylowe, komputer stacjonarny, rower górski, lornetki. Tel. 518 935 177

Biurko z nadstawką, c. 100 zł; tapczan jednoosobowy ze schowkiem, c. 100 zł. Tel. 605 994 808

Deski jesionowe, suche, 30 mm i 50 mm, wózek do przewozu zwierząt. Tel. 722 131 508

Drewno kominkowe i do c.o., transport gratis, c. od 130 zł. Tel. 607 803 931

Drewno opałowe, c.o., kominkowe, pocięte i porąbane, transport gratis, c. od 120 zł. Tel. 667 690 075

Drewno opałowe, c.o., kominkowe, rozpałkowe, pellet. Tel. 504 860 159

Drewno opałowe kominkowe i c.o., pocięte i porąbane na życzenie klienta, poukładane, transport i rozładunek gratis, c. od 120 zł/m sześć. Tel. 724 484 445

Drewno sosnowe, suche, drobne, krótko cięte, w dużych workach, 50 kg, na rozpałkę, dowóz. Tel. 512 358 959

Drewno suche, porąbane, dł. 30 cm, c. 130-180 zł. Tel. 662 208 232

Fotele, pufo-fotele, wypoczynek rozkładany, stan db. Tel. 509 619 839

Fotel jednoosobowy z funkcją spania, c. 250 zł; wersalka rozkładana, c. 250 zł; stół kuchenny, c. 70 zł. Tel. 790 287 128

Grzejniki żeliwne, mało używane, z korkami, odmalowane. Tel. 518 532 111

Huśtawka z kantówek, drewniana, heblowana, c. 600 zł. Tel. 507 581 360

Kołdra wełniana biała 160/200, poduszka biała 70/40, nowe, c. do uzg. Tel. 501 564 128

Komplet rynien, brązowe, używane, plastikowe, 26 m, c. 700 zł. Tel. 507 581 360

Komplet włoskich mebli do pokoju dziecięcego: łóżeczko, kołyska, szafa, komoda z przewijakiem. Wykonane z naturalnej, nielakierowanej sosny, cena zakupu 8500 zł, cena sprzedaży 590 zł do negocjacji. Tel. 504 913 098

Kompresor fini, 150 l, silnik 3 fazowy, mało używany, c. 2100 zł. Tel. 601 814 859

Kuchnia gazowa, w dobrym stanie, c. 200 zł. Tel. 500 527 882

Lodówka turystyczna, do samochodu, volvo waeco, 50 l, sprawna, 24 V, c. 1100 zł. Tel. 601 814 859

Meble: regał z 4 elementami, stół, 2 fotele, wersalka. Tel. 602 671 378

Namiot 4-osobowy, z przedsionkiem, stan bdb.; namiot wędkarski. Tel. 667 971 758

Narzędzia i części mechaniczne, elektryczne, łożyska, różne, duże, małe, piły, itp., 1001 drobiazgów, tanio. Tel. 509 380 591

Nowa karuzela do łóżka, otulak, materac 60x120 cm, mata kolorowa dla niemowlaka, cena do uzgodnienia. Tel. 785 462 775

Perkusja Polmuz, c. 500 zł; perkusja Ever-Play, c. 1500 zł. Tel. 699 797 827

Pralka Ariston eko, szafka wisząca łazienkowa z lustrem, tanio. Tel. 506 374 481

Regał jasny 4 m, wersalka, 2 fotele, biurko. Tel. 698 390 963

Rowery: składaki, damki, górale damki i dla maluchów, c. 100-200 zł. Tel. 515 710 661

Rower dla dziewczynki, koła 20 cali, różowy, z kaskiem i ochraniaczami. Tel. 796 393 566

Rusztowania warszawskie, używane, blaty Akro 210/60 m. Tel. 603 878 980

Rynna plastikowa, brązowa, w komplecie, 26 m, 150x90 mm, c. 700 zł. Tel. 507 581 360

Sofa międzywojenna, z drewna dębowego; ława; szafka wisząca, antyczna, oszklona. Tel. 509 619 839

Sprzedam deskę dębową 32 mm, bale dębowe 110 mm. Tel. 572 411 281

Stare meble, zastawy i inne z lat 50. i 60. Tel. 511 218 024

Szafa 3-drzwiowa, ciemna, z lat 60., odbiór Lublin. Tel. 504 377 961

Ule warszawskie, zwykłe, z pszczołami, zimowe, 10 szt., c. 480 zł/szt. Tel. 662 325 858

Waga żelazna 200 kg, odważniki. Tel. 691 308 955

Walizki tekturowe z lat 50. Tel. 504 377 961

Wanna żeliwna 180x72 cm. Tel. 82 568 23 93

Wersalka odnowiona, c. 380 zł. Tel. 507 841 669

Wężownica, bojler 140 l, grzejnik 60x80 cm, c. 330 zł. Tel. 723 766 430

Wieża Sony, z kolumnami. Tel. 797 552 195

Wyposażenie sklepu spożywczego, regały, wagi, zamrażarki, szafy, Chrobry, ul. Lwowska 13. Tel. 508 209 568

Zamrażarka Amica, 5 szuflad, stan bdb., biała, energooszczędna. Tel. 513 427 047

KUPIĘ

Antyki, artefakty, monety, odznaki, obrazy, zegary, inne starocia. Tel. 781 943 519

Antyki, monety, militaria, znaczki, pocztówki, płyty, medale. Tel. 605 541 416

Aparaty fotograficzne, bagnety, monety złote i srebrne, pamiątki wojskowe, obraz, zegarki mechaniczne, znaczki pocztowe. Tel. 796 273 327

SKUPUJEMY MOTOCYKLE, ANTYKI - STAROCIE I PAMIĄTKI PRL. Tel. 698 693 846

Szukam używanej chłodziarko-zamrażarki na działkę, niewielka, sprawna, c. do 150 zł. Tel. 605 482 627

POZOSTAŁE

Bezpłatnie odbiorę każdy złom, kuchenki i akumulatory. Tel. 518 088 550

PIASEK budowlany
PIASEK do mixokreta
ZIEMIA ogrodowa
ŻWIRY budowlane
KRUSZYWA ogrodowe
KRUSZYWO drogowe
TRANSPORT WYWROTKĄ
• do 3 T • do 7 T • do 10 T • do 20 T
PPHU Szymański
Chełm, Kolejowa 45A
510 67 13 14
3810

POSADZKI Z MIKSOKRETA

602 422 965
604 104 820
5091

Całkowite opróżnienie domów, mieszkań, odbiorę każdy złom bezpłatnie. Tel. 518 088 550

Odbiorę bezpłatnie lub odkupię: płyty ażurowe i chodnikowe, kostka brukowa, bloczki betonowe. Tel. 504 530 399

Odbiorę gruz, glazurę, terakotę po remoncie mieszkania. Tel. 695 662 795

Oddam za darmo materac, tapczanik jednoosobowy. Tel. 785 991 514

Opróżnianie całkowite mieszkań, domów, odbiorę kuchenki, komputery, akumulatory i złom. Tel. 781 458 991

Wynajmę powierzchnię reklamową na terenie Chełma, w bardzo dobrej lokalizacji, cena 400 zł/m-c. Tel. 505 379 192

EDUKACJA

Chemia, matematyka, fizyka - korepetycje. Tel. 661 119 284

ZWIERZĘTA

SPRZEDAM

Byczki, 4-tygodniowe, 2 szt. Tel. 82 564 05 22

Garbonos niebieski, wystawowy c. 60 zł. Tel. 791 731 886

Gołębie rasy king. Tel. 508 569 674

Kozy mleczne, duża i łagodna; indyczka czerwona z 8 indyczętami miesięcznymi; koziołek biały ze stycznia - sprzedam lub zamienię na kózkę; jaja kur czubatych. Tel. 731 452 737

Kozy mleczne i koźlęta. Tel. 731 452 737

PIWNICE OGRODOWE
KOMORY GROBOWE ■ SZAMBA
- Sprzedaż
- Transport
- Montaż
- Kompleksowe roboty ziemne

Komory grobowe

Piwnice ogrodowe typu „Loch"

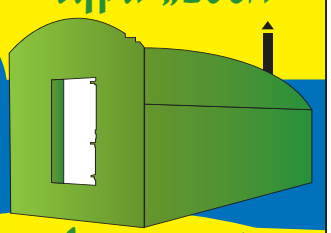

Szamba
Zbiorniki 5, 10, 12, 15 tysięcy litrów

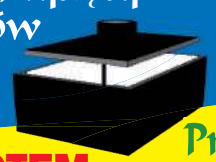

Produkt zastrzeżony
SYSTEM RATALNY
www.nor-kam.pl
tel. 604 258 380
4153

Dezynfekcja-24.eu
+48 602 422 965
+48 604 104 820
Termin realizacji 48H | 100% skuteczności | Natychmiastowe działanie
Dezynfekujemy:
- lokale użyteczności publicznej
- lokale komercyjne
- środki transportu

www.dezynfekcja-24.eu
biuro@dezynfekcja-24.eu
5097

SCHODY, PODŁOGI, PARAPETY, BLATY, STOŁY, SZTACHETY, DESKI ELEWACYJNE, KANTÓWKI, LISTWY WYKOŃCZENIOWE
PRODUCENT tel. 609 413 767, 82 563 74 62
4357

eprasa.pl 6db299d973

TOP-BUD
Dom pod klucz!
Posadzki (mixokretem)
Tynki (każdy rodzaj)
▪ docieplenia (zewnetrzne, wewnętrzne)
▪ wykończenie wnętrz
tel. 602 652 247
8732

NAPRAWY W DOMU
PRALKI · ZMYWARKI
CHŁODZIARKO–ZAMRAŻARKI
✓CHŁODNICTWO
✓KLIMATYZACJA
82 565 70 42
ZAKŁAD OBSŁUGI TECHNICZNEJ
Chełm, ul. Wieniawskiego 11a
1269

USŁUGI KOPARKO-ŁADOWARKĄ
USŁUGI TRANSPORTOWE
TRANSPORT
▪ piachu ▪ ziemi
▪ torfu ▪ itp.
tel. 517 821 947
4976

Kozy mleczne. Tel. 514 247 720

Krowa, 8-letnia, po wycieleniu. Tel. 733 889 056

Krowa z cielakiem; jałówki cielne. Tel. 518 532 133

Kury, kaczki, gęsi, perlice, indyki, Wereszcze Duże 32. Tel. 793 012 567

Źróbki sokólskie, 2 szt., od klaczy dopłatowych (do programu), c. 13 000 zł. Tel. 883 511 598

USŁUGI

Budowy, remonty, poddasza, łazienki, garaże, altany, malowanie, elektryka, hydraulika, bramy, tarasy. Tel. 507 295 530

Cyklinowanie bezpyłowe, parkiety, panele. Tel. 602 324 113

P.K.TRANS
KOMPLEKSOWE PRZEPROWADZKI
TRANSPORT
TEL: 500-152-192
1629

Cyklinowanie bezpyłowe, układanie. Tel. 503 685 890

Glazura, malowanie, remonty - profesjonalnie. Tel. 699 818 648

INSTALACJE ELEKTRYCZNE. Tel. 518 706 480

Malowanie dachów, mycie, konserwacja, renowacja. Tel. 516 964 592

MALOWANIE DACHÓW. Tel. 604 217 219

Malowanie, gładzie, glazura, terakota, karton - gips, instalacje elektryczne. Tel. 501 636 897

Mała koparka. Przyłącza, wykopy, fundamenty, wywrotka, transport. Tel. 502 322 248

Piaskowanie, dojazd do klienta. Tel. 501 606 240

Prace remontowe, blacharsko-dekarskie. Tel. 515 404 633

Pranie dywanów i tapicerek. Tel. 508 511 716

PROFESJONALNE REMONTY - ŁAZIENEK. Glazura, elektryka, hydraulika, gładź, malowanie, armatura (również przez PFRON za pośrednictwem MOPR). Tel. 784 828 000

Studnie głębinowe, usługi hydrauliczne. Tel. 663 735 135. Tel. 663 735 235

Tynki cementowo-wapienne, glazura, remonty. Tel. 695 554 506

Tynki cementowo-wapienne, tynki gipsowe, podłoża z mixokreta, elewacje, izolacje natryskowe pianką poliuretanową. Tel. 501 063 908

TYNKI - maszynowe, gipsowe, cementowo–wapienne. Posadzki miksokretem. Tel. 506 396 999

Usługi remontowo-budowlane. Tel. 605 556 642

ZDROWIE I URODA

POZOSTAŁE

Masz problem z alkoholem? „AA" może Ci pomóc. Zadzwoń. Codziennie od godz 18-21. Tel. 518 757 967

PRACA

DAM PRACĘ

Jezioro Białe - zatrudnię do zmywania naczyń - zakwaterowanie i wyżywienie. Tel. 602 100 201

Już szukam na sezon J. Białe pomoc-bufet, pomoc kuchenna-wydająca, zapewniam zakwaterowanie i wyżywienie. Tel. 602 100 201

Opieka - Niemcy – legalnie. Tel. 725 248 935

Opiekunka osoby starszej, z doświadczeniem i zamieszkaniem. Tel. 501 536 026

Płatny staż w Placówce Franczyzowej Doradztwa Finansowego, oferujemy atrakcyjne wynagrodzenie, Chełm. Tel. 504 913 098

Praca w Holandii: produkcja, rolnictwo, ogrodnictwo, telefon: 533 111 037, www.workcentre.com.pl, KRAZ 7098. Tel. 533 966 678

Praca w Niemczech - zwierzęta, wymagane doświadczenie, www.jobmariopol.pl Tel. 502 288 623

Przyjmę stolarzy i pomocników stolarzy. Tel. 609 413 767

Zapewnię staż w Placówce Franczyzowej Doradztwa Finansowego, osobie poszukującej miejsca odbycia stażu po szkoleniu unijnym, Chełm. Tel. 504 913 098

Zatrudnię chętnych do zbioru truskawek. Tel. 602 500 543

Zatrudnię osobę do projektowania mebli kuchennych i szaf wnękowych ze znajomością programu PRO100. Tel. 504 113 714

Zatrudnię stolarza meblowego/montażystę z doświadczeniem. Tel. 504 113 714

Zatrudnię stolarzy. Tel. 609 413 767

SZUKAM PRACY

Informatyk, serwisant, z wyższym wykształceniem, wieloletnie doświadczenie, szuka pracy i zleceń. Tel. 570 701 051

Młody, dyspozycyjny, podejmie się każdej pracy fizycznej. Tel. 513 613 112

Opiekunka do dziecka, sprzątanie, mycie okien, c. 12 zł/h. Tel. 732 346 662

Pielęgnacja i wycinka drzew i krzewów. Tel. 508 912 215

Położę płytki, panele, malowanie, szpachlowanie. Tel. 731 255 672

Pomaluję mieszkanie, płot, ogrodzenie i inne. Tel. 665 951 233

Szukam pracy jako opiekunka do osoby starszej, w wymiarze kilku godzin dziennie, w ciągu tygodnia, 24- letni staż pracy przy opiece. Tel. 605 482 627

Szukam pracy jako pomocnik budowlany, z doświadczeniem. Tel. 732 346 661

Zaopiekuję się osobą starszą kilka godzin dziennie w Chełmie, mam doświadczenie - 15 lat w opiece nad osobami starszymi. Tel. 504 913 098

KUPONY NA BEZPŁATNE OGŁOSZENIA DROBNE MOŻNA WRZUCAĆ DO SKRZYNEK:

REJOWIEC
- na byłym budynku Urzędu Gminy obok wejścia

WŁODAWA
- sklep „Slawex", Al. Jana Pawła II 23

KRASNYSTAW
- ul. Poniatowskiego 4C
- przy biurze TBS (naprzeciw „Aldika")

CHEŁM
- przy wejściu do marketu „Stokrotka" na os. Zachód
- przy wejściu do „Carrefoura" na ścianie apteki
- na targowisku przy al. Piłsudskiego
- przy bramie wejściowej na targowisko przy al. Armii Krajowej
- przy wejściu do sklepu „Gazda" ul. Trubakowska
- na nowym targowisku przy placu Kupieckim (główne wejście)
- przy wjeździe na teren byłej składnicy wojskowej przy ul. Hrubieszowskiej
- przy wejściu do „Carrefoura" na ścianie apteki

SIEDLISZCZE
- klubokawiarnia „ZEBERKA", ul. Lubelska 33

KAMIEŃ
- sklep „Gama"

ŻMUDŹ
- sklep „Lewiatan"

DOROHUSK
- na ogrodzeniu przy sklepie „Lewiatan"

BIAŁOPOLE
- sklep „Lewiatan"

Serdecznie zapraszamy!

UWAGA!!! OGŁOSZENIA BEZ DANYCH TELEADRESOWYCH ORAZ OGŁOSZENIA NIECZYTELNE NIE UKAŻĄ SIĘ W GAZECIE.

KUPON na bezpłatne ogłoszenie drobne super tydzień chełmski

kategoria

NIERUCHOMOŚCI
- ☐ Sprzedam
- ☐ Kupię
- ☐ Wynajmę
- ☐ Zamienię

MOTORYZACJA
- ☐ Sprzedam
- ☐ Kupię
- ☐ Zamienię

ROLNICTWO I OGRODNICTWO
- ☐ Sprzedam
- ☐ Kupię

RÓŻNE
- ☐ Sprzedam
- ☐ Kupię
- ☐ Pozostałe
- ☐ ZGUBY

ZWIERZĘTA
- ☐ Sprzedam
- ☐ Kupię
- ☐ Oddam

ZDROWIE I URODA
- ☐ Sprzedam
- ☐ Kupię

PRACA
- ☐ Dam pracę
- ☐ Szukam pracy

treść

cena: ☐☐☐☐☐☐ **telefon:** ☐☐☐ ☐☐☐ ☐☐☐

dane ogłoszeniodawcy (do wiadomości redakcji)

imię i nazwisko: .....

adres i telefon: .....

1 kupon = 1 emisja

UWAGA! Ogłoszenia o usługach oraz korepetycjach są płatne i nie będą przyjmowane na kuponach.

eprasa.pl 6db299d973

Uśmiechnij się, jutro będzie lepiej

Żona wróciła od fryzjera, ubrała się w najlepszą sukienkę i tak pokazała się mężowi:
– I co o mnie sądzisz?
– Szczerze?
– Szczerze.
– Jesteś plotkara i źle gotujesz.

☺☺☺

Do siedzącego w barze samotnego faceta podchodzi brzydka dziewczyna i pyta wprost:
– Hej kolego, nudzisz się?
– Nie aż tak...

☺☺☺

Wrócił mąż z wędkowania i mówi do żony:
– Ty wiesz, nawet nie sądziłem, że mam takich skąpych kolegów! Jak jechaliśmy nad rzekę, to się dogadaliśmy, że ten, który złowi pierwszą rybę, stawia wódkę, a drugi zakąskę. Siedzimy, patrzę, a Michała spławik poszedł pod wodę. A on nic! U Mariusza też jak szarpnęło, to aż się wędka zgięła. A ten siedzi i jakby nic nie widział...
– No, a ty miałeś branie?
– Nie ma głupich! Ja nawet przynęty nie zakładałem...

☺☺☺

Do gabinetu dyrektora wpada bez pukania jego podwładny. Wylewa dyrektorowi kawę na koszule, pokazuje mu język, puszcza bąka i wygarnia wszystko. W tym samym też momencie do gabinetu wpadają koledzy.
– Stasiu, Stasiu! To był żart, wcale nie wygrałeś w totka!

☺☺☺

Wyszperane w sieci

Rosyjski teleskop kosmiczny zarejestrował przebudzenie czarnej dziury

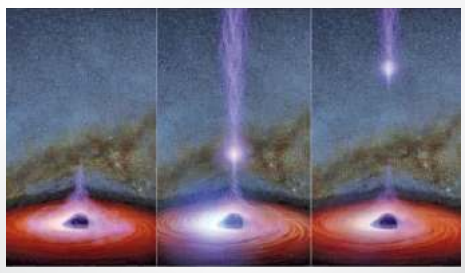

Niech zgadnę, to zapowiedź lipca?

Bestyapi

Wykreślanka

N	Ę	D	K	K	Ż	A	H	O	A	A	Ę	U	E	P	R	O	S	Z	E	K
Ó	A	W	F	I	K	A	R	Q	Ę	Z	J	S	S	C	H	E	M	A	T	D
K	A	W	E	R	N	A	S	U	A	K	P	C	Ź	T	A	T	A	O	I	F
O	V	Y	I	P	V	Z	F	F	S	E	F	E	A	J	A	K	Ę	A	V	G
S	Ź	B	Ź	E	F	Ć	C	A	R	E	G	Q	C	N	Ś	W	T	Ź	A	Z
M	R	A	P	M	R	Ą	Ś	A	R	W	Z	A	Ź	Ó	G	R	A	J	Ź	H
Y	L	L	Y	F	P	Z	N	I	D	Ą	G	E	Z	Q	Y	Ę	Ó	I	C	O
K	H	O	C	Y	O	T	C	Ć	K	U	P	M	R	B	Ź	W	L	B	T	D
Z	Ć	N	H	W	Y	D	M	H	I	M	E	I	A	P	K	M	L	E	R	G
Ż	E	E	A	S	A	W	B	N	N	M	Z	I	L	A	J	C	O	S	I	Ą
Ć	J	T	T	Ę	Ś	Ż	O	O	S	I	E	Q	N	E	P	H	Ś	P	Ó	P
Z	Ź	A	O	G	Ś	K	A	F	I	N	A	C	J	A	K	Ł	A	P	U	N

Słowa do odnalezienia:
afinacja, balonet, diatryba, esperantysta, gajówka, kafar, kawerna, kiść, koniugacja, kosmyk, nawierzchnia, nieudacznik, pielęgnacja, prezesura, proszek, pycha, schemat, socjalizm, upał, ustawa

SUDOKU

			5				7	
5		2			3			
1	7		8		4	5	9	
6	8		4		9	7	3	
4		9	7	3				
		1	6				2	9
		8	2		6		1	
			3					
3				4	8			6

super tydzień chełmski
Ukazuje się na terenie powiatów: chełmskiego, krasnostawskiego i włodawskiego
Wydawca:
Grupa Wydawnicza SŁOWO Sp. z o.o.
00–791 Warszawa
ul. Domaniewska 17/19/133
Redaguje zespół:
Wanda Jaroszczuk (redaktor naczelna)
Agnieszka Pastuszak–Maksim (z–ca redaktora naczelnego)
Agnieszka Nowosad (sekretarz redakcji)
Dorota Bezler, Tomasz Sąsiadek, Tomasz Wachulski, Grzegorz Drozdalski, Marcin Petruk
Współpracownicy:
Krystyna Szeremeta (korekta)
Sekretariat:
Kamila Czapla
Wydanie online:
Marcin Petruk
Grafika i DTP:
Mateusz Gendek, Jakub Wieczerza
Biuro Reklam i Ogłoszeń:
Joanna Derkacz (kierownik), Renata Kasprzak, Anna Wyczyńska, Edyta Kusiak, Krzysztof Kwiatek, Karina Szponar
Redakcja/Biuro Reklam i Ogłoszeń:
22–100 Chełm, ul. Lubelska 31
tel./fax 82 565 27 05,
e–mail:
redakcja@supertydzien.pl
reklama@supertydzien.pl
Kolportaż:
PressTrans
tel. 604 494 479
Druk:
Seregni Printing Group Sp. z o.o.
ul. Matuszewska 14 hala B3.
03-876 Warszawa
Redakcja nie odpowiada za treść reklam i ogłoszeń
Stosujemy Kodeks Dobrych Praktyk Wydawców Prasy

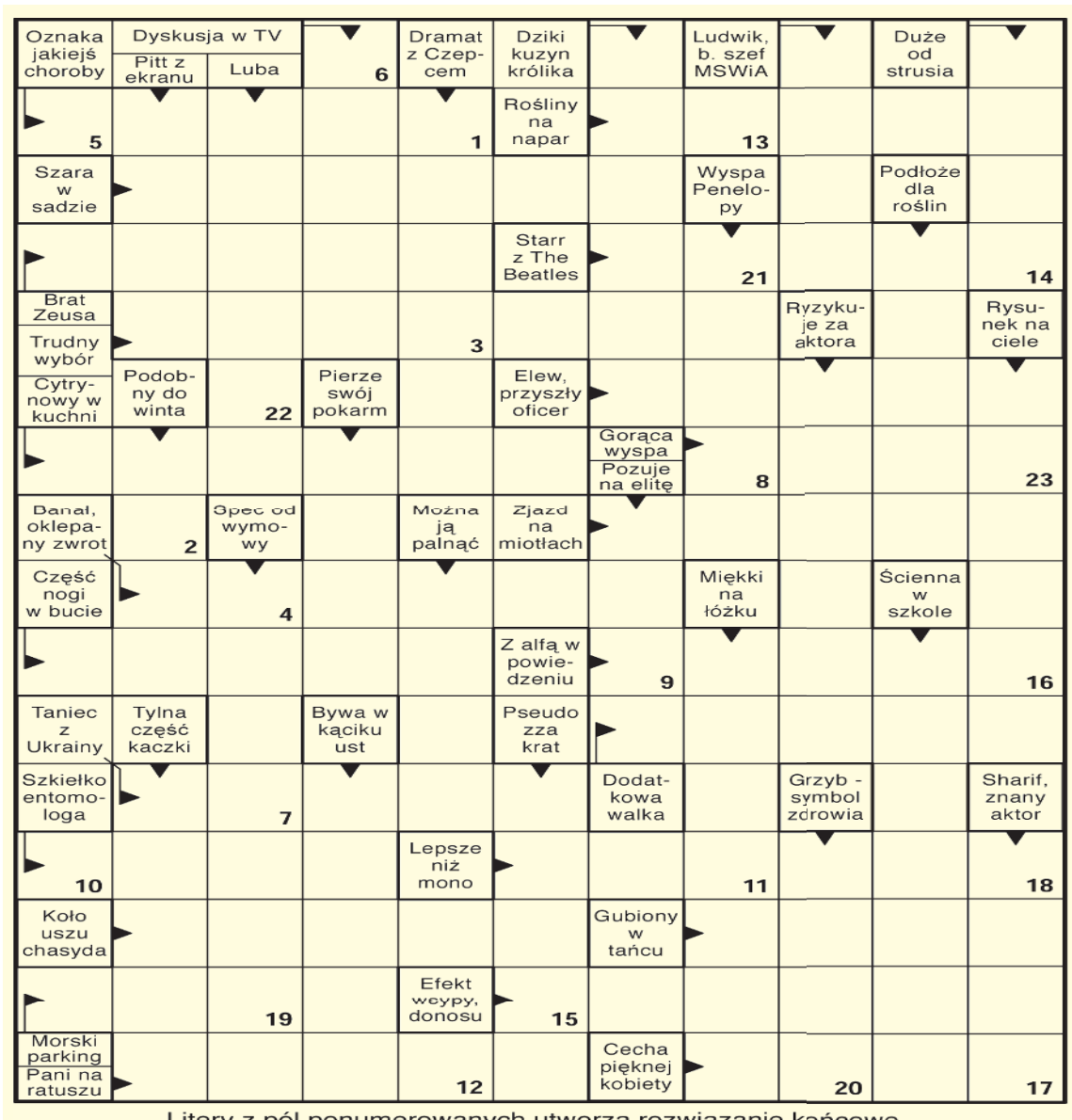

Litery z pól ponumerowanych utworzą rozwiązanie końcowe.

1	2	3	4	5	6	7	8	9	10	11	12	13	14	15	16	17	18	19	20	21	22	23

Lejdis&Dżentelmen
studio fryzur • barber
Czynne:
pon.-pt. 9-18, sob. 9-14
Chełm, ul.Reformacka 28
tel. 513 091 309

Rozwiązanie krzyżówki z numeru 22 (2020) brzmi: „Gwiazda piłki nożnej". Spośród wszystkich osób, które wysłały poprawne odpowiedzi, wylosowaliśmy panią **Monikę Walczuk** z Dorohuska. Po odbiór nagrody zapraszamy w godz. 9–16 w terminie dwóch tygodni od momentu publikacji nazwiska zwycięzcy na łamach Super Tygodnia Chełmskiego. Warunkiem wzięcia udziału w konkursie jest przysłanie rozwiązania krzyżówki. Hasło wraz z kuponem należy dostarczyć do redakcji (w ciągu 5 dni od daty wydania) – pocztą, osobiście lub wrzucić do skrzynki ogłoszeniowej z logo Super Tygodnia. Do wygrania talon do wykorzystania w **Lejdis&Dżentelmen ul. Reformacka 28, Chełm.**

KRZYŻÓWKA
nr 23 (2020)
super tydzień chełmski

eprasa.pl 6db299d973