Zwycięzców
Będzie nowy chodnik
s. 3

Samorządowcy zachęcają do czytania
s. 12

Wiechowo
Mają nową wiatę
s. 14

Piątek
6 Listopad 2020
Nr 75 (2115)
Cena: 2,50 zł
(w tym 8% VAT)
ISSN 1644-1249
INDEKS 349887
WYDAWCA POLSKI

DZIENNIK STARGARDZKI

Stargard, Chociwel, Dobrzany, Ińsko, Suchań, Dolice, Kobylanka, Marianowo, Stara Dąbrowa

ISSN 1644-1249

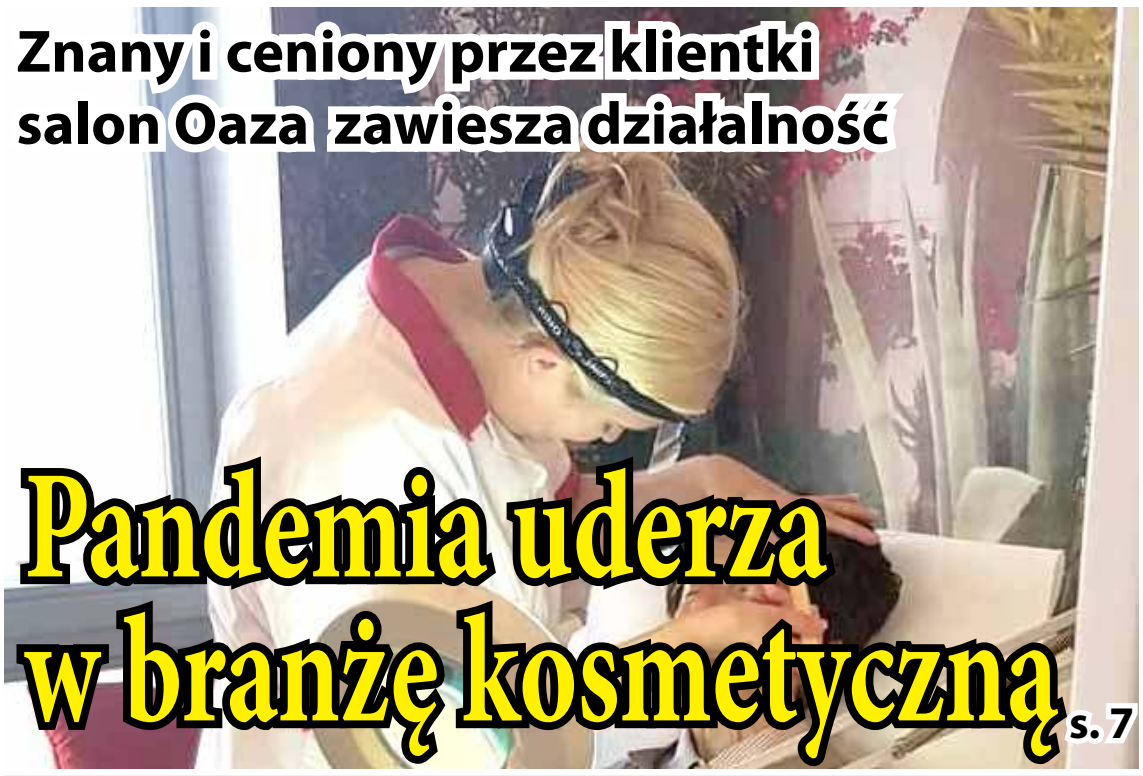
Znany i ceniony przez klientki salon Oaza zawiesza działalność

Pandemia uderza w branżę kosmetyczną

s. 7

M. Przepióra: „Jestem po stronie kobiet, ale sprzeciwiam się używaniu przekleństw”

s. 5

Felieton Sanockiego
Zrobią z nami co chcą

s. 9

Trójka najlepsza w województwie

s. 13

Nauczyciele musieli zwrócić część wynagrodzenia

s. 11

Fundacja „Jesteśmy Razem. Pomagamy"

Przekazali szpitalowi sprzęt do walki z Covidem

s. 8

OGŁOSZENIE

EKO SERWIS

Eko Serwis Sp. z o.o. z siedzibą w Szczecinie
15-letnie doświadczenie w branży
Zaprasza do współpracy
w zakresie gospodarki odpadami,
zgodnie z literą prawa.
Masz problem z odpadami ? Zadzwoń
510-286-244 508-122-554
504-445-316 91 453-96-09

OGŁOSZENIE

mikulski nieruchomości Goleniów/Szczecin/Nowogard/Stargard/Świnoujście/Kołobrzeg/Gdańsk
www.mikulski-nieruchomosci.pl

eprasa.pl 6de04aee9b

Nowe obostrzenia w zawiązku z pandemią

Nie zrobimy zakupów w galeriach, nie pójdziemy do kina i teatru

Od jutra (7 listopada) w całym kraju będą obowiązywały nowe obostrzenia. Decyzję podjęto po tym, jak w środę (4 listopada) rekordową liczbę 24 692 zakażenia SARS- CoV- 2, w tym 747 na Pomorzu Zachodnim.

Oficjalnie przyznano, że nowe restrykcje stanowią ostatnią granicę przed wprowadzeniem całkowitego lockdownu i „narodowej kwarantanny". Kluczowe mają okazać się najbliższe dni.

Harmonogram nowych restrykcji oraz obostrzeń, jakie mają obowiązywać od soboty do 29 listopada:

1) Nauka zdalna we wszystkich szkołach podstawowych i ponadpodstawowych. Zdalną edukacją objęci także uczniowie klas 1- 3 szkół podstawowych.

2) Nauka i opieka dla dzieci w przedszkolach, oddziałach przedszkolnych w szkołach podstawowych oraz innych formach wychowania przedszkolnego pozostaje bez zmian. Przepisy dają natomiast możliwość zawieszenia funkcjonowania przedszkola, jeśli wystąpią przesłanki zagrażające zdrowiu i życiu uczniów.

3) Zamknięcie placówek kultury: teatrów, kin, muzeów, galerii sztuki, domów kultury i ognisk muzycznych.

4) Hotele dostępne tylko dla gości przebywających w podróży służbowej.

5) Ograniczenia w funkcjonowaniu galerii handlowych- otwarte pozostają punkty usługowe, sklepy z artykułami spożywczymi, kosmetycznymi, artykułami toaletowymi oraz środkami czystości, wyrobami medycznymi i farmaceutycznymi, artykułami remontowo- budowlanymi, artykułami dla zwierząt, prasą.

6) W sklepach o powierzchni do 100 mkw. przyjęto limit 1 osoby/ 10 mkw., w sklepach powyżej 100 mkw.- 1 osoba/ 15 mkw.

7) Limit osób w kościołach i miejscach kultu religijnego- 1 osoba/15 mkw.

Od soboty do 29 listopada, utrzymane zostaną również w mocy wszystkie przyjęte wcześniej zalecenia, obostrzenia i środki bezpieczeństwa.

Ministerstwo Zdrowia przypomina, że zachowanie dystansu społecznego min. 1,5 m, częste mycie rąk i ich dezynfekcja oraz zakrywanie ust i nosa to podstawowe czynności, które pozwalają ograniczyć ryzyko zakażenia. Warto też często wietrzyć pomieszczenia, w których przebywamy, szczególnie w miejscach pracy czy placówkach oświatowych.

O tym, czy zostanie wprowadzony pełny lockdown, mają zdecydować kolejne dane dotyczące liczby nowych zakażeń i zachorowań, odnotowywanych w najbliższych dniach.

Info Starostwo Powiatowe/opr red

Zmiany w funkcjonowaniu Starostwa

Mając na uwadze określone przepisami prawa ograniczenia, nakazy i zakazy w związku z wystąpieniem stanu epidemii, Starosta Stargardzki - Iwona Wiśniewska poinformowała o zasadach funkcjonowania Starostwa Powiatowego w Stargardzie.

W celu zapewnienia optymalnych warunków bezpieczeństwa interesantów i pracowników urzędu zaleca się umawianie wizyt (dzień, godzina) w kontakcie telefonicznym:

wydział urbanistyki, architektury i budownictwa - 91 480 49 12 (dyrektor wydziału); 91 480 49 17; 91 480 49 16; 91 480 49 18; 91 480 48 48; 91 480 49 15

wydział środowiska - 91 480 48 97 (dyrektor wydziału); 91 480 48 94 (geologia, ochrona środowiska, gospodarka odpadami, hałas, karty wędkarskie, rejestracja zwierząt, rejestracja jachtów); 91 480 49 25 (lasy, ochrona przyrody, wycinka drzew, rejestracja jachtów); 91 480 48 91 (zaświadczenia dt. objęcia działki uproszczonym planem urządzania lasu/inwentaryzacją stanu lasów, uzgadnianie inwestycji na gruntach rolnych; wyłączenia gruntów z produkcji rolnej)

wydział gospodarki nieruchomościami - 91 480 48 34 (dyrektor wydziału); 91 480 48 84 (sprzedaż nieruchomości powiatu); 91 480 49 29 (sprzedaż nieruchomości Skarbu Państwa); 91 480 48 92 (użytkowanie wieczyste); 91 480 48 93 (przekształcenie prawa użytkowania wieczystego w prawo własności); 91 480 49 34 (odszkodowania); 91 480 48 47 (dzierżawa; zgody na dysponowanie do celów budowlanych); 91 480 49 45 (wycinka drzew; wykreślenie hipoteki i ciężaru realnego); 91 480 49 31 (ograniczenie sposobu korzystania z nieruchomości)

wydział geodezji, kartografii i katastru - 91 834 97 71 wewn. 14 (udostępnianie materiałów zasobu, wydawanie wypisów i wyrysów); wewn. 19 (weryfikacje dokumentów technicznych); wewn. 25 (aktualizacje operatów ewidencji gruntów i budynków); wewn. 26 (sytuowanie projektowanych sieci); wewn. 10 (pozostałe informacje)

biuro polityki społecznej - 91 480 49 19 (dyrektor biura); 91 480 49 23; 91 480 48 21

biuro powiatowego rzecznika konsumentów - 91 480 48 42; 91 480 48 22

wydział oświaty, kultury i sportu - 91 480 48 85 (dyrektor wydziału); 91 480 49 13; 91 480 49 37; 91 480 48 86

wydział komunikacji (rezerwacja terminu wizyty) - 91 480 48 12; 91 480 48 04;

91 480 48 27

Wchodząc do urzędu interesanci zobowiązani są użyć dostępnego środka do dezynfekcji rąk, a w czasie przebywania w nim do zakrycia - przy pomocy odzieży, maseczki lub przyłbicy - ust i nosa.

Poruszający się po urzędzie interesanci zobowiązani są do zachowania minimalnej 1,5 metrowej odległości do innych osób. Bezpośrednia obsługa interesantów odbywa się:

w budynku przy ul. Skarbowej 1, wyłącznie na parterze urzędu: przy stanowiskach Kancelarii Ogólnej, przy stanowiskach Wydziału Komunikacji, przy stanowisku Wydziału Urbanistyki, Budownictwa i Architektury, przy stanowisku dla pozostałych wydziałów i biur urzędu.

w budynku przy ul. Rynek Staromiejski 5: na wskazanych stanowiskach (wyłącznie po wcześniejszym umówieniu wizyty do odbioru dokumentów; telefonicznym lub e-mailowym)

Wnioski i dokumenty do urzędu można: wysyłać w formie korespondencji pocztowej na adres: Starostwo Powiatowe w Stargardzie, ul. Skarbowa 1, 73-110 Stargard, wysyłać za pośrednictwem korespondencji elektronicznej, w szczególności internetowej platformy e-PUAP lub w przypadku niektórych usług komunikacyjnych PWPW, składać osobiście lub przez pełnomocnika na stanowiskach zlokalizowanych na parterze urzędu (Kancelarii Ogólnej, stanowiskach pracy wydziałów i biur oraz sali obsługi wydziału komunikacji;) od poniedziałku do piątku, w godzinach pracy urzędu (8.00 -16.00), w budynku Starostwa Powiatowego przy ul. Skarbowej 1, a w sprawach geodezji, kartografii i katastru do skrzynki podawczej umieszczonej na ścianie po wejściu do budynku przy Rynku Staromiejskim 5 (wejście od strony apteki).

Wnioski elektroniczne i karty usług (spraw), numery bezpośrednich telefonów do biur i wydziałów, a także numery kont bankowych dostępne są na stronach: http://eboi.powiatstargardzki.pl/dokumenty/wydzial.dhtml

https://powiatstargardzki.pl/strona/menu/6_kontakt

http://bip.powiatstargardzki.pl/

STAROSTA STARGARDZKI
działając na podstawie art. 35 ust. 1 i 2 ustawy z dnia 21 sierpnia 1997 r. o gospodarce nieruchomościami (Dz. U. z 2020 r., poz. 65 z późn. zm.) podaje do publicznej wiadomości informację o wywieszeniu na tablicy ogłoszeń w siedzibie Starostwa Powiatowego w Stargardzie, przy ul. Skarbowej 1 oraz w Biuletynie Informacji Publicznej http://bip.powiatstargardzki.pl pełnej treści wykazu nieruchomości stanowiącej własność Skarbu Państwa, przeznaczonej do zbycia w drodze przetargu ustnego nieograniczonego.

Wykaz wywiesza się na okres od dnia 06 listopada 2020 roku
do dnia 27 listopada 2020 roku.
Szczegółowe informacje:
tel. 91/48 04 929
e-mail: kpajor@powiatstargardzki.eu

Syndyk masy upadłości Anny Rot
osoby fizycznej nieprowadzącej działalności gospodarczej

zaprasza do składania pisemnych ofert na nabycie

przy ul. Skarżyńskiego 3/9, o powierzchni 51,31 metrów kwadratowych, dla którego Sąd Rejonowy w Stargardzie, V Wydział Ksiąg Wieczystych, prowadzi księgę wieczystą o numerze SZ1T/00116916/3 wraz z udziałem w prawie własności gruntu oraz wspólnej części budynku mieszkalnego w wysokości 56/1000, dla którego Sąd Rejonowy w Stargardzie, V Wydział Ksiąg Wieczystych, prowadzi księgę wieczystą o numerze SZ1T/00090229/1,

za cenę nie niższą niż 146.400,00 zł
(sto czterdzieści sześć tysięcy czterysta złotych 00/100)
która musi zostać uiszczona najpóźniej przy zawieraniu umowy i bez możliwości dokonywania z niej jakichkolwiek potrąceń.

Z regulaminem konkursu pisemnych ofert oraz operatem szacunkowym nieruchomości można zapoznać się w biurze syndyka: Szczecin, ul. Dąbrowskiego 38/40, pok. 108, po wcześniejszym umówieniu spotkania pod numerem telefonu **+48 604 080805**, bądź mailowo pod adresem: **syndyk.borek@onet.pl**. Operat szacunkowy nieruchomości wraz z regulaminem konkursu ofert może zostać przesłany za pośrednictwem poczty elektronicznej.

Oferty pisemne z proponowaną ceną na zakup nieruchomości należy składać **jednocześnie na ręce Sędziego Komisarza, SSR Elżbiety Piotrowskiej**, na adres: Sąd Rejonowy Szczecin-Centrum w Szczecinie, XII Wydział Gospodarczy, ul. Narutowicza 19, 70-231 Szczecin, sygn. akt: **XII GUp 74/19**, oraz syndyka na adres: Pl. Batorego 5/28, 70-207 Szczecin, w terminie **do dnia 20.11.2020**.

W przypadku ofert składanych za pośrednictwem operatora publicznego liczy się data nadania oferty.

511 407 627

eprasa.pl 6de04aee9b

Ulica Zwycięzców

Mieszkańcy doczekają się nowego chodnika

Już pod koniec listopada dużo bezpieczniej i wygodniej przejdziemy ul. Zwycięzców. Poprawi się też estetyka tej części Stargardu. Ruszył remont chodnika na przeciwko Czerwonych Koszar.

Mieszkańcy ulicy Zwycięzców doczekają się nowego chodnika

Trwa rozbiórka wysłużonej nawierzchni, po której chodziło się niezbyt wygodnie. Później trzeba będzie założyć osłony na istniejącej w tym miejscu infrastrukturze technicznej. Wykonawca wyreguluje też istniejące studzienki. Po warstwie podbudowy przyjdzie czas na ostatni etap. Chodnik zostanie zbudowany z estetycznej kostki betonowej.

Wszystko ma potrwać najpóźniej do końca listopada lub początku grudnia. Inwestycja będzie kosztowała ponad 100 000 zł. Część pieniędzy dołożyła spółka Alsecco – deweloper, który wybudował w pobliżu osiedle.

Roboty wykonuje firma ze Stargardu – Zachodniopomorskie Przedsiębiorstwo Budowlane „TECH-BUD".

Info UM/opr red

Trwa rozbiórka wysłużonej nawierzchni, po której chodziło się niezbyt wygodnie

Urząd Miasta

Nadal można dokonywać wpłat w kasie

Wszyscy korzystający z usług kasy w Urzędzie Miejskim przy ul. Czarnieckiego 17, powinni pamiętać, że jest ona otwarta od 8:30 do 11:00 i od 12:00 do 14:00.

Urząd przypomina, że płatności można też dokonywać korzystając z bankowości internetowej. Bezprowizyjne wpłaty przyjmowane są również w banku Pekao SA przy ul. Czarnieckiego 16 oraz ul. Piłsudskiego 4/5.

Należności należy kierować na konto: 08 1240 3901 1111 0000 4216 5217

W tytule przelewu trzeba podać nazwę uiszczanej należności.

Info UM/opr red

Kasa w Urzędzie Miasta jest czynna w godzinach 8.30-11 i 12-14

MATERIAŁ INFORMACYJNY MINISTERSTWA ZDROWIA

Rak piersi powstaje z komórek gruczołu sutkowego. Nie boli i początkowo przebiega w zasadzie bezobjawowo. Trzeba się z nim szybko zmierzyć, żeby nie zdążył zaatakować węzłów chłonnych i narządów wewnętrznych. Czas – to najważniejszy czynnik walki z tym nowotworem, który niestety przoduje w niechlubnych statystykach.

Co piąta Polka zmagająca się z chorobą nowotworową cierpi właśnie na raka piersi. Wśród wszystkich nowotworów atakujących kobiety, ten jest na pierwszym miejscu. W naszym kraju na raka piersi zapada rocznie ponad 18 tys. kobiet. Liczba chorych niemal się podwoiła w ciągu ostatnich 20 lat. Podstawą skutecznej terapii i przeżycia jest szybkie wykrycie choroby i chirurgiczne usunięcie guza, zanim zdąży zasiać spustoszenie w całym organizmie.

Skąd ta choroba?

Na raka piersi najczęściej zapadają kobiety pomiędzy 50. a 69. rokiem życia. Nie znamy wszystkich przyczyn powstawania tej choroby. Dotychczas udało się jedynie potwierdzić, że większe ryzyko jej wystąpienia pojawia się u kobiet, których matki, siostry cierpiały na to schorzenie, a więc są to czynniki genetyczne. Wśród okoliczności sprzyjających zachorowaniu są też otyłość, częste spożywanie alkoholu, wieloletnie przyjmowanie doustnych środków czej. Rośnie ryzyko wystąpienia choroby, kiedy pacjentka miała wcześniej choroby nowotworowe piersi.
Rzadziej natomiast chorują matki, które możliwie długo karmiły swoje dzieci piersią.

USG czy mammografia?

Oba badania profilaktyczne – USG piersi i mammografia są refundowane przez NFZ. Wykonuje się je systematycznie, by możliwie najwcześniej wykryć nawet najdrobniejsze zmiany nowotworowe w tkance. Mammografia to badanie radiologiczne wykorzystujące techniki cyfrowe, które pozwala wykryć nawet najdrobniejsze zwapnienia w obrębie piersi. USG wykorzystuje do obrazowania odbicie fal ultradźwiękowych i dobrze się sprawdza w przypadku młodych, regularnie miesiączkujących kobiet. Także paniom korzystającym z hormonalnej terapii zastępczej lekarze zalecają wykonanie USG piersi dodatkowo, oprócz mammografii. Natomiast kiedy dzieje po menopauzie, dokładniejszy obraz pokazuje mammografia. USG wykorzystuje się także do zbadania struktury ewentualnych zmian, bowiem pozwala odróżnić np. guza litego od zwykłej torbieli. USG piersi powinno się robić co roku, począwszy od 30. roku życia, a mammografię co dwa lata między 50. a 69. rokiem życia.
Niestety tylko mniej niż 40 proc. kobiet korzysta z tej formy profilaktyki, co uważa się za główną przyczynę wyjątkowo wysokiego wskaźnika śmiertelności na raka piersi w Polsce.

EWELINA, LAT 50 Z NOWEJ SŁUPI:

Na rynek w naszym mieście zajechał ogromny tir z wymalowanym hasłem: „Nie myśl, nie czekaj, badaj – z życiem nie zwlekaj". Zadzwoniłam na umieszczony tam numer telefonu i zapisałam się na mammografię. Najpierw było z dreszczykiem, bo wejście trochę dziwne, po metalowych schodach. Maseczki, obowiązkowa dezynfekcja rąk, krótka ankieta medyczna. Technik radiologii umieścił jedną, a następnie drugą moją pierś pomiędzy takimi płaskimi przezroczystymi płytkami, zrobił „cyk" i po wszystkim. Sądziłam, że to będzie bolało, a było naprawdę szybko i super. Głównie za sprawą pana obsługującego mammograf, który potraktował mnie taktownie i profesjonalnie. Dał mi karteczkę z dostępem do systemu online, w którym po jakimś czasie sama odczytałam swój wynik. Na szczęście nie mam zmian rakowych. Pierwszy raz w życiu robiłam mammografię, ale za 2 lata na pewno skorzystam i znów zapiszę się na to badanie.

Samobadanie

Najlepszą metodą kontrolowania stanu piersi jest samobadanie dłońmi, które można wprowadzić niemal jako rutynę podczas codziennego mycia ciała. Wystarczy sprawdzić dotykiem strukturę piersi, czy nie ma żadnych zgrubień, guzków. Przed lustrem można ocenić, czy obie piersi są symetryczne, czy nie widać żadnych zmian skórnych w okolicach sutka.
Wykryty guz nie musi być rakiem, ale to trzeba zbadać. Nowotwór piersi też ma kilka różnych odmian, z czego nie wszystkie są złośliwe. W każdym przypadku wcześnie wykryta choroba pozwala na zastosowanie skutecznej terapii i wyzdrowienie, a nawet w nieco późniejszym stadium choroby leczenie daje szansę na przedłużenie życia i poprawę jego jakości. Spośród 100 kobiet, u których 5 lat wcześniej wykryto raka piersi prawie 80 nadal żyje. Jeszcze kilka lat temu ten wskaźnik był znacznie niższy.
Najważniejsza jest świadomość, że zagrożenie istnieje, ale można temu zaradzić tylko w jeden sposób: badając się systematycznie.

Jeśli jesteś kobietą w wieku 50-69 lat i w ciągu ostatnich 2 lat nie miałaś mammografii, koniecznie zgłoś się na badanie! Tu znajdziesz trasę mammobusa w Twojej okolicy:
www.nfz.gov.pl/dla-pacjenta/mammobusy

Jesteś pracodawcą? Dbasz o zdrowie swoich pracowników? Weź udział w programie PracoDawca Zdrowia. **WIĘCEJ INFORMACJI NA STRONIE: planujedlugiezycie.pl ZAKŁADKA PracoDawca Zdrowia**

CHCESZ WIEDZIEĆ WIĘCEJ, SZUKASZ INFORMACJI NA TEMAT BEZPŁATNYCH BADAŃ, WEJDŹ NA www.planujedlugiezycie.pl

PLANUJĘ DŁUGIE ŻYCIE

Ministerstwo Zdrowia

Kampania społeczna „Planuję długie życie" realizowana w ramach Narodowej Strategii Onkologicznej na lata 2020-2030,

eprasa.pl 6de04aee9b

Kronika strażacka

Zadymienie mieszkania, pożar samochodu osobowego

W minionych dniach strażacy z Państwowej Straży Pożarnej w Stargardzie oraz Ochotniczych Straży Pożarnych z powiatu dysponowani byli do różnych zdarzeń.

Wczoraj strażacy ze Stargardu zostali zadysponowani na ulicę Kopernika, aby pomóc medykom w dostaniu się do mieszkania. Foto. Stoją!Stargard

2 listopada Strażacy z Ochotniczej Straży Pożarnej w Chociwlu odebrali zgłoszenie o zadymieniu w jednym z mieszkań w budynku wielorodzinnym na ulicy Zwycięzców. Na szczęście w wyniku zdarzenia nikt nie został poszkodowany.

Dzień później strażacy z Ochotniczej Straży Pożarnej w Dolicach zostali zadysponowani do pomocy dla Zespołu Ratownictwa Medycznego. Działania strażaków polegały na pomocy w dostaniu się do mieszkania, w którym znajdowała się osoba wymagająca pomocy medycznej.

W minioną środę, 4 listopada na Drodze Krajowej nr 10 między miejscowościami Suchań i Krąpiel kierowcy ciągnika, przewożącego zboże na przyczepie pękła przednia lewa opona. W wyniku zdarzenia kierowca stracił panowanie nad pojazdem i zjechał na pobocze. Przyczepa się przewróciła i zboże wysypało się na pobocze. Kierowcy nic się nie stało.

Wczoraj, 5 listopada na Drodze Krajowej nr 20 między miejscowościami Chociwel i Węgorzyno doszło do pożaru samochodu osobowego marki Ford Focus. Na miejsce zdarzenia zadysponowano Ochotniczą Straż Pożarną z Chociwla oraz JRG ze Stargardu. Zanim strażacy dotarli na miejsce zdarzenia auto doszczętnie spłonęło. Kierowcy oraz pasażerom nic się nie stało. Przyczyny pożaru na chwilę obecną nie są znane.

Również wczoraj strażacy z Państwowej Straży Pożarnej w Stargardzie zostali zadysponowani na ulicę Kopernika, aby pomóc ratownikom medycznym w dostaniu się do mieszkania, w którym znajdowała się osoba wymagająca pomocy medycznej.

red

2.11 strażacy z Ochotniczej Straży w Chociwlu odebrali zgłoszenie o zadymieniu w jednym z mieszkań przy ul. Zwycięzców

Wczoraj miedzy miejscowościami Chociwel i Węgorzyno doszło do pożaru samochodu osobowego

Kierującemu ciągnikiem pękła przednia opona w wyniku czego stracił panowanie nad pojazdem i zjechał na pobocze. Foto. Stoją!Stargard

Piłsudskiego

Mężczyzna potrącony na pasach

W miniony wtorek, 3 listopada na ulicy Piłsudskiego doszło do zdarzenia drogowego z udziałem samochodu osobowego i pieszego.

Jak poinformował nas podkom Krzysztof Wojsznarowicz, rzecznik prasowy stargardzkiej Policji kierujący pojazdem osobowym jadąc ulicą Piłsudskiego w kierunku ulicy Kopernika na oznakowany, przejściu dla pieszych potrącił 62-letniego mężczyznę. Poszkodowany z obrażeniami głowy został przetransportowany do szpitala. Kierujący był trzeźwy.

W miniony wtorek na ulicy Piłsudskiego doszło do potrącenia mężczyzny na pasach. Foto. Stoją!Stargard

Odeszli do wieczności...

Pochówki 5.11.2020
ROMUALDA KABAŁA, lat 66, zmarła 31.10
Pogrzeb odbył się o godz. 9.00 na Cmentarzu w Kluczewie
TADEUSZ PODKOPIAK, lat 72, zmarł 31.10
Uroczystości pogrzebowe odbyły się o godz. 10.00
na Starym Cmentarzu
Pochówki 6.11.2020
JANINA ADAMCZYK, lat 96, zmarła 3.11
Wystawienie zwłok o godz. 9.00
Pogrzeb odbędzie się o godz. 10.00 na Nowym Cmentarzu
MARIANNA MAREK, lat 89, zmarła 1.11
Wystawienie zwłok o godz. 14.00
Pogrzeb odbędzie się o godz. 15.00 na Starym Cmentarzu
Pochówki 9.11.2020
KRYSTYNA SOLSKA, lat 85, zmarła 3.11
Wystawienie zwłok o godz. 11.00
Pogrzeb odbędzie się o godz. 12.00 na Starym Cmentarzu

eprasa.pl 6de04aee9b

W odpowiedzi na sygnały mieszkańców

M. Przepióra: „Jestem po stronie kobiet i wierzę, że mają dużo racji, ale sprzeciwiam się używaniu przekleństw”

W ostatnim czasie kontaktują się z nami różne osoby sygnalizujące swoje uwagi odnoszące się do języka używanego podczas protestów związanych ze „Strajkiem Kobiet”. Ze względu na sporą ilość zgłaszanych przez mieszańców uwag cytujemy niektóre z nich, a o komentarz w sprawie języka ulicznego protestu, do jakiego dochodzi w ciągu ostatnich tygodni w naszym mieście i całym kraju, pytamy Marcina Przepiórę, dyrektora ZS nr 2 oraz radnego sejmiku województwa.

Marcin Przepióra, dyrektor ZS nr 2 i radny Sejmiku wojewódzkiego

Kontaktujący się z redakcją Dziennika Stargardzkiego mieszkańcy tak przedstawiają swoje uwagi:

- Rozumiem postulaty, jakie przedstawiają uczestnicy „Strajku Kobiet”, uważam jednak, że wulgaryzmy, jakie widać na transparentach, pozostawiają wiele do życzenia jeśli chodzi o poziom wyrażania swoich opinii – mówi w rozmowie z Dziennikiem mieszkaniec naszego miasta – W naszym kraju nieraz trzeba było występować w walce o sprawiedliwość czy w obronie łamanych praw, ale nigdy nie spotkałem się z takimi wulgarnymi hasłami. Uważam, że jest to skandaliczne. Przecież nie możemy w ten sposób kształtować młodego pokolenia – zauważa mężczyzna.

- Każdy ma prawo wyrażać swoje poglądy, ale kiedy dorośli z młodzieżą i dziećmi idą w jednym pochodzie, w którym jest pełno obraźliwych i niemających nic wspólnego z kulturalnym wyrażaniem poglądów haseł, to czuję się mocno zaniepokojona – mówi w rozmowie z Dziennikiem jedna z mieszkanek.

Te, powyżej zacytowane, i inne komentarze skłaniają nas do zapytania co w tej sprawie mają do powiedzenia ludzie, którzy w naszej lokalnej społeczności cieszą się autorytetem i uznaniem. Do takich osób z pewnością należy Marcin Przepióra, dyrektor ZS nr 2 i radny wojewódzki z naszego miasta, który w Sejmiku sprawuje funkcję przewodniczącego Komisji oświaty, kultury i sportu.

- Oczywiście to budzi mój sprzeciw i nie godzę się na używanie takiego języka. Jako nauczyciele jesteśmy szczególnie na to uwrażliwieni – podkreśla w rozmowie M. Przepióra - Zdajemy sobie sprawę z tego, że język codzienny ulega brutalizacji. Z pewnością w szkole nie ma miejsca na tego typu język, w związku z czym, zawsze będziemy walczyć z takim nagannym zjawiskiem jak wulgaryzacja wypowiedzi. Młode pokolenie musi się nauczyć, że wypowiedziane przez nas słowa, czy to w przestrzeni publicznej czy internetowej trwale pozostają – stwierdza M. Przepióra.

Temat niepotrzebnie odgrzany przez polityków

- Rozumiem usuwanie końcowych liter i stosowanie gwiazdek przy zapisie wulgarnych słów, bo i tak każdy wie o co chodzi, natomiast samo już operowanie takimi skrótami jest naganne – uważa dyrektor - Jestem po stronie kobiet i wierzę, że z pewnością mają dużo racji, natomiast sprzeciwiam się używaniu przekleństw, czy słów ogólnie przyjętych za wulgarne. Rozumiem ich protest i walkę o prawa, ale są sposoby bardziej kulturalne, by to wyrażać. Zawsze opowiadam się za spokojem debaty czy to politycznej czy społecznej – podkreśla M. Przepióra - Wiem, że dla przykładu profesor Bralczyk a także inne autorytety zabrały głos w sprawie języka, jaki jest używany na „Strajku Kobiet”. Osobiście wydaje mi się, że jednak jest już za późno na łagodzenie używanego tam języka. Ten problem moim zdaniem został niepotrzebnie odgrzany przez polityków. W tym temacie mieliśmy przecież 27 lat spokoju i to był naprawdę bardzo dobry kompromis. Natomiast sam protest i towarzyszące mu wzburzenie muszą po prostu minąć – dodaje.

- Jako dorośli, powinniśmy podnieść temat wulgarnego języka na protestach w szkołach i uczyć młodzież, by coś takiego jak wulgaryzmy na transparentach się nie powtórzyło. Teraz jednak, jak mówi przysłowie, nie zawrócimy już Wisły kijem, bo do tego już doszło. Widać, że to stało się dla młodzieży modne, nośne i „fajne”. Jest więc już za późno, żeby tę zaistniałą na proteście tendencję odwrócić, natomiast przy następnych tego typu społecznych akcjach musimy zadbać o to, by do takiego zwulgaryzowanego formułowania haseł nie dochodziło – zaznacza M. Przepióra.

Zadanie wychowawców a nie ministra czy kuratora

- Sądzę, że kwestię formowania młodzieży w zakresie, jak należy w sposób kulturalny i przyjęty za stosowny wyrażać swoje opinie, powinniśmy pozostawić wychowawcom szkolnym, a także nauczycielom, którzy mają bezpośredni kontakt z młodzieżą. Nie wyobrażam sobie, żeby minister bądź kurator narzucali cokolwiek w tym względzie lub nakazywali. Myślę też zresztą, że będzie to zależało od wrażliwości każdego z nas, tym bardziej że praktycznie na każdym szczeblu debaty politycznej czy społecznej, nasi politycy dają przykłady tak często niecenzuralne czy negatywne. Sam jestem przecież radnym sejmiku, gdzie czasami bywam niestety świadkiem żenujących wypowiedzi różnych czołowych polityków, czego jako nauczyciel nie mogę zrozumieć – mówi.

- Nie chcąc być przy tym gołosłownym, sam, zarówno swoimi wypowiedziami jak i wpisami sądzę, że daję przykład, iż debata, nawet w trudnych i wywołujących emocje tematach, może pozostawać wyważona, merytoryczna i kulturalna – podkreśla M. Przepióra.

- Niestety w całym narodzie postępuje wulgaryzacja. Rozumiem, że przeżywamy trudny czas, że panuje koronawirus, że jest sporo nerwów w pracy, rodzinie, boimy się itd., ale mimo wszystko cała ta sytuacja i różne doznawane przez nas napięcia nie powinny stanowić ani przyczyny ani usprawiedliwienia dla uciekania się do wulgarnego języka – podkreśla.

Tłum nie oznacza anonimowości

- Obecnie w szkołach ponadpodstawowych wprowadziliśmy elementy rozmowy z przyszłym pracodawcą, uczymy pisania CV czy tego, jak zaprezentować się na rozmowie kwalifikacyjnej – mówi M. Przepióra - To stanowi przykład przekazywania przez szkołę dobrych wzorców. Natomiast pamiętam też z zajęć z psychologii na moich własnych studiach, czy też odbywanych później studiach podyplomowych, kiedy wykładowcy nam opisywali jak działa tłum. Pokazali to na przykładzie zachowania żołnierzy na przepustkach, przy tym należy zaznaczyć, że mówimy raczej o minionych czasach. Często było wtedy widać, że ci żołnierze znajdowali się pod wpływem alkoholu a przy tym bardzo przeklinali. Natomiast, gdy szedł jakiś pojedynczy żołnierz to zachowywał się przykładnie. Po prostu grupa sprzyja temu, że - podobnie jak w Internecie - człowiek czuje się bezkarny. Musimy więc podkreślać i przypominać fakt, że osoba nawet w grupie nie jest anonimowa, wszystko co wypowie czy wykrzyczy gdzieś zostaje, czy to na piśmie czy w chmurze internetowej, albo w pamięci innych ludzi – mówi M. Przepióra.

- Musimy więc zadbać o młode pokolenie zwłaszcza o poziom kultury osobistej osób, bo nie wyobrażam sobie, żebyśmy nadal mogli podążać złą drogą wulgaryzacji – zaznacza dyrektor.

Piotr Słomski

Takie hasła wywołały sporą dyskusję nad sposobem prezentowania swoich opinii w sferze publicznej. Zdjęcie: Paula Ulikowska

W kręgach opinii publicznej w naszym mieście wiele osób zastanawia się, czy język mieszczący się w standardach kultury przestał mieć wystarczającą siłę rażenia. Zdjęcie: Paula Ulikowska

Wielu sygnalizujących wyraża zrozumieni dla motywacji protestujących, twierdzi, że nie może zaakceptować widniejących na transparentach wulgaryzmów. Zdjęcie: Paula Ulikowska

redakcja@dziennikstargardzki.pl

eprasa.pl 6de04aee9b

Starostwo Powiatowe

Wydział Geodezji, Kartografii i Katastru pracuje zdalnie

W związku z zagrożeniem epidemicznym, Wydział Geodezji zlokalizowany w budynku Urzędu Gminy Stargard na Rynku Starego Miasta, wraca ponownie do zdalnego trybu obsługi swoich klientów. Bezpośrednie załatwienie spraw w szczególnie uzasadnionych przypadkach, będzie możliwe po wcześniejszym, telefonicznym lub mailowym uzgodnieniu terminu wizyty w wydziale.

Wydział Geodezji, Kartografii i Katastru pracuje w trybie zdalnym

Z kolei obsługę wykonawców prac geodezyjnych zaplanowano także po wcześniejszym umówieniu, w godzinach 9.00.- 14.00. (wejście do budynku od strony kolegiaty).

Wydział Geodezji, Kartografii i Katastru, czynny w dni robocze od 8.00. do 16.00 obsłuży natomiast swoich klientów za pośrednictwem platformy ePUAP. Możliwy jest również kontakt mailowy pod adresem: http://geodezja@powiatstargardzki.pl oraz telefoniczny w podanych sprawach: informacje nt. udostępniania materiałów zasobu: 91 834 97 71 wew. 14; w zakresie wydawania wypisów i wyrysów: 91 834 97 71 wew. 14; odnośnie aktualizacji operatu ewidencji gruntów i budynków: 91 834 97 71 wew. 25, w sprawach związanych z sytuowaniem projektowanych sieci: 91 834 97 71 wew. 26; weryfikacji dokumentacji technicznych: 91 834 97 71 wew. 19; informacje w pozostałych sprawach: 91 834 97 71 wew. 10.

Utrzymana została bezpośrednia obsługa w zakresie wydawania dokumentów. Jednak ze względu na bezpieczeństwo interesantów oraz ograniczenia dotyczące liczby osób jednocześnie przebywających w pomieszczeniu, pracownicy wydziału proszą o telefoniczne lub mailowe uzgodnienie terminu wizyty.

Dla klientów dostępna jest również skrzynka podawcza wydziału geodezji, umieszczona na ścianie przy wejściu do budynku (Rynek Staromiejski 5- wejście od strony apteki).

Druki wniosków można pobrać ze strony: https://powiatstargardzki.pl w zakładce STREFA CYFROWEGO URZĘDU, WNIOSKI ELEKTRONICZNE I KARTY USŁUG. W wersji papierowej druki będą dostępne w pomieszczeniu przy wejściu do budynku wydziału.

Z kolei Dokument Obliczenia Opłaty pracownicy wydziału prześlą na wskazany we wniosku adres e- mail. Po potwierdzeniu dokonania opłaty, przesłanym również droga mailową, wydział geodezji zrealizuje wniosek.

Odbiór dokumentów odbywać się będzie po wcześniejszym umówieniu z pracownikiem (droga mailową). Wypisy i wyrysy będzie można odbierać od 9.00. do 11.00., pozostałe materiały zasobu w godzinach 11.00.- 13.00.

Info Starostwo Powiatowe/opr red

OGŁOSZENIE

MPGK STARGARD
Miejskie Przedsiębiorstwo Gospodarki Komunalnej Sp. z o.o.
ul. Stefana Okrzei 6 • 73-110 Stargard
POGOTOWIE WODOCIĄGOWE
91 578 35 80
519 546 992
(całodobowe)

PEC STARGARD
Przedsiębiorstwo Energetyki Cieplnej Sp. z o.o.
ul. Nasienna 6 • 73-110 Stargard
POGOTOWIE CIEPŁOWNICZE
993
(całodobowe)

MATERIAŁ INFORMACYJNY MINISTERSTWA ZDROWIA

Cytologia ratuje tysiące kobiet

Rak szyjki macicy jest poważnym zagrożeniem dla każdej kobiety, w każdym wieku. Powszechna dostępność badań cytologicznych i zapowiadana ogólnodostępna szczepionka dla młodzieży mogą wyeliminować tę chorobę w Polsce. Potrzebne są jednak dalsza edukacja, większe zainteresowanie ze strony kobiet i upowszechnienie szczepionki wśród młodych dziewcząt i chłopców.

Czym jest rak szyjki macicy

Rak szyjki macicy to nowotwór, który może rozwijać się przez kilka lat. Na początku choroba przebiega niemal bezobjawowo, powodując rozrost komórek szyjki macicy i powstanie tzw. komórek atypowych. Z czasem komórki te przybierają nieprawidłowy wygląd i to z nich rozwija się nowotwór.
Wśród objawów raka szyjki macicy są: plamienia i krwawienia kontaktowe, po badaniu ginekologicznym lub stosunku, dłuższe i bardziej obfite krwawienia miesięczne, nietypowe krwawienia między miesiączkami lub u kobiet po menopauzie. W zaawansowanym stadium choroby pacjentki skarżą się na ból podczas stosunku lub dolegliwości w miednicy i podbrzuszu, promieniujące niekiedy do kości ogonowej, bolesne parcie na stolec i mocz, obrzęki kończyn dolnych czy upławy o przykrym zapachu.

MARTA (41 LAT), MATKA CZWÓRKI DZIECI Z KOBYLNICY W WOJ. POMORSKIM:

Zapisałam 14-letnią córkę i 13-letniego syna na szczepienie przeciwko wirusowi HPV. Nie zakładam, że moje dzieci będą prowadziły rozwiązły tryb życia, zmieniały partnerów, paliły itp. Mam nadzieję, że będą dokonywały w życiu właściwych wyborów. Widzę jednak, co się dzieje wokół, jak bardzo koleżanki z klasy córki są zainteresowane seksem, jak się malują, ubierają. Podobno niektóre mają za sobą ten pierwszy raz. To przerażające, bo dzieci nie wiedzą, co im grozi! Staram się świadomie dbać o zdrowie rodziny. Jeśli istnieje szczepionka, która jest wielkim osiągnięciem medycyny i która może uchronić moje dzieci w przyszłości przed rakiem wywołanym wirusem brodawczaka ludzkiego HPV, to ja swoje dzieci na pewno zaszczepię. Zwłaszcza, że w naszej gminie te szczepienia są teraz za darmo.

W Polsce co roku występuje około 3500 nowych przypadków raka szyjki macicy, a około 2000 kobiet umiera w wyniku tej choroby. Jednocześnie, szanse na wyleczenie raka szyjki macicy na wczesnym stadium wynoszą nawet 90% pod warunkiem regularnych badań cytologicznych i cyklicznych spotkań z ginekologiem.

Ważna cytologia

Do wszystkich polskich kobiet w wieku 25-59 trafiają imienne zaproszenia na bezpłatne badania cytologiczne: tylko w latach 2012-2015 zostało wysłanych 13 mln takich listów. Skorzystało z nich jedynie 21% zaproszonych pań. W niektórych regionach, np. w województwie lubelskim – jak wskazała NIK – odsetek kobiet zgłaszających się na badania był jeszcze niższy i wyniósł zaledwie 7%.
Tymczasem naukowcy wskazują, że ponad 50% przypadków raka szyjki macicy występuje u kobiet, u których nigdy nie analizowano rozmazu cytologicznego. Badania cytologiczne są prostą, nieuciążliwą i łatwo dostępną metodą sprawdzenia zdrowia kobiety. Pozwalają na rozpoznanie stanów przedrakowych i wczesnych postaci raka szyjki macicy, a w efekcie na skuteczne jego leczenie.
Rozwój raka inwazyjnego poprzedza stosunkowo długi okres zmian przednowotworowych, który może trwać nawet 10 lat. Aby wykryć raka w jego wczesnej fazie kobieta musi zgłosić się na badanie cytologiczne także wtedy, kiedy nie odczuwa żadnych dolegliwości. Cytologia doprowadza corocznie do wykrycia wielu przypadków raka nieinwazyjnego, a przez to ratuje życie i zdrowie tysięcy kobiet na całym świecie.

Czym jest prewencja pierwotna

Głównym czynnikiem wywołującym raka szyjki macicy są rakotwórcze szczepy wirusa HPV. Udało się stworzyć skuteczną szczepionkę przeciwko tym wirusom. W ten sposób – według zaleceń Światowej Organizacji Zdrowia – młodzież przed inicjacją seksualną może nabyć odporność przed zakażeniem wirusem HPV. Szczepionki – obok edukacji zdrowotnej młodego pokolenia dotyczącej bezpiecznych zachowań seksualnych – to najważniejsze elementy prewencji pierwotnej, czyli likwidacji przyczyn choroby. W Australii, która w 2006 r. wprowadziła obowiązkowe szczepienia przeciw HPV, udało się całkowicie wyeliminować tę chorobę.
W Polsce niektóre samorządy, instytucje i fundacje finansują te szczepienia.

Profilaktyka dla dorosłych

Kluczowe w profilaktyce raka szyjki macicy pozostają cykliczne badania wśród dorosłych kobiet, które są zdrowe i nie odczuwają żadnych dolegliwości. Mogą one robić bezpłatną cytologię co 3 lata, a nawet co rok, jeśli występują u nich dodatkowe czynniki ryzyka, jak zakażenie wirusem deficytu odporności typu ludzkiego (HIV), wirusem brodawczaka ludzkiego (HPV) lub przyjmowanie leków immunosupresyjnych.
W ramach Narodowego Programu Zwalczania Chorób Nowotworowych w Polsce każda Polka w wieku od 25 do 59 lat co 3 lata ma zapewnione bezpłatne badanie cytologiczne, o gwarantowanej, najwyższej jakości.

Jesteś pracodawcą? Dbasz o zdrowie swoich pracowników? Weź udział w programie PracoDawca Zdrowia. **WIĘCEJ INFORMACJI NA STRONIE: planujedlugiezycie.pl ZAKŁADKA PracoDawca Zdrowia**

CHCESZ WIEDZIEĆ WIĘCEJ, SZUKASZ INFORMACJI NA TEMAT BEZPŁATNYCH BADAŃ, WEJDŹ NA www.planujedlugiezycie.pl

PLANUJĘ DŁUGIE ŻYCIE

Ministerstwo Zdrowia

Kampania społeczna „Planuję długie życie" realizowana w ramach Narodowej Strategii Onkologicznej na lata 2020-2030,

511 407 627

eprasa.pl 6de04aee9b

Pandemia uderza w branżę kosmetyczną

Właścicielka gabinetu „Oaza” od grudnia zawiesza działalność

Pandemia jest coraz trudniejsza dla branży beauty, czyli tej związanej z prowadzeniem salonów czy gabinetów kosmetycznych. W rozmowie z Dziennikiem Iwona Wawruszczak, która od 17 lat prowadzi gabinet kosmetyczny „Oaza”, mówi, że ogłosiła już zawieszenie działalności od grudnia – Klientek jest tak mało, że nie da rady utrzymać działalności ani zarobić na życie – zaznacza nasza rozmówczyni.

Iwona Wawruszczak od grudnia jest zmuszona zawiesić działalność swojego gabinetu kosmetycznego z powodu pandemii

Już pierwszy lockdown z marca doprowadził do tego, że w całym kraju zamknęło się 130 tysięcy salonów kosmetycznych i fryzjerskich. Nawet kiedy po dwóch miesiącach znowu możliwe stało się ich otwarcie, to i tak straty były nie do odrobienia, a łączne zadłużenie tych salonów i gabinetów wyniosło za koniec marca 37,7 mln złotych, i jak informuje portal money.pl było aż o 13,7 mln większe niż trzy lata wcześniej. Wielu przedstawicieli tej branży już mówi, że długiego zamknięcia z powodu pandemii po prostu nie przetrwa. Są też tacy, jak pani Iwona Wawruszczak, prowadząca w Galerii Starówka gabinet kosmetyczny „Oaza”, która musiał ogłosić zawieszenie działalności.

Pani Iwona od lat świadczy usługi kosmetyczne. Niestety wskutek pandemii jest zmuszona zawiesić działalność

- Jestem w zawodzie już bardzo długo, ponieważ można powiedzieć, że reprezentuję jeszcze starą szkołę w tej dziedzinie. Swój zawód zdobyłam w 1985 r. Od 17 lat świadczę usługi w branży kosmetycznej na Starówce – informuje na wstępie Iwona Wawruszczak, dla której lockdown i brak klientek z powodu pandemii Covid-19 oznacza konieczność zawieszenia działalności do odwołania.

- Mogę się wypowiadać za branżę beauty, w ramach której działają m.in. gabinety i salony kosmetyczne. Przeżyliśmy już co prawda jeden lockdown, który był w marcu, kiedy ponad dwa miesiące trwało zamknięcie i później gdy już można było otworzyć swoje zakłady pod koniec maja, to część klientów powróciła – mówi w rozmowie z Dziennikiem Iwona Wawruszczak - Od tamtego czasu obserwuje się mniejszy ruch, mimo że były wakacje. Teraz jednak mamy do czynienia z naprawdę dramatycznym spadkiem obrotów w związku z brakiem klientów. Konsultowałam się np. z fryzjerami, którzy też odnotowali mniejszy ruch. Jednakże ludzie częściej chodzą do fryzjera niż do kosmetyczki, ale mimo to zauważalny jest spadek w częstotliwości korzystania z usług fryzjerskich – mówi pani Iwona.

- W dodatku jeśli ktoś dla przykładu jest związany kredytami i zainwestował spore pieniądze w działalność, to naprawdę jest bardzo źle. Wiemy, że może być jeszcze gorzej. Coraz więcej ludzi jest na kwarantannach, część ludzi boi się i pozostaje w domach, np. starsze klientki. Obostrzenia też powodują, że sporo osób nie potrzebuje aż tak bardzo dbać o wygląd, choćby ze względu na to, że jest sporo pracy zdalnej. Nie funkcjonuje też praktycznie turystyka, nie ma również żadnych imprez, tak więc też nikomu szczególnie nie jest potrzebna kosmetyczka. Nie przyjeżdżają też do Polski by korzystać tu z usług nasi rodacy, którzy mieszkają za granicą, ponieważ obawiają się, że wpadną w kwarantannę. Jest więc całe gros czynników, które się składają na ogólny zastój także w mojej branży – tłumaczy.

- W mojej branży trzeba zresztą sporo inwestować w materiały. A teraz pieniądze są często po zakupie materiałów utopione, bo klientek nie ma. A przecież trzeba utrzymać działalność, nie mówiąc już o tym zarobieniu na życie – mówi Iwona Wawruszczak.

- Sądzę, że będzie się rozwijać szara strefa. Ludzie z działalności będą do niej uciekać, gdyż nie będą w stanie się utrzymać. Sama nie zamierzam wchodzić w szarą strefę. Po prostu, od grudnia zawieszam działalność i zobaczę co dalej zrobić – zaznacza nasza rozmówczyni.

- Niestety, gdy zawiesi się działalność na jakiś czas, to nie jest przecież takie proste, żeby znowu zacząć. Trzeba będzie odtwarzać grupę swoich klientów – dodaje.

- Na ten moment rozwiązania, jakie przedstawiają nam rządzący nie wyglądają tak jak według mnie powinny. Mam porównanie jak to wygląda w innych krajach, choćby z racji na znajomych czy rodzinę za granicą. Tam jest zupełnie inna sytuacja, też są co prawda obostrzenia, ale nie ma takich strat gospodarczych – podkreśla pani Iwona.

Piotr Słomski

Nie wiadomo kiedy znowu u pani Iwony pojawią się znowu klientki

OGŁOSZENIE

Framex
Producent okien i drzwi z PCW i aluminium
Kupuj okna **prosto od producenta!**
Bezpieczne okna - Bezpieczny Dom
Doradztwo
Montaż
Serwis
ul. Piłsudskiego 88, 73-110 **Stargard** Tel. **+48 91 578 19 97**
www.**framex**.pl
ul. Jugosłowiańska 7, 73-110 **Stargard** Tel. **+48 91 573 33 47**

USŁUGI BUDOWLANE PIT-BUD
Piotr Kudliński
- docieplenia
- murowanie
- prace glazurnicze
- usługi elektryczne
- klimatyzacje
- kompleksowe wykończenia budynków

Tel. 609 309 048

eprasa.pl 6de04aee9b

Fundacja „Jesteśmy Razem. Pomagamy”

Przekazali naszemu szpitalowi sprzęt niezbędny do walki z koronawirusem

Łącznie 90 łóżek szpitalnych z pełnym wyposażeniem, respiratory, szafki przyłóżkowe, fartuchy, maseczki i przyłbice trafiły do siedmiu szpitali w całej Polsce. Wśród nich znalazł się również nasz stargardzki szpital.

Od prawej: Rafał Dziubek, kierownik Ambulatoryjnej Opieki Specjalistycznej, Weronika Zagawa z Fundacji „Jesteśmy Razem. Pomagamy”, dyrektor marketingu Firmy Drutex, przedstawiciela Grupy Ubezpieczeniowej Aviva, Gabriela Guszyn-Popławska z Fundacji „Jesteśmy Razem. Pomagamy”.

Fundacja „Jesteśmy Razem. Pomagamy” przekazała dla Samodzielnego Publicznego Wielospecjalistycznego Zakładu Opieki Zdrowotnej w Stargardzie 10 łóżek szpitalnych sterowanych elektrycznie, 10 szafek przyłóżkowych, respirator kliniczno-transportowy, 2000 maseczek chirurgicznych, 500 maseczek ochronnych KN95, 2400 przyłbic ochronnych i 300 fartuchów. - To dla nas bardzo trudny okres. Służymy pacjentom jak tylko możemy. Z pewnością otrzymane od fundacji łóżka podniosą standard hospitalizacji, a respirator jest gwarancją bezpieczeństwa dla pacjentów potrzebujących wsparcia oddechowego – powiedział Rafał Dziubek, kierownik Ambulatoryjnej Opieki Specjalistycznej.

Sprzęt potrzebny do walki z koronawirusem Fundacja przekazała również: Instytutowi „Pomnik – Centrum Zdrowia Dziecka” w Warszawie, Zespołowi Opieki Zdrowotnej w Łowiczu, Szpitalowi Wojewódzkiemu im. Kardynała Stefana Wyszyńskiego w Łomży, Szpitalowi Polskiemu w Sztumie, Drawskiemu Centrum Specjalistycznemu, Wojewódzkiemu Centrum Szpitalnemu Kotliny Jeleniogórskiej w Jeleniej Górze.

Sprzęt, który trafił do stargardzkiego szpitala znajdzie się na oddział covidowym

- Mamy nadzieję, że przekazane przez nas dary przyczynią się do jeszcze bardziej efektywnego ratowania życia i zdrowia pacjentów szpitali oraz ułatwią pracę medykom w tym trudnym dla nas wszystkich okresie – mówił Radosław Kwaśnicki, prezes Fundacji „Jesteśmy Razem. Pomagamy”.

red

Naszemu szpitalowi zostały przekazane specjalistyczne łóżka w pełni wyposażone

Agro-BusinessTrade SP. Z O.O.

ZATRUDNI

Specjalista ds. logistyki / Spedytor / Logistyk

Opis stanowiska :
Osoba zatrudniona na tym stanowisku będzie odpowiedzialna za kompleksową organizację pracy taboru transportowego.
Zakres obowiązków :
• planowanie i organizowanie transportu oraz prowadzenie związanej z nim dokumentacji
• monitoring i nadzór nad realizowanymi zleceniami
• rozwój bazy klientów i przewoźników
Oczekiwania :
• wykształcenie kierunkowe, preferowane wyższe (atutem będzie wykształcenie związane z transportem, logistyką etc.),
• doświadczenie w transporcie krajowym i/lub międzynarodowym,
• znajomość języka niemieckiego umożliwiająca swobodną komunikację, będzie dodatkowym atutem,
• komunikatywność i zdolności interpersonalne,
• odporność na stres, odpowiedzialność za powierzone i wykonywane zadania,
• bardzo dobra znajomość pakietu MS Office (szczególnie Excel),
• Prawo jazdy kat. B.
Oferujemy :
• pracę w stabilnej i dynamicznie rozwijającej się firmie,
• atrakcyjne wynagrodzenie,
Rodzaj pracy: Pełny etat

TELEFON: +48 603 129 069 • +48 785 900 833
Jedności Narodowej 23A • 72-130 Maszewo
e-mai : biuro@agro-business.pl

Agro-BusinessTrade SP. Z O.O.

POSZUKUJE

KIEROWCÓW KAT. C+E

WYMAGANIA:
- aktualne prawo jazdy kategorii C+E
- świadectwo kwalifikacji zawodowej
- aktualne orzeczenie psychologiczne
- cyfrowa karty kierowcy

OFERUJEMY:
- atrakcyjne wynagrodzenie wypłacane w terminie
- nowoczesne auta marki DAF, MERCEDES, MAN.
- praca w systemie tygodniowym
- ubezpieczenie grupowe

TELEFON: +48 603 129 069 • +48 785 900 833
Jedności Narodowej 23A • 72-130 Maszewo
e-mai : biuro@agro-business.pl

APTEKA Nowa

mgr farm. Danuta Waliszewska i dr n.farm. Jerzy Waliszewski

ul. M. Reja 5a
tel. 91 577 59 90
91 834 41 23

GODZINY PRACY:
pn - pt - 7 -21
sob - 8-15

Sprzedam prosiaki.
Tel.
692-222-840

511 407 627

eprasa.pl 6de04aee9b

SŁOWO NA NIEDZIELĘ

XXXII NIEDZIELA W CCIĄGU ROKU

8 listopada 2020

Mdr 6, 12-16 • Ps 63 • 1 Tes 4, 13-18 • Mt 25, 1-13

Z Ewangelii wg św. Mateusza:

Jezus opowiedział swoim uczniom tę przypowieść: «Podobne będzie królestwo niebieskie do dziesięciu panien, które wzięły swoje lampy i wyszły na spotkanie pana młodego. Pięć z nich było nierozsądnych, a pięć roztropnych. Nierozsądne wzięły lampy, ale nie wzięły z sobą oliwy. Roztropne zaś razem z lampami zabrały również oliwę w swoich naczyniach. Gdy się pan młody opóźniał, senność ogarnęła wszystkie i posnęły. Lecz o północy rozległo się wołanie: „Oto pan młody idzie, wyjdźcie mu na spotkanie!" Wtedy powstały wszystkie owe panny i opatrzyły swe lampy. A nierozsądne rzekły do roztropnych: „Użyczcie nam swej oliwy, bo nasze lampy gasną". Odpowiedziały roztropne: „Mogłoby i nam, i wam nie wystarczyć. Idźcie raczej do sprzedających i kupcie sobie". Gdy one szły kupić, nadszedł pan młody. Te, które były gotowe, weszły z nim na ucztę weselną, i drzwi zamknięto. Nadchodzą w końcu i pozostałe panny, prosząc: „Panie, panie, otwórz nam!" Lecz on odpowiedział: „Zaprawdę, powiadam wam, nie znam was". Czuwajcie więc, bo nie znacie dnia ani godziny».

(Mt 25, 1-13)

Królestwo niebieskie nadciąga i chce przeniknąć nasz świat. Nie dzieje się to jak w katastroficznym filmie, w którym wielka fala czy kosmici burzą cywilizację niczym klocki układane przez stulecia. Królestwo Światła Niestworzonego przychodzi w najbardziej naturalny sposób, bo nasza ludzka natura została stworzona właśnie dla niego, jak lampa dla Światła. Człowiek jest naczyniem, a jego życie oliwą, bez której nie zapłonie. To wielki dar, który poznajemy tylko w Jezusie Chrystusie. Jak inaczej wyobrazić sobie człowieka niż jako pochodnię dla ognia, którym jest Boże Życie? Jaki jest sens i przeznaczenie lampy i jej światła?

Życie porównane do oliwy staje się tutaj potężną metaforą. Oliwa powstaje w długim i wielowymiarowym procesie: pielęgnowane drzewo dojrzewa w owoce w swoim czasie, następnie zbiór oliwek swoją dojrzałość przekroczy w tłoczni, skąd wyrafinowana oliwa wędruje do sprzedawców lamp. Oliwa nosi w sobie drzewo, drogę, która ma swój rytm i historię. Sięga jednak znacznie dalej niż granice wyznaczone jej przez to, co materialne. Drzewo odnajduje ostatecznie swoją tożsamość w świetle, które służy celom największym i najgodniejszym: w języku Biblii jest świętym nośnikiem Boskiego Życia.

Jezus w przypowieści o pannach ostrzega przed niedocenianiem oliwy. Można być człowiekiem i tylko egzystować, trwać w próżności glinianego naczynia. Grzech głupoty dotyczy właśnie pustych chęci, wielkich pragnień nigdy niepodjętych. Oczekiwań pastelowego i słodkiego Nieba, przy pogardzaniu życiem tu i teraz, w którym Ojciec, tak jak w Jezusie, chce osobiście troszczyć się o drzewo i „produkcję" najczystszej oliwy. Duch Święty posłany nam już rozpala pochodnię, aby nasza twarz zajaśniała Jego podobieństwem.

Jest jeszcze jedna kwestia. Niektórych najnowsze przekłady Nowego Testamentu mówią wprost, że pięć panien było mądrych, a pięć głupich. Nie bawią się w tłumaczeniu nadając pannom delikatniejsze określenia. Dosadnie i konkretnie. Poprzednie tłumaczenia były bardziej łagodne i ostrożne w słowach – mówiły o pannach „nieroztropnych". Wielu z nas jest zarażonych wszechobecną „polityczną poprawnością" i boimy się wypowiadać słowa mocne i ostre. Nie wypada nazwać kogoś głupim, to niekulturalne, no i przecież może kogoś urazić. W sytuacjach, które wymagałyby ostrej reakcji, przyjmujemy postawę, która może czynić więcej złego niż dobrego. Czy nie jest bowiem tak, że gdy chodzi o rzeczy naprawdę poważne, powinniśmy zająć wyraźne stanowisko? Nie zachęcam wcale do tego, aby być niekulturalnym, raczej zastanawiam się, czy zbytnia układność nie rozmywa problemów, przed którymi stajemy?

Ostre słowa najlepiej zastosować najpierw do siebie. Byłoby poważnym błędem, gdybyśmy odnosili się tak jedynie do innych. No bo jak można nazwać sytuację, gdy ktoś ma świadomość, że oliwa będzie potrzebna do lamp, a jednak jej nie zabiera? Czy nie jest to głupota? Czy nie jest głupotą moje postępowanie, w którym wiedząc, że moje życie jest przygotowaniem na spotkanie z Panem, nie uzbrajam się w to, co mnie do tego uzdalnia? Jeśli jestem przekonany o tym, że dzięki codziennej modlitwie prosto, głęboko i skutecznie działa we mnie łaska, i o tę modlitwę nie dbam, czy nie jest to głupota? Może czasem warto powiedzieć sobie samemu – człowieku, głupi jesteś, zastanów się trochę! Tu chodzi o rzeczy najważniejsze, chodzi o Twoje życie, więc może warto, aby w końcu coś Tobą wstrząsnęło!

Nie bójmy się ostrych słów. Jestem przekonany, że i one mogą płynąć z miłości. Bóg w swojej miłości jest zatroskany o dobro każdego z nas, a czasem z troski o kogoś trzeba użyć mocniejszych słów, aby poruszyły do głębi i poprowadziły do nawrócenia. Królestwo niebieskie to stawka zbyt duża, aby przez głupotę ją utracić.

Podsumujmy: kiedy Pan Jezus mówi nam, abyśmy czuwali, bo nie znamy dnia ani godziny Jego powtórnego przyjścia po nas, nie opowiada przypowieści o pannach roztropnych, które nigdy nie zasnęły. W tej przypowieści zasnęły bowiem wszystkie panny. Cóż więc znaczy «czuwać»? Znaczy mieć zapas oliwy, to znaczy dużo Bożego życia i miłości, która zabezpiecza nas na czas trudny, na czas próby, także na czas naszej słabości.

Trzeba być dobrze «zaopatrzonym» w miłość, czyli w to, co uzdalnia nas do «spalania się» dla innych, do życia dla innych. «Czuwać» znaczy więc wziąć od Boga dużo Jego życia oraz miłości i strzec tego w sobie, by starczyło do końca życia…

Ks. Rafał Sorkowicz SChr

Felieton Sanockiego

Zrobią z nami co chcą

1 listopada od setek lat, Polacy masowo odwiedzali groby bliskich. Tymczasem dwa dni przed tym dniem premier – walcząc z „pandemią" - ogłosił zamknięcie cmentarzy. Nie pójdziemy zatem na groby bliskich, nie kupimy zniczy, nie postawimy chryzantem – ludzie od lat zajmujący się sprzedażą tych akcesoriów – mogą iść do domów (z torbami).

Bożego Narodzenia też nie będzie – no chyba, że ONZ się na nie zgodzi. Będziecie siedzieć w domach, oglądać Zenka Martyniuka z plejbeku – ma się rozumieć. Zresztą to może i lepiej, bo jak widzę oczyma wyobraźni tłum wiernych z onucami na twarzach próbujący – przez namordnik wyśpiewać „Bóg się rodzi" to aż mnie ciarki przechodzą. („Bóg się rodzi, a Polacy onucami skneblowani…")

Co prawda mamy jeszcze parę tygodni do zupełnego zwalczenia „pandemii" czyli do ostatecznego upadku polskiej gospodarki i w ogóle wszystkiego. Boć przecież szalona polityka niszczenia po kolei wszystkich branż – hotelarstwa, restauratorów, turystyki, teatrów, a teraz sprzedawców zniczy i chryzantem – w sposób jasny prowadzi do bankructwa nie tylko państwa, ale przede wszystkim społeczeństwa. Państwo już ma deficyt jakiego w historii nie było, a tu jeszcze przed nami odszkodowania jakie premier obiecał właśnie sprzedawcom chryzantem i zniszczy. A to branża warta jakiś 1 mld złotych.

I nie zapominajmy, że miesiąc wcześniej – jakoś tak poza „pandemią" - nasz rząd i Sejm na polecenie samego Naczelnika – raczyli ulżyć norkom i zakazując hodowli zwierząt futerkowych tudzież eksportu wołowiny i drobiu z koszernego uboju wykończyli branże o wartości z 5 mld zł.

Co tu jeszcze zostało do wykończenia?

„Pandemia" daje rządowi niebywałe narzędzia do rozwalenia wszystkiego co się tylko da. Ot choćby służba zdrowia.

Od wieków lekarze – zgodnie ze swoim powołaniem, przysięgą Hipokratesa itd.- mieli leczyć chorych. Teraz w ramach „walki z pandemią" lekarze mają obowiązek chorych unikać jak się tylko da. Leczyć „telepatycznie" – bez kontaktu, jedynie przez telefon rozpatrując objawy, które chory pada. Oczywiście jak się choremu uda dodzwonić. Po jakimkolwiek kontakcie z nosicielem wirusa lekarzy, pielęgniarzy i ratowników natychmiast wysyła się na kwarantannę – czyli na dwutygodniowy urlop płatny. W szpitalach surowo zakazano rozporządzeniem ministra przyjmowania chorych u których test wykrył covida, chyba że jest to szpital specjalny, albo że szpital ma specjalne łóżka covidowe.

To zarządzenia rządu zdezorganizowały służbę zdrowia i sprawiły, że karetki z chorymi czekają kilka godzin pod bramami szpitali, a ludzie umierają nie na jakiegoś covida, ale na inne choroby dlatego, że ich po prostu nie leczono. A nie leczono bo takie są „procedury." (Kocham odpowiedź: „Takie mamy procedury" – to jak słynne: „Nie oddamy panu płaszcza i co nam pan zrobi?").

Ewidentnie to rząd spowodował rozgardiasz stosując zupełnie nieproporcjonalne zabezpieczenia przed zagrożeniem, którego skala jest znikoma. Tak jest – skala zagrożenia tzw. „epidemią covida" jest zupełnie znikoma. Zmarli na covida to zaledwie ok. 0,5 – 1,5% wszystkich zmarłych w tym okresie. I każdy, kto nie zapomniał posługiwać się własnym rozumem, o tym wie. Niestety chyba takich ludzi zostało w naszym umęczonym kraju niewielu – co widać po powszechnym noszeniu masek. I nie jest ważne czy Polacy założyli maski bo uwierzyli w przekaz telewizyjny czy po prostu się przestraszyli. Dali znak rządzącym: „Patrzcie: możecie z nami zrobić wszystko!"

Bolesne jest też poddanie się kościoła tej gigantycznej i bezczelnej manipulacji. Biskupi ani nie mrugnęli kiedy minister zabraniał wiernym chodzić do kościołów, pokornie ponakładali ministrantom maski i jeszcze zanoszą modły za ustanie epidemii, której w istocie nie ma. Za Wyszyńskiego taki odlot rozumu nie byłby w kościele możliwy.

No a co z proaborcyjnym protestem lewaczek? Czy da się to jakoś połączyć z covidem? Oczywiście! Podpowiadam naszym „siostrom lewaczkom" żeby żądały aborcji płodu w wypadku stwierdzenia covida. To na pewno przejdzie.

Janusz Sanocki -Poseł na Sejm poprzedniej kadencji, były burmistrz Nysy

eprasa.pl 6de04aee9b

COOLTUROWNIK

dla dzieci i młodzieży

Nr 41

NARYSUJ TO SAM

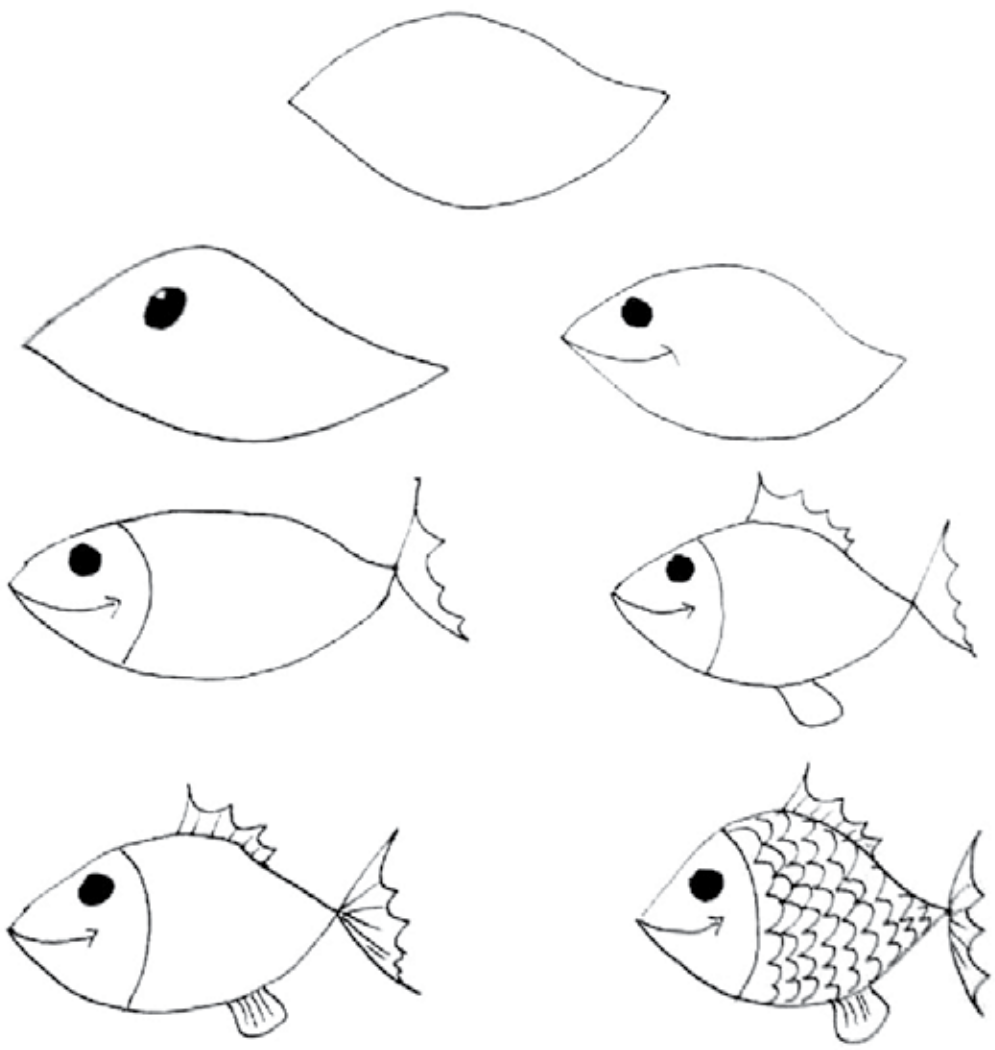

Co w trawie piszczy

Książki **MALI WIELCY** to krótkie biografie sławnych ludzi , przeznaczone dla dzieci w wieku przedszkolnym.

Pięknie zilustrowane, ślicznie wydane.

Dzieci mogą zapoznać się z historią znanych osób, przekonać się, że każda z nich była kiedyś dzieckiem.

W polskiej edycji ukazały się cztery tytuły z tej serii.

Każda z tych książek przedstawia inną osobę, która pomimo przeciwności losu osiągnęła sukces i spełniła swoje marzenia.

Na końcu każdej książki znajduje się prawdziwe zdjęcie bohatera książki.

Wszystkie z tych osób, które są opisane w książkach zapisały się na kartach historii, więc warto dowiedzieć się o nich czegoś więcej.

Polecam gorąco.

Młody artysta

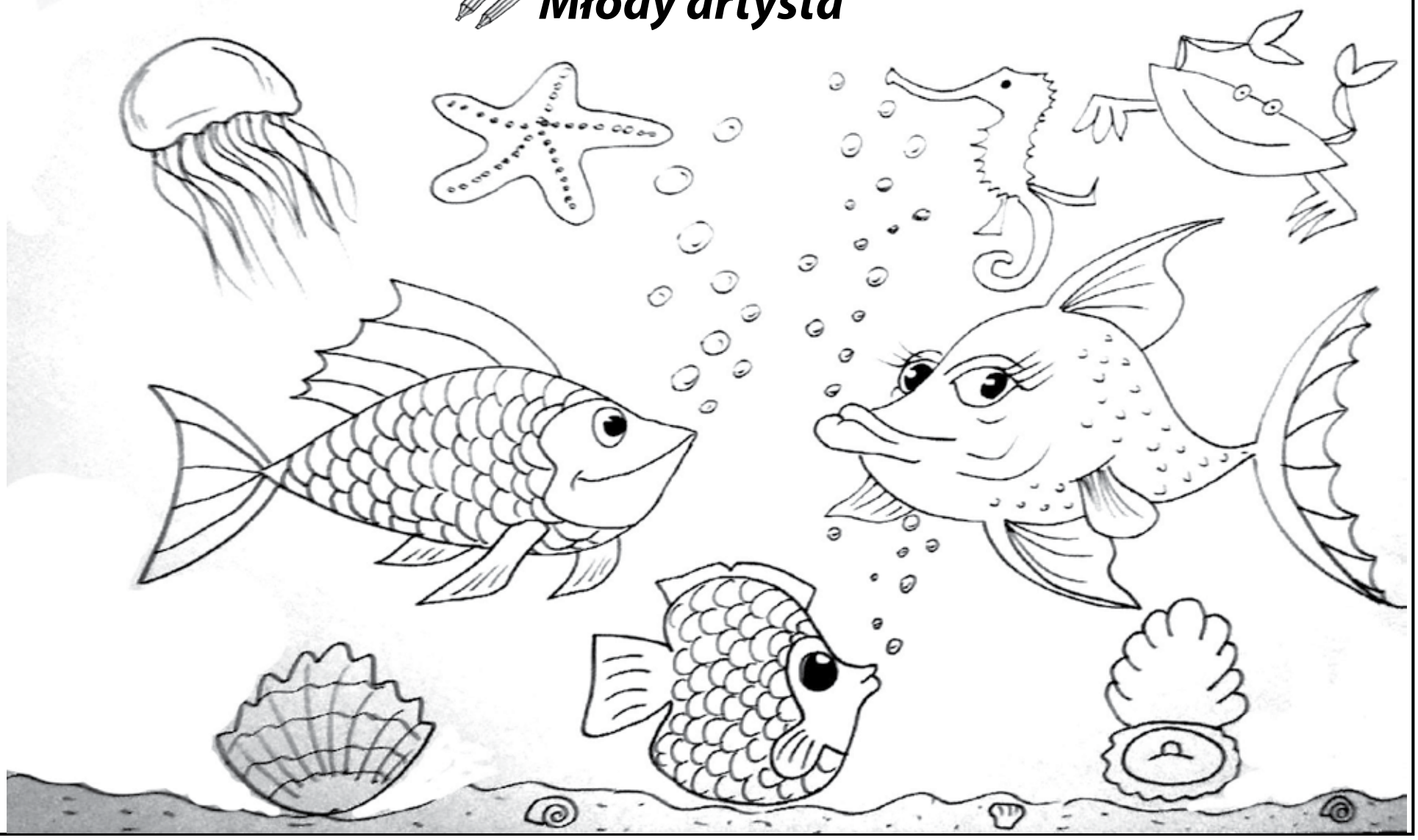

511 407 627

eprasa.pl 6de04aee9b

Chociwel

Nauczyciele musieli zwrócić część wynagrodzenia

Nauczyciele z Zespołu Placówek Oświatowych w Chociwlu przez dłuższy czas pobierali dodatek do wynagrodzenia, który im nie przysługiwał. Nienależnie pobrane pieniądze musiały zostać zwrócone.

Szkoła w Chociwlu

O wyjaśnienie sprawy związanej z nienależytym wypłacaniem dodatku do wynagrodzenia w Zespole Placówek Oświatowych w Chociwlu zwróciła się Radna Rady Miejskiej Renata Szostak. - Dlaczego Pani Dyrektor wypłacała nauczycielom nienależny dodatek 20 proc. do pensji przez okres od 9 sierpnia 2017 r. do 30 września 2019 r.?- zapytała radna. Zwróciła się również z pytaniem ilu nauczycieli otrzymało ten dodatek oraz jaka jest łączna wypłacona kwota za cały ten okres. - Proszę o wyciągnięcie konsekwencji w stosunku do Pani Dyrektor, ponieważ zostały sprzeniewierzone pieniądze publiczne- dodała radna Renata Szostak.

Wojciech Majsakowski, Zastępca Burmistrza poinformował, że z przeprowadzonego w sprawie rozpoznania wynika, że na skutek błędnej interpretacji przepisów przez pracowników dodatek wypłacany był nauczycielom prowadzącym zajęcia z dziećmi posiadającymi orzeczenia o potrzebie kształcenia specjalnego, a winien być wypłacany za prowadzenie indywidualnego nauczania dziecka zakwalifikowanego do kształcenia specjalnego. - We wskazanym okresie, tj. od 9 sierpnia 2017 r. do 30 września 2019 r. dodatek wypłacony został 37 nauczycielom, na łączną kwotę 52 220,29 zł- poinformował Wojciech Majsakowski.

Zastępca Burmistrza Chociwla poinformował również, że dyrektor w chwili, gdy posiadł wiedzę, że większości nauczycieli wypłacany jest dodatek niezgodnie z przepisami natychmiast wydał polecenie o jego wstrzymaniu. Część z nauczycieli dobrowolnie zwróciła wypłacony dodatek, część zaś podpisało oświadczenie o dobrowolnym zwróceniu wypłacanego dodatku w systemie ratalnym. - Pracownicy administracji placówki zostali pouczeni o konsultowaniu z dyrektorem wszystkich budzących ich wątpliwości przepisów prawa- dodał Wojciech Majsakowski.

MP

Akt oskarżenia dla mieszkańca Gminy Chociwel

Prokurator Rejonowy w Stargardzie skierował do Sądu Rejonowego w Stargardzie akt oskarżenia wobec mężczyzny podejrzanego o kierowanie gróźb karalnych pozbawienia życia wobec matki, a także znieważenie jej słowami powszechnie uznawanymi za obelżywe.

Do zdarzenia doszło 24 czerwca tego roku w jednej z miejscowości w Gminie Chociwel.

Mężczyzna czuny tego dopuścił się będą c uprzednio skazanym za podobne przestępstwo po odbyciu kary 3 lat pozbawienia wolności.

Dodatkowo mężczyzna w dniu 29 maja tego roku usiłował wedrzeć się przez wcześniej wybite okno do domu pokrzywdzonej wbrew jej woli. Jednakże działania podjęte przez kobietę uniemożliwiły mu osiągnięcie celu.

Podejrzany dopuścił się tych przestępstw w ciągu roku po odbyciu kary 3 lat pozbawienia wolności, wymierzonej przez sąd za przestępstwo podobne.

Podejrzany został zatrzymany, a następnie na wniosek prokuratora sąd zastosował wobec niego środek zapobiegawczy w postaci tymczasowego aresztowania. Aktualnie za zarzucane podejrzanemu przestępstwo grozi kara pozbawienia wolności do 2 lat. Natomiast w przypadku przestępstwa popełnionego w warunkach recydywy sąd może wymierzyć karę pozbawienia wolności w wysokości górnej granicy ustawowego zagrożenia zwiększonego o połowę.

Prokuratura Okręgowa w Szczecinie

Puls Gmin

Kobylanka/Kunowo

W szkole w Kunowie, w Gminie Kobylanka zakończył się remont kotłowni i wymiana pieca grzewczego. Inwestycja miała na celu osiągnięcie efektu ekologicznego – czyli, żeby szkoła nie zadymiała okolicy. Przedsięwzięcie udało się zrealizować dzięki darowiźnie od jednego z rodziców.

Stara Dąbrowa

Wójt Gminy Stara Dąbrowa, Sylwia Kalmus-Samsel omówiła ze skarbnikiem budżet gminy na rok 2021. Będzie to budżet zdecydowanie inny niż ten poprzedni. Wpływ na to ma obecna pandemia koronawirusa i niekorzystny wyrok sądu przeciwko Gminie Stara Dąbrowa i Spółdzielni Mieszkaniowej w Starej Dąbrowie.

Foto Stowarzyszenie Kobylanka gminą dla swoich mieszkańców

Kobylanka

Stowarzyszenie „Kobylanka gminą dla swoich mieszkańców" na profilu facebookowym zachęca aby wybrać się na spacer po promenadzie nad jeziorem Miedwie ponieważ przybywa osób zakażonych i niedługo może czekać nas powtórka z wiosny i zamkniecie promenady.

eprasa.pl 6de04aee9b

GMINA NOWOGARD

Burmistrz Nowogardu zaprasza do składania ofert na realizację zadania:

„Wykonanie pomostu pływającego oraz naprawy pomostu drewnianego przy stanicy żeglarskiej KNAGA"

DODATKOWE INFORMACJE :

Dodatkowych informacji udziela Pan Adam Aniuksztys , tel. 913926242 e-mail: aaniuksztys@nowogard.pl
Wszystkich zainteresowanych zapraszamy do zapoznania się ze szczegółami ogłoszenia na stronie www.bip.nowogard.pl
Dokumenty należy złożyć w zamkniętej kopercie w terminie do dnia 16-11-2020r. do godz. 12.00 na adres Biuro Obsługi Interesanta Gmina Nowogard ul. Plac Wolności 1; 72-200 Nowogard z adnotacją: „Wykonanie pomostu pływającego oraz naprawy pomostu drewnianego przy stanicy żeglarskiej KNAGA"

www.nowogard.pl

Rolniku! Trwa Powszechny Spis Rolny. Spisz się - to Twój obowiązek!

Spis rolny jest prowadzony we wszystkich gospodarstwach rolnych w kraju. Udział w Powszechnym Spisie Rolnym 2020 jest **OBOWIĄZKOWY.**

Od 1 września do 30 listopada 2020 r. użytkownicy gospodarstw rolnych powinni udzielić informacji o gospodarstwach rolnych przez:

- samospis na stronie internetowej (forma obligatoryjna): **spisrolny.gov.pl,**
- telefon, dzwoniąc na numer infolinii spisowej **22 279 99 99.**

Dodatkowo w każdym urzędzie gminy dostępne jest miejsce spisowe, gdzie można wypełnić formularz internetowy.

Z użytkownikami gospodarstw rolnych, którzy nie spiszą się samodzielnie, skontaktują się rachmistrzowie – telefonicznie (nr tel. 22 666 66 62) lub bezpośrednio. W takim przypadku nie można odmówić rachmistrzowi udzielenia informacji.

W formularzu spisowym znajdują się pytania dotyczące m.in.: osób kierujących gospodarstwem, wkładu pracy członków rodziny i pracowników najemnych, struktury dochodów gospodarstwa domowego, działalności innej niż rolnicza prowadzonej w gospodarstwie rolnym, typu własności użytków rolnych, rodzaju użytkowanych gruntów, powierzchni zasiewów, pogłowia zwierząt gospodarskich, rodzajów budynków gospodarskich, ciągników i maszyn rolniczych, a także nawożenia.

Wyniki spisu rolnego pozwolą dowiedzieć się, jak rozwinęło się polskie rolnictwo w ostatnim dziesięcioleciu. Pomogą polskim rolnikom i rządowi w podejmowaniu trafnych decyzji, popartych analizą wiarygodnych danych, dostarczanych przez statystykę publiczną. Wyniki spisu rolnego będą również wykorzystane przez Komisję Europejską do ustalenia wielkości dotacji dla obszarów wiejskich w krajach członkowskich.

Wszystkich zainteresowanych rolnictwem Urząd Statystyczny w Szczecinie zachęca do odwiedzania strony: szczecin.stat.gov.pl (zakładka: Konkursy PSR 2020), śledzenia strony Urzędu na FB i do wzięcia udziału w konkursach spisowych. Do wygrania atrakcyjne nagrody.

Rolniku! Spisałeś się przez formularz internetowy! Weź udział w loterii. Szczegółowe informacje: loteria.spisrolny.gov.pl lub tel. 22 122 18 11

Samorządowcy zachęcają do czytania

5 Listopada - Międzynarodowy Dzień Postaci z Bajek

Dnia 5 listopada jest wpisany w kalendarz jako Międzynarodowy Dzień Postaci z Bajek. W tym dniu samorządowcy Agnieszka Bieniek - rada gminy Stargard oraz Krzysztof Rygier - przewodniczący rady sołeckiej Sambórz gminy Słupno (woj. Mazowieckie), zorganizowali zdalne czytanie bajek.

Agnieszka Bieniek- Radna gminy Stargard czyta Szewczyka Dratewkę J. Porazińskiej

W akcji radna gminy Stargard przeczytała Szewczyka Dratewę -Janiny Porazińskiej zaś Krzysztof Rygier bajkę o Rybaku i Złotej Rybce spisanej przez braci Grimm.

Jak mówi radna A. Bieniek razem z Przewodniczącym Rady Sołeckiej wsi Sambórz Gminy Słupno Krzysztof Rygier postanowiliśmy przy okazji tego święta zachęcić do czytania ulubionych przez nas bajek, gdyż są one nieodzownym elementem naszego dzieciństwa: bawią, uczą, pomagają poznać prawdę o świecie i życiu, a także oswajają dziecięce lęki. Czasem stanowią wzór do naśladowania, a czasem pomagają dzieciom rozpoznać zło- dodała

Nagrania z czytania można odsuchać w internecie

PS

Krzysztof Rygier- przewodniczący rady sołeckiej wsi Sambórz gmina Słupno woj. Mazowieckie czytał O Rybaku i Złotej Rybce braci Grimm

OGŁOSZENIE

SKLEP FIRMOWY NIETOPERZ s.c.
- firany, tkaniny, serwety, obrusy, pasmanteria, rajstopy, rolety
ul. Słoneczna 12a • Stargard
(za Netto-pasaż)
tel. 91 573 90 00

OGŁOSZENIE

eprasa.pl 6de04aee9b

Sport szkolny

„Trójka” najlepsza w województwie

W minionych dniach odbyły się finały wojewódzkie w sportowych rozgrywkach międzyszkolnych w koszykówce chłopców i lekkoatletyce dziewcząt. Dla stargardzian największym sukcesem tych startów było zwycięstwo uczniów SP nr 3 w turnieju koszykarskim.

Młodzi koszykarze z Trójki ponownie okazali się najlepsi w województwie

Zanim została zawieszona nauka w szkołach, stargardzcy uczniowie i uczennice uczestniczyli w zawodach sportowych w ramach mistrzostw województwa.

W Stargardzie w hali OSiR rozegrano szkolny turniej o mistrzostwo województwa w koszykówce 3×3 w ramach Igrzysk Młodzieży Szkolnej. Jego celem było wyłonienie uczestnika decydującego etapu ogólnopolskiego cyklu. Na starcie pojawiły się dwie drużyny reprezentujące Szkołę Podstawową nr 3 w Stargardzie. I ekipa chłopców dowodzona przez Michała Trypucia wygrała całą rywalizację! Drużyna grająca w składzie: Michał Kołodziejski, Jakub Wojdak, Jan Ulaszewski i Wiktor Pankiewicz zostawiła w pokonanym polu wszystkich konkurentów. Tylko w finale twarde warunki postawili uczniowie SP 4 z Kołobrzegu, ale też nie podołali obrońcom tytułu. Ostatecznie młodzi koszykarze SP 3 odnieśli zasłużone zwycięstwo i awansowali do finału ogólnopolskiego.

Mniej szczęścia miały dziewczęta z „Trójki”, które zakończyły rywalizację na 5. miejscu w województwie. Odniosły jedno zwycięstwo i poniosły dwie porażki.

Z kolei w finale wojewódzkim sztafetowych biegów przełajowych, który odbył się 20 października w Gryfinie, brązowe medale zdobyły: w ramach Igrzysk Dzieci - dziewczęta ze Szkoły Podstawowej nr 1 (opiekun Elżbieta Taraszkiewicz), a w Liceliadzie – II LO (opiekun Sylwia Wierzbicka). Na czwartym miejscu rywalizację w sztafecie Igrzysk Młodzieży Szkolnej ukończyli chłopcy z SP nr 1, a piąte lokaty zajęły zespoły SP 1 (Igrzyska Dzieci chłopców) i SP 4 (dziewczęta, Igrzyska Młodzieży Szkolnej).

M.B.

Dziewczyny z SP 1 prezentują nagrody za 3. miejsce

Na podium stanęły ponadto podopieczne Sylwii Wierzbickiej

OGŁOSZENIE

Collegium Balticum
Szczecińska Szkoła Wyższa

Nie musisz dojeżdżać na uczelnię!
Zrób magistra w Stargardzie!

- Pedagogika
- Bezpieczeństwo Wewnętrzne
  - Licencjackie
  - Podyplomowe

Szczecin **91 48 38 171**
Stargard **91 577 83 60**

www. Praktycznie**Najlepsi.pl**

eprasa.pl 6de04aee9b

Stargardzki II-ligowiec przegrywa w Polkowicach

Kolejny mecz bez punktów dla Błękitnych

W środę w meczu 11. kolejki piłkarskiej II ligi Błękitni Stargard przegrali na wyjeździe z wiceliderem tabeli, Górnikiem Polkowice, 1:2. Rozegrali lepsze zawody niż w Katowicach, ale nie wykorzystali prowadzenia po strzale Dawida Polkowskiego i ponownie zeszli z boiska pokonani. Była to szósta porażka podopiecznych Tomasza Grzegorczyka w obecnym sezonie.

Mateusz Bochnak w walce z piłkarzami Górnika

W zeszłym sezonie biało-niebieska jedenastka Błękitnych Stargard świetnie radziła sobie w pojedynkach z Górnikiem Polkowice. Na własnym terenie wygrała 3:2, a na wyjeździe 2:1. Dobra passa zakończyła się jednak przed dwoma dniami. Na stadionie w Polkowicach, przy pustych trybunach, podopieczni Tomasza Grzegorczyka przegrali z Górnikiem, 1:2. Częściowo zmazali plamę po fatalnym piątkowym występie i klęsce w Katowicach z GieKSą (0:5), ponieważ zaprezentowali się ze znacznie lepszej strony. Szczególnie w pierwszej części meczu kilkukrotnie stworzyli zagrożenie pod bramką rywala. Zagrali odważniej i bez respektu dla wyżej notowanego przeciwnika. Jako pierwsi uzyskali nawet bramkę po pięknym uderzeniu z dystansu Dawida Polkowskiego, ale nie utrzymali korzystnego wyniku. Stracili decydującą bramkę na minutę przed końcem regulaminowego czasu gry. Stało się to w dodatku w sytuacji gdy grali w przewadze jednego gracza. Przegrali więc ostatecznie 1:2 notując szóstą porażkę w obecnym sezonie rozgrywkowym na szczeblu II ligi.

Trener stargardzian po porażce w Katowicach wprowadził kilka zmian w wyjściowym składzie. Na placu gry od pierwszej minuty pojawili się Oskar Ryk, Michał Cywiński czy Jakub Mosakowski. I pierwsze 20 minut w wykonaniu Błękitnych wyglądały bardzo pozytywnie. Aktywny na skrzydle był Mateusz Bochnak, w ataku swoich szans szukał Przemysław Brzeziański, a defensywa nie popełniała błędów. Optyczną przewagę posiadali gospodarze, ale do siatki jako pierwsi trafili biało-niebiescy. Po szybkiej kontrze z odległości 20 metrów uderzył Dawid Polkowski nie dając szans bramkarzowi Górnika. Strzelił trzecią bramkę w obecnym sezonie i wpadł w ramiona swoich kolegów. Korzystny wynik dla Błękitnych utrzymał się ponad 20 minut. Po rzucie rożnym do wyrównania doprowadził jednak Piotr Azikiewicz. Wykorzystał pierwszy poważny błąd stargardzkiej obrony i z niewielkiej odległości nie dał szans Mariuszowi Rzepeckiemu.

Dawid Polkowski dał prowadzenie Błękitnym

Mimo utraty prowadzenia pierwsze minuty drugiej połowy także wyglądały nieźle w wykonaniu Błękitnych. Obronę polkowiczan testował Brzeziański, ponownie groźnie strzelał Bochnak. Coraz gorzej wyglądała jednak gra obronna. W krótkim czasie kilka stuprocentowaych szans nie wykorzystał więc Eryk Sobków. Raz z kolei piłkę z linii bramkowej wybił Mosakowski.

Wydawało się, że mecz zakończy się remisem. Tym bardziej, że w 84. minucie za drugą żółtą kartkę boisko opuścił strzelec bramki wyrównującej, Azikiewicz. Gospodarze zostali w 10-osobowym zestawieniu, ale nawet w takiej sytuacji zdołali strzelić zwycięskiego gola. Po kolejnym kornerze do siatki za trzy punkty trafił Marek Opałacz. To oznaczało kolejną porażkę Błekitnych, którzy o kolejne punkty powalczą już w najbliższą niedzielę. O godz. 13:00 podejmą Pogoń Siedlce.

M.B.

Gmina Marianowo

Sołectwo Wiechowo ma swoją wiatę

W ramach Konkursu Marszałka Województwa Zachodniopomorskiego „Granty sołeckie 2020" Sołectwo Wiechowo pozyskało fundusze na realizację projektu pod tytułem „Gdy pod wiatą wrze praca, integracja się wzbogaca!".

Uroczystego przecięcia wstęgi dokonali Wicemarszałek Olgierd Kustosz oraz Wójt Gminy Marianowo Danuta Ankutowicz

Sołectwo pozyskało 10.000 zł. Koszt inwestycji w całości wyniósł 10.001,00 zł. W ramach otrzymanych środków zbudowano wiatę wolnostojącą o konstrukcji drewnianej. W oficjalnym otwarciu, które miało miejsce 30 października 2020 r. uczestniczył Wicemarszałek Olgierd Kustosz oraz Wójt Gminy Marianowo Danuta Ankutowicz. Realizacja projektu wpłynie korzystnie na jakość życia mieszkańców oraz podniesie walory przestrzeni publicznej jako miejsca kulturalno-rozrywkowego sołectwa. Nowopowstała wiata to miejsce dostępne dla każdego, gdzie będzie mogła spotkać się społeczność sołectwa z różnego rodzaju okazji.

Info UG Marianowo/opr red

Górnik Polkowice - Błękitni Stargard 2:1 (1:1)
Bramki: Azikiewicz (34`), Opałacz (89`) - Polkowski (11`)

Błękitni: Rzepecki - Ostrowski, Kujawa, Mosakowski, Sitkowski - Bochnak (75` Rajch), Karmański (90` Niedojad), Polkowski, Cywiński (79` Bednarski), Ryk - Brzeziański.

czerwona kartka: Azikiewicz (84`, Górnik).

Pozostałe wyniki 11. kolejki:
Pogoń - Olimpia E. 4:3,
Lech II - Skra 1:0,
Stal - Wigry 1:2,
GKS - Garbarnia 2:1,
Sokół - KKS 1:4,
Chojniczanka - Motor 0:0,
Olimpia G. - Znicz (10.11.),
Hutnik - Śląsk II (11.11.).

Tabela II ligi:

1.	Wigry Suwałki	10	25	17-6
2.	Górnik Polkowice	10	24	24-8
3.	GKS Katowice	11	23	24-12
4.	Chojniczanka Chojnice	11	21	17-7
5.	Stal Rzeszów	11	20	17-9
6.	Skra Częstochowa	11	19	13-10
7.	KKS Kalisz	10	15	15-13
8.	Pogoń Siedlce	10	13	19-20
9.	Sokół Ostróda	10	13	14-16
10.	Bytovia Bytów	9	12	14-11
11.	Śląsk II Wrocław	9	11	11-12
12.	Znicz Pruszków	10	11	8-16
13.	Błękitni Stargard	10	10	8-22
14.	Olimpia Grudziądz	9	10	8-16
15.	Hutnik Kraków	10	10	14-20
16.	Garbarnia Kraków	10	9	12-18
17.	Motor Lublin	9	8	9-12
18.	Olimpia Elbląg	11	6	12-21
19.	Lech II Poznań	9	6	15-22

511 407 627

eprasa.pl 6de04aee9b

Zachodniopomorska IV liga

Błękitni odbili sobie piątkowe niepowodzenie

W 16. kolejce zmagań na IV-ligowym froncie wszystkie drużyny reprezentujące powiat stargardzki powiększyły dorobek punktowy. Rezerwy Błękitnych Stargard zdeklasowały 6:0 Regę Trzebiatów, Biali zremisowali u siebie z Lechem Czaplinek, 2:2, a w meczu na szczycie tabeli Polski Cukier Kluczevia Stargard podzieliła się punktami ze szczecińskim Hutnikiem, 1:1.

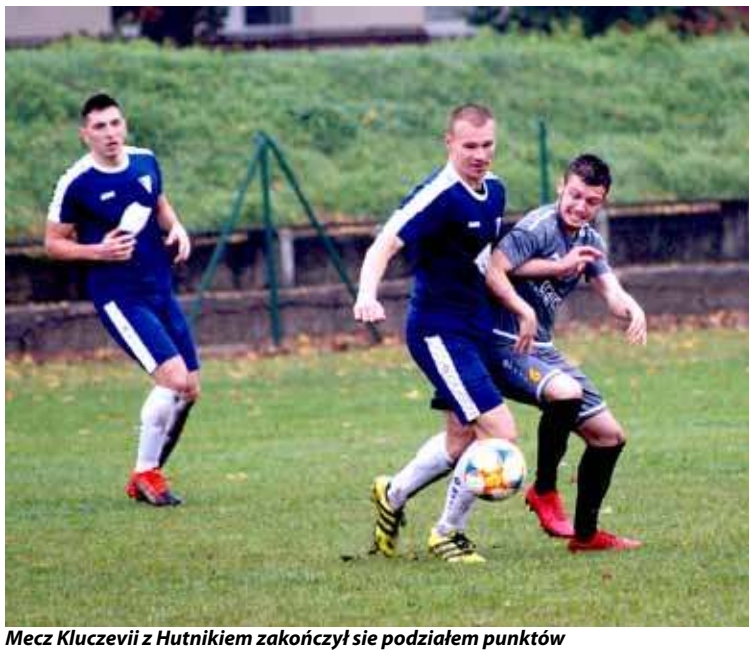

Mecz Kluczevii z Hutnikiem zakończył sie podziałem punktów

Trwają świetne passy Białych Sądów oraz Polskiego Cukru Kluczevia Stargard w rozgrywkach zachodniopomorskiej IV-ligi. Biali cały czas zachowują status niepokonanej drużyny na własnym boisku. W sobotę mieli ogromne problemy z podtrzymaniem tej serii. Przegrywali 0:2 z Lechem Czaplinek, ale ostatecznie doprowadzili do wyrównania. Natomiast Polski Cukier Kluczevia nie przegrał ligowego spotkania od sześciu kolejek. Choć i oni tym razem mieli kłopoty w starciu z liderem ze Szczecina. Przegrywali, ale w 81. minucie wyrównali stan meczu i podzielili się punktami z Hutnikiem. Nowa sytuacja pojawiła się z kolei w drużynie rezerw Błękitnych Stargard. Zamykająca tabelę drużyna prowadzona przez Roberta Gajdę, tym razem wszystkich zaskoczyła, pokonując u siebie aż 6:0 Regę Trzebiatów.

Błękitni Stargard odbili sobie tym samym niepowodzenie z wysoko przegranego w piątek meczu z GKS-em w Katowicach. Wyszli na domowy, sobotni mecz z Regą w dużej części, w II-ligowym składzie. Na boisku pojawili się Błażej Klimek, Jakub Mosakowski, Marcin Rajch, Oskar Ryk czy Filip Karmański. Przyniosło to błyskawiczny efekt w postaci prowadzenia 5:0 do połowy spotkania. Do siatki przeciwnika trafiali Klimek, Paweł Pelikan, Karmański i Rajch, a jedną bramkę goście strzelili sobie sami. Natomiast po zmianie stron wynik na 6:0 ustalił powracający do zdrowia Damian Niedojad. Była to trzecia wygrana w obecnym sezonie rezerw Błękitnych.

Do Kluczewa przyjechała z kolei drużyna lidera tabeli, Hutnika Szczecin prowadzona przez doskonale znanego w Stargardzie, Krzysztofa Kubackiego. Mecz na szczycie tabeli IV ligi miał więc wyrównany przebieg. W pierwszej połowie więcej pracy miał Marek Ufnal, który obronił dwa groźne strzały Hutników, ale po zmianie stron stroną przeważającą byli gospodarze. Najpierw stracili jednak bramkę i zostali zmuszeni do odrabiania strat. Szansę na wyrównanie miał zatem Grzegorz Magnuski, ale do siatki trafił dopiero w 81. minucie Piotr Surma. Oddał piekielnie mocny strzał w 25 metrów nie dając szans bramkarzowi Hutnika. – To była bramka z cyklu stadiony świata – komentował uderzenie kierownik ZKS-u, Dariusz Kościukiewicz. Spotkanie zakończyło się wynikiem 1:1.

W sobotę sądowskiej twierdzy bronili ponadto piłkarze Białych. Do tej pory na własnym boisku odnieśli sześć zwycięstw i tylko jeden pojedynek zremisowali. Ale rywalizację z Lechem Czaplinek rozpoczęli od utraty dwóch bramek. Tuż przed przerwą do siatki trafił Bartłomiej Babiak, a zaraz po zmianie stron na 2:0 podwyższył Jakub Kuzio. Dopiero w tym momencie podopieczni Piotra Kaczora zdecydowali się na odważniejszą grę i z impetem ruszyli do odrabiania strat. Bramkę kontaktową strzelili na 21 minut przed końcem po uderzeniu Sebastiana Inczewskiego, a do remisu doprowadził wprowadzony kilka minut wcześniej na boisko, Bartosz Kamiński w 87. minucie gry.

W następnej kolejce, która odbędzie się w dniach 7-8 listopada cała trójka naszych przedstawicieli wystąpi na obcych boiskach. Biali wybiorą się do Manowa, Kluczevia do Trzebiatowa, a Błękitni II do Węgorzyna.

M.B.

Błażej Klimek (przy piłce) otworzył worek z bramkami

Błękitni II Stargard - Rega Trzebiatów 6:0 (5:0)
Bramki: Klimek (13`), Kordowski (sam., 17`), Pelikan (30`), Karmański (35`), Rajch (38`), Niedojad (65`).
Błękitni II: Sasiak - Pelikan (46` Jałoszyński), Mosakowski (60` Mądrowski), Klimek, Sawczak (46` Bieńko), Rajch, Piskorz, Bednarski, Karmański (60` Purczyński), Ryk (46` Kacprzyk) – Niedojad.

Polski Cukier Kluczevia Stargard - Hutnik Szczecin 1:1 (0:0)
Bramki: P. Surma (81`) – Dziąbek (52`)
Kluczevia: Ufnal – Wiśniewski (70` Rdzeń), R. Surma, Kościukiewicz (61` Szczygielski), Banach, Wrzeszcz, Groński, P. Surma, Bartoszyński, M. Magnuski, G. Magnuski.

Biali Sądów - Lech Czaplinek 2:2 (0:1)
Bramki: Inczewski (69`), Kamiński (87`) – Babiak (40`), Kuzio (50`),
Czerwona kartka: Tomczak (Lech, 87`)
Biali: Mazurek – Pustelnik, Nitecki, Kmieć, Błaż, Karpała (68` Kamiński), Ćwiek (59` Surdacki), Piekarek, Rybka, Gicewicz, Inczewski.

Pozostałe wyniki 16. kolejki:
Vineta - Polonia 4:0,
Darłovia - Ina 1:3,
Rasel - MKP 2:6,
Sokół - Leśnik 0:3,
Orzeł - Sparta 2:3,
Iskierka - Mechanik 1:6,
Gryf K. - Wieża przełoż.

Tabela IV ligi:

1.	Vineta Wolin	15	31	38-14
2.	Hutnik Szczecin	14	30	34-17
3.	Ina Goleniów	15	29	36-26
4.	**PC Kluczevia Stargard**	15	27	36-25
5.	Olimp Gościno	15	24	31-22
6.	**Biali Sądów**	15	24	27-26
7.	Sokół Karlino	15	23	30-28
8.	Rega Trzebiatów	15	23	26-34
9.	Mechanik Bobolice	16	22	36-30
10.	Lech Czaplinek	15	22	18-18
11.	MKP Szczecinek	14	20	29-26
12.	Orzeł Wałcz	16	20	19-27
13.	Darłovia Darłowo	15	20	24-24
14.	Wieża Postomino	15	18	28-31
15.	Leśnik Manowo	14	17	24-25
16.	Rasel Dygowo	14	17	27-34
17.	Gryf Kamień Pom.	14	16	22-26
18.	Iskierka Szczecin	15	16	19-27
19.	Polonia Płoty	16	15	23-49
20.	Sparta Węgorzyno	14	13	22-36
21.	**Błękitni II Stargard**	13	11	25-29

Marcin Rajch strzelił jedną z sześciu bramek dla rezerw Błękitnych

redakcja@dziennikstargardzki.pl

eprasa.pl 6de04aee9b

Wojewódzka Klasa Okręgowa

Zagrały tylko dwie drużyny

Szalejąca pandemia poszerza swoje kręgi i nie pozwala na rozegranie meczów piłkarskich także na niższych szczeblach rozgrywkowych. W miniony weekend spośród pięciu przedstawicieli powiatu stargardzkiego na placu gry pojawiły się tylko dwie. Mecze z udziałem Orkana Suchań i Zorzy Dobrzany zostały bowiem odwołane właśnie ze względu na zakażenie koronawirusem. Natomiast Orzeł Grzędzice miał planowaną pauzę.

W 14. kolejce zmagań na boiskach wojewódzkiej okręgówki zobaczyliśmy w akcji tylko piłkarzy Unii Dolice i Piasta Chociwel. Orły z Grzędzic, z racji wycofania się z rozgrywek Czcibora Cedynia, miały bowiem przerwę. Natomiast piłkarze Orkana Suchań i Zorzy Dobrzany w ogóle nie rozegrali swoich pojedynków. Przyczyną były potwierdzone przypadki zakażenia koronawirusem. Ich pojedynki z Dębem Dębno i Odrą Chojna zostały więc przełożone na inne terminy.

Unici i Piast wystąpili z kolei na własnych boiskach, ale bez obecności kibiców. Ich mecze miały zaskakujący przebieg i, przynajmniej w jednym przypadku, bardzo zaskakujące rozstrzygnięcie.

Piłkarze Piasta pokonali Stal Szczecin, 2-1.

Grający w tym sezonie w kratkę i notujący na przemian nieudane gry ze znakomitymi występami, piłkarze Piasta Chociwel podejmowali w sobotę Stal Szczecin. Miniony weekend mogli zaliczyć jednak do udanych. Po feralnej porażce w Dobrej, gdzie ulegli osłabionej Sarmacie, tym razem wykorzystali przewagę jednego gracza i wygrali na własnym boisku ze Stalą, 2:1. W 30. minucie bramkę na 1:0 w tym spotkaniu uzyskał Dawid Jankowski, natomiast przed końcem pierwszej części meczu czerwoną kartką ukarany został jeden z zawodników Stali. Przewaga wydawała się oczywista, a korzystny wynik utrzymywał się jeszcze wiele minut po przerwie. Ale w 83. minucie goście pokonali Mateusza Krupskiego i doprowadzili do wyrównania. Na szczęście dla Piasta chwilę później wynik na 2:1 ustalił Mateusz Nowak, zapewniając tym samym siódmą wygraną drużyny z Chociwla w tym sezonie.

Przez 70 minut z przewagą jednego gracza wystąpili także w meczu 14. kolejki grupy południowej piłkarze Unii Dolice. Andrzej Plackowski z Osadnika Myślibórz został szybko usunięty z boiska, dzięki czemu pojawiła się znakomita okazja dla Unitów na odniesienie drugiego zwycięstwa z rzędu. I początkowo wszystko szło po myśli grających na własnym terenie podopiecznych Łukasza Świątka. W 22. minucie Kamil Pieszko dał bowiem prowadzenie Unii. Grający w osłabieniu przyjezdni szybko doprowadzili jednak do wyrównania, a na początku drugiej części meczu objęli prowadzenie. Zaskoczeni gospodarze, mimo wielu prób, nie zdołali już odwrócić losów pojedynku. Ponieśli szóstą porażkę w sezonie i spadli na 10. miejsce w tabeli.

M.B.

Wyniki 14. kolejki, gr. 1:
Mewa - Wicher 3:2,
Jantar - Prawobrzeże 1:1,
Piast - Stal 2:1,
Dąb - Tanowia 1:2,
Iskra - Sparta 4:1,
Fala - Orzeł 2:1,
Jeziorak - Pomorzanin 0:2,
Sarmata - Arkonia 1:1,
Wybrzeże - Mierzynianka przełoż.

Wyniki 14. kolejki, gr. 2:
Kłos - Pogoń 1:3,
Energetyk - Gavia 3:2,
Orzeł T. - Morzycko 0:5,
Unia - Osadnik 1:2,
Sokół - Ogniwo 3:1,
Stal - Iskra 5:3,
Orkan - Dąb przełoż,
Odra - Zorza przełoż.

Tabela gr. 1 (północna):

1.	Pomorzanin Nowogard	14	32	37-10
2.	Jeziorak Szczecin	14	32	61-19
3.	Mewa Resko	14	26	42-27
4.	Iskra Golczewo	12	25	29-10
5.	Prawobrzeże Świnoujście	13	24	25-19
6.	**Piast Chociwel**	14	23	25-32
7.	Wybrzeże Rewal	13	22	31-24
8.	Sparta Gryfice	13	20	28-31
9.	Sarmata Dobra	14	20	28-31
10.	Arkonia Szczecin	14	19	24-19
11.	Mierzynianka Mierzyn	13	16	20-21
12.	Stal Szczecin	13	15	21-21
13.	Jantar Dziwnów	14	15	25-32
14.	Wicher Brojce	14	12	17-25
15.	Dąb Dębice	14	10	15-44
16.	KS Fala Międzyzdroje	14	10	17-35
17.	Tanowia Tanowo	13	9	24-42
18.	Orzeł Łoźnica	14	8	20-47

Tabela gr. 2 (południowa):

1.	CRS Pogoń Barlinek	13	30	35-12
2.	Odra Chojna	12	27	36-10
3.	Morzycko Moryń	13	27	43-20
4.	Dąb Dębno	11	26	34-9
5.	Energetyk Gryfino	13	22	30-31
6.	Sokół Pyrzyce	13	20	30-28
7.	Stal Lipiany	13	18	42-32
8.	A.P. Gavia Choszczno	13	17	22-28
9.	Osadnik Myślibórz	12	17	27-20
10.	**Unia Dolice**	13	17	18-25
11.	Iskra Banie	12	16	21-33
12.	**Orzeł Grzędzice**	12	15	19-28
13.	Kłos Pełczyce	14	15	25-35
14.	**Zorza Dobrzany**	12	13	18-24
15.	Orzeł Trzcińsko-Zdrój	14	8	14-39
16.	**Orkan Suchań**	12	8	22-30
17.	Ogniwo Babinek	12	4	12-44

SP im. Jana Pawła II w Grzędzicach

Niezwykły Dzień Postaci z Bajek

We czwartek 5 listopada, w którym przypadał Dzień Postaci z Bajek, dzieci z SP w Grzędzicach postanowiły przebrać się w swoje ulubione bajkowe postacie.

Dzieci przebrały za postaci z bajek

Były tańce i wesoła atmosfera

Najmłodszym przypadła do gustu taka forma zabawy

Do zabawy wprowadzał taki oto tekst: *Dzisiaj dzień niezwykły-Dzień Postaci z Bajek. Dlatego każdy mały uczeń kimś innym się staje. Wciela się na balu w postać bohatera, którego z ulubionej książeczki wybiera. Tak, więc różne baśnie, bajki i bajeczki wspólnie dziś czytamy z niejednej książeczki pisanej przez dzieci swymi postaciami. Kto na balu gościł obejrzyjcie sami.*

Dzieciom bardzo przypadła do gustu taka forma zabawy. A kolejny Dzień Postaci z Bajek już rok.

(ps)

511 407 627

eprasa.pl 6de04aee9b

KRZYŻÓWKA *Z nagrodą!*

Dwie pierwsze osoby, które przyjdą we wtorek z właściwie rozwiązaną krzyżówką i hasłem, otrzymają najnowsze wydanie Dziennika Stargardzkiego. Gazetę można odebrać od godziny 9.00 w siedzibie redakcji przy ul.Pierwszej Brygady 35 pokój 602. Powodzenia!

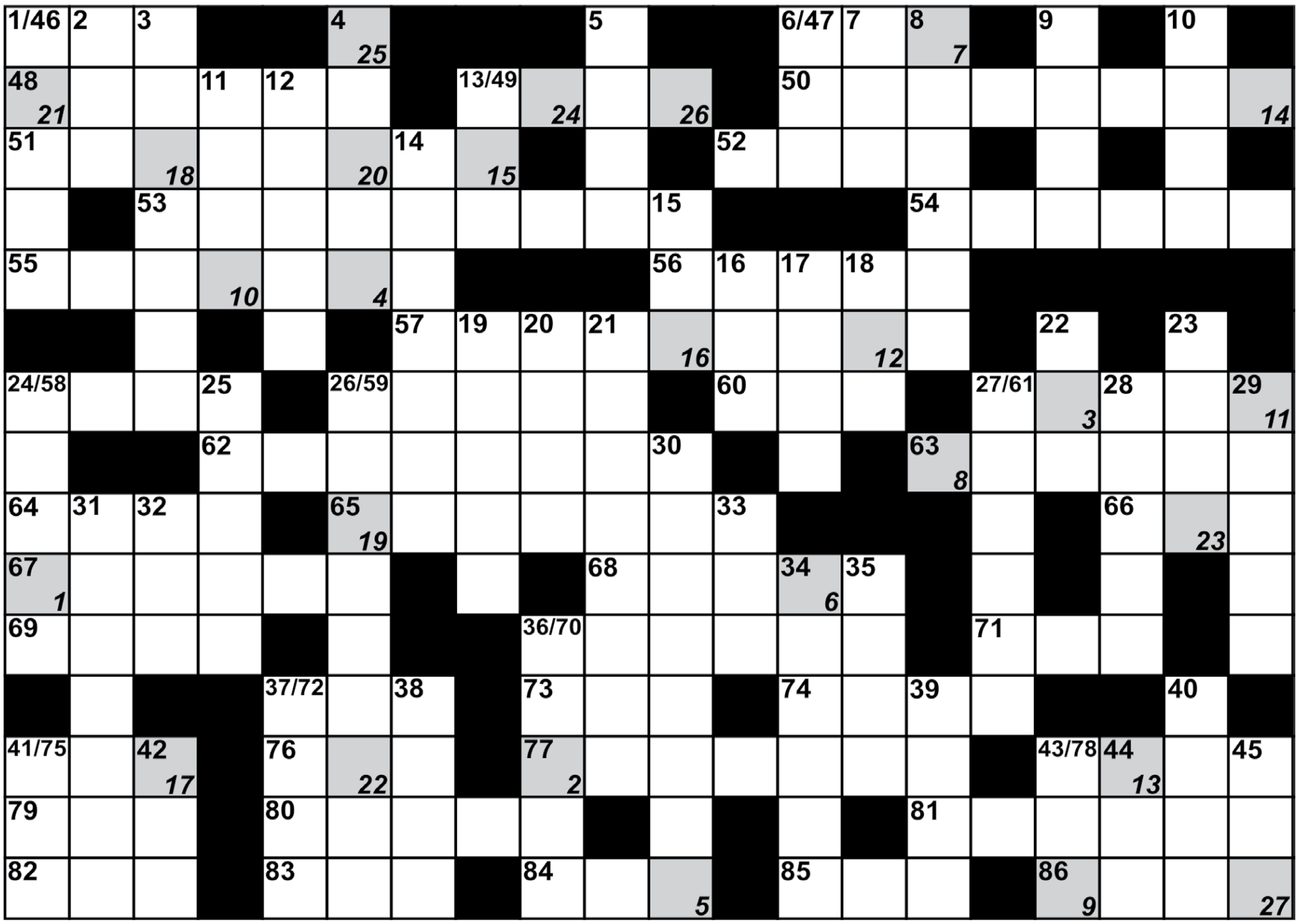

1	2	3	4	5	6	7	8	9	10	11	12	13	14	15	16	17	18	19	20	21	22	23	24	25	26	27

Pionowo:
1. przysmak, rarytas
2. Fleming, twórca postaci Bonda
3. wieczorowy strój męski
4. telewizja - ... Plus
5. złącze
6. wart pałaca w porzekadle
7. wachlarz japoński
8. imitacja złota
9. dom Szymanowskiego w Zakopanem
10. bóg słońca Inków
11. filigran
12. miasto w Afganistanie
13. lew po łacinie
14. miasto w pd. Brazylii, ośrodek wydobycia i hutnictwa rud żelaza
15. Szalom, pisarz żydowski
16. wybielacz do tkanin
17. między wczoraj a jutro
18. orzeł przedni
19. pomieszczenie
20. porażenie
21. Księżyc dla Ziemi
22. medytuje na głowie
23. fenomen
24. osobistość
25. przeskakuje na świecy zapłonowej
26. teleks
27. to, na czym jedzie karetka
28. drzewo iglaste
29. gaj, zagajnik
30. Aimo (ur.1906), działacz ruchu robotniczego
31. specyficzny styl artysty
32. tworzywo na obudowy np. telefonów
33. 2 szyny
34. miasto w USA
35. angielska jałowcówka
36. imię żeńskie
37. zasadnicza część roweru
38. podwarszawska wieś
39. miasto w płn. Węgrzech
40. przenikliwy dźwięk
41. ... Stewart
42. kryty pomost statku
43. żona Atamasa
44. dopływ Warty
45. wyspa w Tonga.

Poziomo:
46. iglak o czerwonym drewnie
47. oznaka fizycznego zmęczenia
48. motocykl z Japonii
49. skok w jeździe figurowej
50. Giacomo, wł. motocyklista, 15-krotny mistrz świata (1966-62)
51. działanie matematyczne
52. synonim prowincji
53. opiekunka
54. kumpel Butt-heada ze znanej kreskówki w MTV
55. w kształcie linii śrubowej
56. smoli kominiarza
57. kurdybanek
58. część damskiej bielizny
59. ma dwie elektrody
60. dźwięk „E" z krzyżykiem
61. radziecki statek kosmiczny
62. z gniewam o małej dziewczynce
63. najważniejsza dla sybaryty
64. specyficzny dla każdej potrawy
65. zdobywca nagrody
66. duży, silny pies
67. miasto Śląskiej Akademii Medycznej
68. Harold, komik filmowy
69. niechęć, animozja
70. pojemność zbiornika
71. niańka w Indiach
72. Cygan
73. Midori ..., japońska łyżwiarka
74. stożkowaty, ostry ząb
75. rzeka w USA
76. wulkan na wyspie Mindano
77. zabawa, wieczorek
78. delfin z dorzecza Amazonki
79. moneta równa 1/100 korony
80. Mirosław
81. imię autora „Pożegnania z bronią"
82. dawny Rumun
83. najwyższe karty
84. syn Posejdona
85. masyw na Saharze
86. drapieżny delfin.

PODPOWIEDŹ: AALTONEN, ANSA, BEAVIS, INIA, ITABIRA, OGI

redakcja@dziennikstargardzki.pl

eprasa.pl 6de04aee9b

APTEKI DYŻURNE W STARGARDZIE

DYŻUR ROZPOCZYNA SIĘ O GODZ. 8:00 RANO I KOŃCZY O GODZ. 8:00 NASTĘPNEGO DNIA

06.11.2020 r. - „Centrum Zdrowia" ul. Piłsudskiego 90 91-578-13-29

07.11.2020 r. - „Centrum Zdrowia" ul. Piłsudskiego 90 91-578-13-29

08.11.2020 r. - „Centrum Zdrowia" ul. Piłsudskiego 90 91-578-13-29

09.11.2020 r. - „Zachodnia" oś. Zachód B14 (PIOTR I PAWEŁ) 91-573-38-79

10.11.2020 r. - „Centrum Zdrowia" ul. Piłsudskiego 90 91-578-13-29

11.11.2020 r. - „Centrum Zdrowia" ul. Piłsudskiego 90 91-578-13-29

12.11.2020 r. - „Centrum Zdrowia" ul. Piłsudskiego 90 91-578-13-29

DZIENNIK STARGARDZKI

ul. Pierwszej Brygady 35
pokój 602
73-110 Stargard
Redakcja czynna
od pon. do pt.
w godz. 8.00-16.00
tel. 511 407 627
91 573 09 96
redakcja@dziennikstargardzki.pl

Redakcja
Piotr Słomski (red. naczelny)
Tel: 511 407 627
Marcin Brański
Michał Padiasek

Sekretariat
Dorota Mariańska

Kolportaż
Leszek Gulak

Reklama
tel. 91 39 22 165
tel. 506 638 789
redakcja@dziennikstargardzki.pl

Wydawca/druk
DJ Media Sp. z o. o.
ul. Kościuszki 10
73-150 Łobez

Redakcja zastrzega sobie prawo do adiustacji nadesłanych tekstów. Za treść ogłoszeń i reklam redakcja nie odpowiada.

Strona internetowa: www.dziennikstargardzki.pl

OGŁOSZENIA DROBNE

50 gr za słowo

kupno sprzedaż wynajem motoryzacja praca inne

NIERUCHOMOŚCI

- Działki budowlane w Grzędzicach, 4 km od Stargardu. Uzbrojone, wydane warunki zabudowy. Tel. (91) 576-41-10, lub 695-986-397
- Działkę budowlaną o pow. 3000 m2 z linią brzegową Jeziora Woświn. Cena 30 zł/m2. Tel. (91) 439-18-80 lub 502-914-559
- Sprzedam działkę w Olchowie o pow. 4600 m2 w tym budynek mieszkalny i gospodarczy. tel. 881 061 928.
- Sprzedam mieszkanie 85 m2 w m. Strzelewo 7 km od Nowogardu za 40 000 zł. Tel. 91 452 54 48
- Sprzedam budynki pogospodarcze 0,75 ha w Benicach. Tel. 695 359 355
- **Sprzedam działki pod zabudowę ok. 1000 m2 w Nowogardzie przy Asnyka. Tel. 501 307 666**
- Sprzedam działki budowlane w Ostrzycy i Ogorzelach 603 198 280

MOTORYZACJA

- Kupię przyczepę wywrotkę może być do remontu. tel 782 655 123 lub 669 653 515
- Kupię ładowarke teleskowpową, koparko-ładowarkę stan bez znaczenia, może być do remontu tel. 782 655 123 lub 669 653 515
- Suzuki Jimny, rok prod. 2005/2006. Przebieg 175 tys. Cena 18600 zł. Sprzedam. Więcej informacji tel. 697 412 804
- Sprzedam stalowe felgi do VW Golf V, 4 szt. 15", tel 605 522 340
- Sprzedam opony zimowe Michelin Primacy Alpin 225 55 R16, 4 szt. , tel. 605 522 340

ROLNICTWO

- Sprzedam prosiaki. Tel. 692-222-840
- Kurki odchowane 600 539 790
- Kupię używane opony 14,19 r28 do URSUSA. Tel. 608 665 419
- KUPIĘ przyczepę leśną samozaładowczą (Palms farma lub inne), rozsiewacz wapna RCW, siewnik talerzowy. Może być do remontu. Tel 782 655 123 lub 669 653 515
- KUPIĘ ciągnik URSUS ZETOR MTZ lub inny, stan obojętny może być do remontu. Tel 782 655 123 lub 669 653 515
- Sprzedam kombajn zbożowy, siewnik Stegstet 3m, spawarkę Bester, prostownik, szlifierkę stołową i inne narzędzia, słomę żytnią w kostkach. tel. 608 791 487
- Zestaw siewny Fiona 3M cena 10 tys. zł, kombajn zbożowy Bizon -15 tys. zł, rozsiewacz nawozów- 3 tys zł, pług obrotowy 3-skibowy cna 10 tys. zł. tel. 602708518
- Ziemniaki jadalne. 608 01 39 95
- Sprzedam ciągnik C-360 TEL 608 582 168
- Ziemniaki paszowe. 608 01 39 95

USŁUGI

- Wnoszenie-znoszenie mebli oraz innych gabarytów -firma Kuba Meble Stargard. Tel. 698196 463
- Firma budowlana z wieloletnią działalnością przyjmie zlecenie na budowę domów od podstaw, przekładek dachów, docieplenia, układanie kostki, różne rodzaje. Tel. 607 137 081;
- Transport, przeprowadzki, opróżnienie mieszkań, piwnic, gratów. Tel 668 343 638
- Wyburzamy, budujemy i remontujemy. 668 343 638

PRACA

- Zatrudnię kierowcę C+E, Norwegia – Czechy – Słowacja - Węgry, atrakcyjne wynagrodzenie, Tel. 607 585 561
- **Praca w Szwecji/okolice Goteborg. Szukam stolarzy/budowlańców do pracy w Szwecji. Wszelkie informacje pod numerem tel. + 467 621 85 566 – Daniel**
- **Zatrudnię osobę na warsztat do wymiany opon. 885 555 263**
- **Zatrudnię mechanika oraz pomocnika samochodów ciężarowych. Tel. 885 555 263**
- **Zatrudnię kierowcę C+E, może być emeryt, również dorywczo, kraj. Tel. 783 678 674**
- Zatrudnię mechanika samochodów ciężarowych. 885 555 263
- Zatrudnię murarzy. Dobre warunki. tel. 502 568 622
- Praca w Szwecji/okolice Goteborg. Szukam stolarzy/budowlańców do pracy w Szwecji. Wszelkie informacje pod nr telefonu: +46 762 18 55 66 – Daniel
- Zatrudnię elektryków mogą być emeryci cały, pół, ćwierć etatu praca na budowie lub w warsztacie. Tel. 606 824 461

INNE

- Sprzedam zegarek Samsung Galaxy Gear Fit, nowy, tel. 605 522 340
- Sprzedam szafkę kuchenną brązowo-biała, z płytą indukcyjną, z blatem, tel. 605 522 340
- Sprzedam sofę skórzaną trzyosobową typu SONIA ciemny brąz, drewno, z funkcją spania, tel. 605 522 340
- Sprzedam Pralko-suszarka HOOVER WDXA 5117AH-S, wkład 11 kg, tel. 605 522 340.
- Sprzedam drewno suche tanio. 691 848 026
- Drewno, bukowe, dębowe, pocięte, porąbane. Tel. 603 353 789
- **Piec gazowy c.o. dwufunkcyjny wiszacy firmy vaillant - junkers-bosch niemiecki do mieszkania,domu z gwarancja serwisowa cena od 1.000zl tel 691 686 772**
- Sprzedam płyty warstwowe. Tel. 507 893 890
- Wyprzedaż garażowa od 10 do 16. Tel. 571-45-55-61
- Kupię stare polskie komiksy i literaturę polską. Tel. 790 716 816
- Kupię stare zegarki mechaniczne. Tel. 790 716 816

REKLAMA
e-mail:
karolina sb@domjudy.pl
Tel. 506 638 789

Niepełnosprawni
PAKOWANIE
3 zmiany - Stargard
Tel. 734 108 163

mikulski nieruchomości
Goleniów / Szczecin / Nowogard / Stargard / Świnoujście / Kołobrzeg / Gdańsk
SKONTAKTUJ SIĘ Z NAMI
tel. +48 530 855 003
biuro@mikulski-nieruchomosci.pl
www.mikulski-nieruchomosci.pl

POLSKI WĘGIEL
NOWE NIŻSZE CENY !
PROMOCJA OBOWIĄZUJE DO WYCZERPANIA ZAPASÓW
SKŁAD OPAŁU
STARGARD SZCZECIŃSKI, UL. USŁUGOWA 1a
TEL. 91 573 33 00, KOM. 512 335 114

ARMA NIERUCHOMOŚCI
FIRMA GODNA ZAUFANIA
SPRZEDAJ I KUP Z NAMI SWOJĄ NIERUCHOMOŚĆ
NIE RYZYKUJ!
ul. Mickiewicza 35/4b - róg Dworcowej
tel. 91 577 71 16
arma@arma.nieruchomosci.pl
www.arma.nieruchomosci.pl

SKUP złomu i makulatury
Resko, ul. Gdańska 16
tel. 516 785 789 · 509 349 767

511 407 627

eprasa.pl 6de04aee9b

INFORMATOR LOKALNY

Informacja turystyczna 91 578 54 66

Telefony alarmowe
Policja 997,112
Straż Pożarna 998 lub 91 578 87 50
Pogotowie Ratunkowe 999
Straż Miejska 986 lub 91 577 50 90
Żandarmeria 91 576 62 30
Pogotowie Energetyczne 991
Pogotowie Gazowe 992
Pogotowie Ciepłownicze 993
Pogotowie wodnokanalizacyjne 91 578 35 80
Pogotowie weterynaryjne 91 577 00 30

Dyżur nocny 91 573 89 99

Przychodnie Poradnie
Szpital Centrala 91 577 63 55
Przychodnia nr 6 91 578 56 16 lub 91 834 27 44
Poradnia Medycyny Pracy 91 573 89 99
Fam Med 91 578 38 74
NZOZ „Zachód" 91 573 21 90

Przychodnia 91 576 63 28
Ewa Lek 91 834 04 76
NZOZ „Medis" 91 577 26 00
Centrum Medyczne „Consilius" 577 55 66
Przychodnia Specjalistyczna ul. Staszica 91 578 37 45
Poradnia PsychologicznoPedagogiczna 91 578 46 93
NSZOZ Hipokrates 91 834 40 50
WOMP Al. Żołnierza 91 573 64 00

Urzędy
Urząd Miasta 91 578 48 81
Starostwo Powiatowe 91 480 48 00
Urząd Gminy 91 561 34 10
Urząd Skarbowy 91 576 32 00
Powiatowy Urząd Pracy 91 578 40 01
Urząd Stanu Cywilnego 91 577 26 66

Instytucje
Sąd Rejonowy 91 578 74 31
Prokuratura Rejonowa 91 577 13 44
Zakład Ubezpieczeń Społecznych 91 579 25 00
Polski Czerwony Krzyż 91 577 23 00
Ognisko św. Brata Alberta 91 577 65 96
Powiatowe Centrum Pomocy Rodzinie 91 480 49 09
Punkt Poradnictwa Rodzinnego 91 834 49 67
Klub Abstynenta „Ala" 91 834 60 60 lub 698 615 315

Miejski Ośrodek Pomocy Społecznej
sekretariat 91 578 45 83
Dział Pomocy Środowiskowej Pracownicy Socjalni 91 578 45 77, 91 578 45 71
Dział Dodatków Mieszkaniowych 91 578 03 05
Dział Świadczeń Rodzinnych 91 578 03 19
Dział Realizacji Pomocy Społecznej 91 578 02 75
Miejskie Przedsiębiorstwo Gospodarki Komunalnej
Sekretariat:
ul. Okrzei 91 577 12 74
ul. Bogusława IV 91 577 01 69
Zakład Wodociągów i Kanalizacji 91 577 15 71, 91 579 27 57
Ujęcie wody 519 546 992
Zakład Oczyszczania Miasta 91 577 01 69, 91 577 02 13
Zakład Obsługi Urządzeń Komunalnych 91 577 65 02

Inne
Przedsiębiorstwo Energetyki Cieplnej 91 578 84 00, 91 578 84 52
Miejski Zakład Komunikacji 91 573 22 13
Towarzystwo Budownictwa Społecznego 91 578 47 50
Zakład Zagospodarowania Odpadów 91 573 35 36
Powiatowy Inspektorat Weterynarii 91 577 10 72
Powiatowa Stacja Sanitarno-Epidemiologiczna 91 577 04 26

Parafie Rzymskokatolickie
Parafia pw. Ducha Świętego 91 577 55 85
Parafia pw. św. Józefa przy kościele św. Jana 91 578 30 50
Parafia pw. Miłosierdzia Bożego 91 573 21 12
Parafia pw. Chrystusa Króla Wszechświata 91 573 75 75
Parafia pw. Najświętszego Serca Pana Jezusa 91 578 06 36
Parafia pw. NMP Królowej Świata 91 578 30 22
Parafia pw. Przemienienia Pańskiego 91 576 07 53
Parafia pw. św. Krzyża 91 576 03 14

Usługi pogrzebowe
Hades 91 573 04 98 lub 509 609 103
MPGK 91 577 15 63 lub 603 184 339

Apteki
Kwiatowa 91 577 63 14
Euro Apteka 91 577 50 86
Novum 91 577 50 13
Alfa 91 834 08 60
Rodzinna 91 835 20 11
Apteka z Sercem Prima 91 563 64 12
Natura 91 578 30 38
Śródmiejska 91 834 62 66
Grodzka 91 836 82 32
Apteka Chopina 91 577 25 00
Apteka Numer Jeden 91 391 79 17
Apteka Dyżurna (przy Palcu Słonecznym) 91 391 03 04
Apteka Miętowa 570 211 005
Zachodnia 91 573 38 79
Vita 91 577 55 10
Staromiejska 91 577 24 43
PZF Cefarm Szczecin, ul. Piłsudskiego 91 577 17 68
PZF Cefarm Szczecin, ul. Szczecińska 91 573 46 09
Nowa 91 577 59 90
Na Zdrowie 91 573 89 60
Przy Luxpolu 91 834 75 97
Centrum 91 834 00 05
Dbam o Zdrowie 91 578 51 01
Lekosfera DGA4 Kaufland 91 579 04 83
Twoja Apteka 91 578 11 18
Apteka w Galerii Starówka 91 836 95 59

Poczta
ul. Wieniawskiego 500-216-523
ul. Pogodna 91 573 55 52
ul. Szczecińska (Tesco) 91 573 50 39
ul. Lotników 91 576 01 69
ul. Lechonia 91 835 98 71
ul. Tańskiego 91 834 52 37
ul. Szczecińska 71 91 573 76 90
ul. Barnima 91 578 10 08
ul. Kwiatowa 91 577 05 91
ul. Pocztowa 91 578 57 58

Kultura
Muzeum 91 578 38 35
Książnica Stargardzka 91 578 82 40
Stargardzkie Centrum Kultury 91 578 32 31
Klub Wojskowy 91 576 64 75
Młodzieżowy Dom Kultury 91 834 43 01
Dom Kultury Kolejarza 91 573 23 24

Sport
Ośrodek Sportu i Rekreacji 91 573 25 70
Młodzieżowy Ośrodek Sportowy 91 834 52 63
Kręgielnia Rondo 91 834 10 20

Taxi
Plus Taxi 665 790 000
Lider Taxi 91 573 00 00
Halo Taxi 91 577 11 77
Gryf Taxi 91 573 44 44
Szach Taxi 91 573 33 33

Gabinety Weterynaryjne
Vis Vitalis ul. Łabędzia 22 505 960 829
Pro Amicis
ul. Pierwszej Brygady 21 A 91 577 51 68
Janusz Grabiec
ul. Wieniawskiego 16 607 654 021
Gabinet Weterynaryjny Pietrzyk
Os. Zachód A9 91 573 35 83
Małgorzata Lidwin Kaźmierkiewicz
Al. Żołnieża 15 A 501- 103-523
Ewa Czarny
ul. Krakowska 602 297 601

GMINY
Gmina Stargard
Urząd Gminy 91 561 34 10
GOPS 91 561 34 40
Gmina Chociwel
Urząd Gminy 91 56 22 001
Urząd Pocztowy 91 562 20 41
MGOPS 91 5622273
NZOZ 91 562 20 22
Apteka Kelina 91 5622055
Apteka Hibiskus 63 2799370
Gab. Stomatologiczny Katarzyna Brtleja Gromada 502444762
Gab. Weterynaryjny Adamski Andrzej 91 5622028
Gmina Dobrzany
Urząd Gminy 91 5620201
Urząd Pocztowy 91 5620007
MGOPS 91 5620202
Przychodnia Zdrowia Milewski 91 5620111
Przychodnia NZOZ „LekStomed" 508902458
Apteka Nowa 91 5620860
Apteka Dbam o Zdrowie 915783604
Gab. Stomatologiczny Natalia Petrasz Śliwicka 91 5620111
Zakład Leczenia Zwierząt 91 5620123
Gmina Ińsko
Urząd Gminy 91 5623025
Urząd Pocztowy 91 5623180
MGOPS 91 5621024
Ośrodek Zdrowia 91 5623016
Przychodnia Rodzinna 91 5623771
Stomatolog Filip Stelter 693090222, lub 91 5623016
Apteka Granulka 915623751 lub 503191220
Posterunek Policji 91 4813594

Gmina Suchań
Urząd Gminy 91 5624015
MGOPS 915624015
Urząd Pocztowy 91 5624088
NZOZ 91 5624020
Apteka (przy Palu Rynek) 91 5624022
Gab. Stomatologiczny Teresa Cieślak 91 5624606
Gab. Weterynaryjny Sadowski Jerzy 507050495
Posterunek Policji 91 4813590
Straż Miejska 91 5624089

Gmina Dolice
Urząd Gminy 91 5640129
Urząd Pocztowy 91 5640172
GOPS 91 5640129 lub 91 5640183
Na Zdrowie 91 5775805
Apteka ul. Wiejska 53 91 5640049
Gab. Stomatologiczny Iwona Małecka 91 5640686
Gab. Weterynaryjny Dolwet 91 5640244 lub 604545266

Gmina Kobylanka
Urząd Gminy 91 5610310
Urząd Pocztowy 91 5610320
GOPS 91 5788536 lub 91 5788538
NZOZ 91 5610329
Punkt Apteczny ul. Szkolna 91 5782632
Gab. Stomatologiczny Anna Wojciechowska 91 5610447
Lecznica dla zwierząt Richter Zygmunt 91 5610318

Gmina Marianowo
Urząd Gminy 91 5613866
Urząd Pocztowy 91 5613820
GOPS 91 5613866
NZOZ 91 5613810
Punkt Apteczny Medica 91 5618210
Gab. Stomatologiczny Maja Kucharczyk 601111111
Gab. Stomatologiczny Agnieszka MatkowskaMatysik 602516095

Gmina Stara Dąbrowa
Urząd Gminy 91 5739820
Urząd Pocztowy 91 5613520
GOPS 91 5613568 lub 91 8356898
Poradnia Medycyny Rodzinnej Cztery Pory Roku 91 3972295
Gab. Stomatologiczny Magdalena Brożek-Sztajnke 663773208

Gabinety stomatologiczne:
Vegadent 91 5782889
NZOZ MK Wasilewscy 669780309
ArtMedica 91 3076644
Rawicki Wojciech 601554441
NZOZ Mazur 91 5733660
Wedent 91 5615155
NZOZ Os. Zachód B14 91 5737373
Dentimex 91 5737339
DentalRondo 91 8340505
Węcławik Maria 91 5733311
Horak B, Kościelniak M. 91 5782325
DKdent Kozaczyńska 91 5761117
Rychterowicz J., AnikoWłodarczyk M. 607996697
Centrum Zdrowia 604340927
Iwona KmieciakKulesza 91 5784744
Szajko Dorota 602798068
Romuald Bąk, Szafranek Elżbieta 91 5781215
Ługowska Lucjana 91 5786997
Anna Matysiak 601750804
Roman Hamulak 91 5786242
Kłeczek Joanna 91 4694135
WaliszewskaWoźniak Lucyna 91 5775872
Unidental 91 5731416
Duodent II 91 5786185
DmowskaKlemm Ewa 91 5775401
MDent 91 5781994 lub 502462038
Brzozowska Jolanta 91 5786855
Duodent 91 5733207
Frydryszewska Elżbieta 91 5776662
Goryczko Alicja 91 5731852
Kucharska Bożena 91 5760081
Wojsowicz Agata 91 5781902
LenkajtisWalczowska Małgorzata 603589011
Matysiak Anna 91 5770200
Medis 91 5772600
RybickaKania Anna 91 5762630
Stankiewicz Grażyna 91 5775951

redakcja@dziennikstargardzki.pl

PRZEPIS

Krokiety po meksykańsku

Składniki:
Naleśniki
4 jajka
2 szklanki mleka
2 szklanki wody mineralnej gazowanej
3 szklanki mąki pszennej
4-5 łyżek oleju
1/2 łyżeczki soli
Nadzienie:
1 cebula
2 ząbki czosnku
2 czerwone papryki
400 g mielonej wołowiny
1 puszka fasoli czerwonej
1/2 puszki kukurydzy
1 puszka pomidorów krojonych
100 g ryżu
1 łyżeczka papryki słodkiej mielonej
szczypta papryki chili
1/2 łyżeczki kuminu
1 łyżeczka soku z cytryny
sól, pieprz
olej do smażenia
Dodatkowo
3-4 jajka
200 g bułki tartej
olej do smażenia
Przygotowanie

Naleśniki: Do miski wbijamy jajka i rozbełtujemy je. Mieszamy z mlekiem i wodą mineralną. Następnie dodajemy mąkę ze szczyptą soli i mieszamy dokładnie trzepaczką lub mikserem na gładkie ciasto, bez grudek. Na końcu dodajemy olej. Mieszamy. Ciasto odstawiamy na 15 min. Smażymy z obu stron na dobrze rozgrzanej patelni z odrobiną oleju.

Nadzienie:

Ryż gotujemy według instrukcji na opakowaniu. Cebulę i czosnek obieramy, czosnek drobno siekamy, a cebulę kroimy w kostkę. Podsmażamy do zeszklenia na rozgrzanym oleju, a następnie dodajemy mięso mielone. Przyprawiamy pieprzem, solą, kuminem, papryką słodką i papryką chili. Smażymy, aż mięso się zrumieni.

Papryki myjemy, osuszamy, usuwamy nasiona i kroimy w kostkę. Gdy mięso będzie przysmażone dodajemy pokrojone papryki i pomidory krojone z puszki. Smażymy około 10 min., a następnie dodajemy odsączoną fasolkę czerwoną i kukurydzę. Trzymamy na ogniu jeszcze przez około 5-7 min. Na końcu wsypujemy ugotowany ryż i całość dokładnie mieszamy. Przyprawiamy do smaku sokiem z cytryny, solą, pieprzem i papryką mieloną.

Krokiety

Na środku naleśnika rozsmarowujmy około 2 łyżki nadzienia. Najpierw składamy oba boki do siebie, a następnie zwijamy w rulon. To samo powtarzamy z pozostałymi naleśnikami.

Na jednym talerzu rozbełtujemy jajka, a na drugim wysypujemy bułkę tartą. Każdy krokiet obtaczamy najpierw w jajku, a następnie w bułce tartej. Smażymy na rozgrzanym oleju, z każdej strony na złocisty kolor. Osuszamy na ręczniku papierowym.

OGŁOSZENIE

KUPIĘ DREWNO
tartaczne
świerk, sosna, brzoza, topola
tel. 697 174 369

Schody drewniane
Tel. 604162322
www.liderschody.pl

ATERIMA MED
Opiekunki w Niemczech
Sprawdzone oferty!
Tel. 91 506 55 55
Nawet 1500 EUR netto
+ PREMIA 300 EUR (brutto)

KOSIARKI TRAWNIKOWE
TRAKTORKI, KOSY,
GLEBOGRYZARKI
Kupuj u profesionalisty - 25 lat na rynku
Serwis - Doradztwo - Kredyty - Części
MTD, Stihl, Stiga - PHU „SWISSPOL"
Stargard, Strachocin 44a - tel. 91 577 52 03
Stargard, ul. Czarnieckiego 10 - tel. 91 578 61 11

eprasa.pl 6de04aee9b

Prezydent Miasta Stargard ogłasza

KONKURS pn. STORY Stargard

Hej!

Jesteś **uczniem** szkoły ponadpodstawowej lub podstawowej (klas VII-VIII)?

Ten konkurs jest dla Ciebie!

Nagraj krótki filmik **telefonem**, z okazji **777-lecia** nadania praw miejskich!

Zgłoszenia przyjmujemy do 19 listopada!

Szczegóły i regulamin na:
www.**stargard**.pl

www.facebook.com/**stargard**

eprasa.pl 6de04aee9b