**ODBYŁY SIĘ MISTRZOSTWA W JEDZENIU PĄCZKÓW ORGANIZOWANE PRZEZ „DZIENNIK ELBLĄSKI" I CUKIERNIĘ PIEKARNIĘ RASZCZYK. ZWYCIĘZCĄ ZOSTAŁ ŁUKASZ POCAŁUJKO ZE STRAŻY POŻARNEJ W ELBLĄGU.** \15

PIĄTEK |21|02|2020|

# DZIENNIK ELBLĄSKI.pl

cena 4 zł (w tym 8% VAT)

REKLAMA

21119otba-r-M

ISSN 0137-9127 NR INDEKSU 350176 \\\ NAKŁAD 21 935 NR 43 (20163) \\\ NA TERENIE POZOSTAŁYCH POWIATÓW UKAZUJE SIĘ JAKO GAZETA OLSZTYŃSKA

Fot. archiwum prywatne

# JULKA CODZIENNIE UCZY MNIE POKORY I MOTYWUJE

21 LAT TEMU URODZIŁA CHORĄ CÓRKĘ. NIE PODDAŁA SIĘ I POSTANOWIŁA POMAGAĆ INNYM. DZIŚ GABRIELA ZIMIROWSKA JEST PREZESEM REGIONALNEGO CENTRUM WOLONTARIATU W ELBLĄGU. \8

**ZDROWIA ZA DARMO SIĘ NIE DOSTAJE** \5

**OJCZYSTA NASZA MOWA** \3

**HAŁAS W SKLEPIE MOŻE BOLEĆ** \4

**NOWY SPOSÓB NA BLISKOŚĆ** \10

**SPOKÓJ I ROZWAGA W STOMILU OLSZTYN** \21

**ZACHOWAJ CZUJNOŚĆ W SOBOTNI WIECZÓR** \23

ISSN 0137-9127

08

9 770137 912156

eprasa.pl 6e44ae907f

Amerykańscy meteorolodzy przewidują, że po lekkiej zimie, przyjdzie ciepła wiosna. Od Polski, przez Ukrainę, Białoruś, Litwę, Łotwę, Estonię, po Finlandię i Szwecję dominować będzie ciepło. W maju przewidują temperatury ok. 27 st. C.

www.gazetaolsztynska.pl
www.dziennikelblaski.pl
portal regionalny www.wm.pl

REDAKTOR NACZELNY
Igor Hrywna

ZASTĘPCY REDAKTORA NACZELNEGO
Monika Nowakowska
Bartosz Orliński

MEDIA SPOŁECZNOŚCIOWE
Bartosz Orliński
b.orlinski@gazetaolsztynska.pl

REDAKTORZY WYDANIA
Barbara Barczuk 89 539 75 02
Artur Dryhynycz sport@gazetaolsztynska.pl

WYDANIE ONLINE
tel. 89 539 74 83
internet@gazetaolsztynska.pl

GAZETAOLSZTYNSKA.PL
redakcja@gazetaolsztynska.pl
tel. 89 539 74 83

REDAKCJA MIEJSKA W OLSZTYNIE

tel. 89 539 75 00, 89 539 76 40
redakcja@gazetaolsztynska.pl

PRENUMERATA E-WYDAŃ
tel. 89 539 76 65
prenumerata@gazetaolsztynska.pl

PATRONATY
patronaty@wm.pl

DZIAŁ SPRZEDAŻY REKLAM W OLSZTYNIE
ul. Tracka 5, TEL. 89 539 74 53, 89 539 77 77
reklama@gazetaolsztynska.pl

CENTRALNE BIURO OGŁOSZEŃ W OLSZTYNIE
ul. Partyzantów 28,
tel. 89 539 74 80, 81, 82

REDAKCJA W ELBLĄGU
ul. Rybacka 35, 82-300 Elbląg
tel. 55 611 46 00
gazeta@dziennikelblaski.pl

REKLAMA W ELBLĄGU
ul. Rybacka 35

tel. 55 236 18 02, 55 611 46 01
reklamy@dziennikelblaski.pl

WYDAWCA
Grupa WM Sp. z o.o.
ul. Tracka 5, 10-364 Olsztyn

PREZES
Jarosław Tokarczyk

DRUK
Drukarnia Prasowa GRUPY WM Sp. z o.o.
Olsztyn, ul. Tracka 7, tel. 89 539 74 21

Redakcja nie zwraca niezamówionych tekstów oraz zastrzega sobie prawo dokonywania skrótów w publikowanych listach i nadesłanych materiałach. Redakcja nie odpowiada za treść ogłoszeń. Wydawca zastrzega sobie prawo odmowy przyjęcia ogłoszenia sprzecznego z zasadami moralnymi lub prawem.

# PROKURATOR PRZYJRZY SIĘ TEATROWI

**Mieszkańcy regionu znają ten teatr ze wspaniałych spektakli i talentów aktorskich. Jednak za kulisami rozgrywają się tam nierzadko prawdziwe dramaty. Po kontroli PIP wydała 14 zaleceń naprawczych i skierowała sprawę do prokuratury.**

Gazeta Olsztyńska jako pierwsza informowała o tym, że coś niedobrego dzieje się w teatrze im. Stefana Jaracza w Olsztynie. Teraz znamy już wyniki wielomiesięcznej kontroli, jaką prowadzili w tej placówce inspektorzy Państwowej Inspekcji Pracy, która skierowała sprawę do prokuratury. – Tak, to prawda – potwierdza Jarosław Kowalczyk, okręgowy inspektor pracy w Olsztynie. – Doniesienie o podejrzeniu popełnienia przestępstwa, które musieliśmy złożyć do prokuratury dotyczy łamania praw związkowych. Prawo reguluje procedury zwalniania z pracy osób chronionych ustawą o związkach zawodowych, a z naszych ustaleń wynika, że było łamane – stwierdza Jarosław Kowalczyk w rozmowie z "Gazetą Olsztyńską".

– Takie doniesienie wpłynęło do Prokuratury Olsztyn-Południe. Dotyczy utrudniania prowadzenia działalności związkowej. Zostało wszczęte w tej sprawie postępowanie – poinformował nas rzecznik Prokuratury Okręgowej w Olsztynie prokurator Krzysztof Stodolny.

To nie wszystko. Inspektorzy PIP wydali kilkanaście zarządzeń naprawczych, które mają uzdrowić sytuację w teatrze im. Stefana Jaracza w Olsztynie. Część z nich została już wykonana, część czeka na realizację. – To były wnioski dotyczące regulaminu pracy i systemu nagradzania – ujawnia Jarosław Kowalczyk.

Z informacji uzyskanych w Okręgowej Inspekcji Pracy wynika, że zdaniem inspektorów PIP, w teatrze nieprawidłowo zmieniano warunki pracy, niektórym pracownikom nie były wypłacane należne pieniądze i pracowali oni ponad czas. – Nałożyliśmy mandaty za łamanie prawa – mówi szef Okręgowej Inspekcji Pracy. – Pracodawca wypłacił też już pieniądze za pracę ponad wymiar godzin – dodaje.

Z informacji, do których dotarła "Gazeta Olsztyńska" wynika, że teatr musiał wypłacić niektórym pracownikom z tytułu niepoliczonych nadgodzin nawet kilka tysięcy złotych. Pieniądze już trafiły na ich konta. Jarosław Kowalczyk, okręgowy inspektor pracy w Olsztynie, już otrzymał od dyrekcji teatru informację na temat wdrażania części zaleceń pokontrolnych. Teraz czeka na informację o wypełnieniu pozostałych. Wtedy kontrolerzy PIP wrócą do teatru. – Sprawdzimy realizację naszych wszystkich wniosków – wyjaśnia Jarosław Kowalczyk.

– Jeśli idzie o działania pracodawcy wobec części pracowników mające znamiona czynów potencjalnie mobingowych, sprawa ma być wyjaśniana w czasie składania zeznań w prokuraturze – mówi Dariusz Poleszak, wiceprzewodniczący Związku Zawodowego Aktorów Polskich w teatrze. Przedstawiciel ZZAP nie chce jednak ujawniać szczegółów tego wątku kontroli. Zasłania się tajemnicą związaną z mediacjami prowadzonymi między stronami konfliktu. Zdaniem Dariusza Poleszaka w teatrze nadal panuje napięta sytuacja, choć dyrekcja wdraża wnioski pokontrolne PIP.

– Pilnie przyglądamy się działaniom dyrekcji placówki. Prawa związkowe i pracownicze, to nie jest jedyny problem w teatrze – dodaje Krzysztof Krzyżaniak, wiceprzewodniczący warmińsko-mazurskiego regionu NSZZ „Solidarność".

W czwartek otrzymaliśmy oświadczenie Zbigniewa Brzozy, dyrektora teatru. Czytamy w nim między innymi:

„W związku z doniesieniami prasowymi na temat zgłoszenia do prokuratury przez Państwową Inspekcję Pracy nieprawidłowości w Teatrze im. Stefana Jaracza w Olsztynie, oświadczamy, że Teatr im. Stefana Jaracza w Olsztynie nie posiada żadnych informacji w tej kwestii ani z Państwowej Inspekcji Pracy, ani z Prokuratury. Dlatego nie będziemy komentować informacji znanych nam jedynie z przekazów medialnych".

– Dziewięć zaleceń Państwowej Inspekcji Pracy przyjęliśmy do stosowania. Ponadto zgodnie z zaleceniami wypłaciliśmy wyrównanie dodatków za sprzedaż biletów - informuje dyrektor. – Nowy regulamin wynagrodzeń wchodzi w życie z dniem 1 marca 2020 roku. Trwa procedowanie regulaminu pracy, którego dotyczą dwa zalecenia. Teatr kwestionuje uzasadnienie jednego zarzutu. **SK**

# CÓŻ ZA PIĘKNA PRZYSZŁOŚĆ PRZED NAMI!

2030 rok. Właśnie minęło 15 lat od momentu, gdy Polska wkroczyła na drogę dobrej zmiany. Kraj rośnie w siłę, a prezydent Duda niedawno rozpoczął czwartą kadencję.
Co prawda w konstytucji mowa jedynie o dwóch, ale były asystent egzorcysty, perukarz i absolwent pomaturalnej szkoły ogrodniczej uznali, że to tylko taka opinia była.
Generalnie kraj się pięknie rozwija, polskie samochody elektryczne śmigają po ulicach (wszystkie pięć, które przez te 15 lat z niemieckich części udało się wyprodukować), radomska stocznia wojenna funkcjonuje na pełnych obrotach, produkując różańce i ołtarze polowe, a polityk, którego dobra zmiana rzuciła do biznesu, zarabia dzisiaj tylko trzy tysiące więcej niż w 2020 roku. Wychodzi równo 10 tysięcy.
Co prawda dziennie, ale za to w złotych, a nie w euro!
Tylko były agent Tomek nie ma powodów do radości, bo właśnie 433. raz został zatrzymany i dowieziony do białostockiej prokuratury, ponieważ bez biletu jechał tramwajem.
Polska tak niesamowicie się rozwinęła, że posłanka Lichocka co chwila przeciera oczy ze zdumienia i radości. Tym bardziej że w sądach też panuje prawo i sprawiedliwość. Panuje też pokora i skromność, o czym świadczy przykład prezesa sądu w Olsztynie, który zrezygnował z kupna drogiej niszczarki do dokumentów, bowiem uznał, że sam sobie z nimi doskonale poradzi.
I w takich oto pięknych okolicznościach przyrody pewnego dnia Jan Kowalski, postać z brzegu pierwsza, otrzymał telefon.
— Panie Janie, rozprawa w pańskiej sprawie odbędzie się w sądzie rejonowym 12 czerwca 2040 roku — usłyszał.
— Ale rano czy po południu?
— dopytał.
— Panie! Masz pan rozprawę za dziesięć lat i już teraz chcesz znać dokładną godzinę? — zdziwił się pracownik sądu.
— Chcę, bo właśnie tego dnia rano mam już wyznaczoną pierwszą wizytę u onkologa.
— No to masz pan trochę czasu, to sobie jeszcze dobrą państwową telewizję pooglądasz. Zgoda?
— zażartował pracownik sądu.
— Zgoda — zażartował pan Jan.

**Artur Dryhynycz**

# 3T, JAK 3D

Poprawność poprawnością, tolerancja tolerancją, ale pewne zasady muszą jednak obowiązywać. Jeszcze 17 lutego żyliśmy na Warmii i Mazurach w regionie, który choć ma swoje różne problemy, to jest zwykłym województwem, w którym każdy robi, co musi, żeby żyć godnie. Jednak od 18 lutego wszystko się zmieniło. I to za sprawą dokumentu o nazwie Strategii Rozwoju Społeczno-Gospodarczego Województwa przyjętego na sesji sejmiku województwa. Od teraz, zgodnie z tym dokumentem, mamy w województwie nową klasę mieszkańców. To „klasa kreatywna". Do tego oparta na 3T. To nie żart. Takie zapisy znalazły się w dokumencie, na podstawie którego będą konstruowane plany rozwoju Warmii i Mazur. I choć formalnie owe 3T to Technologie, Talenty, Tolerancja, to jeśli zagłębić się bardziej w temat, okazuje się, że strategia dla Warmii i Mazur ma koncentrować się na grupach imigranckich, osobach samotnych i żyjących w związkach partnerskich i osobach homoseksualnych.
Kreatywność kreatywnością, ale jakoś tęskno zrobiło mi się za czasami, w których wspierało się rodziny, więzi lokalne i tradycję.
I choć Warmia i Mazury są wielonarodowym i wieloreligijnym tyglem, to pierwszy raz oficjalnie samorząd staje się miejscem promowania tego, co zaprzecza tradycyjnym wartościom.
Warmia i Mazury, jak mawiają politycy, mają potencjał. I kiedy politycy zaczynają o nim mówić, to jednym tchem wyrzucają z siebie informacje o technologii drukowania 3D. To taki wynalazek, który drukuje rzeczy, a nie na rzeczach. Kiedy popatrzeć na Strategię Społeczno-Gospodarczą, którą przyjęli rządzący w Sejmiku Województwa Warmińsko-Mazurskiego można odnieść wrażenie, że teraz będzie się próbowało drukować już nie rzeczy, a ludzi. Ot, taka wersja 3T w 3D. I nie będę ukrywał, że dla mnie, to jest całkiem do d...

**Stanisław Kryściński**

eprasa.pl 6e44ae907f

# SZCZĘŚCIE JEST DALEKO OD NAS

DZIŚ OBCHODZIMY DZIEŃ JĘZYKA OJCZYSTEGO. ALE JĘZYK TO NIE TYLKO PIĘKNE SŁOWA. TO TEŻ TAKIE, KTÓRE ŚMIESZĄ CZY ZAWSTYDZAJĄ. I TAKIE, KTÓRE MAJĄ WIELE ZNACZEŃ. ALBO WYRAŻAJĄ EMOCJE — NAJCZĘŚCIEJ Z PRZYTUPEM ALBO... OBRAZKIEM.

Fot. Zbigniew Woźniak

Tomasz i Milena Borowscy z Marią i Mateuszem

Anna i Krzysztof Orienter

Mamy mistrzów słowa. Doskonale znamy ich ze szkoły. Nie bez powodu Juliusz Słowacki, podobnie jak Adam Mickiewicz, wielkim poetą był. Nie bez powodu też napisał, że „chodzi mi o to, aby język giętki, powiedział wszystko, co pomyśli głowa". Ten cytat z Beniowskiego znają wszyscy. Ale i tych, u których giętkość języka przewyższa sprawność głowy, znaleźć nietrudno. Wystarczy włączyć telewizor. I pomyśleć: rzeczywiście mamy mistrzów słowa. Z tym, że współczesnych i o innym znaczeniu. Tacy są politycy, tacy są celebryci. Zamiast dawać przykład, pokazują, że język nie ma dziś żadnej wartości. Ale czy my jesteśmy lepsi? Czy mówimy lepiej?

— Niestety, ale rozmawiamy coraz mniej. A języka powinniśmy używać, bo to dzięki niemu możemy rozmawiać. Możemy nawiązywać relacje. To tak niewiele, a tak dużo — zauważa Anna Orienter, którą spotykamy na olsztyńskiej starówce. — Mówiąc niestety używamy też mnóstwa słów „powszechnie uznanych za obelżywe". Czy naprawdę w ten sposób musimy przekazywać swoje emocje? Takie słowa słychać na ulicy, w autobusie, w szkole... Nawet, gdy jestem zagranicą i słyszę soczyste słowo na „k", wiem, że to nasi. Dzięki temu słowu jesteśmy rozpoznawalni na całym świecie. Czy musi to być nasza narodowa duma?

Tej narodowej dumie prof. Jan Miodek poświęcił niegdyś cały wykład.

— To lapidarne słowo wyraża jakże wiele uczuć, począwszy od zdenerwowania, rozczarowania poprzez zdziwienie, fascynację, a na radości i satysfakcji kończąc. To słowo może również występować w charakterze interpunktora, czyli zwykłego przecinka — zauważa prof. Jan Miodek, językoznawca. — Wyobraźmy sobie, jak ubogi byłby słownik przeciętnego Polaka bez tego słowa. Gdyby zakazać tego słowa, niektórzy przestaliby w ogóle mówić, bo nie umieliby inaczej wyrazić swoich uczuć. Cała Polska zaczęłaby porozumiewać się na migi i gesty. Doprowadziłoby to do nerwic, nieporozumień, niepewności i niepotrzebnych naprężeń.

— TYLKO CZY MY DZIŚ NIE ROZMAWIAMY JUŻ NA MIGI I GESTY? CZĘŚCIEJ ROZMAWIAMY PRZEZ TELEFON NIŻ OSOBIŚCIE. ROZMAWIAMY PALCAMI — DODAJE KRZYSZTOF ORIENTER, MĄŻ PANI ANNY. — NIEKTÓRE PRZEKLEŃSTWA TEŻ MAJĄ SWOJE GESTY. WYSTARCZY JEDEN PALEC, BY COŚ KOMUŚ POWIEDZIEĆ.

— Ja wolę żartować niż przeklinać. Śmieszą mnie na przykład nazwy wielu polskich miejscowości. Czasem myślę, że pewnie głupio tak mieszkać w mieścinie, której nazwa niejednoznacznie się kojarzy — twierdzi Zbigniew Woźnicki z Olsztyna. — Często jeżdżę do mamy, która leży w szpitalu nieopodal Augustowa. Wolę jechać lepszą drogą, więc lecę ze strony Warszawy. Przed Grajewem są niesamowite dwie miejscowości: Kurejwa i Kurejewka. Nie sposób się uśmiechnąć. Na Podlasiu jest jeszcze jedna moja ulubiona wioska — Kłopoty-Stanisławy. W gminie Jonkowo, już w naszym województwie, mamy natomiast Pupki, a niedaleko Pisza są Zamordeje. Można też trafić na Zgon nieopodal Piecek. Gdy jadę do Gdańska mijam zawsze Stare Babki. Kiedyś udało mi się również odkryć Szczęście. Ale jest niestety daleko od Olsztyna. Ów „raj na ziemi" znajduje się w połowie drogi pomiędzy Radomiem a Puławami. Podobno gdzieś jest też Koniec Świata. Ale nigdy jeszcze tam nie dojechałem. Zimna Wódka też mi zawsze nie po drodze.

Znaki z nazwami miejscowości rzeczywiście potrafi wbić w fotel kierowcę. Są dziwne, śmieszne, czasami przerażające. Po prostu z życia wzięte, z języka. Wymyślali je przecież ludzie — zauważali pewne cechy krajobrazu lub przywary ludzi. Te ostatnie od niedawna świetnie też pokazują emotikony. To już symbol XXI wieku. Używa ich prawie każdy, a nastolatkowie nie mogą się bez nich obejść. Zastępujemy nimi coraz więcej słów, a czasami nawet zdań. W końcu obrazek może wyrazić więcej niż 1000 słów...

— Tylko czy na pewno? Byłem w szoku, gdy w 2015 roku słownik Oxford jako słowo roku roku wybrał buźkę z łezkami. Słowa te nigdy nie biorą się tam z przypadku i zawsze odzwierciedlają ducha czasów. Co się więc z nami, ludźmi, dzieje? — dziwi się Tomasz Borowski, który przyjechał z rodziną do Olsztyna.

— MYŚLĘ, ŻE O JĘZYK TRZEBA DBAĆ. O KAŻDE SŁOWO.

Racja/Niby emotikonki to naturalny proces ewolucji języka, ale trudno zrozumieć, że obrazki zastępują słowa. W końcu kto by się spodziewał, kilka tysięcy lat temu, gdy powstawało pismo, że ludzkość zatoczy pełne koło i powróci do... piktogramów. Tym razem na elektronicznych, nie glinianych tabliczkach. Rozwijamy się, ale jednocześnie uwsteczniamy.

— Dlatego trzeba rozmawiać z dziećmi o poprawności języka. Niby to oczywiste, ale za często o tym zapominamy. Język trzeba szanować i dbać o jego poprawność— dodaje Milena Borowska, żona pana Tomasza. — Jeśli nie będziemy tego robili, to całkowicie zwariujemy.

Słowa to nie obrazki przecież. Gdy się ich nie używa, ulatują. Dlatego rozmawiajmy, szukajmy słów, a nie gestów. Cieszę się też, że wracają do nas piękne polskie imiona, które kiedyś były obciachem. Dziś nietrudno spotkać małą Wandę, Leona czy Antosia. Andżelika czy Kevin nie są dzisiaj już modne. Wracamy do korzeni.

— GDY PRZYJECHAŁA DO NAS RODZINA ZE STANÓW, MIELIŚMY NIESAMOWITY UBAW. BO UŻYWALI WYRAZÓW, KTÓRYMI NIKT DZISIAJ NIE MÓWI. KURTKĘ NAZYWALI SUKMANKIEM, A DZIEWCZYNKĘ DZIEWUCHĄ. ZDALIŚMY SOBIE SPRAWĘ, JAK SZYBKO JĘZYK SIĘ ZMIENIA. JAK SZYBKO W KREW WCHODZĄ NAM INNE SŁOWA, KTÓRE SĄ DZIŚ OCZYWISTE — PODKREŚLA TOMASZ BOROWSKI. — OBYŚMY NIE PRZYZWYCZAJALI SIĘ DO ZAMIENNIKÓW JĘZYKA. ZWŁASZCZA Z OKAZJI DNIA JĘZYKA OJCZYSTEGO WARTO O TYM PAMIĘTAĆ.

**ADA ROMANOWSKA**

**Język dużo o nas mówi:**
„Klimat" to Słowo Roku 2019, wybrane przez kapitułę językoznawców w konkursie Słowa na Czasie, który organizuje Uniwersytet Warszawski. Na kolejnych miejscach uplasowały się: „LGBT" i „feminatyw". Natomiast na podium Młodzieżowego Słowa Roku 2019, organizowanego przez Wydawnictwo Naukowe PWN, znalazły się „Alternatywka" (dziewczyna o alternatywnych upodobaniach i zachowaniach), „jesieniara" (miłośniczka jesieni) i „eluwina" (powitanie, efekt przekształcenia słowa halo/elo).

Gazeta Olsztyńska zawsze pod ręką. Zaprenumeruj e-wydanie: kupgazete.pl

eprasa.pl 6e44ae907f

# HAŁAS W SKLEPIE MOŻE BOLEĆ

GŁOŚNA MUZYKA, IRYTUJĄCE NAGŁE KOMUNIKATY I PIKANIE PRZY KASIE. TO, CO MOŻE JEDYNIE DRAŻNIĆ ZDROWE OSOBY, CHORYM BARDZO UTRUDNIA ŻYCIE. CORAZ WIĘCEJ SKLEPÓW W POLSCE WPROWADZA TZW. CICHE GODZINY. W OLSZTYNIE POMYSŁ DOPIERO KIEŁKUJE.

Jestem zdrowa, a zrobienie zakupów w hałaśliwym hipermarkecie jest dla mnie koszmarem — mówi Alicja Piórko z Olsztyna. — Różne dźwięki, komunikaty z radia nie są komfortowe. Nie mogę nawet zebrać myśli, zastanowić się co miałam kupić. Więc jak muszą czuć się osoby nadwrażliwe? Dla nich nadmierne bodźce wiążą się z bólem.

Mikołaj, syn pani Alicji jest autystą. Teraz ma cztery lata i trochę lepiej funkcjonuje, ale był czas, że zrobienie z nim zakupów było bardzo trudne. — Syn zamykał oczy i zatykał uszy — wspomina pani Alicja. —W takim stanie nie mógł przecież iść samodzielnie. Więc trzeba było wozić go w koszyku zakupowym. Syna raziło nie tylko natężenie hałasu, ale także sztuczne światło. To że teraz jest lepiej nie oznacza, że cały czas tak będzie, bo w naszym życiu jest sinusoida.

Dlatego panią Alicję bardzo cieszy pomysł wprowadzenia cichych godzin w sklepach. — To bardzo dobre rozwiązanie. Można zrobić zakupy w ciszy i spokoju — mówi w rozmowie z nami.

Fot. pixabay

Dla niektórych dzieci nadmierne bodźce wiążą się z bólem

WEDŁUG SZACUNKOWYCH DANYCH W POLSCE JEST OK. 30 TYS. OSÓB CHORYCH NA AUTYZM (W TYM 20 TYS. DZIECI ORAZ 10 TYS. OSÓB DOROSŁYCH). JEST TEŻ BARDZO DUŻO DZIECI Z ZABURZENIAMI INTEGRACJI SENSORYCZNEJ.

Dla dziecka z SI dysfunkcja ta wiąże się m.in. z nadmierną reakcją na niektóre bodźce zmysłowe, np. zaczyna przeraźliwie płakać, gdy słyszy głośny dźwięk. Dla osób z tego typu zaburzeniami, przebywanie w dużych sklepach może sprawiać ogromny dyskomfort.

— Zanim córka rozpoczęła terapię, potrafiła w jednej chwili posinieć, a nawet zwymiotować jak słyszała drażniący ją dźwięk — opowiada pani Aleksandra z Olsztyna, mama 6-letniej Mai. — W sklepie podskakiwała ze strachu, kiedy słyszała dzwonek nawołujący kasjera. Przestałam ją zabierać w ogóle do sklepów.

Przyjazne warunki do zrobienia zakupów, również w Olsztynie, stworzył Auchan.— Nasza akcja społeczna spotkała się z bardzo pozytywnym odbiorem, dlatego zdecydowaliśmy o wprowadzeniu takich spokojnych godzin zakupowych we wszystkich naszych sklepach — mówi Business Insider Polska Dorota Patejko, rzeczniczka prasowa Auchan Polska.

W olsztyńskim Auchan we wtorki w godzinach od 16 do 18 klienci mogą zrobić zakupy w komfortowych warunkach. Wtedy obowiązują „godziny ciszy".

Z kolei Carrefour Polska wprowadził „ciche godziny" do wybranych sklepów w Warszawie. Czekamy na odpowiedź rzecznika prasowego, czy olsztynianie również będą mogli wkrótce cieszyć się cichymi godzinami.

Po raz pierwszy o cichych godzinach zrobiło się (sic!) głośno za sprawą irlandzkiego Lidla. Tam w każdy wtorek od 18 do 20 w sklepach zostaje wyłączona muzyka oraz zostają przyciemnione światła. Nawet charakterystyczne piknięcia sklepowych kas zostają wyciszone. Kasjerzy nie porozumiewają się przez głośniki. Panuje cisza.

Fot. archiwum prywatne

WKRÓTCE POLSKA ZACZĘŁA BRAĆ PRZYKŁAD ZE SWOICH ZAGRANICZNYCH SĄSIADÓW.

IKEA Kraków dołączyła właśnie do miejsc, decydujących się na takie rozwiązanie. I wprowadziła Wtorki Przyjazne Sensorycznie. Oświetlenie jest przyciemnione, nie ma muzyki i reklam. Są też uprzywilejowane kasy dla osób ze spektrum autyzmu.

Wtorki Przyjazne Sensorycznie wprowadzone zostały przy wsparciu merytorycznym krakowskiego Stowarzyszenia na Rzecz Dzieci z Autyzmem „ZACISZE".

**PAULINA BREŃSKA-KOMŁA:** NIE WSZYSCY WIEDZĄ, ŻE NADMIERNE BODŹCE MOGĄ SPRAWIAĆ WRĘCZ BÓL

Z kolei sieć Netto zapewnia, że wszystkie jej placówki w znaczącym stopniu różnią się od hipermarketów. — Mamy oświetlenie LED, które równomiernie oświetla sklep, klienci nie znajdą tu rażących ekranów reklamowych. Jeżeli chodzi o dźwięki, to ze względu na format sklepu nie ma tu ogromnych przestrzeni sprawiających uczucie chaosu. W sklepach Netto nie ma też muzyki czy dźwiękowych kas — mówi Business Insider Agata Wancerz z biura prasowego Netto Polska.

Czy wprowadzenie cichych godzin to dobry pomysł? — To bardzo dobra inicjatywa— uważa terapeutka Paulina Breńska- Komła, terapeutka i diagnosta integracji sensorycznej z Olsztyna.

— NA CO DZIEŃ JESTEŚMY BOMBARDOWANI OGROMEM BODŹCÓW SENSORYCZNYCH. NARAŻONE NA NIE SĄ SZCZEGÓLNIE OSOBY ZE SPEKTRUM AUTYZMU, BO MAJĄ TRUDNOŚCI Z PRZETWARZANIEM SENSORYCZNYM. DŹWIĘKI W HIPERMARKECIE MOGĄ BYĆ DLA NICH PRZYTŁACZAJĄCE I POWODOWAĆ SZEREG LĘKÓW, A NAWET POBUDZENIE PSYCHO-RUCHOWE.

Takie cichy godziny mogą być więc ogromnym wsparciem dla rodzin, które mogą wreszcie w spokoju zrobić zakupy. Mam nadzieję, że w Olsztynie więcej sklepów wprowadzi tego typu rozwiązanie.

Terapeutka zauważa, że dzieci reagujące pobudzeniem na ostre światło czy głośną muzykę, od razu dostaję łatkę niegrzecznego czy trudnego dziecka. — Nie wszyscy wiedzą, że nadmierne bodźce mogą sprawiać wręcz ból — mówi. I dodaje: — Sama wybieram „ciche godziny", gdy chcę zrobić komfortowo zakupy.

**Aleksandra Tchórzewska**

Gazeta Olsztyńska zawsze pod ręką. Zaprenumeruj e-wydanie: kupgazete.pl

REKLAMA

Prezydent Olsztyna

Prezydent Olsztyna
plac Jana Pawła II 1

Olsztyn, dnia 18.02.2020 r.

**OBWIESZCZENIE**

Na podstawie art. 36, w zw. z art. 49 i 49a ustawy z dnia 14 czerwca 1960 r. Kodeks postępowania administracyjnego (t.j. Dz.U. z 2018 r. poz. 2096 ze zm.) Prezydent Olsztyna w dniu 21.02.2020 r. podaje do publicznej wiadomości, że zawiadomieniem z dnia 18.02.2020 r. (znak: **GGN.III.6833.1.65.2017.F)** z uwagi na konieczność dokonania oceny aktualności operatu szacunkowego przedłużono termin załatwienia sprawy dotyczącej ustalenia wysokości odszkodowania z tytułu przejęcia na własność przez Gminę Olsztyn nieruchomości oznaczonej po podziale jako działka **nr 159/20 (obr. 106)** o pow. 0,0009 ha **do dnia 21.06.2020 r.**

Strony mogą zapoznać się z treścią zawiadomienia w przedmiotowej sprawie w Wydziale Geodezji i Gospodarki Nieruchomościami Urzędu Miasta Olsztyna, plac Jana Pawła II 1, pok. 115, I piętro (informacja pod numerem telefonu 89 527-31-11 wew. 247).

Niniejsze zawiadomienie jest podane do publicznej wiadomości w Biuletynie Informacji Publicznej, na stronie internetowej bip.olsztyn.eu, w zakładce Obwieszczenia dotyczące odszkodowań z tytułu decyzji ZRID.

Nadmienia się, że z uwagi na wyznaczenie nowego terminu do załatwienia sprawy stronom przysługuje na podstawie art. 37 ust. 1 k.p.a. prawo wniesienia ponaglenia do organu wyższego stopnia, tj. Wojewody Warmińsko-Mazurskiego w Olsztynie, za pośrednictwem Prezydenta Olsztyna. Zgodnie z art. 37 ust. 2 k.p.a. ponaglenie powinno zawierać uzasadnienie.

Prezydent Olsztyna
Piotr Grzymowicz

27020otbr-a-G

eprasa.pl 6e44ae907f

# KRAWIEC Z OLSZTYŃSKIEJ STARÓWKI

OD PONAD PIĘĆDZIESIĘCIU LAT, CODZIENNIE RANO OTWIERA DRZWI SWOJEGO ZAKŁADU. JAN BRZÓZKA, OLSZTYŃSKI KRAWIEC, W TYM ROKU OBCHODZI 90 URODZINY. I WCIĄŻ SZYJE KOLEJNE GARNITURY.

W bocznej uliczce olsztyńskiej starówki, w jednej z kamienic przy ulicy Staszica, znajdziecie niepozornie wyglądające drzwi. Tuż obok wisi tabliczka: Jan Brzózka, zakład krawiecki damsko-męski. Tutaj, w obszernej pracowni, od kilkudziesięciu lat pan Jan szyje nie tylko męskie garnitury, ale również damskie kreacje.

— MAM JUŻ 90 LAT. KIEDY PRZYCHODZĄ MOI KLIENCI NAJCZĘŚCIEJ PYTAJĄ MNIE O ZDROWIE. A POTEM GŁOWAMI KRĘCĄ Z NIEDOWIERZANIA, ŻE MAJĄC TYLE LAT JESZCZE W ZAWODZIE JESTEM — OPOWIADA.

W małym zakładzie krawieckim wyposażenie jest skromne. Jest jednak wszystko, co potrzebne, by powstał idealny garnitur na miarę. Przymierzalnia, duże lustro i warsztat z maszynami do szycia. Jan Brzózka z krawiectwem związany jest od czasów młodości.

— Mój ojciec zmarł w 1944 roku, matka musiała samotnie wychowywać siódemkę dzieci, więc trzeba było szybko myśleć, by zdobyć zawód i zarabiać na życie – wspomina pan Jan. – Wtedy zwykle szło się kształcić jako szewc czy krawiec. Ja wybrałem ten drugi zawód. Nauczyłem się szyć i głodny nie chodziłem. Jedno jest jednak pewne. Ten zawód trzeba lubić.

Pochodzi z okolic Łomży i Grajewa, a do Olsztyna przyjechał w 1958 roku. Na początek dostał pracę w zakładzie krawieckim. W Spółdzielni Pracy Wardom, szyto kolekcje Mody Polskiej.

— W SWOIM ŻYCIU SZYŁEM TEŻ SUTANNY, MUNDURY, GARNITURY, PŁASZCZE – WSPOMINA. – CZY MIAŁEM DRYG DO SZYCIA? MOŻNA MIEĆ ISKRĘ, ALE TRZEBA MIEĆ TEŻ UMIEJĘTNOŚCI I WIEDZĘ. BEZ NICH NIC SIĘ NIE USZYJE.

Pamiętam taką historię z czasów, kiedy pracowałem w Spółdzielni Pracy Wardom. Nasz kierownik przygotowywał się do wyjazdu na targi do Poznania. Jeden z pracowników miał uszyć tzw. eksponat, który miał być tam zaprezentowany. Jednak efekt jego pracy nie przypadł mu do gustu. W pewnej chwili podszedł do mojej szafy i wyjął z niej moją marynarkę, którą ja przygotowywałem przez jeden dzień. I z nią pojechał do Poznania. To był dowód na to, że mam dobre umiejętności.

W 1967 roku postanowił prowadzić swoją działalność. Stwierdził, że to rozwiązanie, choć pełne wyzwań, bardziej mu pasuje.

— Nie było to łatwo. Mało kto chciał wtedy przechodzić na własną działalność.

STARZY KRAWCY NIE CHCIELI, A JA DOPIERO BYŁEM NA POCZĄTKU SWOJEJ DROGI. POMYŚLAŁEM SOBIE JEDNAK, ŻE NIECH DOŁOŻĘ Z TRZY MIESIĄCE DO TEGO INTERESU, ALE ZDOBĘDĘ KLIENTÓW — WSPOMINA.

Fot. Zbigniew Woźniak

Jan Brzózka: — Pamiętam każdego swojego klienta. Nie potrzebuję karteczek z nazwiskami

— Trafiły mi się dwie klientki z Kortowa. Chciały, żebym uszył im kostiumy. Potem pokazały się w tych kostiumach w Kortowie. Spodobało się. W ciągu tygodnia byłem zawalony robotą na bardzo długi czas. Udało się.

I udaje się od lat. Dziś nadal pracuje i nie narzeka. Jaką ma na to receptę?

— Zdrowia i wyglądu za darmo się nie dostaje – dodaje z uśmiechem. – Każdego dnia dużo chodzę. O, syn kupił mi krokomierz. Dziś to już niemal pięć kilometrów przeszedłem. Na to trzeba zapracować. W sobotę, w niedzielę to już liczę w dziesiątkach kilometrów. Staram się też nie objadać.

Na ścianie starannie powieszone wiszą skrojone i uszyte garnitury. Pan Jan prezentuje też te, które właśnie czekają na swoją kolej.

— O, widzi pani. Tutaj sobie, na materiale, piszę wszystkie wymiary. Nic mi nie umknie – zapewnia. – Z papierów nie korzystam. Konstrukcję rysuję sobie na materiale, wykrawam odpowiednio do każdej figury. To już wchodzi w krew. To lata doświadczeń, po prostu. Pamiętam też każdego swojego klienta. Nie potrzebuję karteczek z nazwiskami. Kiedy ktoś do mnie wraca po ubranie, które uszyłem, od razu biorę właściwe. Jeszcze nie zdarzyło mi się, żebym się pomylił.

Dziś z równie dużą starannością podchodzi do wykonywanej przez siebie pracy. Klienci przyjeżdżają do olsztyńskiego krawca z całego województwa. Czasem wpadnie mieszkaniec Bartoszyc, który już nie wyobraża sobie życia bez garnituru szytego na miarę. Inny klient zamówił jedną marynarkę, a potem co chwilę stawiał po kolejne.

— RÓŻNE OSOBY SIĘ TRAFIAJĄ, W RÓŻNYM WIEKU. DZIŚ SZYJĘ GARNITUR, ALE I PANIE PRZYCHODZĄ – DODAJE. – SZYJĘ, A DZIŚ JUŻ NIE MUSZĘ SIĘ SPIESZYĆ. NIE TRAFIAJĄ MI SIĘ REKLAMACJE. KIEDY PRZYCHODZI KTOŚ PO ODBIÓR ZWYKLE MÓWIĘ MU, ŻEBY SPRAWDZIŁ, CZY WSZYSTKO JEST W PORZĄDKU. I CO ODPOWIADAJĄ? PO PANU NIE TRZEBA SPRAWDZAĆ – MÓWIĄ. – MY PANA PRACĘ LUBIMY, BO PAN NIC NIE PSUJE.

Pan Jan nerwowo spogląda na zegar. Zaraz dochodzi siedemnasta. Czas na powrót do domu.

— Co jest w życiu krawca najważniejsze? Trudno odpowiedzieć? — zastanawia się Jan Brzózka. — Mieć 90 lat i wciąż mieć klientów? To chyba to. Czasem dopytuję, czy pan będzie chciał chodzić w tym, co przygotuje 90-latek? Obruszają się. I odpowiadają: wiemy, że pan to zrobi najlepiej.

**Katarzyna Janków-Mazurkiewicz**

Gazeta Olsztyńska zawsze pod ręką. Zaprenumeruj e-wydanie: kupgazete.pl

**JUTRO W GAZECIE:**

PATRYCJA MILEWSKA: ROZMAWIAM CZASEM ZE SWOIM MOTOREM

GAZETA OLSZTYŃSKA

eprasa.pl 6e44ae907f

# MOJE ŻYCIE Z KOPERNIKIEM

MARZĘ O PIERWSZYCH WYDANIACH DZIEŁA KOPERNIKA – MÓWI KOLEKCJONER PAWEŁ SOBOTKO, ASYSTENT I DOKTORANT W KATEDRZE PRAWA ADMINISTRA-CYJNEGO NA WYDZIALE PRAWA I ADMINISTRACJI UWM. 19 LUTEGO MINĘŁA 547. ROCZNICA URODZIN ASTRONOMA, LEKARZA, EKONOMISTY.

**— Olsztyn czy Toruń? Które miasto należy bardziej do Kopernika?**

— Każde! Toruń — przez miejsce urodzenia, choć Mikołaj mieszkał tam krótko. Mieszkańcy Torunia chcą korzystać z jego sławy. I korzystają, bo w tytule dzieła astronoma jest dopisek: Mikołaj Kopernik, toruńczyk. Jednak to właśnie w warmińskich miasteczkach: Lidzbarku Warmińskim, Olsztynie, Fromborku spędził większość czasu i tu napisał swoje największe dzieło. Nie można przypisać go do jednego miejsca.

**— Toruń jednak lepiej niż Olsztyn wylansował Kopernika jako mieszkańca.**

— Nie ma na to prostej recepty, od lat głowią się nad tym prezydenci naszego miasta. Jak pokazać Kopernika, żeby nie popaść w kicz i tandetę.

**— Skąd ta pana miłość do Kopernika?**

— W Olsztynie się urodziłem, wychowałem, skończyłem IV LO. Tu zacząłem się interesować się astronomią, chodziłem często do planetarium, wygrywałem różne konkursy. Studiowałem astronomię w Toruniu, mieście Kopernika, i na Uniwersytecie Mikołaja Kopernika, gdzie było mnóstwo literatury o nim. Ostatecznie tych studiów nie skończyłem.

**— Zawalił pan studia, bo czytał pan te książki o Koperniku?**

— Można tak to ująć.

**— Ale teraz jest pan asystentem i doktorantem na Wydziale Prawa UWM. Czy pana praca ma związek z astronomem?**

— Nie, to moje hobby.

**— Co lubi pan najbardziej ze swoich zbiorów?**

— Medale z wizerunkami Mikołaja Kopernika, mam ich bardzo dużo, ale trzy są szczególnie ciekawe. Ukazały się w serii „Sławni ludzie" wydanej we Francji około 1820 roku, a więc jeszcze przed zdjęciem dzieła Kopernika z indeksu. Przedstawiają astronoma w sposób fantazyjny, wygląda trochę jak król Francji. To moje najstarsze medale w kolekcji.

**— Co jest prawdziwego w wizerunkach Kopernika na medalach? Wydaje się, że artyści robili, co chcieli?**

— WIĘKSZOŚĆ PRZEDSTAWIA WYIMAGINOWANE, FANTAZYJNE WIZERUNKI ASTRONOMA, SĄ WZOROWANE NA GRAFIKACH, RYCINACH W STARYCH KSIĄŻKACH, KTÓRE ALBO UKAZAŁY JESZCZE ZA ŻYCIA KOPERNIKA, ALBO WKRÓTCE PO ŚMIERCI.

Bardzo długo nie było pewności, jak wyglądał. Zapewne najbliższa prawdy jest rekonstrukcja kryminalistyczna, jaką wykonano na podstawie czaszki znalezionej podczas poszukiwań grobu w katedrze fromborskiej w 2011 roku. W wieku 70 lat, gdy umierał, mógł tak wyglądać, jak przedstawili go współcześni specjaliści.

**— Pana kolekcja medali jest ogromna. Ile te medale ważą?**

Fot. Zbigniew Woźniak

Paweł Sobotko ma w swojej kolekcji związanej z Mikołajem Kopernikiem ponad tysiąc przedmiotów

— Może 50 kilogramów? Najwięcej tego typu pamiątek ukazało się w 1973 roku, przed obchodami 500. rocznicy urodzin astronoma.

**— Podczas tych obchodów bardzo popularne było hasło: „Wstrzymał Słońce, ruszył Ziemię, polskie go wydało plemię".**

— Tego hasła nie wymyślono w PRL-u, ale w czasach zaborów. Gdy Polski nie było na mapie, Polacy za wszelką cenę chcieli podkreślić, że Kopernik był Polakiem. Autorem tego aforyzmu, oryginalnie brzmiącego „Polskie wydało go plemię. Wstrzymał Słońce, wzruszył Ziemię" był, żyjący na przełomie XVIII i XIX wieku, Jan Nepomucen Kamiński, aktor, reżyser i pisarz.

**— To kim był Kopernik: Polakiem czy Niemcem?**

— Ani jednym, ani drugim. W tamtych czasach nie było takich rozważań, kategorii narodowościowych. Wiedział, skąd jest – z Torunia – i czuł się obywatelem tego państwa, w którym mieszkał.

**— Gdy ktoś mówi „Kopernik", co panu przychodzi na myśl?**

— Rewolucja w spojrzeniu na świat. Jego odkrycie heliocentryczne. Tyle wieków ludzie myśleli, że Ziemia jest w centrum wszechświata, a tu nagle pojawia się Mikołaj Kopernik i ogłasza swoją teorię, którą potem zwalcza Kościół. Wiosną 1543 roku do umierającego Mikołaja Kopernika dotarła upragniona przesyłka – wydrukowany egzemplarz jego dzieła „O obrotach". Choć Kopernikowi nie dane było się o tym przekonać, jego traktat, w którym napisał, że środkiem wszechświata jest Słońce, uważa się za jedną z najważniejszych prac naukowych wszech czasów.

KOPERNIK SWÓJ BOGATY KSIĘGOZBIÓR ZAPISAŁ BIBLIOTECE DIECEZJI WARMIŃSKIEJ. W 1692 ROKU SZWEDZI WYWIEŹLI GO I DO DZIŚ JEST W SZWECJI.

**— To działa na wyobraźnię, nic dziwnego, że jest tylu kolekcjonerów „kopernikanów" na świecie?**

— Tak. Mogłem się o tym przekonać, szukając pamiątek poprzez aukcje internetowe i kontakty w środowisku kolekcjonerów.

**— Jaki eksponat dotarł do pana w dziwnych okolicznościach?**

— Jeden z medali kupiłem na amerykańskim ebay'u, ale w Chinach. Był to polski medal wybity z okazji obchodów kopernikowskich w 1973 roku i domyślam się, że jakiś polski urzędnik pojechał do Chin i tam go wręczył. Zapłaciłem i czekałem na przesyłkę. Tymczasem urząd celny zatrzymał przedmiot i żądał opłacenia cła. Jako prawnik przygotowałem uzasadnienie, dlaczego nie powinienem płacić. Wykazałem, że to przedmiot polski, wraca do Polski i nie jest objęty cłem. Wkrótce dostałem swój medal. Bez dodatkowych opłat.

**— Pokazuje pan część swojej kolekcji w olsztyńskim planetarium?**

— Jest to już dziewiąta wystawa z moich zbiorów, poprzednia była w Bibliotece UWM. Na UWM pokazałem w większym wyborze książki, pamiątkową porcelanę, a tu – głównie medalierstwo. Staram się, by każda wystawa była inna niż poprzednie.

**— Trafił się panu jakiś nieudany zakup?**

— Kiedyś kupiłem szklaną statuetkę, która miała być popiersiem Kopernika. Coś mi nie pasowało. Odkryłem, że na statuetce jest mało widoczny podpis, rodzaj autografu. Po dłuższej analizie rozszyfrowałem zagadkę – to był Kolumb. Też odkrywca, innowator łamiący reguły, żyjący w podobnych czasach jak Kopernik (śmiech). Czasem muszę być detektywem.

**— Z czego najbardziej się pan cieszył?**

— Przyznam się – nie pamiętam. Emocje po czasie się zacierają, bo pojawiają się nowe rzeczy. To hobby jest trochę jak narkotyk.

**— Pewnie też kosztowne?**

— Czasem miałem jakiś debet w rachunku. Czasem musiałem się u kogoś zadłużyć. Zwłaszcza gdy pojawiło się naraz kilka ciekawych eksponatów, na które czekałem i chciałem je kupić.

**— Pokaże mi pan swój najdroższy eksponat?**

— JEŚLI ZBIERA SIĘ PRZEZ TYLE LAT, TO KAŻDA NAJNOWSZA RZECZ STAJE SIĘ TĄ NAJCENNIEJSZĄ, A POZA TYM PRZEZ LATA ZMIENIA SIĘ WARTOŚĆ PIENIĄDZA, WIĘC TRUDNO WSKAZAĆ TAKI PRZEDMIOT.

**— Kopernik wiedział o tym najlepiej.**

— Tak, (śmiech) jako autor „Traktatu o monecie". Ale największy kapitał mam ulokowany w książkach.

eprasa.pl 6e44ae907f

Fot. Zbigniew Woźniak

Medale przedstawiają różne, także fantazyjne, wizerunki astronoma

**— Czyżby zdobył pan oryginał dzieła „O obrotach sfer niebieskich...”?**

— Niestety nie. Pierwsze wydania dzieła Kopernika „O obrotach sfer niebieskich” są dla mnie nieosiągalne. Pierwsze ukazało się drukiem w Norymberdze w 1543 roku. Kolejne zostało wydrukowane w Bazylei w 1566 roku, a trzecie – w Amsterdamie w 1617 roku.

Osiągają one ogromne ceny i są poza moim zasięgiem. Dzięki pracy Amerykanina, astronoma, Owena Gingericha wiadomo, ile ich jest i gdzie się znajdują. Gingerich zjeździł cały świat i dotarł do wszystkich zachowanych ksiąg z pierwszych wydań. Okazało się, że jest zachowanych ok. 600 egzemplarzy z pierwszego i drugiego wydania, a więc mniej więcej trzy czwarte nakładu ocalało. Dziś to jedna z najcenniejszych książek na antykwarycznym rynku. Gingerich był świadkiem rekordowej transakcji, kiedy w 2001 roku na aukcji w Sotheby’s jeden z egzemplarzy kupił anonimowy kolekcjoner za 675 tys. dolarów. Dla Gingericha największą wartość miały egzemplarze z notatkami czytelników, bo pokazywały, kto i w jaki sposób czytał przełomowe dzieło.

**— Ocalało aż trzy czwarte nakładu przez tyle wieków?**

— Przyczynił się do tego fakt, że książki zostały wciągnięte na indeks. A więc zostały schowane i to głęboko. Poza tym książki były bardzo drogie, a cennych przedmiotów nie niszczono. Jak pisze Gingerich, największym zagrożeniem dla ksiąg były szczury, pożary i woda.

**— Kiedy ukazało się polskie wydanie?**

— Pierwsze polskie wydanie ukazało się w Warszawie w 1854 roku jako czwarte - po trzech łacińskich. Przez wiele lat nie mogłem go kupić. Udało mi się to dopiero niedawno – na aukcji antykwarycznej. Jest to wydanie dwujęzyczne: po polsku i po łacinie. Natomiast niemiecka wersja ukazała się w 1873 roku – było to piąte wydanie i pierwsze po niemiecku. Skoro nie mogę mieć oryginałów pierwszych wydań, pocieszam się reprintami z wydania norymberskiego. Mam też faksymile rękopisu w przechowywanego w Bibliotece Jagiellońskiej w Krakowie. Rękopis został wpisany na listę UNESCO.

**— Obserwował pan odkrycie grobu Kopernika w katedrze fromborskiej.**

— To wielki naukowy i intelektualny sukces dr. Jerzego Sikorskiego, by drogą dedukcji i znajomości faktów wskazać miejsce faktycznego pochówku. To także osiągnięcie innego rodzaju – udało się zrekonstruować twarz Kopernika.

**— A Olsztyn ma zamek, gdzie Kopernik mieszkał i robił badania. Mamy tablicę Kopernika. Gdy pan chodzi po komnatach zamkowych, czuje pan ducha Kopernika?**

— To fascynujące, zawsze czuję tam dreszczyk emocji. Wydałem bibliografię publikacji dotyczących tablicy doświadczalnej Kopernika na zamku w Olsztynie.

**— Ma pan w kolekcji tabliczki z nazwą ulicy Kopernika. Mieszka pan na Kopernika?**

— Nie. A szkoda, bo w Olsztynie są tam duże przedwojenne kamienice, z pewnością miałbym sporo miejsca na swoje eksponaty (śmiech).

**— Gdzie teraz pan to wszystko trzyma?**

— Mieszkam w wieżowcu – mam specjalny pokój z regałami, ledwie można tam wejść. Zbiory, poza literaturą, mam zapakowane, więc gdy przyjdzie ktoś ze znajomych, to nie mogę w łatwy sposób nic pokazać.

**— Ile pan zyskał, ile stracił przez swojego ulubieńca?**

— Jak w życiu: są zyski i straty. Myślę, że nie można się poddawać. Kopernik też miał świadomość, że jego teoria nie spotka się ze zrozumieniem, przynajmniej nie od razu. Miał świadomość jej rewolucyjności, jednak wierzył, że wystudiowana przez niego prawda o budowie świata ostatecznie zwycięży. Jeśli chodzi o kolekcję, to ciągle nie powiedziałem ostatniego słowa. Marzę o pierwszych wydaniach dzieła „O obrotach” i innych białych krukach... Natomiast w nadchodzących miesiącach planuję obronę doktoratu z prawa administracyjnego. W końcu Kopernik też był doktorem.

**Beata Brokowska**

Wystawę „Copernicana - medale i książki z księgozbioru Pawła Sobotko” w olsztyńskim planetarium można oglądać od 19 lutego do 11 września.

Mikołaj Kopernik urodził się 19 lutego 1473 roku w Toruniu, zmarł około 21 maja (dokładna data nie jest znana) 1543 roku we Fromborku.

Gazeta Olsztyńska zawsze pod ręką. Zaprenumeruj e-wydanie: kupgazete.pl

# OLSZTYN INWESTUJE

Dżentelmeni nie rozmawiają o pieniądzach, ale samorządowcy, niestety, tak. Dużo i często, bo każdy ma ambicje, żeby jego miasto czy gmina były najpiękniejsze, a mieszkańcom żyło się coraz lepiej. Nie da się tego osiągnąć bez pieniędzy. Ciągle jeszcze, i oby jak najdłużej, głównym źródłem finansowania inwestycji są środki unijne.

Fot. Zbigniew Woźniak

Nauczyliśmy się je pozyskiwać i wydawać, i można powiedzieć, że jesteśmy w tym bardzo dobrzy — mówi prezydent Piotr Grzymowicz. — Potwierdzają to różne rankingi, na przykład w ubiegłym roku byliśmy krajowymi liderami w zdobywaniu i wydawaniu pieniędzy na inwestycje drogowe w przeliczeniu na jednego mieszkańca.

Ranking przygotowało Pismo Samorządu Terytorialnego „Wspólnota”, korzystając ze wsparcia prof. Pawła Swianiewicza z Uniwersytetu Warszawskiego. W ramach dotacji z funduszy UE na transport w latach 2014 – 2018 Olsztyn pozyskał 3 293,41 złotego na jednego mieszkańca. Drugi w kolejności Rzeszów – 2 671,73, a trzeci Lublin 2 224,18 złotego.

Aktywność w pozyskiwaniu środków unijnych ma bardzo konkretny wymiar. To już blisko dwa miliardy złotych, które trafiły do Olsztyna od czasów akcesji i diametralnie zmieniły jego oblicze. Tylko na ten okres programowania przypada 900 milionów złotych.

— Te pieniądze widać — kontynuuje Piotr Grzymowicz. — To chociażby nadbrzeża naszych jezior, w tym Centrum Rekreacyjno-Sportowe „Ukiel”, zrewitalizowane parki, zbudowana od podstaw komunikacja tramwajowa czy też nowa ulica Artyleryjska. W ostatnim czasie to także sieć dowiązań do południowej obwodnicy Olsztyna i odnowiona ulica Partyzantów. To wszystko zmieniło Olsztyn i daje nam powody do satysfakcji i dumy.

Inwestycją, która w ostatnim czasie wywołuje sporo emocji, jest modernizacja hali „Urania”. Ten charakterystyczny obiekt sportowy, z bogatą historią sportową i kulturalną, niestety po ponad 40 latach eksploatacji jest w złym stanie technicznym. Dlatego niezbędna jest jego gruntowna modernizacja.

— Po starej hali w zasadzie pozostanie tylko jej konstrukcja – wyjaśnia prezydent — a reszta będzie budowana od podstaw. Powstanie bardzo efektowny obiekt, mogący w pełni zaspokoić oczekiwania olsztynian funkcjonalnością, pojemnością i urodą. Jego pojemność wzrośnie do ponad czterech tysięcy miejsc, powstaną podziemne parkingi, hala rozgrzewkowa z widownią i częściowo kryte lodowisko. Nowa „Urania”, obok drugiej nitki tramwajowej i budowy elektrociepłowni, jest najważniejszą inwestycją najbliższych lat. Z nowymi możliwościami będzie z pewnością kołem zamachowym wielu ważnych wydarzeń sportowych i artystycznych.

Pozyskiwanie środków unijnych wymaga też zaangażowania własnych. Olsztyn stara się to robić w każdy możliwy sposób, dlatego w tym tygodniu zadebiutował na giełdzie, a konkretnie na rynku obligacji Catalyst Giełdy Papierów Wartościowych.

— Ten krok – uzupełnia Piotr Grzymowicz — poza oczywistymi korzyściami ekonomicznymi w postaci niższej marży dowodzi stabilności i transparentności naszego budżetu oraz uwiarygodnia nas w oczach potencjalnych inwestorów i biznesowych partnerów. Samorządy, czy to się nam podoba, czy nie, również podlegają grze rynkowej. Dlatego inwestujemy!

Fot. archiwum GO



eprasa.pl 6e44ae907f

# MOJA JULKA CODZIENNIE UCZY MNIE

21 LAT TEMU URODZIŁA CHORĄ CÓRKĘ. I TO BYŁ TEN MOMENT, W KTÓRYM JEJ ŻYCIE ZMIENIŁO SIĘ O 180 STOPNI. NIE PODDAŁA SIĘ JEDNAK I NA PRZEKÓR PRZECIWNOŚCIOM POSTANOWIŁA, ŻE BĘDZIE POMAGAŁA INNYM. DZIŚ MOŻNA ŚMIAŁO POWIEDZIEĆ, ŻE GABRIELA ZIMIROWSKA, PREZES REGIONALNEGO CENTRUM WOLONTARIATU OSIĄGNĘŁA SWÓJ CEL. POGODZIŁA OPIEKĘ NAD CÓRKĄ Z POMOCĄ INNYM.

**— Jak to wszystko się zaczęło?**

— Centrum Wolontariatu w październiku ubiegłego roku miało osiemnastkę, a ja jestem w Centrum od samego początku. Ania Garbarska-Werner szukała takich zakręconych osób, które mogłyby działać w Centrum i tak, wspólnie podjęłyśmy się tego działania. Z mojej strony była to potrzeba zaangażowania się w działania na rzecz osób niepełnosprawnych i świadomość, że jest wiele sfer w których można zaangażować siebie i ludzi mających potencjał i ochotę do działania. Kiedyś wolontariat to były tylko działania pomocowe, teraz to wolontariat sportowy, kulturalny, e-wolontariat, wolontariat w szkole i można by wymieniać jeszcze długo. Tak więc przygoda z wolontariatem tak naprawdę zaczęła się dokładnie ode mnie samej i od tego co wydarzyło się w moim życiu.

**— Proszę opowiedzieć o o swojej Julii...**

— Julka ma bardzo rzadką wadę genetyczną, to jest ring chromosomu 18 (pierścieniowy chromosom 18). Właściwie od samego początku nie wiadomo było jak będzie wyglądał jej rozwój, ponieważ na świecie jest niewiele osób obciążonych tą wadą. Jako ciekawostkę powiem, że na portalu społecznościowym komunikujemy się z mamami z całego świata i używamy wyjątkowej nazwy „Drużyna Pierścienia." Julki organizm to jedna wielka zagadka. Pojawiają się ciągle nowe schorzenia, a mimo wszystko Julia jest aktywną, czasami marudzącą nastolatką. Trenuje w Klubie sportowym ATAK boccie, pływanie i od tego roku łyżwy, więc nie narzekamy na nadmiar wolnego czasu. Od 20 lat mój świat to Julki świat i odwrotnie. Ta moja dziewczyna codziennie uczy mnie pokory, cierpliwości, zrozumienia i motywuje do działania.

**— Czy myśl o niesieniu pomocy innym pojawiła się właśnie po narodzinach Julii?**

— NAPRAWDĘ WTEDY ZACZĘŁAM „ZAUWAŻAĆ", ŻE SĄ TAKIE OSOBY, KTÓRE POTRZEBUJĄ POMOCY I SĄ TACY, KTÓRZY TAK PO PROSTU MOGĄ TEJ POMOCY UDZIELIĆ.

Często powtarzam, że Centrum Wolontariatu to cudowne miejsce w którym od tylu lat spotykam ludzi o wielkich sercach. Mądrą i doświadczoną młodzież i dorosłych. Ludzi, którym chce się chcieć. To bezcenne.

**— Czy pracuje pani zawodowo?**

— Choroba Julki bardzo długo nie pozwalała mi podjąć pracy. Fizycznie jest to do tej pory niemożliwe, bo Julka wymaga troskliwej opieki i bycia z nią na każde zawołanie. Dużo czasu spędzamy też w szpitalach. Centrum, to miejsce w którym realizujemy różne projekty. Tutaj żaden dzień nie jest taki sam. Wolontariat jest takim momentem, który pozwala mi wyjść z domu i zająć się czymś innym. Pracują tu wyjątkowi ludzie dzięki którym to miejsce działa na taką dużą skalę.

Fot. archiwum prywatne

Gabriela Zimirowska: Nasze dzieci zyskują towarzystwo rówieśników i dodatkowe zajęcia

REKLAMA

**NA SPRZEDAŻ**
**BUDYNEK UŻYTKOWY**
**dwupiętrowy w zabudowie szeregowej**
**ul. Ratuszowa 3, Lidzbark Warm.**
**pow. budynku 417 m², cena 390 tys. zł netto (do negocjacji)**
**Więcej informacji na stronie www.sziz.eu i pod numerem tel. 502-921-628**

8120lwwl-b-M

**przetarg**

**Spółdzielnia Mieszkaniowa w Olecku,**
**ul. Zyndrama 4, 19-400 Olecko,**

**ogłasza przetarg nieograniczony ofertowy pisemny na:**

I. wykonanie przebudowy zadaszenia wiatrołapów budynków mieszkalnych wielorodzinnych w Olecku, os. Siejnik I 7, 8
II. wykonanie remontu balkonów w budynkach położonych w Olecku, na os. Nad Legą 5, os. Siejnik I 1, oraz w Kowalach Oleckich, ul. Wspólna 11.

Termin składania ofert upływa dnia 6.03.2020 r. o godz. 9.00. Oferty należy złożyć w sekretariacie Spółdzielni Mieszkaniowej przy ul. Zyndrama 4.
Otwarcie ofert nastąpi 6.03.2020 r. o godz.: I – 9.30, II – 10.00 w biurze SM przy ul. Zyndrama 4.
Szczegółowe informacje można uzyskać w siedzibie SM przy ul. Zyndrama 4, w Dziale Technicznym w godz. 7.00-15.00, nr telefonu 87 520 30 67.

Zastrzega się prawo do unieważnienia przetargu bez podania przyczyn i ponoszenia jakichkolwiek skutków prawnych i finansowych.

Zarząd Spółdzielni Mieszkaniowej
w Olecku

7720ocwo-a-G

KATALOG PROJEKTÓW
WARMII I MAZUR
pantel
www.pantel.olsztyn.pl • tel. 89 527 56 60

192119otbr-b -0

PRACA CZEKA WŁAŚNIE NA CIEBIE
PROMEDICA24
PRACUJ JAKO OPIEKUNKA SENIORÓW W NIEMCZECH
BONUS WIOSENNY do 1000 zł*
Nie znasz języka?
Zapraszamy na kursy niemieckiego od podstaw!
Po kursie oferty pracy gwarantowane!
* Szczegóły promocji w oddziale.
OLSZTYN, TEL. 502 913 360
GIŻYCKO, TEL. 502 626 445
ELBLĄG, TEL. 797 169 928
MŁAWA, TEL. 517 175 036

2520otba-b-M

9220otbr-a -0

eprasa.pl 6e44ae907f

# POKORY, CIERPLIWOŚCI I MOTYWUJE

**— Czy Centrum ma wystarczająco dużo wolontariuszy?**

— Mówiąc o wolontariuszach, musimy ich podzielić na stałych i akcyjnych. Akcyjni, to zazwyczaj młodzież szkolna, która wspiera nas przy różnego rodzaju akcjach sportowych i wydarzeniach kulturalnych, zbiórkach i tu wielki ukłon w stronę Koordynatorów Szkolnych Kół Wolontariatu. To też dzięki nim zawsze jesteśmy przygotowani z działaniami na 120%. Wolontariusze stali to tacy, dla których zawsze znajdziemy zajęcie odpowiednie do ich zainteresowań, doświadczenia czy po prostu chęci. Mogą być to korepetycje, dotrzymanie towarzystwa osobom starszym, niepełnosprawnym, opieka nad dziećmi i wiele, wiele innych działań. Dlatego też zaangażowani w wolontariat stały są zawsze potrzebni.

**— Czy po powrocie z Centrum do domu, jest pani w stanie wyłączyć emocje, zapomnieć o spotkanych tam ludziach....**

— To moje zajęcie nie jest takie, że przychodzę do domu i zapominam o tych wszystkich rzeczach, osobach. Ale takie jest moje życie. Całe. Dwadzieścia cztery godziny na dobę jesteśmy mamami dzieci niepełnosprawnych, a co w międzyczasie uda nam się zrobić dla naszych dzieci, a przy okazji dla kogoś dookoła, to nasze. Nasze dzieci także dzięki temu zyskują, choćby towarzystwo rówieśników, dodatkowe zajęcia, opiekę. Bardzo często słyszę, że Julka potrafi być „charakterna", ale za to bardzo fajnie uspołeczniona. I myślę, że to właśnie dzięki temu, że jest Centrum. To ten świat Centrowy od tylu lat wprowadza ją do życia.

Dzięki temu wydarzają się różne akcje w których Julka też uczestniczy. Więc dlaczego miałabym zapominać o tak fajnej rzeczy, jaką jest wolontariat?

**— Jaka była Gabriela przed urodzeniem Julii?**

— Dopóki nie urodziłam Julki, miałam beztroskie życie. Uczyłam się, zarabiałam pieniądze, zwiedzałam świat. I pojawiła się Julka. Przewartościowała całe moje życie. Ale... to nie był koniec świata. Miała siedem lat kiedy kupiłam pierwszy samochód i znowu świat należy do nas. Byłyśmy w wielu miejscach w kraju, ale nie tylko. Dwa lata temu, kiedy jeszcze po kolejnej operacji kręgosłupa poruszałyśmy się z wózkiem – wybrałyśmy się do Agnieszki w Alpy szwajcarskie. Przemierzałyśmy kilometry po górach, gdzie wózek Julii wzbudzał niemałą sensację. Nie potrafimy siedzieć w domu.

**— Jest pani twardą osobą dla której nie ma rzeczy niemożliwych...**

— DEWIZĄ NASZEGO BIURA JEST „RZECZY NIEMOŻLIWE ZAŁATWIAMY OD RĘKI, CUDA ZAJMUJĄ NAM TROCHĘ CZASU".

Myślę, że każda z mam, które znam są takimi cudotwórczyniami. Ja sobie poradziłam i jestem przekonana, że każdy z nas, postawiony w takich okolicznościach, zrobiłby dokładnie to samo. Ważne, żeby żyć w zgodzie ze sobą i otaczającym nas światem. Wszystko jest do zrobienia, trzeba jedynie odpowiednio podejść do każdego tematu.

**— Czy ma pani czas dla siebie?**

— Uwielbiam kino skandynawskie i dobrą książkę. Bardzo mało śpię, więc — kiedy tylko mogę — wykorzystuję ten czas dla siebie.

**— Plany na przyszłość?**

— Plany na przyszłość? Nie mam.

WYCHODZĘ Z ZAŁOŻENIA, ŻE ŻYJEMY TU I TERAZ. MIAŁAM KIEDYŚ PLANY NA PRZYSZŁOŚĆ I NIC Z TEGO NIE WYSZŁO.

Można mówić o celach, które są do osiągnięcia. Na pewno będę kiedyś miała domek z ogródkiem i będę piła poranną kawę w ogrodzie z książką w ręku. I to się na pewno wydarzy, bo tak sobie wymyśliłam. A poza tym jest tu i teraz i na tym się skupiam.

**Karolina Król**

Gazeta Olsztyńska zawsze pod ręką. Zaprenumeruj e-wydanie: kupgazete.pl

REKLAMA

szynakameble
WFM | KUCHNIE

1 000 zł RABATU NA TWOJĄ KUCHNIĘ I PROJEKT GRATIS*

STUDIO MEBLI KUCHENNYCH

- ponad 60 letnie doświadczenie w produkcji mebli
- nowoczesny design i wzornictwo
- marka znana niemal na wszystkich kontynentach
- polska firma rodzinna

GWARANCJI 5 lat

Olsztyn, ul. Sikorskiego 17 | tel.: **605-630-083**
e-mail: **olsztyn@wfm-kuchnie.pl** | www.wfm-kuchnie.pl | www.szynaka.pl
Godziny otwarcia: pn.-pt. godz. 10:00-18:00, sob.: 10:00-14:00

INDYWIDUALNY, DARMOWY PROJEKT KUCHNI

*przy zamówieniu mebli kuchennych za kwotę powyżej 10 tyś zł. Promocja obowiązuje do 31.03.2020.

255200TBR -A-K

eprasa.pl 6e44ae907f

# NOWY SPOSÓB NA BLISKOŚĆ

SEKSU UPRAWIAMY MNIEJ NIŻ KIEDYŚ, ALE SPECJALIŚCI ZAUWAŻAJĄ, ŻE CZĘŚCIEJ ZA TO DECYDUJEMY SIĘ NA KONTAKTY INTYMNE ZE... SZTUCZNĄ INTELIGENCJĄ. O TO, CZYM JEST DIGISEKSUALNOŚĆ, PYTAMY DOMINIKA HAAKA, PSYCHOLOGA SPECJALIZUJĄCEGO SIĘ W SEKSUOLOGII KLINICZNEJ.

**— Chciałabym z panem porozmawiać o... No właśnie. Digiseksualizmie, jak czytamy w różnych tekstach, czy digiseksualności?**

— Zachęcam do mówienia „digiseksualność", końcówki „-izm" zarezerwowane są dla zaburzeń i mają charakter stygmatyzujący.

**— Rozmawiamy zatem o digiseksualności. Czym ona jest? Czy to faktycznie nowa orientacja seksualna?**

— Digiseksualność jest preferencją seksualną ku robotom i bytom wirtualnym (cyfrowym), nie orientacją seksualną. Seksualność człowieka posiada pięć warstw, spośród których orientacja seksualna i preferencje seksualne są odrębnymi zbiorami. Tożsamość płciowa i orientacja seksualna (następujące po sobie) są najbardziej rdzennymi warstwami, w przeważającej większości pochodzącymi z biologicznej konstytucji osoby. Preferencje seksualne poprzedzają rolę płciową i realizację seksualną, które są już w większej mierze zdeterminowane kulturowo. Gdyby nie powstały roboty i możliwości do uprawiania cyberseksu, ludzie nie mieliby takich pragnień. O ile orientację określa tożsamość płciowa, w kierunku której jest odczuwany pociąg seksualny (wyróżnia się równorzędne orientacje: aseksualną, biseksualną, heteroseksualną, homoseksualną i panseksualną), to preferencja seksualna dotyczy konkretnych potrzeb w drodze ku satysfakcji seksualnej. Osoba może zatem preferować seks z wysokimi brunetami lub niskimi blondynkami o krągłych kształtach i jest to jej indywidualna preferencja. Tak samo może preferować kontakt z robotami czy bytami wirtualnymi — wtedy mówimy właśnie o digiseksualności.

**— Z czego wynika fakt, że maszyny pociągają ludzi w sensie seksualnym? Nie radzimy sobie z kontaktami w świecie rzeczywistym?**

— MYŚLĘ, ŻE DLA WIELU OSÓB SEKS Z ROBOTEM MOŻE BYĆ ROZWIĄZANIEM MNIEJ ZAGRAŻAJĄCYM NIŻ KONTAKT SEKSUALNY Z DRUGĄ ŻYWĄ OSOBĄ.

Robot nie zajdzie w ciążę, nie zakazi chorobą przenoszoną drogą płciową, nie skrytykuje w końcu wyglądu — nie powie, że członek jest za mały, a tam jest zbyt wiele tłuszczu. Niestety, obserwuje się na całym świecie spadek aktywności seksualnej — licznie rozpoznaje się u młodych mężczyzn zanik pragnienia uprawiania seksu z realnymi osobami, gdyż realizują się za pomocą pornografii.

**— Czy w swojej pracy zawodowej spotkał się pan już z osobami, które właśnie w kontakcie z elektronicznymi gadżetami szukały zaspokojenia potrzeb seksualnych? Czy traktowały to jako problem?**

— PRACUJĘ GŁÓWNIE Z OSOBAMI NALEŻĄCYMI DO MNIEJSZOŚCI SEKSUALNYCH, DLA KTÓRYCH NATURALNE JEST POZNAWANIE PARTNERÓW I PARTNEREK ON-LINE.

Osoby te jednak nie realizują się seksualnie przez internet, jest on dla nich jedynie źródłem do poznania kogoś interesującego. Problem nałogowego korzystania z sieci w celach seksualnych dotyczy młodych chłopaków i dorosłych mężczyzn heteroseksualnych. Często spotykam się z osobami z problemowym używaniem pornografii, którym ciężko jest uzyskać orgazm w kontakcie z realną osobą. Mężczyźni ci traktują to jako problem w momencie, gdy partnerka zauważa tę trudność i dąży do rozstania. Wtedy chcą na nowo odzyskać zdolność do uprawiania seksu „w realu", aby utrzymać związek.

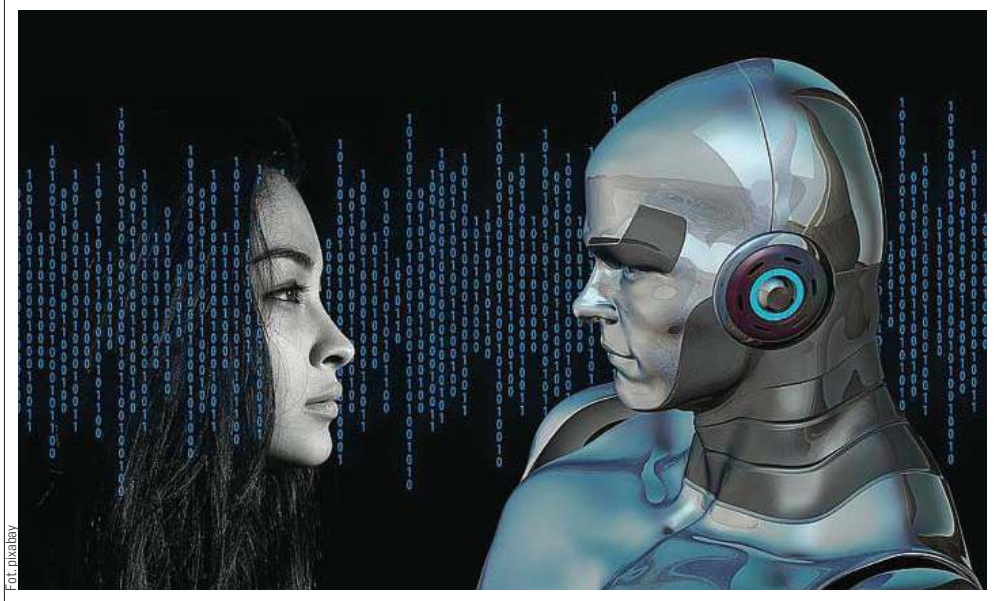

Fot. pixabay

**— Czy taki rodzaj interakcji może zagrozić „tradycyjnym" związkom? Czy ktoś, komu gadżet seksualny oferuje wielokrotny orgazm, będzie miał ochotę stawać przed wyzwaniami, jakie stawia przed nami prawdziwy związek? Partnera nie da się wyłączyć, schować do szuflady...**

— Wraz z rozwojem internetu, filmów 3D oraz telefonów komórkowych, duża część aktywności seksualnej ludzi przeniosła się w inny wymiar. Pojawiła się branża seksualna w Internecie (seks-kamerki), a seks-telefony i anonse w gazetach odeszły w niepamięć. Technologia rozszerzonej rzeczywistości (VR) rozwinęła się dzięki grom komputerowym, ale oczywiście odnalazła też swoje miejsce w pornografii — ludzie mogą nie tylko oglądać filmy porno, ale wręcz w nich być. Cyberseks łączy ludzi oddalonych od siebie o kilometry, tylko za pomocą internetu — można odbywać stosunki płciowe bez obecności drugiej osoby, np. z wykorzystaniem gadżetów podłączonych do laptopa. Wydaje się, więc, że to, co było dla wielu osób jedynym sposobem na bliskość — np. dla osób z niepełnosprawnościami czy należących do mniejszości seksualnych, staje się obecnie atrakcyjne dla coraz szerszej publiczności. W kręgach seksuologicznych na pewno pojawia się pytanie o to, czy digiseksualność może wyprzeć relacje międzyludzkie — nie byłbym jednak taki katastroficzny. Myślę, że uda się ją zaadaptować i włączyć do kultury seksualnej.

Fot. Archiwum prywatne/ www.dominikhaak.pl

Dominik Haak

**— Oglądałam ostatnio nowy odcinek „Współczesnej rodziny". Bohaterowie kupili lodówkę wyposażoną w sztuczną inteligencję. Lodówka mówiła do nich, była zainteresowana tym, co mają do powiedzenia. Postaci zaczęły rywalizować o jej „względy". Pomyślałam sobie, że tak naprawdę sztuczna inteligencja pomaga wielu ludziom realizować potrzebę bliskości. Podobny wątek poruszono choćby w filmie „Her" („Ona"). Czy przekazy popkulturowe dobrze rozpoznają nasze potrzeby?**

— Tak, na pewno należy uznać, że popkultura (w tym filmy i seriale science-fiction) odpowiadają na potrzeby społeczeństwa i podsycają digiseksualne fantazje. Jest tak, że w Stanach Zjednoczonych, krajach Europy Zachodniej, w Japonii i Korei Południowej rynek produkujący lalki seksualne przybiera na sile. Coraz więcej osób jest zainteresowanych tego typu „kontaktami", lalki te są swoim wyglądem coraz bardziej imitujące ludzi. Klienci mogą wybierać ich wygląd i dostosowywać do swoich preferencji.

ROZWÓJ TECHNOLOGII IDZIE W PARZE ZE ZMIANAMI W SEKSUALNOŚCI CZŁOWIEKA.

Najpierw pojawiła się pornografia w Internecie, później portale i aplikacje randkowe, następnie gadżety do cyberseksu (np. nakładki na genitalia, kostiumy z czujnikami umożliwiające współodczuwanie z partnerem/partnerką) i w końcu roboty seksualne.

W filmach seks z robotami występował od dawna („A.I. Sztuczna Inteligencja" z 2001 roku), obecnie coraz częściej pojawia się już wątek miłości człowieka i bytu nieorganicznego. Dla przykładu w filmie „Ona" z 2013 roku, główny bohater zakochał się w oprogramowaniu komputerowym posługującym się głosem aktorki Scarlett Johansson. Na pewno odzwierciedla to pewne pragnienia i fantazje ludzi, dotyczące poznania obiektu idealnego, który będzie zaspokajał wszystkie potrzeby, a jednocześnie sam nie będzie wymagający.

**— Ostatnio coraz częściej słyszymy o tym, że ludzie decydują się na sformalizowanie związku z wirtualnym partnerem. Głośno było m.in. o mężczyźnie z Azji, który poślubił hologram. Sądzi pan, że ten trend może zyskiwać na sile czy jednak mamy do czynienia z chęcią wywołania kontrowersji?**

— Myślę, że na pewno są to sytuacje niszowe, jednakże nie należy zakładać, że będzie ich mniej. Rozwój technologii idzie mocno do przodu, jak już ustaliliśmy. Prawdopodobne jest więc, że tendencje do wchodzenia w relacje z bytami wirtualnymi i poślubianie ich będą wzrastały. Są to na pewno wyzwania dla wysokorozwiniętych krajów azjatyckich, gdzie młodych ludzi dotyka zjawisko hikikomori (wycofanie społeczne — red.). Polski kwestia związków z robotami, czy hologramami na razie nie dotyczy. Tutaj wciąż osoby organiczne nie mogą zawrzeć formalnych związków i założyć rodziny, jeżeli są tej samej płci. Zaakceptowanie digiseksualności, zrozumienie jej i ludzi podejmujących się seksu z robotami, będzie najważniejszym wyzwaniem seksuologii na najbliższe lata. Patologizacja i odrzucenie osób digiseksualnych nie będzie wyjściem z sytuacji, lecz jedynie przykryciem zjawiska, które będzie zataczało coraz szersze kręgi.

**Daria Bruszewska-Przytuła**

**CIEKAWOSTKI:**

Aktor Will Smith spotkał się na randce z humanoidalnym robotem Sophie. Kiedy Smith zaproponował Sophie całusa, ta odpowiedziała, że lepiej będzie jak zostaną przyjaciółmi.

Na świecie powstają domy publiczne, w których noc można spędzić z robotami.

W 2015 roku w Japonii odbył się pierwszy ślub robotów, a w 2017 roku Zheng Jiajia, specjalista od sztucznej inteligencji z Hangzhou, stworzył sobie partnerkę i ją poślubił.

Gazeta Olsztyńska zawsze pod ręką. Zaprenumeruj e-wydanie: kupgazete.pl

eprasa.pl 6e44ae907f

21 - 27 lutego 2020

## Piątek

**20:00** POLSAT

### Czarna pantera

film sensacyjny, Korea Południowa, Australia, USA, 2018

Tysiąc lat wcześniej, Afryka. Pięć potężnych plemion walczy o kosmiczny metal, zwany vibranium. Jeden z wojowników zdobywa niezwykły artefakt, stworzony z tego materiału herb. Dzięki jego mocy zyskuje nadludzkie zdolności i zostaje pierwszą Czarną Panterą. Jednoczy także cztery plemiona, tworząc kraj zwany Wakandą. Posłuszeństwa królowi odmawiają tylko członkowie plemienia Jabari, którzy rezygnują z mocy vibranium i tworzą osobne państwo.

## Sobota

**20:00** TVN

### Zróbmy sobie wnuka

komedia, Polska, 2003

W centrum wielkiego miasta, gdzie ceny metra kwadratowego ziemi porównywalne są do tych ze światowych metropolii, Maniek (Andrzej Grabowski) i Gienia (Joanna Żółkowska) Koselowie uprawiają pomidory. Chociaż chętnych do zakupu plantacji nie brakuje, Kosela nie zamierza sprzedać ani skrawka gruntu. Marzy, by wychowały się tu jego wnuki. Jednak dwójka dorosłych dzieci Mańka - Zosia (Małgorzata Kożuchowska) i Janek (Paweł Deląg) - wcale nie zamierza się ustatkować.

## Niedziela

**21:00** TVP2

### RoboCop

film sf, USA, 2014

Rok 2028. Międzynarodowa korporacja OmniCorp staje się wiodącym producentem robotów wykorzystywanych do celów militarnych. Senator Hubert Dreyfuss stoi na straży zakazu wykorzystywania ich w USA. Większość Amerykanów nie wyraża bowiem zgody na to, by porządku na ulicach strzegły maszyny. Zarządzający OmniCorp Raymond Sellars wpada na pomysł, jak przeforsować swoje wynalazki mimo niechęci społeczeństwa. Postanawia zaoferować produkt doskonały - połączenie człowieka z maszyną.

## Poniedziałek

**21:00** TVP1

### Chłopcy

spektakl teatralny, Polska, 2018

Czterej pensjonariusze domu starców nie zgadzają się na samotność. Buntując się, walczą o to, co jest dla nich najcenniejsze - wolność i szczęście. Myślami wracają do czasów swojej młodości - kolorowych lat 60. XX wieku. Wówczas kwitła kultura studencka i do życia powołano słynną „Piwnicę pod Baranami". Robert Gliński („Cześć Tereska", „Wróżby kumaka", „Świnki") przeniósł na deski teatralne dramat Stanisława Grochowiaka, uwspółcześniając nieco losy głównych bohaterów.

## Wtorek

**20:10** POLSAT

### Prometeusz

horror sf, Wielka Brytania, USA, 2012

Rok 2089. Dwoje archeologów, Elizabeth Shaw i Charlie Holloway (Logan Marshall-Green), odkrywa w Szkocji piktogramy wykonane ponad 35000 lat wcześniej. Ilustrują one układ gwiazd, zbliżony do tych, które stworzyli przedstawiciele poznanych dotąd starożytnych cywilizacji. Naukowcy uznają, że ludzkość została zapoczątkowana przez pozaziemską inteligencję, którą nazywają Inżynierami. Kilka lat później miliarder Peter Weyland sponsoruje ekspedycję naukową na odległy księżyc LV-223.

## Środa

**22:15** POLSAT

### Nie zadzieraj z fryzjerem

komedia, USA, 2008

Zohan Dvir jest jednym z najlepszych izraelskich komandosów. Mężczyzna ma już jednak dość swojej pracy i coraz częściej zastanawia się nad jej rzuceniem. Mógłby wtedy zrealizować swoje największe marzenie, jakim jest wykonywanie zawodu fryzjera. Podczas jednej z akcji ostatecznie podejmuje decyzję. Pozoruje własną śmierć i ucieka do Nowego Jorku. Początki w nowym miejscu nie są łatwe, ale Zohan nie poddaje się. Wkrótce dzięki swojej wytrwałości dostaje wymarzoną pracę.

## Czwartek

**20:10** POLSAT

### 7 rzeczy, których nie wiecie o facetach

komedia, Polska, 2016

Żyjący z dnia na dzień Filip traci kolejną pracę. Wiadomość o tym, że wkrótce zostanie ojcem, oznacza koniec jego beztroski. Najlepszy przyjaciel Filipa, Tomasz, planuje ślub z Basią - swoją pierwszą miłością. Przytłaczają go wątpliwości, czy właśnie takiego życia pragnie. Gdy spotyka seksowną Monikę, musi zdecydować, co jest dla niego najważniejsze. Producent muzyczny Kordian od stabilizacji woli życie playboya. Spełnia się zawodowo i pozornie ma wszystko.

# piątek — 21 lutego

## TVP 1

**05:15 Jeden z dziesięciu**
**05:40 Jaka to melodia?** - teleturniej muzyczny
**06:15 Przysięga** - serial obyczajowy, prod. Turcja, 2019
**07:05 Elif** - serial, prod. Turcja, 2014
**08:00 Wiadomości**
**08:10 Pogoda poranna**
**08:15 Kwadrans polityczny**
**08:40 Korona królów** - telenowela historyczna TVP
**09:10 Magazyn śledczy Anity Gargas** - magazyn
**09:40 Okrasa łamie przepisy**
**10:15 Komisarz Alex** - serial kryminalny TVP
**11:05 Ojciec Mateusz** - serial kryminalny TVP
**12:00 Wiadomości**
**12:15 Agrobiznes**
**12:35 Agropogoda** - magazyn
**12:45 Natura w Jedynce** - Żubry z Puszczy Białowieskiej - dokumentalny
**13:45 Skoki Narciarskie**

SERIAL OBYCZAJOWY

**16:05 Przysięga** - serial obyczajowy, prod. Turcja, 2019
**17:00 Teleexpress**
**17:20 Pogoda**
**17:25 Jaka to melodia?**
**18:00 Klan** - telenowela TVP
**18:30 Korona królów**
**18:55 Jeden z dziesięciu** - teleturniej
**19:25 Sport**
**19:30 Wiadomości**
**20:05 Pogoda**
**20:10 Alarm!** - magazyn
**20:35 Życie to są chwile**
**21:30 Archiwista** - serial TVP
**22:30 Chiński zodiak** - film sensacyjny
**00:30 Seal Team - komando Foki** - serial
**01:25 Kompania X** - serial

## TVP 2

**04:40 Koło fortuny** - teleturniej
**05:20 Doktor Kleist - lekarz rodzinny** - serial
**06:15 Anna Dymna**
**06:40 Familiada** - teleturniej
**07:15 Pytanie na śniadanie**
**11:00 Panorama**
**11:05 Pogoda**
**11:10 Pytanie na śniadanie Extra**
**11:25 Rodzinka.pl** - serial komediowy TVP
**11:55 Barwy szczęścia** - serial obyczajowy TVP
**12:30 Koło fortuny**
**13:05 Va Banque** - teleturniej
**13:35 Na sygnale** - serial
**14:10 Czterdziestolatek** - serial TVP
**15:10 Doktor Kleist - lekarz rodzinny** - serial, prod. Niemcy, 2016
**16:00 Koło fortuny** - teleturniej
**16:35 Familiada** - teleturniej

SERIAL OBYCZAJOWY

**17:10 Więzień miłości** - serial obyczajowy
**18:00 Panorama**
**18:20 Pogoda**
**18:30 Va Banque** - teleturniej
**18:55 Rodzinka.pl** - serial komediowy TVP
**19:35 Barwy szczęścia** - serial obyczajowy TVP
**20:40 Giganci ze stali**
**23:00 Muzyka na weekend** - magazyn muzyczny
**00:05 Niezwykły dzień Panny Pettigrew** - film fabularny, prod. Wielka Brytania, USA, 2008
**01:45 Zawsze jest czas na miłość** - komedia obyczajowa, prod. USA, 2017, reż. Joel Hopkins, wyk. Diane Keaton

## TVN

**04:50 Uwaga!** - magazyn
**05:15 Mango** - telezakupy
**06:20 Kuchenne rewolucje** - program kulinarno-rozrywkowy
**07:20 Doradca smaku**
**07:30 Dzień Dobry TVN**
**11:00 Afera fryzjera** - program rozrywkowy
**11:45 Ukryta prawda** - program obyczajowy
**12:45 Szpital** - program obyczajowy
**13:45 Detektywi** - program kryminalny
**14:55 Na Wspólnej** - serial obyczajowy, Polska
**15:25 Milionerzy**
**16:00 Szpital**
**17:00 Kuchenne rewolucje** - program kulinarno-rozrywkowy
**18:00 Ukryta prawda**
**19:00 Fakty**
**19:49 Raport smogowy**
**19:50 Uwaga!** - magazyn

FILM PRZYGODOWY

**20:00 Avengers** - film przygodowy, USA, 2012, reż. Joss Whedon, wyk. Robert Downey Jr., Chris Evans, Mark Ruffalo, Chris Hemsworth, Scarlett Johansson, Jeremy Renner, Tom Hiddleston, Clark Gregg, Cobie Smulders, Stellan Skarsgard, Samuel L. Jackson, Gwyneth Paltrow, Paul Bettany
**23:05 Siedem** - film sensacyjny, USA, 1995, reż. David Fincher, wyk. Brad Pitt, Morgan Freeman, Richard Roundtree, Kevin Spacey, Gwyneth Paltrow,
**01:45 Smaczny Dubaj**
**02:25 Uwaga!** - magazyn
**02:45 Noc magii**

## POLSAT

**06:00 Nowy dzień z Polsat News**
**09:00 Malanowski i Partnerzy**
**10:00 Dzień, który zmienił moje życie**
**11:00 Dlaczego ja?**
**12:00 Gliniarze**
**13:00 Trudne sprawy**
**14:00 Pierwsza miłość** - serial obyczajowy
**14:45 Dlaczego ja?**
**15:50 Wydarzenia**
**16:10 Pogoda**
**16:15 Interwencja**
**16:30 Na ratunek 112**
**17:00 Gliniarze**
**18:00 Pierwsza miłość** - serial obyczajowy prod. Polska
**18:50 Wydarzenia**
**19:20 Sport**
**19:25 Pogoda**
**19:30 Świat według Kiepskich** - serial obyczajowy

FILM PRZYGODOWY

**20:00 Czarna pantera** - film prod. USA, 2018, reż. Coogler Ryan, wyk. Bassett Angela Challa po śmierci ojca wraca do rodzinnego kraju, by objąć tron. Wkrótce Wakanda zostaje napadnięta przez dawnego wroga. Młody władca zbiera sojuszników, aby pokonać przeciwnika i ochronić swój lud.
**22:55 Psy 3 W imię zasad**
**23:25 Piła 2** - horror, USA, 2005, reż. Bousman Darren Lynn
**01:25 Mój przyjaciel Hachiko**
**03:25 Tajemnice losu**
**04:55 Disco Gramy**
**05:40 Telezakupy TV Okazje**

## TVN 7

**05:10 Szkoła**
**06:10 Mango** - telezakupy
**07:30 Sędzia Anna Maria Wesołowska** - program sądowy
**08:35 Ukryta prawda** - program obyczajowy
**10:40 Mango telezakupy**
**11:00 Idealna niania** - program obyczajowy
**11:45 Zakochani po uszy** - serial, Polska
**12:20 Sąd rodzinny** - program sądowy
**13:20 Szpital** - program obyczajowy
**14:20 Sędzia Anna Maria Wesołowska** - program sądowy
**15:20 Ukryta prawda** - program obyczajowy
**16:20 Sąd rodzinny** - program sądowy
**17:20 SOS Ekipy w akcji**
**18:20 Brzydula** - serial obyczajowy, Polska

PROGRAM KULINARNY

**18:55 Kuchenne rewolucje** - program kulinarno-rozrywkowy
**20:00 Wszystko stracone** - film katastroficzny, prod. USA, 2013, reż. J.C. Chandor Kiedy w wyniku zderzenia z kontenerem jacht zaczyna nabierać wody, bezimienny żeglarz zmuszony jest walczyć o życie.
**22:20 Get On Up: Historia Jamesa Browna** - film obyczajowy, Wielka Brytania, USA, 2014, reż. Tate Taylor, wyk. Chadwick Boseman, Nelsan Ellis, Dan Aykroyd, Viola Davis, Lennie James
**01:05 Kości** - serial, USA

## TV 4

**06:00** Anatomia głupoty **08:00** Nasz nowy dom **09:00** Strażnik Teksasu **12:00** Septagon **14:00** STOP Drogówka **15:00** Policjantki i Policjanci Serial obyczajowy o dwóch oddziałach patrolujących ulice współczesnego Wrocławia. **16:00** Sekrety Sąsiadów **18:00** Septagon
**19:00** Policjantki i Policjanci **20:00** Gwiazdy Kabaretu **21:05** Sprawiedliwi - Wydział Kryminalny - serial kryminalny prod. Polska
**23:25** Martwa cisza - horror, USA, 2007, reż. Wan James, wyk. Kwanten Ryan, Valletta Amber, Wahlberg Donnie Młodzi małżonkowie, Jamie i Lisa Ashenowie, dostają dziwną paczkę, w której znajduje się kukła, jakiej używają brzuchomówcy. **01:05** STOP Drogówka - magazyn **02:10** Interwencja

## TV Puls

**06:00** Nash Bridges - serial sensacyjny **08:00** Lombard. Życie pod zastaw - serial obyczajowy **09:00** Rodzinny interes - serial obyczajowy **10:00** Zaklinaczka duchów **12:00** Kobra - oddział specjalny - fabularny
**14:00** Agenci NCIS: Los Angeles **15:00** Lombard. Życie pod zastaw - serial obyczajowy **16:00** Rodzinny interes - serial **18:00** Lombard. Życie pod zastaw - serial obyczajowy Prowadzenie lombardu to zajęcie ciekawe, momentami ekscytujące, ale często i bardzo niebezpieczne.
**20:00** Kula w łeb **21:50** November Man **00:00** Pieskie szczęście **02:05** Zobacz to! Blok powtórkowy: Niesamowite! **02:40** Niesamowite! **03:05** Dyżur **03:45** Biesiada na cztery pory roku **04:10** Menu na miarę **05:00** Dyżur

## POLSAT Sport News

**08:00** Polsat Sport News **08:07** Piłka nożna **09:00** Polsat Sport News: flesh - serwis informacyjny - premiera **09:07** Piłka nożna **10:00** Polsat Sport News **10:07** Siatkówka
**11:00** Polsat Sport News **11:20** Siatkówka **12:00** Polsat Sport News **12:07** Short Track: Puchar Świata w short tracku - retransmisja
**14:30** Tenis: ATP 500 Rio Open **17:00** Magazyn: Magazyn alpejski - retransmisja **17:30** Magazyn: KOTV Classics - retransmisja **18:30** Tenis: Delray Beach Open - I ćwierćfinał - live **20:30** Tenis: Delray Beach Open - II ćwierćfinał - live **22:30** Biathlon **01:00** MMA: Babilon MMA: Babilon MMA 7 Żyrardów - Michał Kita - Artur Głuchowski 25.01.2019 - retransmisja

## TTV

**05:30** Nauka jazdy **06:05** Express **06:25** Sąd rodzinny **07:25** Ukryta prawda **08:25** Damy i wieśniaczki. Ukraina **09:30** Królowe życia - serial, Polska
**10:15** Gogglebox. Przed Telewizorem **11:55** Sędzia Anna Maria Wesołowska **13:55** Mania sprzątania - serial, Wielka Brytania **14:55** Królowe życia - serial, Polska **15:45** Express **15:58** Pogoda **16:00** Uwaga! - magazyn **16:25** Zamiana żon **17:30** DeFacto - Flesz **17:45** Express **18:00** Pogoda **18:03** Raport smogowy **18:05** Damy i wieśniaczki. Ukraina **19:10** Usterka poradnikowy **19:45** Express **19:58** Pogoda **20:00** Gogglebox. Przed Telewizorem **21:45** Express **22:00** Królowe życia Extra
**22:40** Królowe życia - serial, Polska **23:30** Pierwszy raz za granicą... **00:10** Usterka **00:55** Gogglebox

## TVP INFO

**08:00** Jedziemy dalej **09:11** Minęła 9 **10:00** Serwis Info Poranek **10:23** Pogoda Info **10:29** Serwis Info Dzień **10:51** Pogoda Info **10:59** Serwis Info Dzień **11:50** Pogoda Info **11:59** Serwis Info Dzień **12:50** Pogoda Info **12:59** Serwis Info Dzień **13:59** Serwis Info Dzień **14:49** Pogoda Info **14:59** Dla niesłyszących - Serwis Info Dzień
**15:29** Info Dzień **15:54** Pogoda Info **15:59** Info Dzień **17:00** Teleexpress **17:15** Teleexpress Extra **17:32** O co chodzi - magazyn publicystyczny **18:00** Panorama **18:20** Panorama opinii - magazyn
**18:37** O tym się mówi **19:30** Wiadomości **19:58** Gość Wiadomości **20:13** Forum **21:00** Kasta - magazyn **21:40** Studio Lotto **21:49** W tyle wizji **22:24** Serwis Info Wieczór

## Stopklatka TV

**06:00** 15.7 km - etiuda dokumentalna **06:20** Wojny kontenerowe - serial dokumentalny **06:50** Allo, Allo - komedia **08:05** Plebania - serial obyczajowy
**09:10** Stawka większa niż życie - serial wojenny **11:30** Niszczycielskie żywioły - film dokumentalny **12:30** Katastrofy w przestworzach - film dokumentalny **14:20** Chicago Fire - dramat **16:05** Komisarz Rex - sensacyjny **17:05** Nowa Scena Śmiechu - kabaretowa
**18:15** Wampirzyce - komedia. Dwie wampirzyce, Goody (Alicia Silverstone) i Stacy (Krysten Ritter) mieszkają w Nowym Jorku. **20:00** Pokaż kotku, co masz w środku - komedia **21:55** Cube - horror **23:45** Egzorcysta III - horror **01:55** Sztuka kochania - komedia erotyczna **04:05** MiłośćKropka.pl - rozrywkowy

eprasa.pl 6e44ae907f

# sobota 22 lutego

## TVP 1

**05:15 Klan** - telenowela TVP
**06:25 Sprawa dla reportera**
**07:20 Rok w ogrodzie**
**07:45 Rok w ogrodzie Extra**
**08:00 Pełnosprawni**
**08:25 Wojsko - polskie.pl**
**08:55 Studio Raban**
**09:20 Rodzinny ekspres** - Wierność jest super - magazyn
**09:55 Daleki kraj** - western, prod. USA, 1954, reż. Anthony Mann, wyk. James Stewart, Walter Brennan, Ruth Roman, Corinne Calvet, John McIntire
**11:35 Wokół mórz. Rodzina Bartherotte** - cykl dokumentalny, prod. Francja, 2018, reż. Vincent Perazio, Christophe Cousin, Herl Jouon
**12:00 Polskie Ślady** - reportaż
**12:25 Z pamięci** - felieton
**12:35 Skoki Narciarskie** - Puchar Świata - Rasnov

### REALITY SHOW

**15:05 Sanatorium miłości** - reality show
**16:05 Młody Piłsudski** - serial
**17:00 Teleexpress**
**17:25 Jaka to melodia?**
**18:25 Postaw na milion**
**19:30 Wiadomości**
**20:10 Alarm!** - magazyn
**20:35 Komisarz Alex** - serial kryminalny TVP
**21:30 Hit na sobotę - Włamanie na śniadanie** - komedia sensacyjna
**23:45 Mokra robota** - film akcji, prod. USA, 2011
**01:15 Jaka to melodia?**
**02:10 Chiński zodiak** - film sensacyjny
**04:05 Z pamięci** - felieton
**04:10 Opole na bis** - koncert

## TVP 2

**04:35 Koło fortuny** - teleturniej
**05:15 Barwy szczęścia** - serial obyczajowy TVP
**06:20 Dla niesłyszących** - M jak miłość - serial TVP
**07:15 Pytanie na śniadanie**
**10:45 Pytanie na śniadanie Extra**
**11:15 To je Borowicz. Podróże ze smakiem** - magazyn kulinarny
**11:45 Pasjonaci** - Finał - dokument fabularyzowany
**12:15 Na sygnale** - serial fabularyzowany TVP
**12:50 Kabaret w samo południe** - program rozrywkowy
**14:00 Familiada** - teleturniej
**14:35 Koło fortuny** - teleturniej
**15:15 Szansa na sukces. Eurowizja 2020** - widowisko muzyczne
**16:25 Rodzinka.pl** - serial

### TELETURNIEJ

**16:55 The Wall. Wygraj marzenia** - teleturniej
**17:50 Dla niesłyszących** - Słowo na niedzielę
**18:00 Panorama**
**18:20 Pogoda**
**18:30 Lepsza połowa** - serial obyczajowy
**19:35 Lajk!**
**20:00 The Voice Kids** - Finał
**23:00 Zawsze jest czas na miłość** - komedia obyczajowa
**00:50 Giganci ze stali** - film obyczajowy prod. USA, 2011, reż. Shawn Levy, wyk. Hugh Jackman, Dakota Goyo, Evangeline Lilly
**03:00 Zakończenie dnia**

## TVN

**04:50 Uwaga!** - magazyn
**05:15 Mango** - telezakupy
**07:30 Dzień Dobry TVN**
**11:00 Na Wspólnej** - serial obyczajowy, Polska
**12:50 Top Model** - program rozrywkowy
**14:30 Akademia policyjna VI: Operacja Chaos** - film komedia, USA, 1989, reż. Peter Bonerz, wyk. Bubba Smith, David Graf, Michael Winslow, Leslie Easterbrook, Marion Ramsey, George Gaynes
**16:15 Kobieta na krańcu świata**
**16:50 Klinika naturalnego piękna**
**18:00 Kuchenne rewolucje** - program kulinarny
**19:00 Fakty**
**19:25 Sport**
**19:35 Pogoda**
**19:44 Raport smogowy**
**19:45 Uwaga!** - magazyn

### KOMEDIA

**20:00 Zróbmy sobie wnuka** - film komedia, Polska, 2003, reż. Piotr Wereśniak, wyk. Andrzej Grabowski, Małgorzata Kożuchowska, Zbigniew Zamachowski, Paweł Deląg, Katarzyna Bujakiewicz, Joanna Żółkowska
**21:55 Życie od kuchni** - film komedia, USA, Australia, 2007, reż. Scott Hicks
**00:05 Zabójcze ciało** - film horror, USA, 2009, reż. Karyn Kusama, wyk. Megan Fox, Amanda Seyfried, Johnny Simmons, Adam Brody, Chris Pratt
**02:15 Uwaga!** - magazyn
**02:35 Noc magii**

## POLSAT

**06:00 Nowy dzień z Polsat News**
**08:20 Scooby Doo na tropie Mumii**
**09:55 Ewa gotuje**
**10:30 Hotel Transylwania** Drakula chce uczcić sto osiemnaste urodziny córki wystawną imprezą dla najbliższych przyjaciół. Przyjęcie zakłóca przybycie nieproszonego gościa - zwykłego śmiertelnika. Książę Drakula jest szefem pięciogwiazdkowego hotelu przeznaczonego wyłącznie dla potworów - zwykli śmiertelnicy nie mają tam wstępu.
**12:20 Kogel - Mogel**
**14:35 Cztery wesela**
**15:45 Świętokrzyska Gala Kabaretowa 2019**
**17:45 Chłopaki do wzięcia**
**18:50 Wydarzenia**
**19:20 Sport, Pogoda**

### SERIAL KOMEDIOWY

**19:30 Świat według Kiepskich** - serial komediowy prod. Polska
**20:05 Kraina lodu** Anna wyrusza na wielką wyprawę, by odnaleźć swoją siostrę Elsę, której magiczna moc uwięziła królestwo Arendelle w okowach wiecznej zimy. W poszukiwaniach towarzyszy jej Kristoff, przed którym górskie szlaki nie kryją żadnych tajemnic i jego lojalny renifer Sven.
**22:15 Mission: Impossible 2**
**01:00 Zatopieni**
**03:20 Tajemnice losu**
**04:55 Disco Gramy** - program rozrywkowy
**05:40 Telezakupy TV Okazje**

## TVN 7

**04:55 Ukryta prawda** - program obyczajowy
**05:55 Mango** - telezakupy
**07:55 Ukryta prawda** - program obyczajowy
**09:55 Brzydula** - serial obyczajowy, Polska
**12:45 Kosmiczni kowboje** - film S-F, USA, 2000, reż. Clint Eastwood, wyk. Clint Eastwood, Tommy Lee Jones, Donald Sutherland, James Garner, James Cromwell, Marcia Gay Harden, William Devane, Loren Dean, Courtney B. Vance, Rade Serbedzija
**15:25 Szkoła rocka** - film komedia, USA, 2003, reż. Richard Linklater, wyk. Jack Black, Joan Cusack, Mike White, Sarah Silverman, Jordan-Claire Green
**17:45 Step Up III** - film obyczajowy, USA, 2010

### FILM SENSACYJNY

**20:00 Wyścig śmierci** - film sensacyjny, USA, Niemcy, Wielka Brytania, 2008, reż. Paul W.S. Anderson, wyk. Jason Statham, Joan Allen, Ian McShane, Tyrese Gibson, Natalie Martinez
**22:15 Dwanaście małp** - film S-F, USA, 1995, reż. Terry Gilliam, wyk. Bruce Willis, Madeleine Stowe, Brad Pitt, Christopher Plummer, David Morse
**00:55 Kości** - serial, USA
**01:55 Druga strona medalu** - talk show
**02:25 Noc magii** - program ezoteryczny

## TV 4

**06:00** Przygody Kota w butach **07:05** 101 dalmatyńczyków **08:55** Galileo **11:00** Policjantki i Policjanci - serial kryminalny **14:00** STOP Drogówka **15:00** Skradzione lata Nastoletnia Aubrey zaczyna brać korepetycje u Tamary, z którą szybko nawiązuje świetny kontakt. **16:50** Mali agenci 2: Wyspa marzeń **19:00** Galileo **20:00** Policjantki i Policjanci **22:00** Sprawiedliwi - Wydział Kryminalny - serial kryminalny **00:05** Pod kluczem - dramat sensacyjny USA, 2000, reż. Luessenhop John, wyk. T. Jones Richard, Casseus Gabriel, Bonds De'aundre Czarnoskóry Avery żył pełnią życia: miał piękną dziewczynę Kristę, wspaniałego synka i świetne perspektywy. **02:25** Interwencja **02:40** Disco Polo Life - program rozrywkowy

## TV Puls

**05:55** Pan wzywał, Milordzie? Rok 1927. Owdowiały lord Meldrum (Donald Hewlett) mieszka w rezydencji córkami. Chłopczyca Cissy (Catherine Rabett) interesuje się polityką. Poppy (Susie Brann) jest kobieca i zalotna. **07:00** Taki jest świat - program informacyjny **07:50** Bibliotekarze **08:50** 13 Posterunek 2 **10:10** Rodzinny interes - serial obyczajowy **15:00** Lombard. Życie pod zastaw - serial obyczajowy **20:00** Mocne sobotnie kino: Furia Niemcy, koniec II wojny światowej. Załoga amerykańskiego czołgu wyrusza za linię frontu w celu obrony alianckich linii zaopatrzenia. **22:30** Armageddon - film sensacyjny **01:30** Ocalona **03:40** Zobacz to! Blok powtórkowy: Taki jest świat - program informacyjny

## POLSAT Sport News

**08:00** Polsat Sport News **08:07** Siatkówka: 1. liga w siatkówce - BBTS Bielsko-Biała - KFC Gwardia Wrocław - retransmisja **09:00** Polsat Sport News **09:07** Tenis **10:00** Polsat Sport News: flesh - serwis informacyjny - premiera **10:07** Tenis: ATP 500 Rio Open - I ćwierćfinał - retransmisja **11:00** Polsat Sport News: flesh - serwis informacyjny - premiera **11:30** Narciarstwo dowolne **12:00** Polsat Sport News **12:07** Narciarstwo dowolne **14:00** Tenis **16:00** Siatkówka **18:30** Siatkówka **21:00** Bobsleje: Puchar Świata IBSF - bobsleje 2. osobowe kobiet - premiera **22:30** Bobsleje: Puchar Świata IBSF - bobsleje 2. osobowe kobiet - premiera **00:00** Piłka nożna: Eredivisie - Feyenoord - Frotuna Sittard - premiera **02:00** MMA

## TTV

**05:45** Wojny przewoźników **06:10** Wojny magazynowe dokumentalny **06:35** Express **06:55** Defacto **07:55** Vlogbox. W necie **08:40** Gogglebox. Przed Telewizorem **09:45** Express **09:58** Pogoda **10:00** Zagrożenie pod stopami - dokument **11:05** Defacto **11:35** Patent na... **12:05** Orzeł czy Reszka **13:10** Królowe życia - serial, Polska **13:50** Pierwszy raz za granicą... **14:40** Damy i wieśniaczki. Za granicą **15:45** Express **16:00** Pogoda **16:05** Ostre cięcie **16:55** Gogglebox. Przed Telewizorem **17:45** Express **18:00** Pogoda **18:05** Usterka poradnikowy **18:45** Patent na... **19:15** Patent na kasę **19:45** Express **20:00** Pogoda **20:05** Druga twarz **21:05** Królowe życia Extra **22:30** Gogglebox. Przed Telewizorem **00:15** Ostre cięcie

## TVP INFO

**07:59** Serwis Info Poranek **08:21** Pogoda Info **08:29** Serwis Info Poranek **08:52** Pogoda Info **08:59** Serwis Info Poranek **09:03** Pogoda Info **09:15** Salon dziennikarski **10:59** Serwis Info Dzień **11:59** Serwis Info Dzień **13:29** Serwis Info Dzień weekend **14:22** Pogoda Info **14:29** Serwis Info Dzień weekend **14:53** Pogoda Info **15:00** Debata TVP INFO **15:29** Info Dzień **15:54** Pogoda Info **15:59** Info Dzień **17:00** Teleexpress **17:15** Teleexpress Extra **17:32** Studio Wschód **18:00** Panorama **18:18** Serwis Info Wieczór weekend **18:30** Kobiecym okiem **18:52** Serwis Info Wieczór weekend **19:30** Wiadomości **19:58** Gość Wiadomości **20:13** Minęła 20ta **21:00** Nie da się ukryć**21:28** Flesz Info Wieczór **21:40** Studio Lotto **21:50** Studio Polska **23:30** INFO Wieczór

## Stopklatka TV

**06:00** Scena Śmiechu - kabaretowa **06:55** Nowa Scena Śmiechu - kabaretowa **07:45** Komisarz Rex - serial sensacyjny **10:40** Przygody Merlina - serial przygodowy **11:40** Stawka większa niż życie - serial wojenny **14:05** Powrót siedmiu wspaniałych - western. Małe miasteczko jest terroryzowane przez bandziorów. Zdesperowani osadnicy najmują siedmiu rewolwerowców, którzy mają rozprawić się z agresorami. **16:05** Jadowita cisza - thriller **17:55** Nigdy nie jest za późno - muzyczny **20:00** Syriana - thriller **22:30** Narcos - dramat kryminalny **00:45** Drogówka - program obyczajowy **03:00** Nieulotne - dramat psychologiczny **04:50** MiłośćKropka.pl - program rozrywkowy **06:00** Zakończenie programu

# niedziela 23 lutego

## TVP 1

**05:15 Klan** - telenowela TVP
**06:05 Słownik polsko@polski** - talk - show
**06:35 Wojsko - polskie.pl**
**07:00 Transmisja Mszy Świętej z Sanktuarium Bożego Miłosierdzia w Łagiewnikach, Transmisja**
**08:00 Tydzień**
**08:30 Zakochaj się w Polsce**
**09:05 Ziarno**
**09:40 Las bliżej nas** - magazyn
**10:05 Biblia** - Apokalipsa Świętego Jana - serial, prod. Niemcy, Włochy, Francja, USA, 2002
**11:55 Między ziemią a niebem** - magazyn
**12:00 Anioł Pański**
**12:15 Między ziemią a niebem** - magazyn
**12:45 Głosem Boga być**
**13:20 BBC w Jedynce** - Serengeti
**14:20 Z pamięci** - felieton
**14:30 Weterynarze z sercem**

### SERIAL KRYMINALNY

**15:05 Ojciec Mateusz** - serial kryminalny prod. TVP
**16:05 Komisarz Alex** - serial kryminalny TVP
**17:00 Teleexpress**
**17:20 Pogoda**
**17:30 Serial fabularny**
**18:30 Jaka to melodia?**
**19:30 Wiadomości**
**20:15 Młody Piłsudski** - serial
**21:15 Sanatorium miłości**
**22:05 Sanatorium miłości. Kulisy programu**
**22:15 Zakochana Jedynka - Miłość od kuchni** - komedia
**23:55 Włamanie na śniadanie** - komedia
**02:00 Jaka to melodia?**
**02:55 Mokra robota** - film akcji, prod. USA, 2011

## TVP 2

**04:30 Dla niesłyszących** - Słowo na niedzielę - Dlaczego nastawić drugi policzek
**04:40 Barwy szczęścia** - serial obyczajowy TVP
**06:20 Dla niesłyszących** - M jak miłość - serial TVP
**07:15 Pytanie na śniadanie**
**11:00 The Voice Kids** - Finał
**14:00 Familiada** - teleturniej
**14:35 Koło fortuny** - teleturniej
**15:15 Szansa na sukces. Eurowizja 2020**
**16:25 Rodzinka.pl** - serial komediowy TVP
**16:55 Najgorszy Kucharz**
**17:55 Zainwestuj w marzenia** - serial TVP
**18:00 Panorama**
**18:20 Pogoda**
**18:30 Na dobre i na złe** - serial
**19:25 Na sygnale** - serial fabularyzowany TVP
**20:00 Muzyka, Taniec, Zabawa** - koncert

### FILM S-F

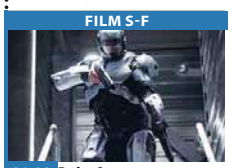

**21:00 RoboCop** - film science fiction, prod. USA, 2014, reż. Jose Padilha, wyk. Joel Kinnaman, Gary Oldman, Michael Keaton, Abbie Cornish
**23:05 Kino bez granic - Czarny łabędź** - film prod. USA, 2010, reż. Darren Aronofsky, wyk. Natalie Portman, Mila Kunis, Vincent Cassel, Barbara Hershey, Winona Ryder
**01:00 Start Feniksa**
**03:30 Amok** - film obyczajowy, prod. Polska, 1998, reż. Natalia Koryncka - Gruz, wyk. Rafał Maćkowiak, Mirosław Baka
**05:15 Zakończenie dnia**

## TVN

**04:50 Uwaga!** - magazyn
**05:15 Mango** - telezakupy
**07:30 Dzień Dobry TVN** - magazyn
**11:00 Co za tydzień** - magazyn
**11:45 To magia!** - film przygodowy, USA, 2015, reż. Gary Rydstrom, wyk. Evan Rachel Wood, Meredith Anne Bull, Elijah Kelley, Kristin Chenoweth, Alan Cumming
**13:50 Lego Ninjago** - film przygodowy, USA, Dania, Australia, 2017, reż. Charlie Bean, Paul Fisher, Bob Logan, wyk. Dave Franco, Justin Theroux
**16:00 Avengers** - film przygodowy, USA, 2012, reż. Joss Whedon, wyk. Robert Downey Jr., Chris Evans
**19:00 Fakty**
**19:44 Raport smogowy**
**19:45 Uwaga!** - magazyn

### FILM WOJENNY

**20:00 Dunkierka** - film wojenny, Wielka Brytania, Holandia, Francja, USA, 2017, reż. Christopher Nolan, wyk. Fionn Whitehead, Harry Styles, Aneurin Barnard, Tom Hardy, Mark Rylance, Kenneth Branagh, Cillian Murphy
**22:15 Czerwona gorączka** - film sensacyjny, USA, 1988, reż. Walter Hill, wyk. Arnold Schwarzenegger, James Belushi, Peter Boyle, Ed O'Ross, Gina Gershon
**00:30 Kuchenne rewolucje** - program kulinarno-rozrywkowy
**01:35 Słodka afera**

## POLSAT

**06:00 Nowy dzień z Polsat News**
**07:50 Artur i Minimki 3. Dwa światy** Mia jest trzecim filmem o perypetiach Artura i żyjących w ogrodzie jego babci malutkich Minimków. Maltazar przedostaje się do świata ludzi. Złemu władcy Minimków udało się uzyskać wzrost prawdziwego człowieka. Z pomocą armii gigantycznych moskitów zamierza opanować Ziemię.
**10:05 Kraina lodu** Anna wyrusza na wielką wyprawę, by odnaleźć swoją siostrę Elsę, której magiczna moc uwięziła królestwo Arendelle w okowach wiecznej zimy.
**12:25 Ghostbusters - pogromcy duchów**

### FILM OBYCZAJOWY

**14:50 Czarna pantera** - film obyczajowy, USA, 2018, reż. Coogler Ryan, wyk. Bassett Angela, Chadwick Boseman
**17:40 Nasz Nowy Dom**
**18:50 Wydarzenia**
**19:20 Sport**
**19:25 Pogoda**
**19:30 Państwo w Państwie**
**20:00 XXI Mazurska Noc Kabaretowa** - program rozrywkowy
**23:50 Gliniarz z Beverly Hills 2**
**02:00 Dzień Niepodległości. Odrodzenie**
**04:45 Kabaretowa Ekstraklasa**
**04:55 Disco Gramy**
**05:40 Telezakupy TV Okazje**

## TVN 7

**04:55 Ukryta prawda** - program obyczajowy
**05:55 Mango** - telezakupy
**07:55 Ukryta prawda** - program obyczajowy
**08:55 Zakochani po uszy** - serial, Polska
**11:05 Brzydula** - serial obyczajowy, Polska
**13:25 Wszystko stracone** - film katastroficzny, USA, 2013, reż. J.C. Chandor, wyk. Robert Redford
**15:40 Śnieżne psy** - film przygodowy, USA, Kanada, 2002, reż. Brian Levant, wyk. Cuba Gooding Jr., James Coburn, Sisqó, Nichelle Nichols, M. Emmet Walsh, Graham Greene
**17:50 Listy do M. 2** - film komedia, Polska, 2015, reż. Maciej Dejczer, wyk. Maciej Stuhr, Roma Gąsiorowska, Tomasz Karolak, Agnieszka Dygant, Piotr Adamczyk

### FILM PRZYGODOWY

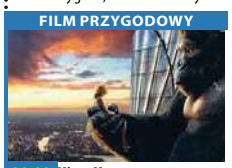

**20:00 King Kong** - film przygodowy, Nowa Zelandia, USA, Niemcy, 2005, reż. Peter Jackson, wyk. Naomi Watts, Adrien Brody, Jack Black, Thomas Kretschmann, Colin Hanks, Andy Serkis, Jamie Bell
**23:55 Zimowa opowieść** - film melodramat, USA, 2014, reż. Akiva Goldsman, wyk. Colin Farrell, Jessica Brown Findlay, Russell Crowe, Jennifer Connelly, William Hurt, Eva Marie Saint, Will Smith, Graham Greene
**02:30 Noc magii** - program ezoteryczny

## TV 4

**06:00** Przygody Kota w butach **07:05** 101 dalmatyńczyków **08:35** Mali Agenci 3D: Trójwymiarowy odjazd Tym razem bohaterowie muszą się zmierzyć z szalonym twórcą gry wideo, która jest niebezpieczną pułapką dla graczy. Uwięzionej w niej Carmen śpieszy na ratunek jej brat. **10:15** Galileo **12:20** Gwiazdy Kabaretu **14:30** Załoga **17:00** Służba nie drużba Bones Conway z pewnością nie należy do ludzi honoru w armii amerykańskiej. Sam jest w stanie wywołać Czerwony Alarm. Gdzieś w Afryce Północnej ukryta jest baza pocisków Scud. **19:00** Galileo **20:00** Kariera Nikosia Dyzmy **22:15** Próba sił **00:30** Ameryka pod ostrzałem **01:50** Śmierć na 1000 sposobów

## TV Puls

**05:40** Tajemnice medyczne **07:35** Lombard. Życie pod zastaw - serial obyczajowy **09:35** Agent Cody Banks 2: Cel Londyn Frankie Muniz powraca jako Agent Cody Banks w nowej misji. J **11:40** Kadet Kelly **13:40** Najpiękniejsze baśnie: Prawdziwy rycerz **15:25** Żona pastora Pastor Henry Biggs poświęca zbyt dużo uwagi Kościołowi i wiernym, bezwiednie zaniedbując oddaną żonę Julię i syna. Zauważa jednak, że w jego domu źle się dzieje, dlatego zdesperowany prosi Boga o pomoc. **17:50** Wyścig szczurów **20:00** Niedziela z gwiazdami: Transporter: Nowa moc **22:00** 9. kompania **00:50** Komandosi w akcji **02:30** Na wariackich papierach **03:45** Zobacz to! Blok powtórkowy

## POLSAT Sport News

**08:00** Polsat Sport News **08:07** Tenis: Delray Beach Open - I półfinał - premiera **09:00** Polsat Sport News **09:30** Badminton **10:00** Polsat Sport News **10:07** Badminton **11:00** Polsat Sport News: flesh - serwis informacyjny - premiera **11:07** Badminton **12:00** Polsat Sport News: flesh - serwis informacyjny - premiera **12:07** Badminton: Barcelona Spain Masters 2020 - finały - live **12:30** Badminton: Barcelona Spain Masters 2020 - finały - live **13:30** Badminton: Barcelona Spain Masters 2020 - finały - live **14:30** Bobsleje **18:00** Siatkówka: Puchar Włoch w siatkówce finał - live **20:30** Bobsleje: Puchar Świata IBSF - bobsleje 2. osobowe mężczyzn - premiera **21:30** Wyścigi WEC Lone Star Le Mans

## TTV

**08:30** Niezwykłe hotele bez tajemnic - serial, Wielka Brytania **09:45** Express **10:00** Pogoda **10:05** Defacto **10:35** Usterka poradnikowy **11:05** Dżentelmeni i wieśniacy **12:05** Damy i wieśniaczki. Za granicą **13:10** Ostre cięcie **13:55** Vlogbox. W necie **14:40** Gogglebox. Przed Telewizorem **15:45** Express **16:00** Pogoda **16:05** Damy i wieśniaczki. PL **17:05** Patent na... edukacyjny **17:45** Express **18:00** Pogoda **18:05** Królowe życia Extra **19:45** Express **19:58** Pogoda **20:00** Defacto **21:00** Dżentelmeni i wieśniacy **22:05** Down the road. Zespół w trasie - serial, Polska **23:05** Druga twarz **00:05** Królowe życia Extra **00:50** Vlogbox. W necie **01:30** Damy i wieśniaczki. Ukraina **02:40** Handlarze **04:05** Kossakowski. Szósty zmysł. Bałkany **05:05** Betlejewski

## TVP INFO

**07:59** Serwis Info Poranek **08:21** Pogoda Info **08:29** Serwis Info Poranek **11:02** Serwis Info Dzień weekend **11:50** Salon dziennikarski - program publicystyczny **12:30** Serwis Info Dzień weekend **13:59** Serwis Info Dzień weekend **14:29** Dla niesłyszących - Serwis Info Dzień weekend **14:53** Pogoda Info **15:00** Debata Senior **15:30** Okiem Wiary **15:59** Info Dzień **16:51** Pogoda Info **17:00** Teleexpress **17:15** Teleexpress Extra **17:32** Teleexpress na deser **17:47** Serwis Info Dzień weekend **18:00** Panorama **18:18** Serwis Info Wieczór weekend **18:30** Studio Zachód **19:00** Głębia ostrości **19:25** Serwis Info Wieczór weekend **19:30** Wiadomości **19:58** Gość Wiadomości **20:13** Minęła 20ta **21:00** W pełnym świetle **21:24** Flesz Info Wieczór **21:40** Studio Lotto

## Stopklatka TV

**06:00** Nowa Scena Śmiechu - kabaretowa **07:50** Komisarz Rex - serial sensacyjny **10:50** Przygody Merlina - serial przygodowy **13:40** Błękitna laguna - przygodowy **15:50** 80 milionów - sensacyjny **18:00** Poirot: Pora przypływu - kryminalny **20:00** Kamerdyner - biograficzny **22:45** Pokaż kotku, co masz w środku - komedia. Seria niefortunnych zdarzeń stawia na głowie życie dwóch mężczyzn - Andrzeja (Jacek Borusiński) i Zygmunta (Krzysztof Stelmaszyk). Ojciec Andrzeja (Marian Dziędziel) nagle postanawia ożenić się z tajemniczą nieznajomą (Grażyna Szapołowska), a wkrótce potem traci wszystkie oszczędności. **00:40** Wtorek - komedia **02:35** Lata dwudzieste...lata trzydzieste - komedia muzyczna **04:35** Porozmawiajmy - etiuda dokumentalna

eprasa.pl 6e44ae907f

# poniedziałek 24 lutego

## TVP 1

**05:10 Jeden z dziesięciu**
**05:40 Jaka to melodia?** - teleturniej muzyczny
**06:15 Przysięga** - serial obyczajowy, prod. Turcja, 2019
**07:05 Elif** - serial, prod. Turcja, 2014
**08:00 Wiadomości**
**08:10 Pogoda poranna**
**08:15 Kwadrans polityczny**
**08:40 Korona królów**
**09:20 Ranczo** - serial obyczajowy TVP
**10:15 Komisarz Alex** - serial kryminalny TVP
**11:05 Ojciec Mateusz** - serial kryminalny TVP
**12:00 Wiadomości**
**12:15 Agrobiznes**
**12:30 Agropogoda** - magazyn
**12:35 Rok w ogrodzie Extra**
**12:50 BBC w Jedynce** - Serengeti
**14:00 Elif** - serial, prod. Turcja
**15:00 Wiadomości**
**15:15 Alarm!** - magazyn

TELETURNIEJ

**15:35 Gra słów. Krzyżówka** - teleturniej
**16:05 Przysięga** - serial obyczajowy, prod. Turcja, 2019
**17:00 Teleexpress**
**17:25 Jaka to melodia?**
**18:00 Klan** - telenowela TVP
**18:30 Korona królów**
**18:55 Jeden z dziesięciu**
**19:30 Wiadomości**
**20:05 Pogoda**
**20:10 Alarm!** - magazyn
**20:30 Leśniczówka**
**21:00 Teatr Telewizji** - Chłopcy - spektakl teatralny
**22:25 Świat bez fikcji** - Trzecia wojna światowa - wybór strategii
**23:30 Archiwista** - serial TVP
**00:30 Sanatorium miłości**

## TVP 2

**05:20 Doktor Kleist - lekarz rodzinny** - serial, prod. Niemcy, 2010
**06:15 Coś dla Ciebie** - magazyn
**06:40 Familiada** - teleturniej
**07:15 Pytanie na śniadanie**
**11:00 Panorama**
**11:05 Pogoda**
**11:10 Pytanie na śniadanie Extra**
**11:25 Rodzinka.pl** - serial komediowy TVP
**11:55 Barwy szczęścia** - serial obyczajowy TVP
**12:30 Koło fortuny** - teleturniej
**13:05 Va Banque** - teleturniej
**13:35 Na sygnale** - serial fabularyzowany TVP
**14:05 Coś dla Ciebie** - magazyn
**14:30 Operacja Zdrowie!** - magazyn medyczny
**15:05 Doktor Kleist - lekarz rodzinny** - serial, prod. Niemcy, 2004

SERIAL OBYCZAJOWY

**15:50 Zainwestuj w marzenia** - serial TVP
**16:00 Koło fortuny**
**16:35 Familiada** - teleturniej
**17:10 Więzień miłości**
**18:00 Panorama**
**18:30 Va Banque** - teleturniej
**18:55 Rodzinka.pl** - serial komediowy TVP
**19:35 Barwy szczęścia** - serial
**20:40 Kulisy serialu „M jak miłość"**
**20:55 M jak miłość** - serial TVP
**21:50 Lepsza połowa** - serial
**22:30 Tylko jedno spojrzenie** - serial kryminalny
**23:35 Jak uratowałem Kanadę** - komedia
**01:30 Głęboka woda** - serial
**02:30 RoboCop** - film science fiction, prod. USA, 2014

## TVN

**05:20 Uwaga!** - magazyn
**05:45 Mango** - telezakupy
**06:50 Nowa Maja w ogrodzie**
**07:20 Akademia ogrodnika**
**07:30 Dzień Dobry TVN** - magazyn
**11:00 Afera fryzjera** - program rozrywkowy
**11:45 Ukryta prawda** - program obyczajowy
**12:45 Szpital** - program obyczajowy
**13:45 Detektywi** - program kryminalny
**14:55 Związki z modą**
**16:00 Szpital** - program obyczajowy
**17:00 Kuchenne rewolucje** - program kulinarno-rozrywkowy
**18:00 Ukryta prawda**
**19:00 Fakty**
**19:49 Raport smogowy**
**19:50 Uwaga!** - magazyn
**20:00 Hotel Paradise**
**21:00 Milionerzy**

FILM SENSACYJNY

**21:40 Miasto złodziei** - film sensacyjny, USA, 2010, reż. Ben Affleck, wyk. Ben Affleck, Rebecca Hall, Jon Hamm, Jeremy Renner, Blake Lively, Pete Postlethwaite
**00:10 Dunkierka** - film wojenny, Wielka Brytania, Holandia, Francja, USA, 2017, reż. Christopher Nolan, wyk. Fionn Whitehead, Harry Styles, Aneurin Barnard, Tom Hardy, Mark Rylance, Kenneth Branagh, Cillian Murphy
**02:20 Stylowy projekt**
**02:55 Co za tydzień** - magazyn
**03:30 Noc magii**

## POLSAT

**06:00 Nowy dzień z Polsat News**
**09:00 Malanowski i Partnerzy**
**10:00 Dzień, który zmienił moje życie**
**11:00 Dlaczego ja?**
**12:00 Gliniarze**
**13:00 Trudne sprawy**
**14:00 Pierwsza miłość** - serial obyczajowy prod. Polska
**14:45 Dlaczego ja?**
**15:50 Wydarzenia**
**16:10 Pogoda**
**16:15 Interwencja**
**16:30 Na ratunek 112**
**17:00 Gliniarze**
**18:00 Pierwsza miłość** - serial obyczajowy
**18:50 Wydarzenia**
**19:20 Sport**
**19:25 Pogoda**
**19:30 Świat według Kiepskich** - serial komediowy

FILM S-F

**20:10 MEGA HIT - Dzień Niepodległości. Odrodzenie**
Od ostatniej inwazji obcych na kulę ziemską minęło 20 lat. Przy pomocy pozostawionych przez przybyszy technologii, ludziom udało się stworzyć dla Ziemi potężny system obronny. Obcy postanowili teraz powrócić i ponownie spróbują przejąć planetę.
**22:50 Skazany na piekło**
**00:55 Prometeusz**
**03:40 Tajemnice losu**
**04:55 Disco Gramy** - program rozrywkowy prod. Polska
**05:40 Telezakupy TV Okazje**

## TVN 7

**05:10 Szkoła**
**06:10 Mango** - telezakupy
**07:30 Sędzia Anna Maria Wesołowska** - program sądowy
**08:35 Ukryta prawda** - program obyczajowy
**10:40 Mango telezakupy**
**11:00 Idealna niania** - program obyczajowy
**11:45 Zakochani po uszy** - serial, Polska
**12:15 Sąd rodzinny** - program sądowy
**13:15 Sędzia Anna Maria Wesołowska**
**14:15 Szkoła**
**15:15 Ukryta prawda** - program obyczajowy
**16:15 19 +** - obyczajowy
**16:50 Brzydula** - serial obyczajowy, Polska
**18:00 Szkoła**
**19:00 19 +**
**19:30 Zakochani po uszy** - serial, Polska
**20:00 Hotel Paradise**

FILM OBYCZAJOWY

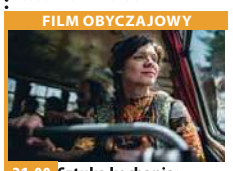

**21:00 Sztuka kochania: Historia Michaliny Wisłockiej** - film obyczajowy, Polska, 2017, reż. Maria Sadowska, wyk. Magdalena Boczarska, Eryk Lubos, Justyna Wasilewska, Piotr Adamczyk, Jaśmina Polak, Borys Szyc, Karolina Gruszka, Wojciech Mecwaldowski, Danuta Stenka
**23:30 Ziemia żywych trupów** - film horror, USA, Kanada, Francja, 2005, reż. George A. Romero, wyk. Simon Baker, John Leguizamo, Dennis Hopper, Asia Argento, Robert Joy
**01:25 Kości** - serial, USA

## TV 4

**08:00** Nasz Nowy Dom **09:00** Strażnik Teksasu Cordell Walker walczy ze wszystkimi formami przestępczości w stanie Teksas. Pomagają mu w tym inni agenci na czele z Jimmym Trivettem oraz pani prokurator Alex Cahill Walker. Po dobrze wykonanym zadaniu wszyscy spotykają się w barze emerytowanego strażnika C.D. Parkera (Noble Willingham). **12:00** Septagon **14:00** STOP Drogówka **15:00** Policjantki i Policjanci **16:00** Sekrety Sąsiadów **18:00** Septagon **19:00** Policjantki i Policjanci **20:00** Sprawiedliwi - Wydział Kryminalny **21:00** Gwiazdy Kabaretu **22:10** Śmierć na 1000 sposobów **23:00** Forteca 2 **01:00** Galileo - program popularno -naukowy **02:00** Najdziwniejsze zwierzęta świata **03:05** SuperLudzie

## TV Puls

**06:00** Nash Bridges - serial sensacyjny Serial sensacyjny opowiadający o walce z przestępczością na ulicach San Francisco. **08:00** Lombard. Życie pod zastaw - serial obyczajowy **09:00** Rodzinny interes - serial obyczajowy **10:00** Zaklinaczka duchów **12:00** Kobra - oddział specjalny - fabularny **14:00** Agenci NCIS: Los Angeles **15:00** Lombard. Życie pod zastaw - serial **16:00** Rodzinny interes - serial obyczajowy **18:00** Lombard. Życie pod zastaw - serial obyczajowy **20:00** 13 Dzielnica **21:30** Pocałunek smoka **23:30** Resident Evil: Retrybucja **01:35** Zobacz to! Blok powtórkowy: Taki jest świat - program informacyjny prod. Polska **02:15** Niesamowite! **03:30** Na jedwabnym szlaku

## POLSAT Sport News

**08:00** Polsat Sport News **08:07** Biathlon **09:00** Polsat Sport News **09:07** Biathlon: Puchar Świata w biathlonie, Antholz - retransmisja **10:00** Polsat Sport News
**10:07** Siatkówka: Puchar Włoch w siatkówce I półfinał - retransmisja **11:00** Polsat Sport News: flesh - serwis informacyjny - premiera **11:20** Siatkówka
**12:00** Polsat Sport News: flesh - serwis informacyjny - premiera **12:07** Siatkówka: Puchar Włoch w siatkówce II półfinał - retransmisja **14:30** Piłka nożna: Liga czeska - SK Slavia Praha – SFC Opava - retransmisja **17:00** Magazyn **17:30** Piłka nożna: Liga czeska - FC Banik Ostrava - FK Jablonec - retransmisja **20:00** Siatkówka **22:30** Biathlon **01:00** MMA: FEN - retransmisja

## TTV

**05:25** Nauka jazdy **06:00** Express **06:20** Sąd rodzinny **07:20** Ukryta prawda **08:20** Damy i wieśniaczki. Ukraina **09:30** Królowe życia - serial, Polska **10:15** Gogglebox. Przed Telewizorem **12:00** Sędzia Anna Maria Wesołowska **14:00** Fuszerki chirurgów plastycznych **14:55** Królowe życia - serial, Polska **15:45** Express **15:58** Pogoda **16:00** Uwaga! - magazyn **16:20** Damy i wieśniaczki. Ukraina **17:30** Defacto - Flesz **17:45** Express **18:00** Pogoda **18:03** Raport smogowy **18:05** Sędzia Anna Maria Wesołowska
**19:05** Gogglebox. Przed telewizorem - magazyn **19:45** Express **20:00** Pogoda **20:05** Orzeł czy Reszka **21:05** Gogglebox - magazyn **21:45** Express **21:58** Pogoda **22:00** Gogglebox. Przed Telewizorem **23:45** Gogglebox - magazyn **00:15** Defacto

## TVP INFO

**08:00** Jedziemy dalej **08:15** Serwis Info Poranek **08:18** Minęła 8 **09:00** Serwis Info Poranek **09:11** Minęła 9 **10:59** Serwis Info Dzień **11:50** Pogoda Info
**11:59** Serwis Info Dzień **12:50** Pogoda Info **12:59** Serwis Info Dzień **13:50** Pogoda Info **13:59** Serwis Info Dzień **14:49** Pogoda Info **14:59** Dla niesłyszących - Serwis Info Dzień **15:29** Info Dzień **15:54** Pogoda Info **15:59** Info Dzień **17:00** Teleexpress **17:15** Teleexpress Extra **17:32** O co chodzi **18:00** Panorama **18:20** Panorama opinii - magazyn **18:37** O tym się mówi - magazyn **19:30** Wiadomości **19:58** Gość Wiadomości
**20:13** Minęła 20ta **20:38** Warto rozmawiać **21:26** Kasta - magazyn **21:40** Studio Lotto **21:49** W tyle wizji **22:24** Serwis Info Wieczór **22:30** W tyle wizji Extra

## Stopklatka TV

**06:00** Wojny kontenerowe - serial dokumentalny **06:25** Allo, Allo - komedia **07:50** Plebania - obyczajowy **08:50** Komisarz Rex - sensacyjny **09:50** Rejsy w luksusie - serial dokumentalny **10:50** Zaginione światy - film
**11:50** Niszczycielskie żywioły - film dokumentalny **12:40** Katastrofy w przestworzach - film dokumentalny **14:30** Chicago Fire - dramat **16:15** Komisarz Rex - sensacyjny
**17:10** Nowa Scena Śmiechu - kabaretowa **18:05** Wojny kontenerowe - serial dokumentalny **19:05** Allo, Allo - komedia. W małym francuskim mieście właściciel kawiarni dobrze żyje ze stacjonującym tam oddziałem nazistów. Dni mijają spokojnie do czasu, aż ruch oporu postanawia ukryć u niego dwóch angielskich lotników. **20:00** Spartan **22:05** Syriana - thriller

# wtorek 25 lutego

## TVP 1

**05:10 Jeden z dziesięciu**
**05:45 Jaka to melodia?** - teleturniej muzyczny
**06:20 Przysięga** - serial obyczajowy, prod. Turcja
**07:10 Elif** - serial, prod. Turcja
**08:00 Wiadomości**
**08:10 Pogoda poranna**
**08:15 Kwadrans polityczny**
**08:40 Korona królów** - telenowela historyczna TVP
**09:20 Ranczo** - serial
**10:15 Komisarz Alex** - serial kryminalny TVP
**11:05 Ojciec Mateusz** - serial kryminalny TVP
**12:00 Wiadomości**
**12:15 Agrobiznes**
**12:30 Agropogoda** - magazyn
**12:35 Magazyn Rolniczy**
**12:50 Natura w Jedynce**
**14:00 Elif** - serial, prod. Turcja
**15:00 Wiadomości**
**15:10 Pogoda**
**15:15 Alarm!** - magazyn
**15:35 Gra słów. Krzyżówka**

SERIAL OBYCZAJOWY

**16:05 Przysięga** - serial obyczajowy, prod. Turcja
**17:00 Teleexpress**
**17:20 Pogoda**
**17:25 Jaka to melodia?**
**18:00 Klan** - telenowela TVP
**18:30 Korona królów** - telenowela historyczna TVP
**18:55 Jeden z dziesięciu**
**19:30 Wiadomości**
**20:05 Pogoda**
**20:10 Alarm!** - magazyn
**20:30 Leśniczówka**
**20:55 Zniewolona. Kulisy**
**21:05 Zniewolona** - serial kostiumowy
**21:55 Magazyn Ekspresu Reporterów**
**23:00 Ocaleni** - reality show
**00:05 Głębia ostrości**
**00:35 Dzika ziemia** - dramat

## TVP 2

**04:40 Koło fortuny** - teleturniej
**05:20 Doktor Kleist - lekarz rodzinny** - serial, prod. Niemcy, 2010
**06:15 Ekumeniczna szkoła** - reportaż
**06:40 Familiada** - teleturniej
**07:15 Pytanie na śniadanie**
**11:00 Panorama**
**11:05 Pogoda**
**11:10 Pytanie na śniadanie Extra**
**11:25 Rodzinka.pl** - serial komediowy TVP
**11:55 Barwy szczęścia** - serial obyczajowy TVP
**12:30 Koło fortuny** - teleturniej
**13:05 Va Banque** - teleturniej
**13:35 Na sygnale** - serial fabularyzowany TVP
**14:10 Dla niesłyszących** - M jak miłość - serial TVP
**15:10 Doktor Kleist - lekarz rodzinny** - serial

TELETURNIEJ

**16:00 Koło fortuny** - teleturniej
**16:35 Familiada** - teleturniej
**17:10 Więzień miłości**
**18:00 Panorama**
**18:20 Pogoda**
**18:30 Va Banque** - teleturniej
**18:55 Rodzinka.pl** - serial
**19:35 Barwy szczęścia** - serial
**20:40 Kulisy serialu „M jak miłość"**
**20:55 M jak miłość** - serial TVP
**21:50 Lepsza połowa** - serial
**22:25 Zainwestuj w marzenia** - serial TVP
**22:35 Tylko jedno spojrzenie** - serial kryminalny
**23:40 Ludzkie historie**
**00:45 Rodzinka.pl** - serial komediowy TVP
**01:20 O mnie się nie martw**

## TVN

**05:00 Uwaga!** - magazyn
**05:25 Mango** - telezakupy
**06:30 Kuchenne rewolucje** - program kulinarno-rozrywkowy
**07:30 Dzień Dobry TVN** - magazyn
**11:00 Afera fryzjera** - program rozrywkowy
**11:45 Ukryta prawda** - program obyczajowy
**12:45 Szpital** - program obyczajowy
**13:45 Detektywi** - program kryminalny
**14:55 Smaczny Mediolan**
**15:25 Milionerzy**
**16:00 Szpital**
**17:00 Kuchenne rewolucje**
**18:00 Ukryta prawda**
**19:00 Fakty**
**19:35 Sport**
**19:45 Pogoda**
**19:49 Raport smogowy**
**19:50 Uwaga!** - magazyn
**20:10 Doradca smaku**

SERIAL OBYCZAJOWY

**20:15 Na Wspólnej** - serial obyczajowy, Polska
**20:55 Milionerzy**
**21:30 Specjalista** - film sensacyjny, USA, 1994, reż. Luis Llosa, wyk. Sylvester Stallone, Sharon Stone, James Woods, Rod Steiger, Eric Robert, Mario Ernesto Sanchez
**23:50 Superwizjer** - magazyn reporterów
**00:25 Kuba Wojewódzki** - talk show prod. Polska
**01:25 Mentalista** - serial, USA
**02:25 Uwaga!** - magazyn
**02:50 Noc magii**

## POLSAT

**06:00 Nowy dzień z Polsat News**
**09:00 Malanowski i Partnerzy** - serial obyczajowy
**10:00 Dzień, który zmienił moje życie** - serial obyczajowy
**11:00 Dlaczego ja?**
**12:00 Gliniarze**
**13:00 Trudne sprawy**
**14:00 Pierwsza miłość** - serial obyczajowy
**14:45 Dlaczego ja?**
**15:50 Wydarzenia**
**16:10 Pogoda**
**16:15 Interwencja**
**16:30 Na ratunek 112**
**17:00 Gliniarze** - serial
**18:00 Pierwsza miłość** - serial obyczajowy
**18:50 Wydarzenia**
**19:20 Sport**
**19:25 Pogoda**
**19:30 Świat według Kiepskich**

FILM S-F

**20:10 Prometeusz** - film s-f, USA/Wielka Brytania, 2012, reż. Scott Ridley, wyk. Charlize Theron, Elba Idris, Michael Fassbender, Janek, szefowa wyprawy.
**22:50 Vice: Korporacja zbrodni** Bruce Willis gwiazdą thrillera science-fiction. Gra szefa tajemniczej i zbrodniczej korporacji Vice. Partneruje mu w roli nieustępliwego stróża prawa.
**01:00 Nasz Nowy Dom**
**03:00 Tajemnice losu**
**04:55 Disco Gramy** - program rozrywkowy
**05:40 Telezakupy TV Okazje**

## TVN 7

**05:10 Szkoła**
**06:10 Mango** - telezakupy
**07:30 Sędzia Anna Maria Wesołowska** - program sądowy
**08:35 Ukryta prawda** - program obyczajowy
**10:40 Mango telezakupy**
**11:00 Idealna niania** - program obyczajowy
**11:45 Zakochani po uszy** - serial, Polska
**12:15 Sąd rodzinny** - program sądowy
**13:15 Sędzia Anna Maria Wesołowska** - program sądowy
**14:15 Szkoła**
**15:15 Ukryta prawda**
**16:15 19 +** - obyczajowy
**16:50 Brzydula** - serial obyczajowy, Polska
**18:00 Szkoła**
**19:00 19 +** - obyczajowy
**19:30 Zakochani po uszy**
**20:00 Hotel Paradise**

KOMEDIA

**21:00 Seks w wielkim mieście** - film komedia, USA, 2008, reż. Michael Patrick King, wyk. Sarah Jessica Parker, Kim Cattrall, Kristin Davis, Cynthia Nixon, Chris Noth, Candice Bergen, Jennifer Hudson
**00:05 Wyścig śmierci** - film sensacyjny, USA, Niemcy, Wielka Brytania, 2008, reż. Paul W.S. Anderson, wyk. Jason Statham, Joan Allen, Ian McShane, Tyrese Gibson, Natalie Martinez
**02:15 Druga strona medalu** - talk show
**02:45 Noc magii** - program ezoteryczny

## TV 4

**06:00** Anatomia głupoty **08:00** Nasz Nowy Dom **09:00** Strażnik Teksasu **12:00** Septagon Fabularnie serial opiera się na pełnych zwrotów akcji historiach, które poznajemy przez pryzmat prowadzonych przez detektywów śledztw oraz na równolegle rozwijanych wątkach osobistych z życia głównych bohaterów. **14:00** STOP Drogówka **15:00** Policjantki i Policjanci **16:00** Sekrety Sąsiadów **18:00** Septagon **19:00** Policjantki i Policjanci
**20:00** Sprawiedliwi - Wydział Kryminalny **21:05** Gladiator - dramat sensacyjny, USA, 1992, reż. Herrington Rowdy, wyk. Gooding Cuba, Dennehy Brian **01:20** Galileo **02:25** Interwencja **02:40** Graffiti **03:05** Magazyn Atleci Polsat Sport 2020

## TV Puls

**06:00** Nash Bridges - serial sensacyjny **08:00** Lombard. Życie pod zastaw - serial obyczajowy **09:00** Rodzinny interes - serial obyczajowy **10:00** Zaklinaczka duchów Dzięki swojemu darowi Melinda Gordon potrafi komunikować się z zagubionymi duszami zmarłych ludzi i pomaga im przejść na drugą stronę.
**12:00** Kobra - oddział specjalny - fabularny **14:00** Agenci NCIS: Los Angeles **15:00** Lombard. Życie pod zastaw - serial obyczajowy
**16:00** Rodzinny interes - serial obyczajowy **18:00** Lombard. Życie pod zastaw - serial **22:00** Ksiądz **23:50** Ojczym **01:50** Zobacz to! Blok powtórkowy: Tajemnice medyczne **02:50** Na jedwabnym szlaku **03:55** Biesiada na cztery pory roku

## POLSAT Sport News

**08:00** Polsat Sport News: flesh - serwis informacyjny - premiera **08:07** Tenis: ATP 500 Acapulco - retransmisja **09:00** Polsat Sport News: flesh - serwis informacyjny - premiera **09:07** Tenis
**10:00** Polsat Sport News **10:07** Koszykówka **11:00** Polsat Sport News: flesh - serwis informacyjny - premiera **11:20** Koszykówka **12:00** Polsat Sport News: flesh - serwis informacyjny - premiera
**12:07** Siatkówka **14:30** Piłka nożna: Eredivisie - ADO Den Haag - PSV Eindhoven - retransmisja **17:00** Magazyn **17:30** Siatkówka: Puchar Włoch w siatkówce finał - retransmisja **20:00** Biathlon: Puchar Świata w biathlonie, Antholz - retransmisja **22:00** Magazyn: Magazyn koszykarski - premiera **22:30** Biathlon

## TTV

**08:20** Damy i wieśniaczki. Ukraina **09:30** Królowe życia - serial, Polska **10:20** Gogglebox. Przed Telewizorem
**12:00** Sędzia Anna Maria Wesołowska **13:55** Fuszerki chirurgów plastycznych **14:55** Królowe życia - serial, Polska **15:45** Express **15:58** Pogoda **16:00** Uwaga! - magazyn **16:20** Damy i wieśniaczki. Ukraina **17:30** Defacto - Flesz **17:45** Express **18:00** Pogoda **18:03** Raport smogowy
**18:05** Sędzia Anna Maria Wesołowska **19:05** Gogglebox. Przed telewizorem - magazyn **19:45** Express **20:00** Pogoda **20:05** Damy i wieśniaczki. PL **21:10** Patent na... **21:45** Express **21:58** Pogoda **22:00** Nastoletni zabójcy kryminalny **22:45** Druga twarz **23:45** Down the road. Zespół w trasie - serial, Polska **00:40** Zamiana żon **01:45** Defacto **02:45** Japandemonium

## TVP INFO

**08:00** Jedziemy dalej **08:15** Serwis Info Poranek **08:18** Minęła 8 **09:00** Serwis Info Poranek **09:11** Minęła 9**10:00** Serwis Info Poranek
**11:59** Serwis Info Dzień **12:50** Pogoda Info **12:59** Serwis Info Dzień **13:50** Pogoda Info **13:59** Serwis Info Dzień **14:49** Pogoda Info **14:59** Dla niesłyszących - Serwis Info Dzień **15:29** Info Dzień **15:54** Pogoda Info **15:59** Info Dzień **17:00** Teleexpress **17:15** Teleexpress Extra **17:32** O co chodzi **18:00** Panorama **18:20** Panorama opinii - magazyn **18:37** O tym się mówi
**19:30** Wiadomości **19:58** Gość Wiadomości **20:13** Minęła 20ta **21:00** Nie da się ukryć - magazyn **21:19** Flesz Info Wieczór **21:26** Kasta - magazyn **21:40** Studio Lotto **21:50** W tyle wizji **22:24** Serwis Info Wieczór **22:30** W tyle wizji Extra

## Stopklatka TV

**06:05** Wojny kontenerowe - serial dokumentalny **06:30** Allo, Allo - komedia **07:15** Plebania - obyczajowy **08:20** Komisarz Rex - sensacyjny **09:20** Rejsy w luksusie - serial dokumentalny **10:20** Zaginione światy - film dokumentalny **11:20** Niszczycielskie żywioły - film dokumentalny
**12:10** Katastrofy w przestworzach - film dokumentalny **14:00** Chicago Fire - dramat **15:50** Komisarz Rex - sensacyjny **16:50** Nowa Scena Śmiechu - kabaretowa **17:35** Wojny kontenerowe - serial dokumentalny **18:30** Allo, Allo - komedia **20:00** Szkoła czarownic - dramat **22:00** Godziny - Wyścig z czasem - thriller **00:00** 80 milionów - sensacyjny
**02:05** Lata dwudzieste... lata trzydzieste - komedia muzyczna **04:25** Chinka - etiuda fabularna **04:45** TV Okazje

eprasa.pl 6e44ae907f

# środa 26 lutego

## TVP 1

**05:25 Jeden z dziesięciu** - teleturniej
**05:50 Jaka to melodia?**
**06:25 Przysięga** - serial obyczajowy, prod. Turcja
**07:15 Elif** - serial, prod. Turcja
**08:00 Wiadomości**
**08:10 Pogoda poranna**
**08:15 Kwadrans polityczny**
**08:40 Korona królów** - telenowela historyczna TVP
**09:20 Ranczo** - serial obyczajowy TVP
**10:15 Komisarz Alex** - serial kryminalny TVP
**11:05 Ojciec Mateusz** - serial kryminalny TVP
**12:00 Wiadomości**
**12:15 Agrobiznes**
**12:35 Agropogoda** - magazyn
**12:35 Rok w ogrodzie Extra** - magazyn
**12:50 Natura w Jedynce** - Tygrys syberyjski i tajemnicza święta góra - film dokumentalny

SERIAL OBYCZAJOWY

**14:00 Elif** - serial, prod. Turcja, 2017
**15:00 Wiadomości**
**15:15 Alarm!** - magazyn
**15:35 Gra słów. Krzyżówka**
**16:05 Przysięga** - serial
**17:00 Teleexpress**
**17:25 Jaka to melodia?**
**18:00 Klan** - telenowela TVP
**18:30 Korona królów** - telenowela historyczna TVP
**18:55 Jeden z dziesięciu**
**19:30 Wiadomości**
**20:00 Pogoda**
**20:10 Alarm!** - magazyn
**20:25 Leśniczówka**
**20:55 Liga Mistrzów**
**23:10 Historia bez tajemnic**
**00:15 Po sąsiedzku z mordercą** - film fabularny
**01:55 Wojsko - polskie.pl**

## TVP 2

**05:15 Doktor Kleist**
**06:10 Pożyteczni.pl**
**06:40 Familiada** - teleturniej
**07:15 Pytanie na śniadanie**
**11:00 Panorama**
**11:05 Pogoda**
**11:10 Pytanie na śniadanie Extra**
**11:25 Rodzinka.pl** - serial komediowy TVP
**11:55 Barwy szczęścia** - serial obyczajowy TVP
**12:30 Koło fortuny**
**13:05 Va Banque** - teleturniej
**13:35 Na sygnale** - serial fabularyzowany TVP
**14:10 Dla niesłyszących** - M jak miłość - serial TVP
**15:10 Doktor Kleist - lekarz rodzinny** - serial
**16:00 Koło fortuny**
**16:35 Familiada** - teleturniej
**17:10 Więzień miłości**
**18:00 Panorama**
**18:30 Va Banque** - teleturniej
**18:55 Rodzinka.pl** - serial

SERIAL OBYCZAJOWY

**19:30 Barwy szczęścia** - serial obyczajowy prod. TVP
**20:35 Kulisy seriali Na dobre i na złe i Na sygnale** - felieton
**20:50 Na dobre i na złe** - serial
**21:50 Na sygnale** - serial fabularyzowany TVP
**22:30 Kino relaks - P. S. Kocham cię** - melodramat, prod. USA, 2007
**00:45 Geniusz** - serial, prod. USA, 2017
**01:45 Miasto duchów. Rakka** - film dokumentalny, prod. USA, 2017
**03:30 Oficer** - serial TVP
**04:30 Zakończenie dnia**

## TVN

**04:50 Uwaga!** - magazyn
**05:15 Mango** - telezakupy
**06:20 Kuchenne rewolucje** - program kulinarno-rozrywkowy
**07:20 Doradca smaku**
**07:30 Dzień Dobry TVN**
**11:00 Afera fryzjera** - program rozrywkowy
**11:45 Ukryta prawda**
**12:45 Szpital** - program obyczajowy
**13:45 Detektywi**
**14:55 Na Wspólnej** - serial obyczajowy, Polska
**15:25 Milionerzy**
**16:00 Szpital** - program obyczajowy
**17:00 Kuchenne rewolucje**
**18:00 Ukryta prawda**
**19:00 Fakty**
**19:35 Sport**
**19:45 Pogoda**
**19:49 Raport smogowy**
**19:50 Uwaga!** - magazyn
**20:10 Doradca smaku**

SERIAL OBYCZAJOWY

**20:15 Na Wspólnej** - serial obyczajowy, Polska
**20:55 Milionerzy**
**21:30 Kolekcjoner** - film sensacyjny, USA, 1997, reż. Gary Fleder, wyk. Morgan Freeman, Ashley Judd, Cary Elwes, Alex McArthur, Tony Goldwyn, Jay O. Sanders, Bill Nunn, Brian Cox, Roma Maffia
**23:55 Co z oczu, to z serca** - film sensacyjny, USA, 1998, reż. Steven Soderbergh, wyk. George Clooney, Jennifer Lopez, Ving Rhames, Don Cheadle, Dennis Farina
**02:25 Kości** - serial, USA
**03:25 Noc magii**

## POLSAT

**06:00 Nowy dzień z Polsat News**
**09:00 Malanowski i Partnerzy**
**10:00 Dzień, który zmienił moje życie**
**11:00 Dlaczego ja?**
**12:00 Gliniarze**
**13:00 Trudne sprawy**
**14:00 Pierwsza miłość** - serial obyczajowy
**14:45 Dlaczego ja?**
**15:50 Wydarzenia**
**16:10 Pogoda**
**16:15 Interwencja**
**16:30 Na ratunek 112**
**17:00 Gliniarze**
**18:00 Pierwsza miłość** - serial obyczajowy prod. Polska
**18:50 Wydarzenia**
**19:20 Sport**
**19:25 Pogoda**
**19:30 Świat według Kiepskich** - serial komediowy

KOMEDIA

**20:05 Galimatias, czyli kogel - mogel II** - komedia obyczajowa Po ślubie Kasia i Paweł Zawadowie urządzają się na wsi. Ojciec dziewczyny obiecuje przepisać na nich swoją ziemię. Stawia jednak warunek: chce doczekać się w końcu wnuka. Jego córka ma jednak inne plany. Marzy o powrocie na studia pedagogiczne i nie chce jeszcze zostać mamą.
**22:15 Nie zadzieraj z fryzjerem**
**00:50 Spadaj na ziemię**
**02:45 Tajemnice losu**
**04:55 Disco Gramy** - program rozrywkowy
**05:40 Telezakupy TV Okazje**

## TVN 7

**05:10 Szkoła**
**06:10 Mango** - telezakupy
**07:30 Sędzia Anna Maria Wesołowska** - program sądowy
**08:35 Ukryta prawda** - program obyczajowy
**10:40 Mango telezakupy**
**11:00 Idealna niania** - program obyczajowy
**11:45 Zakochani po uszy** - serial, Polska
**12:15 Sąd rodzinny** - program sądowy
**13:15 Sędzia Anna Maria Wesołowska** - program sądowy
**14:15 Szkoła**
**15:15 Ukryta prawda** - program obyczajowy
**16:15 19 +** - obyczajowy
**16:50 Brzydula** - serial
**18:00 Szkoła**
**19:00 19 +** - obyczajowy
**19:30 Zakochani po uszy** - serial, Polska
**20:00 Hotel Paradise**

FILM OBYCZAJOWY

**21:00 Sędzia** - film obyczajowy, prod. USA, 2014, reż. David Dobkin, wyk. Robert Downey Jr., Robert Duvall, Vera Farmiga Odnoszący sukcesy adwokat powraca do rodzinnego miasta na pogrzeb matki, gdzie dowiaduje się, że jego ojciec, miejscowy sędzia, podejrzany jest o morderstwo.
**00:00 Sąsiedzi** - film komedia, prod. USA, 2014, reż. Nicholas Stoller, wyk. Seth Rogen, Zac Efron, Rose Byrne
**02:05 Druga strona medalu** - talk show

## TV 4

**06:00** Anatomia głupoty **08:00** Nasz Nowy Dom **09:00** Strażnik Teksasu **12:00** Septagon **14:00** STOP Drogówka - magazyn **15:00** Policjantki i Policjanci - serial obyczajowy prod. Polska Bohaterowie każdego dnia muszą zmierzyć się z trudnymi problemami społecznymi, poradzić sobie z rodzinnymi awanturami, napadami, pijanymi kierowcami i desperatami. **16:00** Sekrety Sąsiadów **18:00** Septagon **19:00** Policjantki i Policjanci **20:00** Sprawiedliwi - Wydział Kryminalny **21:00** Skazany na piekło - film akcji, USA, 2003, reż. Lam Rodrigo, wyk. Battista Lloyd, Taylor Lawrence, Van Damme Jean-Claude **23:05** Nieuchwytny cel 2 **01:20** Czysta chata - magazyn **02:25** Interwencja

## TV Puls

**06:00** Nash Bridges - serial sensacyjny **08:00** Lombard. Życie pod zastaw - serial obyczajowy Prowadzenie lombardu to zajęcie ciekawe, momentami ekscytujące, ale często i niebezpieczne. Bohaterami serialu są: właściciel Kazimierz Barski, jego rodzina i przyjaciele. **09:00** Rodzinny interes - serial obyczajowy **10:00** Zaklinaczka duchów **12:00** Kobra - oddział specjalny - fabularny **14:00** Agenci NCIS: Los Angeles **15:00** Lombard. Życie pod zastaw - serial **16:00** Rodzinny interes - serial obyczajowy **18:00** Lombard. Życie pod zastaw - serial **20:00** Nocny łowca **22:05** Zaginiona **00:00** Dom Glassów **02:05** Zobacz to! Blok powtórkowy: Niesamowite! **02:40** Niesamowite!

## POLSAT Sport News

**08:00** Polsat Sport News **08:07** Tenis **09:00** Polsat Sport News **09:07** Tenis: ATP 500 Acapulco - retransmisja **10:00** Polsat Sport News: flesh - serwis informacyjny - premiera **10:07** Piłka nożna: Liga czeska - FC Banik Ostrava - FK Jablonec - retransmisja **11:00** Polsat Sport News **11:20** Piłka nożna **12:00** Polsat Sport News: flesh - serwis informacyjny - premiera **12:07** Magazyn **14:30** Biathlon: Puchar Świata w biathlonie, Antholz - retransmisja **17:00** Magazyn: ATP World Tour Uncovered - retransmisja **17:40** Piłka nożna: Eredivisie - Heracles Almelo - Ajax Amstedam - retransmisja **19:50** Biathlon **22:00** Magazyn **23:00** Piłka nożna: Eredivisie - ADO Den Haag - PSV Eindhoven - retransmisja

## TTV

**09:25** Królowe życia - serial dokument, Polska **10:05** Gogglebox. Przed Telewizorem **11:55** Sędzia Anna Maria Wesołowska **13:55** Mania sprzątania - serial, Wielka Brytania **14:55** Królowe życia - serial, Polska **15:45** Express **15:58** Pogoda **16:00** Uwaga! - magazyn **16:20** Damy i wieśniaczki. Ukraina **17:30** Defacto - Flesz **17:45** Express **18:00** Pogoda **18:03** Raport smogowy **18:05** Sędzia Anna Maria Wesołowska **19:05** Gogglebox. Przed telewizorem - magazyn **19:45** Express **20:00** Pogoda **20:05** Damy i wieśniaczki. PL **21:10** Patent na... edukacyjny **21:45** Express **21:58** Pogoda **22:00** Zamiana żon **23:00** Gogglebox. Przed Telewizorem **00:50** Nauka jazdy **01:50** Włoskie zdrady **02:50** Detektywi. Na zlecenie

## TVP INFO

**08:00** Jedziemy dalej **09:11** Minęła 9 **10:00** Serwis Info Poranek **10:21** Pogoda Info **10:29** Serwis Info Dzień **12:59** Serwis Info Dzień **13:50** Pogoda Info **13:59** Serwis Info Dzień **14:49** Pogoda Info **14:59** Dla niesłyszących - Serwis Info Dzień **15:29** Info Dzień **15:54** Pogoda Info **15:59** Info Dzień **17:00** Teleexpress **17:15** Teleexpress Extra **17:32** O co chodzi - magazyn publicystyczny **18:00** Panorama **18:20** Panorama opinii - magazyn **18:37** O tym się mówi - magazyn **19:30** Wiadomości **19:58** Gość Wiadomości **20:13** Minęła 20ta **21:00** Nie da się ukryć - magazyn **21:19** Flesz Info Wieczór **21:26** Kasta - magazyn **21:40** Studio Lotto **21:49** W tyle wizji **22:24** Serwis Info Wieczór **22:30** W tyle wizji Extra **23:00** INFO Wieczór **23:30** W akcji

## Stopklatka TV

**06:10** Wojny kontenerowe - serial dokumentalny **06:45** Allo, Allo - komedia **07:30** Plebania - obyczajowy **08:30** Komisarz Rex - sensacyjny **09:30** Rejsy w luksusie - serial dokumentalny **10:30** Zaginione światy - film dokumentalny **11:30** Niszczycielskie żywioły - film dokumentalny **12:25** Katastrofy w przestworzach - film dokumentalny **14:15** Chicago Fire - dramat **16:05** Komisarz Rex - sensacyjny **17:05** Nowa Scena Śmiechu - kabaretowa **18:00** Wojny kontenerowe - serial dokumentalny **18:55** Allo, Allo - komedia **20:00** Yuma - komedia sensacyjna **22:15** Dobre zabijanie - thriller **00:20** Drogówka - program obyczajowy **02:50** MiłośćKropka.pl - rozrywkowy **04:50** TV Okazje - magazyn **06:00** Zakończenie programu

# czwartek 27 lutego

## TVP 1

**05:15 Jeden z dziesięciu** - teleturniej
**05:45 Jaka to melodia?** - teleturniej muzyczny
**06:15 Przysięga** - serial obyczajowy, prod. Turcja
**07:05 Elif** - serial, prod. Turcja
**08:00 Wiadomości**
**08:10 Pogoda poranna**
**08:15 Kwadrans polityczny**
**08:40 Korona królów**
**09:20 Ranczo** - serial obyczajowy TVP
**10:10 Komisarz Alex** - serial kryminalny TVP
**11:05 Ojciec Mateusz** - serial
**12:00 Wiadomości**
**12:15 Agrobiznes**
**12:30 Agropogoda** - magazyn
**12:35 To się opłaca** - magazyn
**12:55 Natura w Jedynce** - Król lasu - film dokumentalny
**14:00 Elif** - serial, prod. Turcja
**15:00 Wiadomości**
**15:15 Alarm!** - magazyn
**15:35 Gra słów. Krzyżówka**

SERIAL OBYCZAJOWY

**16:05 Przysięga** - serial obyczajowy, prod. Turcja
**17:00 Teleexpress**
**17:25 Jaka to melodia?**
**18:00 Klan** - telenowela TVP
**18:30 Korona królów**
**18:55 Jeden z dziesięciu**
**19:30 Wiadomości**
**20:10 Alarm!** - magazyn
**20:35 Ojciec Mateusz** - serial kryminalny TVP
**21:30 Sprawa dla reportera**
**22:25 Magazyn śledczy Anity Gargas** - magazyn
**23:00 Magazyn kryminalny 997** - magazyn
**23:50 Magazyn Ekspresu Reporterów**
**00:55 Tanie Dranie**
**01:35 Godziny grozy** - serial, prod. Wielka Brytania

## TVP 2

**04:35 Koło fortuny** - teleturniej
**05:15 Doktor Kleist - lekarz rodzinny** - serial, prod. Niemcy, 2011
**06:10 Operacja Zdrowie!** - magazyn medyczny
**06:40 Familiada** - teleturniej
**07:15 Pytanie na śniadanie**
**11:00 Panorama**
**11:05 Pogoda**
**11:10 Pytanie na śniadanie Extra**
**11:25 Rodzinka.pl** - serial komediowy TVP
**11:55 Barwy szczęścia** - serial obyczajowy TVP
**12:30 Koło fortuny** - teleturniej
**13:05 Va Banque** - teleturniej
**13:35 Na sygnale** - serial fabularyzowany TVP
**14:05 Na dobre i na złe** - serial
**15:10 Doktor Kleist - lekarz rodzinny** - serial
**16:00 Koło fortuny**
**16:35 Familiada** - teleturniej

SERIAL OBYCZAJOWY

**17:10 Więzień miłości** - serial obyczajowy
**18:00 Panorama**
**18:20 Pogoda**
**18:30 Va Banque** - teleturniej
**18:55 Rodzinka.pl** - serial komediowy TVP
**19:35 Barwy szczęścia** - serial obyczajowy TVP
**20:40 Filmowe czwartki**
**20:45 Filmowe czwartki** - Madame - komediodramat
**22:30 Skarbiec** - film kryminalny, prod. USA, 2016
**00:10 Pełny magazynek** - film wojenny
**02:15 Wypadek** - serial
**03:10 Art Noc** - Scena alternatywna - Misia Furtak
**03:40 Zakończenie dnia**

## TVN

**04:50 Uwaga!** - magazyn
**05:15 Mango** - telezakupy
**06:20 Kuchenne rewolucje** - program kulinarno-rozrywkowy
**07:20 Doradca smaku**
**07:30 Dzień Dobry TVN**
**11:00 Afera fryzjera** - program rozrywkowy
**11:45 Ukryta prawda** - program obyczajowy
**12:45 Szpital** - program obyczajowy
**13:45 Detektywi** - program kryminalny
**14:55 Na Wspólnej** - serial obyczajowy, Polska
**15:25 Milionerzy**
**16:00 Szpital** - program obyczajowy
**17:00 Kuchenne rewolucje**
**18:00 Ukryta prawda**
**19:00 Fakty**
**19:49 Raport smogowy**
**19:50 Uwaga!** - magazyn
**20:10 Doradca smaku**

SERIAL OBYCZAJOWY

**20:15 Na Wspólnej** - serial obyczajowy, Polska
**20:55 Milionerzy**
**21:30 Kuchenne rewolucje** - program kulinarno-rozrywkowy
**22:35 Nieoczekiwana zmiana miejsc** - film komedia, USA, 1983, reż. John Landis, wyk. Eddie Murphy, Dan Aykroyd, Ralph Bellamy, Don Ameche, Denholm Elliott, Jamie Lee Curtis, Kristin Holby, Frank Oz, James Belushi
**01:00 Superwizjer** - magazyn reporterów
**01:35 Smaczny Mediolan**
**02:10 Uwaga!** - magazyn
**02:35 Noc magii**

## POLSAT

**06:00 Nowy dzień z Polsat News**
**09:00 Malanowski i Partnerzy**
**10:00 Dzień, który zmienił moje życie**
**11:00 Dlaczego ja?**
**12:00 Gliniarze**
**13:00 Trudne sprawy**
**14:00 Pierwsza miłość** - serial obyczajowy
**14:45 Dlaczego ja?**
**15:50 Wydarzenia**
**16:10 Pogoda**
**16:15 Interwencja**
**16:30 Na ratunek 112**
**17:00 Gliniarze**
**18:00 Pierwsza miłość** - serial obyczajowy prod. Polska
**18:50 Wydarzenia**
**19:20 Sport**
**19:25 Pogoda**
**19:30 Świat według Kiepskich** - serial komediowy

FILM OBYCZAJOWY

**20:10 7 rzeczy, których nie wiecie o facetach** Siedmiu mężczyzn, siedem kobiet i siedem historii z miłością w roli głównej. Siedmiu mężczyzn poszukuje wielkiej miłości i odrobiny szczęścia. W świecie, w którym coraz trudniej zorientować się, czego od mężczyzn oczekują kobiety, nie jest to łatwe zadanie.
**22:50 Erin Brockovich**
**01:35 Chirurdzy** - serial obyczajowy prod. Polska
**03:25 Tajemnice losu**
**04:55 Disco Gramy** - program rozrywkowy prod. Polska
**05:40 Telezakupy TV Okazje**

## TVN 7

**05:10 Szkoła**
**06:10 Mango** - telezakupy
**07:30 Sędzia Anna Maria Wesołowska** - program sądowy
**08:35 Ukryta prawda** - program obyczajowy
**10:40 Mango telezakupy**
**11:00 Idealna niania** - program obyczajowy
**11:45 Zakochani po uszy** - serial, Polska
**12:15 Sąd rodzinny** - program sądowy
**13:15 Sędzia Anna Maria Wesołowska**
**14:15 Szkoła**
**15:15 Ukryta prawda** - program obyczajowy
**16:15 19 +** - obyczajowy
**16:50 Brzydula** - serial obyczajowy, Polska
**18:00 Szkoła**
**19:00 19 +** - obyczajowy
**19:30 Zakochani po uszy**
**20:00 Hotel Paradise**

MUSICAL

**21:00 Step Up IV: Rewolucja** - film musical, prod. USA, 2012, reż. Scott Speer, wyk. Kathryn McCormick, Ryan Guzman, Misha Gabriel Hamilton, Cleopatra Coleman
**23:10 Seks w wielkim mieście** - film komedia, USA, 2008, reż. Michael Patrick King, wyk. Sarah Jessica Parker, Kim Cattrall, Kristin Davis, Cynthia Nixon, Chris Noth, Candice Bergen, Jennifer Hudson
**02:10 Druga strona medalu** - talk show
**02:45 Noc magii**

## TV 4

**06:00** Anatomia głupoty **08:00** Nasz Nowy Dom **09:00** Strażnik Teksasu **12:00** Septagon **14:00** STOP Drogówka **15:00** Policjantki i Policjanci **16:00** Sekrety Sąsiadów **18:00** Septagon **19:00** Policjantki i Policjanci **20:00** Sprawiedliwi - Wydział Kryminalny **21:05** Wszystko się może zdarzyć Osią fabuły filmu jest ślub Kuby Walczaka, którego burzliwy związek z Izą dojrzał wreszcie do nowego etapu i ważnych życiowych decyzji. Jednak, zanim dojdzie do kulminacyjnego momentu - ceremonii ślubnej - następuje cały szereg komplikacji, między innymi za sprawą drużby, Bolka Kowalskiego. **23:10** Śmierć na 1000 sposobów **01:00** Czysta chata **02:10** Interwencja - magazyn **02:40** Disco Polo Life

## TV Puls

**06:00** Nash Bridges - serial sensacyjny **08:00** Lombard. Życie pod zastaw - serial obyczajowy **09:00** Rodzinny interes - serial obyczajowy **10:00** Zaklinaczka duchów Dzięki swojemu darowi Melinda Gordon potrafi komunikować się z zagubionymi duszami zmarłych ludzi i pomaga im przejść na drugą stronę. **12:00** Kobra - oddział specjalny - fabularny **14:00** Agenci NCIS: Los Angeles **15:00** Lombard. Życie pod zastaw - serial obyczajowy **16:00** Rodzinny interes - serial obyczajowy **18:00** Lombard. Życie pod zastaw - serial **20:00** Last Vegas **22:05** Kochanie, poznaj moich kumpli **00:00** Wiosła w dłoń **02:00** Ojciec Ted - komedia **03:00** Zobacz to! Blok powtórkowy: Tajemnice medyczne

## POLSAT Sport News

**08:00** Polsat Sport News **08:07** Tenis **09:00** Polsat Sport News **09:07** Tenis **10:00** Polsat Sport News **10:07** Piłka nożna **11:00** Polsat Sport News **11:20** Piłka nożna **12:00** Polsat Sport News: flesh - serwis informacyjny - premiera **12:07** Biathlon: Puchar Świata w biathlonie, Antholz - retransmisja **14:30** Siatkówka: Puchar Włoch w siatkówce II półfinał - retransmisja **17:00** Magazyn: ATP World Tour Uncovered - retransmisja **17:45** Koszykówka: Euroliga - CSKA Moskwa - FC Barcelona - live **20:15** Siatkówka: Puchar Włoch w siatkówce finał - retransmisja **22:30** Siatkówka: 1. liga w siatkówce - Lechia Tomaszów Mazowiecki - SPS Chrobry Głogów - retransmisja **01:00** MMA: FEN - retransmisja

## TTV

**07:20** Ukryta prawda **08:20** Damy i wieśniaczki. Ukraina **09:30** Królowe życia - serial dokument, Polska **10:10** Gogglebox. Przed Telewizorem **11:55** Sędzia Anna Maria Wesołowska **13:55** Mania sprzątania - serial, Wielka Brytania **14:55** Królowe życia - serial, Polska **15:45** Express **15:58** Pogoda **16:00** Uwaga! - magazyn **16:20** Damy i wieśniaczki. Ukraina **17:30** Defacto - Flesz **17:45** Express **18:00** Pogoda **18:03** Raport smogowy **18:05** Sędzia Anna Maria Wesołowska **19:05** Gogglebox. Przed telewizorem - magazyn **19:45** Express **20:05** Królowe życia Extra **21:45** Express **21:58** Pogoda **22:00** Usterka poradnikowy **23:05** Nastoletni zabójcy kryminalny **23:50** Fachowcy **00:30** Przyłapani na zdradzie **01:40** Kossakowski. Szósty zmysł

## TVP INFO

**08:00** Jedziemy dalej **08:15** Serwis Info Poranek **08:18** Minęła 8 **09:00** Serwis Info Poranek **09:11** Minęła 9 **10:59** Serwis Info Dzień **11:50** Pogoda Info **11:59** Serwis Info Dzień **12:50** Pogoda Info **12:59** Serwis Info Dzień **13:50** Pogoda Info **13:59** Serwis Info Dzień **14:49** Pogoda Info **14:59** Dla niesłyszących - Serwis Info Dzień **15:29** Info Dzień **15:54** Pogoda Info **15:59** Info Dzień **17:00** Teleexpress **17:15** Teleexpress Extra **17:32** O co chodzi **18:00** Panorama **18:20** Panorama opinii **18:37** O tym się mówi **19:30** Wiadomości **19:58** Gość Wiadomości **20:13** Minęła 20ta **21:00** Nie da się ukryć - magazyn **21:19** Flesz Info Wieczór **21:26** Kasta - magazyn **21:40** Studio Lotto **21:50** W tyle wizji **22:24** Serwis Info Wieczór **22:30** W tyle wizji Extra

## Stopklatka TV

**06:00** Wojny kontenerowe - serial dokumentalny **06:35** Allo, Allo - komedia **07:20** Plebania - obyczajowy **08:25** Komisarz Rex - sensacyjny **09:25** Rejsy w luksusie - serial dokumentalny **10:25** Zaginione światy - film dokumentalny **11:30** Niszczycielskie żywioły - film dokumentalny **12:30** Katastrofy w przestworzach - film dokumentalny **14:25** Chicago Fire - dramat **16:05** Komisarz Rex - sensacyjny **17:05** Scena Śmiechu - kabaretowa **18:00** Wojny kontenerowe - serial dokumentalny **18:55** Allo, Allo - komedia **20:00** Święci z Bostonu - sensacyjny **22:10** Narcos - dramat kryminalny **00:30** Yuma - komedia sensacyjna **02:30** MiłośćKropka.pl - rozrywkowy **04:25** Porozmawiajmy - etiuda dokumentalna **04:40** TV Okazje - magazyn

eprasa.pl 6e44ae907f

# STRAŻAK MISTRZEM SŁODKIEGO DNIA

TŁUSTY CZWARTEK KOLEJNY RAZ OKAZAŁ SIĘ NIEZWYKLE EMOCJONUJĄCY, A TO ZA SPRAWĄ MISTRZOSTW W JEDZENIU PĄCZKÓW NA CZAS ORGANIZO-WANYCH PRZEZ „DZIENNIK ELBLĄSKI" I CUKIERNIĘ PIEKARNIĘ RASZCZYK. ZWYCIĘZCĄ SMACZNYCH ZMAGAŃ ZOSTAŁ ŁUKASZ POCAŁUJKO ZE STRAŻY POŻARNEJ W ELBLĄGU.

Najsłodszy dzień w roku tym razem wypadał 20 lutego. Tłusty Czwartek, znany również jako zapusty, stanowi jeden z ostatnich dni rozpusty rozpoczynając jednocześnie ostatni tydzień karnawału. Znany przesąd mówi, że szczęście odwróci się od każdego, kto w ostatni dzień przed wielkim postem nie zje chociaż jednego pączka. Uczestnicy wyjątkowego konkursu organizowanego jak co roku przez „Dziennik Elbląski" i Cukiernię Piekarnię Raszczyk, zdecydowanie nie będą musieli narzekać na pecha.

— TEN KONKURS TO JUŻ TAKA NASZA WSPÓLNA TRADYCJA I CIESZY SIĘ ON NIEZWYKŁYM POWODZENIEM.

Tłusty Czwartek to wyjątkowy dzień w kalendarzu polskich świąt. Warto wtedy udzielić sobie swoistej dyspensy i bez wyrzutów sumienia zasiąść do słodkiej konsumpcji. Bo czy jest coś lepszego niż pyszny pączek z nadzieniem różanym i cukrem pudrem? Chyba nie... — mówił Sebastian Sokół, kierownik działu marketingu i sprzedaży w Cukierni Piekarni Raszczyk.

Reguły mistrzostw były proste: należało zjeść jak najwięcej pączków w ciągu zaledwie pięciu minut. Żaden z uczestników naszej słodkiej rywalizacji nie myślał tego dnia o diecie i nie liczył kalorii. W mistrzostwach brało udział jedenastu śmiałków, a wśród nich tylko jedna, niezwykle odważna kobieta.

Fot. Marek Lewandowski

Reguły mistrzostw były proste: należało zjeść jak najwięcej pączków w ciągu zaledwie pięciu minut

Rywalizacja kolejny raz okazała się bardzo emocjonująca, a sędziowie ledwo nadążali z liczeniem kolejnych pochłoniętych słodkości.

Chociaż szli łeb w łeb, zwycięzcą pojedynku łasuchów okazał się Łukasz Pocałujko. Elbląskiemu strażakowi udało się zjeść aż siedem pączków. Jaka metoda pomogła mu zwyciężyć? — Gryźć, połykać, gryźć, połykać i zapijać wodą — przyznał. Zapytany o to, jak wyglądały przygotowania do konkursu, odpowiedział: — dzisiaj rano zjadłem tylko jednego pączka tak na rozgrzewkę.

Co ciekawe, w pojedynku nie było trzeciego miejsca! Drugie miejsce ex aequo zajęli Tomasz Bil, dziennikarz portEl i Zbigniew Rańcia, ubiegłoroczny zwycięzca naszej słodkiej rywalizacji. Obaj panowie zjedli po sześć pączków. Jak w ubiegłym roku, w konkursie wziął również udział Jerzy Kuczyński, dziennikarz sportowy Dziennika Elbląskiego, któremu udało się zjeść pięć pączków. Wszyscy, którzy stanęli na podium, otrzymali bony na zakupy w cukierni, chleb warmiński, który jest specjalnością Piekarni Raszczyk, pączki i nagrody od redakcji „Dziennika Elbląskiego". Każdy biorący udział w rywalizacji otrzymał od Raszczyka — co oczywiste — słodkie, lukrowane przepyszne pączki. — Ja już chyba nie wcisnę nic dzisiaj, ale będzie kogo częstować na komendzie — mówił Łukasz Pocałujko. Czy planuje wziąć udział w mistrzostwach w przyszłym roku? — Po jednej wygranej to tak troszeczkę czuję niedosyt — przyznał.

Kolejnym śmiałkom pragnącym wziąć udział w przyszłorocznych, jedenastych mistrzostwach w jedzeniu pączków na czas radzimy już rozpocząć przygotowania, ponieważ rywalizacja jest naprawdę zacięta. **kk**

**ŁUKASZ POCAŁUJKO:** JAKA METODA POMOGŁA MI ZWYCIĘŻYĆ? GRYŹĆ, POŁYKAĆ, GRYŹĆ, POŁYKAĆ I ZAPIJAĆ WODĄ

eprasa.pl 6e44ae907f

## VIII DADAJOWY ZLOT MORSÓW

23.02
Rukławki

Fot. UM Biskupiec

Dadajowy Zlot Morsów

Dadajowy Zlot Morsów to widowiskowa impreza osób kąpiących się zimą. Jej kulminacyjnym momentem jest zanurzenie się kilkuset morsów w jeziorze Dadaj na terenie gminy Biskupiec (Rukławki, plaża Słoneczny Brzeg). Co roku morsy wybierają inny motyw przewodni swojej imprezy. Tym razem wydarzenie będzie przebiegało pod hasłem „Witajcie w naszej bajce". Kąpiących i biegających się sukcesywnie przybywa. Na tej niezwykłej imprezie bywają fani lodowatych kąpieli nie tylko z regionu, ale także z całej Polski m.in. morsy z Olsztyna, Dywit, Bartoszyc, Szczytna, Lidzbarka Warmińskiego, Mrągowa, Dobrego Miasta. Zlot poprzedza Bieg Morsa (10 km), który także cieszy się dużym powodzeniem. W roku 2019 na trasę wybiegło 160 uczestników. Imprezie towarzyszą konkursy dla publiczności, występy artystyczne, ogniska z kiełbaskami, wspólne tańce i ćwiczenia itp. Gwiazdą tegorocznego zlotu morsów będzie zespół disco polo Top Girls. Początek o godz. 10.00.

## TRWAJĄ DNI SEWERYNA PIENIĘŻNEGO

25-28.02
Olsztyn

Fot. Wojciech Ciesielski

Inauguracja VII Dni Seweryna Pieniężnego

W Olsztynie trwają VII Dni Seweryna Pieniężnego. Wydarzenie to jest organizowane przez Warmińsko-Mazurski Oddział Stowarzyszenia Dziennikarzy Polskich. Zaplanowano imprezy nie tylko w stolicy regionu, ale i innych miastach. Uroczysta inauguracja odbyła się 10 lutego w olsztyńskim Planetarium. W kolejnych dniach nie brakuje koncertów, spotkań autorskich, odczytów dotyczących prawa. To okazja, żeby zwiedzić Dom „Gazety Olsztyńskiej" położony przy Targu Rybnym. Jednym z najważniejszych wydarzeń obchodów jest Gala Dziennikarzy Warmii i Mazur, która odbędzie się we wtorek (25 lutego) w olsztyńskim ratuszu. Tam m.in. wręczenie Lauru Dziennikarza Warmii i Mazur, nadanie tytułu Przyjaciela SDP w Olsztynie oraz wręczenie nagród w konkursach za rok 2019. Poza Olsztynem, uroczystości odbywać się będą także w Mrągowie, Ornecie oraz Pieniężnie. VII Dni Seweryna Pieniężnego potrwają do 28 lutego (piątek).

W tym roku przypada 130. rocznica urodzin i 80. rocznica śmierci Seweryna Pieniężnego.

## GALA DNIA PRZEDSIĘBIORCZOŚCI

27.02
Warszawa

W Sali pod Kopułą w siedzibie Ministerstwa Rozwoju w Warszawie 27 lutego o godz. 9 rozpocznie się Gala Dnia Przedsiębiorczości. Dzień przedsiębiorczości to jednodniowe praktyki dla uczniów szkół ponadpodstawowych w całej Polsce, bierze w nim udział około 37 tysięcy uczniów oraz podobna liczba wolontariuszy z około 12 tysięcy firm i instytucji. Zwieńczeniem każdej edycji i inauguracją kolejnej jest właśnie Gala Dnia Przedsiębiorczości.

## 36. KAZIUKI-WILNIUKI

27-29.02
Olsztyn

Zbliża się wielkie święto Kresowiaków — Kaziuki-Wilniuki. Tradycyjne święto kultury kresowej to między innymi: warsztaty, spotkania, występy i Wileńszczyzna na wyciągnięcie ręki. Do tego oczywiście Koncert Finałowy połączony z tradycyjnym Jarmarkiem Wileńskim.

**Dokładny program:**
**27 lutego**, g. 17.00 — Kamienica Naujacka MOK Olsztyn, ul. Dąbrowszczaków 3 — Śladami tradycji. Jarmarki kaziukowe w prasie wileńskiej. Wybrane przykłady.
Wykład poprowadzi Piotr Bojarski — historyk, pracownik Instytutu Północnego im. Wojciecha Kętrzyńskiego w Olsztynie, badacz dziejów społeczno-politycznych Kresów Północno-Wschodnich II Rzeczypospolitej, prezes Towarzystwa Przyjaciół Wilna i Ziemi Wileńskiej w Olsztynie.
**28 lutego**, g. 12.00 — Kamienica Naujacka MOK Olsztyn — Uwikłani w historię. Spotkanie skierowane do młodzieży licealnej, w którym wezmą udział: Maria Korybut-Marciniak — badaczka ziem litewsko-białoruskich w XIX wieku, z pochodzenia kresowianka, Krzysztof Rutkowski — nauczyciel LOV, wspaniały mówca, członek towarzystwa miłośników Wołynia i Polesia, Piotr Bojarski — historyk, pracownik Instytutu Północnego im. Wojciecha Kętrzyńskiego w Olsztynie, badacz dziejów społeczno-politycznych Kresów Północno-Wschodnich II Rzeczypospolitej, prezes Towarzystwa Przyjaciół Wilna i Ziemi Wileńskiej w Olsztynie oraz Jadwiga Jasińska — expatriantka z Wileńszczyzny.
**29 lutego**, g. 11.00 — Centrum Konferencyjne UWM, ul. Dybowskiego 11. Koncert Finałowy: Ukochana Ziemio Ma – Wileńszczyzno. Wystąpią: Polski Zespół Artystyczny Pieśni i Tańca „Wilia", Zespół Folkowy FOLK VIBES, Zespól Tańca Ludowego ZTL Perła Warmii oraz Piotr Krupski. Prowadzenie: Anna Adamowicz (Ciotka Franukowa) i Dominik Kuziniewicz.
Koncertom będzie towarzyszył tradycyjny Jarmark Wileński.
Bilety na Koncert Finałowy: 25 zł / Bilety grupowe (od 10 osób) 20 zł. Bilety.mok.olsztyn.pl

## WYKŁADY W AKADEMII TRZECIEGO WIEKU MOK

25-27.02
Olsztyn

Podajemy program spotkań na luty Akademii Trzeciego Wieku MOK. Wszystkie spotkania odbywają się w Olsztynie w Kamienicy Naujacka w sali kameralnej.

25.02. (wtorek) Zrozumieć muzykę, czyli meandry europejskiej sztuki muzycznej - prof. dr hab. Jan Połowianiuk – Wydział Sztuki UWM.

27.02 (czwartek) godz.11.00 Przygoda z Ameryką Południową, Marek Hasso-Agopsowicz – Akademia Trzeciego Wieku.

## NA CZTERY STRUNY ŚWIATA

21.02
Olsztyn

Fot. materiały filharmonii

Warmińsko - Mazurska Filharmonia im. Feliksa Nowowiejskiego w Olsztynie zaprasza w piątek 21 lutego „Na cztery struny świata". Koncert poprzedzi wprowadzenie w sali kameralnej w wykonaniu Jana Popisa o godz. 18.00. Sam koncert zaplanowano na godz. 19.00 w sali koncertowej. Wystąpią Piotr Pławner (skrzypce, dyrygent) oraz Orkiestra Symfoniczna Filharmonii Warmińsko-Mazurskiej.

W lutowy wieczór zabrzmią w Filharmonii Warmińsko-Mazurskiej dwa dzieła z zupełnie różnych epok i utrzymane w różnych stylach. Łączy je jedno: urzekająca melodyjność i eufonia. Jeden z najwybitniejszych polskich skrzypków wykona rzadko w Polsce grywany II Koncert skrzypcowy Philipa Glassa, a w drugiej części wieczoru zabrzmi również nieczęsto grywana VI Symfonia C-dur Schuberta. Jak piszą organizatorzy koncertu: „Piotr Pławner należy do najwybitniejszych i najbardziej kreatywnych skrzypków swojej generacji. „Ten młody człowiek jest fenomenem, to prawdziwy geniusz. Jego gra jest fascynująca, przemyślana do ostatniego niuansu. O tej interpretacji można mówić tylko w superlatywach" – pisała o artyście „Stuttgarter Zeitung". Z kolei „The Times" nazwał artystę „wyjątkowym, nieskazitelnym talentem", a Lord Yehudi Menuhin — skrzypkiem o fenomenalnych zdolnościach oraz jednym z najbardziej obiecujących talentów nadchodzącej ery".

## DZIEŃ JĘZYKA OJCZYSTEGO

26.02
Olsztyn

W budynku Wydziału Humanistycznego UWM przy ul. K. Obitza 1, w Auli Teatralnej im. B. Głuszczaka będzie obchodzony 26 lutego Dzień Języka Ojczystego.

Program obchodów: 9.45 — inauguracja obchodów Dnia Języka Ojczystego 10.00 — dyktando dla wszystkich chętnych: uczniów szkół województwa warmińsko-mazurskiego, studentów i pracowników UWM w Olsztynie; 10.45 — rozstrzygnięcie „Konkursu Literackiego o Trzcinę Kortowa". Prezentacja nagrodzonych utworów; 11.45 — spotkanie z absolwentką olsztyńskiej polonistyki Adrianną Trzepiotą, autorką powieści: „Zwilczona", „Sekretna zima Jaśminy", „Amulet Jaśminy", „Zimowa jutrzenka"; 13.00 — ogłoszenie wyników dyktanda; 13.15 — wykład otwarty Bartłomieja Chacińskiego, dziennikarza muzycznego, autora felietonów i książek o współczesnej polszczyźnie, członka Rady Języka Polskiego — „Mowa palcowa i obrazkowa. Jak sobie poradzić z młodą polszczyzną?"

## KONKURS I BIEGU PAMIĘCI SYBIRAKÓW

1.03
Szymonowo

Organizatorzy I Biegu Pamięci Sybiraków w Szymonowie ogłosili konkurs na rewers medalu o tematyce wywózek polskich obywateli na Daleki Wschód. Mogą w nim wziąć udział dzieci i młodzież do 18 roku życia. Zwycięski projekt zostanie umieszczony na rewersie medali, który otrzymają uczestnicy tego niezwykłego biegu. Prace w formie papierowej (kompozycja zamknięta) należy przesłać na adres: Szymonowo 14, 14-330 Małdyty lub w wersji elektronicznej o dowolnym rozszerzeniu na adres: biegpamiecisybiraka.konkurs@gmail.com do 1 marca 2020 roku. Regulamin i szczegóły konkursu dostępne pod adresem: www.szymonowo.pl.

## KRAJOBRAZY WARMIŃSKIE NA FOTOGRAFIACH

W Centrum Edukacji i Inicjatyw Kulturalnych w Olsztynie trwa wystawa fotografii Marka Kojro. Przesycone światłem, pełne pięknych barw krajobrazy warmińskie tego autora olsztyńska publiczność zdążyła już poznać podczas poprzednich wystaw w Galerii Stary Ratusz, Starej Kotłowni Kortowo, Muzeum Przyrody i w olsztyńskim Starostwie Powiatowym. Obecnie do końca marca możemy je oglądać w foyer Centrum Edukacji i Inicjatyw Kulturalnych w Olsztynie (ul. Parkowa 1).

Fot. Marek Kojro

eprasa.pl 6e44ae907f

EKOBUD
www.ekobud.ostroda.pl

PBO „EKOBUD" Spółka z o.o. w Ostródzie

zatrudni:

- INŻYNIERA BUDOWY
  (mile widziane doświadczenie w kosztorysowaniu)
- KOSZTORYSANTA
  DO DZIAŁU TECHNICZNEGO

Tel. kontaktowy 601 099 850
lub (89) 646 22 71 wew. 56

zatrudni pracowników
w zawodach budowlanych:

- cieśla • murarz • malarz
- zbrojarz-cieśla • betoniarz-cieśla
- blacharz-dekarz
- pracownik budowlany
- spawacz TIG, MAG
- elektryk
- monter instalacji i urządzeń sanitarnych

Tel. kontaktowy 601 099 850
e-mail: kadry@ekobud.ostroda.pl

7420stzo-a-M

# ŻYCIE BEZ CHORÓB

**Od ponad trzydziestu pięciu lat jest człowiekiem ostatniej nadziei dla ludzi chorych i cierpiących, którym medycyna konwencjonalna nie była w stanie pomóc.**

**Mgr Jan Pawlik** ogromne, bo ponad 35-letnie doświadczenie i wiedzę zdobywał w różnych częściach świata, między innymi w Indonezji, Chinach, na Hawajach, w Indiach, Afryce Północnej i Południowej, Ameryce Środkowej i Południowej, uzdrawiał również w Kanadzie i USA

**Oto niektóre z uzdrowień**

- **Hashimoto, guzki tarczycy, potworne zmęczenie, ciągle zimne ręce i nogi** p. Marry z Londynu ustąpiły już po 4 tygodniach.
- P. Mariannie z Gdyni **nerwica, bóle głowy, bezsenność** ustąpiły po 2 zabiegach.
- Pani Grażyna z Warszawy chorowała na **cukrzycę**. Poziom cukru unormował się po 4 spotkaniach.
- 60-letni Jan z Warszawy **uniknął operacji prostaty** po 3 zabiegach.
- **Alergia, stany zapalne zatok, gardła oraz astma** ustąpiły p. Celinie z Gdyni po 2 zabiegach.
- 65-letniej p. Michalinie z Katowic **ustabilizowało się ciśnienie krwi, zmniejszyły kłopotliwe szumy w uszach oraz cofnęły zmiany miażdżycowe w żyłach.**
- **Uporczywe zaparcia, wzdęcia, problemy z żołądkiem**, które miała p. Iza z Gdyni ustąpiły po dwóch tygodniach.
- **Depresja**, którą p. Beata leczyła 15 lat ustąpiła po 4 zabiegach.
- **Bóle kręgosłupa, stawów, drętwienie rąk i nóg ustąpiły** p. Kazimierzowi już po 1 spotkaniu.

**Cena wizyty**
**100 zł**

## Hydrocolon – Zdrowie zaczyna się w jelicie grubym

Rewelacyjna i najskuteczniejsza metoda oczyszczania jelita grubego ze starych, wyschniętych złogów. Niezwykle popularna w USA,Niemczech, Kanadzie. Jedyne takie urządzenie w województwie.
**Hydrocolon** jest polecany jeśli masz zaparcia, wzdęcia, nadmierne gazy, chcesz schudnąć, masz problemy ze skórą, bóle głowy, migreny, bezsenność, złe trawienie częste infekcje i brak odporności, depresję, przewlekłe zmęczenie, grzybice, bóle stawowe lub jeśli dbasz o zdrowie i chcesz oczyścić swój organizm - hydrocolon to dobry początek zmian. Zabieg jest bezpieczny, niekrępujący i bezbolesny.

Przykład

**Mówi Anna S**. — Poddałam się oczyszczaniu jelita grubego.Przeżyłam szok, jak na ekranie aparatu zobaczyłam, co ze mnie wychodzi. Nie wierzyłam, że takie ilości starego wyschniętego kału nosimy w sobie przez tyle lat.
Po zabiegu mam uczucie przypływu sił. Minęły bóle głowy i uczucie zmęczenia, śpię doskonale. Nie mam wzdęć i tzw. pełnego brzucha. Wypróżniam się codziennie, a przedtem raz na 3-4 dni. Zmiany łuszczycowe na ciele są wyraźnie mniejsze.

**Promocja: ~~250 zł~~ 200 zł**

**Kontakt: mgr Elżbieta Tomczyńska 509-757-471**

**tel. 89 527 11 22, 89 535 07 30 Zapisy: od poniedziałku do piątku, godz. 8-16**
**Olsztyn, os. Dajtki, ul. Sielska 12 K (teren byłego Kempingu)** **Więcej informacji: www.janpawlik.pl**

6020otbr-a-0


eprasa.pl 6e44ae907f

# Krzyżówka klasyczna z hasłem

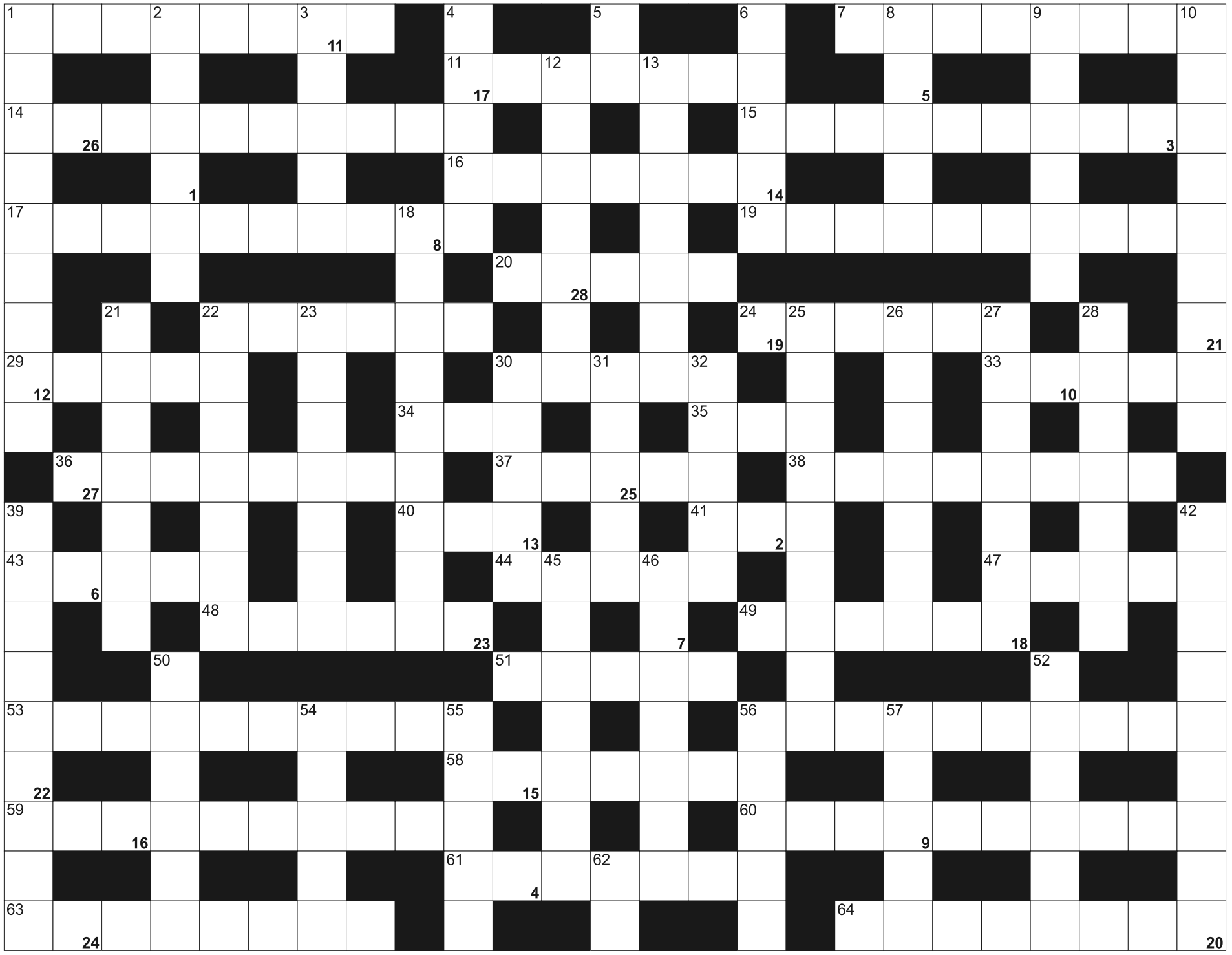

**Litery z pól ponumerowanych od 1 do 28, utworzą rozwiązanie - przysłowie:**

| | | | | | | | | | | | | | | | | | | | | | | | | |
|---|---|---|---|---|---|---|---|---|---|---|---|---|---|---|---|---|---|---|---|---|---|---|---|---|
| 1 | 2 | 3 | 4 | 5 | | 6 | 7 | 8 | | 9 | 10 | 11 | 12 | | 13 | 14 | 15 | | 16 | 17 | 18 | 19 | 20 | 21 |
| 22 | 23 | | 24 | 25 | 26 | 27 | 28 | | | | | | | | | | | | | | | | | |

**POZIOMO:** 1) maszyna do mycia naczyń; 7) specjalista od stali na budowie; 11) mieszanina dwóch lub więcej substancji; 14) Unia bez Wielkiej Brytanii; 15) ze stolicą w Krakowie; 16) typ sandałów; 17) jego kora używana do produkcji mydła; 19) wypędzają złe demony; 20) wiedeńskie Straussa; 22) w parze z Trynidadem; 24) renifer tundrowy; 29) Rubinstein, polski pianista; 30) grozi sercu; 33) na gepardzie i lamparcie; 34) tyrozyna w skrócie; 35) miasto rodzinne Einsteina; 36) drażni byka płachtą podczas corridy; 37) na stole; 38) budowlana do rozbiórki; 40) łacińska "sztuka"; 41) 17 lutego ma swoje święto; 43) najwyższy szczyt w Pirenejach; 44) linka z hakami do połowu ryb; 47) zwierzęta dla myśliwych; 48) gromada zwierząt hodowlanych; 49) ciepła w biurze lub urzędzie; 51) budowle z przęsłami; 53) prowadzi wykłady na uczelni; 56) zawiadomienie, doniesienie; 58) szynka lub baleron; 59) palmy daktylowe inaczej; 60) stolica Nowej Zelandii; 61) wynik odejmowania; 63) August, cesarz rzymski; 64) umocniona forteca obronna.

**PIONOWO:** 1) ściągać, np. kurtkę; 2) napędzały galery; 3) misa z kranem w przedsionku synagogi; 4) mocne ścięcie piłki pod kątem w tenisie; 5) laotański "grosz"; 6) z dywizjami i batalionami; 8) rozmokła ziemia; 9) poprzednik Putina; 10) zrobienie komuś przykrości; 12) wynagrodzenie za pracę; 13) włoskie miasto karnawału; 18) stolarz z "Upiorów" Ibsena; 21) taktyk; 22) szum chorągwi lub skrzydeł; 23) pan z długim zarostem; 25) Neil, stanął na Księżycu; 26) wilec po łacinie; 27) przyjmowana przez Radę Miasta; 28) szczyt, góra o płaskim wierzchołku; 30) bliznowata tkanka po operacji; 31) treningowy lub na obuwie zmienne; 32) lśni na rybie; 39) obraz malowany na ścianie; 42) produkuje cegły; 45) dawny sposób walki morskiej okrętów; 46) sąsiedzi Łotyszy; 50) drobna ryba słodkowodna; 52) wynalazł licznik do rejestracji promieniowania; 54) na feldze; 55) główna strona monety; 56) grozi sercu; 57) gipsowy z formy; 62) symbol niklu.

eprasa.pl 6e44ae907f

# GDZIE ZAMÓWIĆ OGŁOSZENIE DROBNE?

**www.nadajogloszenie.pl**

**Centralne Biuro Ogłoszeń**
**Olsztyn, ul. Partyzantów 28**
tel. (89) 539-74-80; (89) 539-74-82
fax (89) 539-74-88
czynne pn.-pt. 9.00-17.00, sob. **nieczynne**

**Barczewo,** ul. Wojska Polskiego 7
tel./fax (89) 674-04-90
czynne pn.-pt. 9.00-17.00, sob. 9.00-13.00

**Bartoszyce**, pl. Konstytucji 3 Maja 29
(Biuro turystyczne IKAR)
tel./fax (89) 762-27-11
czynne pn.-pt. 9.00-17.00, sob. 9.00-14.00

**Biskupiec**, ul. Topiel 2
tel./fax (89) 715-32-50
czynne pn.-pt. 8.15-17.00, sob. 8.15-12.30

**Elbląg**, ul. Rybacka 35
tel./fax (55) 236-16-99
czynne pn.-pt. 8.00-16.00, soboty nieczynne

**Miłakowo**, ul. Olsztyńska 16 (Urząd Miasta)
tel. (89) 757-83-31
czynne pn.-pt. 8.00-15.00, soboty nieczynne

**Morąg**, ul. 11 Listopada 2 (budynek Poczty i TP)
tel./fax (89) 757-28-91
czynne pn.-pt. 10.00-16.00, sob. 9.00-14.00

**Mrągowo**, ul. Ratuszowa 5
(Mrągowska Agencja Turystyczna „MAT")
tel./fax (89)741-81-51
czynne pn.-pt. 9.00-16.00, soboty nieczynne

**Nidzica**, ul. Traugutta 20 (Gminna Spółdzielnia „SCh")
tel. (89) 625-21-20, fax (89) 625-26-98
czynne pn.-pt. 7.00-15.00, soboty nieczynne

**Olsztynek**, ul. Chopina 29 (Miejski Dom Kultury)
tel./fax (89) 519-22-01
czynne pn.-pt. 8.00-16.00, soboty nieczynne

**Szczytno**, ul. Odrodzenia 18 (PTU „Mazur-Pol")
tel./fax (89) 624-31-48
czynne pn.-pt. 8.00-17.00, sob. 8.00-14.00

Ogłoszenia drobne zamieszczone w „GAZECIE OLSZTYŃSKIEJ" i „DZIENNIKU ELBLĄSKIM" ukazują się równocześnie na stronie
**www.drobniak.pl**

Nekrologi i kondolencje zamieszczone w „GAZECIE OLSZTYŃSKIEJ" i „DZIENNIKU ELBLĄSKIM" oraz tygodnikach lokalnych ukazują się równocześnie na stronie **www.pozegnania.net**
**ZAPAL WIRTUALNĄ ŚWIECZKĘ**

61617opb1-AH-K


## ZWIERZĘTA

### sprzedam

**NARYBEK-** zarybienia tel.600-460-777.

**OWCZAREK** niemiecki, rodowodowy, 11-miesięczny, suka, 506-10-90-11.

**SPRZEDAM** krowy, 797-751-297

## NIERUCHOMOŚCI

### sprzedam

**DZIAŁKA,** obręb Stare Bolity, pow.0,35ha, 504383415

**DZIAŁKI** budowlane uzbrojone Trękusek, 601-806-430

**DZIAŁKI** pod budowę blisko Olsztyna Tanio. 696-141-074

**GOSPODARSTWO** rolne 4,36ha, 505-711-403

**KAWALERKA,** Zatorze Ip balkon 798-650-787

**MIESZKANIE** pilnie sprzedam 39m2 Jaroty. Do zamieszkania od zaraz. Bez pośredników. 574-347-134

**OLSZTYN** 38m2, 185000 zł 2p, 697-761-399

**SPRZEDAM** działkę rekreacyjną w Bażantarni w Elblągu, 662-498-458.

**SPRZEDAM: TRZY** mieszkania (dwa wymagają kapitalnego remontu) z dużym budynkiem gospodarczo-garażowym.Mingajny, nr 77,gm.Orneta.Cena za całość 77tys.zł.TEL.733-485-945

**WWW.DOMKIANGIELSKIE.PL,** 503-103-703

### zamienię

**WWW.ZAMIANY.OLSZTYN.PL** mieszkań, domów, 603-584-180

### do wynajęcia

**2-POKOJOWE** Olsztyn, 603-220-586

**DWUPOKOJOWE,** 534-040-422

**KAWALERKA** na wynajem w centrum Elbląga, 508-969-249

**POKÓJ** panu tanio, (89)533-37-92

## PRACA

### dam pracę

**CIEŚLA,** dekarz, pomocnik, 601-680-820

**DO** przyjmę do prac budowlanych, wykończeniowych, 602-172-613

**DOZORCA** w gospodarstwie rolnym, tel 609-482-717

**FIRMA** Budowlana Olsztyn poszukuje pracowników z doświadczeniem w zakresie robót budowlanych w dni robocze w godz. 8.00-16.00, kontakt: 655-044-112

**KIEROWCA** kat.B w ruchu krajowym, 508-300-539

**KONSERWATOR** - Administrator obiektu wym: prawo jazdy KAT.B, dyspozycyjność, umowa, ewa.nobert@gmail.com

**MALARZA,** pomocnika malarza proszkowego (89)526-64-12

**MĘŻCZYZNĘ** do pracy w gospodarstwie, 693-297-360

**MONTAŻYSTÓW** płyt GK, 608-545-251

**NIEMCY** murarze dźwigowi cieśle spawacze elektrycy , 601-218-955

**PRACA** w gospodarstwie rolnym. 695-616-300

**PRACOWNIKA** do prac wykończeniowych, cieślę, 604-783-558

**ŚLUSARZY,** spawaczy, montażystów, Olsztyn. 605-220-301

**W** gospodarstwie mlecznym, 510-135-912

**ZATRUDNIĘ** bosmana lub starszego marynarza. Wymagane uprawnienia wydane przez UŻŚ. Praca na sezon wiosenno-letni w Warszawie wraz z zakwaterowaniem. Proszę osoby zainteresowane o kontakt 570295874.

**ZATRUDNIĘ** do robót drogowych 695-953-923

**ZATRUDNIĘ** tokarzy, ślusarzy, spawaczy, Olsztyn 607-37-25-35

**ZATRUDNIĘ** w gospodarstwie, 601-772-124

## AUTO-MOTO

### sprzedam

**IVECO** skrzynia 2008r., 65 skrzynia:6,10, 512-137-259

**SKODA** Superb, 2013r., stan bardzo dobry, TDI 2.0, 140 KM, czarna perła, przebieg 180 tys. km, 518-486-494

15720otbr-b-M


**SUZUKI** Vitara 2.0HDI, 12500zł (2003r.), nie oclony, posiada badania techniczne, 508-909-580

**TOYOTA** Yaris, 2008r., 1,0, k.czerwony, klimatyzacja, bog.wyposażenie, 791-030-182

**ZAFIRA** 2006, 12.500, 505-795-362

### kupię

**KUPIĘ** motocykle Junak, Wfm, Wsk, motorynka, Shl oraz części, 504-631-626

## USŁUGI

### budowa | remont

**GLAZURA,** terakota, malowanie, hydrauliczne, panele, 50-20-60-413

**GLAZURNIK,** hydraulik, elektryk, malowanie, remonty. Kompleksowo. 511-115-173

**HYDRAULICY,** 501-209-794

**HYDRAULICZNE,** 664-733-204

**KOMINY** - Frezowanie, naprawa. 793-567-405

**MONTAŻ** ogrodzeń 607-776-067

**POLBRUK** budowa i renowacja, ogrodzenia, 530-117-985

**POLBRUK,** 602-401-309

**REMONTY** oraz drobne wykończenia, szpachlowanie, malowanie, terakota. 504-339-397

**SZPACHLOWANIE,** malowanie. 691-512-767

### transport

**PRZEPROWADZKI** do 3,5t, 66-28-36-250

## BIZNES

**POŻYCZKA.** (89)527-72-04

## NAUKA

**MATEMATYKA,** fizyka, chemia (dojazd) 607-056-387

## RÓŻNE

### sprzedam

**DŁUŻYCĘ** tartaczną sosnową tel. 694873579

**DOBRE** okna, 513-159-810, (89)642-02-82

**DREWNO** kominkowe, opałowe, transport, 576-935-573, 794-630-121.

**DREWNO** opałowe, kominkowe tel. 605-048-075, 89-513-15-60

**GARAŻE** blaszane www.partnerstal.pl, 698-230-205, 798-710-329.

**MASZYNY** stolarskie, 602-459-611.

**TOKARKĘ** do metalu.Tel.601-68-68-27

**TYŁ** ciągnika 4011 kompletny z papierami tel. 886-410-007

### kupię

**DYMA** 8 lub części, 663-736-110

**KUPIĘ** drogowe płyty betonowe, tel. 515-234-761

**MASZYNY** stolarskie, 602-459-611.

**POROŻE** jelenia, bursztyn, 601-68-47-54

## ROLNICTWO

### zwierzęta hodowlane

**!** F.H.U. skup i transport knurów, macior, bydła-waga, faktura, tel.721-040-072.

**JAŁÓWECZKI** mleczne kupię, 726-079-834

**KURKI** MŁODE ODCHOWANE, szczepione, różnokolorowe, dowóz GRATIS tel.791-348-180.

**KURY** Młode Nioski, Od Hodowcy, Szczepione, Dowóz, TANIO, 502-031-298

**KURY** Młode Nioski, Od Hodowcy, Szczepione, Dowóz, TANIO, 502-031-298

**SPRZEDAŻ** kur, kurcząt -dostawa gratis, 503-508-148

### maszyny rolnicze

**A!KOSIARKI,** zgrabiarki, przewracałki, prasy rolujące, pługi Kverneland,Overum, agregaty uprawowo-siewne, siewniki, ciągniki, przyczepy, wywrotki, beczkowozy, rozsiewacze, wały posiewne. KIWITY 17.Tel.606-87-20-67

**BIZON** 20-58 1989r., beczkowóz HTS do remontu, Piast RCW-3 łańcuchowy, kemper 345, Tur do C-360, rozrzutnik obornika 12T, koła wąskie do oprysków sprzedam, 578-436-779

**DOJARKA,** 787-077-822

**PRZYCZEPA** 12,20mb, ładowność: 26t., wysokość burt-1mb, 3-osie, do wszystkiego, 512-137-259

**SPRZEDAM** przyczepę wywrotkę, 661-244-417

**SPRZEDAM** siewnik zbożowy, 664-616-161

**SPRZEDAM:CIĄGNIK** 4x4, maszyny rolnicze, koparkę. Tel.89-766-18-30

**SPRZEDAM: MASZYNY** ROLNICZE UŻYWANE 200SZT. Kiwity tel.605-429-486, Ostróda tel.601-612-068, Węgorzewo tel.539-448-102

**SPRZEDAM: OPONY** ROLNICZE DO KOMBAJNÓW,CIĄGNIKÓW,PRZYCZEP,SPRZĘTU BUDOWLANEGO.TEL.505-212-810

### ciągniki

**CIĄGNIK** John Deere 6630 sprzedam +tur 2011r., 130-150km, 512-137-259

**SKUP** ciągników i przyczep, 502-646-575

**SPRZEDAM** C360- 8000zł, 89-626-20-57

### produkty rolne

**KUPIĘ: OWIES,** żyto, pszenicę, pszenżyto, łubin, bobik, groch. MIRPOL ORNETA. Tel.55-24-22-127,600-050-034

**KUPIĘ; ZBOŻA** paszowe, konsumpcyjne, jęczmień, owies.FHU ANIMAR.Tel.694-508-207

**KUPUJĘ** zboża 602-114-212

**NAWOZY-PROMOCJA!** MIRPOL ORNETA. TEL.55-24-21-500,600-050-038

**PSZENICĘ,** żyto sprzedam, 603-112-913

**SKUP** ZBÓŻ KUPI:zboża paszowe, konsumpcyjne, jęczmień, owies. Tel.606-505-511

**SPRZEDAM** pszenicę jarą, 515-557-713

**SPRZEDAM: SŁOMĘ** w balotach 8zł/szt. Tel.504-320-752

**ZIEMNIAKI:** Irga, Denar,sprzedam, (89)645-81-64

### inne

**MORĄG** - Sprzedam bobik,514310198

eprasa.pl 6e44ae907f

GAZETA OLSZTYŃSKA
pożegnania.net
Wyraź swój żal i zapal
wirtualną świeczkę

31419opb1-a -C

Z nadzieją na życie wieczne w Niebie zawiadamiamy, że 18 lutego 2020 r. odszedł do Domu Ojca nasz Kochany Mąż, Ojciec i Dziadek

ś. † p. **Władysław Umbras**

Uroczystości pogrzebowe rozpoczną się 21 lutego 2020 r. w kościele parafialnym pw. św. Anny i Mikołaja w Sząbruku modlitwą różańcową o godz. 10.30. Msza św. rozpocznie się o godz. 11.00. Ceremonia pogrzebowa odbędzie się na miejscowym cmentarzu parafialnym.
Za Dar Jego Życia dziękuje Rodzina

77420opb1-a -C

Z głębokim smutkiem
przyjęliśmy wiadomość o śmierci

ś. † p.
prof. dr. hab.
**Zbigniewa Endlera**

wspaniałego nauczyciela akademickiego,
Kierownika Katedry Ekologii Ewolucyjnej
oraz Katedry Ekologii Stosowanej
na byłym Wydziale Nauk o Środowisku
Uniwersytetu Warmińsko-Mazurskiego w Olsztynie.

Wyrazy szczerego współczucia
**Rodzinie i Bliskim Pana Profesora**
składają Dziekan, prodziekani
wraz z pracownikami i studentami Wydziału Geoinżynierii
Uniwersytetu Warmińsko-Mazurskiego w Olsztynie

74520opb1-A -P

**TU ZLECISZ ZAMIESZCZENIE NEKROLOGU LUB KONDOLENCJI**
**W „GAZECIE OLSZTYŃSKIEJ" I „DZIENNIKU ELBLĄSKIM"**

**NEKROLOGI**
(wymagany akt zgonu).
Terminy przyjęć*:
• na poniedziałek – do piątku do godz. 17.00
• na wtorek, środę, czwartek, piątek
– dnia poprzedniego w godz. 9.00-17.00
• na sobotę – do czwartku do godz. 17.00
* Dotyczy Biura Ogłoszeń w Olsztynie, ul. Partyzantów 28

**KONDOLENCJE**
(wymagany dowód osobisty
osoby nadającej) ukazują się
w ciągu trzech dni od chwili nadania

Biuro Ogłoszeń, **OLSZTYN**, **ul. Partyzantów 28**
**czynne w godz. 9.00-17.00**
**soboty – nieczynne**
tel. 89-539-74-80, 89-539-74-82

**www.pozegnania.net**

Biuro Ogłoszeń, **ELBLĄG, ul. Rybacka 35**
tel./fax 55-236-16-99, tel. centrala 55-611-46-00 w. 22
**pon.-pt. godz. 8.00-16.00**

28919opb1-C-K

Z głębokim żalem zawiadamiamy,
że 20 lutego 2020 r. odszedł od nas w wieku 83 lat
nasz kochany Mąż, Tata, Szwagier, Wujek,
Dziadek i Pradziadek

ś. † p.
**Romuald Plutyński**

Uroczystość pogrzebowa odbędzie się 22 lutego 2020 r.
o godz. 9.45 w kaplicy przy ul. Mariańskiej,
skąd o godz. 10.15 nastąpi wyprowadzenie
na mszę św. żałobną do kościoła Ostrobramskiej Matki
Miłosierdzia przy ul. Pana Tadeusza,
a następnie na cmentarz komunalny przy ul. Poprzecznej.

Pogrążona w smutku i żałobie rodzina

76720opb1-a-M

**Januszowi Jeznachowi**
**i Rodzinie**
wyrazy współczucia z powodu śmierci
**Mamy**
składają Anna i Tomasz Spaszewscy z rodziną

74920opb1-A -P

Uczestnikom uroczystości pogrzebowej

ś. † p. **Jadwigi Sobczak**
serdeczne podziękowania
za okazane wsparcie i słowa otuchy
składa
rodzina

2020lwzb-a-G

Pani
**Katarzynie Panasiuk**
wyrazy współczucia z powodu śmierci
**Taty**
składają koleżanki i koledzy oraz współpracownicy
z Oddziału Okulistycznego szpitala miejskiego w Olsztynie

76620opb1-A -P

Z głębokim smutkiem i żalem
żegnamy naszego Kolegę

ś. † p. **Leszka Maciejewskiego**
Składamy wyrazy serdecznego współczucia
**Rodzinie i Bliskim Zmarłego**
Koleżanki i koledzy z Nadleśnictwa Wichrowo

74620opb1-A -P

Koledze
**Andrzejowi Gajocha**
szczere wyrazy współczucia z powodu śmierci
**Mamy**
składają koleżanki i koledzy z ELF TAXI

74720opb1-A -P

Warmiński
1967
ZAKŁAD POGRZEBOWY
*Pomożemy Ci godnie pożegnać*
dawniej market
OLSZTYN
ul. Lengowskiego 18-20, tel. 89 535-53-00
BISKUPIEC
ul. Armii Krajowej 4, tel. 89 715-20-93
POGOTOWIE POGRZEBOWE 89 527-09-09

614219opb1-a-K

ARKADIA
Olsztyn, ul. Jagiellońska 52/85
**tel. 89 526 67 53, 665 175 125**
całodobowe przewozy zmarłych
Zbigniew Jarmużewski **kom. 602 514 880**
Joanna Kamińska **kom. 691 410 360**
Andrzej Domasiewicz **kom. 602 514 888**
Gwarantujemy godną
i kulturalną posługę

614419opb1-a -K

ARKA
*Elżbieta Michałowska Anna Michałowska*
**OLSZTYN, Zatorze**
**ul. M. Zientary-Malewskiej 2A**
**tel. 89 534 72 42, kom. 605 635 908**
**OLSZTYN, Jaroty, ul. Herberta 16/24**
**(wejście od Wilczyńskiego, naprzeciw „Medyka")**
**tel. 89 526 66 01, kom. 605 665 909**
*www.arkaolsztyn.pl* *Całodobowe przewozy zmarłych*

614619opb1-a -K

*Śmierć nie jest kresem naszego istnienia.*
*Żyjemy w naszych dzieciach*
*i następnych pokoleniach.*
*Albowiem to dalej my,*
*a nasze ciała to tylko zwiędłe liście*
*na drzewie życia.*

Albert Einstein

mp-otbr-6786

eprasa.pl 6e44ae907f

# SPOKÓJ I ROZWAGA W STOMILU OLSZTYN

**PIŁKA NOŻNA**\\\ Rok temu w zgoła odmiennych nastrojach olsztyński Stomil kompletował zespół, który miał walczyć o pozostanie w I lidze. Wtedy udało się dokonać transferów w ostatnim dniu, a teraz wszystko odbywa się spokojnie i z rozwagą.

Jeszcze w starym roku nowy prezes Stomilu Wojciech Kowalewski dokonał zmiany na stanowisku dyrektora sportowego. Remigiusza Lembowicza zastąpił Sylwester Czereszewski. Tym samym były piłkarz Stomilu, Legii i Lecha z asystenta trenera awansował na dyrektorskie stanowisko. - Nie będziemy ściągać zawodników z pierwszych stron gazet - mówił po objęciu nowego stanowiska „Czereś". - Będą to piłkarze na miarę naszego budżetu, ale tacy, którzy z miejsca dadzą nam jakość. Nie interesują nas zawodnicy, których trzeba będzie uczyć strzelać z pięciu metrów, lub tacy, których trzeba odbudować np. w wieku 27 lat.

No i Czereszewski dotrzymał słowa, bo do olsztyńskiego pierwszoligowca dołączyło czterech obrońców i pomocnik. Klub ma jednak jeszcze zamiar zakontraktować dwóch ofensywnych zawodników. Pierwszym, który podpisał umowę ze Stomilem, był Jonatan Straus. Wychowanek Drwęcy Nowe Miasto Lubawskie ma za sobą 50. spotkań na boiskach Ekstraklasy, głównie w barwach Jagiellonii. - Ściągamy tego zawodnika, bo jest lewonożny - tłumaczy Czereszewski. - Chcemy, żeby dał nam dużo w akcjach ofensywnych po dośrodkowaniach z rzutów rożnych, wolnych lub wrzutek z dalszych odległości.

Natomiast z Legii Stomil wypożyczył Mateusza Bondarenkę, który nie miał jeszcze okazji zadebiutować w pierwszym zespole wielokrotnego mistrza Polski, ale ostatnio ma za sobą dobrą rundę w II lidze w barwach Skry Bełchatów. Poza tym Wisła Kraków zgodziła się wypożyczyć obrońcę Serafina Szotę. - Ich zalety to młodość i oczywiście umiejętności - ocenia Czereszewski. - Są reprezentantami Polski w kadrze juniorskiej Jacka Magiery. Są to środkowi obrońcy, ale Szota może grać także na prawej stronie obrony i pomocy, bo jest wybieganym piłkarzem.

Najmniejsze szanse na grę w rundzie wiosennej ma obrońca Jakub Staszak (Górnik Konin). - Bardzo dobrze mentalnie poukładany zawodnik - ocenia dyrektor sportowy. - Nasi młodzieżowcy z rezerw powinni brać z niego przykład. Jest całkowicie podporządkowany treningom, na nic nie narzeka. Ciężko pracuje i w przyszłości możemy mieć z niego dużo pociechy. Jest to lewonożny obrońca, ale ma dobre wyniki badań wydolnościowych, dlatego być może w przyszłości będzie grał także w pomocy.

Fot. Emil Marecki

Mateusz Bondarenko został wypożyczony z Legii

KIBICE OLSZTYŃSKIEGO KLUBU WIELE OBIECUJĄ SOBIE PO TRANSFERZE SAMA VAN HUFFELA, KTÓRY DO STOMILU TRAFIŁ Z KONINKLIJKE HFC HAARLEM (III LIGA W HOLANDII).

- Bardzo kreatywny piłkarz - wyjaśnia „Czereś". - Liczymy także, że będzie skuteczny. Razem z Kokim Hinokio - jak to się mówi - są z innej planety. Ma dryg do znajdowania się w pozycjach strzeleckich oraz szukania w polu karnych swoich kolegów z ataku.

Jedni przyszli, więc inni musieli ze Stomilu odejść. I tak Mateusz Cetnarski znalazł zatrudnienie na Łotwie w klubie FK Tukums 2000, Szymon Rak został wypożyczony do Hutnika Nowa Huta, Wojciech Dziemidowicz rozwiązał umowę ze Stomilem i ma grać w Concordii Elbląg, Aleksander Kowalski przeszedł do Kotwicy Kołobrzeg, a Patryk Baran do Hetmana Zamość.

Okazja do obejrzenia nowym nabytków Stomilu już dzisiaj na stadionie przy al. Piłsudskiego 69a. Stomil zagra bowiem sparing z wicemistrzem Łotwy z RFS Ryga. Początek meczu o godz. 18. Uwaga! Na mecz może wejść tylko 750 widzów. Bilety w cenie 10 złotych do kupienia w kasie w godz. 8-18.10. **EM**

**STOMIL OLSZTYN**

- **Bramkarze:** Robert Kanclerz, Michał Leszczyński, Piotr Skiba
- **Obrońcy:** Wiktor Biedrzycki, Mateusz Bondarenko, Janusz Bucholc, Lukas Kubań, Jakub Mosakowski, Jakub Staszak, Jonatan Straus, Serafin Szota, Ołeh Tarasenko
- **Pomocnicy:** Mateusz Gancarczyk, Waldemar Gancarczyk, Wojciech Hajda, Sam van Huffel, Grzegorz Lech, Eric Molloy, Bartłomiej Niedziela, Maciej Pałaszewski, Oktawian Skrzecz, Jakub Tecław
- **Napastnicy:** Koki Hinokio, Artur Siemaszko, Szymon Sobczak

Gazeta Olsztyńska zawsze pod ręką. Zaprenumeruj e-wydanie: kupgazete.pl

## SPORT W TV

**PIĄTEK**

- **Lekka atletyka.** World Athletics Indoor Tour w Madrycie (19.50 TVP Sport)
- **Narciarstwo alpejskie.** Puchar Świata w Crans-Montanie: zjazd kobiet (9.55 Eurosport 1)
- **Piłka nożna.** Ekstraklasa: ŁKS - Pogoń, Śląsk - Górnik (17.30, 20.25 Canal+ Sport); 2. liga niemiecka: Osnabrück - Erzgebirge Aue (18.25 Eleven Sports 1); liga niemiecka: Bayern - Paderborn (20.25 Eleven Sports 1); liga włoska: Brescia - Napoli (20.40 Eleven Sports 2)
- **Piłka ręczna.** Superliga: Górnik Zabrze - Chrobry Głogów (17.55 TVP Sport)
- **Siatkówka.** PlusLiga: Będzin - Katowice, Cuprum - Indykpol AZS (17.30, 20.30 Polsat Sport)
- **Skoki narciarskie.** Puchar Świata w Rasnovie (14 TVP 1, TVP Sport)

**SOBOTA**

- **Biatlon.** Mistrzostwa świata w Antholz-Anterselvie: sztafety kobiet i mężczyzn (11.35, 14.35, Polsat Sport Extra; 11.45, 14.40, Eurosport 1)
- **Biegi narciarskie.** Puchar Świata w Trondheim: sprinty st. klas. kobiet i mężczyzn (13, Eurosport 1)
- **Hokej.** NHL: Maple Leafs - Hurricanes (1.05 z sob. na niedz., TVP Sport)
- **Kolarstwo.** Wyścig dookoła Andaluzji, 4. etap (15, Eurosport 2); Volta ao Algarve, 4. etap (16.45, Eurosport 2)
- **Koszykówka.** NBA: Clippers - Kings (21.30, Canal+ Sport 2), Bucks - 76ers (2.30 sob./niedz., Canal+ Sport)
- **Narciarstwo alpejskie.** PŚ w Crans-Montanie: zjazd kobiet (10.20, Eurosport 1)
- **Piłka nożna.** LaLiga: Celta - Leganes, Levante - Real Madryt (12.55, 20.55, Eleven Sports 1), Barcelona - Eibar (15.55, Canal+ Sport 2); Premier League: Chelsea - Tottenham, Leicester - Manchester C. (13.25, 18.25, Canal+ Sport 2); Ekstraklasa: Arka - Raków (14.40, nSport+, Canal+ Sport 3), Legia - Jagiellonia (17, Canal+ Sport; 17.20, TVP Sport), Piast - Cracovia (19.30, Canal+ Sport); Serie A: Bologna - Udinese (14.55, Eleven Sports 3), SPAL - Juventus, Fiorentina - Milan (17.55, 20.40, Eleven Sports 2); Bundesliga: Hertha - Koeln (15.20, Canal+), M'gladbach - Hoffenheim (15.25, Eleven Sports 2), Freiburg - Fortuna (15.25, Eleven Sports 4), Werder - Dortmund, Schalke - Lipsk (15.25, 18.25, Eleven Sports 1)
- **Piłka ręczna.** Liga Mistrzów: Wisła Płock - Bidasoa Irun (14.30, Canal+ Sport); Superliga mężczyzn: MKS Kalisz - Wybrzeże (20.25, TVP Sport)
- **Siatkówka.** PlusLiga: Verva - Skra, ZAKSA - Resovia, Jastrzębie - Czarni (14.45, 17.30, 20.30, Polsat Sport); Puchar Włoch mężczyzn, półfinały (16, 18.30, Polsat Sport News); Serie A1 kobiet: Monza - Casalmaggiore (20.55, nSport+)
- **Skoki narciarskie.** PŚ w Rasnovie (12.45, TVP Sport, TVP 1)
- **Tenis.** Turniej ATP w Rio de Janeiro, półfinały (21, 23, Polsat Sport Extra); turniej ATP w Delray Beach, półfinał (2.00 sob./niedz., Polsat Sport Extra)

**NIEDZIELA**

- **Badminton.** Turniej BWF World Tour w Barcelonie (10.07, 11.07, 12.07, 12.30, 13.30, Polsat Sport News)
- **Biatlon.** MŚ w Antholz-Anterselvie: biegi ze startu wspólnego kobiet i mężczyzn (12, 14.30, Eurosport 1; 12.20, 14.50, Polsat Sport Extra)
- **Biegi narciarskie.** PŚ w Trondheim: 15 km klas. kobiet (10.55, Eurosport 2; 11.20, TVP Sport)
- **Boks.** Walka o pas WBC World w Las Vegas, waga ciężka: Deontay Wilder - Tyson Fury (5.45, TVP Sport)
- **Kolarstwo.** UAE Tour, 1. etap (12.05, Eurosport 2); Wyścig dookoła Andaluzji, 5. etap oraz Volta ao Algarve, 5. etap (14, 16, Eurosport 2)
- **Koszykówka.** Eliminacje mistrzostw Europy mężczyzn: Hiszpania - Polska (17.50, TVP Sport); NBA: Lakers - Celtics (21.30, Canal+ Sport 2)
- **Narciarstwo alpejskie.** PŚ w Naebie: slalom mężczyzn (4.50, Eurosport 1); PŚ w Crans-Montanie: supergigant oraz slalom do superkombinacji kobiet (10, 13.10, Eurosport 1)
- **Piłka nożna.** LaLiga: Osasuna - Granada, Alaves - Bilbao (11.55, 13.55, Canal+ Sport 2), Valladolid - Espanyol (15.55, Eleven Sports 3), Getafe - Sevilla (18.25, Eleven Sports 1), Atletico - Villarreal (20.55, Canal+ Sport); Ekstraklasa: Wisła P. - Zagłębie, Wisła K. - Korona (12.10, 14.40, Canal+ Sport), Lech - Lechia (17, Canal+); Serie A: Genoa - Lazio (12.25, Eleven Sports 1), Hellas - Cagliari (14.55, Eleven Sports 4), Atalanta - Sassuolo, Roma - Lecce (14.55, 17.55, Eleven Sports 2), Inter - Sampdoria (20.40, Eleven Sports 1); Bundesliga: Leverkusen - Augsburg (15.25, Eleven Sports 1),, Wolfsburg - Mainz (17.55, Eleven Sports 3); Premier League: Arsenal - Everton (17.25, Canal+ Sport)
- **Piłka ręczna.** Superliga kobiet: Zagłębie - Koszalin (12.40, TVP Sport); Liga Mistrzów: Veszprem - Montpellier (16.55, nSport+)
- **Rugby.** Puchar Sześciu Narodów: Anglia - Irlandia (15.55, Canal+ Sport 2)
- **Siatkówka.** PlusLiga: Ślepsk - Aluron, Visła - Trefl (14.45, 20.30, Polsat Sport); Liga Siatkówki Kobiet: Chemik - ŁKS (17.30, Polsat Sport); Puchar Włoch mężczyzn: finał (18, Polsat Sport News)
- **Tenis.** Turniej ATP w Rio de Janeiro, finał (21.30, Polsat Sport Extra)
- **Tenis stołowy.** Superliga mężczyzn: Dojlidy Białystok - Bogoria Grodzisk Maz. (16, SportKlub). **pes**

eprasa.pl 6e44ae907f

# ZA SZEŚĆ PUNKTÓW W LUBINIE

**PLUSLIGA SIATKARZY**\\\ Zasadnicza część sezonu wchodzi w decydującą fazę, a dla olsztynian oznacza to jedno: aby marzyć o grze w play-offach, Indykpol AZS musi zacząć wygrywać. I to od razu, czyli od dzisiejszego meczu w Lubinie (g. 20.30).

Już szybki rzut oka na tabelę pozwala stwierdzić, że źle się dzieje w ekipie z Kortowa. I nawet nie chodzi tu o przedostatnie miejsce, choć tak „eksponowana" pozycja na pewno nie przynosi chluby drużynie, dla której celem minimum było (jest) miejsce w czołowej ósemce oraz gra w fazie play-off. Gorzej, że do tej ósmej pozycji Indykpol AZS traci już pięć punktów. Dużo? I tak, i nie. Wystarczy, że dziś wieczorem olsztynianie wygraliby za trzy punkty w Lubinie, a że Czarni (na razie 8. pozycja) grają jutro w Jastrzębiu, więc już po tej najbliższej, 20. kolejce podopieczni trenera Daniela Castellaniego mogą być w zupełnie innych humorach. No, ale najpierw trzeba pokonać Cuprum (piątek, g. 20.30, relacja na żywo m.in. w Polsacie Sport)...

PÓKI CO, ARGENTYŃSKI SZKOLENIOWIEC INDYKPOLU AZS TEŻ CZEKA NA PRZEŁAMANIE SWOJEJ DRUŻYNY, KTÓRA POD JEGO WODZĄ PONIOSŁA SAME PORAŻKI: 0:3 Z TREFLEM W URANII, 1:3 W STOLICY Z VERVĄ ORAZ OSTATNIO 1:3 ZE ŚLĘPSKIEM W OLSZTYNIE.

To i tak nic w porównaniu z całą tą koszmarną serią olsztynian, którzy po wygranej z 2 grudnia w Bydgoszczy (3:2 z Visłą) kolejne 11 spotkań (jedno z nich przypadło na Puchar Polski) już przegrali! Całe szczęście, że w tym sezonie jest w tej lidze ktoś taki jak bydgoska Visła, bo inaczej być może trzeba by się już bać o... uniknięcie spadku do I ligi. – Drużyna jest teraz w ciężkim momencie, a składa się na to wiele czynników: porażki, kontuzje czy zmiana trenera. Z Suwałkami zawodnicy pokazali na boisku walkę i, moim zdaniem, zagrali na dobrym poziomie. Droga, którą zaczęliśmy podążać, jest odpowiednia: zawodnicy poznali nowy system gry, nad którym będziemy pracować każdego dnia – powiedział po ostatnim meczu ze Ślepskiem trener Castellani. I trudno nie przyznać mu racji, bo faktycznie: Indykpol AZS, już z Janem Hadravą na boisku (czeski atakujący od połowy grudnia leczył kontuzję nogi), wyglądał już lepiej niż ostatnio. Szkoda tylko, że nie przełożyło się to na końcowy wynik...

Fot. Artur Szczepański

Olsztyńscy kibice tęsknią za takimi scenami radości

Wczoraj rano olsztynianie wyruszyli w długą, liczącą prawie 600 kilometrów, drogę do Lubina, aby dziś wieczorem zmierzyć się z tamtejszym Cuprum (g. 20.30). Także gospodarze zapowiadają walkę o przełamanie, choć ich seria porażek jest o wiele krótsza, bo obejmuje raptem trzy mecze: z Jastrzębiem (1:3 u siebie), ZAKSĄ (1:3 na wyjeździe) i ostatnio z Treflem (0:3 w). Za to wcześniej lubinianie potrafili ograć GKS (3:1 d) i Resovię (3:0 w). Na tę chwilę Cuprum wyprzedza olsztynian w tabeli tylko o jeden punkt, z tym że Indykpol AZS rozegrał o dwa spotkania mniej.

– Tak, kontroluję tabelę i wiem, że jesteśmy na 13. miejscu. Ale różnice punktowe są na tyle niewielkie, że nawet jeden zwycięski mecz pozwoli nam wskoczyć dużo wyżej. Pierwsze starcie z Lubinem pamiętam bardzo dobrze, bo to był dobry mecz w naszym wykonaniu. Myślę, że możemy to powtórzyć także w ich hali... – stwierdził przed wyjazdem do Lubina środkowy AZS, Mateusz Poręba. Dodajmy, że w pierwszej rundzie (27 listopada) Indykpol AZS pokonał w Uranii Cuprum 3:1 (-29, 16, 20, 15). Co ciekawe, lubinianie ostatni raz wygrali z AZS we własnej hali w... 2015 roku.

Tydzień temu „Miedziowi" przegrali w Gdańsku 0:3 (-24, -17, -16), a brazylijski trener gości Marcelo Fronckowiak wystawił do gry taki skład: Miguel Tavares (2), Bartłomiej Lipiński (6), Przemysław Smoliński (4), Jakub Ziobrowski (5), Robinson Dvoranen (5), Mateusz Sacharewicz (5) i Jędrzej Gruszczyński (libero). Na zmiany wchodzili Kamil Maruszczyk, Damian Domagała (5), Maksim Morozau (1), Maciej Gorzkiewicz i Krzysztof Biegun (1).

• **20. kolejka, piątek:** MKS Będzin – GKS Katowice (g. 17.30; 1:3 w I rundzie), Cuprum – Indykpol AZS (20.30; 1:3); **sobota:** Verva Warszawa – Skra Bełchatów (14.45; 1:3), ZAKSA Kędzierzyn – Resovia Rzeszów (17.30; 3:2), Jastrzębski Węgiel – Czarni Radom (20.30; 3:1); **niedziela:** Ślepsk Suwałki – Aluron Zawiercie (14.45; 0:3), Visła Bydgoszcz – Trefl Gdańsk (20.30; 2:3; wszystkie mecze w Polsacie Sport). **pes**

**TABELA PLUSLIGI**

| | | | |
|---|---|---|---|
| 1. Verva | 18-2 | 51 | 56:17 |
| 2. ZAKSA | 17-3 | 50 | 55:20 |
| 3. Skra | 16-4 | 48 | 53:21 |
| 4. Jastrzębie | 15-5 | 42 | 47:28 |
| 5. GKS | 10-10 | 31 | 45:44 |
| 6. Trefl | 9-10 | 28 | 38:36 |
| 7. Ślepsk | 9-11 | 25 | 34:45 |
| 8. Czarni | 8-11 | 25 | 35:41 |
| 9. Aluron | 8-12 | 23 | 30:44 |
| 10. Będzin | 8-12 | 21 | 32:47 |
| 11. Cuprum | 7-14 | 21 | 30:48 |
| 12. Resovia | 6-14 | 21 | 31:47 |
| 13. Indykpol AZS | 7-12 | 20 | 33:45 |
| 14. Visła | 2-18 | 11 | 23:58 |

* Przy równej liczbie punktów o wyższym miejscu decyduje liczba zwycięstw.

REKLAMA

GAZETA OLSZTYŃSKA.
Oficjalny partner prasowy drużyny Indykpol AZS Olsztyn zaprasza na mecz
Drużynę Indykpol AZS Olsztyn wspierają:
INDYKPOL
UNIWERSYTET WARMIŃSKO-MAZURSKI W OLSZTYNIE
OLSZTYN
O!GRÓD Z NATURY
WARMIA MAZURY
POLMLEK
DAMIX
SPECIAL
szynakameble
PRZEMYSŁÓWKA HOLDING
livingroom
Mercedes-Benz Auto Idea
eyesportwear.com
AdriFeed
LEROY MERLIN
Piekarnia Tyrolska
DBK GROUP
www.indykpolazs.pl/bilety
KUP BILET!
NIE STÓJ W KOLEJKACH!
64519otbs-b -0

## SPRINTEM

**PIŁKA NOŻNA**\\\ Jutro II-ligowa Olimpia w swoim szóstym i ostatnim przed wznowieniem rozgrywek sparingu podejmie w Elblągu wicelidera pomorskiej IV ligi, rezerwy Arki Gdynia (godz. 11.30, boisko przy ul. Skrzydlatej). — Na tę chwilę mam do dyspozycji 18 zawodników, a w sobotę zagramy bez Damiana Szuprytowskiego (uraz kolana — red.), którego oszczędzamy na otwarcie wiosny z Widzewem. W pierwszej połowie wyjdzie na boisko skład, który prawdopodobnie zagra 1 marca przeciwko łodzianom — informuje trener elblążan Adam Nocoń.

* Przygotowująca się do rundy wiosennej w III lidze, Concordia Elbląg pokonała w meczu kontrolnym II-ligowy Gryf Wejherowo 4:0 (Kopka 10, Maciejewski 25, Duda 35, Skierkowski 76). Było to pierwsze zwycięstwo elblążan w tym roku. Trener Adam Boros wystawił do gry w Gdańsku taki skład: Szawaryn (46 Łakota) — Bukacki (60 Piech), Maciążek (46 Szawara), zawodnik testowany, Dziemidowicz, Lewandowski (46 P. Pelc), Maciejewski (46 Skierkowski), Lenart (46 Pulgas da Silva), Duda, Lisiecki (60 Drewek), Kopka (70 M. Pelc). — W minionym tygodniu zeszliśmy z treningów siłowych, zaczęliśmy już zajęcia techniczno-taktyczne, no i w meczu z Gryfem widać było już inne bieganie, myślenie i inne reakcje — podsumował Adam Boros, którego drużyna rozegra jutro wyjazdowy sparing z Bałtykiem Gdynia.

* W kolejnych spotkaniach 1/8 finału Ligi Mistrzów, osłabiony brakiem kontuzjowanych Harry'ego Kane'a i Son Heun-mina, Tottenham przegrał w Londynie z debiutującym w fazie pucharowej RB Lipsk 0:1 (Werner 58 karny), natomiast inny debiutant Atalanta Bergamo rozbił u siebie Valencię aż 4:1 (Hateboer 16, 63, Ilicić 42, Freuler 57 – Czeryszew 66). Rewanże odbędą się 10 marca.

**SIATKÓWKA**\\\ Siatkarze ZAKSY zakończyli swoje występy w grupie E Ligi Mistrzów bez straty seta (!): w ostatniej kolejce mistrzowie Polski, którzy już wcześniej zapewnili sobie awans do ćwierćfinału, pokonali w Kędzierzynie niemiecki VfB Friedrichshafen 3:0 (21, 21, 22). Pierwszej przegranej doznał inny pewny już ćwierćfinalista – Jastrzębski Węgiel uległ na wyjeździe belgijskiemu VC Greenyard Maaseik 2:3 (-23, 20, 19, -22, -8). Z rozgrywkami LM pożegnała się z kolei Verva Warszawa, która na koniec przegrała we Włoszech z Sir Sicomą Perugia 1:3 (-17, 25, -17, -19). Nie lada sensacją jest odpadnięcie już w fazie grupowej słynnego Zenita Kazań. Wczoraj rozlosowano pary ćwierćfinałowe i ZAKSA trafiła na rosyjski Kuzbass Kemerowo, a Jastrzębie na włoskie Trentino Volley
**Ćwierćfinały LM:** Knack Roeselare – Cucine Lube Civitanova, Itas Trentino - Jastrzębski Węgiel, Fakieł Nowy Urengoj - Sir Sicoma Monini Perugia, Kuzbass Kemerowo - Grupa Azoty ZAKSA Kędzierzyn-Koźle.

**SKOKI NARCIARSKIE**\\\ Sześciu Polaków wystąpi w piątkowym konkursie Pucharu Świata na normalnym obiekcie w rumuńskim Rasnovie. W kwalifikacjach najlepszy okazał się Norweg Markus Lindvik (98 m), szóste miejsce zajął Dawid Kubacki (95 m), a siódme - Kamil Stoch (99 m z podpórką). O punkty PŚ w pierwszym w historii konkursie skoków w Rumunii powalczą też: Piotr Żyła (95 m; 11. miejsce), Jakub Wolny (89 m; 22.), Klemens Murańka (85 m; 20.) oraz Aleksander Zniszczoł (84,5 m; 38.). Początek konkursu - w piątek o godz. 14. **JK, pes**

eprasa.pl 6e44ae907f

# ZACHOWAJ CZUJNOŚĆ W SOBOTNI WIECZÓR

**PLEBISCYT**\\\ Za kilkadziesiąt godzin poznamy wyniki 59. Plebiscytu na 10 Najpopularniejszych Sportowców Województwa. Dowiemy się, kto znalazł się w złotej dziesiątce, kto został Trenerem Roku oraz kto wygrał głosowania w kategoriach sms-owych.

Zgodnie z planem Bal Sportowca w hotelu Marina Club rozpocznie się o godz. 19. Tradycyjnie imprezę otworzy redaktor naczelny „Gazety Olsztyńskiej" Igor Hrywna, potem będzie część artystyczna, czas na posiłek oraz licytacja sportowych pamiątek, z której dochód zostanie przeznaczony dla podopiecznych Fundacji Przyszłość dla Dzieci.

Mniej więcej po dwóch godzinach rozpoczniemy prezentację laureatów 59. plebiscytu. Na „pierwszy ogień" pójdą zwycięzcy kategorii sms-owych, potem poznamy Najpopularniejszego Sportowca Olsztyna, Najpopularniejszego Sportowca Powiatu Olsztyńskiego oraz Trenera Roku, których wybrała plebiscytowa Kapituła. Dopiero wtedy rozpoczniemy prezentację „złotej" dziesiątki, która powinna zakończyć się około godziny 23.

Prezentację laureatów będzie można na żywo obejrzeć na naszej stronie internetowej gazetaolsztynska.pl, a gdy już poznamy wyniki plebiscytu, wtedy przystąpimy do losowania 20 000 złotych (sponsorem tej nagrody jest Bank Citi i Citi Handlowy). Najpierw plebiscytowa sierotka Marysia (lub sierotek Maryś) ze sterty kuponów wyciągnie jeden, po czym my zadzwonimy do osoby, która ten kupon poprawnie wypełniła (bo tylko takie bierzemy pod uwagę) i wysłała.

DLATEGO KAŻDY, KTO WZIĄŁ UDZIAŁ W GŁOSOWANIU KUPONOWYM, W SOBOTNI PÓŹNY WIECZÓR MUSI ZACHOWAĆ CZUJNOŚĆ I TELEFON MIEĆ PRZY SOBIE! CHYBA ŻE NIE ZALEŻY MU NA 20 000 ZŁOTYCH...

Gdy uda się nam dodzwonić, wtedy naszemu czytelnikowi zadamy jedno pytanie, na które musi poprawnie odpowiedzieć. Jeśli jednak autor wylosowanego kuponu nie odbierze telefonu (po dwukrotnym wybraniu numeru) albo udzieli błędnej odpowiedzi, wtedy cała procedura losowania zostanie powtórzona.

Fot. Zbigniew Woźniak

Redaktor naczelny Igor Hrywna oraz prezes Jarosław Tokarczyk z niecierpliwością czekają na sobotę

Natomiast kilka godzin wcześniej dowiemy się, kto wygrał dwie nagrody w konkursie sms-owym. Są to bony zakupowe o wartości 5000 złotych (do wykorzystania w Galerii Warmińskiej) oraz pakiet usług Ekskluzywny Weekend Dla Dwojga, który obejmuje: bezpłatne użyczenie samochodu marki Volvo od godz. 17 w piątek do poniedziałku do godz. 11, noclegi dla dwóch osób od piątku do niedzieli w Hotelu Krasicki w Lidzbarku Warmińskim, całodzienny pobyt w Termach Warmińskich w Lidzbarku Warmińskim, a także nocleg z niedzieli na poniedziałek oraz uroczystą kolację w Gospodzie Galiny!

Przypominamy, że w konkursie chodziło o napisanie hasła zagrzewającego sportowców do walki.

OBIE NAGRODY TRAFIĄ DO AUTORÓW NAJBARDZIEJ KREATYWNYCH HASEŁ, ALE NIEZBĘDNY JEST JESZCZE JEDEN WARUNEK — W SOBOTĘ O GODZ. 16 UCZESTNICY TEGO KONKURSU KONIECZNIE MUSZĄ ODWIEDZIĆ GALERIĘ WARMIŃSKĄ, BO TO WŁAŚNIE TAM ZOSTANĄ OGŁOSZONE WYNIKI.

Przedstawiciel komisji najpierw odczyta najbardziej kreatywne hasła, po czym zadzwoni do ich autorów, którzy muszą odebrać telefon i w ciągu pięciu minut pojawić się na scenie. Jeśli telefonu nie odbiorą albo będą zbyt daleko od Galerii Warmińskiej, wtedy przed szansą staną autorzy kolejnych wyróżnionych haseł.

Życzymy powodzenia w losowaniu i jednocześnie zapraszamy do lektury poniedziałkowych wydań „Gazety Olsztyńskiej" i „Dziennika Elbląskiego", bowiem znajdziecie tam 16-stronicowy dodatek poświęcony plebiscytowi.

A na koniec już po raz ostatni oddajemy głos pewnemu nieznanemu olsztyńskiemu poecie tworzącemu na przełomie XX i XXI wieku:

*Tu mistrz świata, tam zaś mistrz kraju*
*Ten wygrał w lutym, a tamten w maju*

*Jest także kilka utalentowanych pań*
*Które zasłużyły na to bez dwóch zdań*

*Wszyscy to mistrzowie w każdym calu*
*Dlatego w sobotę zatańczą na balu*

**ARTUR DRYHYNYCZ**

Gazeta Olsztyńska zawsze pod ręką. Zaprenumeruj e-wydanie: kupgazete.pl

REKLAMA

ORGANIZATOR
GRUPA WM

PATRONAT HONOROWY
Wojewoda Warmińsko-Mazurski Artur Chojecki
Marszałek Województwa Warmińsko-Mazurskiego Gustaw Marek Brzezin
Starosta Powiatu Olsztyńskiego Andrzej Abako
Prezydent Olsztyna Piotr Grzymowicz
Prezydent Elbląga Witold Wróblewski
Prezydent Miasta Ełku Tomasz Andrukiewicz

SPONSOR NAGRODY GŁÓWNEJ
citi handlowy

SPONSORZY NAGRÓD
GALERIA WARMIŃSKA, FASHION, VOLVO, HOTEL KRASICKI, TERMY WARMIŃSKIE, PAŁAC I FOLWARK GALINY

FLOTA PLEBISCYTU
VOLVO

PARTNERZY
BBI, REZYDENCJE WARMIŃSKIE, PROJEKT RYBAKI ŁAŃSK, PRZEMYSŁÓWKA HOLDING, DBK GROUP, DECATHLON, WARMIŃSKO-MAZURSKI ZWIĄZEK PRACODAWCÓW PRYWATNYCH, FIEGE, zalandolounge, UNIWERSYTET WARMIŃSKO-MAZURSKI W OLSZTYNIE, ASZ, OKS STOMIL OLSZTYN, HOTEL MARINA CLUB, WARMIA MAZURY, OLSZTYN, OIGRÓD Z NATURY, POLMLEK, OSiR OLSZTYN, bodyperfect, DOREX, NORD AUTO, AVIVA, Coca-Cola, WALKING FOR DREAM

PATRONI MEDIALNI
GAZETA OLSZTYŃSKA, DZIENNIK ELBLĄSKI, nasz olsztyniak.pl, BEZgorset, IV KONGRES PRZYSZŁOŚCI, FUNDACJA PRZYSZŁOŚĆ DLA DZIECI, POLSKIE RADIO OLSZTYN, TVP3 OLSZTYN

68419otbs-n -K

eprasa.pl 6e44ae907f

SOBOTA, NIEDZIELA G. 8, KRYTE BOISKA TFC PRZY UL. SIELSKIEJ 34: FUTSALOWY TURNIEJ LIVINGROOM ŻURI COPPA TALENTI 2020

# ZŁOTO? TAK, WARTO BYŁO CZEKAĆ

**BOJERY**\\\ Myślę, że przede mną jeszcze wiele lat startów. No, więc mam nadzieję, że to mój pierwszy, ale wcale nie ostatni taki medal – mówi 36-letni Łukasz Zakrzewski z MKŻ Mikołajki, świeżo upieczony mistrz świata w bojerowej klasie DN.

**– Nareszcie pan się doczekał...**

– No, tak: zdobyłem do tej pory pięć medali mistrzostw świata (ten niedawny jest szóstym – red.) oraz cztery mistrzostw Europy, ale to jest moje pierwsze złoto (uśmiech).

BARDZO SIĘ CIESZĘ, TYM BARDZIEJ ŻE RÓWNIE DOBRZE MOŻNA PRZEZ CAŁĄ KARIERĘ BYĆ W ŚWIATOWEJ CZOŁÓWCE, KOMPLETOWAĆ SREBRA I BRĄZY, A TEGO NAJWAŻNIEJSZEGO MEDALU NIGDY SIĘ NIE DOCZEKAĆ.

Tak że super, że mam to złoto. A że przede mną jeszcze wiele lat na bojerach, więc mam nadzieję, że to jest pierwszy, ale wcale nie ostatni taki medal.

**– Nie jest łatwo „dopchać się" na najwyższy stopień podium, skoro obok pana startują takie asy, jak 12-krotny mistrz świata Karol Jabłoński czy siedmiokrotny złoty medalista największych imprez Michał Burczyński.**

– To prawda, ale nikt nie obiecywał, że będzie łatwo (uśmiech). Karol Jabłoński to jest zawodowy żeglarz, czyli jeden z nielicznych ludzi w Polsce, którzy żyją z zawodowego uprawiania tego sportu. A Michał Burczyński pochodzi z rodziny, gdzie jego tata (Piotr – red.) też uprawiał bojery na najwyższym poziomie i był m.in. mistrzem świata. No, więc gdy Michał zaczynał swoją przygodę z bojerami, to tato przygotował mu taki sprzęt, jakby szykował go dla siebie. Michał nie mając jeszcze doświadczenia, wsiadał do „bolidu Formuły 1", a my do jakiegoś kupionego, gdzie wszystkiego musieliśmy się nauczyć od innych, tych najlepszych zawodników. I to trwało latami, bo żeby dojść na top, trzeba było „przerobić" trochę sprzętu i doświadczenia. W końcu to nastąpiło, a ja cieszę się, że jestem w tym punkcie, w jakim jestem.

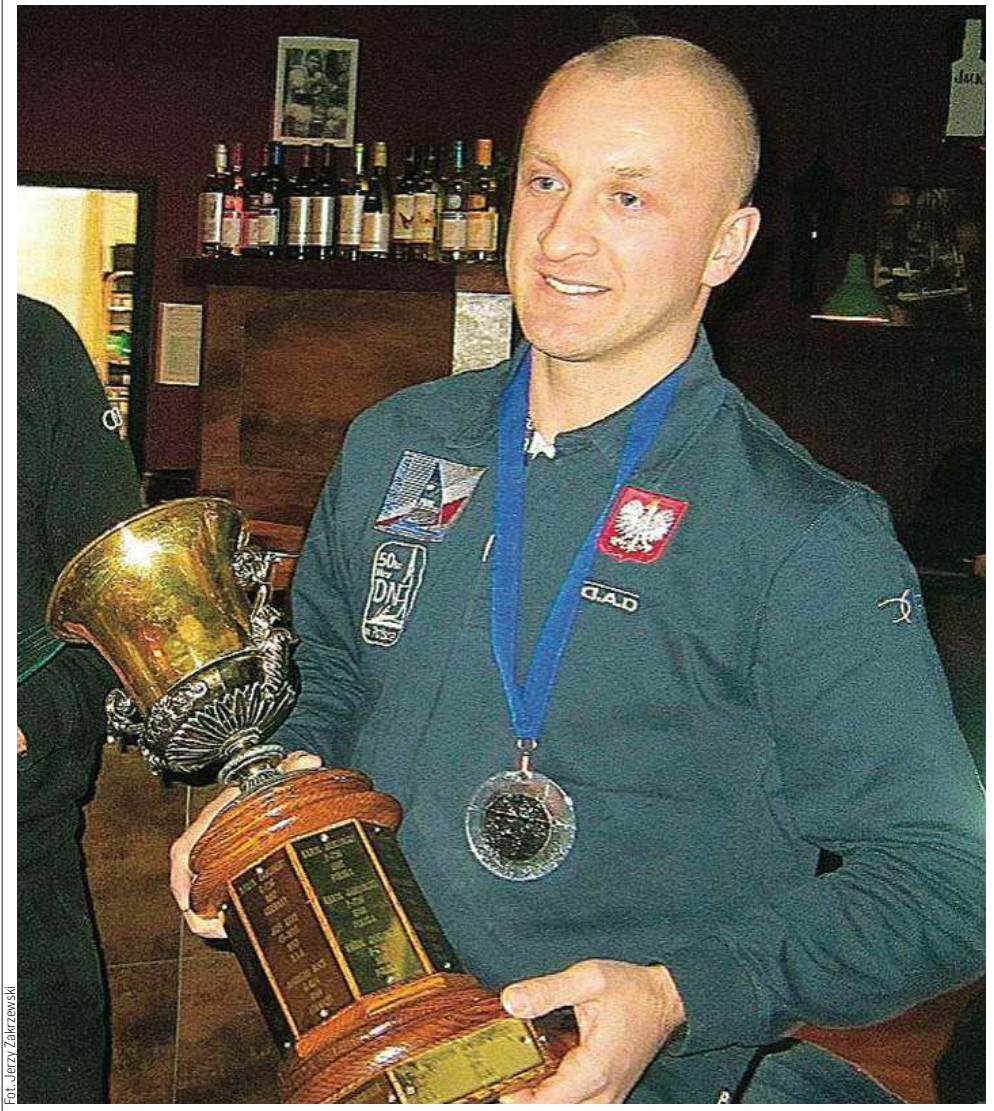

Fot. Jerzy Zakrzewski

Łukasz Zakrzewski (MKŻ Mikołajki) z okazałym pucharem za zdobycie mistrzostwa świata

**– Na niedawnych mistrzostwach świata w Szwecji najlepiej pan się odnalazł w trudnych warunkach, „kasując" konkurencję równą formą...**

– Tak się złożyło (uśmiech). A warunki do rywalizacji były, przynajmniej do pewnego czasu, bardzo przyzwoite: najpierw mokry lód ze stojącą wodą, później twarda i zmrożona tafla, no i wiatr, który trochę kręcił – jak to w górskich okolicach – choć też bez tragedii, bo zdarzało nam się startować przy bardziej zmiennych podmuchach. Jedynie, czego zabrakło, to trochę większej liczby wyścigów, bo – zamiast zaplanowanych siedmiu – udało się przeprowadzić cztery. Co też nie jest czymś nadzwyczajnym, bo często się zdarza, że mistrzostwa kończą się już po trzech, czterech wyścigach. Szkoda tylko, że trzeba było odwołać mistrzostwa Europy...

**– Zdaje się, że już pierwszego dnia ustawił pan sobie rywalizację w MŚ, bo dwa razy zajął pan drugie miejsce.**

– Zgadza się, już po tych pierwszych dwóch wyścigach znalazłem się w dość korzystnej sytuacji, tym bardziej że niemal wszyscy rywale zaliczyli jakąś wpadkę.

ZAWODNICY Z CZOŁOWEJ DWUDZIESTKI PREZENTUJĄ TAK WYSOKI I WYRÓWNANY POZIOM, ŻE ABY MYŚLEĆ O MEDALACH, TRZEBA JEŹDZIĆ NIEMAL BEZBŁĘDNIE...

A ja miałem dwa drugie miejsca, co dawało mi pewien komfort. Z kolei drugiego dnia przyjechałem do mety dziesiąty i szósty – może i nie są to jakieś super pozycje, ale też i nie wpadki, bo takimi byłyby miejsca poza piętnastką. No, więc było przyzwoicie i to nawet na tyle, że zachowałem prowadzenie. Zwłaszcza, że większość stawki znów miała po jakimś gorszym starcie. Tak naprawdę tylko Karol mocno odrabiał straty, bo wygrał oba wyścigi. Okazało się jednak, że to były ostatnie wyścigi, więc skończyło się tak, jak się skończyło: ja wygrałem, Karol został wicemistrzem, a na trzecim miejscu pozostał Rosjanin Anton Didenko. To największe zaskoczenie, bo mało komu udaje się tak płynnie przejść z juniorów do seniorów. A co do pościgu Karola (po 26. pozycji na otwarcie MŚ, kolejne trzy wyścigi Jabłoński już wygrał – red.): czułem się mocny, byłem gotowy na kolejne wyścigi i walkę z Karolem, ale nie doszło do nich, bo zabrakło wiatru.

**– To dlatego odwołano też mistrzostwa Europy?**

– Tym razem nie chodziło o wiatr. W noc przed planowanymi mistrzostwami Europy popękał lód i porobiły się szczeliny, a to są niebezpieczne warunki do ścigania. Żeby te regaty można było uznać za ważne, to trzeba by puścić trzy wyścigi w grupie „złotej", czyli razem siedem, bo jeszcze dochodzą kwalifikacyjne...

KOMISJA REGAT REALNIE PODESZŁA DO SYTUACJI, UZNAJĄC, ŻE ZANIM ZNAJDZIE KAWAŁEK NADAJĄCEGO SIĘ LODU, TO ZROBI SIĘ NA TYLE PÓŹNO, ŻE I TAK NIE ZDĄŻY SIĘ PRZEPROWADZIĆ CAŁYCH MISTRZOSTW.

Odwołano więc regaty i puszczono nas do domu, co było najrozsądniejszym wyjściem. Zwłaszcza, że tego dnia mieliśmy wszyscy zarezerwowane bilety na prom.

**– Czyli co: bojerowcy są już po sezonie?**

– Generalnie tak, choć mamy jeszcze dwie imprezy w kalendarzu: mistrzostwa Szwecji i mistrzostwa Finlandii. Może wybiorę się na jedną z nich, a że w Szwecji byłem już trzy razy w tym roku, więc jeśli już, to raczej będzie to Finlandia (uśmiech). Ale to już bez specjalnego ciśnienia, bo tę najważniejszą imprezę mamy za sobą. Bardziej myślę już o następnym sezonie, bo wtedy mistrzostwa świata będą w USA. Grudzień, a nawet listopad poświęciłbym na Finlandię czy Szwecję, żeby jak najlepiej przygotować się do obrony tytułu...

**Piotr Sucharzewski**

Gazeta Olsztyńska zawsze pod ręką. Zaprenumeruj e-wydanie: kupgazete.pl

eprasa.pl 6e44ae907f