REKLAMA
PROBUS
SYLWESTER
Restauracja - 540 zł/para
Pub - 380 zł/para, 240 zł/osoba
Wykwintna kuchnia, napoje i alkohol, pokaz pirotechniczny, DJ PEET
Oława, ul. Młyńska 16, tel. 717 215 410

Zmiany w śmieciach

Co cię czeka od stycznia?

s.4

RADIO-TAXI OŁAWA
196-33
lub 71-303-96-33
24 h - DOJAZD BEZPŁATNY
REKLAMA

OLAVIA TAXI
506 444 777
24h
REKLAMA

23 listopada 2017
nr 47 (1280),
ukazuje się od 1990
cena 3,10 zł 8% VAT
www.gazeta.olawa.pl
Index 324280
ISSN 1509-0809

powiatowa

GAZETA POWIATOWA-WIADOMOŚCI OŁAWSKIE

gazeta.olawa.pl

2 miliony, by mogła żyć

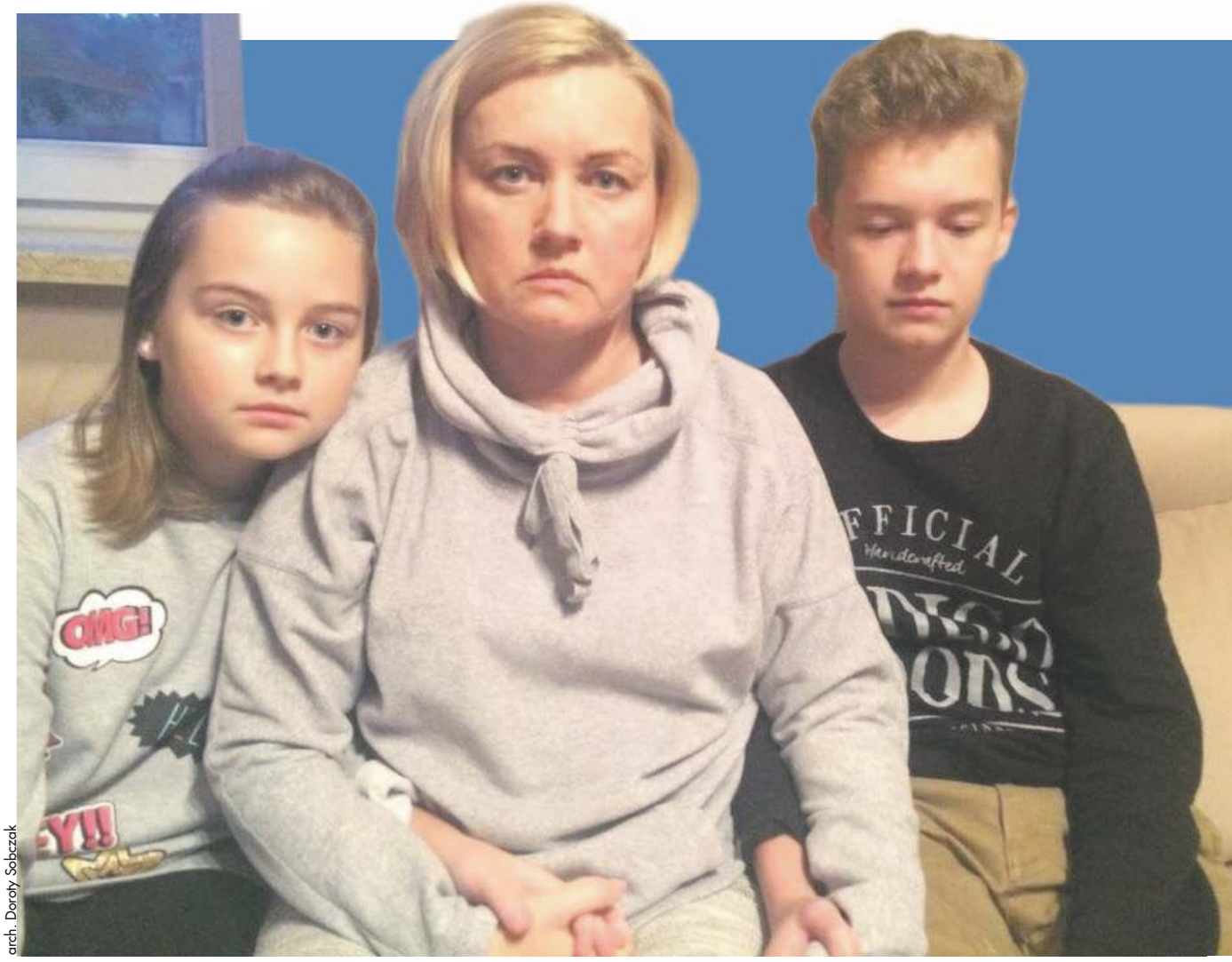

arch. Doroty Sobczak

Czas ucieka. Tak ogromną kwotę trzeba zebrać do stycznia. Odzew jest wielki, ale to wciąż za mało...

- Cena za moje życie jest dramatycznie wysoka **- mówi Dorota Sobczak.**

- Dzieci pytają, co będzie, jeśli nie zdążę. Boję się odpowiadać

s.21

Prokuratura umorzyła sprawę

Prokuratura umorzyła dochodzenie w sprawie przywłaszczenia pieniędzy z akcji charytatywnej #StawiamOliwieraNaNogi. Radni Michał Pakosz i Krzysztof Skrzydłowski tryumfują i podkreślają, że od początku to było dla nich oczywiste. Mama Oliwiera jest zaskoczona i decyzję prokuratury określa jako „sygnał dla drobnych cwaniaczków”

s. 5

Nie zasłużył na „zasłużonego”?

Niemal przez całe życie pracował w „Jelczu”. Odchodząc po 47 latach na emeryturę liczył, że otrzyma złotą odznakę zasłużonego pracownika. Nic z tego. Bronisław Góra czuje się pokrzywdzony i twierdzi, że został ukarany za swoje poglądy polityczne

s. 24

Kamil Tysa

9 771509 080008 47

eprasa.pl 6e7077f2ba

Wielbłąd w oławskim orszaku? Można głosować

OŁAWA

Wywołał dyskusję

- Już piąty raz organizujemy Orszak Trzech Króli - mówi Kamila Hamal, koordynatorka akcji. - *Chcielibyśmy, aby w tym roku był to wyjątkowy dzień, dlatego prosimy o pomoc w sprowadzeniu do Oławy prawdziwego wielbłąda*

Fot. arch. orszak.org

Czy taki wielbłąd pójdzie wraz z oławskim orszakiem? To zależy od internetowego głosowania

Wielbłąd pojedzie do miejscowości, która uzyska najwięcej głosów. Głosować można na stronie www.orszak.org. Konkurs trwa od 14 listopada do 30 listopada. Jego organizatorem jest Fundacja Orszak Trzech Króli.

Konkurs podzielono na dwa etapy, pierwszy trwa od 14 do 24 listopada do godz. 12.00 i od 25 listopada od godz. 12.00 do 30 listopada do godz. 12.00 - głosowanie na 10 finalistów z pierwszego etapu na profilu Facebook/Orszak Trzech Króli

Osoby biorące udział w konkursie będą mogły zagłosować dwa razy: raz w pierwszym etapie i raz w drugim.

Wielbłąd jest tylko jeden, ale zasady konkursu nie przewidują przegranych. Miejscowości, które zajmą drugie i trzecie miejsce, otrzymają czekoladki do rozdania w czasie orszaku - odpowiednio 3000 i 2000. Ponadto każdy ważnie oddany głos zostanie nagrodzony koroną - jednym z symboli orszaku. Miejscowość otrzyma tyle koron, ile głosów zostanie na nią oddanych. Fundacja przygotowała 50 000 koron.

Kiedy na portalu gazeta.olawa.pl opublikowaliśmy informację o głosowaniu na wielbłąda, wywołało to ostrą dyskusję wśród internautów. Większość uznała ten pomysł za bezsensowny. Oto kilka komentarzy zamieszczonych na naszym profilu na Facebooku:

@

Obrzydliwe. To nie jest przedmiot, żeby zwierzę tak traktować. Nie wydaje mi się, żeby wielbłąd był przystosowany do bezstresowego funkcjonowania pośród tłumów wydzierających się na jego widok dzieciaków i ludzi, i to w naszym obecnym chłodnym klimacie! To nie jest naturalne! Wstyd. Straszny wstyd. Męczenie zwierzęcia i proszenie się o nieszczęście, bo nie wiadomo, co się stanie, jak on się wystraszy!

@

Nie róbcie wioski w mieście, zwierzęta to nie zabawki!

@

Głupi pomysł męczyć zwierzę, już lepsze te cukierki.

@

Też myślę, że to nie rzecz, to żyje, czuje i jednak coś myśli, ale zdany jest na durnego człowieka.

50 000 koron

przygotowała fundacja

@

Mam propozycję - może ktoś z oławskiego ratusza przebierze się za wielbłąda? Będzie na pewno przyjemniej.

@

Logika hejterów. Wielbłąd zły. Uwolnijcie zatem wszystkie wasze psy, koty, chomiki i inne żyjątka z domów. Ekoterroryści.

@

Rzeczywiście ta Unia Europejska zrobiła ludziom wodę z mózgu. Wielbłądy chodzą po pustyni i nic im się nie dzieje, a poza tym nie ma już dzikich wielbłądów. Jesteście przeciwko wielbłądowi na orszaku? Mówicie, że się męczy? W takim razie to dziwne, że zmuszacie ludzi do pracy w niedzielę... A przecież rośliny też czują! Biedne drzewa są wycinane. Wiecie co? Dam wam radę: jeżeli chcecie się wypowiedzieć, to zastanówcie się, czy to wy mówicie, czy to inny przez was przemawia. Według mnie to fajny pomysł, bo na orszaku nie chodzi o to, żeby pokręcić się po mieście i pogadać na lewackie tematy. Orszak jest po to, aby upamiętnić wędrówkę trzech króli i wczuć się w to, jak to mogło wyglądać, a wielbłąd na pewno to ułatwi.

(AH)

PIANINO
STROJENIE - NAPRAWA
TEL. 662-046-560
REKLAMA

DACOPPA
PUNKTY KASOWE
NAJTAŃSZE PRZELEWY NATYCHMIASTOWE
TYLKO U NAS SM ODRA, ZWiK, REMONDIS ZA DARMO!
TUTAJ SIĘ OPŁACA
1. ul. Chrobrego 33 a (sklep firmowy Brudnik)
2. ul. 1 Maja 22/V (deptak)
3. ul. Chrobrego 20 f (pod wieżowcem obok PKS)
4. pl. Szymanowskiego 30 (obok marketu JAKUB)
5. Jelcz-Laskowice, ul. Oławska 25 (Intermarche)
Serdecznie zapraszamy!
REKLAMA

O CHOINKA!
Co za Święta ze Społem!
Regulamin dostępny w sklepach Społem i na www.spolem.olawa.pl
Uwaga! Aby wziąć udział w konkursie musisz być posiadaczem Karty Klienta Społem.
WYGRAJ JEDNĄ Z 50 PIĘKNYCH, ŚWIĄTECZNYCH CHOINEK!
NASI NAJMŁODSI KLIENCI MOGĄ WYGRAĆ ZESTAWY PYSZNYCH SŁODYCZY!
Co zrobić, by wygrać?
1. ROZWIĄŻ KRZYŻÓWKĘ (W NASZEJ GAZETCE 1 GRUDNIA)
2. KREATYWNIE DOKOŃCZ HASŁO
3. DOŁĄCZ PARAGON NA MIN. 50 ZŁ
4. WRZUĆ DO URNY W SKLEPIE!
Czas trwania konkursu: 01.12.2017 do 17.12.2017
Społem Oława sp. z o. o.
REKLAMA

eprasa.pl 6e7077f2ba

Stłuczka na skrzyżowaniu

OŁAWA

Z dróg

We wtorek 21 listopada przed godziną 8.00 na skrzyżowaniu dróg 455 i 396 doszło do zderzenia dwóch samochodów. Kierowcy obu samochodów byli trzeźwi. Nikomu nic poważnego się nie stało

Wioletta Kamińska

Do kolizji doszło we wtorek 21 listopada, pod Oławą, na skrzyżowaniu dróg nr 455 i 396

Prace na odrzańskim moście poważnie utrudniają kierowcom życie. Na skrzyżowaniu za Oławą, gdzie jadący od strony Janikowa chcą się włączyć do ruchu samochodów z kierunku Jelcza-Laskowic, bywa gorąco.

- Kierujący samochodem marki KIA, jadąc od strony Starego Górnika, chciał się włączyć do kolejki samochodów, stojących na drodze nr 455, czyli jadących z kierunku J-L - mówi starszy aspirant Marek Kuryś. - *Jeden z kierowców dał znak, że go wpuszcza. Gdy zaczął wykonywać manewr skrętu, od strony Oławy nadjechało volvo i doszło do kolizji.*

(WK)

arch. KP PSP w Oławie

Gratulacje od komendanta KP PSP w Oławie

Awanse i nowy zastępca

OŁAWA

Na służbie

11 funkcjonariuszy Komendy Powiatowej Państwowej Straży Pożarnej ma powody do zadowolenia

13 listopada w komendzie zorganizowano uroczystą zbiórkę. Kapitan Bartłomiej Marcinów, komendant KP PSP w Oławie, wręczył awanse 11 funkcjonariuszom, na stanowiska dowódcy sekcji, dowódcy zastępu, starszego ratownika kierowcy oraz starszego ratownika.

Wśród wyróżnionych jest również kpt. Piotr Książkiewicz, który objął stanowisko dowódcy Jednostki Ratowniczo-Gaśniczej w Oławie. Powód do dumy ma również mł. bryg. Krzysztof Gielsa, który 10 listopada, podczas uroczystego apelu dolnośląskiej PSP z okazji Narodowego Święta Niepodległości, odebrał powołanie na stanowisko zastępcy komendanta powiatowego PSP w Oławie.

OPRAC.: (AH)

Policja sprawdzała torowisko

OŁAWA

O krok od tragedii

16 listopada przed godziną 19.00 dyżurny KPP w Oławie otrzymał zgłoszenie od pracownika kolei, że prawdopodobnie doszło do potrącenia przez pociąg

Na miejsce wysłano policjantów i pogotowie ratunkowe. - *Policjanci przeszli wzdłuż torów, kilkakrotnie sprawdzili teren z obu stron* - mówi podinsp. Alicja Jędo z KPP w Oławie. - *Na odcinku Lipki-Lizawice nie znaleźli poszkodowanego.*

Później okazało się, że rzeczywiście było o krok od tragedii, bo około 80-letni mężczyzna przechodził przez tory w niedozwolonym miejscu. Prowadził rower, ale widząc, że nadjeżdża pociąg, zostawił go w obawie, że nie zdąży przejść. Mężczyzna oddalił się z miejsca, zanim przyjechała policja.

(AH)

SGB Bank Spółdzielczy w Oławie | Polski Bank bezpieczny

Bank Spółdzielczy w Oławie funkcjonuje na rynku bankowym od 1946 r. Dzięki zdobytemu doświadczeniu jesteśmy w stanie nie tylko lepiej dopasować się do naszych klientów, ale również pracowników - w końcu Bank to przede wszystkim ludzie!

Poszukujemy kandydatów do pracy z terenu Jelcza-Laskowic lub okolic na stanowisko:

MŁODSZEGO DORADCY KLIENTA w Oddziale w Jelczu-Laskowicach

OPIS STANOWISKA
- sprawna i rzetelna obsługa w zakresie realizacji transakcji gotówkowych i bezgotówkowych;
- inicjowanie i aktywne kształtowanie relacji z klientem;
- profesjonalne doradztwo i aktywna sprzedaż produktów oraz usług bankowych, w szczególności rachunki ROR, RR, karty płatnicze, kredyty, obsługa kasowa;
- budowanie pozytywnego wizerunku Banku Spółdzielczego w Oławie.

WYMAGANIA
- mile widziane doświadczenie w pracy na podobnym stanowisku najlepiej w lokalnych instytucjach finansowych
- wykształcenie w obszarze bankowości i finansów lub kierunków pokrewnych
- znajomość rynku lokalnego
- motywacja do pracy
- wysoka kultura osobista
- łatwość w nawiązywaniu kontaktów
- nastawienie na osiągnięcie celów i realizację zadań

OFERUJEMY
- stabilne zatrudnienie w oparciu o umowę o pracę oraz system motywacyjny oparty na ocenie indywidualnych osiągnięć;
- kompleksowe wdrożenie do samodzielnej pracy;
- wsparcie, wiedzę i pomoc przełożonych;
- profesjonalne szkolenia wprowadzające i rozwijające kompetencje.

Zainteresowane osoby prosimy o nadsyłanie dokumentów aplikacyjnych zawierających CV oraz list motywacyjny, na adres: **bank@bs.olawa.pl** w tytule wiadomości wpisując nazwę stanowiska: ***Młodszy Doradca Klienta – Jelcz-Laskowice.***

Prosimy o zawarcie w CV klauzuli: „Wyrażam zgodę na przetwarzanie danych osobowych zawartych w mojej ofercie pracy dla potrzeb niezbędnych do realizacji procesu rekrutacji prowadzonego przez Bank Spółdzielczy z siedzibą w Oławie zgodnie z ustawą z dnia 29 sierpnia 1997 r. o ochronie danych osobowych (t.j. Dz. U. z 2016 r., poz. 922)". Jednocześnie wyrażam zgodę na przetwarzanie przez ogłoszeniodawcę moich danych osobowych na potrzeby przyszłych rekrutacji.

Informujemy, że Administratorem danych jest Bank Spółdzielczy z siedzibą w Oławie przy ul. Pałacowej 13. Dane zbierane są dla potrzeb rekrutacji. Ma Pani/Pan prawo dostępu do treści swoich danych oraz ich poprawiania. Podanie danych w zakresie określonym przepisami ustawy z dnia 26 czerwca 1974 r. Kodeks pracy oraz aktów wykonawczych jest obowiązkowe. Podanie dodatkowych danych osobowych jest dobrowolne.

REKLAMA

Oławskie Centrum Odszkodowań

- Wypadki komunikacyjne
- Wypadek przy pracy
- Zakażenie szpitalne
- Skuteczna likwidacja szkód z OC,AC,NW

mgr Wojciech Pawłowski

731 97 97 97 ul. 3 Maja 8B/3, 55-200 Oława www.odszkodowania.olawa.pl

- obsługa prawna firm, windykacja, szkolenia BHP, p.poż
- porady prawne, sprawy karne, cywilne, rodzinne, gospodarcze

REKLAMA

gotówka od ręki

od 500 zł do 7000 zł w 24 godziny

530 911 000

www.subteno.eu

REKLAMA

prawdziwa kuchnia włoska

LA FONTANA

restauracja przyjazna dzieciom

tel. 71 75 00 007

Oława, ul. Młyńska 11

obok KINA

REKLAMA

eprasa.pl 6e7077f2ba

Segregujesz śmieci? Szykuj się na zmiany

W zabudowie jednorodzinnej do gromadzenia papieru oraz metali i tworzyw sztucznych można wybrać pojemniki lub worki, natomiast szkło, odpady ulegające biodegradacji oraz zmieszane resztkowe należy zbierać w pojemnikach.

W nieruchomościach wielolokalowych i niezamieszkałych dopuszczone są do gromadzenia odpadów jedynie pojemniki.

W pojemniki i worki, tak jak dotychczas, mieszkańcy zaopatrują się we własnym zakresie.

OŁAWA/DOMANIÓW

Nowe zasady

1 stycznia 2018 wchodzą w życie zmiany w systemie gospodarowania odpadami komunalnymi. Segregujący będą musieli ponosić dodatkowe koszty. Zmiany dotyczą Oławy i gminy Domaniów, które należą do Związku Międzygminnego Ślęza-Oława

Mieszkańcy, którzy zadeklarowali zbiórkę odpadów w systemie zmieszanym, będą gromadzili odpady tak jak dotychczas. Ci, którzy segregują - będą segregować jeszcze dokładniej. Zamiast trzech frakcji odpadów - od nowego roku będzie ich pięć: papier, szkło, metale i tworzywa sztuczne, odpady ulegające biodegradacji oraz zmieszane resztkowe odpady komunalne (co do jakiego pojemnika wrzucamy - przedstawia grafika).

Oznacza to, że segregujący śmieci oławianie, mieszkający w domach jednorodzinnych, muszą liczyć się z dodatkowymi wydatkami, ponieważ czeka ich zakup dwóch dodatkowych kubłów lub worków. Do gromadzenia papieru oraz metali i tworzyw sztucznych można wybrać pojemniki lub worki, natomiast szkło, odpady ulegające biodegradacji oraz zmieszane resztkowe należy zbierać w pojemnikach. W nieruchomościach wielorodzinnych i niezamieszkałych, dopuszczone są do gromadzenia odpadów jedynie pojemniki.

Rozszerzona segregacja obciąży mieszkańców domków jednorodzinnych, pomimo że ceny mają pozostać na dotychczasowym poziomie (niesegregujący także zapłacą tyle, co dotychczas). W pojemniki i worki mieszkańcy zaopatrują się we własnym zakresie. Worki wystawia się nie wcześniej niż dzień przed terminem odbioru danej frakcji, wynikającym z harmonogramu. Urząd Miejski w Oławie będzie rozdawał naklejki na dodatkowe pojemniki lub worki. W Oławie nie przewiduje się podwyżek cen za odbiór śmieci.

Przepisy określają także minimalną pojemność pojemników. Na 1 osobę ma przypadać minimum 40 litrów objętości pojemników. Gdy są 2-3 osoby = 120 litrów, 4-6 osób - 240 litrów.

Nadal przeprowadzane będą zbiórki objazdowe.

- *Od listopada ZGO Gać będzie odbierać gałęzie bezpośrednio z ogrodów działkowych* - mówił o innych zmianach na październikowej sesji Rady Miejskiej inspektor Jan Mosio z wydziału gospodarki komunalnej Urzędu Miejskiego. - *Wnioskowali o to działkowcy - gałęzie były palone i powodowały znaczne zadymianie.*

Na sesji Rady Gminy Domaniów radni pytali o używanie worków, zamiast dodatkowych pojemników. Wójt Wojciech Głogulski wyjaśnił, że będzie to możliwe w okresie przejściowym. Zgodnie z ustawą, ma się on skończyć po 1 lipca 2022 roku.

(MON)

Nowy podział odpadów segregowanych na frakcje

PAPIER

WRZUCAMY:

- opakowania z papieru i tektury
- gazety, czasopisma i ulotki
- zeszyty, książki
- papier biurowy
- torby i worki papierowe

SZKŁO

WRZUCAMY:

- butelki szklane po napojach i żywności
- słoiki
- szklane opakowania po kosmetykach

METALE I TWORZYWA SZTUCZNE

WRZUCAMY:

- butelki plastikowe
- nakrętki, kapsle
- plastikowe opakowania, torebki, worki foliowe
- kartony po mleku i sokach
- puszki po żywności, folię aluminiową
- opakowania po środkach czystości, kosmetykach
- drobne metale

Nowy podział odpadów segregowanych na frakcje

ODPADY ULEGAJĄCE BIODEGRADACJI

WRZUCAMY:

- trawę, liście, kwiaty
- rozdrobnione gałęzie drzew i krzewów
- odpady po owocach i warzywach
- trociny i korę drzew
- resztki jedzenia

ZMIESZANE RESZTKOWE ODPADY KOMUNALNE

WRZUCAMY:

- wszystkie odpady, które zostały po wysegregowaniu odpadów papieru, szkła, metali i tworzyw sztucznych, ulegających biodegradacji (tkaniny, buty, popiół, opakowania po olejach, odpady higieniczne, odchody zwierząt itp.)

Zmieszane resztkowe odpady komunalne będą odbierane razem z odpadami zmieszanymi (przy braku segregacji)

Rozróżnienie frakcji ułatwi kontrolę prawidłowości prowadzonej przez mieszkańców segregacji odpadów komunalnych

grafiki arch. Ślęza-Oława

eprasa.pl 6e7077f2ba

Prokuratura umorzyła sprawę

JELCZ-LASKOWICE

To koniec?

Prokuratura Rejonowa w Oławie umorzyła dochodzenie w sprawie przywłaszczenia pieniędzy z akcji charytatywnej #StawiamOliwieraNaNogi. Radni Michał Pakosz i Krzysztof Skrzydłowski tryumfują i podkreślają, że od początku wiedzieli, jaki będzie finał. Mama Oliwiera jest zaskoczona i decyzję określa jako sygnał dla małych cwaniaczków

Kamil Tysa

Radni Michał Pakosz i Krzysztof Skrzydłowski twierdzą, że zawiadomienie do prokuratury było atakiem lokalnej władzy na opozycję

13 lipca 2015 roku ruszyła akcja #StawiamOliwieraNaNogi, zorganizowana przez wspomnianych radnych z Jelcza-Laskowic. Chodziło o Oliwiera, który cierpi na mózgowe porażenie dziecięce. Organizatorzy postanowili zebrać 6 tysięcy na zabieg fibrotomii, o czym poinformowali dodatkowo na filmiku promującym. Po kilkunastu dniach wiadomo było, że Oliwier uzbierał już kwotę na zabieg, ale akcja się z tego powodu nie zakończyła. Poznaliśmy pierwszych darczyńców, którzy przekazali pieniądze i sfotografowali się z tablicą #StawiamOliwieraNaNogi. Byli to starosta Zdzisław Brezdeń oraz radny Łukasz Dudkowski. Organizatorzy zapewniali, że już niebawem przedstawią kolejne osoby. Nic takiego się nie stało. Nie było podsumowania akcji ani informacji, jaką kwotę ostatecznie udało się uzbierać.

Na początku 2017 roku radna Aleksandra Czernik złożyła do prokuratury zawiadomienie o możliwości popełnienia przestępstwa z art. 284 § 2 Kk. oraz art. 286 § 1 Kk. Artykuł 284 mówi, że kto przywłaszcza sobie powierzoną mu rzecz ruchomą, podlega karze pozbawienia wolności od 3 miesięcy do lat 5. Artykuł 286 - kto w celu osiągnięcia korzyści majątkowej doprowadza inną osobę do niekorzystnego rozporządzenia własnym lub cudzym mieniem za pomocą wprowadzenia jej w błąd albo wyzyskania błędu lub niezdolności do należytego pojmowania przedsiębranego działania, podlega karze pozbawienia wolności od 6 miesięcy do lat 8.

Po kilku miesiącach prokuratura zdecydowała się sprawę umorzyć. Jako powód podaje brak danych ostatecznie uzasadniających podejrzenie popełnienia przestępstwa.

Próbowano się nas pozbyć

Michał Pakosz podkreśla, że w przeszłości organizował akcje charytatywne i nikt nigdy nie zarzucił mu nieprawidłowości. Oskarżenia określa jako „pomówienia najemników burmistrza" i atak wymierzony w politycznego oponenta. - *Rozumiem, że jestem dla obecnej kliki kłopotliwy* - mówi. - *Przykre jest jednak to, że zamiast włączyć się w akcje pomocowe i zająć się pracą na rzecz mieszkańców, radni z Platformy Obywatelskiej skryci za fasadą „Koalicji 2014" wolą składać fałszywe zeznania i bezpodstawnie oskarżać nas tylko po to by zdyskredytować opozycję w oczach opinii publicznej. To się dzieje od samego początku. Wystarczy wspomnieć pomówienia w sprawie wybitych szyb burmistrza Bogdana Szczęśniaka, czy rzekome groźby względem radnych. Obecnie widzimy wycieranie sobie gęby chorym chłopcem. Co będzie dalej? Do czego posuną się ci bezwzględni ludzie? Cieszę się, że organa ścigania po raz kolejny udowodniły naszą niewinność i transparentność.*

Pakosz nie odpuszcza i sugeruje, że przez działania obecnej władzy nabawił się... choroby serca: - *Prawda jest taka że prześladowania mojej rodziny i mnie skutkują dziś problemami kardiologicznymi, których nabawiłem się przez te wszystkie przesłuchania, brutalne pomówienia i ciągania po prokuraturach. Zdrowia nic mi nie przywróci, jednak cieszę się, że prawda wyszła na jaw. Ludzie, którzy dopuścili się ubeckich metod, nie zniechęcą mnie do pomagania potrzebującym i pracy na rzecz mieszkańców. Wzywam panią Czernik do wpłaty rekompensaty na rzecz Oliwiera oraz namawiam ją, żeby przestała szukać poklasku i rozgłosu, a wzięła się wreszcie do roboty.*

W podobnym tonie wypowiada się Krzysztof Skrzydłowski, który również opisuje sytuację jako atak lokalnej władzy na opozycję: - *Zawsze kierowałem się głosem mieszkańców, a nie partyjnymi nakazami gminnych włodarzy. Tym razem próbowano się mnie pozbyć za pomocą Prokuratury Rejonowej w Oławie. Zawsze byłem, jestem i będę uczciwą osobą, co udowodniły odpowiednie służby. Mimo tego wszystkiego, co przeszedłem, nie przestanę pomagać potrzebujących. Mam nadzieję, że koalicyjni radni na czelne z Aleksandrą Czernik zaczną w końcu godnie wywiązywać się z zadań samorządowych. Cieszę się, że sprawa Oliwera dobiegła końca. Nie oczekuję przeprosin, ale żądam od pani Czernik wpłaty na konto fundacji, która ma pod swoją opieką Oliwiera Kłodzińskiego. Bycie radnym to duma. Jest mi wstyd, że niektórzy tego nie rozumieją i kosztem dzieci próbują zabłysnąć w oczach opinii publicznej.*

Smutne wnioski

Radna Aleksandra Czernik nie chce komentować sprawy. Barbara Kłodzińska, mama chorego Oliwiera, na początku roku mówiła na naszych łamach, że po akcji charytatywnej radnych nie otrzymała ani złotówki. Dziś rozczarowuje ją decyzja prokuratury: - *Byłam świadoma, że nie będzie to łatwa sprawa, ale mimo wszystko jestem zaskoczona. Niestety, nasuwają się same smutne wnioski. Po pierwsze, jest to sygnał dla małych cwaniaczków, że można zbierać dla kogoś chorego pieniądze, a potem je schować do kieszeni i nikt im nic nie zrobi. Po drugie, najgorsze w tym wszystkim jest to, że takie osoby pełnią poważną funkcję i mają rzeczywisty wpływ na życie wielu zwykłych ludzi.*

Sprawa wydaje się zakończona, choć wciąż nie wiadomo, co stało się z pieniędzmi z akcji. Mama Oliwiera twierdzi, że ich nie otrzymała. Radni mówią, że je wpłacili. Od początku roku nie zdecydowali się jednak na upublicznienie potwierdzenia przelewu.

KAMIL TYSA
ktysa@gazeta.olawa.pl

Trzy kraksy na 3 Maja!

OŁAWA

Zderzenia 8 aut

W minionym tygodniu doszło do trzech kolizji na ulicy 3 Maja. Szczególnie groźnie wyglądała ta ze środy 15 listopada

Krzysztof Trybulski

Z trzech zdarzeń drogowych, do jakich doszło w minionym tygodniu na ulicy 3 Maja w Oławie, najgroźniej wyglądało to w pobliżu skrzyżowania z ulicą Kasprowicza

W tym dniu, kilka minut przed godziną 22.00, w wyjeżdżającego z posesji przy ul. 3 Maja 18 nissana primerę, prowadzonego przez 23-letnią oławiankę, z dużym impetem uderzył jadący od strony Tesco samochód renault laguna, za kierownicą którego siedział 26-letni mieszkaniec jednej z podoławskich miejscowości. Kierowca tego auta po zderzeniu z nissanem wpadł na zaparkowany przy wyjeździe z posesji obok budynku 3 Maja 19-25 inny pojazd marki Renault (safrane). Najmocniej ucierpiała pasażerka nissana, która przez kilka minut była nieprzytomna. Z zakleszczonego auta uwolnili ją strażacy z oławskiej Jednostki Ratowniczo-Gaśniczej. Po opatrzeniu rannej na miejscu, pogotowie zabrało ją do szpitala. W nissanie były trzy osoby - oprócz poszkodowanej jeszcze inna kobieta, która prowadziła auto oraz młody mężczyzna. Cała trójka jechała do pracy na nocną zmianę w „Elektroluksie". Świadkowie opowiadają, że kierowca renault laguny poruszał się szybko, więc nie zdążył wyhamować i wpadł na auto, które wyjechało z posesji na ulicę. Obrażenia odnieśli także dwaj mężczyźni - pasażerowie nissana i laguny. Ulica 3 Maja od ul. Magazynowej do skrzyżowaniu z ulicą Kasprowicza była przez prawie dwie godziny nieprzejezdna.

Jak nam powiedziała podinspektor Alicja Jędo - oficer prasowy KPP w Oławie, policja prowadzi postępowanie wyjaśniające. Jak dotąd nie wydano jeszcze żadnych decyzji i nikogo nie ukarano: - *Czekamy przede wszystkim na informacje o skutkach obrażeń, jakie ponieśli uczestnicy zdarzenia, bo od tego zależy jego klasyfikacja i tym samym dalsze konsekwencje, które inne są przy wypadku, a inne przy kolizji. Prawdopodobnie niezbędne też będzie wydanie opinii przez biegłego...*

*

Niezbyt udana dla kierowców poruszających się ulicą 3 Maja była także sobota 18 listopada. Kilka minut po godzinie 11.00 na skrzyżowaniu tej ulicy z placem Zamkowym, na tył skody prowadzonej przez 68-letniego mężczyznę najechał fiat punto, którym kierował 77-latek. Oba pojazdy zostały uszkodzone, na szczęście nikt z ludzi nie ucierpiał. Skutki kolizji neutralizowali strażacy z JR-G Oława. Jeszcze na dobre nie zakończyli swoich działań w okolicy dworca PKS i Urzędu Gminy Oława, a już musieli się angażować przy usuwaniu kolejnej kolizji, do jakiej doszło o godzinie 12.40, niemal w tym samym miejscu.

W tym przypadku sprawcą był kierowca citroena C3, który jadąc od strony ulicy Andersa kilka metrów przed skrzyżowaniem ulicy 3 Maja z placem Zamkowym, nie zachowując bezpiecznej odległości, najechał na tył peugeota 307. Ten drugi z kolei samochód przemieścił się i uderzył w jadącego przed nim opla. Policjanci ukarali kierowcę citroena mandatem karnym, a przy okazji stwierdzili brak ubezpieczenia OC u kierowcy peugeota, więc wysłali stosowne zawiadomienie do Ubezpieczeniowego Funduszu Gwarancyjnego.

We wszystkich opisywanych zdarzeniach kierowcy pojazdów byli trzeźwi, ale jak widać po skutkach, niektórym zabrakło koncentracji, ostrożności i... wyobraźni.

KRZYSZTOF A. TRYBULSKI
ktrybulski@gazeta.olawa.pl

REKLAMA

eprasa.pl 6e7077f2ba

Oddajmy budżet Kowalskiemu

ktysa@gazeta.olawa.pl

Kamil Tysa

Sporo już w naszej gazecie było o budżecie obywatelskim. Sporo, bo to dobry pomysł, bo pierwszy w naszym powiecie, bo czuliśmy, że warto zachęcić mieszkańców, by brali w tym udział.
Można chwalić gminę Jelcz-Laskowice, czy nawet personalnie sekretarza Dariusza Koprowskiego, który jest za ten projekt odpowiedzialny. Należy też docenić, że strona internetowa dotycząca budżetu obywatelskiego jest przejrzysta i profesjonalna. Krótko mówiąc - jeśli nie wiesz o co chodzi, tam na pewno wszystkiego się dowiesz. Można dyskutować, czy za rok nie przeznaczyć osobnej puli pieniędzy na wioski, a osobnej na miasto. To wszystko jednak nie zmieni samej koncepcji, która jest po prostu dobra. I daje mieszkańcom pole do manewru. Bezpośredni wpływ na swoje otoczenie i inwestycję w okolicy.
10 listopada rozpoczęło się głosowanie. Autorami jednego z pomysłów są Krzysztof Woźniak, Beata Bejda, Aleksandra Czernik, Iwona Płaczek i Karol Markowski. Radni, którzy najwyraźniej nie do końca zrozumieli założenia budżetu obywatelskiego. Projekt ten ma aktywizować mieszkańców. Owszem - wyżej wymienieni to też mieszkańcy, ale jednak tacy, którzy mają o wiele więcej możliwości niż przysłowiowy Kowalski. Mogą składać wnioski do tradycyjnego budżetu, decydują o inwestycjach podczas sesji Rady Miejskiej właściwie w każdej chwili swoje pomysły mogą konsultować z burmistrzem. Ich projekt jest dobry i potrzebny. Jeśli jednak wygra, jego autorzy nie unikną zarzutów, że głosowanie było nieuczciwe. Nawet jeśli te zarzuty będą absurdalne i kompletnie wyssane z palca. Kolejny zgrzyt to propozycja Miejsko-Gminnego Centrum Kultury. Nie bezpośrednio od nich (pomysł wyszedł od słuchaczki Akademii Złotego Wieku), ale jednak mocno promowana przez MGCK. Instytucja ta ma swój budżet i wiele innych możliwości forsowania pomysłów. Dziś przy ul. Oławskiej widzimy wielki banner zachęcający do głosowania na projekt MGCK. Kowalski sobie na taki pozwolić nie może, więc stoi na przegranej pozycji. Żeby Kowalscy za rok znowu chcieli się w to bawić, muszą otrzymać budżet naprawdę obywatelski. Taki bez polityków, jednostek organów gminy i innych słusznych towarzyszy lokalnej władzy. Bo co to za rywalizacja, gdy z jednej strony walczy gminna instytucja kultury, a z drugiej mieszkaniec malutkiej Celiny? Chyba nie o to tu chodzi...

Kamil Tysa

Tak swój pomysł forsuje MGCK

Historyczny awans

ebykowski@gazeta.olawa.pl

Edward Bykowski

Monumentalną konstrukcję drewniano-ziemną zlokalizowali naukowcy podczas rekonesansu lotniczego w pobliżu Oławy. Na polach koło Drzemlikowic sfotografowali łany zbóż, a w nich wyraźne koła, średnica prawie sto metrów. Autor tekstu „Tajemnicze kręgi...", zamieszczonego w „Powiatowej"(nr 44), przedstawił szczegóły poszukiwań stanowisk archeologicznych z zamierzchłej przeszłości, zilustrowane fotografią. Archeolodzy twierdzą, że to prehistoryczne centrum gromadzenia się ludzi, a powstało około siedmiu tysięcy lat temu. Pięć tysięcy lat przed narodzeniem Chrystusa! Ten wiek zadziwia - to była epoka kamienia łupanego. Wtedy homo sapiens (człowiek rozumny, myślący) jeszcze nie znał brązu czy żelaza (to następne epoki), ale już hodował konie i potrafił zbudować takie regularne i trwałe kręgi - większy, a w nim mniejszy.
Trzy podobne stanowiska archeologiczne zlokalizowano na obecnych ziemiach polskich, również „z lotu ptaka". Pod Oławą jest czwarte. Dzięki temu nasze miasto znajdzie się w annałach prehistorii, choć wtedy jeszcze nie istniało. Podobno przed końcem X wieku przebywał w tej okolicy pustelnik Andrzej Świerad. Pierwszą wzmiankę o tej miejscowości, pod nazwą Oleva, znaleziono w dokumencie z roku 1149. Wtedy piastowski władca Bolesław IV Kędzierzawy zatwierdził darowiznę Piotra Włostowica (Własta), przekazującego oławskie dobra opactwu na wrocławskim Ołbinie.
Wcześniej niż osada Oława istniał Ryczyn - ważne grodzisko obronne i kasztelania - wspomniany w bulli papieskiej z roku 1093. Jak twierdzą historycy, świetność Ryczyna skończyła się pod koniec XIII wieku, po śmierci kasztelana Drzemlika. Czyżby od niego wywodziła się nazwa wsi Drzemlikowice, gdzie wykryto te kręgi sprzed siedemdziesięciu wieków? Niewiele wiadomo o historii tej wioski, a jej najstarszym zabytkiem jest pałac z drugiej połowy XVIII wieku, wpisany do rejestru Narodowego Instytutu Dziedzictwa.
W Ryczynie trwają od lat badania archeologiczne. Podczas dorocznych imprez można poznawać jego historię i oglądać odkryte ślady przeszłości. W rejestrze figuruje ponad dwadzieścia zabytków Oławy, a najstarszym jest kościół z XIII wieku, kiedyś pod wezwaniem św. Andrzeja Świerada, obecnie Matki Boskiej Pocieszenia. Piotra Własta uczciliśmy nazwą ulicy, a zabytki można zwiedzać lub oglądać, m.in. w Izbie Muzealnej Ziemi Oławskiej, mieszczącej się w ratuszu. Te i inne ślady historii naszego powiatu pochodzą nie tylko z drugiego tysiąclecia. Dzięki latającym archeologom awansowaliśmy w zapisach aż o sześć tysięcy lat! Niestety, tych kręgów nie można zwiedzać. Przynajmniej na razie - bo to to stanowisko archeologiczne nie było jeszcze zbadane „od środka". Najważniejsza jest świadomość, że mamy taki zabytek i pod tym względem jesteśmy w krajowej czołówce...

PRENUMERATA

Wersja elektroniczna Gazety Powiatowej - Wiadomości Oławskie dostępna na

eGazety.pl prasa bez granic

eprasa.pl wydania

powiatowa

eprasa.pl 6e7077f2ba

Przemalowany, z zaklejonymi szybami. Jeździli nim złodzieje

OŁAWA

Zwrócili uwagę

Policjanci zatrzymali kobietę i mężczyznę, którzy 14 listopada w nocy jeździli po mieście szukając okazji do kradzieży. 30-latek niedawno wyszedł z więzienia

Na dziwnie wyglądającą skodę natknęli się policjanci patrolujący Oławę. Auto było zaparkowane przy ulicy Kutrowskiego. - *Uwagę zwróciły zaciemnione szyby, pozaklejane czarnymi workami* - mówi podinsp. Alicja Jędo z KPP w Oławie. - *Policjanci zauważyli, że pojazd jest świeżo przemalowany. Ten fakt zadecydował o dalszych czynnościach funkcjonariuszy. Postanowili dokładnie skontrolować samochód, w którym znajdowała się śpiąca pasażerka.*

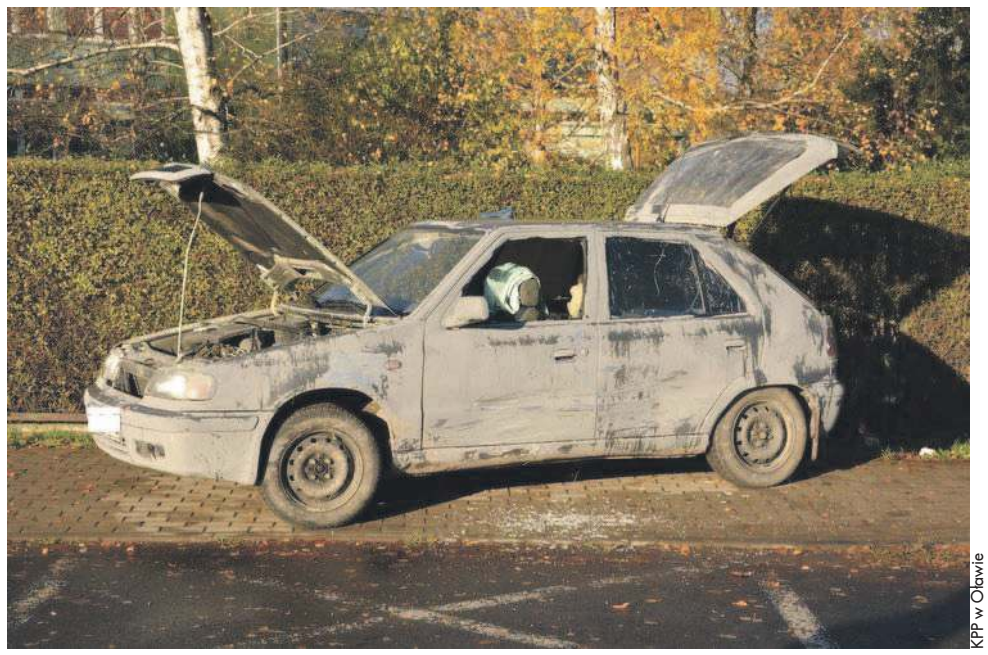

KPP w Oławie

Tak wyglądała skoda, którą jechał złodziej paliwa

Kierowcy nie było w skodzie. Policjanci znaleźli łomy, nożyce do cięcia stali, plastikowe kanistry, lejki i węże. Pod tablicami rejestracyjnymi były ukryte drugie, skradzione. Naklejka kontrolna na podszybiu została zamazana korektorem. Funkcjonariusze powiadomili dyżurnego, który na miejsce wysłał dodatkowy patrol. Przeszukano teren i zatrzymano właściciela skody. To 30-letni mieszkaniec powiatu kłobuckiego. Okazało się, że tej nocy włamał się do zaparkowanego w pobliżu samochodu. Przewiercił zbiornik paliwa i ukradł 30 litrów oleju napędowego. Mężczyzna i 24-latka z Częstochowy zostali zatrzymani i doprowadzeni do KPP w Oławie. - *Osadzono ich w policyjnym areszcie* - dodaje Jędo. - *W wyniku przeprowadzonych z nimi czynności procesowych podejrzanym przedstawiono zarzut popełnienia przestępstwa kradzieży z włamaniem do samochodu, wspólnie i w porozumieniu. Mężczyzna za popełnienie przestępstwa odpowie przed sądem w warunkach recydywy. Grozi mu kara pozbawienia wolności do 15 lat. Kobiecie za współudział w przestępstwie grozi do 10 lat pozbawienia wolności.*

30 litrów paliwa ukradł wprost z baku auta

arch. KPP w Oławie

To tylko jedno z kilku narzędzi, których używał do „pracy"

Policja sprawdza, czy podejrzani nie mają na swoim koncie innych przestępstw.

(AH)

Remont w środku

OŁAWA

Poprawa warunków

Trwa przebudowa Ośrodka Kultury przy ul. 11 Listopada. Radny Paweł Gwiazdowicz pytał burmistrza o tę inwestycję

- *Kilka lat temu był remont elewacji zewnętrznej, teraz prace prowadzone są w środku, będą zakupione nowe urządzenia* - mówił na październikowej sesji Rady Miejskiej burmistrz Tomasz Frischmann.

Przebudowane będą sala widowiskowa i pomieszczenie dla orkiestry. Powstaną studio nagrań, garderoby, szatnie. Prace obejmują także remont sanitariatów, korytarza oraz dostosowanie obiektu dla osób niepełnosprawnych. Kupione zostaną urządzenia do nagłośnienia scenicznego i inny niezbędny sprzęt.

(MON)

3 mln zł będzie kosztowała modernizacja OK

Ile kosztują klasy sportowe?

POWIAT

Budżet

Zarząd Powiatu zwiększył wydatki na klasy mistrzostwa sportowego o profilu piłka ręczna w Zespole Szkół w Jelczu-Laskowicach

Starosta Zdzisław Brezdeń poinformował, że zwiększono koszty funkcjonowania klas sportowych o kwoty ponad 72 i 66 tys. zł w okresie od września do grudnia 2017 roku.

Wątpliwości do kwot miała radna Joanna Kruk-Gręziak. Zaznaczyła, że na posiedzeniach Zarządu Powiatu podawane są różne wysokości dofinansowania.

Szef Zarządu Powiatu odpowiedział, że klasy sportowe są finansowane w dwóch obszarach. Pierwszy to dofinansowanie do udziału klas mistrzostwa sportowego w rozgrywkach. Druga część to pieniądze na prowadzenie procesu dydaktycznego w okresie, gdy nie było środków z subwencji oświatowej (od września do grudnia) oraz korzystanie przez uczniów z hali, basenu, internetu oraz wyżywienie.

Różnicę pomiędzy rzeczywistym dofinansowaniem działania klas gimnazjalnych a otrzymaną subwencją dopłaci powiatowi gmina Jelcz-Laskowice.

(MON)

Domy EKOnomiczne, EKOlogiczne, Energooszczędne i Komfortowe

NOWE OSIEDLE W OŁAWIE

RENSKIE Osiedle

Biuro Sprzedaży
Oława, pl. Zamkowy 24c/5u, tel. 734-497-811
Wirtualny spacer na www.osiedle-renskie.pl

POMPY CIEPŁA

SPRZEDAŻ SEGMENTÓW W STANIE DEWELOPERSKIM

URZĄDZIMY TWOJĄ KUCHNIĘ
PROMOCJA! 10.000 zł na sprzęt AGD

Promocja trwa do 31 grudnia 2017.
Regulamin na stronie www.osiedle-renskie.pl

REKLAMA

Rad-Alarm

• Monitoring wyzyjny IP oraz analogowy • Systemy alarmowe • Inteligentne domy
• Wideodomofony/domofony • Kontrola dostępu
• Projektowanie, montaż oraz serwis i modernizacja istniejących instalacji.

Tel: 790 796 001, e-mail: biuro@rad-alarm.pl

REKLAMA

eprasa.pl 6e7077f2ba

JELCZ-LASKOWICE

Znów za kratki

Chciał wrócić do więzienia?

23-latek nie zamierzał wyjść na prostą, wolał kolejny raz popełnić przestępstwo

Policjanci z Jelcza-Laskowic zatrzymali go na gorącym uczynku, kiedy włamał się do altanki na terenie ogrodów działkowych „Wiosna". 17 listopada około godz. 18.00 kobieta przechodząca w pobliżu działek usłyszała brzęk tłuczonego szkła. Podejrzewając, że mogło stać się coś złego, zadzwoniła na policję. Dyżurny wysłał patrol. Funkcjonariusze zauważyli wybite okno, a w altance włamywacza. Zatrzymali go i doprowadzili do komendy policji. Młody mieszkaniec gminy Jelcz-Laskowice był już karany za przestępstwa przeciwko mieniu. - *W lipcu wyszedł z więzienia* - mówi podinsp. Alicja Jędo z KPP w Oławie. - *Tym razem trafi do niego prawdopodobnie na dłużej. Za przestępstwo popełnione w warunkach recydywy grozi mu nawet do 15 lat pozbawienia wolności.*

(AH)

Listopadowe wtorki z JPK w US Oława

POWIAT

Będzie szkolenie

Naczelnik Urzędu Skarbowego w Oławie przypomina, że podatnicy VAT, od 1 stycznia 2018 roku będą mieć obowiązek przesyłania do resortu finansów swój rejestr sprzedaży i zakupów jako Jednolity Plik Kontrolny dla potrzeb VAT (JPK_VAT)

JPK_VAT to zestaw informacji o zakupach i sprzedaży, który wynika z ewidencji VAT za dany okres. Przesyła się go wyłącznie w wersji elektronicznej, w określonym układzie i formacie, do 25. dnia miesiąca za miesiąc poprzedni, nawet jeśli podatnik rozlicza się kwartalnie. Urzędnicy zachęcają do testowego składania JPK_VAT już teraz.

Jednocześnie Naczelnik Urzędu Skarbowego w Oławie informuje, że 28 listopada o godz. 10.00 odbędą się szkolenia w zakresie sporządzania i wysyłania JPK_VAT. Osoby zainteresowane proszone są o zgłoszenie swojego uczestnictwa e-mailem us0217ob1@ds.mofnet.gov.pl lub telefonicznie pod numerem 071 3039433.

(CK)

arch. Browaru Probus

Piwowar Jacek Przywara odebrał srebrny medal w kategorii pils dla oławskiego browaru

OŁAWA/POZNAŃ

Nawarzyli sobie

Odsiecz na medal

Browar „Probus" zdobył srebrny medal w konkursie piw rzemieślniczych na poznańskich targach piwa

Drugie miejsce w kategorii pils przyznano za piwo Odsiecz. Szefem jury był Tomasz Kopyra, jeden z najbardziej popularnych krytyków piwnych w Polsce, ekspert branży piwowarskiej.

To kolejny sukces „Probusa", dwa lata temu na tych samych targach oławski pils również zdobył srebrny medal.

(AH)

OIOM - otwarcie przesunięte

OŁAWA

Zdrowie

Nie w listopadzie, a w styczniu 2018 ma rozpocząć pracę Oddział Intensywnej Opieki Medycznej

Początkowo planowano, że oddział, ulokowany na III piętrze oławskiego szpitala, rozpocznie pracę 1 listopada. Jak tłumaczy dyrektor Andrzej Dronsejko, NFZ zaostrzył wymogi i ciągle trwają prace nad organizacją oddziału. Personel jest dobrany, OIOM - w pełni wyposażony. Początkowo uruchomione będą cztery stanowiska - trzy łóżka na sali głównej i jedno w izolatce. Później ma być 6 łóżek intensywnej terapii. **(MON)**

Najserdeczniejsze podziękowania
personelowi medycznemu i pomocniczemu
oddziału wewnętrznego Szpitala w Oławie
za okazane serce, nadzwyczajny takt i profesjonalną opiekę
podczas długotrwałej choroby i ostatnich chwil życia

śp. Mirosławy Żak

składają mąż i córki z rodzinami

ODESZLI

OŁAWA

13 XI	- Marianna Dudek	- ur. 1928
13 XI	- Leszek Motyka	- ur. 1962
13 XI	- Stanisław Kowalczyk	- ur. 1950
14 XI	- Maria Kozłowska	- ur. 1921
15 XI	- Jan Sokal	- ur. 1943
15 XI	- Emilia Pukalska	- ur. 1930
16 XI	- Jerzy Bobowski	- ur. 1953
17 XI	- Andrzej Derda	- ur. 1939
18 XI	- Florian Herba	- ur. 1929
18 XI	- Tomasz Janik	- ur. 1984
18 XI	- Wanda Sulik	- ur. 1927
18 XI	- Tadeusz Mazur	- ur. 1954
18 XI	- Wiktoria Pańków	- ur. 1921
20 XI	- Mirosława Żak	- ur. 1950
20 XI	- Jan Białek	- ur. 1959

JELCZ-LASKOWICE

19 XI	- Alfred Marian Palkowski	- ur. 1957

Życie przemija, lecz pamięć o kochanej osobie pozostaje
na zawsze w naszych sercach

Naszemu koledze Bogdanowi Brakonerowi,
wyrazy głębokiego współczucia i słowa otuchy w trudnych chwilach
z powodu śmierci

MAMY

składają
burmistrz Oławy Tomasz Frischmann
koleżanki i koledzy z Urzędu Miejskiego w Oławie

„Ten nie umiera nigdy, który pozostaje w naszej pamięci"

Serdeczne podziękowania rodzinie, sąsiadom, przyjaciołom,
znajomym oraz wszystkim, którzy wzięli udział
w uroczystościach pogrzebowej

śp. Marii Szumilas

składają córki z rodzinami

GODNIE SOLIDNIE TANIO
USŁUGI POGRZEBOWE
HENRYK FIGIEL
Teraz możesz wybrać
Oława, ul. Kutrowskiego 8
tel./fax.: 71 303 27 21
od 8:00 do 16:00,
po 16:00 - tel. 71 316 52 24
całodobowo - 605 964 664
REKLAMA

ZAKŁAD USŁUG POGRZEBOWYCH
Stanisław Jaśnikowski
Oława, ul. Zwierzyniecka 5 (przy starym Cmentarzu)
Filia w Jelczu-Laskowicach, ul. Witosa 19, tel. 71 318-33-21
Filia w Siechnicach, ul. Prawocińska (CMENTARZ), tel. 601 735 671
Zakład Usług Pogrzebowych Stanisław Jaśnikowski
Teraz możesz wybrać! Tradycja 27-letnia na Ziemi Oławskiej
CAŁODOBOWA BEZPŁATNA INFOLINIA: 800-501-616
71 313 27 66, 71 313 20 28, 71 313 94 99, kom. 601 735 671, 692 432 354
e-mail: biuro@jasnikowski.com.pl www.jasnikowski.com.pl
Kompleksowa usługa pogrzebowa już od 1100 zł wraz z trumną
REKLAMA

ARCHON
ZAKŁAD POGRZEBOWY
całodobowy tel. 71 318 29 08
Jelcz Laskowice, ul. Witosa 43
kompleksowa organizacja pogrzebów
na cm. parafialnych i komunalnych
www.zaklad-pogrzebowy.com.pl
REKLAMA

eprasa.pl 6e7077f2ba

Projekt Orzeł Futsal

- pasja, determinacja i miłość do sportu

Zawodnicy z Hiszpanii i Brazylii, nawet trzyletni adepci piłki halowej i ambicje, by liczyć się na europejskich parkietach. - *Orzeł Futsal to coś więcej niż klub. To pasja* - mówi Sebastian Bednarz, prezes klubu

Arch. KS Acana Orzeł Futsal

KS Acana Orzeł Futsal Jelcz-Laskowice istnieje zaledwie od ponad dwóch lat, a już na organizowany przez niego turniej Futsal Masters zgodził się przyjechać młody zespół FC Barcelony.

- *Pierwsza myśl o stworzeniu czegoś wielkiego zrodziła się w trakcie mojej wieloletniej pracy w KU AZS Uniwersytetu Przyrodniczego we Wrocławiu. Pełniłem tam funkcję wiceprezesa i trenera sekcji futsalu. Kolejna - podczas odbywania stażu w Sportingu Lizbona, gdzie mogłem obserwować finał turnieju UEFA Futsal Cup. Po powrocie zaczęliśmy z Łukaszem Panfilem realizować naszą wizję. W międzyczasie dołączył do nas Jarosław Patałuch, dziś wiceprezes klubu* - opowiada Sebastian Bednarz.

W sierpniu 2015 roku zorganizowali turniej Futsal Masters, na który przyjechała ówczesna ósma drużyna Europy - Sporting Paris. W tegorocznej, trzeciej edycji wystąpili m.in. młody zespół FC Barcelony, Napoli Calcio i czołowy europejski klub z Czech, zwycięzca rozgrywek, FK Era Pack Chrudim. Nad zawodnikami z Jelcza-Laskowic czuwa Jesus Lopez Garcia Chus, który zdobywał doświadczenie w najwyższej klasie rozgrywkowej w Hiszpanii.

KS Acana Orzeł Jelcz-Laskowice na co dzień grywa na parkietach I Polskiej Ligi Futsalu. W ostatnim sezonie o braku awansu do Futsal Ekstraklasy zadecydowała minimalna porażka w barażach. W tym roku cały zespół jest zgodny co do tego, że głównym celem jest awans. W tym celu Orzeł poważnie się wzmocnił. Do klubu dołączył m.in. prosto z Brazylii Victor Andrade, a także bramkarz, reprezentant Polski, Maciej Foltyn. Zrezygnował z gry w Futsal Ekstraklasie w barwach Red Dragons Pniewy. W Orle przejął opaskę kapitana.

Projekt KS Acana Orzeł Futsal to nie tylko pierwszy zespół z ogromnym potencjałem, ale i prężnie działająca akademia. Szkoli się w niej niemal dwieście dzieci w wieku od trzech do czternastu lat. Młodzi adepci doświadczenie zdobywają m.in. na organizowanych przez klub turniejach CSiR Acana Orzeł Cup 2017 oraz w rozgrywkach o Młodzieżowe Mistrzostwo Polski w futsalu.

Sebastian Bednarz: - *Na nasz projekt składa się ogromna pasja, wiele determinacji i miłość do sportu grupy osób, którzy mają wielkie marzenia i nie boją się ich realizować. W nieco ponad dwa lata osiągnęliśmy wiele zarówno pod względem sportowym, jak i marketingowym. Jednak nie zatrzymujemy się. Chcemy grać w Ekstraklasie, rozwijać akademię, występować w młodzieżowych mistrzostwach i promować futsal nie tylko na Dolnym Śląsku, ale również w Polsce.*

Klub cały czas się rozwija. Z każdym dniem zdobywają kolejne cenne doświadczenia, a cel jest tylko jeden - awans do Futsal Ekstraklasy. Aby temu sprostać, działania klubu muszą być również skoncentrowane na odpowiednim marketingu i współpracy biznesowej. Przedstawicielom klubu zależy, aby więcej lokalnego biznesu dołączyło do wsparcia projektu.

- *Razem możemy być najlepsi w Polsce* - podkreśla Bednarz. - *Wsparcie firm, przedsiębiorców jest nieodłączne i bardzo serdecznie zapraszamy firmy z Jelcza-Laskowic oraz okolic do udziału w projekcie. Wierzę, że dzięki ciężkiej pracy i wsparciu możemy zbudować ośrodek futsalowy, który będzie najlepszy w Polsce i czołowy w Europie. Niebawem ruszamy z kolejnym projektem biznesowym, którym chcemy zachęcić prezesów i właścicieli firm do pomocy. Chciałbym, aby współpraca z klubem była czymś prestiżowym i wszelkie nasze działania ku temu zmierzają.*

„Mój Orzeł" to inicjatywa gwarantująca maksymalny przepływ korzyści marketingowych oraz budowanie pozytywnego wizerunku Firm i Klubu. Szereg zaplanowanych rozwiązań pozwoli podnieść popularność marki firm, ale również zapewni mnóstwo emocji na meczach KS Acana Orzeł Futsal Jelcz-Laskowice. „Mój Orzeł" ma stworzyć wielką biznesowo-sportową rodzinę, która razem walczy o najwyższe cele. - *Bardzo serdecznie zapraszamy do wsparcia projektu - mówi Bednarz. - Razem łatwiej!*

TEKST SPONSOROWANY

Kocham, więc kłamię

OŁAWA

Kultura

Centrum Sztuki zaprasza na spektakl „Kłamstwo", który w Ośrodku Współpracy Europejskiej „Odra" będzie można zobaczyć 25 stycznia o godz. 19.00

Przedstawienie jest oparte na jednym z najnowszych tekstów Floriana Zeller`a, najgorętszego literackiego talentu Francji, autora głośnej sztuki „Prawda" oraz powieści „Julien Parme" - nominowanej do najważniejszego francuskiego wyróżnienia literackiego - Nagrody Goncourtów.

„Kłamstwo" w reżyserii Wojciecha Malajkata jest intelektualną rozgrywką między dwiema parami uroczych, ale zakłamanych ludzi. Błyskotliwą, niejednoznaczną i utrzymaną w komediowej konwencji sztuką, w której główne role odgrywają emocje, skomplikowane relacje, zdrada oraz... kłamstwo właśnie! Czy można kogoś kochać i okłamywać? Czy kłamstwo może być dowodem miłości? Czy kłamstwo „w dobrej wierze" jest naprawdę w dobrej wierze?"Kłamstwo" to niesamowite i przenikliwe, a przy tym - o zgrozo - zabawne studium kłamstwa.

Bilety można kupować w kasie „Odry" oraz przez stronę www.kultura.olawa.pl. Cena - 85 zł (normalne) i 65 zł (ulgowe).

(KT)

ZAPRASZAMY DO NOWEJ KAWIARNI !
CIE KAWA
CIASTA WYPIEKANE NA MIEJSCU
KAWA Z PALARNI ETNO
HERBATA / GORĄCA CZEKOLADA / KOKTAJLE I LEMONIADY / BAJGLE
ZDROWE I POŻYWNE ŚNIADANIA: PUDDINGI / OWSIANKI / GRANOLE / WYTRAWNE WYPIEKI
KSIĄŻKI / GAZETY / GRY PLANSZOWE
OŁAWA, UL. ZACISZNA 34/2U
UL. SERDECZNA
Bank PKO
UL. ZACISZNA
UL. ZACISZNA
P
P
PONIEDZIAŁEK: 7.30-22.00 / SOBOTA: 11.00-22.00 / NIEDZIELA: 11.00-21.00
/Cie Kawa
REKLAMA

eprasa.pl 6e7077f2ba

OŁAWA Dobry kierunek

URZĄD MIEJSKI W OŁAWIE

Biuletyn Informacji Publicznej www.bip.um.olawa.pl

strona dofinansowana z budżetu miasta Oławy

W INTERNECIE:
www.um.olawa.pl
poczta elektroniczna:
olawa@um.olawa.pl

Z okazji Dnia Pracownika Socjalnego składamy Państwu serdeczne podziękowania za pracę, poświęcenie i gotowość niesienia pomocy tym, którzy jej najbardziej potrzebują. Życzymy, by nigdy nie zabrakło Wam energii, ciepła i wytrwałości, a Państwa praca na rzecz mieszkańców była źródłem zadowolenia i satysfakcji.

Zastępca Burmistrza Oławy
Małgorzata Pasierbowicz

Burmistrz Oławy
Tomasz Frischmann

Tak prezentuje się ulica Jasińskiego, która ma nawierzchnię z kostki brukowej...

Coraz więcej utwardzonych dróg

W tym tygodniu zakończono w Oławie budowę ulic Jasińskiego i Bacewicz na osiedlu Małopolna

Są to kolejne inwestycje drogowe, zrealizowane w tym rejonie miasta. Wcześniej powstały tam nowe drogi na ulicach: Małopolnej, Sowińskiego, Wieniawskiego i Karłowicza. W tym roku wybudowano także ulice Braci Gierymskich i Wyczółkowskiego, na innym osiedlu, za jednostką straży pożarnej, a na oławskim Zaodrzu w systemie Partnerstwa Publiczno-Prywatnego powstały ulice: Orla, Sokola, Krucza i Słowicza.

W bieżącym roku powstanie łącznie 2230 m dróg, wyposażonych w pełną infrastrukturę, tj. utwardzoną jezdnię, chodniki, odwodnienie i oświetlenie.

Równolegle realizowany jest program utwardzenia dróg gruntowych mieszanką mineralno-asfaltową, który na terenie Oławy funkcjonuje od zeszłego roku. W ciągu dwóch lat utwardzono łącznie 5 km dróg gruntowych. Większość z nich zlokalizowana jest w Nowym Otoku, gdzie właśnie zakończono wylewanie asfaltu na ulicy Perłowej. Na ukończeniu są prace na ulicach Nałkowskiej, Zapolskiej i Korczaka w rejonie Nowego Górnika.

...a tak wygląda ulica Korczaka, objęta programem utwardzania dróg gruntowych mieszanką mineralno-asfaltową

Aby dodatkowo zwiększyć bezpieczeństwo mieszkańców tych osiedli, w miejscach niebezpiecznych (np. na skrzyżowaniach), montowane są lampy fotowoltaiczne. W ciągu dwóch lat zainstalowano łącznie 16 sztuk. Do utwardzenia pozostało jeszcze ok. 15 km dróg, dlatego też w przyszłorocznym budżecie zaplanowane zostaną kolejne środki na realizację tego programu.

(UM)

Fot.: archiwum UM Oława

Skwer zmodernizowany, Rynek odciążony

Zakończono prace przy ul. 11 Listopada. Na miejscu dotychczas istniejącego skweru powstał zagospodarowany, odwodniony i odpowiednio oświetlony plac z miejscami parkingowymi

Inwestycja ta stanowiła wstępny etap do trwającej już rewitalizacji Rynku. Celem było nie tylko uporządkowanie tego terenu, ale przede wszystkim zwiększenie ilości miejsc dla samochodów w centrum naszego miasta.

(UM)

Nowy plac przy 11 Listopada szczególnie efektownie wygląda nocą

Obniżamy podatki od środków transportu!!!

Od przyszłego roku właściciele wszystkich kategorii pojazdów ciężarowych i autobusów zapłacą dużo niższe podatki

Więcej informacji można uzyskać w pokoju nr 36 Urzędu Miejskiego w Oławie, tel. 71-303-55-28 lub na stronie internetowej: bip.um.olawa.pl.

Uwaga, konkurs!

Zapraszamy do udziału w konkursie na logo oławskich obchodów 100. rocznicy odzyskania niepodległości przez Polskę

Szczegóły na stronie www.um.olawa.pl lub w Wydziale Promocji, Kultury i Sportu, Rynek-Ratusz, tel. 71-301-10-18.

(UM)

eprasa.pl 6e7077f2ba

Monika Gałuszka-Sucharska

Przy szkole powstanie zatoczka autobusowa

Będzie zatoczka dla autobusów i busów

OŁAWA

Inwestycja

Powiat wybuduje zatoczkę parkingową przy ul. Iwaszkiewicza. Ma służyć Szkole Specjalnej. Starosta nie poprosił o wsparcie innych samorządów, bo - jak mówi - ma złe doświadczenia w rozliczeniach z nimi

Monika Gałuszka-Sucharska

Starosta zapewnia, że nikt nie zapomniał o miejscu dla autobusów

O potrzebie zatoczki dla autobusów i samochodów przywożących dzieci do Centrum Edukacyjno-Rewalidacyjnego mówiono od dawna, choć nie było jej w projekcie centrum.

Sprawa, poruszona na październikowej sesji Rady Powiatu, wywołała dyskusję na temat tego, kto o czym zapomniał. Wrócił także temat rozliczeń powiatu z samorządami, które partycypowały w kosztach budowy centrum.

- *Kto zapomniał o parkingu na etapie projektowania inwestycji?* - pytał radny Przemysław Pawłowicz. - *Czy próbowano rozdzielić tę kwotę na cztery gminy powiatu, które wsparły szkołę specjalną? Musimy płacić 100%?*

Starosta Zdzisław Brezdeń mówił, że jeszcze dwa samorządy nie rozliczyły się z zadeklarowanej pomocy finansowej: - *Nie traktuję tego, że ktoś czegoś zapomniał, bo na Iwaszkiewicza są zatoczki. To nasz dodatkowy gest w stronę dzieci. Nie był to błąd. Podziału kosztów nie biorę pod uwagę, mam przykre doświadczenia w rozliczeniach, byłby większy kłopot.*

Taka odpowiedź nie zadowoliła Pawłowicza, który pytał, czy starosta próbował chociaż w mieście (bo to droga miejska). Jego zdaniem każdy powinien wiedzieć, że przy szkole tego typu musi być miejsce do parkowania i wjazdu autobusu: - *Proszę nie mówić, że nie ma winnych.*

- *Proszę zobaczyć, która szkoła ma zatoczkę autobusową* - odpowiadał starosta. - *Proszę wziąć rower, bo może z samochodu nie wszystko widać. Jeżeli miasto nie chce nam zapłacić 2 mln zł, ja nie będę się zniżał, aby prosić o 20 tysięcy. Proszę trzeźwo patrzeć na rzeczywistość.* Radna Krystyna Cecko zastanawiała się natomiast, gdzie był radny Pawłowicz, kiedy powiat był na etapie budowania szkoły: - *Jeżeli tak trzeźwy umysł udowadnia nam teraz gdzie jest błąd, to może mógł nam wtedy doradzić.*

Pawłowicz odpowiedział, że radni nie są od zatwierdzania dokumentacji projektowej i wydawania pozwolenia na budowę. O potrzebie budowy zatoczki mówił wcześniej, a radną odesłał do protokołów z sesji i posiedzeń komisji, gdzie można to sprawdzić.

(MON)

116 tys. zł będzie kosztowała zatoczka

Dołącz do zespołu essity!

zostań OPERATOREM LINII PRODUKCYJNEJ

Dlaczego warto?

Umowa bez pośredników
Umowa o pracę bezpośrednio z firmą.

Od 20 lat w Oławie
Stabilny i wiarygodny pracodawca.

15 benefitów w ofercie
Dofinansowanie dojazdów, opieka medyczna, dofinansowanie posiłków i darmowe napoje, multisport i wiele więcej.

Nowoczesna produkcja
Wysoka automatyzacja i najnowsze technologie. Klimatyzowane hale produkcyjne.

Dobra atmosfera i możliwość rozwoju
Pracuj w zespole, który lubisz i rozwijaj swoje kompetencje.

Ustrukturyzowana organizacja
Szwedzki styl zarządzania, otwartość, kultura szczerych relacji.

Operator linii produkcyjnej

Jakie będą Twoje zadania?
- obsługa maszyn i urządzeń zgodnie ze standardami
- czynny udział w rozwiązywaniu problemów związanych z procesem produkcyjnym
- zapewnienie odpowiedniej jakości produktów
- dbanie o prawidłową komunikację pomiędzy zmianami i osobami zaangażowanymi w proces produkcyjny

Nasze oczekiwania
- wykształcenie techniczne
- doświadczenie w pracy przy obsłudze i przezbrajaniu maszyn
- znajomości zagadnień z zakresu mechaniki ogólnej
- umiejętność pracy w zespole

NOWE WYŻSZE STAWKI

Prześlij CV: kariera@essity.com

lub dostarcz na adres: Oława, ul. 3 Maja 30 A

SCA zmienia się w essity

essity

REKLAMA

eprasa.pl 6e7077f2ba

informacje

Biuletyn Informacji Publicznej
http://www.um.jelcz-laskowice.finn.pl/

URZĄD MIASTA I GMINY
JELCZ-LASKOWICE

strona dofinansowana z budżetu miasta i gminy Jelcz-Laskowice

www.jelcz-laskowice.pl
um.info@jelcz-laskowice.pl
facebook.com/JLstronaoficjalna

„Krolewna Śnieżka" na mikołajki

Z okazji mikołajek burmistrz Jelcza-Laskowic oraz Miejsko-Gminne Centrum Kultury w Jelczu-Laskowicach zapraszają 6 grudnia na niezwykłe wydarzenie - spektakl baletowy „Królewna Śnieżka". Początek o godz. 18.00, hala CSiR

Na scenie wystąpi 30 artystów z Royal Lviv Ballet. Soliści to najlepsi z najlepszych - Olga Kifniak i Evgenii Svetlica. Piękna scenografia, światła, kostiumy i magiczna opowieść dla dzieci i dorosłych...tego nie można przegapić!

„Królewna Śnieżka" to balet w dwóch aktach. Premiera baletu odbyła się w 1970 roku i choć od razu zyskała ogromny aplauz publiczności, nikt nie przypuszczał, że pobije wszelkie rekordy i pozostanie na scenie przez prawie pół wieku!

Bajka, która dostarcza dzieciom niezapomnianych emocji oparta jest na jednej z najbardziej znanych i najpiękniejszych baśni braci Grimm. Opowiada o losach dobrej i pięknej, lecz znienawidzonej przez złą macochę Śnieżki. Królewna Śnieżka spotyka na swojej drodze siedmiu krasnoludków, w których każdy widz może znaleźć cechy samego siebie. Mimo, że Śnieżka zjada zatrute jabłko, wszystko dobrze się kończy ... za sprawą wielkiej miłości.

Bilety w cenie 60 i 40 zł (normalny) oraz 30 i 20 zł (ulgowy) dostępne są sekretariacie MGCK (pokój 21, CSiR), szczegóły pod numerem tel. 509-618-511.

(UMIG)

Klasyka baśni i baletu - dla dzieci i dorosłych

Z arch. MGCK

Sesja Rady Miejskiej

Zapraszam do wzięcia udziału w obradach XL Sesji Rady Miejskiej w Jelczu-Laskowicach, które odbędą się 24 listopada 2017 r., o godzinie 12.00 w sali konferencyjnej Urzędu Miasta i Gminy (pok. 11a), przy ul. Witosa 24

Porządek obrad XL sesji Rady Miejskiej:

1. Otwarcie i zatwierdzenie porządku obrad XL sesji Rady Miejskiej.
2. Przyjęcie protokołu z obrad XXXIX sesji Rady Miejskiej.
3. Informacje i komunikaty przewodniczącej.
4. Informacja burmistrza o działaniach podejmowanych pomiędzy sesjami RM.
5. Sprawy samorządowe.
6. Interpelacje i zapytania.
7. Podjęcie uchwały w sprawie zmian budżetu miasta i gminy na 2017 r.
8. Podjęcie uchwały w sprawie obniżenia średniej ceny skupu żyta do celów wymiaru podatku rolnego.
9. Podjęcie uchwały w sprawie zmiany uchwały Nr VIII.53.2011 Rady Miejskiej w J-L z dnia 25 marca 2011 r. w sprawie poboru podatku od nieruchomości, rolnego i leśnego w drodze inkasa oraz określenia inkasentów i wynagrodzenia za inkaso.
10. Podjęcie uchwały w sprawie stwierdzenia przekształcenia dotychczasowej sześcioletniej Publicznej Szkoły Podstawowej nr 1 w Jelczu-Laskowicach w ośmioletnią Publiczną Szkołę Podstawową nr 1 w J-L.
11. Podjęcie uchwały w sprawie stwierdzenia przekształcenia dotychczasowej sześcioletniej Publicznej Szkoły Podstawowej nr 2 im. Marii Skłodowskiej-Curie w Jelczu-Laskowicach w ośmioletnią Publiczną Szkołę Podstawową nr 2 im. Marii Skłodowskiej-Curie w J-L.
12. Podjęcie uchwały w sprawie stwierdzenia przekształcenia dotychczasowej sześcioletniej Publicznej Szkoły Podstawowej nr 3 im. Bolesława Prusa w Jelczu-Laskowicach w ośmioletnią Publiczną Szkołę Podstawową nr 3 im. Bolesława Prusa w J-L.
13. Podjęcie uchwały w sprawie stwierdzenia przekształcenia dotychczasowej sześcioletniej Publicznej Szkoły Podstawowej im. Maratończyków Polskich w Miłoszycach w ośmioletnią Publiczną Szkołę Podstawową im. Maratończyków Polskich w Miłoszycach.
14. Podjęcie uchwały w sprawie stwierdzenia przekształcenia dotychczasowego Zespołu Publicznej Szkoły Podstawowej i Publicznego Gimnazjum w Minkowicach Oławskich w skład którego wchodzi Publiczna Szkoła Podstawowa i Publiczne Gimnazjum w ośmioletnią Publiczną Szkołę Podstawową w Minkowicach Oławskich.
15. Podjęcie uchwały w sprawie zmiany uchwały Nr XIV.126.2015 Rady Miejskiej w Jelczu-Laskowicach z dnia 27 listopada 2015 r. w sprawie wprowadzenia opłaty targowej, określenia zasad jej ustalania, poboru, terminów płatności i wysokości stawek oraz inkasentów i wynagrodzenia za inkaso na terenie miasta i gminy J-L.
16. Podjęcie uchwały w sprawie przyjęcia „Programu współpracy z organizacjami pozarządowymi i podmiotami, o których mowa w art. 3 ust. 3 ustawy z dnia 24 kwietnia 2003 r. o działalności pożytku publicznego i o wolontariacie, na rok 2018".
17. Podjęcie uchwały w sprawie nadania nazwy ulicy w Brzezinkach.
18. Podjęcie uchwały w sprawie nadania nazwy ulicy w Minkowicach Oławskich.
19. Informacja dotycząca funkcjonowania i wyników finansowych Zakładu Gospodarki Mieszkaniowej-Towarzystwa Budownictwa Społecznego Sp. z o.o. w Jelczu-Laskowicach.
20. Wolne wnioski.
21. Komunikaty organów gminy.
22. Zakończenie obrad XL sesji RM.

BEATA BEJDA
PRZEWODNICZĄCA RADY MIEJSKIEJ

Dnia 9 XII 2017 roku organizowany jest
wyjazd na Jarmark Bożonarodzeniowy do Ołomuńca (Czechy)

W planie zwiedzanie:
Świętego Wzgórza k/ Ołomuńca - pielgrzymkowe miejsce w Czechach, przejazd do Centrum miasta Ołomuniec zwiedzanie Starego Miasta - od RATUSZA - do KATEDRY, oraz kościoły Św. Maurycego, Św. Michała, Kaplica J. Sarkandera, po zwiedzaniu tych miejsc z przewodnikiem - CZAS WOLNY na JARMARK ŚWIĄTECZNY, podczas którego można zakosztować czeskich specjałów (w drodze powrotnej możliwość zakupów w supermarkecie).

Wyjazd:
z Jelcza - Laskowic: godzina 6:00

Powrót:
ok. godz. 22:00 - 23:00

Koszt:
100 zł i 200 kc - osoba dorosła
100 zł i 100 kc - dziecko do lat 15
w tym przejazd autokarem turystycznym, ubezpieczenie, opieka pilota, przewodnik na całej trasie przejazdu.

ZAPISY W SEKRETARIACIE CENTRUM KULTURY W JELCZU-LASKOWICACH.

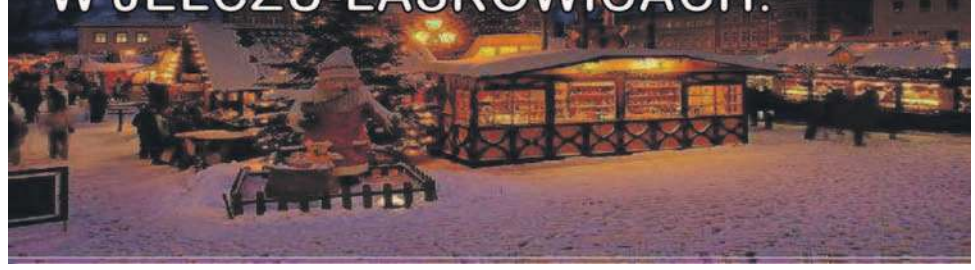

eprasa.pl 6e7077f2ba

Autoliv Europa - projekt AEU TURN „Rozbudowa zakładów w Polsce”

TEKST SPONSOROWANY

Autoliv potwierdza swój zamiar rozbudowy zakładów produkujących i projektujących moduły poduszek powietrznych w Polsce.

Autoliv rozpoczął produkcję modułów poduszek powietrznych w Polsce w 2010 roku. Od tego czasu zakład produkujący moduły błyskawicznie się rozwijał, będąc w tej chwili drugim, co do wielkości zakładem produkującym moduły poduszek w koncernie Autoliv na świecie. Jak do tej pory zakład wyprodukował 99,7 miliona modułów, a do 2022 roku, dzięki dalszemu rozwojowi, osiągnie produkcję rzędu 34 milionów modułów rocznie.

Swój sukces zakład w dużej mierze zawdzięcza bardzo dobremu geograficznemu położeniu względem klientów, dostępności konkurencyjnej i zmotywowanej siły roboczej, jak również obfitości utalentowanych inżynierów - absolwentów lokalnych uczelni wyższych, jednakże nie mógłby się obyć bez postawy „Jeden Autoliv”, demonstrowanej przez kolegów z bardziej doświadczonych zakładów w Europie, którym zarząd firmy chciałby gorąco podziękować.

Dalszy rozwój na najbliższe lata został zatwierdzony, ponieważ zakład pozyskał kolejne kontrakty, które przekonały Autoliv do potrzeby dalszej rozbudowy zakładu w Jelczu-Laskowicach.

Jednocześnie z niedalekiej Oławy zostanie przeniesione w pobliże rozbudowywanego zakładu produkcyjnego centrum projektowania modułów poduszek powietrznych i tym samym powstanie supernowoczesne centrum techniczne, które umożliwi wdrażanie kolejnych projektów inżynieryjnych w Polsce i pozwoli na bliższą współpracę pomiędzy zespołem rozwojowym i produkcyjnym.

Oprócz sfinalizowanej już inwestycji w działkę budowlaną Autoliv zainwestuje ponad 25 mln euro w rozbudowę i optymalizację zakładu produkującego moduły poduszek powietrznych, tak, aby spełniał obecne standardy koncernu i zapewnił:

- Dodatkowe 4000 metrów kwadratowych powierzchni produkcyjnej, by pomieścić linie mające produkować na potrzeby już zawartych kontraktów
- 11000 metrów kwadratowych dla centrum technicznego, by umożliwić jego budowę i tym samym integrację inżynierii rozwojowej i produkcji w jednym miejscu.

Autoliv bardzo blisko współpracował z lokalnymi władzami w trakcie przygotowywania tego projektu i obecnie pracuje nad wszelkimi formalnymi wnioskami o pozwolenia na rozpoczęcie prac budowlanych. Zakładając pomyślny rozwój wydarzeń budowa powinna się zacząć latem 2018 roku i zostać ukończona najpóźniej z początkiem roku 2020.

Vice President Operations Europe
FREDERIC BURGUEZ

Dyrektor Zakładu Produkcji Poduszek Powietrznych
TOMASZ CWYNAR

Autoliv

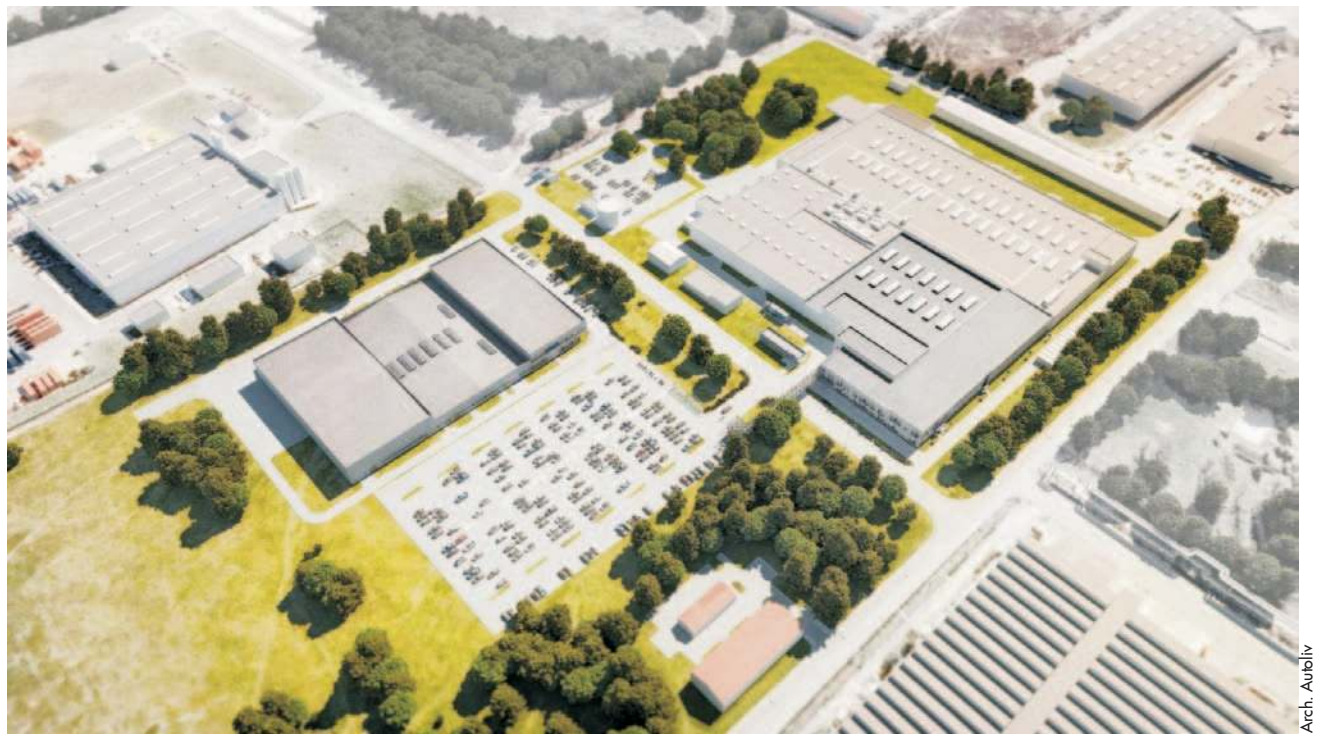
Arch. Autoliv

Wizualizacja terenu APL po zakończeniu rozbudowy

Arch. Autoliv

Wizualizacja budynku zakładu produkcyjnego APA – nowe pomieszczenia administracyjne

Arch. Autoliv

Wizualizacja centrum technicznego AEP

eprasa.pl 6e7077f2ba

Kolejny samorząd dopłaci do wymiany pieców CO

Monika Gałuszka-Sucharska

Gmina Domaniów we współpracy z WFOŚiGW będzie dopłacać do wymiany starych pieców centralnego ogrzewania

GMINA DOMANIÓW

Z sesji RG

Gmina w porozumieniu z WFOŚiGW będzie współfinansować wymianę pieców centralnego ogrzewania na źródła ciepła przyjazne środowisku. Wnioski o dopłaty można będzie składać od początku grudnia

Gmina przystąpiła do programu „Ograniczenie niskiej emisji na obszarze województwa dolnośląskiego", dofinansowywanego przez Wojewódzki Fundusz Ochrony Środowiska i Gospodarki Wodnej (WFOŚiGW).

Na sesji Rady Gminy 15 listopada radni jednogłośnie przyjęli regulamin udzielania dotacji celowej z budżetu gminy na zadania służące ochronie powietrza, polegające na wymianie starych pieców ogrzewanych węglem i drewnem na ekologiczne źródła ciepła. Piece starej generacji mają zastąpić kotły - gazowe, na lekki olej opałowy, na paliwa stałe lub biomasę charakteryzujące się parametrami co najmniej jak dla kotłów 5 klasy, piece zasilane prądem elektrycznym oraz instalacje odnawialnych źródeł energii - pompy ciepła, kolektory słoneczne, panele fotowoltaiczne, przydomowe elektrownie wiatrowe.

Z dofinansowania mogą skorzystać osoby fizyczne, wspólnoty mieszkaniowe oraz jednostki samorządu terytorialnego w odniesieniu do budownictwa komunalnego.

Ubiegający się o dofinansowanie mogą uzyskać do 50 procent wartości poniesionych kosztów kwalifikowanych, przy czym dla domów jednorodzinnych jest to nie więcej niż 20 tys. zł, a dla mieszkań w budynku wielorodzinnym nie więcej niż 14 tys. zł. W przypadku kotłowni w budynku wielorodzinnym limit kosztów dla takiej instalacji będzie zależał od liczby obsługiwanych mieszkań. Warunkiem niezbędnym do udziału w programie i otrzymania pieniędzy jest likwidacja wszystkich dotychczasowych stałych źródeł ogrzewania, zasilanych paliwami stałymi (odpadami węglowymi) lub biomasą.

Zainteresowani udziałem w programie muszą wypełnić i złożyć w Urzędzie Gminy Domaniów stosowny wniosek wraz z wymaganymi dokumentami. Formularz wniosku dostępny jest w urzędzie i na stronie internetowej UG. Dokumenty będą przyjmowane od początku grudnia.

Wnioskodawcy, którzy zakwalifikują się do programu zostaną poinformowani listownie. Lista ich nazwisk znajdzie się też na tablicy ogłoszeń i stronie internetowej urzędu gminy. Ci, którzy podpiszą z gminą umowę na dofinansowanie, muszą zrealizować zadanie do końca 2018 roku.

Gmina realizuje program we współpracy z WFOŚiGW, który na wymianę pieców przeznaczył 50 mln zł dla całego województwa dolnośląskiego.

*

Władze województwa dolnośląskiego od kilku miesięcy pracują nad projektem uchwały antysmogowej dla Dolnego Śląska. Projekt przewiduje, że w gminach i miastach (oprócz Wrocławia i uzdrowisk) od 1 lipca 2018 roku będą obowiązywać ograniczenia w nowych instalacjach, aby w pierwszej kolejności zmniejszyć powstawanie kolejnych źródeł emisji szkodliwych substancji. W przypadku pieców używanych obecnie (klasy 3, 4 i 5, czyli nie spełniających wymagań emisyjnych), przewidziano okres przejściowy, do końca roku 2023. Całkowity zakaz palenia węglem ma obowiązywać od 1 stycznia 2028. Projekt uchwały wprowadza też zakaz palenia w kominkach, jeżeli te są źródłem ogrzewania budynku. Wszystko to jednak na razie tylko projekt. Ostatecznej decyzji jeszcze nie ma.

WIOLETTA KAMIŃSKA
wkaminska@gazeta.olawa.pl

Integracyjny „Hubertus" u Magdy

CHWAŁOWICE

Impreza rekreacyjna

W chwałowickiej Hodowli Koni „Magda", prowadzonej przez znaną sportsmenkę i mistrzynię parajeżdżania Magdalenę Cycak, w nietypowej formie uczczono święto patrona myśliwych

W słoneczne sobotnie popołudnie, 4 listopada, ćwiczące jazdę konną dzieci rywalizowały w sześciu konkurencjach. W trzech - rzucie kołem do celu, jeździe z jajem i zbieraniu jabłek z koszyków - uczestnicy dosiadali wierzchowca, a to wymagało sporych umiejętności jeździeckich. Zmagania zakończyło piesze poszukiwanie lisa na pobliskich łąkach. - *Sportowej rywalizacji towarzyszyło mnóstwo pozytywnych emocji, radości oraz satysfakcji i, co bardzo ważne, służyła ona integracji dzieci, które mogły spędzić aktywnie czas na świeżym powietrzu* - mówi Magda Cycak. Dużą pomocą przy organizacji imprezy służyła Aleksandra Główka z restauracji „Arkadia" - ta firma gastronomiczna ufundowała uczestnikom napoje i nakarmiła ich wojskową grochówką, bigosem i pieczonymi kiełbaskami.

Po dekoracji zwycięzców konkursowych zmagań oraz nagrodzeniu wolontariuszy, wspomagających organizatorkę zawodów i piknikowego spotkania, odsłonięto tablicę pamiątkową, poświęconą śp. Annie Miturze, zmarłej wiosną tego roku pracownicy koncernu „Volvo", która w ramach akcji społecznej, realizowanej przez tę firmę, pomogła wybudować mini-trybunę dla widzów obok parkuru w chwałowickiej stadninie. Tablicę odsłonili sołtys Chwałowic Michał Wolski z żoną Eweliną, którzy również pomagali przy budowie trybunki.

KRZYSZTOF A. TRYBULSKI
ktrybulski@gazeta,olawa.pl

Fot.: archiwum Magdy Cycak

Michał i Ewelina Wolscy odsłaniają tablicę, poświęconą pamięci Anny Mitury

Po zawodach Aleksandra Główka i Magda Cycak (obie na fot. z lewej) nagrodziły zwycięzców konkursu i wolontariuszy

Przy niektórych konkurencjach trzeba było się wykazać sporymi umiejętnościami jeździeckimi

eprasa.pl 6e7077f2ba

Najczęściej pojawiające się błędy przy aplikowaniu o środki na podejmowanie działalności oraz rozwijanie działalności gospodarczej

W I kwartale 2018 roku ogłoszony zostanie nabór wniosków w zakresie rozwoju przedsiębiorczości na obszarze Stowarzyszenia „Brzesko-Oławska Wieś Historyczna". Poprzednie nabory wniosków okazały się sukcesem, dzięki któremu 20 podmiotów otrzyma łączne wsparcie w wysokości 2 700 000 zł. Proces weryfikacji wniosków przez Samorząd Województwa Opolskiego jest czasochłonny, dlatego w trosce o szybkość weryfikacji wniosków prezentujemy najczęściej pojawiające się błędy we wnioskach o przyznanie pomocy, które wymagały uzupełnień przed podpisaniem umowy na realizację operacji.

- **Błędne formułowanie celu operacji** - zgodnie z instrukcją cel operacji powinien być konkretny, mierzalny, realistyczny i określony w czasie. Cel musi zostać poprawnie sformułowany, ponieważ zostanie przeniesiony do umowy przyznania pomocy, a Beneficjent będzie zobligowany do osiągnięcia założonego celu.

- **Błędne formułowanie wskaźników osiągnięcia celu operacji lub brak wskazanych wszystkich obligatoryjnych wskaźników** - w ogłoszeniu o naborze podawane są obowiązkowe wskaźniki, które powinien realizować Beneficjent. Dodatkowo należy uwzględnić wszystkie dodatkowe wskaźniki, które zostaną osiągnięte w wyniku realizacji operacji.

- **Planowane terminy realizacji operacji** - ustalając termin zakończenia poszczególnych etapów realizacji operacji należy mieć na względzie czas związany z wyborem oraz oceną operacji. Łączny czas od złożenia wniosku na weryfikację projektu przez LGD oraz Samorząd Województwa wynosi 6-7 miesięcy.

- **W przypadku rozwijania działalności gospodarczej błędnie wyliczona średnia arytmetyczna stanu zatrudnienia w okresie 12 miesięcy** - pojawiają się niespójności z przedłożonymi deklaracjami ZUS, należy zwrócić szczególną uwagę na dokumenty potwierdzające stan zatrudnienia.

Najistotniejszymi załącznikiem w zakresie rozwoju przedsiębiorczości jest biznesplan, w którym pojawiają się liczne błędy, których przykłady zamieszczamy poniżej:

- **Brak wypełnionych pozycji w posiadanych zasobach, które będą wykorzystywane do prowadzonej działalności gospodarczej.**

- **Błędnie określona data płatności ostatecznej** - Do daty złożenia wniosku o płatność ostateczną z wniosku o przyznanie pomocy, należy dodać 4 miesiące w punkcie 3.1 Biznesplanu, gdyż taki jest okres rozpatrywania wniosku.

- **Źródła finansowania operacji** - Wnioskodawcy nie określają źródeł finansowania działalności dla okresu bieżącego oraz wymaganego okresu jej prowadzenia. Wnioskodawca wykazuje jedynie uzyskaną premię bądź refundację, zapominając, że należy uwzględnić środki własne w wysokości odpowiadającej co najmniej wartościom z wiersza Saldo bieżące z tabeli „zaktualizowana wartość netto".

- **Zestawienie przewidywanych wydatków niezbędnych do realizacji operacji** - wykazywane wydatki nie są uzasadnione, nie wykazuje się parametrów technicznych lub jakościowych towarów lub usług. Ponadto pojawia się brak spójności w posiadanych zasobach oraz zaplanowanych wydatkach, co sprawia, że nie ma możliwości oceny czy taka działalność może być prowadzona w zaplanowanym zakresie.

- **Prognoza poziomu cen i wielkość sprzedaży** - Wnioskodawca nie uwzględnia wszystkich zaplanowanych do świadczenia usług lub produktów oraz nie uzasadnia, że podane wartości sprzedaży przychodów ze sprzedaży są realne do osiągnięcia.

- **Rachunek zysków i strat** - Wnioskodawca nie przewiduje ponoszenia wszystkich kosztów np. składek ZUS z tytułu samozatrudnienia czy kosztów z prowadzenia rachunku bankowego. Często pojawiał się brak uzasadnienia dla przyjętych kosztów.

- **Zaktualizowana wartość netto** - błędy popełnione w Rachunku zysków i strat doprowadzają do nieprawidłowego wyliczenia wskaźnika NPV, który ma potwierdzić czy operacja jest uzasadniona ekonomicznie.

Pragniemy zauważyć, że podmioty, które korzystały z doradztwa specjalistów Stowarzyszenia popełniały mniej błędów, a ich wnioski były znacząco wyższej jakości. Dlatego gorąco zachęcamy aby konsultować swoje wnioski u doradców w biurze Stowarzyszenia, którzy pomogą w opracowaniu wniosków niedpłatnie. Bardziej szczegółowe informacje mogą Państwo otrzymać w biurze Stowarzyszenia w Krzyżowicach 72, 49-332 Olszanka lub kontaktując się telefonicznie pod numerem telefonu 77 412 90 21.

Zapraszamy
ZARZĄD STOWARZYSZENIA

TEKST SPONSOROWANY

„Europejski Fundusz Rolny na rzecz Rozwoju Obszarów Wiejskich: Europa inwestująca w obszary wiejskie".
Materiał opracowany przez Lokalną Grupę Działania Stowarzyszenie „Brzesko-Oławska Wieś Historyczna".
Instytucja Zarządzająca PROW 2014-2020 - Minister Rolnictwa i Rozwoju Wsi

REKLAMA

REKLAMA

REKLAMA

eprasa.pl 6e7077f2ba

KREDYTY / POŻYCZKI
▪ Oława pl. Gimnazjalny 5b
(obok Punkt z dorabianiem Kluczy)
▪ Oława ul. Kutrowskiego 29c
(w sklepie Intermarche)
Tel. kom. 501-169-184
REKLAMA

POŻYCZKI
TERAZ JESZCZE TAŃSZE!
Agencja Opłat EXPERT
Jelcz-Laskowice, ul. Oławska 21 (STOKROTKA)
DO 2000 zł
WYPŁACAMY GOTÓWKĘ OD RĘKI
ILE TRZEBA SPŁACIĆ *
* Przykład reprezentatywny, dotyczy spłaty pożyczki dokonanej w całości i w terminie 30 dni od daty udzielenia, w agencji opłat, w której pożyczka została udzielona. Oprocentowanie nominalne 0%, opłata za przygotowanie pożyczek do 1000 zł - 14%, do 1500 zł - 12%, do 2000 zł - 10%. RRSO max. 393%

kwota	do spłaty
500 zł	570 zł
1000 zł	1140 zł
1500 zł	1680 zł
2000 zł	2200 zł

REKLAMA

OGŁOSZENIE

Starosta Oławski, działając na podstawie art. 35 ust. 1 ustawy z dnia 21 sierpnia 1997 r. o gospodarce nieruchomościami (t.j.Dz.U.2016.2147 ze zm.) informuje, że na tablicy ogłoszeń w Starostwie Powiatowym w Oławie (III piętro) oraz na stronach internetowych www.bip.starostwo.olawa.pl i www.starostwo.olawa.pl **umieszczony został okres od dnia 23 listopada 2017 r. do dnia 14 grudnia 2017 r. wykaz nieruchomości przeznaczonej do oddania w dzierżawę w trybie bezprzetargowym: część działki nr 21 AM-39 położonej w obrębie Oława**, z przeznaczeniem na rekreacyjny ogród przydomowy.

Zdzisław Brezdeń – starosta oławski

OGŁOSZENIE PŁATNE

OGŁOSZENIE
WÓJTA GMINY OŁAWA
o wyłożeniu do publicznego wglądu projektu miejscowego planu zagospodarowania przestrzennego dla terenu położonego w obrębie wsi Owczary, Oleśnica Mała w gminie Oława

Na podstawie art. 17 pkt. 9 i 11 ustawy z dnia 27 marca 2003 r. o planowaniu i zagospodarowaniu przestrzennym / t.j. Dz. U. z 2017 r. poz. 1073/ oraz uchwały nr XLIV/293/2013 Rady Gminy Oława z dnia 30.04.2013 r. w sprawie przystąpienia do sporządzenia miejscowego planu zagospodarowania przestrzennego dla terenu położonego w obrębie wsi Owczary, Oleśnica Mała w gminie Oława, jak również uchwałą nr XXXI/185/2016 Rady Gminy Oława z dnia 9 listopada 2016 w sprawie zmiany uchwały w sprawie przystąpienia do sporządzenia miejscowego planu zagospodarowania przestrzennego dla terenu położonego w obrębie wsi Owczary, Oleśnica Mała w gminie Oława, zawiadamiam o ponownym wyłożeniu do publicznego wglądu projektu miejscowego planu zagospodarowania przestrzennego wraz z prognozą oddziaływania na środowisko.

Wyłożenie dokumentów nastąpi **w dniach od 30.11.2017 r. do 3.01.2018 r.** w Urzędzie Gminy Oława, pl. M.J. Piłsudskiego 28, 55-200 Oława, w pok. nr 19 w godzinach pracy Urzędu. Projekt dokumentu udostępniony będzie również na stronie internetowej http:// bip.gminaolawa.pl/. Dyskusja publiczna nad przyjętymi rozwiązaniami w projekcie miejscowego planu odbędzie się **w dniu 14.12.2017 r. o godz. 11:00** w Urzędzie Gminy Oława, w Sali konferencyjnej. Zgodnie z art.18 ust.1 ustawy każdy, kto kwestionuje ustalenia przyjęte w projekcie miejscowego planu, może wnieść uwagi. Uwagi należy składać na piśmie, lub za pomocą środków komunikacji elektronicznej, do Wójta Gminy Oława z podaniem imienia i nazwiska lub nazwy jednostki organizacyjnej i adresu, oznaczenia nieruchomości, której uwaga dotyczy, w nieprzekraczalnym terminie do **dnia 17.01.2018 r.**

Zgodnie z art. 39 ust. 1 i 40, 54 ust. 2 i 3 ustawy z dnia 3 października 2008 r. o udostępnianiu informacji o środowisku i jego ochronie, udziale społeczeństwa w ochronie środowiska oraz o ocenach oddziaływania na środowisko / t.j. Dz. U. z 2017 r. poz. 1405 z późn. zm. /, każdy może wnieść uwagi i wnioski do prognozy oddziaływania na środowisko. Uwagi i wnioski należy składać w formie pisemnej, ustnie do protokołu lub za pomocą środków komunikacji elektronicznej na adres: **gp@gminaolawa.pl** do Wójta Gminy Oława z podaniem imienia i nazwiska lub nazwy jednostki organizacyjnej i adresu, oznaczenia nieruchomości, której uwaga lub wniosek dotyczy, w nieprzekraczalnym terminie do **dnia 17.01.2018 r.**

Jan Kownacki - Wójt Gminy Oława

OGŁOSZENIE PŁATNE

KURS ZAWÓD
▪ kierowca wózków jezdniowych (certyfikat angielski i niemiecki)
▪ obsługa suwnic, wciągników żurawi (HDS)
▪ elektroenergetyczne SEP (1,2,3)
▪ spawalnicze - podnoszenie kwalifikacji
▪ podesty ruchome przejezdne
▪ kosy i piły spalinowe
▪ BHP, inne na zlecenie również w zakładzie pracy
tel. 71-313-21-21
tel./fax 71-393-10-08
kom. 691-716-663
kom. 691-716-555
www.szkoleniakursy.com
REKLAMA

SKŁAD OPAŁU - TANI WĘGIEL
PROMOCJA
EKOGROSZEK z Czech luzem - 559 zł/t, workowany - 659 zł/t
KOSTKA z Czech luzem - 629 zł/t, workowany - 729 zł/t
EKOGROSZEK Polski już od 789 zł/t do 899 zł/t
ORZECH Polski już od 819 zł/t do 959 zł/t
MIAŁ Polski już od 499 zł/t do 599 zł/t
GRUBY KOSTKA-KĘSY Polski 949 zł/t
MICHAŁOWICE 202 (droga na Garbów) - 2 km od Brzegu
TRANSPORT GRATIS! SZCZEGÓŁY W BIURZE!
tel: 512 374 324 lub 534 872 436
www.taniwegiel.net
Czynne: Pon.- Piątek: 8-16 Sobota: 9-13
REKLAMA

OGŁOSZENIE

Burmistrz Miasta Oława działając na podstawie art. 35 ust. 1 ustawy z dnia 21 sierpnia 1997r. o gospodarce nieruchomościami (Dz.U.2016.2147 j.t. ze zm.) informuje, że na tablicy ogłoszeń Urzędu Miejskiego w Oławie został wywieszony na okres od 15.11.2017r. do 6.12.2017r. wykaz nieruchomości przeznaczonych do dzierżawy w trybie bezprzetargowym, stanowiący załącznik nr 1 do Zarządzenia Burmistrza Miasta Oława nr 156/0050/2017 z dnia 15.11.2017r.

Tomasz Frischmann - Burmistrz Miasta Oława

OGŁOSZENIE PŁATNE

KURSY
ZAKŁAD DOSKONALENIA ZAWODOWEGO
1. Wózek widłowy
2. Komputerowy - nabór
3. Prawo jazdy kat. B
4. BHP i inne
5. Piece i palacz c.o.
6. Pedagogiczny
7. Kasy fiskalne, minimum sanitarne - nabór
8. Przewóz materiałów niebezpiecznych ADR
9. Udzielania pierwszej pomocy
10. Kurs kwalifikacyjny na tytuł robotnika wykwalifikowanego lub mistrza w zawodzie handlowiec, kucharz i inne
OŁAWA, ul. 1 Maja 44, tel. 71 313 25 99
REKLAMA

gazeta.olawa.pl
Największy portal w powiecie

GARAŻE BLASZANE
BRAMY GARAŻOWE
POMIESZCZENIA GOSPODARCZE
KIOSKI
WIATY
KONSTRUKCJE STALOWE
STAL BLACH
605-059-235
782-038-235
TRANSPORT I MONTAŻ GRATIS!
PRODUCENT
REKLAMA

GiS
SKLEP OGRODNICZO-PSZCZELARSKI
Sezon na wino i inne przetwory
ROZPOCZĘTY!
ZAPRASZAMY:
PN.-PT. 9:00-17:00, SOB. 9:00-14:00
OŁAWA, ul. 3 MAJA 20-22 (naprzeciw TESCO)
tel. 71 303 27 81, 694 794 296
REKLAMA

OGŁOSZENIE

Zarząd Powiatu w Oławie, działając na podstawie art. 35 ust. 1 ustawy z dnia 21 sierpnia 1997 r. o gospodarce nieruchomościami (t.j.Dz.U.2016.2147 ze zm.) informuje, że na tablicy ogłoszeń w Starostwie Powiatowym w Oławie (III piętro) oraz na stronach internetowych www.bip.starostwo.olawa.pl i www.starostwo.olawa.pl **umieszczony został okres od dnia 23 listopada 2017 r. do dnia 14 grudnia 2017 r. wykaz nieruchomości przeznaczonej do zbycia w drodze bezprzetargowej na rzecz jednostki samorządu terytorialnego: nieruchomość położona w obrębie Drzemlikowice, oznaczona ewidencyjnie jako działki nr, nr: 177/4 i 177/57 AM-1 o łącznej pow. 18,61 ha (zespół pałacowo-parkowy w Jakubowicach).**

Osoby, którym przysługuje pierwszeństwo w nabyciu nieruchomości na podstawie art. 34 ust. 1 pkt 1 i 2 wyżej powołanej ustawy mogą składać wnioski o jej nabycie w terminie do 6 tygodni od dnia wywieszenia wykazu.

Zdzisław Brezdeń – starosta oławski

OGŁOSZENIE PŁATNE

eprasa.pl 6e7077f2ba

OŁAWA

Z niespodzianką

Komisarz lew, nagrody **i lody**

Tak było 14 listopada w oławskiej komendzie

Komendant zaprosił 58 najmłodszych uczniów, którzy wzięli udział w konkursie plastycznym organizowanym przez Komendę Powiatową Policji w Oławie.

Prace są efektem akcji, którą we wrześniu prowadzili dzielnicowi. - *Policjanci odwiedzali szkoły i rozmawiali o tym, jak bezpiecznie zachowywać się na drodze* - mówiła podinsp. Marzena Sypko. - *Wasze prace świadczą o tym, że wiecie jak bezpiecznie do szkoły dotrzeć i wrócić. Bardzo nas cieszy tak duże zainteresowanie tym konkursem. Wspólnie z Alicją Jędo i Rafałem Bargielem miałam przyjemność być w komisji oceniającej zgłoszenia. Nie mieliśmy łatwej pracy. Wszystkie dzieci zostaną nagrodzone, bo wszystkie prace były bardzo ładne.*

Do konkursu „Bezpieczna droga do szkoły" zgłosili się uczniowie z 17 szkół z naszego powiatu. - *Zainteresowanie tematem przerosło nasze oczekiwania. Wszystkie pracy miały bardzo wysoki poziom* - dodaje podinsp. Alicja Jędo z KPP w Oławie. - *Komisja wybrała sześć najlepszych.*

Z pierwszego miejsca cieszyła się Kornelia Fuks ze Szkoły Podstawowej nr 1 w Oławie. Drugie miejsce zajął Dawid Łukasiewicz ze Szkoły Podstawowej w Osieku. Trzecie - Milena Suchoń z Publicznej Szkoły Podstawowej nr 3 z Jelcza-Laskowic. Przyznano także trzy wyróżnienia - dla Amelii Markiewicz ze Szkoły Podstawowej w Domaniowie, dla Liliany Chmielewskiej ze Szkoły Podstawowej w Chwalibożycach i dla Zofii Zaręby ze Szkoły Podstawowej w Marcinkowicach. Upominek otrzymała także najmłodsza, 4-letnia uczestniczka konkursu, Maja Konieczna ze Ścinawy Polskiej.

Fundatorami nagród byli Bank Spółdzielczy w Oławie oraz Studio Reklamy Wena. Oławska Szkoła Podstawowa nr 1, do której uczęszcza zwyciężczyni, odebrała nagrodę specjalną - rower, który będzie służył wszystkim uczniom przygotowującym się do egzaminu na kartę rowerową. Sponsorem tej nagrody była firma Autoliv.

Te dziewczynki zostały wyróżnione

Zwycięzcy konkursu

Komendant podkreślił, że jemu podobały się wszystkie prace i każdy uczestnik konkursu zasługuje na wyróżnienie, dlatego zorganizował słodką niespodziankę - porcję lodów.

Więcej zdjęć na gazeta.olawa.pl

TEKST I FOT.: AGNIESZKA HERBA
powiatowa@gmail.com

Lody na komisariacie? To nie zdarza się często. Dzieci miały wyjątkową niespodziankę

MONTER SYSTEMÓW BEZPIECZEŃSTWA
Miejsce pracy: **Jelcz-Laskowice**
Dołącz do nas Ratujemy życie!

Co możemy **Ci zaoferować?**

Umowę o pracę bezpośrednio z Autoliv
Motywacyjny system premiowy atrakcyjne stawki godzinowe
Świadczenia wakacyjne i świąteczne
Grupowe ubezpieczenia na życie dla Ciebie i Twojej Rodziny
Darmowe gorące napoje
Darmowy basen raz w tygodniu wraz z osobą towarzyszącą
Dostępne posiłki (śniadanie 2zł obiad 5zł)
Zniżki na bilety do teatru
Program rekomendacji pracowniczych - 500zł za każdą poleconą osobę
Dofinansowanie: - Karty Multisport - Karnety do obiektów sportowo-rekreacyjnych, kin - Dojazdy do pracy

Czym będziesz **się zajmować?**

Montażem pasów bezpieczeństwa i modułów poduszek powietrznych

Autoliv

Jakie są **nasze oczekiwania?**

Motywacja do pracy
Dyspozycyjność do pracy w systemie 3 - zmianowym

Nie czekaj aplikuj na: rekrutacja.jelcz@autoliv.com
lub przynieś CV do naszego oddziału: **Autoliv Poland Sp. z o.o. ul. Belgijska 2, 55-220 Jelcz-Laskowice.**
Znajdź nas na Facebooku

Na przesłanych dokumentach prosimy dopisać następującą klauzulę: Wyrażam zgodę na przetwarzanie moich danych osobowych dla potrzeb niezbędnych do realizacji procesu rekrutacji (zgodnie z Ustawą z dnia 29.08.1997 r. o Ochronie Danych Osobowych, D.U. nr 133, poz. 883).

REKLAMA

eprasa.pl 6e7077f2ba

MARCINKOWICE

Interwencja

Jedna droga, dwa problemy

Mieszkający przy ulicy Szkolnej od prawie 10 lat pisali do wójta i prosili o remont drogi. Wreszcie się doczekali, ale nie wszyscy są zadowoleni

Wioletta Kamińska

Asfalt na Szkolnej będzie tylko do skrzyżowania, bo dalej nie ma kanalizacji deszczowej

12 października mieszkaniec Marcinkowic napisał do Rady Gminy Oława skargę na wójta „w sprawie zaniedbania i nienależytego wykonywania zadań z zakresu zarządzania drogą gminną", czyli ulicą Szkolną w Marcinkowicach. Żądał odpowiedzi na parę pytań. Dlaczego przez niemal 10 lat nie wykonano remontu ul. Szkolnej, mimo wielu monitów mieszkańców u wójta? Dlaczego niemal od trzech lat nawierzchnia ulicy nie jest naprawiana nawet doraźnie, podczas gdy inne drogi gruntowe w Marcinkowicach i Stanowicach naprawiane są na bieżąco? Jakie nadzwyczajne okoliczności blokują remont nawierzchni tej drogi, nie pozwalając nawet na wyrównywanie dziur kruszcem, pomocy sprzętu. Mieszkaniec twierdzi, że mieszkańcy ul. Szkolnej od lat piszą i dzwonią do urzędu gminy w tej sprawie. Bezskutecznie. Tymczasem droga położona w centrum miejscowości łącząca Marcinkowice z osiedlem powstałym na dawnym lotnisku w Stanowicach po intensywnym deszczu zmienia się w bagno. Do skargi dołączył trzy pisma - z lipca 2008, kwietnia 2010 i marca 2011, podpisane przez mieszkańców ulic Szkolnej i Słonecznej, skierowane do wójta i urzędu gminy z prośbą o remont.

27 października na sesji RG radni uznali, że skarga na wójta złożona przez mieszkańca jest bezzasadna. W wyjaśnieniu, przygotowanym przez inspektora ds. administrowania drogami gminnymi, dołączonym do projektu uchwały, czytamy, że Referat Gospodarki Komunalnej (RGK) dokonuje remontu dróg gminnych o nawierzchni gruntowej w zakresie adekwatnym do potrzeb, a przede wszystkim do możliwości finansowych budżetu przeznaczonego na tego typu czynności. Ponadto potrzeby remontu dróg gminnych nie sprowadzają się tylko do kilku wybranych ulic i miejscowości, ale obejmują większość wiosek wchodzących w skład gminy Oława. Przy ograniczonych środkach i ogromnych potrzebach doprowadzenia nawierzchni wszystkich dróg, wymagających pilnych napraw, do stanu używalności, jest to proces długotrwały i rozłożony w czasie. Materiał, którym utwardzane są drogi - czyli mieszanka granitowa - jest materiałem luźnym, sypkim, co przy intensywnym ruchu kołowym oraz możliwości braku odprowadzania wód opadowych, prowadzi do szybkiej degradacji dróg. Dlatego czasem można odnieść wrażenie, że remont danej drogi lub dróg miał miejsce w dalekiej przeszłości, choć w rzeczywistości tak nie było. Wobec powyższego - jak tłumaczą urzędnicy - brak szybkich postępów w zakresie remontu dróg nie wynika ze złej woli czy opieszałości gminy, a z możliwości finansowych, co stanowi okoliczność obiektywną i niezależną od gminy. Zarzuty w sprawie niewykonania remontu ulicy Szkolnej od niemal 10 lat w ich ocenie są nieprawdzie, zwłaszcza że na przestrzeni tego czasu RGK kilkukrotnie w ramach możliwości finansowych dokonywała remontów w obrębie ul. Szkolnej.

Inni też chcą

Nie zgadzając się z decyzją radnych, mieszkaniec Marcinkowic osobiście interweniował w tej sprawie na sesji, gdy dowiedział się, że ul. Szkolna będzie remontowana, ale tylko do skrzyżowania ze Słoneczną i łącznie z nią, za to planowany remont nie obejmie odcinka drogi, przy którym on mieszka. - *Złożyłem cztery pisma w tej sprawie, dlaczego zdecydowano o remoncie tylko połowy drogi?* - mówił oburzony. - *Tak nie można postępować. Oprócz mojego domu jest tam jeszcze 12 numerów.*

W odpowiedzi wójt Jan Kownacki wyjaśnił, że ul. Szkolna nie jest ulicą łączącą Marcinkowice ze Stanowicami. Do tego służy ulica Jagiellońska. Natomiast w sprawie Szkolnej gmina już zleciła wykonanie dokumentacji projektowej, ale ponieważ w jej części (od kościoła do ulicy Słonecznej) już jest kanalizacja burzowa, zdecydowano o wykonaniu asfaltu na tym odcinku. W dalszej części drogi kanalizacji nie ma, więc na razie nie objęto jej remontem. - *Jeżeli przyniesie mi pan pismo od mieszkańców, że chcecie drogi bez kanalizacji deszczowej, wylejemy tam asfalt* - mówił wójt. - *Tylko najpierw muszę mieć od was pismo, bo później będziecie mieć pretensje, że woda spływa wam na posesje. W obecnej sytuacji nie możemy zrobić dalszej części ul. Szkolnej nie dlatego, że ktoś pana nie lubi, tylko dlatego, że obecnie nie ma takiej możliwości. Jeżeli będzie projekt, będziemy ją robić. Kiedy? Trudno mi w tej chwili powiedzieć.*

Kownacki dodał, że obecnie w Marcinkowicach trwa też remont ulicy Jagiellońskiej. Kolejne będą Słoneczna i Ogrodowa, bo gmina już podpisała umowy z wykonawcami. - *Oprócz Marcinkowic mamy jeszcze 32 inne miejscowości, gdzie też są takie problemy* - dodał wójt. - *Trzeba więc trochę cierpliwości. Musimy robić drogi w Stanowicach, Bystrzycy, Godzikowicach i kilku innych miejscowościach. Co do pana skargi, to pierwsze pisma pisał pan w latach 2008-09, a wtedy nie ja byłem wójtem.*

Na koniec, przymuszony pytaniami mieszkańca, wójt obiecał, że fragment ulicy Szkolnej, który nie jest nie jest objęty remontem, będzie doraźnie wyrównany, a dziury zasypane tłuczniem, gdy tylko zajmująca się tym firma, skończy prace w innej miejscowości.

Asfalt ok, ale czemu tak wysoko

Problem mają też mieszkańcy remontowanego odcinka ul. Szkolnej. Jak mówi w rozmowie z nami pan Kazimierz, byli przekonani, że przed położeniem asfaltu droga będzie wykorytowana. Okazuje się, że nic bardziej mylnego. - *Jeżeli droga asfaltowa będzie na tej samej wysokości co teraz tłuczeń albo jeszcze wyżej, woda z drogi będzie spływała na nasze posesje, które leżą poniżej poziomu drogi* - mówi pan Kazimierz. - *Już teraz był ten problem, ale przy drodze szutrowej część wody w wsiąkała. Teraz będzie jeszcze gorzej, bo wszystko spłynie na podwórka. Trudno się oprzeć wrażeniu, że firma robi, co chce, i nikt jej nie kontroluje. Miało być lepiej, a będzie gorzej.*

Wójt załamuje ręce: - *Wychodzi na to, że najlepiej nic nie robić.* Potem jednak tłumaczy, że wzdłuż drogi po obu stronach będą budowane cieki, odprowadzające wodę do studzienek. Według wójta drogi nie można wykorytować bardziej, bo jest to jej podbudowa, która będzie wzmocniona cementem, a na to kładziony asfalt. Jeżeli firma zdarłaby obecną nawierzchnię, konstrukcja drogi byłaby słabsza, a asfalt popękał.

Wójt przypomina, że zgodnie ze starymi mapami wzdłuż drogi od strony cmentarza był rów, do którego kiedyś spływały wody opadowe. Dziś rowu nie ma, bo ludzie sami go zasypali, a teraz narzekają.

(WK)

List do królowej Anglii

BYSTRZYCA

Szkoła Podstawowa

Uczniowie klasy siódmej napisali list do Elżbiety II. I otrzymali odpowiedź!

W ubiegłym roku szkolnym uczniowie z pomocą nauczycielki języka angielskiego Agaty Rodziewicz-Struzik napisali parę listów i wysłali je do królowej Wielkiej Brytanii. Do korespondencji dołączyli zdjęcia, odręczne rysunki oraz szkice. Pisali o sobie i swojej miejscowości. Po siedmiu miesiącach, ku wielkiemu zaskoczeniu społeczności szkolnej, do szkoły przyszła odpowiedź z Anglii. Od Jej Wysokości. Oto fragment listu: - *Królowa życzyła sobie, bym podziękowała Wam za listy. Jej Wysokość była żywo zainteresowana opowieściami o Waszej miejscowości oraz o Was i bardzo doceniła trud włożony w przygotowanie listów...*

W imieniu królowej na list odpisała lady-in-waiting, czyli dama dworu. - *Korespondencja sprawiła uczniom ogromną radość* - komentuje wychowawczyni klasy Beata Lasota. - *Zachęciła do kolejnych działań i zmotywowała do rzetelnej nauki języka angielskiego, poznawania kultury krajów anglojęzycznych i podróżowania.*

OPR. (WK)

arch. ZS w Bystrzycy

Uczniowie klasy VII Szkoły Podstawowej w Bystrzycy dostali list od królowej Elżbiety II

eprasa.pl 6e7077f2ba

Kolejny miesiąc, w którym odwiedziły nas dzieci aż z 4 placówek z terenu sąsiadujących gmin

10 października Zakład miał zaszczyt gościć i edukować przedszkolaków ze Szkoły Podstawowej z Michałowic

W Sali edukacyjnej mieszczącej się w budynku administracyjnym gdzie Pani Karolina Korycka w formie wykładu z pokazem slajdów przybliżyła dzieciom najważniejsze informacje dotyczące rodzajów odpadów oraz zasad ich prawidłowej segregacji.
Dzieci obejrzały filmiki pt.: „Drugie życie odpadów" oraz „Eko Janek - Lekarstwa", z których dowiedziały się na jakie grupy odpadów dzieli się odpady komunalne oraz jak w naszym zakładzie odbywa się ich zagospodarowanie.
Dzieci obejrzały również makietę naszego Zakładu, która wzbudziła duże zainteresowanie.
Zawsze ubrane w kamizelki odblaskowe dzieci zwiedzają Zakład i poznają drogę jaką przebywają odpady prosto z ich domu, do ZGO.

Punktem kulminacyjnym wycieczki są materiały edukacyjne oraz drobne upominki, a w ramach podziękowania za wizytę, zdarza nam się otrzymać własnoręcznie wykonaną pracę w postaci laurki z surowców uzyskanych w wyniku recyklingu.

11 października odwiedziły nas Przedszkolaki z Łosiowa.

Schematycznie, wizyta rozpoczęła się w sali edukacyjnej w budynku administracyjnym. Przy okazji każdych zajęć, tradycyjnie prosimy aby dzieci spróbowały umieścić odpady w odpowiednich pojemnikach. Stanowi to mały test, czy najmłodsi zapamiętali lekcję jak poprawnie segregować odpady. Z doświadczenia wiemy, że pokazanie w rzeczywistości tego, co dzieci wysłuchały na wykładzie bardzo pomaga zapamiętać im po co i w jaki sposób następuje zagospodarowanie odpadów. Cieszy nas fakt, że możemy wspólnie zabiegać o poprawę naszego środowiska.
Nasi goście ustawili się do zdjęcia z naszymi maskotami, jeżykiem oraz kaczką - symbolami projektowego hasła kampanii informacyjno-promocyjnej: "Dziękujemy, że jesteś eko!"
Koniec każdych zajęć to prezenty w formie materiałów edukacyjnych oraz drobne upominki. Cieszymy się z każdych kolejnych odwiedzin z nadzieję,, że maluchy opuszczają nasz Zakład z podstawową wiedzą na temat segregacji odpadów.

12 października odwiedziło nas Niepubliczne Przedszkole „ Akademia Skrzata" z Brzegu

Pani Karolina z uporem maniaka przybliża zasady segregacji odpadów w sposób prosty i przyjemny. Wyświetla filmiki pt.: „Drugie życie odpadów" i „Eko Janek – Lekarstw" dotyczące losów poszczególnych rodzajów odpadów. Omawia rodzaje odpadów i produkty z nich uzyskane, np.: z bioodpadów uzyskujemy nawóz, z butelek plastikowych typu PET – ubrania, ze szkła – produkujemy szklane butelki. Wyjaśniamy dzieciom dlaczego segregacja odpadów jest tak bardzo ważna. Umieszczając dany odpad w odpowiednim pojemniku, możliwe jest ponowne jego wykorzystanie.
Niesłabnącym zainteresowaniem dzieci cieszy się nasza makieta, z lotu ptaka pokazuje jak wygląda cały nasz Zakład, a ważenie na wielkiej wadze to podstawa każdej wycieczki.
Ostatnia część zajęć to drobne upominki oraz materiały edukacyjne, a także zestawy koszy do segregacji odpadów.
W ramach podziękowania za wizytę, dzieci składają na ręce Pani Karoliny własnoręcznie wykonaną pracę w postaci naszego logo ZGO.
Koniec wycieczki to grupowe zdjęcie - musowo!

W dniach 24, 30 i 31 października gościliśmy uczniówze Szkoły Podstawowej nr 1 w Oławie

Filmiki dotyczące losów poszczególnych rodzajów odpadów zawsze cieszą naszych najmłodszych.
Niewątpliwie zajęcia edukacyjne stanowią ważny element edukacji ekologicznej, dlatego też ZGO Gać ogromną wagę przywiązuje do sposobu ich prowadzenia. Staramy się każdych naszych gości potraktować w sposób wyjątkowy.

tekst sponsorowany

eprasa.pl 6e7077f2ba

POWIAT

Spotkanie w Starostwie

Były minister rolnictwa ostrzega i namawia do wspólnego działania

- Zagłada pszczół, potworkowatość płodów, lawinowy wzrost zachorowań na nowotwory, zalew taniej żywności z Ukrainy - takimi m.in. zagrożeniami straszył uczestników konferencji w oławskim Starostwie Powiatowym Gabriel Janowski. Legendarny działacz rolniczej „Solidarności", były minister, poseł i senator, przyjechał do naszego miasta na zaproszenie Ryszarda Borysa - przewodniczącego Rady Powiatowej Dolnośląskiej Izby Rolniczej w Oławie

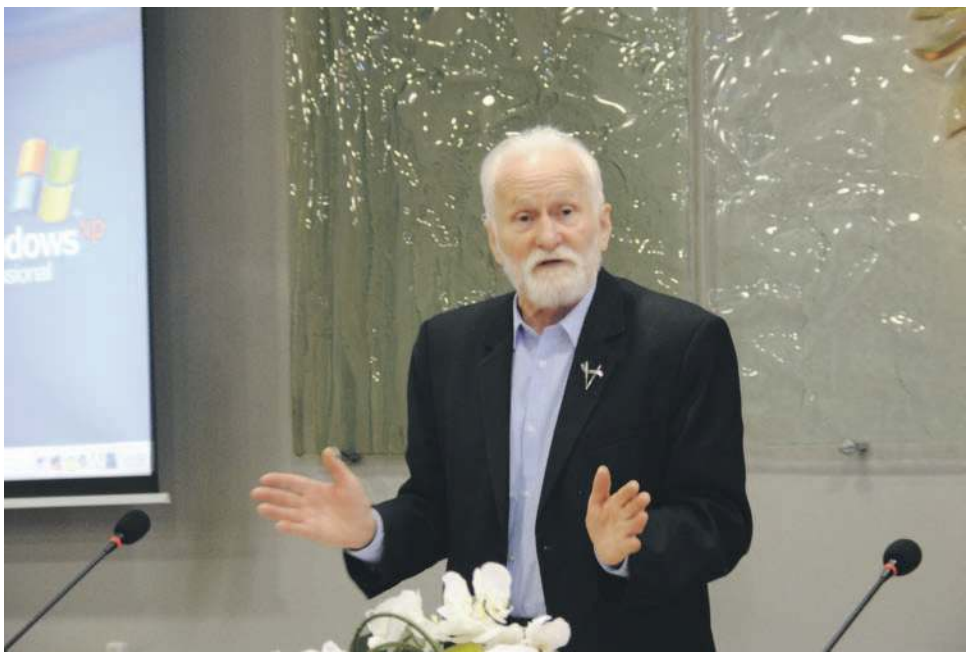

- Przetrwamy wszystkie kryzysy światowe, jeśli postawimy na produkcję polskiej zdrowej żywności - mówił były minister rolnictwa Gabriel Janowski, na spotkaniu z oławskimi rolnikami

- Jeden ul zwalnia z pracy 10 lekarzy - mówiła dietetyczka Renata Klimkowska

Doktor Gabriel Janowski to były opozycyjny aktywista i założyciel NSZZ „Solidarność" Rolników Indywidualnych, a po zmianach polityczno-gospodarczych z 1989 roku - wykładowca akademicki oraz minister rolnictwa w rządach Jana Olszewskiego i Waldemara Pawlaka. To również nietuzinkowy senator i poseł kilku kadencji, który w czasie rządów AWS zasłynął w polskim parlamencie rytmicznymi podskokami przed posiedzeniem Komisji Rolnictwa. Jak sam później wyjaśniał, stał się wtedy ofiarą służb specjalnych, których funkcjonariusze nafaszerowali go narkotykami, bo był głównym architektem wniosku o zdymisjonowanie ówczesnego ministra skarbu Emila Wąsacza, odpowiedzialnego za wyprzedaż polskich cukrowni obcemu kapitałowi. Kilka lat później, w okresie rządów koalicji SLD i PSL, o Gabrielu Janowskim znowu było głośno, bo w Sejmie straszył premiera Leszka Millera i prezydenta Aleksandra Kwaśniewskiego workiem z wąglikiem i rózgami, także za „antypolską politykę rolną" i „antypolską politykę energetyczną".

Kontrowersyjny niegdyś polityk, a obecnie działacz społeczny, przyjechał do Oławy 13 listopada. W sali obrad Rady Powiatu przez kilka godzin rozmawiał z rolnikami, specjalizującymi się w produkcji ekologicznej, a także z konsumentami. Od pewnego czasu dr Gabriel Janowski promuje bowiem na całym świecie polskie produkty rolne, pod marką „Polish Quality Food" (PQF).

Wystąpienie eksministra poprzedził referat wprowadzający na temat ekożywności, który wygłosiła Urszula Bogusiewicz z Dolnośląskiego Ośrodka Doradztwa Rolniczego. W formie prezentacji multimedialnej mówiła o przepisach prawnych, regulujących rynek zdrowej żywności. Zwróciła uwagę, że zarówno liczba producentów takiej żywności, jak i areał gruntów przeznaczonych na jej produkcję, systematycznie w naszym kraju rośnie. W 1999 roku było w Polsce tylko 513 producentów zdrowej żywności i 7 tys. ha gruntów, przeznaczonych na jej produkcję. Lawinowy wzrost nastąpił z chwilą wejścia naszego kraju do Unii Europejskiej. W 20014 było więc już 3760 producentów ekożywności i 82 tys. ha ekologicznych gruntów. W ubiegłym 2016 roku w całym kraju zdrową żywność wytwarzało już 23.375 osób, gospodarujących na 536 tys. ha ziemi.

O znaczeniu zdrowego odżywiania dla ludzi i zwierząt mówiła dietetyk Renata Klimkowska. - *Jeden ul zwalnia z pracy 10 lekarzy!* - mówiła obrazowo, zachwalając zalety miodu i jego pochodnych. Zachęcała do stosowania apiterapii oraz do wsparcia dużego projektu ekologicznego pod hasłem „Zielona dolina", który ma wkrótce objąć prawie cały Dolny Śląsk.

O pszczoły właśnie zapytał referentów uczestniczący w spotkaniu oławianin Marek Rokicki, reprezentujący nową partię Jarosława Gowina „Porozumienie". Rokicki nawiązał do nazwy swojego ugrupowania, mówiąc, że właśnie w sprawie pszczół brakuje konkretnego ekologicznego porozumienia. Urszula Bogusiewicz wyjaśniała, dlaczego producenci miodu nie otrzymują dopłat unijnych: - *Bo one są przypisywane tylko do gruntu. Rolnicy hodujący tylko zwierzęta, a nieposiadający gruntów, nie mogą otrzymać dopłaty, a producenci miodu z reguły nie zajmują się uprawą roślin...*

O tym, że na zdrowej żywności można już zarabiać i to całkiem niezłe pieniądze, mówił Mieczysław Środa, ekorolnik z Lwówka Śląskiego: - *Produkujemy głównie grykę i ona na pniu jest sprzedawana do Niemiec, za całkiem przyzwoite pieniądze!*

O małych, niskotowarowych i ekologicznych gospodarstwach mówił rolnik z Oławy Krzysztof Chudy. Pokazał m.in. potężnego ziemniaka, którego niedawno wyhodował na swoim polu, bez chemicznego wspomagania. Takie gospodarstwa jak jego, nie większe niż 10 ha, nie są jednak akceptowane przez kolejnych ministrów rolnictwa, niezależnie od barwy politycznej: - *Mówi się w telewizji o zmianie ustroju rolnego i wspomaganiu małych gospodarstw, ale w praktyce robi się wszystko, by tych małych zlikwidować.*

Krzysztof Chudy doświadczył tego niedawno bezpośrednio na własnej skórze, bo Agencja Nieruchomości Rolnych zabrała mu ponad 5 ha dzierżawionych gruntów, powodując tym ostrą retorsję w jego gospodarowaniu i duży kłopot w utrzymaniu 10 sztuk bydła.

Do wszystkich poruszanych problemów odniósł się w swoim długim, ale bardzo ciekawym wystąpieniu minister Gabriel Janowski. Przypomniał swoją heroiczną walkę o interesy polskiego rolnictwa i cukrownictwa oraz energetyki: - *Chciano mnie za to wykończyć i to na oczach milionów ludzi, którzy w telewizji oglądali moje sejmowe podskoki. A kto je spowodował, to wiadomo. Złożyłem w tej sprawie doniesienie do marszałka Sejmu i do prokuratury, ale nikt niczego się nie dopatrzył.*

Gabriel Janowski od kilku lat mniej się angażuje w działalność polityczną, bo mocno zaangażował się w promowanie polskiej żywności. - *Polska jest jednym z niewielu, a właściwie jedynym krajem na świecie, który ma jeszcze warunki do uprawy i wytwarzania naturalnej żywności* - argumentował. - *Nasze rolnictwo nie jest zbyt skoncentrowane, stosunkowo mało zchemizowane i uprzemysłowione. Mamy też ciągle znaczące jeszcze rzesze ludzi na wsi...*

Były minister ostrzegał przed tym, co obecnie dzieje się za naszą wschodnią granicą oraz w Europie Zachodniej i w Ameryce Północnej: - *Postępujący na Ukrainie bardzo dynamiczny rozwój rolnictwa uprzemysłowionego, przy wykorzystaniu supernowoczesnych zachodnich technologii, powstające tam wielkoobszarowe farmy, wysokiej jakości gleba i tania siła robocza, będą wkrótce dla polskiego rolnictwa olbrzymią konkurencją. Również umowa TTIP (Transatlantyckie Partnerstwo w dziedzinie Handlu i Inwestycji) pomiędzy USA i Unią Europejską, będzie wielkim wyzwaniem dla europejskiego rolnictwa. Jedyną szansą dla Polski jest w takich okolicznościach właśnie rozwój naturalnego rolnictwa!*

Gabriel Janowski nie tylko o tym mówi, ale podejmuje konkretne działania, także instytucjonalne. Napisał program pod hasłem „PQF - Polish Quality Food (Polska Jakość Żywności) „, który ma polegać nacertyfikowaniu i promowaniu najwyższej jakościowo żywności na świecie, jaką są według niego właśnie polskie produkty rolne. Chce to wdrażać w formule partnerstwa publiczno-prywatnego. Certyfikat i znak PQF będzie nadawany przez Kapitułę. Janowski tworzy także specjalny instytut do wdrażania programu. Założył też spółdzielnię „PQF - Dobro Wspólne". Obecnie jeździ po Polsce i świecie, promując swoje pomysły. - *Łatwo nie idzie, ale zrozumienie problemu jest coraz większe!* - zakończył optymistycznie.

TEKST I FOT.:
KRZYSZTOF A. TRYBULSKI
ktrybulski@gazeta.olawa.pl

Krzysztof Chudy pokazywał swoje rolne produkty, wytworzone w swoim ekogospodarstwie. Żałował tylko, że z powodu nieprzychylności władz, zmierza ono ku zagładzie...

- Na zdrowej żywności możemy już zarabiać i to całkiem niezłe pieniądze - przekonywał ekorolnik Mieczysław Środa

eprasa.pl 6e7077f2ba

arch. Doroty Sobczak

Dorota Sobczak jest poważnie chora, od 10 lat chodzi na dializy. Jak najszybciej potrzebuje przeszczepu nerki, wiadomo jednak, że żaden się nie przyjmie, jeśli kobieta nie przejdzie kuracji, która kosztuje 2 mln złotych!

Tak wygląda ręka Doroty

POWIAT

Nierówna walka

Nie mogę umrzeć!

Wierzę, że stanie się cud

Dorota już dawno powinna być po przeszczepie nerki, ale to niemożliwe bez leczenia jednym z najdroższych leków na świecie. - *Choroba postawiła mnie pod ścianą. Ile jeszcze wytrzymam? Boję się o tym myśleć* - mówi oławianka. - *Wiem, że mój czas się kończy*

Mówi się, że życie jest bezcenne, ale w przypadku 41-letniej Doroty Sobczak ma konkretną cenę. Kobieta prosi o pomoc, jak najszybciej musi uzbierać prawie dwa miliony złotych na Soliris.

Ten lek jest refundowany niemal w całej Europie. Niemal, bo Polska jest wśród czterech krajów, które nadal nie finansują takiego leczenia. Do września Dorota miała nadzieję, że to się zmieni. Ten lek miał być w końcu umieszczony na tej „liście marzeń" pacjentów. - *Niestety, gwarantowane umieszczenie na liście leków refundowanych ponownie zostało wstrzymane…* - mówi zrozpaczona. - *Roczne leczenie Solirisem jest moją jedyną szansą na to, by mogło dojść do przeszczepu. Nie mogę umrzeć. Nie mogę tego zrobić rodzinie i bliskim. Cena za moje życie jest dramatycznie wysoka. Wierzę jednak, że stanie się cud...*

Bardzo poważne problemy ze zdrowiem ujawniły się w 2008 roku. Podczas porodu u Doroty wystąpił stan przedrzucawkowy, co zagrażało dziecku i matce. Lekarze szybko zrobili cesarskie cięcie. Dziecku nic się nie stało. - *Kto by wtedy pomyślał, że w moim organizmie dojdzie do aż tak wielkiego spustoszenia?* - wspomina. - *Lekarze zrobili mi podstawowe badania i po pięciu dniach mogłam wracać z córeczką do domu.*

To nie oznaczało, że będzie lepiej. Wręcz przeciwnie, stan Doroty cały czas się pogarszał. Doszło do tego, że nie miała sił wstać z łóżka. - *Miałam małe dziecko, a ból doprowadzał do tego, że nie mogłam się nim zająć. Musieliśmy wracać do szpitala. Słaniając się na nogach, stawiłam się na izbie przyjęć, żeby od lekarza usłyszeć, że pewnie udaję chorobę, bo nie chcę zajmować się dzieckiem...*

Kobieta szukała ratunku w innym szpitalu. Czuła, że nie może czekać. Wiedziała, że liczy się każda godzina. Trafiła na intensywną terpię do Wrocławia. - *Badania wykazały wysokie nadciśnienie, ciężką anemię i małopłytkowość. Pierwsze, co padło z ust lekarzy, to podejrzenie HUS - zespołu hemolityczno-mocznicowego.*

Doszło do poważnego uszkodzenia nerek. Trafiła do szpitala na półtora miesiąca. Cierpiała nie tylko z powodu powikłań, ciężko było jej znieść rozłąkę z rodziną. - *Byłam sama. Z dala od córeczki, która dopiero co przyszła na świat, i starszego syna. Musiałam rozpocząć dializy i zabiegi wymiany osocza krwi. Liczyłam, że po tym wszystkim, co się wydarzyło, wrócę do domu na dobre, że będziemy po prostu razem, dla siebie, że wreszcie moje dzieci będą miały mamę obok.*

Tak było przez dwa lata, jednak leczenie nie przynosiło poprawy. Jej nerki nie pracowały. Lekarze podjęli decyzję o przeszczepie, po którym Dorota trafiła do szpitala na pół roku. - *Co chwilę przybywało mi blizn po operacjach, łącznie było ich sześć. Znów byłam daleko od dzieci. Nie mogły mnie nawet często odwiedzać, bo przecież każda infekcja mogła doprowadzić do tragedii. Chyba jedyne, co wtedy trzymało mnie przy życiu, to rysunki moich dzieci, które powiesiłam nad szpitalnym łóżkiem, i nagrania przesyłane przez męża. Nie dzieliły nas długie kilometry, a choroba, która nie pozwalała na spotkania.*

Najbardziej bała się komplikacji po przeszczepie. Niestety, słusznie. Wokół nerki pojawił się duży krwiak, który natychmiast trzeba było usunąć. Lekarze przeprowadzili dwie biopsje. Znów przyszły złe wiadomości. Okazało się, że nerka zakrzepła i przeszczep się nie przyjął. - *Ze łzami w oczach patrzyłam na wesołe rysunki moich dzieci. Wtedy już wiedziałam, że nie wrócę do domu szybko.*

Zanim zakwalifikowano Dorotę do kolejnego przeszczepu, jej wyniki wysłano do Wielkiej Brytanii, aby zbadać pacjentkę pod kątem aHUS - atypowego zespołu hemolityczno-mocznicowego. Znów musiała przyjąć najgorsze. - *Okazało się, że choruję na skrajnie ciężką postać tej choroby, że bez niezwykle drogiego Solirisu każdy przeszczep, który przyjmę, zostanie odrzucony.*

Od 10 lat kobieta jest dializowana. To zastępuje jej nerki. Trzy razy w tygodniu po pracy jeździ do szpitala na cztery godziny. - *To najbardziej wyczerpujące i bolesne godziny w moim codziennym życiu. Długie i głębokie blizny na moich rękach to ślad, który dializy po sobie zostawiły. Najgorsze jest jednak to, że nie mogę być dializowana zawsze, bo każdy rok dializ coraz bardziej wyniszcza mój organizm. Wiem, że mój czas się kończy... Moja choroba jest tak rzadka, że nawet lekarzom trudno ocenić, ile jeszcze wytrzymam. Wiem, że jeśli nie dojdzie do przeszczepu, umrę. Myśl, że nie stać mnie na lek, który uratowałby moje życie, jest okropna. Jeszcze gorsza jest świadomość, że gdybym żyła w innym kraju, ten lek miałabym zrefundowany przez państwo.*

Zbiórka na ratowanie życia Doroty ruszyła 17 listopada na portalu Siepomaga.pl. Od razu było widać, że losem matki dwójki dzieci przejęło się wielu. Dzień później opublikowaliśmy apel na naszym portalu. Odzew był ogromny, z każdą minutą na koncie przybywało pieniędzy. Niektórzy wpłacali jedynie złotówkę, zaznaczając że tylko tyle mogą przelać. Inni przekazywali po tysiąc złotych. Do wtorku 21 listopada do godziny 14.00 akcję wsparło prawie dwa tysiące osób. W ciągu czterech dni udało się uzyskać blisko 87 tys. złotych! Z każdą godziną kwota rośnie, bo w walce o życie pomagają już ludzie z całej Polski. To jednak dopiero pięć procent niezbędnej sumy!

- *Wierzę, że stanie się cud* - mówi Dorota. - *Dziękuję za tak duży odzew i wsparcie. Nie mogę umrzeć - nie mogę tego zrobić rodzinie i bliskim. Muszę wierzyć, matka nie może się poddać.*

AGNIESZKA HERBA
powiatowa@gmail.com

Jak pomóc?

Zbiórka trwa do stycznia, pieniądze można wpłacać przez portal www.siepomaga.pl/dorota-sobczak Można też wysłać SMS na numer 72365 o treści S7516 - koszt to 2,46 zł brutto

eprasa.pl 6e7077f2ba

Oława moja miło

Nie jest to miłość od pierwszego wejrzenia ani też od drugiego. To coś zaiskrzyło w wieku w pełni dojrzałym. Nie jest takie jak miłość młodych ludzi, przepełniona namiętnością, gorąca, zmysłowa, niekiedy ślepa lub nieodwzajemniona. Moja miłość do Oławy to coś z pogranicza fascynacji, odnalezionego po latach piękna, umiłowania tego, co zostało niespodziewanie odkryte, a jest niepowtarzalne i nie będzie zapomniane

Kolarze na trasie Wyścigu Pokoju, 3 etap Katowice-Wrocław, przejeżdżających przez Plac Zamkowy (zdjęcie autorstwa Michaliny Żydło, ze zbiorów Ryszarda Olejnika)

Moje uczucie skierowane jest ku czemuś i komuś. Rodziło się wolno i w bólach. Nasze miasto opuściłem w roku 1958. W latach sześćdziesiątych minionego stulecia, gdy przyjeżdżałem na kolejne urlopy i szedłem od stacji na Zwierzyniec pokonując zwały gliny, piasku, niekiedy gruzów, omijając wszechobecne wykopy i pokonując błotne kałuże, myślałem: „jak dobrze, że te ruiny opuściłem". Brakowało mi wówczas wiary i nadziei, że to wszystko zmieni się, wypięknieje.

Mijały lata, długie lata, aż niespodziewanie zacząłem zauważać, że coś się zmienia, że z nieopierzonego brzydkiego kurczaka wyrasta piękny biały kogut, który piejąc wszem i wobec donośnie obwieszcza: „Oława jest cudowna i niepowtarzalna". Usłyszawszy ten głos, uświadomiłem sobie, że zawsze była piękna, bo te miejsca i Ci ludzie, których pokochałem, byli w Oławie od zawsze, tylko nie umiałem wyraziście Ich dostrzec.

A zatem, co i kogo dostrzegłem w pełni urody, zalet i wartości? Nie będę pisał o zamku, ratuszu, kościołach, śluzie lub jazie. Chcę przywołać pamięć o miejscach mniej rzucających się w oczy i o ludziach, którzy po wielokroć przewijali się podświadomie w moich myślach i utrwalili w pamięci.

Rozpocznę od miejsc

Oławskim oknem na świat przez wiele lat był dworzec kolejowy. Linia Wrocław - Oława była pierwszym na obecnych ziemiach polskich odcinkiem kolei żelaznej uruchomionym 21 maja 1842 roku. Sympatia szczególna do tego miejsca jest wynikiem dziesiątków radosnych uniesień, które przepełniały i przepełniają mnie nadal, gdy po wielomiesięcznej nieobecności stawiam pierwsze kroki na oławskim peronie. To wówczas zaczynam czuć ducha i atmosferę Oławy. To oczywiście nie kurort, ale coś bardzo, bardzo bliskiego.

Podobnych uniesień i przeżyć doznawałem na oławskim stadionie. Ileż radości, czasem zawodu, ale zawsze emocji dostarczali piłkarze oławskich drużyn, tych odległych i tych bliższych: KS Oława, KS Marta, Gwardia, Związkowiec, Sparta, Stal, Olavia i wreszcie od 1961 roku Moto-Jelcz Oława. Byłem fanem wszystkich piłkarzy, a nazwiska lub ksywki niektórych pamiętam do tej pory. Pan Romcio - wieloletni bramkarz, pan Denefeld - napastnik, pan Siewior - obdarzony piorunującym uderzeniem, bracia bliźniacy „Kajku" i Marian, no i nieoceniony ksiądz Kośtykow. Piłkarska historia sięgnęła lat późniejszych niż opisywane. Gdy Moto-Jelcz Oława grał w II lidze, kilkakrotnie jego przeciwnikiem była Gwardia Warszawa. Byłem na każdym meczu tych drużyn w Warszawie przy ulicy Racławickiej i oczywiście kibicowałem oławianom.

Nie mogę nie przywołać kina „Odra". Ileż ciekawych filmów tam obejrzałem, m.in. jedne z pierwszych polskich powojennych produkcji: komedię „Skarb" i przejmujący dramat „Ostatni etap". „Odra" była właściwie jedynym, tuż powojennym, obleganym ośrodkiem kultury w Oławie. Nie mogę też nie darzyć szczególnym uczuciem tego miejsca, gdzie kiosk ze słodyczami i napojami prowadziła moja ukochana ciocia Rozalia, mama mojego ciotecznego brata Floriana, a wieloletnią kierowniczką kina była pani Kowalska, mama Halinki, mojej czarującej koleżanki z klasy.

Później nastąpiła przerwa w działalności kina, trwał długi remont. Po latach, w czasie X Zjazdu Absolwentów Liceum w 2015 roku, byłem znowu w „Odrze". Zostałem oczarowany jej wystrojem, wyposażeniem i atmosferą. Gdy przeglądam kolejne egzemplarze „Gazety Powiatowej" i czytam anonse „Odry", jestem pełen podziwu dla różnorodności repertuaru, przedsięwzięć i rangi odbywających się uroczystości oraz klasy artystów w niej występujących. I jak nie kochać „Odry"?

Miejsca wyżej wspominane zna i zapewne ceni każdy oławianin, ale są też takie, gdzie człowiek pojawia się rzadko. Do takich lubiłem chodzić. Jednym z nich był cypel u zbiegu Odry, kanału żeglugowego i Młynówki. Wybierałem się tam z książką, by w osamotnieniu, pośród szumu wody, a niekiedy warkotu płynących holowników cieszyć się przyrodą i chłonąć strony interesującej prozy. Zupełnie blisko, bo na drugim brzegu kanału było miejsce podobne, teren ogródków pracowniczych fabryki kleju, a w nim duże enklawy, gdzie ludzie rzadko się zjawiali. Były to liczne drzewa orzecha włoskiego i coś w rodzaju plantacji czerwonej porzeczki. Moim „rajem" była plantacja, wyszukiwałem spory krzew, kładłem się obok i słuchając muzyki przyrody - odgłosów ptactwa, brzęku owadów i szumu nieodległych drzew, objadałem się porzeczkami. Jakież to było uczucie? Błogość ciała i romantyzm duszy.

Wróćmy do codzienności

Siedząc z Rysiem Bronowskim w liceum w jednej ławce wyżłobiliśmy w jednej z desek tejże ławki spory otwór i utykaliśmy w nim zaoszczędzone banknoty. Gdy otwór był już zapełniony, ostrożnie wyjmowaliśmy „kasę" i szliśmy z nią do cukierni pana Krawczyńskiego, by kupić najlepsze według nas ciastka. To była nasza słodka tajemnica i „niebo w gębie". Uczucia do Oławy mają zatem także smak słodyczy.

Pod koniec mojego pobytu w Oławie modne stały się tzw. „piaski" - dzikie kąpielisko powstałe w wyniku wydobycia piasku i podpłynięcia wyrobisk wodami gruntowymi. To były nasze Baleary, Cyklady, Wyspy Kanaryjskie, Madera i Capri razem wzięte, a świat wokół był piękny, jak na kolorowych pocztówkach. Teraz Oława ma „Termy Jakuba" - doskonale, ale - jak mówi piosenka - „tamtych lat nie odda nikt".

Zima też była urocza za sprawą Młynówki. Niezbyt głęboka, wolno płynąca, bardzo szybko zamarzała. Byliśmy, ja i kilku kolegów, ostrożni, wchodziliśmy na lód,upewniwszy się, że ma przynajmniej 10 cm grubości, ale najczęściej miał około 30 cm. Lodowisko miało około 1 km długości i około 50 m szerokości. Sprzęt do ślizgania miałem kiepski, poniemieckie stare podrdzewiałe łyżwy, każda inna, przymocowane do służbowych drewniaków Ojca. Ale jaka była jazda? Szybkość, szum w uszach, wyprzedzanie kolegów, efektowny zwrot i jazda tyłem. Tamtego czasu i drewniaków z przykręcanymi łyżwami nie zamieniłbym na żadne panczeny w czasach obecnych.

Naprzeciwko wcześniej wspomnianej cukierni pana Krawczyńskiego znajdowała się przez długi czas jedyna w mieście księgarnia. Często do niej zachodziłem tylko po to, by przeczytać tytuły wyeksponowanych pozycji. Na kupno bardzo rzadko miałem pieniądze. Ale gdy nadchodził sierpień i w sprzedaży ukazywały się podręczniki szkolne, Mama zawsze dbała, bym miał ich komplet i zawsze nowe. Choć minęły lata i zamazały mi się twarze sprzedawczyń, to dobrze pamiętam ich przychylność, dobrą radę i chęć

...bo te miejsca i pokochałem, byl od zawsze, tylko wyraziście Ich do

eprasa.pl 6e7077f2ba

ość

pomocy. Tu miała miejsce „symbioza” - miłość do ludzi i książek.

Na Placu Starozamkowym pamiętam dwa sklepy. Pierwszy - mięsno-wędliniarski, ciągle oblegany przez tłum, i drugi - obuwniczy pana Ducha, z eleganckim obuwiem na wystawie. Gdy byłem w pobliżu, zawsze szedłem je obejrzeć. W drugiej połowie lat pięćdziesiątych modne były wśród panów, jeśli dobrze pamiętam nazwę, tzw. tyrolki. Charakteryzowały się tym, że między podeszwą a częścią wierzchnią przebiegał czerwony otok obszyty podwójną warstwą grubych nici. Jak ja marzyłem o tych butach! O dziwo, marzenie spełniło się. Na przełomie lat 1957/58 przez kilka miesięcy pracowałem, zarobiłem trochę pieniędzy i zamówiłem takie buty u pana Plizgi, szewca na Zwierzyńcu. Byłem dumny w dwójnasób: z eleganckich moim zdaniem butów, a przede wszystkim z tego, że sam na nie zapracowałem. Sklep pana Ducha ciągle istnieje i choć zmienił właścicieli, jest kolejnym elementem urody Oławy. Tejże urody i wdzięku dodają mu właśnie nowi właściciele - państwo Stanisława i Zbigniew Skórscy. Pan Zbigniew jest spokrewniony z rodziną państwa Duchów. Nie ośmielając się nikomu liczyć lat, firma ma ich już ponad 70. Aż prosi się życzyć jej co najmniej tyleż kolejnych.

Tym, czym dla warszawiaków są Nowy Świat i Krakowskie Przedmieście, a dla zakopiańczyków Krupówki, dla mnie w Oławie była ulica Krótka. Autentycznie krótka, w dodatku po jednej stronie same gruzy, a po drugiej tylko dwie kamienice. W jednej z nich mieszkała moja ukochana Babcia Rozalia - ciepła, serdeczna i bardzo kochająca swoje wnuczęta, a było ich niemało. W okresie późniejszym w kamienicy obok zamieszkała moja wychowawczyni z liceum - pani profesor Sajkiewicz. Głęboki sentyment do Krótkiej jest więc uzasadniony.

Wszystkie wymienione miejsca, obiekty, budowle tkwią na stałe w mojej pamięci, mam do nich szczególny sentyment i szacunek, ale oczywiście nie przesłaniają one ludzi. Jest ich mnóstwo i darzę ich bardzo serdecznym uczuciem. Zaliczają

Rozalia Karg - była pracownicą kiosku w kinie Odra na przełomie lat 40/50 (fot. ze zbioru autora)

się do nich: moja rodzina, Jagodzińscy, Kargowie, Maśnikowie i Stempinowie, moi nauczyciele ze szkoły podstawowej i liceum oraz koledzy i rówieśnicy. Są też inne osoby, z którymi zetknął mnie los, a których bardzo cenię, szanuję, jestem im wdzięczny i mam dla nich stałe miejsce w moim sercu.

Pani Halecka i pan dr Bienias. To oni na tyle skutecznie udzielali mi pomocy medycznej, że wryli się trwale w moją pamięć. W IX lub X klasie liceum podczas gry w koszykówkę na zajęciach z wf padając uderzyłem twarzą w grzejnik. Mój nos znalazł się wewnątrz czaszki. Pierwszej pomocy udzieliła mi pani Halecka, wówczas opiekunka szkolnego koła PCK, to również ona wezwała karetkę. Oczywiście niezbędny był zabieg chirurgiczny. Przeprowadził go dr Bienias, ówczesny dyrektor szpitala. Po trzech dniach pokazywał mnie studentom wyjaśniając, jak od nowa kształtował mój nos. Nie omieszkał dodać, że po zabiegu jest ładniejszy niż poprzednio.

Drugim lekarzem, którego uwielbiałem, był szkolny stomatolog dr Niemkiewicz. Dopadła mnie próchnica i jeden ząb był do usunięcia. Byłem przerażony. Przed ekstrakcją bąknąłem panu doktorowi, żeby robił to szybko. No i się zaczęło - musiałem wysłuchać długiego wykładu, że taki smarkacz jak ja nie będzie mu mówił, jak ma usuwać zęby. Ale... zrobił to szybko i prawie bezboleśnie. Kolejne wizyty już mnie nie przerażały, wręcz podziwiałem, jak w skoordynowany sposób doktor operował wiertłem w ustach, jednocześnie nogą naciskając pedał wiertarki. No i jak nie kochać Oławy tamtych lat? Gdzie teraz w szkole znajdziecie stomatologa?

Autorytetem dla mnie i innych uczniów Szkoły nr 3 był Stanisław Sokołowski, dojeżdżający z centrum Oławy szef naszej drużyny harcerskiej. Sprzętu nie mieliśmy żadnego. Bazę działania stanowiły pomysły pana Stanisława, a miał ich wiele. Bardzo lubiłem organizowane przez niego ogniska i podchody. Każda odnaleziona na ziemi czy na drzewie strzałka lub list z poleceniem dawały ogromną radość. Podobnie było z grą w „dwa ognie”. Jakże żałuję, że z wiadomych przyczyn drużyna istniała tak krótko. Pamięć o druhu Stanisławie trwa o wiele dłużej.

Również krótko i z tych samych powodów miały miejsce lekcje religii w „trójce”. Przyjeżdżał na rowerze i prowadził je młody ksiądz Komendera. Bardzo lubiłem jego lekcje, bo nie było to przysłowiowe „klepanie” pacierzy, ale rozmowa o sprawach ważnych w życiu.

Jednej rzeczy mocno wymagał, starannego prowadzenia zeszytu. Starałem się sprostać temu wymaganiu i zostało to docenione przez naszego katechetę. Wstawił mi do tegoż zeszytu „celująco”, choć wówczas takiej oceny nie było. I to jest jedyna ocena celująca, jaką dostałem w swojej dość długiej, bo trwającej 18 lat, edukacji. I znów, czyż Oława nie jest warta uczucia?

Wyjątkowo bliskimi mi osobami, bowiem mundurowymi i kresowianami, byli dwaj oławscy doręczyciele, panowie Władysław Samsonowicz i Joachim Olejnik. Ten pierwszy doręczał przesyłki mieszkańcom Zwierzyńca. Co tydzień w czwartek czekałem na niego niecierpliwie, bo w tym dniu przynosił mi kolejny numer tygodnika „Sportowiec”. Gdy czasem egzemplarz nie dotarł na czas, pan Władysław sumitował się, jak gdyby była to jego wina, a przecież nie była. Od kiedy pamiętam, aż do mojego wyjazdu z Oławy tylko on obsługiwał nasz rejon.

Pan Joachim pracował zaś w samym centrum Oławy. Prawie codziennie bywał z przesyłkami w liceum. Znała go i ceniła cała Oława, bo pan Joachim to był doręczyciel-mistrz. Doręczanie przesyłki to była ceremonia. Najpierw uśmiech i szarmancki ukłon, potem kurtuazyjna rozmowa, przekazanie korespondencji i serdeczne pożegnanie z życzeniami rychłego zobaczenia i dobrych wiadomości. Uśmiechy pan Olejnik miał dwa: ten nigdy nie znikający z jego pogodnej twarzy i drugi, szczególnie ujmujący - dla odbiorcy przesyłki.

Wspomniałem, że obaj panowie to „mundurowi”. Tak było, bo swoje służbowe obowiązki wykonywali w pocztowych mundurach, niekiedy salutowali, a to wzbudzało u ludzi szacunek i poważanie. Zasługi obu panów dostrzegli ich przełożeni, byli wyróżniani i nagradzani. Pan Olejnik został odznaczony Złotym Krzyżem Zasługi, a później Krzyżem Kawalerskim Orderu Odrodzenia Polski.

Mój podziw wzbudzały dwie nauczycielki ze Szkoły Podstawowej nr 3. Jeśli dobrze pamiętam, były to panie Ostrowska i Woźniak. Zachwycały urodą i umiejętnością gry w siatkówkę. Wracając z liceum do domu od czasu do czasu spotykałem je i podopiecznych uczniów na boisku w pobliżu fabryki papieru. Chętnie dołączałem do gry, gdy panie pozwalały, i usiłowałem imponować umiejętnościami, ale tylko raz trochę mnie pochwaliły.

Inną panią, przez którą chciałem być zauważony, była kierowniczka jednego z magazynów w ZNTK Oława, pani Horbacz. Pracowałem w tych zakładach przez kilka miesięcy. Piękna kobieta o kasztanowych włosach, zgrabnej sylwetce, o miłym, choć stanowczym sposobie bycia. Niestety, mój rozmarzony wzrok podążający za nią nie został zauważony.

Już tylko te trzy mieszkanki Oławy wystarczą, by to miasto kochać, a przecież urokliwych dziewcząt oraz pań było i jest w Oławie co niemiara, a właściwie wszystkie.

W końcowej refleksji chcę przywołać postać pana Pilińskiego, dyrektora wówczas jeszcze fabryki kleju. Znałem go tylko z widzenia, ale dobrze znała go moja Mama, była bowiem pracownikiem zakładu. Miała o nim bardzo dobre zdanie, postrzegała go jako człowieka prawego, życzliwego, dbającego o załogę i sympatycznego w obejściu. Pan dyrektor ceniony przez Mamę był oczywiście ceniony też przeze mnie.

Mieszkałem w Oławie w okresie powojennym 1945-1958, a dopiero po latach zacząłem wyraziście dostrzegać miejsca i ludzi, tworzące to miasto, które traktuję obecnie jako moje miasto rodzinne, ze wszech miar godne gorącego uczucia.

I to jest mój oławski wspomnień czar.

ZYGMUNT PISKOZUB
Sulejówek, listopad 2017

Ci ludzie, których
i w Oławie
nie umiałem
ostrzec

ECHA NASZYCH PUBLIKACJI

Opinie prezentowane w tej rubryce nie zawsze są zgodne z poglądami redakcji

Nie mają z nami pod górkę...

Do artykułu pt. „Klub gorszego sortu, czy brak porozumienia” z 16 listopada

Serdecznie dziękujemy za możliwość sprostowania półprawd przedstawionych przez Fundację „Łączy nas sport” w poprzednim wydaniu gazety. Przy tej okazji serdecznie dziękujemy również samej Fundacji, której przedstawiciele grozili nam nagłośnieniem sytuacji na Zaodrzu w mediach, a dzięki temu możemy przedstawić prawdę.

Pierwszym istotnym faktem jest, że boisko przy ul.Na Grobli jest terenem użyczonym naszemu klubowi przez Urząd Miejski w Oławie. Półprawdą jest fakt, że Burmistrz Miasta Oława udostępnił bezpośrednio to boisko Fundacji. Pan Burmistrz wystosował pismo do naszego klubu z prośbą i bezpłatne udostępnienie boiska AP Champions w Oławie, zobowiązując nas również do przedstawienia stosownego harmonogramu. Dopóki Fundacja stosowała się do wyznaczonego harmonogramu, nie było niesnasek. Problem pojawił się we wrześniu tego roku, kiedy to Fundacja „Łączy nas sport” wiedząc o konieczności przedstawienia swojego planu treningowego nie zrobiła tego. Dopiero 21 września po otrzymaniu informacji, że złożona została na nich skarga do Urzędu Miejskiego, Fundacja łaskawie raczyła złożyć stosowne pismo, w którym nie było mowy o zgłoszeniu naszego boiska do rozgrywek DZPN.

Nie zgadzamy się również ze sformułowaniem, że klub AP Champions Oława „ma pod górkę” z naszym klubem. AP Champions w okresie wiosenno-jesiennym otrzymał wszystkie godziny, o jakie wnioskował. Nie potrafił jednak uszanować dwóch sobót w miesiącu, podczas których boisko na Zaodrzu było przygotowywane do niedzielnych meczów. Kłamstwem również jest, że wzywana była policja, podczas zajścia, kiedy to pan Łuś kłócił się i prowokował do bójki jednego z naszych zawodników. Wezwana została Straż Miejska, która spisała uczestników zajścia oraz przekonała władze oraz rodziców dzieci z AP Champions, że trzeba jednak złożyć pismo z prośbą o udostępnienie boiska. Ponadto pragniemy nadmienić, że cała sytuacja miała miejsce jesienią 2016 roku.

Władze Fundacji „Łączy nas sport” swoją nieudolność próbują tłumaczyć jakąś krzywdą, która rzekomo ich spotyka. Traktują instrumentalnie rodziców oraz ich dzieci. Bo przecież wszystko robią z myślą o dzieciach, a nie we własnym interesie.

Ponadto trzeba sprostować insynuacje pana Jarosława Skwarka. W okresie, w którym grał pan Skwarek, boisko było koszone przez Zieleń Miejską, a prezesem wówczas był śp. Włodzimierz Budzyn. Po jego śmierci stery przejął Sławomir Kraczek, który doprowadził do tego, że teren zalewowy został po latach uznany za boisko sportowe. Cała infrastruktura obecnie istniejąca na boisku klubu Bór Zaodrze powstała dzięki staraniom obecnych władz stowarzyszenia oraz sympatyków naszego klubu, którym serdecznie dziękujemy. Kłamliwe ponadto jest stwierdzenie, że działacze Boru przeszkadzają w trenowaniu AP Champions Oława, w sytuacji kiedy to władze oraz trenerzy Fundacji „Łączy nas sport” łamią wcześniej przyjęte warunki współpracy oraz nie odbierają telefonów i pism do nich skierowanych.

Za Zarząd Klubu
Bór Zaodrze Oława
Sławomir Kraczek

Klub gorszego sortu czy brak porozumienia?

Kto ma dostęp do miejskich boisk, a z kim trudno się dogadać? Bo to, że w mieście kluby sportowe traktowane są nierówno, wiadomo nie od dziś

eprasa.pl 6e7077f2ba

Nie zasłużył na „zasłużonego”?

JELCZ-LASKOWICE

Niedoceniony

Niemal przez całe swoje życie był pracownikiem „Jelcza”. Odchodząc po 47 latach na emeryturę liczył, że otrzyma złotą odznakę zasłużonego pracownika. Nic z tego. Bronisław Góra czuje się pokrzywdzony i twierdzi, został ukarany za swoje poglądy polityczne

Kamil Tysa

Bronisław Góra twierdzi, że nie dostał złotego medalu przez swoje poglądy polityczne. Związki mówią zgodnie - „nie zasłużył”

Mieszkaniec Jelcza-Laskowic skorzystał z nowych przepisów i 1 października 2017 roku został emerytem. Nie ma się co dziwić, że z sentymentem wspomina „Jelcz”. Spędził tam prawie pół wieku, pracując jako tokarz. Pomijając kilkumiesięczny epizod zagraniczny, nie pracował nigdzie indziej.

Pod koniec września poszedł po świadectwo pracy. Spotkał pracownika kadr i zapytał go, czy wie coś na temat medalu dla niego. - *Mój majster o to odznaczenie wnioskował* - opowiada pan Bronisław. - *Od pana z kadr usłyszałem jednak, że on nic na ten temat nie wie. Nikogo więcej w biurach nie było, bo tego dnia na stadionie we Wrocławiu odbywała się uroczystość 65-lecia spółki.*

Upomniał się, dostał prezent

Wspomnianą odznakę otrzymują wieloletni pracownicy firmy. Ale nie wszyscy.

Pan Bronisław ma już w domu srebrną, którą wręczono mu po 25 latach w „Jelczu”. Teraz spodziewał się złotej. Wiedział, że firma planuje drugą imprezę jubileuszową. Pomyślał, że może wtedy, w obecności innych pracowników, zostanie odznaczony. Wydawało mu się, że praktycznie każdy, kto odchodzi po tylu latach na emeryturę, jest w taki sposób nagradzany. Stawił się na uroczystości w hali produkcyjnej, ale tam znów przeżył rozczarowanie: - *Spotkałem prezesa Łukasza Dudkowskiego i poprosiłem o rozmowę* - opowiada. *Zapytałem, dlaczego nikt mnie nie pożegnał i powiedziałem mu, że czuję się źle potraktowany. Odpowiedział mi, żebym umówił się z nim w innym terminie. Tak zrobiłem. Gdy pojechałem do niego, zapytałem wprost. Dlaczego inni zostali oficjalnie pożegnani i odznaczeni, a ja nie? Usłyszałem, że spółka każdego pracownika żegna i ja również się doczekam.*

Minęło kilka dni i pan Bronisław otrzymał zaproszenie do firmy. Jechał tam z nadzieją, że tym razem się nie zawiedzie. Jak się potem okazało, po raz kolejny była to nadzieja złudna: - *Wszedłem do gabinetu, gdzie czekał na mnie pan prezes. Wręczył mi torbę z upominkiem, wyciągnął z niej dyplom i odczytał jego treść. Życzył sukcesów i powodzenia. Nie bardzo wiedziałem, jak mam się zachować. Powiedziałem mu, że nie zależy mi na prezentach, tylko na złotej odznace, która będzie odpowiednim uhonorowaniem 47 lat pracy. I wtedy dowiedziałem się, że jest to niemożliwe, ponieważ związki zawodowe wniosek o przyznanie mi tej odznak zaopiniowały negatywnie. Zdziwiłem się. Chciałem wiedzieć, dlaczego, i co tam napisali? Jaki mają za mną problem? Pan prezes nie chciał mi jednak tej opinii pokazać.*

Politycznie niepoprawny?

Świeżo upieczony emeryt był w szoku. Czuł, że organizacje, które powinny bronić pracownika, podjęły kompletnie niezrozumiałą decyzję przeciwko... pracownikowi właśnie. Na terenie spółki „Jelcz” funkcjonują „Solidarność”, „Metalowcy” oraz „Związek Zawodowy Inżynierów i Techników”. Wszystkie trzy związki zgodnie zablokowały odznaczenie.

- *Zapytałem prezesa, czy w ogóle powinienem to* (upominek od firmy - przyp. red.) *przyjąć* - relacjonuje dalej spotkanie z Łukaszem Dudkowskim Bronisław Góra. - *Odpowiedział tylko, że to moja sprawa. Wziąłem torebkę i pojechałem do domu. Zajrzałem do środka i zacząłem się śmiać. Znalazłem tam książkę, dwa otwieracze do piwa, smycz, zegarek, długopis i torbę na laptopa. Pojechałem z powrotem do „Jelcza” i im to oddałem.*

Wspomina też, że przewodniczący „Solidarności” Bogusław Świerzko już rok temu zapowiedział, że żadnego podpisu pod wnioskiem o medal nie złoży. Zdaniem Bronisława Góry chodziło o poglądy polityczne: - *Pan Świerzko to bardzo ciężki człowiek. Jeśli myślisz inaczej niż on, jesteś zerem. Kiedyś powiedziałem mu, że „Solidarność” również ma swoje wady, to zaczął mnie obrażać od „żydokomuny”. W swoim życiu nigdy nie należałem do żadnego związku ani żadnej partii. Zawsze mówiłem jednak, co myślę. W wielu sprawach miałem inne zdanie niż pan Świerzko. Nie po drodze było mi z obecną władzą. I ostatecznie za to zapłaciłem. Nie zgadzam się z tym. Uważam, że powinna być oceniana moja praca, a nie poglądy. Nikt nigdy na mnie nie narzekał, a swoje obowiązki zawsze wykonywałem w 100%.*

Nie tylko Bogusław Świerzko, ale też Zygmunt Danik i Krzysztof Kamiński (szefowie dwóch pozostałych związków działających na terenie spółki - przyp. red.) zaopiniowali wniosek negatywnie. Pan Bronisław uważa, że zrobili to po konsultacji z przewodniczącym „Solidarności”: - *Na pewno im na mnie nagadał. Jego stać na wszystko. To człowiek złośliwy, który postanowił ukarać mnie za to, że myślałem inaczej niż on. I nigdy nie bałem się mu postawić. Żal mam również do prezesa, bo widzi, jak traktuje się człowieka, który spędza w zakładzie 47 lat, i nawet nie zareaguje.*

Związki zgodne - „nie zasłużył”

Bogusław Świerzko podkreśla, że spółka nie ma obowiązku wręczania medali emerytom. To wszystko jest uznaniowe i odbywa się w wyjątkowych przypadkach. Jego zdaniem Bronisław Góra na odznaczenie nie zasłużył: - *Podtrzymuję swoje zdanie i myślę, że podtrzymają je też inne związki oraz prezes Łukasz Dudkowski. Pan Góra to człowiek, który podczas swojej pracy wszystkich wkoło obrażał. Dziwię się, że teraz idzie do gazety. Był normalnym pracownikiem, ale jego postawa na pewno nie zasługiwała na pochwałę. Prezes nie musi takiego medalu wręczać każdemu. A już na pewno nie człowiekowi, który w stosunku do związków nie zachowuje się odpowiednio. Nie mam dwudziestu lat, spędziłem w „Jelczu” całe życie. Pilnuję pracowników, dbam o nich, opiekuję się nimi jak mama. Nie oszukuję, nie kłamię, nikogo nie krzywdzę. Ten człowiek na medal nie zasłużył i będę to powtarzał. Atak polityczny? O polityce to ja rozmawiam po 15.00. On za to chętnie mówiłby o niej codziennie. To nie jest osoba, która nadaje się do współpracy. W zakładzie nie ma go już miesiąc i wszyscy powtarzają, że po odejściu Bronka jest spokój. Jest wiele przypadków, w których nie dajemy medalu. Powiem krótko - gdyby zasłużył, to by go miał. Na czele z prezesem Dudkowskim, wszyscy byliśmy jednak innego zdania.*

Zygmunt Danik twierdzi, że sprawa jest jasna. Decyzja o przyznaniu medalu nie jest obligatoryjna. Nie każdy pracownik zostaje w taki sposób wyróżniony. Skoro trzy związki powiedziały „nie”, to musiały mieć ku temu powód. Jego zdaniem dobra praca to za mało. Tłumaczy, że większość osób medalu nie dostaje, bo są one zarezerwowane tylko dla tych, którzy robią coś więcej. Nie wystarczy tylko odpowiednio wykonywać swoje obowiązki, a należy zaangażować się w życie spółki również po godzinach pracy.

> *Zygmunt Danik: - Decyzja o przyznaniu medalu nie jest obligatoryjna. Nie każdy pracownik zostaje w taki sposób wyróżniony. Skoro trzy związki powiedziały „nie”, to musiały mieć ku temu powód*

Krzysztof Kamiński też nie ma wątpliwości. - *To odznaczenie nie trafia do osób, które przez całe życie psioczyły na związki czy na prezesa* - mówi. - *Ten pan teraz ma do nas pretensje. Ale o tym, jak zachowywał się wcześniej, już nie pamięta. A na pewno nie było to zachowanie koleżeńskie. Nigdy nie solidaryzował się z załogą. Patrzył tylko na siebie. Taki medal jest dla osób, które angażują się dodatkowo. Dobra praca? Za mało.*

O komentarz poprosiliśmy również prezesa Łukasza Dudkowskiego. Zdziwił się, że media interesują się sprawami wewnętrznymi państwowej spółki. Poprosił o przesłanie pytań mailem. W odpowiedzi zaznaczył, że nie może udzielić szczegółowych informacji dotyczących Bronisława Góry, ze względu na ochronę danych osobowych. Powiedział również, że wniosek o przyznanie złotej odznaki zasłużonego był procedowany zgodnie z regulaminem pracy, obowiązującym w spółce „Jelcz”. - *Jako kierownik jednostki szanuję i będę szanował organizacje związkowe działające w spółce* - mówi Dudkowski. - *Ich opinia jest dla mnie bardzo ważna. Nasza dotychczasowa współpraca przebiega bez zarzutu i zaowocowała między innymi podwyżką wprowadzoną w tym roku dla pracowników. Pan Góra nie jest jedyną osobą, która decyzją pracodawcy, nie otrzymała odznaczenia. Zarząd spółki wprowadził zasadę godnego kończenia współpracy z każdym pracownikiem odchodzącym na emeryturę, bez względu na to czy otrzymał odznaczenie, czy nie. Każdego żegnamy wręczając pamiątkowy upominek i dla nikogo nie czynimy jakichkolwiek wyjątków.*

KAMIL TYSA
ktysa@gazeta.olawa.pl

eprasa.pl 6e7077f2ba

Są razem z niepełnosprawnymi i potrafią to narysować

Zwycięzcy konkursu

Czesław Miłosz gratuluje Darii Białek

OŁAWA

Nauka i zabawa

Te pracy mówiły więcej o integracji i wspólnym życiu niż naukowe referaty. Najbardziej spodobał się rysunek Darii Białek, którą nagrodzono podwójnie

Jak dzieci widzą inność, niepełnosprawność swoich rówieśników, jak uczą się akceptacji i wspólnego funkcjonowania? Na ważne pytania odpowiadano poprzez przedstawienie i prace plastyczne - językiem dziecięcym i zrozumiałym.

A wszystko podczas XII Miejskiego Konkursu Plastycznego „Jesteś z nami", organizowanego przez zespół ds. spraw integracji w Szkole Podstawowej nr 5.

Zanim uczniowie klas I - III oławskich szkół podstawowych rozpoczęli rysowanie, malowanie i wyklejanie, wystąpiły uczniowie klasy II integracyjnej SP nr 5 z przedstawieniem przygotowanym pod kierunkiem Ewy Karaszewskiej i Anny Rudnickiej. Dzieci nie chcą się bawić z chłopcem, uważają, że jest zarozumiały. Szybko okazuje się, że stronił od nich, bo jest niepełnosprawny i bał się odrzucenia. Koledzy pomagają mu i odtąd bawią się razem.

- Jestem pewna, że góry lodowe, które powstaną pomiędzy dziećmi zdrowymi i chorymi, będą topione przez dzieci zdrowe - mówiła Małgorzata Pasierbowicz, zastępca burmistrza Oławy.

W kategorii klas I zwyciężył Wojciech Szczepański z SP nr 5, II miejsce zdobyła Oliwia Szczepaniak z tej samej szkoły, a III - Aleksandra Filińska z SP nr 2.

W grupie uczniów klas II, jury przyznało I nagrodę Magdalenie Bagińskiej z SP nr 1, II - Monice Orfin z SP nr 8, a III - Julii Szyszkowskiej z SP nr 5.

Wśród uczniów klas III zwyciężyła Daria Białek, uczennica SP nr 5, wyprzedzając uczniów SP nr 4 - Urszulę Bednarczyk i Liliannę Statkiewicz.

Wyróżnienia otrzymali: Emilia Truszkiewicz - SP nr 4 oraz Julia Siuda i Marcelina Jozefiak z SP nr 8.

Nagrodę specjalną Miejskiej Komisji Rozwiązywania Problemów Alkoholowych - karnet na basen - otrzymała Daria Białek z SP nr 5. Wręczył ją szef komisji Czesław Miłosz.

(MON)
fot. Monika Gałuszka-Sucharska

Uczniowie SP nr 5 przygotowali przedstawienie

Radny (nie)zaufania publicznego

Mieszkańców miasta i gminy Jelcz-Laskowice, którzy oczekują od władz samorządowych, że ich potrzeby w zakresie np. budowy parkingów zostaną spełnione, nie do końca interesuje to, kto z radnych zgłosił taki wniosek, kto na rzecz takiego wniosku lobbował, kto zabiegał u burmistrza, żeby takie zadanie znalazło się w budżecie i było przez gminę realizowane. Mieszkańcy oczekują konkretnych rozwiązań w zakresie spełniania ich społecznych potrzeb.

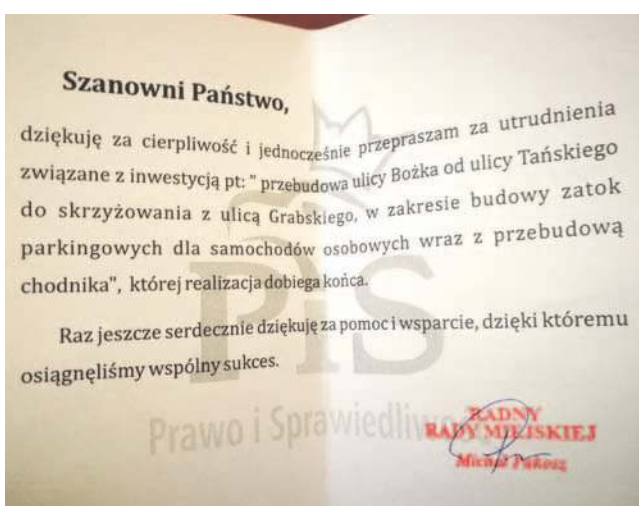
Szanowni Państwo,

dziękuję za cierpliwość i jednocześnie przepraszam za utrudnienia związane z inwestycją pt: " przebudowa ulicy Bożka od ulicy Tańskiego do skrzyżowania z ulicą Grabskiego, w zakresie budowy zatok parkingowych dla samochodów osobowych wraz z przebudową chodnika", której realizacja dobiega końca.

Raz jeszcze serdecznie dziękuję za pomoc i wsparcie, dzięki któremu osiągnęliśmy wspólny sukces.

RADNY RADY MIEJSKIEJ
Michał Pakosz

To o tej wiadomości Michała Pakosza mówią radni Rady Miejskiej, którzy podpisali się pod listem

Sprawa, o której piszemy, dotyczy budowy parkingu przy ulicy Bożka, wzdłuż bloku nr 54-64. Zadanie to zostało ujęte w budżecie na rok 2017 pod nazwą „Przebudowa ulicy Bożka od ulicy Tańskiego do skrzyżowania z ulicą Grabskiego, w zakresie budowy zatok parkingowych dla samochodów osobowych wraz z przebudową chodnika".

Budowa parkingu wzbudziła dużo komentarzy mieszkańców zarówno pozytywnych jak i negatywnych. Jedni mówią, że została przy tej okazji zniszczona zieleń, inni cieszą się, że będą mieli gdzie zaparkować samochód. W niedzielę 12 listopada 2017 roku na nieukończonym jeszcze parkingu stało już kilkanaście samochodów, widać więc, jak duża była społeczna potrzeba, bo parkingów w całym mieście brakuje.

Do naszych koleżanek radnych Aleksandry Czernik i Beaty Bejdy zgłaszali się mieszkańcy w sprawie budowy tego parkingu. To one zabiegały o to, żeby takie zadanie zrealizować. A kiedy parking był na ukończeniu, mieszkańcy osiedla otrzymali do skrzynek pocztowych kartki z logo Prawa i Sprawiedliwości, podpisane przez radnego Michała Pakosza, który sugeruje, że to dzięki niemu został zbudowany ten parking. Jest to manipulacja, przypisywanie sobie zasług innych radnych, lans i bezczelność. Nie po raz pierwszy w wykonaniu tego radnego.

LISTY DO REDAKCJI

Opinie prezentowane w tej rubryce nie zawsze są zgodne z poglądami redakcji

Radną z okręgu, na którym powstał parking, jest pani Aleksandra Czernik, która dba o sprawy mieszkańców. Pana Pakosza mieszkańcy w ogóle nie kojarzą z tym okręgiem, bo startował w wyborach samorządowych z osiedla Hirszfelda, a mieszka na osiedlu Jelcz. Kojarzą pana, i owszem, ale z całkiem innymi rzeczami.

Panie Radny Pakosz! Proszę nie przypisywać sobie czegoś, czego pan nie zrobił. W pana przypadku sprawdza się powiedzenie, że sukces ma wielu ojców. I pan chce być ojcem sukcesu, z którym nie ma pan nic wspólnego. W głosowaniu nad budżetem gminy Jelcz-Laskowice wstrzymał się pan od głosu, więc nie poparł pan również budowy tego parkingu, którym tak się pan teraz chwali. Z tej sytuacji należy wyprowadzić wniosek, że jest pan niewiarygodny. Proszę przestać uprawiać politykę wprowadzania ludzi w błąd i proszę zaprzestać stosowania fałszywego public relations. PR polega na tym, że mówi się o swoich dobrych czynach, ale pod warunkiem, że się ich dokonało. W pana przypadku nie ma to miejsca, a budowa parkingu jest tego najlepszym przykładem.

Drodzy mieszkańcy. Wybory samorządowe za rok. Jak widać radny Pakosz wykonał parkingowy, mocny falstart.

Radni Rady Miejskiej w Jelczu-Laskowicach: Beata Bejda, Krzysztof Woźniak, Aleksandra Czernik, Iwona Płaczek, Karol Markowski, Marzena Bar, Tadeusz Dzwonek, Joanna Kamińska, Tadeusz Babski, Leszek Srokowski, Marcin Sztaba

eprasa.pl 6e7077f2ba

Bule na bóle - tym razem **skutecznie**

OŁAWA
Udało się

Mieszkańcy województwa dolnośląskiego wybrali 11 zwycięskich projektów, które otrzymają granty w ramach III edycji programu „Decydujesz, pomagamy"

Klienci Tesco oddali ponad 4,8 mln głosów i wybrali 125 pomysłów, które zostaną zrealizowane. Organizacje otrzymają po 5000 zł, dzięki którym będą mogły wcielić w życie swoje założenia i wesprzeć lokalną społeczność.

Lokalnym akcentem jest projekt oławskiej fundacji „Atena" - „Bule - lekarstwo na samotność i niepełnosprawność". Fundacja w przeszłości starała się już o grant od Tesco, ale wtedy więcej głosów otrzymał pomysł stowarzyszenia „Lokalni Patrioci". Tym razem się udało: - *Ruch na świeżym powietrzu z elementami rywalizacji to zdrowie i świetna zabawa. Stworzenie torów do gry i lokalnych sekcji gry w petanque (bule) to inicjatywa wzmacniająca solidarność międzypokoleniową, pobudzająca aktywność fizyczną całych rodzin, osób starszych, nieaktywnych sportowo i przeciwdziałająca wykluczeniu.*

Gra w bule uśmierza bóle: fizyczny i emocjonalny. Może pomóc osobom starszym i niepełnosprawnym. Pomysłodawcy stworzą tory do gry i lokalne sekcje.

(KT)

5 tys. zł otrzyma fundacja „Atena"

Anglista z talentem

arch. biblioteki

Każdy chciał mieć autograf pisarza

OŁAWA
Kultura

Uczniowie Szkoły Podstawowej nr 8 uczestniczyli w spotkaniu z Pawłem Beręsewiczem - autorem książek dla dzieci i młodzieży, tłumaczem oraz leksykografem

Pisarz przyjechał do biblioteki „Koronka" 14 listopada. Od pierwszej chwili pisarz zjednał sobie wszystkich młodych czytelników. Na początku zadał pytanie: - *Zgadnijcie, jaki pierwszy zawód wykonywałem, zanim zająłem się pisaniem książek?*

Wyobraźnia dzieci nie miała granic, padało wiele odpowiedzi. Niektórzy uznali, że gość ze względu na swój wzrost mógł być koszykarzem lub ochroniarzem. Kiedy wyjawił, że był wcześniej nauczycielem języka angielskiego, postanowił przepytać uczniów z jego znajomości. Potem przyszedł czas na słynne literackie rozmowy przy wyimaginowanej kawie i herbacie.

Na życzenie dzieci dyskusję zdominował temat podróży, pieniędzy i zagadek kryminalnych podjęty w oparciu o książki pisarza. Paweł Beręsewicz nie ukrywał, że część z przygód, które przeżywają bohaterowie jego książek, to historie jego samego lub najbliższej rodziny. Podczas spotkania okazało się, że dzieci z ogromnym zainteresowaniem śledzą kolejne przygody państwa Ciumków, którzy są bohaterami pokaźnej serii książek. Uczniowie mieli również okazję do zadawania nurtujących ich pytań. Zarówno o bohaterów książek, jak i o kwestie związane z pisaniem oraz wydawaniem książek.

Na koniec gość podpisywał swoje książki. Kolejka po autograf wydawała się nie mieć końca. Spotkanie z Pawłem Beręsewiczem było dla wszystkich niezapomnianym przeżyciem, świetną zabawą a nade wszystko najlepszą zachętą do czytania.

(KT)

Niektórzy uznali, że gość ze względu na swój wzrost mógł być koszykarzem lub ochroniarzem

GAĆ
Ważny dzień

Pierwszoklasiści ze Szkoły Podstawowej w Gaci - przyjęci do grona uczniów

Pasowanie na ucznia odbyło się 3 listopada.W uroczystości wzięli udział rodzice, dziadkowie, nauczyciele, uczniowie oraz zaproszeni goście: wójt gminy Jan Kownacki, dyrektor Gminnego Zespołu Oświaty w Oławie Stanisław Górka, sołtys wsi Aneta Zygmunt, radny Andrzej Zygmunt oraz przedstawiciele Zakładu Gospodarowania Odpadami.

Pierwszoklasiści wraz z uczniami klas starszych zaprezentowali przedstawienie teatralne, w którym wraz z „zacnymi bocianami i gronem nauczycielskim" poszukiwali zaginionego ołówka do pasowania, w inscenizacji nie zabrało piosenek, wierszy, ciekawych zabaw muzyczno - ruchowych, nawet po angielsku.

Dzieci przyrzekały, że będą się dobrze uczyć, godnie reprezentować naszą szkołę, sprawiać radość rodzicom i nauczycielom. Po złożeniu ślubowania, dyrektor Joanna Bałach-Frankiewicz dokonała pasowania każdego pierwszoklasisty na ucznia Szkoły Podstawowej w Gaci, a wychowawczyni Sylwia Piebiak wręczyła pamiątkowe dyplomy. Uczniowie klasy pierwszej otrzymali upominki od koleżanek i kolegów z trzeciej klasy - wiersze dla każdego z nich, prezenty od ZGO oraz słodkości od rodziców.

Po zakończonej akademii uczniowie wraz z wychowawcą i rodzicami wykonali pamiątkowe zdjęcia, złożyli swój odcisk palca w szkolnej kronice

OPR. (MON)

Odcisnęli palce w szkolnej **kronice**

arch. szkoły

Odcisk na pamiątkę

DOMOWY KOŚCIÓŁ ORAZ
PARAFIA PW. ŚW. AP. PIOTRA I PAWŁA W OŁAWIE
ZAPRASZA NA:

DIALOGI MAŁŻEŃSKIE

Wyjazd rodzinny 27.12.2017 r. - 01.01.2018 r. Czarna Góra k. Zakopanego

- 11 tematów dotyczących komunikacji
- opieka dla dzieci
- narty, 10 min. od GrapaSki
- zabawa sylwestrowa

Szczegóły i zapisy:
WWW.DLARODZINY.EU

eprasa.pl 6e7077f2ba

Joanna Puławska

Wykonawcy i organizatorzy koncertu

Klasyka w pięknej aranżacji

OŁAWA

Kultura

W piwnicach oławskiego ratusza zorganizowano koncert „Ballada niejedno ma imię"

Miało być nastrojowo, melancholijnie i emocjonalnie. Było! W tytule tego wydarzenia pojawiło się słowo ballada, więc nikogo nie dziwiło, że pierwszym przywołanym tekstem była „Romantyczność" Adama Mickiewicza. To preludium do recytowanych później wierszy Bolesława Leśmiana i Agnieszki Osieckiej oraz wykonywanych solo, w grupach damskich, męskich i mieszanych, nieśmiertelnych przebojów zespołów takich jak: „Dżem", „Perfect", „Lady Punk" czy „Maanam", a także wykonawców klasy Edyty Bartosiewicz czy Stanisława Soyki. Licznie zebrana publiczność na zmianę kołysana była lirycznymi akordami piosenek o sile miłości i ożywiana rockowymi utworami Organizatorki koncertu (Marta Brudnik i Edyta Dębicka z Centrum Kształcenia Zawodowego i Ustawicznego) zadbały nie tylko o wrażenia słuchowe, ale i o podniebienia widzów, na których czekały kawa i słodki poczęstunek. Dodatkową niespodzianką były tańce towarzyskie, wykonywane przez dwie profesjonalne pary.

Joanna Puławska

Organizatorki - Marta Brudnik i Edyta Dębicka

- *Widzowie byli zachwyceni* - przyznaje Edyta Dębicka. - *Nawet nie wiemy, kiedy minęło półtorej godziny. Usłyszeliśmy wiele komplementów i próśb o następne takie eventy. Już teraz możemy więc powiedzieć, że najbliższy koncert przygotujemy na początku nowego roku. Dziękujemy wszystkim, bez których nasz koncert nie byłby możliwy. Wokalistom, akompaniującym, recytatorom, tancerzom, prowadzącym, odpowiedzialnym za wystrój sali, kelnerkom oraz panom, którzy obsługiwali sprzęt. Szczególne słowa wdzięczności kierujemy jednak do gości i pracowników „Koronki".*

(KT)

Z kobietą o kobietach

OŁAWA

Kultura

Biblioteka „Koronka" zaprasza na spotkanie z Beatą Kost - polską dziennikarką z Lwowa, publikującą w „Kurierze Galicyjskim", popularyzującą historię miasta i dawnych województw Rzeczypospolitej

Spotkanie w czytelni odbędzie się 1 grudnia, godz. 18. Dla autorki to okazja do promocji książki „Kobiety Lwowa". - *Burzliwa historia Lwowa i zmiana granic sprawiły, że nie przetrwało wiele historii kobiet, które współtworzyły to miasto* - pisze wydawca. - *Niewiele wiadomo o wybitnych aktorkach i wielkich śpiewaczkach, ideowych nauczycielkach i zamożnych arystokratkach, dzielnych feministkach i uduchowionych muzach, pełnych poświęcenia żołnierkach i wybitnych kobietach nauki.*

(KT)

Listopad 2017
24-30

REPERTUAR TYGODNIOWY

KINO ODRA

Centrum Sztuki w Oławie

OWE ODRA ul. Młyńska 3, Oława

bilety@kultura.olawa.pl
tel. 71 735 15 70

PIĄTEK 24 LISTOPADA		
11:00	Coco	18zł / 15zł
15:00	Coco	18zł / 15zł
17:30	Coco	18zł / 15zł
20:15	Najlepszy	18zł / 15zł

SOBOTA 25 LISTOPADA		
13:00	Coco	18zł / 15zł
15:30	Coco	18zł / 15zł
18:00	Najlepszy	18zł / 15zł
Maraton horrorów:		
20:15	Autopsja Jane Doe	Karnet: 42zł
22:15	Krucyfiks	1 seans: 16zł
00:00	Piła. Dziedzictwo	

NIEDZIELA 26 LISTOPADA		
11:00	Coco	12zł / 12zł
15:00	Coco	18zł / 15zł
17:30	Coco	18zł / 15zł
20:15	Najlepszy	18zł / 15zł

PONIEDZIAŁEK 27 LISTOPADA		
15:00	Coco	18zł / 15zł
17:30	Coco	18zł / 15zł
20:15	Najlepszy	18zł / 15zł

WTOREK 28 LISTOPADA		
15:00	Coco	16zł / 13zł
17:30	Coco	16zł / 13zł
20:15	Najlepszy	16zł / 13zł

ŚRODA 29 LISTOPADA		
11:00	Najlepszy	11zł/11zł
15:00	Coco	11zł/11zł
17:30	Coco	11zł/11zł
20:15	Najlepszy	11zł/11zł

CZWARTEK 30 LISTOPADA		
15:00	Coco	16zł / 13zł
17:30	Coco	16zł / 13zł
20:15	Najlepszy	16zł / 13zł

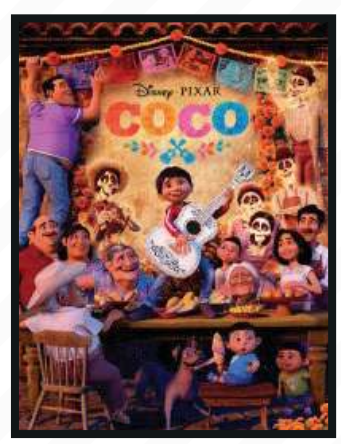

Kino zastrzega sobie możliwość zmian w repertuarze

www.kultura.olawa.pl

eprasa.pl 6e7077f2ba

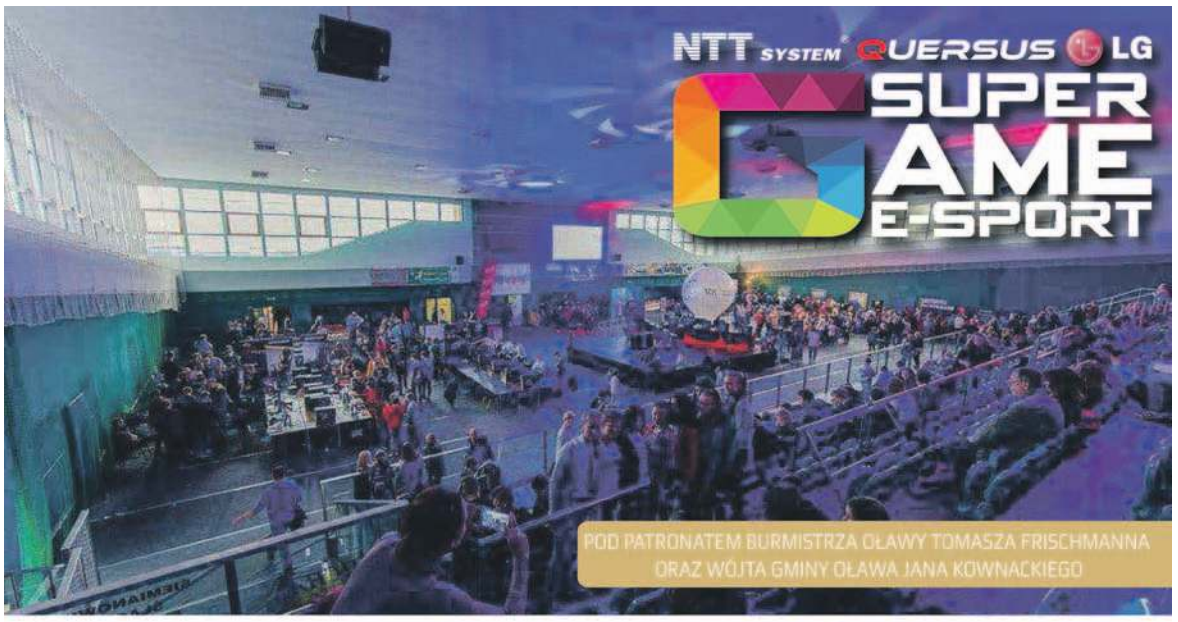

NTT System Quersus Puchar Polski
LG Mistrzostwa Polski Szkół

24-26 LISTOPADA 2017

OŁAWSKIE CENTRUM KULTURY FIZYCZNEJ
UL. SPORTOWA 1
OŁAWA

ZAPRASZA
MIASTO OŁAWA
GMINA OŁAWA

24.11.2017 • PIĄTEK
Start: godz. 08:00 • Koniec: godz. 19:00
• Rozpoczęcie wydarzenia
• LG Mistrzostwa Polski Szkół
• FIFA 18 - I tura
• CS: GO - 1 vs 1

25.11.2017 • SOBOTA
Start: godz. 8:00 • Koniec: godz. 19:00
• NTT System Quersus Puchar Polski
• Finał LG Mistrzostwa Polski Szkół
• FIFA 18 - II tura
• CS: GO - 1 vs 1

26.11.2017 • NIEDZIELA
Start: godz. 10:00 • Koniec: godz. 16:00
• Finał NTT System Quersus Puchar Polski
• Finał FIFA 18
• Finał CS: GO - 1 vs 1

PARTNERZY:
OŁAWA Dobry kierunek
MIASTO OŁAWA
GMINA OŁAWA

MEDIA:
E-SPORT
melo radio

Wywołali radość i wzruszenie

GMINA J-L/UKRAINA

Sołtys Biskupic Oławskich Marek Starczewski i prezes „Jelcza" Łukasz Dudkowski odwiedzili ukraiński Szczyrec

Wyjazd rozpoczął 28 października, a zakończył dwa dni później. Jego celem było przekazanie darów zakupionych z pieniędzy pozyskanych od sponsorów. Do uczniów polskiej szkoły trafiły kompletne wyprawki - tornistry z pełnym wyposażeniem. Dzieci dostały też pasty do zębów, kremy, szczoteczki, kubki oraz duże ręczniki kąpielowe. Do tego skarpetki, rajtuzy, stroje gimnastyczne oraz słodycze. Proboszczowi polskiej parafii - ks. Aleksandrowi Biszko - przekazano wsparcie finansowe.

Goście odwiedzili również Cmentarz Łyczakowski. W Lwowie spotkali się z pracownicą konsulatu. Nie obyło się również bez krótkiego spotkania z lokalną władzą, która w tym czasie walczyła o kolejną kadencję w wyborach samorządowych. - *Wybory na Ukrainie były 29 października* - mówi Marek Starczewski. - *Wszyscy byli pochłonięci głosowaniem. Mieliśmy jednak okazję zobaczyć, jak to wygląda u naszych wschodnich sąsiadów. Co nas zdziwiło, to brak plakatów wyborczych.*

arch. GP-WO

Marek Starczewski regularnie organizuje akcje pomocowe dla Polaków mieszkających w Szczyrcu na Ukrainie

Na koniec zorganizowano spotkanie z Polakami. Po mszy świętej dzieci zaprezentowały program artystyczny. W kościele byli też nauczyciele, którzy opowiadali o trudnej sytuacji, z którą codziennie muszą się mierzyć. - *Wiemy, że nie żyje się tam łatwo* - mówi Starczewski. - *Dlatego obiecaliśmy, że mogą liczyć na naszą regularną pomoc. Oni to bardzo doceniają. Widzieliśmy ich wzruszenie, radość dzieci. To budujące. Już teraz rozpoczynamy akcję świąteczną. Najpierw będzie zbiórka podczas Wigilii dla mieszkańców Biskupic Oławskich, a potem koncert noworoczny.*

(KT)

INNI
ludzie powiatu oławskiego

Produkt wyjątkowo lokalny

tom II

Książka idealna na prezent dla mieszkańców naszego powiatu - na imieniny, urodziny lub pod choinkę...

Gdzie można kupić?

OŁAWA:
- W biurze ogłoszeń naszej gazety, ul. Chrobrego 19 - w poniedziałki, wtorki, środy i piątki w g.9-17, w czwartki - g.8-15.
- W Punkcie Informacji Turystycznej w Rynku, ratusz na parterze - w poniedziałki i czwartki g.8-15, we wtorki i piątki w g.10-18, w soboty g.8-14.

JELCZ-LASKOWICE:
- W redakcji naszej gazety, ul. Bożka 11 (lokal nad Biedronką) - w poniedziałki i wtorki g.10-12.

SPRZEDAŻ WYSYŁKOWA
- e-mail: biuro@gazeta.olawa.pl oraz Allegro.pl

oraz w kioskach z prasą

Tylko 38 zł

powiatowa
GAZETA POWIATOWA - WIADOMOŚCI OŁAWSKIE

Sponsor wydawnictwa: JELCZ

eprasa.pl 6e7077f2ba

BARAN

(21.03-20.04)

Zmęczy cię monotonia codziennych zajęć i obowiązków. Stagnacja również w sprawach uczuciowych. Zastanów się, czy właśnie tego chcesz. Może czas wziąć sprawy w swoje ręce? Pomyśl o krótkim wyjeździe albo spotkaniu z przyjaciółmi. Czasami poczujesz, że coś wymyka się spod kontroli. Kolejne dni przyniosą kłopoty z koncentracją, odrobina odpoczynku powinna ci pomóc.

BYK

(21.04-21.05)

Nie zabraknie udanych spotkań biznesowych i towarzyskich. Padną propozycje, które mogą wiele zmienić w twoim życiu. Przemyśl wszystko bardzo dokładnie. Znajdziesz się w centrum uwagi, ale nie na długo. W uczuciach spokój i stabilizacja. Finanse i zdrowie także powinny być bardzo dobre. Masz szansę na podreperowanie budżetu domowego.

BLIŹNIĘTA

(22.05-21.06)

W sprawach uczuciowych niewielkie problemy. W pobliżu pojawi się ktoś, kto będzie chciał namieszać w twoim związku. To będzie sprawdzian waszej miłości. Pamiętaj, że opanowanie daje przewagę. Problemy mogą powstać również w sferze finansowej, dlatego postaraj się oszczędzać. Poprawi się zdrowie.

RAK

(22.06-22.07)

Pojawią się nieporozumienia i niejasności, między tobą a współpracownikami. Jeżeli zachowasz dystans, to wkrótce wszystko może się wyjaśnić. Nie bój się okazać zainteresowania pewnej osobie, a wasza znajomość może się przeistoczyć w coś ważnego. Tydzień korzystny na niewielkie inwestycje lub zakupy. Pod koniec tygodnia - spotkanie z życzliwą osobą.

LEW

(23.07-22.08)

Dużo obowiązków, zwłaszcza na początku tygodnia. Potem będzie spokojniej. Możesz mieć poczucie, że rodzina za bardzo wtrąca się w twoje sprawy. Nie irytuj się, bo oni troszczą się o ciebie. Kolejne dni będą pełne wrażeń i niespodzianek. Finanse nie zmienią się i będą raczej dobre. Zdrowie może nieco szwankować.

PANNA

(23.08-22.09)

Przygotuj się na zawirowania w życiu uczuciowym. Kiedy będziesz myśleć, że jesteś pewien swoich wyborów, poznasz kogoś, kto sprawi, że wszystko stanie na głowie. W pracy również trochę trudności. Ciągle ktoś będzie od ciebie czegoś oczekiwał, a ty nie będziesz mógł sprostać wszystkiemu. Ustal priorytety, a podołasz tym wyzwaniom.

Witamy wśród nas

MARTA NOWAK
mnowak@gazeta.olawa.pl

Rubrykę „Witamy wśród nas" publikujemy dzięki pomocy pracowników Oddziału Noworodków i Oddziału Położniczego Szpitala w Oławie oraz oławskiego Urzędu Stanu Cywilnego

Bruno Emil Janicki

Małgorzata Dudek

Zuzanna Ewa Zychowicz

Wojciech Szczygieł

Hanna Witkowska

Alan Bednarz

Grzegorz Józef Szwed

Karol Jan Szypowski

Tymon Jan Ścigajło

Seweryn Franciszek Czerwiński

Witaj świecie, jestem Leon Domański i jestem pierwszym synem Doroty i Artura. Przyszedłem na świat 17 listopada, a moje wymiary to 4300 g i 59 cm. Mieszkamy w Oławie

Cześć, nazywam się Michał Edward Pytel. Mama Agnieszka urodziła mnie 19 listopada. Ważę 3850 g, a mierzę 57 cm. W domu w Chwałowicach czekają na nas tata Damian oraz bracia Piotrek i Tomek

Nazywam się Agata Połoma i jestem pierwszą córką Agnieszki i Tomasza. Przyszłam na świat 20 listopada, a moje wymiary to 3400 g i 51 cm. Mieszkamy w Oławie

Archiwum SP nr 4 w Oławie

Uczniowie klas pierwszych aktywnie włączyli się w uświetnienie uroczystości

OŁAWA

Wieczorek patriotyczny

Patriotyczne wychowanie w „Czwórce"

Szkoła Podstawowa 4 im. Jana Pawła II w Oławie zainaugurowała uroczyste obchody, ogłoszonego przez Ministerstwo Edukacji Narodowej, Roku dla Niepodległej

Wieczorem 10 listopada uczniowie z klas pierwszych oraz czwartych, piątych i szóstych przygotowali, w hołdzie Polsce Niepodległej, wieczorek, na którym prezentowane były pieśni patriotyczne i wiersze wieszczów narodowych. W tle pobrzmiewała muzyka Fryderyka Chopina. Zaproszeni goście, w tym zastępca burmistrza Oławy Małgorzata Pasierbowicz oraz rodzice uczniów, włączyli się w program uroczystości poprzez wspólne śpiewanie, przy akompaniamencie Tomasza Mazura. Każdy uczestnik otrzymał fragment autentycznej biało-czerwonej wstążki z grobów żołnierzy polskich na Monte Casino. Całość przygotowały polonistki Marzena Kuriata i Karolina Mruk, które wspomagali wszyscy nauczyciele z „Czwórki". **(POL)**

OŁAWA

Ciekawy zakup

Serce spod ziemi

Ziemniaka o nietypowym kształcie przyniósł do naszej redakcji pan Krzysztof Polak z Jaczkowic

- Nie wyhodowaliśmy tej byliny gdzieś u siebie, na działce przydomowej czy w polu, tylko mama z tatą kupili go w jednym z oławskich sklepów - opowiada pan Krzysztof. Mieszkaniec Jaczkowic zastanawia się, co zrobić z tym „serdecznym" kartoflem. Może ktoś z naszych Czytelników coś podpowie? Czekamy na propozycje pod adresem mailowym: redakcja@gazeta.olawa.pl. **(KAT)**

Krzysztof Trybulski

Kupiony w oławskim sklepie ziemniak ma kształt serca

WAGA

(23.09-23.10)

Nawał obowiązków zawodowych sprawi, że nie będziesz miał czasu ani dla siebie, ani dla rodziny. Jednak praca sprawi wiele radości i satysfakcji. We wtorek lub piątek otrzymasz dobre wiadomości. Stosunki z najbliższymi mogą się pogorszyć w sobotę. Również zdrowie może trochę szwankować.

SKORPION

(24.10-22.11)

Coś nieprzyjemnego wydarzy się już na początku tygodnia i będzie rzutowało na samopoczucie. Rozdrażnienie, zdenerwowanie i zły humor utrzymają się aż do piątku. Nie wyżywaj się na rodzinie, nie są niczemu winni, a tylko jeszcze bardziej skomplikowałbyś sprawy. Później sytuacja poprawi się za sprawą przyjaciół.

STRZELEC

(23.11-21.12)

Przeżyjesz wiele ciekawych spotkań, poznasz nowych ludzi. To pozwoli spojrzeć z dystansem na wiele spraw i rozpocząć nowe przedsięwzięcia. W miłości - spokój i poczucie bezpieczeństwa. Przestaniesz wszystko analizować, a skupisz się na dobrych uczuciach. W pracy rozwiążesz sprawę, która od jakiegoś czasu powodowała stres. Zdrowie będzie się poprawiać.

KOZIOROŻEC

(22.12-20.01)

Tydzień będzie nudny, ale wypełniony pracą. Nie odkładaj pewnych spraw na później. Rób wszystko na bieżąco. W uczuciach nic się nie zmieni, choć pod koniec tygodnia mogą się pojawić pewne nieporozumienia. To może spowodować melancholijny nastrój. Wolny czas poświęć na aktywność sportową, a odzyskasz energię.

WODNIK

(21.01-20.02)

Nie wydarzy się nic, co mogłoby zepsuć panującą harmonię i ład. Sprawy domowe i zawodowe ułożą się doskonale i będziesz bardzo zadowolony. To dobry czas na miłość. Znajomość, którą niedawno zawarłeś, może się przerodzić w coś więcej. Kolejne dni przyniosą propozycje wyjazdu, bądź zarobienia dodatkowych pieniędzy.

RYBY

(21.02-20.03)

Poznasz ludzi, którzy mogą być pomocni w sprawach zawodowych. Wykorzystaj nadarzające się szanse, ale nie podejmuj pochopnie żadnych decyzji. Nie odkładaj wizyty u krewnych i przestań przesadnie przejmować się drobiazgami. W związku powieje nudą, pomyśl o czymś, co urozmaici wspólne chwile i ożywi wasz związek. Zdrowie - bardzo dobre.

eprasa.pl 6e7077f2ba

BIURO PODRÓŻY
MARION BIURO PODRÓŻY
OŁAWA
ul. 3 Maja 4J
tel. 71 303 71 29
tel. 660 731 440
WWW.BPMARION.COM.PL

OGŁOSZENIA DROBNE

Cennik

- słowo w kolorze czarnym (trzy znaki i więcej) - **0,75 zł brutto**
- słowo w kolorze czerwonym (trzy znaki i więcej) - **1,50 zł brutto**
- ramka do ogłoszenia - **11,50 zł brutto**
- ramka do ogłoszenia na żółtym tle - **25,50 zł brutto**
- nekrolog prasowy - **22.00 zł brutto**

Cennik - życzenia i podziękowania

- od osób fizycznych - 10 słów bezpłatnie, za każde następne słowo - **0,75 zł brutto**
- od instytucji społecznych - 30 słów bezpłatnie, za każde następne 30 słów - **7,00 zł brutto**

powiatowa

OGŁOSZENIA DO CZWARTKOWEGO WYDANIA GAZETY PRZYJMUJEMY DO WTORKU DO GODZ 12:00

Biura ogłoszeń: Oława, ul. Chrobrego, tel./fax 713133557, e-mail: gosia@gazeta.olawa.pl
FOTOJOKER (Oława, market JAKUB, os. Sobieskiego)
Jelcz-Laskowice, pl. Partyzantów 2, tel./fax 713183988, e-mail: ogloszenia@gazeta.olawa.pl

Termy Jakuba

Baseny Miejskie „Termy Jakuba"

POSZUKUJĄ DO PRACY SPRZĄTACZKI

Praca na 3 zmiany
Obowiązki: Dbanie o czystość obiektu
Wymagania: Rzetelność, sumienność w wykonywaniu obowiązków, umiejętność pracy zespołowej.
Możliwość zatrudnienia na dłuższy okres na umowę o pracę

Osoby zainteresowane prosimy o przysłanie CV na adres: **j.karpinska@termyjakuba.olawa.pl** lub zgłoszenie osobiście w biurze Term Jakuba.

POSICZ POLMOZBYT JELCZ SA
Jelcz-Laskowice ul. Wrocławska 10

Stacja Obsługi Pojazdów zatrudni

ELEKTRYKA i MECHANIKA SAMOCHODOWEGO

Zainteresowanych prosimy o składanie aplikacji w sekretariacie siedziby Spółki, **tel. 602 619 998, 71-381-94-00, e-mail: praca@polmozbyt-jelcz.pl**

ZAMECH Zakład Mechaniki Maszyn

Firma z siedzibą w Oławie zatrudni osoby na stanowisku

TOKARZ/OPERATOR MASZYN CNC

miejsce pracy: Oława

Do głównych zadań osoby zatrudnionej będzie należało:
- produkcja detali seryjnych oraz kontrola wykonywanych „sztuk"
- obsługa tokarek CNC

Idealny kandydat powinien posiadać:
- wykształcenie kierunkowe mechaniczne obróbka skrawaniem; tokarz
- umiejętność czytania rysunku technicznego
- umiejętność prostego programowania maszyn CNC za pomocą G-kodów
- umiejętność posługiwania się przyrządami pomiarowymi
- zaangażowanie w wykonywane obowiązki

Oferujemy:
- umowę o pracę
- stabilne zatrudnienie
- pewne wynagrodzenie adekwatne do posiadanych umiejętności
- możliwość rozwoju zawodowego i podnoszenia kwalifikacji
- pracę w systemie zmianowym

Zainteresowanych kandydatów, którzy spełniają wymagania zawarte w ofercie pracy zapraszamy do wysyłania swojego CV na adres: **zamech@onet.pl** lub kontakt telefoniczny pod numerem **71 30 33 911.**

Oddzwonimy do wybranych kandydatów.

Do aplikacji prosimy dołączyć oświadczenie: "Wyrażam zgodę na przetwarzanie danych osobowych dla potrzeb niezbędnych w procesie rekrutacji, zgodnie z Ustawą z dnia 29 sierpnia 1997 r. o ochronie danych (Dz. Ustaw z 1997 r. nr 133, poz. 883)."

Firma zajmująca się produkcją komponentów na prasach mechanicznych oraz świadczeniem usług montażu na liniach zautomatyzowanych (pneumatycznych) poszukuje pracowników na stanowiska:

PRACOWNIKÓW/ OPERATORÓW LINII PRODUKCYJNEJ

- System dwie zmiany od Poniedziałku do Piątku
- Umowa o pracę
- Możliwość osobistego rozwoju i podnoszenia kwalifikacji
- Interesujący system premiowania

Oferujemy
- Atrakcyjne warunki finansowe
- Pracę w międzynarodowej firmie o ugruntowanej pozycji rynkowej
- Pracę pełną wyzwań
- Możliwość rozwoju zawodowego
- Dobrą atmosferę pracy i ciekawe wyzwania zawodowe

System pracy - dwie zmiany
Pełne zatrudnienie

Kontak na numer: **tel. 0048 71 758 10 87**
lub mail: **biuro@2ppoland.pl**
Adres zakładu produkcyjnego:
55-200 Oława, Godzikowice 50N

VENTANA

Ventana Polska. Jesteśmy oddziałem międzynarodowej Grupy Ventana - wiodącego producenta specjalnych konstrukcji okiennych z PCV.

MAGAZYNIER

Miejsce pracy: **Ratowice**

Opis stanowiska:
- Przyjmowanie dostaw towaru i sprawdzanie go pod względem ilościowym i jakościowym
- Monitorowanie stanów magazynowych
- Dbanie o porządek na magazynie

Wymagania:
- Doświadczenie w pracy na magazynie
- Uprawnienia na wózki widłowe
- Obsługa komputera

PRACOWNIK PRODUKCJI

Miejsce pracy: **Ratowice**

Opis stanowiska: praca przy produkcji okien PCV
Wymagania:
- Dokładność i sumienność w wykonywaniu pracy
- Zdolności manualne

PALACZ CO

Opis stanowiska: obsługa, konserwacja i utrzymanie w sprawności technicznej urządzenia stanowiącego wyposażenie kotłowni
Wymagania:
- Świadectwo kwalifikacyjne E II grupa wraz z uprawnieniami do obsługi kotłów parowych oraz wodnych na paliwa stałe, o mocy powyżej 50kW, wraz z urządzeniami pomocniczymi.

KONSERWATOR

Opis stanowiska:
- prace mające na celu utrzymanie obiektu w należytej sprawności
- wykonywanie przeglądów technicznych, konserwacje oraz naprawa instalacji np. elektrycznej, hydraulicznej, sanitarnej i urządzeń produkcyjnych
- rozwiązywanie bieżących problemów technicznych
- wykonywanie zadań remontowych i naprawczych

Oferujemy zatrudnienie na umowę o pracę, na pełny etat, atrakcyjny system premiowania, bardzo dobre warunki pracy.

Oferty prosimy składać na adres
email: info@ventana-polska.pl
lub osobiście w siedzibie firmy:
Ratowice, ul. Poprzeczna 6, 55-003 Czernica,
tel. 71 318 93 32

RONALGROUP **Lider** w branży felg ze stopów metali lekkich.

Wyślij CV na adres: jobs.pl@ronalgroup.com
lub zadzwoń 713 810 606 Inżynierska 3, 55-220 Jelcz-Laskowice

eprasa.pl 6e7077f2ba

ARCAPOL

ARCAPOL SP. Z O. O. jest firmą zajmującą się konstruowaniem form wtryskowych do tworzyw sztucznych w Jelcz-Laskowicach.

Poszukujemy kandydatów na stanowisko:

OPERATOR FREZARKI NUMERYCZNEJ CNC

Miejsce pracy: **Jelcz-Laskowice**

Zakres obowiązków:
- Obsługa frezarki CNC 3-osiowej, 5-osiowej
- Przygotowanie maszyny i detali do obróbki
- Dobór narzędzi oraz oprzyrządowania
- Kontrola jakości w procesie wytwarzanego produktu
- Wykonywanie przeglądów i konserwacji maszyny

Podstawowe wymagania wobec Kandydatów:
- Wykształcenie techniczne
- Znajomość zagadnień dotyczących obróbki skrawaniem – technologia , dobór narzędzi i parametrów
- Bardzo dobra znajomość rysunku technicznego
- Dokładność, sumienność oraz samodzielność

Oferujemy:
- Umowę o pracę na czas nie określony, po 3-miesięcznym okresie próbnym
- Pracę w kreatywnym, doświadczonym zespole
- Wynagrodzenie adekwatne do posiadanego doświadczenia i umiejętności
- Możliwość rozwoju zawodowego

Zgłoszenia proszę kierować:
s.jasinska@arcapol.com

ZWiK

Zakład Wodociągów i Kanalizacji

Spółka z ograniczoną odpowiedzialnością w Oławie,
poszukuje kandydatów do pracy na następujące stanowisko:

ODCZYTYWACZ LICZNIKÓW

Obowiązki:
- Odczytywanie liczników wody i ścieków wewnątrz i na zewnątrz budynków (w studzienkach)
- Pobór próbek wody i ścieków dla laboratorium chemicznego,
- Obsługa urządzenia inkasenckiego,
- Doręczanie korespondencji.

Wymagania:
- wykształcenie średnie,
- bardzo dobra znajomość topografii miasta Oława,
- samodzielność, odpowiedzialność, dokładność,
- umiejętność nawiązywania dobrego kontaktu z klientem, odporność na stres,
- dyspozycyjność: praca w systemie zmianowym w różnych porach dnia,
- sprawność fizyczna umożliwiająca wejście do studzienek, w której umieszczona jest część liczników,
- mile widziane doświadczenie zawodowe na podobnym stanowisku,
- prawo jazdy kategorii B.

Poszukujemy osób samodzielnych, z wysoko rozwiniętymi kompetencjami komunikacyjnymi i interpersonalnymi.

Oferujemy:
- pracę w miłym zespole,
- samodzielność w wykonywaniu zadań,
- wsparcie merytoryczne, szkolenia,
- bogaty pakiet socjalny.

Pisemne oferty zawierające życiorys, list motywacyjny oraz wskazany kontakt telefoniczny prosimy składać pisemnie lub osobiście na adres:

ZWiK Sp. z o.o. w Oławie ul. 3 Maja 30, 55-200 Oława, adres e-mailowy: biuro@zwik.olawa.pl,

w terminie do 24 listopada 2017 r.

W ofercie prosimy o dopisanie klauzuli: *Wyrażam zgodę na przetwarzanie moich danych osobowych dla potrzeb niezbędnych do realizacji procesu rekrutacji, zgodnie z Ustawą z dn. 29.08.1997 o Ochronie Danych Osobowych (tekst jednolity Dz.U.2014 r. poz.1182)*

PRACA

DAM PRACĘ

► Zatrudnię mechanika lub pomocnika mechanika. Guz, Marcinkowice. Tel. 500-110-300 (4d)

► Zatrudnię na uczciwych warunkach pracowników budowlanych. Wyślij sms. Tel. 502-411-884 (4d)

► Zatrudnię blacharza i lakiernika samochodowego z doświadczeniem. Gwarantujemy umowę o pracę, stabilne zatrudnienie i wysokie wynagrodzenie. Kontakt 501-169-184/605-260-850 (4d)

PRZYJMĘ DO PRACY NA UMOWĘ DO OBSŁUGI WTRYSKAREK, PEŁNY ETAT, KONTAKT TEL. 503-964-115, 607-540-358 (8)

► Zatrudnię kosmetyczkę i stylistkę paznokci, 602-123-191 (6d)

► Zatrudnię spawacza TIG, montera, osobę chętną do przyuczenia. Tel 889761514 (1)

► Opieka Niemcy Legalnie 725248935 (7)

► Przyjmę do pracy na budowie, Jelcz-Laskowice, tel. 697-933-377 (1)

► Zatrudnię operatora koparko-ładowarki, Miłoszyce, tel. 600-702-912

► Zatrudnię fryzjerkę, kosmetyczkę/stylistkę paznokci z doświadczeniem. Odnova 724064346 (4d)

„CHROMAX"
ZAKŁAD OBRÓBKI METALU
W JELCZU LASKOWICACH
POSZUKUJE PRACOWNIKA NA STANOWISKO: TECHNOLOG SPECJALISTA DS. KALKULACJI I WYCEN PRODUKTU. CV WRAZ Z LISTEM MOTYWACYJNYM PROSZĘ PRZESŁAĆ NA ADRES E-MAIL: biuro@chromax.pl.
TEL. KONTAKTOWY – 71 318 86 40
LUB 71 301 51 77 (2)

► Poszukuje pracownika budowlanego. Mile widziane prawo jazdy, 602-778-476 (2)

► Zatrudnię do pracy sezonowej przy zimowym utrzymaniu dróg na terenie powiatu oławskiego i okolic (odśnieżanie-posypywanie dróg i chodników) - Kierowcę kat T (traktorzysta) - Kierowcę kat C (kierowca samochodu ciężarowego) - Kierowcę kat B (kierowca busa, miniktraktorka) - Operatora koparko – ładowarki. Praca uzależniona od warunków atmosferycznych, możliwość zatrudnienia rencisty, emeryta lub rolnika, atrakcyjne wynagrodzenie. Tel. 669 380 056 (2)

► Zatrudnimy osoby do pracy – Kaufland Oława, 71-303-86-20 (3)

► Do ochrony na terenie Oławy, Panów, Panie, wiek do lat 65, tel. 698 943 809 (4)

► Zatrudnię do pracy w ochronie osoby z orzeczeniem o niepełnosprawności, 519-196-054 (4)

► Hurtownia mebli BLACK RED WHITE w Jelczu Laskowicach ul. Inżynierska 3, zatrudni pracowników z uprawnieniami na wózki widłowe, na stanowisku magazyniera. Kontakt tel. 604 733 947, email: rogozinskia@brwsa.pl (3)

► Przyjmę kierowcę kat D. telefon 608839364. (11)

„CHROMAX"
ZAKŁAD OBRÓBKI METALU
W JELCZU LASKOWICACH
POSZUKUJE PRACOWNIKA NA STANOWISKO: PRACOWNIK ADMINISTRACYJNO-BIUROWY. CV WRAZ Z LISTEM MOTYWACYJNYM PROSZĘ PRZESŁAĆ NA ADRES E-MAIL:biuro@chromax.pl.
TEL. KONTAKTOWY – 71 318 86 40
LUB 71 301 51 77 (5)

ZATRUDNIĘ MECHANIKA SAMOCHODOWEGO Z DOŚWIADCZENIEM. TEL. 665-108-567, 533-600-080

► Zatrudnię pracowników: murarz, cieślą, zbrojarz, także brygady, 501-621-506 (1)

► Firma budowlana B2B – zatrudni pracowników budowlanych – elewacje, wykończenia, tynki, ocieplenia, 665-867-021 (2)

► Emeryt podejmie pracownika na stanowisku mistrza, kierownika zmiany, branże metal + lakiernictwo, tel. 500-285-291 (2)

► Praca w salonie Orange w Wrocławiu. Zatrudnimy osoby chętne do pracy w salonie Orange, do bezpośredniej obsługi klienta i sprzedaży usług telekomunikacyjnych. CV proszę przesłać na: rekrutacja@gti.pl z dopiskiem Wrocław (5)

► Przyjmę pomocnika na budowę z Jelcza-Laskowic, tel. 506-243-995 (5)

PRZYJMĘ OSOBĘ DO PRACY DO SKLEPU W BYSTRZYCY (PÓŁ ETAT, PEŁNY ETAT) TEL 664948095 (5)

KUPNO

► Kupię: starocie, szable, bagnety, zegarki, odznaki, 502-627-675 (2)

► Kupię palety wszystkie. Własny transport, tel. 661-515-308 (4D)

► Kupię antyki i starocie, tel. 663-624-214 (9)

► Kupię ciągniki i przyczepy oraz maszyny rolnicze, tel. 602-811-423 (5)

► Kupię orzechy włoskie całe i łuskane, tel. 785-605-188, 885-334-674 (6)

► Kupie orzechy włoskie w skorupie i łuskane. Przyjadę po odbiór. Zapłacę gotówką, tel. 534-128-211 (3)

KUPIE PALETY! KAŻDĄ ILOŚĆ! TEL. 792-994-662, 609-658-433

► Kupię rower używany, tel. 888-997-860 (1)

SPRZEDAŻ

SKŁAD OPAŁU JELCZ-LASKOWICE
TEREN POLMOZBYTU
(za stacją Lotos)
DOBRA JAKOŚĆ W DOBREJ CENIE
TRANSPORT GRATIS! (do 15 km)
RATY, KARTA, GOTÓWKA
Tel. 607-566-802
Tel. 607-566-803

PPHU M. SZCZEPAŃSKI Sp. J.
SKŁADY OPAŁU
OŁAWA- ul. Różana 21 tel. 71-31-34-892
WROCŁAW- ul. Gospodarska 1 tel. 71-302-69-93
JELCZ-LASKOWICE- ul. Inżynierska tel. 71-381-12-04
SPRZEDAŻ PELLETU

SKŁAD OPAŁU RADO
Jelcz-Laskowice, ul. Kolejowa 3
RATY, GOTÓWKA, KARTA
WĘGIEL EKOGROSZEK
luzem i workowany
transport gratis!
tel. 609 034 112

► Producent rolet wewnętrznych w kasecie – 1 zł za cm szer. kasety, Gaj Oławski 11, 537-509-599 (1d)

► Sprzedam sanki, 603-319-242 (1)

► Sprzedam hurtownię opakowań z kontaktami, 71-313-49-21 (4)

► Sprzedam regał dziecięcy, biały, nowy, tanio, 500-285-291 (2)

► Sprzedam ziemniaki jadalne Vineta, 698-692-048 (2)

► Sprzedam drzwi, lewe 80 – szt. 4 z 2 szybami, prawe 80 – 1 szt, z 2 szybami, prawe 70 – 1 szt do łazienki z 1 szybą, lewe 70, pełne, kolor jasna akacja, nowe, tel. 788-328-690 (2)

► Opał – pocięte palety, obrzynki, 883-050-825 (5)

► Sprzedam elektryczny piec kaflowy, 603-319-242 (1)

LEKARSKIE

► LEKARZ STOMATOLOG – DOROTA NAGLIK przyjmuje Oława, ul. Rybacka 5 a, tel. 601-89-32-32, 71-303-22-33 codziennie (oprócz niedziel) od 9.00 do 20.00 (4d)

► LEKARZ STOMATOLOG, LEKARZ MEDYCYNY – TOMASZ NAGLIK przyjmuje Oława, ul. Rybacka 5 a, tel. 601-89-32-32, 71-303-22-33 codziennie (oprócz niedziel) od 9.00 do 20.00

► SPECJALISTA LARYNGOLOG B. BORTNIK przyjmuje w środy i w piątki „Laser Dent", ul. Wiejska 34/2, rejestracja telefoniczna od 14:30 pod numerem 71-313-88-16 (1)

DERMATOLOG
DR HAB. NAUK MEDYCZNYCH
RAFAŁ BIAŁYNICKI - BIRULA
ADIUNKT KLINIKI DERMATOLOGII
LECZENIE CHORÓB SKÓRY:
łuszczycy, trądzików, grzybic, łysienia, brodawek, alergii, ocena znamion
OŁAWA, ul. SIENKIEWICZA 8 (NZOZ MEDAN). GABINET CZYNNY W PONIEDZIAŁKI I CZWARTKI w godzinach 16.00-19.00. Konieczna rejestracja telefoniczna: 601-990-167 www.dermatologolawa.pl (8)

AS-Medica
APARATY SŁUCHOWE
NAJNIŻSZE CENY
UMOWA Z NFZ
TEL. 71 307 02 50
OŁAWA, UL. SPORTOWA 4/21

FamDental
TWÓJ DENTYSTA
STOMATOLOGIA RODZINNA
Oława, **ul. Rybacka 5a**, **tel. 71-303-22-33**, 601-89-32-32
Przyjmujemy codziennie od 8.00 do 20.00, soboty: 9.00 - 19.00, w niedziele nie przyjmujemy.
Leczenie dorosłych i dzieci, leczenie pod mikroskopem, protetyka (korony i mosty porcelanowe, protezy szkieletowe i nylonowe), naprawy protez zębowych, chirurgia stomatologiczna (implanty), ortodoncja (aparaty stałe i ruchome), wybielanie zębów
PRACOWNIA RENTGENOWSKA
Informacja dla lekarzy i pacjentów:
TOMOGRAFIA CYFROWA 3D (stożkowa CBCT), zdjęcia punktowe, boczne głowy i panoramiczne do diagnostyki ortodontycznej, protetycznej i chirurgicznej na płytach CD, na kliszy lub z możliwością przesłania przez Internet.
Konieczna rejestracja telefoniczna

stomatologia w narkozie
PRYWATNE CENTRUM STOMATOLOGICZNE
- STOMATOLOGIA ESTETYCZNA
- CHIRURGIA
- PROTETYKA
- ORTODONCJA
- IMPLANTY
- RENTGEN PANORAMICZNY

Oława ul 3 Maja 8u/6
Tel. 668 651 940
pon.- pt. 12.00-19.00
Umowa z NFZ
MediRaty
www.stomatologiawnarkozie.pl

eprasa.pl 6e7077f2ba

TELEFONY

TELEFONY W DOMANIOWIE

Urząd Gminy	- 71-301-77-35
Urząd Stanu Cywilnego	- 71-301-77-23
Parafia Nawiedzenia NMP	- 71-301-77-42
Gminne Centrum Kultury	- 71-301-78-79

TELEFONY W GMINIE OŁAWA

Urząd Gminy	- 71-313-30-44
Gminny Zespół Oświaty	- 71-313-46-57

TELEFONY ZAUFANIA

Telefon Zaufania Anonimowych Alkoholików i Grup Rodzinnych	- 71-321-84-03
Policyjny Telefon Zaufania	- 800-120-226
Telefon Zaufania Młodzieżowy	- 71-998
Telefon Zaufania dla Uczennicy i Ucznia	-71-372-04-86
Niebieska linia - dla ofiar przemocy w rodzinie	- 801 120 002
Pomarańczowa linia - pomoc rodzinom, których dzieci piją	- 801 14 00 68
Zielona linia - porady i informacje na temat HIV i AIDS	- 22 621 33 67

TELEFONY DO SZPITALA

dyrektor	-71-301-13-13
zastępca dyrektora	-71-301-13-14
sekretariat dyrektora	-71-301-13-11
- fax:	-71-301-13-12
naczelna pielęgniarka	-71-301-13-91

ODDZIAŁ DZIECIĘCY

ordynator	-71-301-13-40
izba przyjęć	-71-301-13-96
dyżurka lekarska	- 71-301-13-39 lub 58
dyżurka pielęgniarska	-71-301-13-37
gabinet zabiegowy	-71-301-13-97

ODDZIAŁ WEWNĘTRZNY

ordynator	-71-301-13-22
sekretariat	-71-301-13-54
izba przyjęć	-71-301-13-35
dyżurka lekarska	-71-301-13-34
USG:	-71-301-13-84
EKG	-71-301-13-85
sala "R"	-71-301-13-32

ODDZIAŁ CHIRURGICZNY

ordynator	-71-301-13-20
sekretariat	-71-301-13-55
izba przyjęć:	-71-301-13-47
dyżurka lekarska	- 71-301-13-44 lub 45
dyżurka pielęgniarska	-71-301-13-42 lub 43
sala "R"	-71-301-13-46

ODDZIAŁ GINEKOLOGICZNO-POŁOŻNICZY

ordynator	-71-301-13-21
sekretariat	-71-301-13-53
izba przyjęć	-71-301-13-89
dyżurka lekarska - ginekologiczno-położnicza	- 71-301-1351
dyżurka lekarska - porodówka	-71-301-13-52
dyżurka pielęgniarska - ginekologiczno-położnicza	-71-301-13-49
dyżurka pielęgniarska - porodówka	-71-301-13-50

ODDZIAŁ NEONATOLOGICZNY

ordynator	-71-301-13-56
dyżurka pielęgniarska	-71-301-13-57

ODDZIAŁ LARYNGOLOGICZNY

ordynator	-71-301-13-23
dyżurka lekarska	-71-301-13-61
dyżurka pielęgniarska	-71-301-13-60
sala operacyjna	-71-301-13-62

RÓŻNE

laboratorium	-71-301-13-64
blok operacyjny	-71-301-13-24
POZ	-71-301-13-26
pogotowie-dyspozytor	-71-301-13-92
rehabilitacja	-71-301-13-68
RTG - pracownia	-71-301-13-87
ruch chorych	-71-301-13-78
centrala	-71-301-13-00

PORADNIE SPECJALISTYCZNE

centralna rejestracja do poradni specjalistycznych

- 71-301-13-00
- 71-301-13-75
- 71-301-13-76

► M. WAWRZYŃSKA – SPECJALISTA CHIRURG: rektoskopia, laseroterapia, choroby żył, osteoporoza, leczenie, zabiegi (usuwanie znamion, brodawek, włókniaków i innych zmian skórnych), stulejki, Oława ul. Mickiewicza 41 603-606-121 (15)

► ESPERAL, 603-606-121 (15)

► STOMATOLOG DR N. MED. KATARZYNA ŁAGOWSKA, EasyDent Dental Clinic, Tel. 71-301 66 66, www.easydent.pl

► LEKARZ DENTYSTA PAULINA DROZDOWSKA, EasyDent Dental Clinic, Tel. 71-301-66-66, www.easydent.pl

► LEKARZ DENTYSTA LESZEK BURY, EasyDent Dental Clinic, Tel. 71-301-66-66, www.easydent.pl

► STOMATOLOG DR N. MED. AGNIESZKA SZULGAN-MĄDRZAK, EasyDent Dental Clinic, Tel. 71-301-66-66, www.easydent.pl

► LEKARZ DENTYSTA JOLANTA KARDASZ-PAWLIK, EasyDent Dental Clinic, Tel. 71-301-66- 66, www.easydent.pl

► LEKARZ DENTYSTA JUSTYNA LEWANDOWSKA, EasyDent Dental Clinic, Tel. 71-301-66-66, www.easydent.pl

UROLOG
LEK. MED. JACEK JASTRZĘBSKI
– SPECJALISTA UROLOG.
PRYWATNA PRAKTYKA
UROLOGICZNA, USG: UL.
ŻEROMSKIEGO 12, NZOZ NOMED;
WTOREK OD 16.00 DO 18.00,
REJESTRACJA TELEFONICZNA 71-
303-43-24 PN.-PT.8.00-16.00 (8)

► GASTROSKOPIA - Gabinet chirurgiczny: specjalista - chirurg JACEK RUTKIEWICZ, rejestracja, tel. fax 71-302-86-66 (15)

► PRYWATNY GABINET LARYNGOLOGICZNY, LEK. MED. BOŻENA LEŚNIAK, pn - 17.00-18.00, śr 16.30-17.30 NZOZ Medica, 11 Listopada 14, 601-911-459 (2)

PRYWATNY GABINET
DERMATOLOGICZNY
- KRYSTYNA DROZDOWSKA.
OD 15 KWIETNIA ZOSTAŁ
PRZENIESIONY DO PRZYCHODNI
RODZINNEJ
LEK. MED. JÓZEFA JAROSZA,
OŁAWA, UL. IWASZKIEWICZA 45A,
WTORKI OD 16.00 DO 18.00,
TEL. 71-303-81-88, 603-779-092 (4)

► PSYCHOLOG KLINICZNY - dr n. hum. JOLANTA KACZMAREK-STEC, www.gabinetZoMi.olawa.pl 501-681-669 (19)

► LEKARZ WETERYNARII JERZY GIGOŁŁA, Oława Janowskiego 4, wizyty domowe, tel 604-177-146 (4)

► SPECJALISTA ORTOPEDA Prywatny Gabinet Lekarski dr n. med. LESZEK MORASIEWICZ przyjmuje w Oławskim Centrum Rehabilitacyjnym Oława, ul. Zaciszna 17, środa godz 16-18 tel. 601-702-263 (4)

► Protezy zębowe, ekspresowa naprawa i wykonywanie. Stella Hassan, tel. 603-058870 (13d)

► PSYCHOLOG / PSYCHOTERAPEUTA MGR KRZYSZTOF KOSONÓG, TEL. 608-069-295 www.psycholog.olawa.pl. Gabinet Oława, ul. Młyńska 11/31

USG SERCA, HOLTER EKG,
HOLTER CIŚNIENIOWY,
KONSULTACJE KARDIOLOGICZNE.
KATARZYNA I DANIEL BŁASZCZYK
SPECJALIŚCI KARDIOLODZY.
GABINET PRYWATNY
UL. SIENKIEWICZA 8, OŁAWA
(NZOZ MEDAN), REJESTRACJA
WYŁĄCZNIE TELEFONICZNA,
TEL. 698 808 606 (52)

Ogłoszenia drobne
również na portalu:
gazeta.olawa.pl

ZDROWIE I URODA

„BEAUTY COMPLEX"
SOLARIUM, FRYZJER,
KOSMETYCZKA
- OPALANIE NATRYSKOWE
SUNFX, DEPILACJA LASEROWA,
ZAMYKANIE NACZYNEK, ZABIEGI
ESTETYCZNE, WYPEŁNIANIE
ZMARSZCZEK, MAKIJAŻ
PERMANENTNY.
PROMOCYJNE CENY,
TEL. 71-303-34-24,
OŁAWA, MAGAZYNOWA 3 (4D)

ODNOVA FABRYKA PIĘKNA
OŁAWA 3 MAJA 8U/8
TEL. 724-064-346
SALON EXPERT LOREAL
PROFESSIONAL
FRYZJERSTWO, KOSMETYKA,
MAKIJAŻ PERMANENTNY,
MIKRODERMABRAZJA,
MEZOTERAPIA, DEPILACJA
LASEOWA, MEDYCYNA
ESTETYCZNA, KERATYNOWE
PROSTOWANIE WŁOSÓW (4d)

NIERUCHOMOŚCI

► KOSMOS-NIERUCHOMOŚCI, ul. Młyńska 40, 55-200 Oława, tel. 607-109-787, www.kosmos-nieruchomosci.gratka.pl

► Biuro Nieruchomości Comfort House Kazimiera Grzeszczak – kupno i sprzedaż mieszkań, domów, działek i lokali. Oława, ul. 1 Maja 6/2, 660-261-264, 600-340-145 lub 71-303-45-51, www.comforthousenieruchomosci.gratka.pl

► Biuro Nieruchomości Wasz Doradca Dorota Kopyta. Sprzedaż, kupno oraz wynajem mieszkań, domów, działek, lokali użytkowych. Kredyty. 20 lat doświadczenia. Biuro: Oława ul. 3 Maja 24/3 (kierunek Tesco). Tel. 733827410. www.waszdoradca.otodom.pl (10)

► Wycena Nieruchomości tel. 600 - 428 – 574 (10)

SPRZEDAM

CAPRI – NIERUCHOMOŚCI
LESZEK ŻYTO,
OŁAWA, UL. ZACISZNA 60/8,
TEL. 601-990-187 CAŁA OFERTA NA
STRONIEwww.capri-nieruchomosci.
gratka.pl *2-POKOJOWE, 46,18 M
KW., I PIĘTRO, BALKON, WINDA,
2014 ROK, ZACISZNA 255 TYS
ZŁ * 3-POKOJOWE, 66 ,30 M
KW., PARTER, PO REMONCIE,
KAMIENICA, CENTRUM – 185
TYS. ZŁ* 3-POKOJOWE, 64 M
KW., II PIĘTRO, BALKON, BLOK,
LASKOWICE – 245 TYS ZŁ *
DOM JEDNORODZINNY, 150
M KW., DZIAŁKA 800 M KW.,
6 POKOI, GARAŻ, 1988 ROK,
PISKORZÓW – 349 TYS ZŁ*DZIAŁKA
BUDOWLANA 868 M KW., NOWY
OTOK, PRAWA STRONA – 87
TYS ZŁ* DZIAŁKA 1400 M KW.,
MEDIA, DOJAZD, JACZKOWICE,
105 TYS ZŁ * DZIAŁKA 957 M KW.,
MEDIA DOJAZD, BYSTRZYCA – 88
TYS ZŁ*DZIAŁKA BUDOWLANA
1000 M KW., WSZYSTKIE MEDIA,
ASFALTOWY DOJAZD, OKOLICE
BAŻANTOWEJ – 100 TYS ZŁ*CAŁA
OFERTA NA STRONIE www.capri-
nieruchomosci.gratka.pl
TEL. 601-990-187

► Mieszkanie z balkonem, 63mkw, idealne, super cena 215tys, centrum Jelcza-Laskowic BN 506540120

► *OKAZJA* Bardzo ładne i przytulne mieszkanie 3-pokojowe, do wprowadzenia, 195 tys. centrum Jelcza-Laskowic BN 506540120

SPRZEDAM NOWY DOM
W ZABUDOWIE SZEREGOWEJ,
DOSKONAŁA LOKALIZACJA,
OGRZEWANIE PODŁOGOWE,
DREWNIANY TARAS,
OŁAWA UL. OKÓLNA 3,
TEL. 515-254-322

► Mieszkanie Jelcz-Laskowice, Oławska, IIp, balkon, 63mkw, 225tys www.prosperhome.pl

► DZIAŁKI: Miłoszyce 1323 mkw-55 zł/mkw, wszystkie media, działki Jelcz-Laskowice od 90 tys., Chwałowice – od 45zł/m2 duży wybór, Miłoszyce działki niedaleko Centrum Sportu, Minkowice Oł, BN 506540120

► IDEALNA OFERTA Dom w zabudowie bliźniaczej, 415tys., Jelcz-Laskowice www.PROSPERHOME.pl, 506540120

► Dom wolno stojący, blisko Oławy, duża działka, do wprowadzenia, super stan 390tys BN 506540120

► Dom wolno stojący, Jaczkowice, idealny parterowy 590tys www.prosperhome.pl 506540120

► Nowe domy w Jelczu-Laskowicach przy ul. Belgijskiej, z pompą ciepła i rekuperatorem- najmniejsze opłaty eksploatacyjne. WARTO! www.osiedlegirasole.pl 793 02 02 02

► Budowę domu parterowego w Oławie, możliwa zamiana, 502-627-675 (2)

SPRZEDAM OSTATNIE 2 DZIAŁKI
ZLOKALIZOWANE W NOWEJ
CZĘŚCI NOWEGO OTOKU
Z PRZEZNACZENIEM POD
ZABUDOWĘ JEDNORODZINNĄ I
BLIŹNIACZĄ. WIELKOŚCI DZIAŁEK
800 M KW I 1150 M KW.
WSZYSTKIE MEDIA ZAPEWNIONE,
TEREN ŁATWY DO BUDOWY,
CENA BRUTTO 90 ZŁ / M KW.,
TEL. 510-357-255 (2)

► Sprzedam ogródek działkowy, Oława, ogródki działkowe "Zacisze", koło torów kolejowych. Telefon: 606406441 (4)

► sprzedam piękny dom podpiwniczony budowany dla siebie pod Oławą, stan surowy zamknięty 320tys, tel 605 292 450,wgn

► Sprzedam przytulny dom w Bystrzycy, częściowo do remontu 102m2, 280 tys tel. 607530633 wgn

► Sprzedam duże 3pok. mieszkanie do remontu w kamienicy w centrum Oławy 96 mkw, 212 tys, tel. 603 917338 wgn

► Sprzedam pół domu z piękną działką, 5 pok, w centrum Oławy, ok. 121m2, 410 tys, tel. 607 530 633 wgn

► Sprzedam dom w stanie surowym lub deweloperskim w Czernicy tel. 607 530 633 wgn

DEWELOPER
- SPRZEDAM DZIAŁKĘ 1950 M KW.
PRZEZNACZONĄ NA ZABUDOWĘ
SZEREGOWĄ NA KTÓREJ MOŻNA
WYBUDOWAĆ 14 MIESZKAŃ
DO 80 M KW.
CENA DZIAŁKI 300000 ZŁ BRUTTO.
DZIAŁKA ZLOKALIZOWANA
W POPULARNEJ CZĘŚCI
NOWEGO OTOKU WŚRÓD NOWEJ
ZABUDOWY.
WSZYSTKIE MEDIA ZAPEWNIONE,
TEL. 510-357-255 (2)

► Sprzedam mieszkanie dwupokojowe w Brzegu, 52 m kw., I piętro, balkon, centrum, czynsz 167 zł, cena 140000 zł, tel. 601-776-370 (1)

BIURO NIERUCHOMOŚCI
PIOTR RZĄDKOWSKI
OŁAWA UL. BRZESKA 13/1U
TEL. 602 448 610
biuro@piotrrzadkowski.pl
www.piotrrzadkowski.otodom.pl
SKORZYSTAJ Z NASZEJ WIEDZY
I DOŚWIADCZENIA ORAZ
PROFESJONALNEGO DORADZTWA
KORZYSTNE WARUNKI WSPÓŁPRACY
SPRZEDAM MIESZKANIA W OŁAWIE
PO ODBIORACH - stan deweloperski
- I piętro, 3 pokoje, 63,59 m kw. balkon
- II piętro, 3 pokoje, 63,65 m kw. balkon
- III piętro, 3 pokoje, 63,76 m kw. balkon
SPRZEDAM DZIAŁKĘ W OKOLICY SZPITALA
pow. 1156 m kw., gaz, prąd, woda,
kanalizacja, telefon. Cena 165 tys. zł

POSZUKUJEMY DO SPRZEDAŻY
DLA NASZYCH KLIENTÓW
MIESZKAŃ 1-,2-,3-,4-POKOJOWYCH
DOMÓW I DZIAŁEK
W OŁAWIE I JELCZU-LASKOWICACH
CAPRI-NIERUCHOMOŚCI LESZEK ŻYTO
OŁAWA, UL. ZACISZNA 60/8, TEL. 601-990-187

SPRZEDAM
- Minkowice Oławskie, 4 pokoje, 80 m kw., 170 000 zł
- Niwnik, 4 pokoje, 90 m kw., 129 000 zł
- Oława 2 pokoje 164 000 zł
- Oława 2 pokoje 189 000 zł
- Miłoszyce, piękny dom na ponad 20 ar działce 644 000 zł

WYŁĄCZNIE w ExpertNieruchomosci.Eu tel. 668 369 646
*powyższa oferta ma charakter informacyjny i nie stanowi oferty handlowej w rozumieniu art.66 §1 kodeksu cywilnego oraz innych właściwych przepisów prawnych

► Do sprzedania jedna lub dwie działki budowlane każda po 830 m kw. zlokalizowane na osiedlu domków jednorodzinnych w Jelczu-Laskowicach przy ul. S. Tołpy. Tel. 603903004 (1)

► Sprzedam mieszkanie 51 m kw., umeblowane, tel. 695-567-167 (1)

► Sprzedam mieszkanie jednopokojowe, 27 m kw., na osiedlu w Wierzbnie, tel. 667-083-484 (2)

► Sprzedam dom w Oławie w zabudowie szeregowej, tel. 004915112404668, 796-460-474 (3)

► Sprzedam lub wynajmę lokal użytkowy 45m2 z możliwością nadbudowy (z projektem) przy ul. Sportowej 32c w Oławie. Sprzedaż tel. 606215328 wynajem tel. 693103733

► Sprzedam dom segment zewnętrzny budowy szeregowej – 4 mieszkania, klatka schodowa,zewnętrzna, Jelcz-Laskowice, tel. 004915172402953 (4)

► Sprzedam 3 działki budowlane każda po 14 arów o wym. 63x22 m oraz działkę 8 arów o wym. 11x72m. Działki z dostępem do: woda, gaz ziemny,prąd. Godzikowice ul. Spacerowa. Tel. 693150064

P.H.U. FOSPOL
OŁAWA
"KWADRACIAK"
ul. Chrobrego 23a (I piętro)
71 313 59 70
601 583 669
www.fospol.eu
ŻALUZJE
ROLETY
SIATKI PRZECIW OWADOM OKNA I DRZWI PCV
czynne: pon.-pt. 10-18, sob. 10-14

eprasa.pl 6e7077f2ba

DO WYNAJĘCIA

Lokal od 60 do 100 m kw., w centrum Oławy (ul. Chrobrego 19) na parterze.
Świetna lokalizacja, na każdą działalność. Lokal składa się z kilku pomieszczeń w tym zaplecze socjalne i wc.

Tel. 605-996-555

► Dom parterowy, Bystrzyca Oławska 489 tys. zł, 9 ar, BN SWN 790311484 (2)

► Sprzedam ostatni dom w zabudowie szeregowej w centrum Oławy, tel. 723-732-666 (3)

► Sprzedam dom w zabudowie szeregowej, Oława, powierzchnia użytkowa 250 mkw + garaż na dwa samochody i pomieszczenie gospodarcze. Pięć pięknych pokoi + duża jadalnia i kuchnia. Idealny pod wynajem pokoi. Tel. 530-212-103 (1)

► Sprzedam mieszkanie 51 mkw, umeblowane w Jelczu-Laskowicach, tel. 695-567-167 (5)

► Sprzedam mieszkanie dwupoziomowe w centrum Oławy 71 m kw. Mieszkanie z Najemcami - pracownicy firmy. Kontakt 606 927 400 (1d)

► Sprzedam mieszkanie w Jelczu-Laskowicach, na II piętrze, 47,40 m kw., dwupokojowe, z dużym balkonem, 195 tys zł, do negocjacji, tel. 602-298-544 (2)

DO WYNAJĘCIA

► Hala magazynowa 205 m kw., wysokość 4 m, 3 Maja koło Tesco, 2 tys z VAT miesięcznie plus prąd i kaucja 2 tys zł, TEL. 601-990-187

► Sklep 150 m kw., parter, duże witryny, 3 Maja, na przeciwko Tesco, 3.200 zł plus VAT miesięcznie, kaucja 4 tys zł, TEL. 601-990-187

► Apartament 80mkw do wynajęcia- wyposażony z garażem- blisko strefy Jelcz-Laskowice PROSPERHOME 506-540-120

► Mieszkanie do wynajęcia Jelcz-Laskowice. 1300+opłaty, BN 5026540120

► Wynajmę nowe w pełni wyposażone jednoosobowe pokoje dla osób prywatnych z miejscem parkingowym, Marcinkowice, kontakt 535-080-816 (7)

DO WYNAJĘCIA LOKAL 60 M KW., W CENTRUM OŁAWY, ŚWIETNA` LOKALIZACJA, NA KAŻDĄ DZIAŁALNOŚĆ, LOKAL SKŁADA SIĘ Z 4 POMIESZCZEŃ W TYM ZAPLECZE SOCJALNE I WC, TEL. 605-996-555

DO WYNAJĘCIA LOKAL O POW. 34,16 MKW Z WITRYNAMI NA PARTERZE BUDYNKU BIUROWO-USŁUGOWEGO, DO DYSPOZYCJI ZAPLECZE SOCJALNE, DUŻY PARKING PRZED BUDYNKIEM. DOSTĘPNY OD ZARAZ. KONTAKT: 691 731 691, 71/303 40 11 (9D)

ŁÓŻKO DO WYNAJĘCIA W POKOJACH TRZYOSOBOWYCH I WIĘCEJ, 500 ZŁ OD OSOBY, 668-638-201 (3)

► Wynajmę dom w Oławie firmie dla pracowników, tel. 796-460-474, 004915112404668 (1)

► Lokal do wynajęcia na targu w Jelczu-Laskowicach, tel, 0049-157-574-401-19 (1)

► Garaż do wynajęcia, Paderewskiego, tel. 537-578-377 (2)

► Pokoje dla firm, prywatne Jelcz-Laskowice, 601-788-813 (2)

► Do wynajęcia bezczynszowe mieszkanie ul. Chrobrego w Oławie całkowicie wyposażone. 55m2. 1200zł. plus media. Wystawiamy faktury. Tel. 693103733 (1)

WYNAJMĘ POKÓJ W CENTRUM OŁAWY Z DOSTĘPEM DO KUCHNI, ŁAZIENKI I INTERNETU. TEL.: 784 679 344 (3)

► Pokoje do wynajęcia, 663-237-772 (8)

► Do wynajęcia lokal – ul. Kościuszki tel. 693-071-909 (4)

► Umeblowane mieszkanie do wynajęcia w Oławie, 71-313-76-02 (1)

► Do wynajęcia pokój z dostępem do kuchni w Miłoszycach, tel. 71-318-48-56 (4)

► Do wynajęcia mieszkanie w centrum Oławy 72 m2 dla pracowników firm z Ukrainy Kontakt 606 927 400 (2d)

► Do wynajęcia 2 pokojowe, zadbane, AGD, mieszkanie w Oławie, Iwaszkiewicza, 1100 zł + opłaty, tel. 509-724-991 (1)

► Wynajmę mieszkanie 47 m kw., parter, B.Chrobrego, 881523940 (3)

► Wynajmę mieszkanie 3-pokojowe w Oławie (Plac Zamkowy). Cena: 1100 + opłaty. Od 1 stycznia 2018. Dla obywateli Ukrainy. Tel. 886772479 (1)

► Wynajmę mieszkanie ok. 40 m kw., w centrum Jelcza-Laskowic, w pełni rozkładowe, wyposażone i umeblowane, czynsz za wynajem ok. 1250 zł, tel. 601-244-805 po 16.00 (2)

► Wynajmę dwupokojowe umeblowane mieszkanie, pow. 57 m kw., przy ul. Zacisznej w Oławie, tel. 601-650-119 (2)

► Wynajmę kawalerkę, centrum, 667-224-619 (1)

► Wynajmę mieszkanie dla 4 osób, centrum, 667-224-619 (1)

► Noclegi dla pracowników firm w Oławie, 505-900-394 (10)

► Lokal do wynajęcia w centrum handlowym przy ul. Chrobrego, tel. 71-313-71-38, 661-369-842 (2)

► Wynajmę garaż w Jelczu-Laskowicach, ul. Hirszfelda – 300 zł, tel. 604-944-993 (2)

► Wynajmę lokal handlowo-usługowy 47m2 jelcz-Laskowice tel. 691 371 026 (5)

► Pokoje do wynajęcia w Marcinkowicach tel 664948095 (3)

WYNAJMĘ POKÓJ OSOBOM Z UKRAINY. MILE WIDZIANE MAŁŻEŃSTWO. TEL. 692-615-014 (2)

ZAMIENIĘ

► Zamienię 2-pokojowe, 47 m kw., III p, balkon, Sobieskiego na mniejsze 2-pokojowe do I piętra, na Sobieskiego www.capri-nieruchomosci.gratka.pl 601990-187

► Zamienię mieszkanie komunalne 38 m kw., 2 pokoje, kuchnia, łazienka, na większe 3 lub 4 pokojowe, 797-474-479 (1)

► Zamienię lub sprzedam mieszkanie własnościowe w Jelczu-Laskowicach (IV piętro) na mieszkanie na parterze lub I piętrze (60 m kw.), tel. 669-284-476 (1)

KUPIĘ

► Kupię grunt, 692-471-877 (4d)

► Kupię lokal usługowy 666-855-484 (4d)

► Kupię każde mieszkanie lub dom z dowolnym stanem prawnym. Szybka wypłata gotówki. Tel. 669 505 054

► Kupię mieszkanie 608-693-600 (4d)

► Kupię mieszkanie 2- 3 pok. Oława lub Wrocław, tel. 603 917 338, wgn

► Kupię mieszkanie 2-pokojowe, do II piętra, na Sobieskiego, cena do 180 tys zł, gotówka, www.capri-nieruchomosci.gratka.pl 601990-187

► Kupię 2 lub 3-pokojowe mieszkanie w Oławie, wybudowane po 2010 roku, gotówka, www.capri-nieruchomosci.gratka.pl 601990-187

► Kupię działkę budowlaną na Zwierzyńcu w Oławie, tel. 722-137-774 (9)

USŁUGI OGÓLNE

► GEODEZJA - usługi. Oława, ul. 3 Maja 4 I piętro, pok. 4 (dworzec PKS), georob@op.pl, 695-560-911, 697-791-987 (16)

► GEODEZJA, www.mptgeo.pl klasyfikacja gruntów, Marcinkowice, ul. Sokola 6, tel. 606-929-582 (5)

GEODEZJA
663-734-474, 603-379-762
OŁAWA, B. CHROBREGO 23 A (KWADRACIAK)
www.abgeo.comp.pl
MAPY D/C PROJEKTOWYCH, PODZIAŁY, POMIARY POWYKONAWCZE, TYCZENIA (11)

► Elektryk – awarie, montaż, odbiory, 608-770-478 (11)

► Projektowanie, certyfikaty energetyczne, kierowanie budowami, usługi budowlane PiW „BIELECKI" Biuro: Marcinkowice, ul. Cicha 13, tel. 506-196-175, 695-777-444 (6)

► Usługi elektryczne, 603-076-223 (1)

► Geodezja - mapy D/C projektowych, tyczenia, inwentaryzacje, wskazania granic, tel. 604-957- 359, l (7)

► Usługi elektryczne, 604-613-483

► Alarmy i monitoring, 604-613-483

► Cyklinowanie, 697-143-799 (20d)

► Składanie mebli tel. 665 253 783 (5)

► Wycinka drzew tel. 665 253 783 (6)

► Instalacje elektryczne, 693514967

► Usługi koparko-ładowarką mecalac, tel. 502411884 (9)

AUTORYZOWANY PARTNER NICE, BENINCA
SPRZEDAŻ, MONTAŻ, SERWIS automatyki bram skrzydłowych, przesuwnych, garażowych, rolet, szlabanów
Oława, tel. 71-733-60-92
zapraszamy
www.automatyka.shop.pl

WYWÓZ SZAMBA
601-873-290

powiatowa
GAZETA POWIATOWA - WIADOMOŚCI OŁAWSKIE

Nie wychodź z domu!
Zamów ogłoszenie drobne przez Internet!

Wyślij treść ogłoszenia na adres
e-mail: gosia@gazeta.olawa.pl
lub ogloszenia@gazeta.olawa.pl
albo wejdź na stronę:
http://gazeta-olawa.pl (zakładka ogłoszenia)

gazeta.olawa.pl

Infolinia:
tel. 71 318 39 88
tel. 71 313 35 57

eprasa.pl 6e7077f2ba

TELEFONY

TELEFONY ALARMOWE

Pogotowie Ratunkowe	- 999
Straż Pożarna	- 998
Straż Miejska	- 986
Komenda Powiatowa Policji	- 997
Pogotowie Wod. - Kan.	- 994
Pogotowie Gazowe	- 992
Sanepid	- 71-313-38-21
Zagrożenie epidemią	-600-779-259

TELEFONY OŁAWSKIE

Komenda Powiatowa Policji	-71-381-72-22
Szpital Powiatowy	-71-301-13-11
Straż Miejska	-71-301-12-22
Straż Miejska Patrol zmotoryzowany	-601-146-905
Straż Gminna	-71-313-25-83
Kom. Powiatowa PSP	-71-313-40-45
Pogotowie Energet.	-71-313-29-06
Zakł. Wod. i Kan.	-71-303-95-21
Zakład Gazownictwa	-71-313-23-61
Dom Pomocy Społecz.	-71-313-01-10
Dzienny Dom Pobytu	-71-313-29-91
Polski Czerwony Krzyż	-71-313-23-25
Dworzec PKS Oława	-71-313-72-32
Ośrodek Kultury	-71-313-28-29
Kąpielisko OCKF	-71-313-21-89
Dom Dziecka	-71-313-20-51
Punkt Konsultacyjny Przeciwdziałania Przemocy w Rodzinie	-71-313-25-17
Miejski Zespół Ekonomiczno -Administracyjny Szkół	-71-313-25-70
Inf. LOT	-801-703-703

URZĘDY POCZTOWE

UP nr 1, ul. 1 Maja	-71-318-71-21
UP nr 3, ul. Wrocławska	-71-318-71-17
UP nr 4, ul. B. Chrobrego	-71-318-71-18
UP nr 5, ul. Iwaszkiewicza	-71-318-71-19

PARAFIE

MB Pocieszenia	-71-313-22-41
MB Różańcowej	-695-630-418
Miłosierdzia Bożego	-71-313-86-88
Św. Ap. Piotra i Pawła	-71-313-27-23

URZĘDY W OŁAWIE

Starostwo Powiatowe	-71-301-15-22
Powiatowy Urząd Pracy	-71-313-90-33
Prokuratura	-71-313-40-11
Sąd Rejonowy	-71-313-24-44
Urząd Skarbowy	-71-303-94-39
Informacja podatkowa	-71-303-94-33
Urząd Miejski Oława	-71-303-55-01/02
Urząd Stanu Cywilnego	-71-313-38-58
Powiatowy Zarząd Drogowy	-71-303-30-19
Sanepid	-71-313-38-21
ZUS	-71-303-98-00

TELEFONY W J-L

Jednostka Ratowniczo - Gaśnicza PSP	-71-318-81-62
Komisariat Policji	-71-318-15-97

URZĘDY

Urząd Miasta i Gminy	-71-318-16-11
Urząd Stanu Cywilnego	-71-381-71-12
Powiatowy Urząd Pracy	-71-318-33-46
Zakład Gospodarki Komunalnej	-71-318-80-17
Zakład Gospodarki Mieszkaniowej TBS	-71-318-81-47
Zespół Ekonomiczno -Administracyjny Szkół	-71-318-15-12

PARAFIE

NMP Królowej Polski	-71-318-81-03
Stanisława Biskupa	-71-318-15-55
Maksymiliana Kolbego	-71-318-13-74

URZĘDY POCZTOWE

UP ul. Folwarczna	-71-318-71-07
UP ul. Liliowa	-71-318-71-08
UP ul. Wrocławska	-71-318-71-09
UP ul. Techników	-71-318-71-10

INNE

TOWARZYSTWO OPIEKI NAD ZWIERZĘTAMI - Jelcz-Laskowice	-71-318-22-89
- Oława	-71-313-51-11

BHP

► BHP szkolenia, nadzór, doradztwo, dokumentacja wypadkowa, ocena ryzyka, tel. 603-127-445, tel./fax 71-313-74-45, www.bhpolawa.pl (5)

STOLARSTWO

► Renowacje mebli antycznych, 607-916-795

► Schody i drzwi z drewna, 605-741-606 (14d)

► Meble Mix Marcin Zanin meblemix@wp.pl, kuchenne, szafy, garderoby, łazienkowe oraz inne. Fachowe doradztwo, bezpłatne pomiary i solidne wykonanie. Jelcz-Laskowice, 609-034-113 (4d)

► „BDB MEBLE"- wykonawca mebli, na wymiar, na zamówienie, na każdą kieszeń, pomiar - projekt - wycena - montaż - serwis, www.bdbmeble.net, tel; 500 108 785 - Marcin Ostrowski - Oława – pl. Szymanowskiego 3. Zapraszamy (3)

► Meble na wymiar, kuchenne, pokojowe, szafy, garderoby, drzwi, schody, 605-424-086, 695-139-294 (3)

AGD

AGD - SERWIS NAPRAWA - LODÓWKI, ZAMRAŻARKI ORAZ URZĄDZENIA SKLEPOWE, MONTAŻ SERWIS KLIMATYZACJI. DOJAZD GRATIS! TEL. 605-388-369 (64)

NAPRAWA I SPRZEDAŻ URZĄDZEŃ CHŁODNICZYCH I AGD – DOMOWYCH I SKLEPOWYCH – OŁAWA, PL. ZAMKOWY 19, TEL. 71-301-42-71, 508-267-478 (4d)

HERRMANN AGD. PRALKI, LODÓWKI, ZMYWARKI ITP., 603-835-219 (4d)

► Zakład naprawy sprzętu AGD. Pralki, lodówki, zmywarki, zamrażarki, maszyny do szycia i inne sprzęty AGD. Oława – ul. Grota-Roweckiego 4, tel. 71-313-26-73, 502-868-817 (1)

ELEKTRONIKA RTV

► Montaż i serwis anten satelitarnych,www.satix.net.pl, 602-495-749 (2)

► Serwis RTV – SAT, 602-49-57-49 (3)

► Montaż anten i tunerów, 604-613-483 (20d)

► Naprawa telewizorów i monitorów. Dojazd do klienta, tel. 603-701-066 (1)

► Usługi remontowo-budowlane od A do Z 723-636-532 (10)

► Zgrzewanie papy, naprawy dekarskie, remonty kominów, mycie i malowanie dachów, przycinanie i wycinka drzew, 882-087-150 (1)

REMONTY I WYKOŃCZENIA WNĘTRZ, 886-580-630 (1)

CZYSZCZENIE

► Profesjonalne czyszczenie dywanów, wykładzin, tapicerek, 665-639-401

► Karcher - profesjonalne czyszczenie dywanów, tapicerki meblowej oraz samochodowej, 504-163-100 (12D)

► ECO-DAN usługi porządkowe kompleksowo. pranie dywanów, wykładzin, mebli tapicerowanych, www.ecodan.eu 724-429-736 (5)

► Wypiorę każdy dywan, kanapę, auto. Zakładam wykładziny, myje okna, elewacje, posadzki i żaluzje. Malowanie, sprzątanie. Dojazd gratis! Tel. 535-679-346 (4)

► Pranie tapicerki meblowej i samochodowej. Tanio, skutecznie – www.ecopranie.pl, 692-057-141 (22)

TRANSPORT

TRANSPORT KONTENEROWY, PODSTAWIANIE KONTENERÓW POD GRUZ, ZŁOM I ŚMIECI TEL. 501-278-422 (7d)

► Transport. Bus DMC 3,5 t Maxi. Kraj – zagranica. Przeprowadzki, 693-372-032 (5)

► Wypożyczalnia, przyczep i lawet, tel. 504-004-772, 508-295-104 (4)

► Przeprowadzki - transport, niskie ceny, 24 h, duże auto, 604-332-147

► Przewóz osób, tanio, 604-332-147

► Przewóz mebli, 604-332-147 (12d)

PRZEWÓZ OSÓB, WYNAJEM BUSÓW, AUTOBUSÓW, WESELA. TEL. 601-780-731 (12d)

► Transport HDS, 724-768-466 (3)

► Transport bus + przyczepa, 507-053-028 (7)

HYDRAULICZNE

► Junkersy, kuchenki - grzałki, gaz, hydrauliczne, naprawa, montaż, wodomierze, 71-313-44-39 (23)

► Usługi hydrauliczne, remont łazienek i mieszkań 693-753-029, 71-301-52-59 (7)

► Instalacje c.o., wod-kan, gazowe, montaż - kotły, kuchenki, junkersy, wodomierze, Polan, 601-754-709 (10d)

► Junkersy, piece - naprawa, montaż. Gazowe, olejowe, ekogroszek, pelet 501-278-041, 501-714-308 (12)

► Junkersy – naprawa, 501-278-041

► Gaz, ogrzewania, woda, kanalizacje, kotłownia, piece c.o., przyłącza do budynków (nowe oraz naprawy), 505-900-394, 502-134-309 (10)

BUDOWLANE

► Adaptacje poddaszy. Kompleksowe remonty mieszkań i łazienek, 71-301-52-59, 693-753-029 (7)

► Remontowo-budowlane, 889-312-688 (11)

ETKA-PROJEKT. OŁAWA, UL. CHROBREGO 17/3. PROJEKTOWANIE I KIEROWANIE BUDOWAMI. 10 000 PROJEKTÓW TYPOWYCH DOMÓW DO WYBORU. www.etka.pl tel. 603-685-925, 71-303-28-05 (46)

► Malowanie wnętrz, fasad I dachów 889-312-688 (11)

► Cyklinowanie bezpyłowe, układanie parkietów 71-780-42-73, 691-268-795 (2)

► Malowanie, tapetowanie, panele, regipsy, papa termozgrzewalna, 698-623-537 (5)

► Łazienki, płytki podłogowe, przeróbki hydrauliczne, klinkier, 698-623-537 (5)

► Gładzie, malowanie, panele, regipsy, kafle, tanio i solidnie, docieplenia, 500-254-830 (12d)

► Ciesielstwo-dekarstwo, 697-177-730 (29)

► Usługi remontowo-budowlane. Tanio, szybko i solidnie, 663-625-229

► Brukarstwo, 502-411-884 (4d)

► Cyklinowanie bezpyłowe i renowacja schodów, 600-170-178 (26)

► Kostka brukowa HurtBruk.pl, 724-768-466 (3)

► Elewacje, docieplenia, tynki strukturalne natryskowe, 697-106-011 (14)

► Budowa domów, więźby, pokrycia dachowe, wylewki, tarasy, schody betonowe, odwierty studni, 697-106-011 (14)

► Docieplenie budynków, struktury, 607-916-795 (12d)

► Usługi budowlane - Kafelkowanie, Malowanie, Panele i inne, tel. 725-143-324 (18)

USŁUGI KOPARKO-ŁADOWARKĄ + MŁOT, JACEK BENDER, 601-212-889 (22)

► Remonty i wykończenia od A do Z, 782-495-853 (4)

► Łazienki od A do Z, 782-495-853 (4)

UKŁADANIE KOSTKI, MONTAŻ OGRODZEŃ, TEL. 609-867-587, 663-328-226 (2)

► Łazienki, podłogi, malo9wanie, tapetowanie, solidnie, 693-585-786 (14)

► Usługi ogólnobudowlane, remonty, kuchnie, łazienki itd hydraulika – elektryka, wykańczanie mieszkań, 788-069-318 (4)

► Remonty, wykończenia. Tanio i solidnie, tel. 698-484-858 (10)

► Docieplenia i elewacje, tel. 698-484-858 (10)

► Dar-Bud usługi brukarskie i budowlane, tel. 655-289-776 (1)

► Malowanie, tapetowanie, gładzie, kafelki, regipsy, panele, docieplanie, tel. 729-677-185 (3)

► Malowanie mieszkań, 605-667-394 (8)

► Remonty mieszkań, 605-667-394

► Łazienki od A do Z, 605-667-394 (8)

► Malowanie mieszkań, drobne prace remontowe. Sebastian tel. 669 037 099 (5)

UROCZYSTOŚCI

► Chłodnia na wesela + stół wiejski gratis, 604-421-959 (24)

VIDEOFILMOWANIE

► Artur Wawer www.artur.video-weselne.pl 888-664-585 (21)

► Videofilmowanie, tel. 508-295-104

► Zgrywanie z kaset VHS na DVD. 3 Maja 8u/2a. 792-502-051 (8d)

► Videofilmowanie, fotografia ślubna, tel. 697-679-237 (11)

ZESPOŁY

► Dj Robi - wesela, integracje, plenery, scena - doświadczenie - ponad 18 lat www.djrobi.pl 507-053-028 (5)

► ZGRANA PARA, 692-717-384 (20d)

► For You, 604-421-959 (24)

► Oprawa muzyczna DJ EJSY, 667-054-756 (6d)

► Zespół „K & K" – 600-232-074 (14)

► DJ DOKTOR, 721-656-740 (17)

► Zespół SunnyDay 100% na żywo. Imprezy okolicznościowe, zabawy weselne. Tel. 791 860 214 (20)

TŁUMACZENIA

► Tłumacz przysięgły j. niemieckiego JAKUB MOŻEJKO, briefy, dokumenty, Tel. 502-125-909 (3)

BIURO TŁUMACZEŃ ETO. TŁUMACZENIA ZWYKŁE I PRZYSIĘGŁE, OŁAWA, UL.BRZESKA 19, 71-318-10-50, 501-621-443 (7)

► Mgr EWA JÓZKÓW – tłumacz przysięgły j. niemieckiego, tel. 605-292-921 (11d)

► Vision jobs - tłumaczenia przysięgłe i zwykłe wszystkie języki. Oława, ul. Magazynowa 3/9, 71-758-48-40, www.visionjobs.com (8)

KOMPUTERY

SERWIS I NAPRAWA LAPTOPÓW, KOMPUTERÓW I KAS FISKALNYCH
Sklep komputerowy JWJ
Oława, ul. Żeromskiego 2
tel. 71 303-41-14

► Pogotowie i serwis komputerowy, rozwiążę każdy problem, dojazd do klienta, 10-letnie doświadczenie, tanio, szybko, solidnie, tel. 603-715-185 (7)

► S-Computers: komputery, kasy fiskalne, serwis, NC +, PLAY. Nowy adres: 3 Maja 8u/2a. 792 502 051 (12d)

► Romicom: komputery, telefony komórkowe, E-papierosy, serwis telefonów, drukarek, komputerów. Regeneracja tuszy i tonerów, ul. B. Chrobrego 20f 503-149-152 (4d)

RÓŻNE

BIURO RACHUNKOWE INCOME - KSIĄŻKI PRZYCHODÓW I ROZCHODÓW, PEŁNA KSIĘGOWOŚĆ, ROZLICZENIA Z ZUS I US, OŁAWA, UL. KUTROWSKIEGO 41, TEL. 604-071-018, 71-734-57-33 (8d)

► Kredyty konsolidacyjne gotówkowe pożyczki pozabankowe biuro Oława pl. Gimnazjalny 5 B plastry miodu obok punktu z dorabianiem kluczy i sklepu odzieżowego. Kontakt 501169184 (4d)

NAUKA

► Korepetycje, prowadzenie biura, język niemiecki, 50813074 (6)

REDAKCJA

„Gazeta Powiatowa - Wiadomości Oławskie"
tel. i fax 71-313-70-78
internet: www.gazeta.olawa.pl;
e-mail: redakcja@gazeta.olawa.pl
55-200 Oława, ul. Chrobrego 19;
tel. 71 313 70 78,
Jelcz-Laskowice, ul. Bożka 11,
tel./fax 71-318 39 88

REDAGUJĄ

Jerzy Kamiński (red. naczelny), Krzysztof Andrzej Trybulski, Zbigniew Bachul, Edward Bykowski, Monika Gałuszka-Sucharska, Wioletta Kamińska, Kamil Tysa, Agnieszka Herba i Jacek Polasz.
Redakcja zastrzega sobie prawo skracania, adiustacji materiałów i zmiany tytułów.
Za treść ogłoszeń redakcja nie ponosi odpowiedzialności i nie zwraca materiałów niezamówionych.
(TS) - tekst sponsorowany

DZIAŁ REKLAM

tel. i fax 71-313 70 78
Bogusław Szymański - reklama, przetargi
e-mail: reklama@gazeta.olawa.pl

Biuro ogłoszeń w Oławie,
Małgorzata Najgebaur,
ul. Chrobrego 19, tel. i fax 71 313 35 57,
e-mail: gosia@gazeta.olawa.pl,
czynne: poniedziałek, wtorek, środa 9-17, czwartek 9-15, piątek 9-17,
sobota nieczynne.

Biuro ogłoszeń w Jelczu-Laskowicach,
ul. Bożka 11, (nad Biedronką)
tel./fax 71-318-39-88,
ogloszenia@gazeta.olawa.pl
czynne: poniedziałek i wtorek 10.00-12.00, środa, czwartek i piątek - nieczynne.

WYDAWCA

RYZASp. z o.o., 55-200 Oława, ul. B. Chrobrego 19,
NIP: 912-184-21-80, KRS 0000321273,
tel. 71 313 35 57
Druk: POLSKA PRESS Sp. z o.o.
Oddział Poligrafia
Drukarnia Sosnowiec

Stowarzyszenie Gazet Lokalnych
DOLNOŚLĄSKI KLUCZ SUKCESU 2012

MOTORYZACYJNE

SKUP SAMOCHODÓW DO KASACJI - ZA KAŻDY PŁACIMY GOTÓWKĄ, TRANSPORT SAMOCHODU GRATIS, WYSTAWIAMY ZAŚWIADCZENIA NIEZBĘDNE DO WYREJESTROWANIA W WYDZIALE KOMUNIKACJI I FIRMIE UBEZPIECZENIOWEJ. OŁAWA UL. ZWIERZYNIECKA 11 TEL/FAX 7131-33-024, 509-582-251, 505-045-414 (19)

► Kupię każde auto. Najlepsze ceny w regionie, 781-306-420 (12)

KUPIĘ KAŻDE AUTO DO 5000 ZŁ, TEL. 504-004-956 (3d)

AD SERWIS GUZ
Mechanika Pojazdowa i Blacharstwo - Wiesław Guz
KOMPLKSOWA NAPRAWA POJAZDÓW RÓWNIEŻ NADWOZI ALUMINIOWYCH
tel. 713028544, 500110300

AKUMULATORY
ROWERY AKCESORIA OGUMIENIE
NOWE UŻYWANE
SERWIS NAPRAWA
Pn-Pt 9-17 So 9-14 Oława, ul. Lipowa 13
501 775 746 (obok sklepu ogrodniczego)
www.rowerylipowa.pl

AKUMULATORY
ROWERY
Części rowerowe i motorowerowe
AKU-MOTO-BIKE
ul. ks. Janowskiego 27
Tel. 71 313 29 93
www.akuolawa.pl

AKUMULATORY
BOXY DACHOWE
WYPOŻYCZALNIA
Pn-Pt 9-17 So 9-14 Oława, ul. Lipowa 13
501 775 746 (obok sklepu ogrodniczego)
www.rowerylipowa.pl

► Blacharstwo, lakiernictwo i inne. Stefan Rolka, Oława, ul. Turkusowa 2 (Nowy Otok), tel. 71-303-80-21, 508-287-203 (7d)

► Blacharstwo Samochodowe Tuning-Car Marcin Boruń - kompleksowa naprawa aut powypadkowych, konserwacja podwozi. Oława,ul. K.I. Gałczyńskiego 2, tel. 667 226 715 (3)

NOWY AUTORYZOWANY SERWIS
JUNKERS
Vaillant termet
naprawa i montaż urządzeń, instalacje CO, GAZ
504-517-197

eprasa.pl 6e7077f2ba

Tomasz Mołdawiak wędkarzem roku

WĘDKARSTWO
Grand Prix

Koło Miejskie PZW nr 16 w Oławie podsumowało sezon 2017 w dyscyplinie spławikowej

Sklasyfikowano 27 wędkarzy, członków tego koła, którzy rywalizowali w czterech zawodach, zaliczanych do punktacji GP. Najpierw łowili 9 kwietnia, na górnym kanale Odry w Oławie, naprzeciw elewatorów, a 14 maja, w tym samym miejscu rozgrywali mistrzostwa koła. 16 lipca walczyli o puchar zarządu, a 22 października kończyli sezon, również na górnym kanale Odry. Wcześniej najsłabszy wynik zawodnika był odrzucany. Tym razem wszystkie wyniki były zaliczane. Grand Prix koła i tytuł wędkarza roku w kategorii seniorów zdobył Tomasz Mołdawiak - uzyskał sumę miejsc 5, a złowił 7945 g ryb. Drugie miejsce zajął Stanisław Kądziołka - 5 pkt i 5880 g, a trzecie Jan Sokołowski - 7 pkt i 5570 g. Na następnych pozycjach uplasowali się: Andrzej Zimny - 8 pkt i 10305 g; Lucjan Zieliński - 9 pkt i 5735 g; Henryk Broda - 10 pkt i 4525 g.

Tomasz Mołdawiak otrzyma puchar zwycięzcy w rywalizacji Grand Prix Koła Miejskiego PZW nr 16, na początku roku 2018, podczas walnego zebrania sprawozdawczego.

W kategorii juniorów nie wyłoniono wędkarza roku, ponieważ w tej grupie wiekowej startowało zbyt mało zawodników.

*

Wszyscy wędkarze mogą współtworzyć tę rubrykę, kontaktując się telefonicznie: nr +48-600-378-240.

(GRARO)

Graro

Tomasz Mołdawiak - zwycięzca tegorocznej klasyfikacji Grand Prix Koła Miejskiego PZW nr 16 w Oławie

Dyżury składkowe w oławskich kołach PZW:

* Skarbnik Koła Miejskiego PZW nr 16 w Oławie przyjmuje wpłaty we wtorki i czwartki, od godz. 16.00 do 18.00, w sklepie wędkarskim, naprzeciw dworca PKS. W tym samym miejscu takie sprawy członków Koła PZW nr 19 załatwia Agata Kieda.
* Skarbnik Koła PZW nr 90 „Rzemieślnik" dyżuruje w jego siedzibie, przy ul. 3 Maja 1a - w środy, od godz. 16.00 do 18.00. W pozostałe dni - w zakładzie rzemieślniczym Wiesława Mądrzyka, ul. ks. Kutrowskiego, do godz. 15.30.
* Skarbnik Koła PZW nr 110 „Amur" przyjmuje wpłaty codziennie Hucie Oława, w godzinach pracy, oraz we wtorki, od godz. 17.00 do 17.45, w sklepie „Team Komputers", ul. Strzelna 3. Składki można także wpłacać w innym miejscu i terminie, po uprzednim uzgodnieniu telefonicznym - nr 669-504-840.

archiwum WKSA Budokan Wrocław

Weronika Ceglarek-Soluch (na fot. w środku) wywalczyła złoty medal na prestiżowym turnieju regionalnym w Legnicy

Miedziowo-medalowy plon karateków

SPORTY WALKI
Zawody karate

Młodzi sportowcy z podoławskiej Bystrzycy, ćwiczący w tamtejszej sekcji Wrocławskiego Klubu Sportów Azjatyckich „Budokan" z sukcesami rywalizowali w prestiżowym turnieju regionalnym

Rozgrywano go 28 października w Legnicy i były to już XXVI otwarte mistrzostwa Zagłębia Miedziowego i Ziemi Legnickiej. Oławsko-bystrzycką sekcję „Budokana" reprezentowało tam czworo podopiecznych trenera Przemysława Biegańskiego: Kinga Zwijacz, Weronika Ceglarek-Soluch, Roksana Musiał i debiutujący w oficjalnych zawodach sportowych, siedmioletni Piotrek Ceglarek-Soluch. Najlepiej z tej grupy spisała się Weronika, która wywalczyła w swojej kategorii wiekowej złoty medal w kumite (walka). Podobny krążek Ceglarek-Soluch zdobyła w czerwcu tego roku na ogólnopolskim turnieju we Wrocławiu, a na podium towarzyszyła jej wówczas Roksana Musiał, zdobywczyni brązowego medalu.

Natomiast w Legnicy dobrze wypadła także Kinga Zwijacz, która w swojej grupie zajęła drugie miejsce i otrzymała srebrny medal. Dwa brązowe krążki za trzecie pozycje w konkurencjach dziecięcych przywiózł Piotrek Ceglarek-Soluch. Gratulujemy!

(KAT)

Szukają domu

Dwie kotki, matka z córką - do oddania najchętniej razem. Matka wysterylizowana, obie odrobaczone, zaszczepione i odpchlone. Ładnie razem się bawią. Grzeczne, korzystają z kuwety. Szukają dobrego domu, kontakt sms-owy pod nr tel. 600-077-576

Wesoły, wykastrowany pies podwórkowy, tel. 500-847-340

Kilkuletni mieszaniec owczarka niemieckiego znaleziony w Starym Górniku, tel. 667-735-988

Młody, wykastrowany, łagodny pies, tel. 500-847-340

Młody, pilnujący, wykastrowany mieszaniec, tel. 667-735-988

Wesoły, łagodny, wykastrowany piesek, tel. 500-847-340

Dwie młode, wysterylizowane suczki, tel. 667-735-988

Mały, czarno-biały, wykastrowany mieszaniec, tel. 667-735-988

Młoda, wysterylizowana suczka mieszaniec, tel. 667-735-988

Spokojna, łagodna sunia. Idealna dla osób starszych, tel. 500-847-340

Kilkuletni, wykastrowany mieszaniec beagle, tel. 667-735-988

Młoda, wysterylizowana suczka, mieszaniec teriera, tel. 667-735-988

Średni, wykastrowany, pilnujący mieszaniec, tel. 667-735-988

Młoda, łaciata, wysterylizowana suczka, tel. 667-735-988

Łagodny, wesoły pies rasy terier walijski, tel. 500-847-340

Łagodny, wykastrowany, wesoły psiak, tel. 500-847-340

Łagodna, sześciomiesięczna suczka szuka odpowiedzialnego pana, tel. 500-847-340

Młody mieszaniec teriera, tel. 667-735-988

(NATI)
naati3@tlen.pl

eprasa.pl 6e7077f2ba

sport

Szef działu: **Krzysztof A.Trybulski** kat@gazeta.olawa.pl

Słodkie przełamanie w „słonym” mieście s.38

70 LAT SPORTU ZIEMI OŁAWSKIEJ 1945-2015

Kuriata strzelił na wariata s.41

Szczepan i Paulina poszachują w krajowym finale

SZACHY

Eliminacje międzyregionalne

Świetnie spisała się dwójka podopiecznych Łukasza Kłykowa - trenera młodych szachistów MGLKSz „Parnas” Oława, w turniejach klasyfikacyjnych do przyszłorocznych mistrzostw Polski

Szczepan Wilgosz

Paulina Prędkiewicz

Pierwszy rozgrywano w połowie października w Kudowie-Zdroju. Najlepiej zagrał tam Szczepan Wilgosz, startujący w grupie chłopców do lat 9. Po ambitnej walce zajął premiowane awansem piąte miejsce.

Bardzo bliska osiągnięcia tego samego celu, była w grupie dziewcząt do lat 9 Paulina Prędkiewicz. Ostatecznie zajęła siódme miejsce i nie uzyskała kwalifikacji. Duże szanse miał również w tej samej grupie wiekowej Nikodem Bieroński, któremu zabrakło tylko 0,5 punktu lub nieco lepszego bilansu w punktacji pomocniczej. Awansu do finałów MP również nie udało się uzyskać Natalii Miareckiej, która zajęła ósme miejsce wśród dziewcząt do lat 13. Ponowna szansa na uzyskanie promocji była na turnieju w Jastrzębiej Górze, rozgrywanym od 10 do 17 listopada. Uczestniczyło w nim pięcioro szachistów MGLKSz „Parnas” Oława. Główną stawką zawodów był awans do przyszłorocznych finałów mistrzostw Polski w pięciu grupach wiekowych. To się tym razem udało Paulinie Prędkiewicz, która zajęła czwarte miejsce wśród dziewczynek do lat 9.

Niewiele zabrakło najmłodszym szachistom „Parnasu” - Amelii Górskiej i Nikodemowi Bierońskiemu, którzy zajęli odpowiednio XI i XV miejsca w swoich grupach (do finałów kwalifikowała się pierwsza dziesiątka).

Mimo dzielnej postawy w jastrzębskim turnieju, do finału MP nie zakwalifikowali się starsi chłopcy z „Parnasu” - piętnastoletni Jan Wilgosz i siedemnastoletni Mikołaj Rura. Zdobyli jednak sporo punktów rankingowych, co trochę poprawiło im humory.

Ostatecznie, w przyszłorocznych mistrzostwach Polski młodzików, które odbędą się na przełomie lutego i marca 2018, w Chrustach koło Zagnańska, oławski klub będą reprezentowali Paulina Prędkiewicz i Szczepan Wilgosz. - *To duży sukces moich podopiecznych* - mówi Łukasz Kłykow, trener i prezes MGLKSz „Parnas” Oława. - *Po pięcioletniej przerwie nasi zawodnicy ponownie zagrają w dziecięcej ekstraklasie szachowej. To wszystkich, związanych z naszym klubem, bardzo cieszy i motywuje do dalszego wysiłku. Mamy nadzieję, że dzięki temu w kolejnych latach, w rozgrywkach najwyższego szczebla krajowego, będzie coraz więcej oławian, i będziemy skuteczniej walczyć w coraz wyższych grupach wiekowych. Przy okazji dodam, że wyjazd naszych zawodników na turnieje klasyfikacyjne był możliwy dzięki wsparciu, jakie na ten cel otrzymaliśmy z budżetu miasta Oławy.*

KRZYSZTOF A. TRYBULSKI
kat@gazeta.olawa.pl

Fot.: arch. MGLKSz „Parnas” Oława

Walne w Olavii

Zarząd MKS Olavia Oława informuje, że na podstawie paragrafu 14, punkt 2 statutu klubu, zwołuje Walne Zebranie Sprawozdawcze

Odbędzie się ono w środę 29 listopada 2017, w sali konferencyjnej Oławskiego Centrum Kultury Fizycznej, przy ul. Sportowej 1 w Oławie.

Pierwszy termin zebrania wyznaczono na godzinę 18.00, a drugi - na godzinę 18.15.

W programie zebrania przewidziano wysłuchanie i ocenienie pracy zarządu w minionych dwóch latach, a także korekty personalne we władzach wykonawczych klubu.

eprasa.pl 6e7077f2ba

SIATKÓWKA
II liga

Słodkie przełamanie w „słonym" mieście

Po serii porażek oławianie pokonali na wyjeździe popularne „Koliberki"

Mecz rozgrywano w sobotę 18 listopada, w hali widowiskowo-sportowej Miejskiego Ośrodka Sportu i Rekreacji w Nowej Soli, przy ulicy Botanicznej. Oławska drużyna po raz pierwszy występowała w tym obiekcie, gdyż Astra w roli gospodarza grała dotąd w hali „Elektryk", przy dawnym Zespole Szkół Elektrycznych. - *Trochę musiało potrwać, zanim przyzwyczailiśmy się do nowych warunków, dlatego dość wyraźnie przegraliśmy pierwszy set, do 16* - relacjonuje trener MKS Olavia Arkadiusz Stadnik. - *Mimo to widać było w tej pierwszej partii sporo dobrych momentów w naszym wykonaniu, co nieźle rokowało na przyszłość. O naszej porażce w pierwszym secie przesądziła bowiem nie dobra gra gospodarzy, tylko to, że popełniliśmy aż 13 własnych błędów, głównie w ataku. Albo posyłaliśmy piłkę w aut, albo nadziewaliśmy się na szczelny i punktowy blok gospodarzy. Gdy w kolejnych partiach lepiej ustawiliśmy nasze celowniki, losy meczu radykalnie się odwróciły.* Oławianom pomogło także to, że łatwo wygrana pierwsza odsłona przez podopiecznych trenera Przemysława Jetona, który w tym spotkaniu występował w wyjściowej szóstce Astry, jako środkowy bloku, wyraźnie uśpiła czujność gospodarzy.

Krzysztof Trybulski

Kapitan Olavii Maciej Kęsicki w Nowej Soli poprowadził swoją drużynę do zwycięstwa

W drugim secie początkowo grano punkt za punkt, ale w połowie starcia dwa „oczka" przewagi uzyskali goście, a potem stopniowo powiększali dystans. - *Graliśmy przede wszystkim dobrze w obronie* - opowiada szkoleniowiec Olavii. - *Bardzo dużo piłek podbili zwłaszcza Staszek Szymankiewicz i nasz libero Grzegorz Kukla, a swoje zrobił także kapitan Maciek Kęsicki, który tym razem nie dawał się obijać w defensywie i jednocześnie był bardzo skuteczny w ofensywie. To miało pozytywny wpływ na jego partnerów z zespołu, bo gdy zobaczyli, że Maciek, który zwykle dobrze grał w ataku, ale bardzo słabo w obronie, w tym meczu wyłapuje niemal każdą piłkę, która była w niego celowana, postanowili mu dorównać.*

Drugi set wygrali oławianie 25:19, a w trzecim, uskrzydleni tym zwycięstwem, od początku zdecydowanie dominowali. Sporą zasługę w wysokiej wygranej 25:17 miał ich rozgrywający Damian Fijak, który został wyróżniony po meczu statuetką dla najbardziej wartościowego zawodnika (MVP). Czwarta partia okazała się ostatnią, a przebiegała podobnie jak druga. Początkowo była wyrównana, ale mniej więcej od połowy przeważali goście, którzy świetnie prezentowali się w obronie i prawie bezbłędnie zagrywali, a przede wszystkim byli bardzo skuteczni w ataku. - *W ostatnim secie często graliśmy długie wymiany, ale prawie każda kończyła się na naszą korzyść* - dodaje trener Arkadiusz Stadnik, nie ukrywając zadowolenia. - *W końcówce prowadziliśmy 23:18, ale popełniliśmy dwa błędy, więc gospodarze trochę zmniejszyli przewagę, ale zwycięstwa już nie byli w stanie nam wydrzeć. Wygraliśmy więc ten czwarty set 25:21,a całe spotkanie 3:1. Uff! Dzięki tej wygranej na gorącym nowosolskim terenie, wyrwaliśmy się z dołka i mam nadzieję, że zapunktujemy także w trzech ostatnich meczach, jakie mamy do rozegrania jeszcze w tym roku. W sobotę 25 listopada, powalczymy w Bielawie z Bielawianką w ostatnim meczu pierwszej fazy rundy zasadniczej. Potem, już w grudniu, czekają nas dwa rewanżowe spotkania. Najpierw na wyjeździe, z AZS Zielona Góra, który pokonaliśmy 30 września w Oławie 3:0. Potem, 16 grudnia, podejmiemy w oławskiej hali BTS Bolesławiec, z którym przegraliśmy 7 października na wyjeździe 2:3.*

*

MKST Astra Nowa Sól: Janusz, Jeton, Kleinschmidt, Kramer, Szymański, Witkiewicz i Odwarzny (libero). Na zmiany wchodzili: Kołodziejczyk, Małecki, Ratajczak i Szubart.

MKS Olavia Oława: Fijak, Jarząbski, Kęsicki, Lewandowski, Przyborowski, Szymankiewicz i Kukla (libero). Na zmiany wchodzili: Kwieciński, Kubieniec, Przybylski, Sdebel i Zwierko (drugi libero).

(KAT)

II liga siatkówki mężczyzn - grupa 4

Wyniki IX kolejki, rozegranej 18 listopada

ASTRA NOWA SÓL - MKS OLAVIA OŁAWA	**1:3**
BTS BOLESŁAWIEC - SPS CHROBRY GŁOGÓW	0:3
KU AZS UZ ZIELONA GÓRA - GWARDIA WROCŁAW	0:3
JUVE WAKMET SOS GŁUCHOŁAZY -WKS SOBIESKI-ARENAŻAGAŃ	0:3

** W IX kolejce pauzowali: Bielawianka Bester Bielawa i Orzeł Międzyrzecz*

TABELA

	M	Z	PKT	SETY
1. ORZEŁ MIĘDZYRZECZ	7	7	21	21:02
2. SPS CHROBRY GŁOGÓW	7	6	18	19:04
3. WKS SOBIESKI ARENA ŻAGAŃ	8	5	15	17:13
4. BIELAWIANKA BESTER BIELAWA	7	4	11	13:11
5. BTS ELEKTROS BOLESŁAWIEC	7	4	9	14:17
6. GWARDIA WROCŁAW	7	3	10	13:13
7. MKS OLAVIA OŁAWA	**8**	**3**	**10**	**12:16**
8. ASTRA NOWA SÓL	7	3	9	12:14
9. KU AZS UZ ZIELONA GÓRA	7	1	3	5:20
10. JUVE WAKMET SOS GŁUCHOŁAZY	7	0	2	5:21

** W dziesiątej kolejce, która będzie rozgrywana w sobotę 25 listopada, MKS Olavia zagra w Bielawie z Bielawianką. Początek meczu w hali SP nr 10 przy ul. Grota-Roweckiego 6 - o godz. 18.00.*

(KAT)

tsvolley.pl

Po wysokim zwycięstwie w Żmigrodzie, siatkarze „Volleya" mieli po raz kolejny w tym sezonie powody do radości

SIATKÓWKA
III liga

O klasę lepsi

TS „Faurecia-Volley" Jelcz-Laskowice pokonał na wyjeździe ULKS „Ogień" Żmigród 3:0

Podopieczni Tomasza Surtela jechali do Żmigrodu jako zdecydowani faworyci. Po dwóch zwycięstwach w tym sezonie, nie spodziewano się straty punktów z „Ogniem". Jeszcze przed rozpoczęciem rozgrywek był on nazywany najsłabszą trzecioligową ekipą. To miał być mecz bez historii i właśnie tak było. Wszystkie trzy sety przebiegały podobnie. Gospodarze popełniali dużo własnych błędów, psuli zagrywki i nieskutecznie atakowali. To ułatwiało gościom rozgrywanie akcji. Skoncentrowani zawodnicy „Volleya" wiedzieli, że jeśli utrzymają równy poziom, to w tym dniu nic im nie zaszkodzi. Grali równo i solidnie, kontrolując przebieg każdego seta. Widząc, że wszystko układa się pomyślnie, trener mocno rotował składem. Każdy rezerwowy otrzymał szansę gry. Wszyscy zaprezentowali się na dobrym poziomie. Pierwszy set jelczanie wygrali 25:17, drugi - 25:21, a trzeci - 25:16.

- *Trzeci mecz, trzecie zwycięstwo!* - czytamy na facebookowym profilu drużyny. - *Nasza ekipa od początku spotkania w Żmigrodzie dominowała na parkiecie. Zawodnicy weszli bardzo gładko w ten mecz, a w połączeniu z małą ilością błędów, dało to nam spore prowadzenie w każdym secie.*

*

TS „Faurecia-Volley" Jelcz-Laskowice: Ostrowski, Patykiewicz, Chekan, Bobek, Łapiak, Gawłowski i Krawczyk (L). Zmiennicy: Kacper Sykulski (L), Łukasz Krupa, Tomasz Czajka, Krzysztof Zarzycki, Mateusz Wróbel, Michał Lentner.

TABELA III LIGI - GRUPA „B"

1. PKPS Siatkarz Bierutów	3	9	9:1
2. TS Faurecia-Volley J-L	**3**	**8**	**9:2**
3. ZTS Ząbkowice Śląskie	3	4	5:6
4. AKS Strzegom	3	3	4:6
5. SMS Oborniki Śląskie	3	3	3:6
6. Ogień Żmigród	3	0	0:9

*

W sobotę 25 listopada TS „Faurecia-Volley" Jelcz-Laskowice znowu zagra na wyjeździe, tym razem w Strzegomiu z miejscowym AKS. Początek spotkania - o godz. 17.00.

KAMIL TYSA
ktysa@gazeta.olawa.pl

Młodzież pod siatką

SIATKÓWKA
Liga kadetów

Podopieczni Tomasza Reczucha, uczestniczący w mistrzostwach regionu i rywalizujący w grupie „F" o miejsca od IX do XIV, 18 listopada występowali w Górze...

W hali dawnego Gimnazjum nr 1 przy ulicy Poznańskiej młodzi siatkarze MKS Olavia walczyli z miejscową Pogonią. Po trwających cztery sety zmaganiach pokonali rywala 3:1. Nieco zmęczeni dość daleką podróżą i nieoswojeni z halą w Górze, w której wszyscy zawodnicy naszej drużyny grali po raz pierwszy, młodzi oławianie dość gładko przegrali pierwszy set do 16. W drugim i w kolejnych było już znacznie lepiej. Siatkarze Olavii wygrali je więc do 20, 12 i 18, a cały mecz 3:1.

Po zakończeniu spotkania tytuł najbardziej wartościowego gracza (MVP) otrzymał przyjmujący Olavii Szymon Wypuszcz. Gratulujemy!

*

W kolejnej rundzie mistrzostw Dolnego Śląska kadetów oławska drużyna zagra w sobotę 25 listopada ponownie na wyjeździe - tym razem z Bielawianką II Bielawa. Początek meczu w hali ZSO przy ul. Obrońców Westerplatte w Bielawie - o godz. 11.00.

(KAT)

eprasa.pl 6e7077f2ba

TENIS STOŁOWY
WTK

Franek pozazdrościł Malwinie

Przed tygodniem informowaliśmy o sukcesach Malwiny Jareckiej, młodej pingpongistki „Victorii" Jelcz-Laskowice. Jej tropem chce iść Franek Michniacki, z „Odry" Oława

Ten młody zawodnik, który od niedawna systematycznie trenuje w Szkole Podstawowej nr 8, gdzie ćwiczą pingpongiści „Odry" Oława, pod okiem Tomasza Muszkiety, debiutował w zawodach regionalnych, rozgrywanych 9 września, w Brzegu Dolnym, w hali sportowej im. Andrzeja Grubby. Po wygraniu kilku pojedynków oławianin został sklasyfikowany w czołowej dziesiątce turnieju. Michniacki wraz z trzema kolegami klubowymi, uczestniczył 8 października w „Otwartych Mistrzostwach Wrocławia", rozgrywanych w hali przy ulicy Przesmyckiego. Oławianie rywalizowali w kategorii wiekowej „rocznik1999 i młodsi", z udziałem 15 graczy. Fazę grupową zaliczył z kompletem zwycięstw Bartek Solski. Drugie miejsce w swojej grupie zajął Franek Michniacki, trzecie Michał Przygoda, a czwarte Dawid Wartalski. Wszyscy pingpongiści „Odry" walczyli w różnych grupach.

Tomasz Muszkieta

Grupa oławskich młodzików, startujących w II Wojewódzkim Turnieju Klasyfikacyjnym w Brzegu Dolnym. Drugi od prawej - Franek Michniacki

W fazie pucharowej Bartek Solski dotarł do półfinału, w którym przegrał 2:3 z Mariuszem Centnerem (późniejszym triumfatorem turnieju). Zmęczony pięciosetową walką, uległ także rywalowi w meczu o III miejsce i ostatecznie został sklasyfikowany na niemedalowej czwartej pozycji.

Franek Michniacki przegrał pojedynek ćwierćfinałowy i zajął siódme miejsce. W meczach pocieszenia dobrze zaprezentował się Michał Przygoda, który wygrał wszystkie starcia i zajął ostatecznie dziewiątą pozycję.

29 października czteroosobowa oławska ekipa pojechała do Brzegu Dolnego na II Wojewódzki Turniej Kwalifikacyjny. Najlepszy z naszych tenisistów stołowych Franciszek Michniacki w pierwszej grze miał wolny los, w drugiej bez większych problemów pokonał Grzegorza Lechowicza z „Zenitu" Międzybórz. W trzeciej rundzie, decydującej o wejściu do pierwszej ósemki, przegrał ze Stanisławem Wnękiem z klubu „Fan" Strzelin.

W kolejnych dwóch grach pokonał rywali i uplasował się w przedziale miejsc IX - XII, podobnie jak w poprzednim turnieju tej rangi. W Brzegu startowali także: Michał Przygoda, Dawid Wartalski i 9-letni Adam Wolak, ale bez większych sukcesów.

(KAT)

SIATKÓWKA
Liga młodzików

Niezłe występy adeptów „Volleya"

12 listopada młodzi siatkarze TS „Faurecia Volley" Jelcz-Laskowice wystąpili po raz pierwszy przed własną publicznością. W Centrum Sportu i Rekreacji rozgrywano turniej, w ramach rozgrywek o mistrzostwo Dolnego Śląska. Całodniowa impreza przyciągnęła do hali wielu kibiców, którzy nie mogli narzekać na brak emocji

Najpierw rywalizowali młodzicy. „Faurecia Volley" Jelcz-Laskowice przegrała z „Dwójką" Milicz 0:2. W kolejnym spotkaniu miliczanie pokonali „Gwardię" II Wrocław, również 2:0. Ostatni mecz był najbardziej zacięty. Zawodnicy „Volleya" byli mocno zmotywowani, żeby pokonać „Gwardię". Do dobrej zagrywki dołożyli skuteczne ataki ze skrzydeł. Popełniali niewiele błędów i pierwszy set wygrali 25:13. W drugim górą byli wrocławianie 25:15. O zwycięstwie decydował tie-break. Za sprawą świetnych zagrywek Andrzeja Dyki gospodarze szybko zdobyli prowadzenie. Potem ciężar gry wziął na siebie kapitan „Volleya" Dominik Sroka. Jego ataki były nie do powstrzymania. Set zakończył skutecznym zbiciem ze skrzydła Maciej Zaborski, więc jelczanie cieszyli się zwycięstwem 15:12, a w całym meczu 2:1.

W pierwszym meczu młodziczek zespół „Faurecii-Volley" J-L zmierzył się z wysoko notowanym KS AZS-AWF SMS Junior Wrocław. Po zaciętej walce jelczanki przegrały 1:2. Drugie spotkanie miało podobny przebieg, jak drugi mecz chłopców. Siatkarki z Wrocławia zaprezentowały się dużo lepiej niż ich rywalki z Trzebnicy, w efekcie czego zwyciężyły wrocławianki 2:0, w setach 25:9 i 25:18.

W ostatnim spotkaniu „Volley" walczył z „Gaudią" Trzebnica. Mecz nie zaczął się dobrze dla miejscowych. Niedokładne przyjęcia i błędy w komunikacji spowodowały przegranie pierwszego seta 21:25. Drugi miał podobny przebieg jak pierwszy. Siatkarki z Jelcza-Laskowic walczyły z własnymi słabościami, a solidna gra rywalek doprowadziła do stanu 5:21. Wtedy sprawy w swoje ręce wzięła kapitan „Volleya" Ula Kowalczyk, zdobywając kilka punktów zagrywką. W końcówce seta świetnie atakowała Karolina Woźniak, dzięki czemu odwróciła losy seta, wygranego na przewagi 26:24.

W ostatniej partii gospodynie prowadziły już 4:0. Przy stanie 4:1 weszła na zagrywkę Amelia Jaskuła i pozostała na tej pozycji do końca. Trzebniczanki miały duże problemy z przyjęciem jej serwisów. Ten set wygrał zespół z Jelcza-Laskowic 15:1, a cały mecz 2:1.

(KT)

SPORTY WALKI
Brazylijskie jiu-jitsu

Dwa medale oławskich siłaczy

Zawodnicy LZS „Rio Grappling Club" Oława z sukcesem uczestniczyli w mistrzostwach Polski

Zawody rozgrywano w Poznaniu, 4 i 5 listopada. W hali widowiskowo-sportowej „Morasko", należącej do Uniwersytetu im. Adama Mickiewicza, blisko 1200 zawodników z całej Polski rywalizowało o tytuły krajowych czempionów, w formule „Gi" (w kimonach). Drugie miejsce i srebrny medal w kategorii „niebieskie pasy" wywalczył Krzysztof Pawlaczek. Oławianin stoczył aż pięć walk, a uległ rywalowi dopiero w finale.

Drugim oławskim medalistą (brązowym) został Filip Kopij. Szkoleniowiec i zawodnik LZS „Rio Grappling Club" zajął trzecie miejsce w kategorii „czarne pasy".

W Poznaniu startowali także Łukasz Wiśniewski i Michał Królicki, ale zakończyli swój udział w zawodach po walkach ćwierćfinałowych.

(KAT)

archiwum RGC Oława

Na drugim stopniu podium (z lewej) stoi Krzysztof Pawlaczek, który po raz pierwszy w swojej karierze wywalczył srebrny medal na mistrzostwach Polski

Dobra i zła passa „Sobieskiego"

Siatkówka III liga i Liga kadetek Dorosłe siatkarki „Sobieskiego" Oława utrzymują dobrą formę, zaprezentowaną przed tygodniem. Gorzej wiedzie się młodym zawodniczkom...

Przypomnijmy, że podopieczne trenera Jarosława Gębarzewskiego, w swoim pierwszym meczu, inaugurującym trzecioligowy sezon 2017/18, pokonały 11 listopada w Głogowie miejscowy UMKS „Volley" 3:0.

Tydzień później, 18 listopada, oławianki ponownie grały na wyjeździe - tym razem w Nowej Soli z „Aresem" i także nie zawiodły. Wygrały pewnie 3:0, w setach do 23, do 11 i do 19. Jak widać po wyniku, tylko w pierwszym secie męczyły się z rywalkami.

*

Bez sukcesu jak dotąd występują w mistrzostwach regionu kadetek młode siatkarki „Sobieskiego". Podopieczne Bogdana Erbela, składające się w dużej mierze z młodziczek, w fazie zasadniczej bez powodzenia rywalizowały z drużynami KS AZS Wrocław i KS Milicz, przegrywając wszystkie mecze po 0:3.

W fazie play-off jak dotąd oławianki uległy na wyjeździe zespołowi MKS MOS Wrocław 0:3 oraz w hali OCKF przegrały z TOP Bolesławiec 1:3.

***

W następnej kolejce mistrzostw III ligi seniorki MGLKS „Sobieski" Oława zagrają w środę 22 listopada w Oławie z TS „Chełmiec-Wodociągi" Wałbrzych. Początek spotkania w hali OCKF - o godz. 19.00.

Kadetki natomiast udają się w sobotę 25 listopada do Brzegu Dolnego, gdzie o godz. 11.00 rywalizować będą z miejscowym MKS Rokita.

(KAT)

eprasa.pl 6e7077f2ba

FUTSAL
I liga

„Orzeł-Acana” Jelcz-Laskowice - „Futsal Team” Brzeg 8:0

Drapieżny „Orzeł”

Przyjezdni byli tylko tłem dla dobrze grających jelczan. Po tym wysokim zwycięstwie zespół podopiecznych Luisa Garcii awansował na trzecie miejsce w tabeli

Faworytem byli gospodarze, którzy zamierzali kontynuować dobra passę, po zwycięstwie w Rudzie Śląskiej. Natomiast brzeżanie przegrali dwa poprzednie mecze, więc też liczyli, że zdobędą punkty. W ich drużynie występuje kilku zawodników, dobrze znanych w naszym powiecie z trawiastych boisk piłkarskich - Janusz Gancarczyk, Paweł Boczarski, Maciej Salak i Piotr Słonina. Zapowiadało się więc interesujące spotkanie. W pierwszej fazie meczu groźniejsze sytuacje stwarzali miejscowi. Brazylijczyk Victor Andrade przegrał pojedynek z golkiperem gości Marcinem Raczkowskim, a Hiszpan Jose Gutierrez uderzył poza słupek.

W 3 minucie Gutierrez podał do Andrade, który trafił w bramkarza. Przyjezdni odpowiedzieli szybkim kontratakiem. Rafał Ożóg obsłużył prostopadłym podaniem Marcina Zajączkowskiego, a jego strzał obronił dobrze dysponowany golkiper „Orła” Marcin Foltyn.

Gospodarze zdobyli pierwszego gola w 5 minucie. Prawym skrzydłem przedarł się Jan Rojek, wycofał do Dawida Witka, który strzelił do siatki. W 9 minucie rzut wolny egzekwował Patryk Dykus, a piłkę wybił z linii bramkowej Kamil Nowakowski.

archiwum „Orła-Acany” J-L

Dawid Witek (na pierwszym planie) zdobył trzy gole dla „Orła-Acany”

Potem niewiele się działo, gra toczyła się głównie w środkowej strefie. Mnożyły się faule i niecelne podania. W 13 minucie Nowakowski trafił w słupek z rzutu wolnego, a dobitkę Andrade zablokowano.

Po zmianie stron festiwal strzelecki rozpoczął Grzegorz Nowak, z podania Andrade. Na 3:0 dla jelczan podwyższył Kamil Dziubczyński, a asystował Nowakowski. Trener gości wycofał bramkarza, zastępując go zawodnikiem w polu. To wykorzystali miejscowi - wyprowadzili szybki kontratak, który skutecznie wykończył Witek.

Na 5:0 podwyższył Andrade, strzelając z połowy boiska do pustej bramki. Był to pierwszy gol Brazylijczyka w barwach „Orła”.

To podłamało gości, a kolejne bramki dla jelczan były kwestią czasu. Dwukrotnie trafił do siatki Jan Rojek, a wynik meczu ustalił Witek, kompletując hat-tricka.

- *Zachowaliśmy czyste konto bramkowe, bo moja drużyna bardzo dobrze się broniła* - komentuje trener „Orła” Luis „Chus” Garcia. - *Cieszy też fakt, że nasz bramkarz Maciej Foltyn wrócił z formą na swój najlepszy poziom. Potrzebował go w takiej dyspozycji zespół, a ten zawodnik jest też bardzo ważny dla mnie. Jesteśmy uporządkowaną ekipą, ale zawodzimy w detalach: przy rzutach rożnych, autach i niepotrzebnych faulach. W pierwszej połowie drużyna walczyła bardzo dobrze, jednak nie mieliśmy wielu szans na zdobycie gola, ale kontrolowaliśmy grę. W drugiej połowie moi podopieczni czuli się bardziej swobodnie, zwłaszcza jeśli chodzi o strzelanie bramek. Jestem z tego bardzo zadowolony!*

*

„Orzeł-Acana” J-L: Maciej Foltyn i Bartosz Konieczny (bramkarze) oraz Grzegorz Nowak, Jose Guttierez, Kamil Nowakowski, Victor Andrade, Paweł Synowiec, Jan Rojek, Kamil Dziubczyński, Dawid Witek, Marcin Krajewski, Przemysław Matejko, Artur Ząbek i Kamil Żbik.

„Futsal Team” Brzeg: Marcin Raczkowski i Mariusz Sikorski (bramkarze) oraz Piotr Słonina, Wojciech Krawców, Paweł Boczarski, Mateusz Fabiszewski, Patryk Dykus, Rafał Ożóg, Janusz Gancarczyk, Janusz Fabijaniak, Łukasz Zadrożny, Marcin Zajączkowski, Maciej Salak i Kacper Kędra.

Sędziowali: Marcin Stoń (z Tychów) i Sylwester Barczykowski (z Czarnkowa) - na parkiecie, oraz Sebastian Kwaśny (z Legnicy) - sędzia czasowy.

TOMASZ NEUMANN
sport@gazeta.olawa.pl

Futsal I liga - grupa południowa

Wyniki VIII kolejki, rozegranej 18 i 19 listopada

ORZEŁ-ACANA J-L - FUTSAL TEAM BRZEG	8:0
MALWEE ŁÓDŹ - AZS LUBLIN	2:6
FUTSAL NOWINY - HEIRO RZESZÓW	1:5
GKS FUTSAL TYCHY - REMEDIUM PYSKOWICE	3:0
GSF GLIWICE - BERLAND KOMPRACHCICE	3:2
ODRA OPOLE - GWIAZDA RUDA ŚL.	0:0

TABELA PO VIII KOLEJCE

1. GKS TYCHY	21	33:15
2. GSF GLIWICE	21	36:17
3. ORZEŁ-ACANA J-L	18	34:16
4. ODRA OPOLE	16	28:16
5. GWIAZDA RUDA ŚL.	16	27:18
6. FUTSAL TEAM BRZEG	12	36:32
7. AZS LUBLIN	12	31:26
8. BERLAND KOMPRACHCICE	9	22:26
9. HEIRO RZESZÓW	7	23:38
10. FUTSAL NOWINY	6	20:43
11. MALWEE ŁÓDŹ	3	22:44
12. REMEDIUM PYSKOWICE	1	12:33

** W następnej kolejce „Orzeł-Acana” J-L zagra na wyjeździe z drużyną „Remedium” Pyskowice. Ten mecz odbędzie się w niedzielę 26 listopada, w pyskowickiej hali im. Huberta Wagnera - początek o godz. 18.00.*

Sport-Track IV liga - grupa wschodnia

Wyniki spotkań XV kolejki, rozegranej 18 listopada:

Foto-Higiena - Nysa 6:2, Bielawianka - Sokół Marcinkowice 1:0, Śląsk II - Piast 2:1, **Unia -** Karolina 5:2, Górnik - Polonia Trzebnica 0:0, MKP Wołów - Sokół Wielka Lipa 1:2, Pogoń - Orzeł 0:2, Wiwa - Polonia/Stal 2:3.

MIEJSCE DRUŻYNA	ZWYCIĘSTWA	REMISY	PORAŻKI	PUNKTY	BRAMKI
1. FOTO-HIGIENA GAĆ	11	2	2	35	37:19
2. ŚLĄSK II WROCŁAW	10	1	4	31	33:13
3. BIELAWIANKA BIELAWA	9	1	5	28	18:16
4. SOKÓŁ MARCINKOWICE	9	1	5	28	33:20
5. ORZEŁ ZĄBKOWICE ŚLĄSKIE	7	3	5	24	29:22
6. UNIA BARDO	8	0	7	24	33:29
7. NYSA KŁODZKO	7	2	6	23	31:31
8. GÓRNIK WAŁBRZYCH	7	2	6	23	26:24
9. SOKÓŁ WIELKA LIPA	6	5	4	23	24:21
10. POLONIA/STAL ŚWIDNICA	6	3	6	21	22:19
11. PIAST ŻERNIKI WROCŁAW	5	4	6	19	22:23
12. POLONIA TRZEBNICA	4	6	5	18	13:20
13. WIWA GOSZCZ	4	3	8	15	21:34
14. MKP WOŁÓW	3	4	8	13	17:28
15. KAROLINA JAWORZYNA ŚLĄSKA	2	3	10	9	13:37
16. POGOŃ OLEŚNICA	1	2	12	5	12:28

**** Następna, XVI kolejka, będzie rozegrana dopiero po przerwie zimowej, w połowie marca 2018. Sokół Marcinkowice zmierzy się wówczas na wyjeździe z MKP Wołów, a Foto-Higiena Gać zagra u siebie z Polonią Trzebnica.***

(KAT)

PIŁKA RĘCZNA
I liga i PP

Nieudany weekend szczypiornistów MJO

LKPR Moto-Jelcz Oława niespodziewanie przegrał w gackiej hali z KSZO Odlewnią Ostrowiec Świętokrzyski 30:31 i stracił pozycję lidera grupy „B”. Podopiecznym trenera Krzysztofa Mistaka nie powiodło się także w finale regionalnym Pucharu Polski

Pojedynek ligowy oławianie rozegrali w sobotę 18 listopada. Od początku im wyraźnie nie szło, jakby przestraszyli się magii nazwiska grającego trenera gości - Mariusza Jurasika. Wielokrotny reprezentant Polski oraz srebrny i brązowy medalista mistrzostw świata, wszedł na parkiet jako zawodnik dopiero w końcówce meczu. Co ciekawe, jego zespół, pozbawiony dowodzenia z ławki, z minuty na minutę grał wtedy coraz gorzej i niewiele brakowało, żeby wypuścił pewne wydawałoby się zwycięstwo z rąk. Szczypiorniści z Ostrowca Świętokrzyskiego prowadzili bowiem do przerwy 20:15, a po zmianie stron, w 45 minucie, mieli przewagę już sześciu bramek (27:21). Wtedy właśnie wszedł na parkiet do gry trener Jurasik i gra gości się posypała. Oławianie stopniowo niwelowali dystans i na dwie minuty przed końcem przegrywali już tylko jedną bramką (29:30). Jednak po chwili Daniel Goliszewski celnym rzutem ze skrzydła powiększył przewagę przyjezdnych do dwóch goli, a gospodarze za sprawą Macieja Ścigaja, który trafił z rzutu karnego, zdołali odrobić tylko jednego gola i ostatecznie przegrali 30:31. Najlepszym strzelcem Moto-Jelcza był w tym meczu Robert Szuszkiewicz, który zdobył 11 bramek.

*

W poniedziałek 20 listopada oławianie podejmowali w Gaci grupowego rywala - Siódemkę Miedź Legnica, ale nie walczyli z nim o ligowe punkty, tylko o zwycięstwo w finale dolnośląskim rozgrywek o Puchar Polski. Do przerwy dominowali i pierwszą część meczu zakończyli prowadzeniem 15:12. Tę przewagę po zmianie stron utrzymali do 41 minuty. Wtedy, przy wyniku 20:17, stanęli, a ruszyli do walki goście. Legniczanie strzelili sześć bramek pod rząd i objęli prowadzenie 23:20. Nie oddali go już do końca meczu, wygrywając ostatecznie 33:28.

*

W X kolejce mistrzostw I ligi oławianie zagrają w sobotę 25 listopada w Tarnowie z SPR PWSZ. Początek meczu - o godz. 16.00.

(KAT)

Powiedzieli po meczu

Not. i fot.: (DCz)

Krzysztof Konowalczyk, trener Nysy

- Przyjechaliśmy na spotkanie z Foto-Higieną zdziesiątkowani. Jedynymi obrońcami, którzy dzisiaj zagrali byli ci, którzy wyszli na boisko, więc nie mogłem wprowadzić świeżego zawodnika do gry w defensywie. Skoro do tej pory niektórzy moi zawodnicy siedzieli głównie na ławce dla rezerwowych, a dziś wyszli na murawę od pierwszej minuty, to nie mogę mieć do nich pretensji, że zagrali źle. Błędny musiały się przytrafić, jednak spodziewaliśmy się lepszej gry lidera, któremu długo stawiliśmy skuteczny opór. Niestety, trochę nonszalancji moich podopiecznych w końcówce i niezbyt udane wymuszone zmiany, wynikające z próśb zawodników z pola spowodowały, że zasłużenie przegraliśmy, ale chyba jednak trochę za wysoko...

Marcin Dymkowski, trener Foto-Higieny

- Nysa Kłodzko to bardzo mocny zespół w ofensywie, ale my potrafiliśmy się jemu przeciwstawić i w dodatku samemu zagrać bardzo skutecznie w ataku. Większość dobrze konstruowanych akcji kończyliśmy bramkami, co mnie bardzo cieszy. Na krótki zimowy wypoczynek udajemy się w dobrych humorach, a to dzisiejsze zwycięstwo, odniesione po trochę pechowej, ale i przykrej porażce przed tygodniem w Bardzie, z pewnością podbuduje moich zawodników psychicznie. Cała runda, która za nami, pokazała, czego nam brakuje. Nie będę mówił głośno o tym, żeby nikt z podopiecznych nie czuł się urażony. Zimą chcemy przeprowadzić kilka transferów i pozyskać zawodników, którzy wzmocnią nasze nieco słabsze dotąd formacje i zwiększą rywalizację na kilku pozycjach.

eprasa.pl 6e7077f2ba

PIŁKA NOŻNA
IV liga

Szybko stracony gol z kategorii „stadiony świata" i potem prawie 90 minut nieskutecznego oblężania bramki rywala. Tak wyglądał ostatni tegoroczny mecz o ligowe punkty, w wykonaniu marcinkowickich piłkarzy

1:0 - MATEUSZ KURIATA (W 3 MIN.)

BIELAWA

18 LISTOPADA 2017. STADION OSIR. WIDZÓW OK. 100.

SĘDZIOWALI

FILIP OCHYRA Z KŁODZKA - GŁÓWNY ARBITER, ORAZ ASYSTENCI - PRZEMYSŁAW BARTOŚ I DAWID AKSAMIT (WSZYSCY Z WS OZPN WAŁBRZYCH).

ŻÓŁTE KARKI

TOMASZ RUDOLF (W 34 MIN.) I IGOR JANIUK (70) - ZA FAULE ORAZ KAMIL LECHOCKI (51) - ZA KRYTYKĘ ORZECZEŃ SĘDZIEGO.

BIELAWIANKA

MALEC - PASZKOWSKI (27 TYC), MORASZ, PROKOP, JANUSZEWICZ (81 TOMKIEWICZ) - KURIATA, LUCAS (62 GRZYWIŃSKI) - GUCWA (69 LEE), LECHOCKI, KOWALCZYK - MARCOS.

SOKÓŁ MARCINKOWICE

JANICZAK (4) - KACZMAREK (4), KOSIK (4), KOŁODZIŃSKI (4), KOZINA (5) (85 SZYDŁO - NIESKLASYFIKOWANY) - JANIUK (3), DUTKA (4) - ROKICKI (3) (75 ŻARSKI - 1), RUDOLF (3), PŁOMIŃSKI (3) (65 SYNÓWKA - 2) - RYBIŃSKI (3).

Bielawianka Bielawa - Sokół Marcinkowice 1:0

Kuriata strzelił filmowo na wariata

Maciej Salamon - KP Bielawianka Bielawa

Bramkarz Sokoła Patryk Janiczak nie miał za wiele pracy w spotkaniu z Bielawianką, ale w 3 minucie nie obronił świetnego strzału Mateusza Kuriaty, który - jak się później okazało - przesądził o zwycięstwie gospodarzy...

Drużyna z Bielawy ma w swoich szeregach kilku Brazylijczyków oraz Koreańczyków, z dzierżoniowskiej szkółki piłkarskiej, prowadzonej już kilka lat, przez południowoamerykańskiego trenera z polskimi korzeniami. Roberto Szymański, bo o nim mowa, na początku tego roku został pierwszym szkoleniowcem Bielawianki. Pod jego wodzą ta drużyna radykalnie zmieniła styl gry - od pierwszych minut „siada na przeciwniku" i zamyka go na swojej połowie. Gdy uzyska przewagę bramkową, umiejętnie i czasami także szczęśliwie jej broni. Właśnie tak było w rywalizacji z marcinkowickim Sokołem, kończącej zmagania w rundzie jesiennej sezonu 2017/18. Gospodarze od początku zaatakowali i już w 3 minucie sprytnie rozprowadzili piłkę „po koronie", czyli po umownym okręgu, otaczającym pole karne. Na lewym skrzydle przejął ją Adam Kowalczyk i zagrał powrotnie do środka, do nadbiegającego Mateusza Kuriaty. Skrzydłowy Bielawianki ustawił sobie futbolówkę do strzału z lewej nogi i nieblokowany przez defensorów Sokoła, huknął z całej siły w stronę bramki. Mimo dużej odległości, około 25 metrów, lecąca lobem piłka wpadła w samo okienko, a Patryk Janiczak, mimo rozpaczliwej robinsonady, nie zdołał jej sięgnąć.

Dalsza część meczu to nieustanne ataki podopiecznych trenera Marcina Krzykowskiego, ale nieprzypadkowo drużyna z Bielawy ma - po rezerwie Śląska Wrocław - najmniej straconych bramek w grupie wschodniej dolnośląskiej IV ligi. Mimo iż w tym meczu nie wystąpił Brazylijczyk Hernâni José da Rosa, mający za sobą występy w klubach polskiej ekstraklasy, który stanowi o sile defensywy bielawskiej drużyny, to i tak była ona nie do przejścia przez marcinkowiczan. Pierwszoplanową rolę odgrywał w Bielawiance jej bramkarz Łukasz Malec, który skutecznie interweniował przy uderzeniach gości. Najbliższy szczęścia w zamiarze pokonania w końcu golkipera miejscowych był w 80 minucie Rafał Rybiński, ale po jego silnym strzale z 7 metrów, Malec instynktownie wybił piłkę na rzut rożny.

W końcowych minutach przyjezdni postawili wszystko na jedną kartę i atakowali niemal całym zespołem. Na swojej połowie zostawali tylko Patryk Janiczak oraz jeden lub dwóch obrońców. Takie ultraofensywne ustawienie gości pozwalało gospodarzom groźnie kontrować po przechwycie piłki. I tak właśnie zdarzyło się w 89 minucie. Na bramkę Sokoła popędził wówczas samotnie Marcos Paulo Baumgarten, ale na finiszu przegrał pojedynek z Janiczakiem.

- Szkoda straconych punktów, bo nasi rywale nie prezentowali w tym dniu zbyt wysokiej formy i byli do ograniа - komentuje trener Sokoła Marcin Krzykowski. - *W sobotę 25 listopada, o godzinie 13.00, meczem pucharowym w Marcinkowicach, z drużyną Śląska II Wrocław, zakończymy trudny i wyczerpujący jesienny sezon oraz cały rok 2017, który mimo niepowodzenia w Bielawie, uważam za bardzo dla nas udany. Zdobyliśmy wiosną i jesienią w ligowych zmaganiach łącznie aż 56 „oczek", co w naszej grupie IV ligi stawia nas na trzeciej pozycji pod względem rocznego dorobku punktowego. Wyprzedziły nas w tej niesztampowej klasyfikacji jedynie drużyny z Gaci i z Barda...*

KRZYSZTOF A. TRYBULSKI
kat@gazeta.olawa.pl

PIŁKA NOŻNA
IV liga

Piłkarze kłodzkiego beniaminka walczyli z podopiecznymi Marcina Dymkowskiego jak równy z równym, aż do 70 minuty. Wtedy inicjatywę przejęli gospodarze, aplikując gościom w krótkim czasie cztery gole

0:1 - ADAM BOŃKOWSKI (W 19 MIN,)
1:1 - ŁUKASZ KUCYNIAK (22)
2:1 - JANUSZ GANCARCZYK (53)
2:2 - SULE AYINLA (66)
3:2; 4:2 - DOMINIK WEJEROWSKI (67 I 73)
5:2 - JANUSZ GANCARCZYK (85)
6:2 - IGOR MAXIMO BARROS MACHADO (88)

GAĆ

18 LISTOPADA 2017. STADION GMINNY. WIDZÓW OK. 70.

SĘDZIOWALI

DAWID MARYSZCZAK Z JELENIEJ GÓRY - GŁÓWNY ARBITER, ORAZ ASYSTENCI - SŁAWOMIR MICHAŁACZAK I GRZEGORZ SOROKA (WSZYSCY Z WS OZPN JELENIA GÓRA).

ŻÓŁTE KARTKI

TOMASZ PIERZCHALSKI (W 34 MIN.) - ZA KRYTYKĘ ORZECZEŃ SĘDZIEGO, KRZYSZTOF CIEŚLA (74) - ZA FAUL, DOMINIK WEJEROWSKI (90) - ZA NIESPORTOWE ZACHOWANIE.

FOTO-HIGIENA

GĄSIOROWSKI (5) - STRÓJWĄS (4) (88 BOMBA - NIESKLASYFIKOWANY), P.PRZYTUŁA (4), DOŁGAN (4), ORZECHOWSKI (5) - GROCHOWSKI (3) (58 WEJEROWSKI - 3), CIEŚLA (5) - KUCYNIAK (5) (78 MACHADO - 1, GANCARCZYK (5), WARGIN (4) (70 MAZUR -1) - TARNOW (4) (83 MUSIAŁ - NIESKLASYFIKOWANY).

NYSA

ROSIAK - PIERZCHALSKI, CIUPIDER (72 DĘDYS), ADAMCZYK, MRÓZ - BOŃKOWSKI, WOJTAL - AYINLA (69 WIĄCEK), SŁOMKA, CEBULSKI (80 KOWALSKI) - DEREŃ.

Foto-Higiena Błyskawica Gać - Nysa Kłodzko 6:2

Grad bramek na koniec jesieni

Dominik Czerenda

Główkujący w tej akcji Janusz Gancarczyk zrobił różnicę w meczu z Nysą Kłodzko, przyczyniając się do wysokiego zwycięstwa Foto-Higieny

Pierwsze minuty wskazywały, że gra będzie wyrównana. W 18 minucie Jacek Cebulski dośrodkował z lewej strony na pole karne, gdzie w pojedynku główkowym Łukasz Orzechowski zmierzył się z napastnikiem Nysy. Po odbiciu piłki głową przez obrońcę gacian rywal upadł na ziemię, a sędzia wskazał na biały punkt. Rzut karny wykorzystał Adam Bońkowski i goście niespodziewanie prowadzili 1:0.

Trzy minuty później Orzechowski zacentrował w obręb szesnastki, ale wychodzący z bramki Patryk Rosiak uprzedził Igora Wargina. W kolejnej akcji Janusz Gancarczyk zaatakował lewym skrzydłem, na polu karnym minął zwodem obrońcę i podał do Łukasza Kucyniaka, który skierował piłkę do siatki.

W odpowiedzi strzelił z 20 metrów Sule Ayinla, ale ponad bramkę Foto-Higieny. Chwilę później uderzył Ciupider sprzed szesnastki, ale świetną interwencją popisał się Marcin Gasiorowski. W 37 minucie Wojciech Strójwąs dośrodkował z prawej strony pod bramkę przyjezdnych, a główkujący z ośmiu metrów Gancarczyk trafił w Rosiaka.

W ostatniej akcji pierwszej połowy Jegor Tarnow zacentrował z rzutu rożnego, a Krzysztof Cieśla uderzył z bliska ponad bramkę.

Na początku drugiej Gancarczyk przerzucił piłkę ze skrzydła do Tarnowa, ale jego strzał z dwunastu metrów obronił Rosiak. W odpowiedzi uderzenie Ciupidera sprzed pola karnego obronił Gąsiorowski. W 54 minucie Wargin podał z prawej strony na pole karne, próbował wybić piłkę obrońca, ale trafił w Cieślę. Ten przerzucił z 16 metrów na lewą stronę, gdzie z woleja uderzył do bramki Gancarczyk, obok interweniującego Rosiaka.

Dwie minuty później Orzechowski dośrodkował z prawej strony na szósty metr, a Tarnow główkował, trafiając bramkarza przyjezdnych.

W 66 minucie Michał Wojtal zagrał z prawej strony, a Ayinla zdobył z pięciu metrów wyrównującego gola dla gości.

Tuż po wznowieniu gry, Dominik Wejerowski strzelił z 30 metrów, piłka odbiła się nienaturalnie tuż przez interweniującym Rosiakiem i wpadła do siatki.

W 76 minucie Wejerowski dośrodkował w obręb szesnastki, strzał Kucyniaka wybił obrońca, dobitka Cieśli trafiła w poprzeczkę, a nadbiegający „Wejer" podwyższył prowadzenie Foto-Higieny. W 85 minucie Cieśla przerzucił ze środkowej strefy na lewą stronę, do Gancarczyka, który minął obrońcę na polu karnym i płaskim strzałem pokonał Rosiaka. Trzy minuty później Gancarczyk przerzucił futbolówkę głową na 20. metr, do Machado, ten przyjął piłkę i strzałem z 15 metrów ustalił wynik spotkania.

DOMINIK CZERENDA
sport@gazeta.olawa.pl

eprasa.pl 6e7077f2ba

LDJS

WYNIKI XV KOLEJKI

MGKS OŁAWA - PARASOL WROCŁAW 1:0
KARKONOSZE JG - POLONIA ZĄBKOWICE ŚL. 7:0
WKS ŚLĄSK WR. - BOBRZANIE BOLESŁAWIEC 5:0
GÓRNIK WAŁBRZYCH - POLONIA-STAL 3:4
FC W-W ACADEMY - WIDAWA KIEŁCZÓW 13:1
KS POLKOWICE - MIEDŹ II LEGNICA 2:1
ŚLĘZA WROCŁAW - CHROBRY II GŁOGÓW 1:1
PAUZOWAŁA LECHIA DZIERŻONIÓW

TABELA PO XV KOLEJCE

1. CHROBRY II GŁOGÓW	32	34:9
2. MIEDŹ II LEGNICA	31	41:13
3. KS POLKOWICE	29	61:9
4. MGKS OŁAWA	**29**	**48:26**
5. WKS ŚLĄSK WROCŁAW	27	44:10
6. ŚLĘZA WROCŁAW	26	42:20
7. FC W-W ACADEMY	24	48:18
8. LECHIA DZIERŻONIÓW	20	23:27
9. POLONIA-STAL ŚWIDNICA	19	27:22
10. GÓRNIK WAŁBRZYCH	19	25:29
11. PARASOL WROCŁAW	18	29:21
12. KARKONOSZE JG	12	24:32
13. BOBRZANIE BOLESŁAWIEC	7	21:46
14. POLONIA ZĄBKOWICE ŚL.	3	6:102
15. WIDAWA KIEŁCZÓW	0	6:95

LDJM

WYNIKI XVI KOLEJKI

PARASOL WROCŁAW - MGKS OŁAWA 3:0
ŚLĘZA WROCŁAW - ZAGŁĘBIE II LUBIN 1:10
ŚLĄSK WR. SA - GÓRNIK WAŁBRZYCH 8:0
BOBRZANIE BOLESŁAWIEC - CHROBRY 1:1
MIEDŹ II LEGNICA - KS POLKOWICE 2:1
POLONIA ŚRODA ŚL. - KONFEKS LEGNICA 5:2
LECHIA DZIERŻONIÓW - KUŹNIA JAWOR 7:0
POLONIA-STAL - WKS ŚLĄSK WROCŁAW 0:14
KARKONOSZE JG - FC W-W ACADEMY 0:3

WYNIKI XVII KOLEJKI

MGKS OŁAWA - MIEDŹ II LEGNICA 2:5
KS POLKOWICE - LECHIA DZIERŻONIÓW 1:1
GÓRNIK WAŁBRZYCH - POLONIA-STAL 2:0
CHROBRY GŁOGÓW - KARKONOSZE JG 5:0
POLONIA ŚRODA ŚL. - WKS ŚLĄSK WR. 1:14
KUŹNIA JAWOR - ŚLĘZA WROCŁAW 3:0
KONFEKS LEGNICA - PARASOL WROCŁAW 3:10
ZAGŁĘBIE II L. - BOBRZANIE BOLESŁAWIEC 5:0
FC W-W ACADEMY - ŚLĄSK WROCŁAW SA 0:1
MECZ ZALEGŁY
ZAGŁĘBIE II LUBIN - WKS ŚLĄSK WR. 5:0

TABELA PO RUNDZIE JESIENNEJ

1. ŚLĄSK WROCŁAW SA	51	138:4
2. ZAGŁĘBIE II LUBIN	45	83:13
3. CHROBRY GŁOGÓW	44	76:13
4. BOBRZANIE BOLESŁAWIEC	41	60:18
5. MIEDŹ II LEGNICA	39	45:25
6. WKS ŚLĄSK WROCŁAW	32	77:31
7. PARASOL WROCŁAW	32	48:39
8. FC W-W ACADEMY	29	44:17
9. KARKONOSZE JG	25	37:39
10. GÓRNIK WAŁBRZYCH	20	32:45
11. LECHIA DZIERŻONIÓW	16	28:41
12. MGKS OŁAWA	**16**	**24:58**
13. KUŹNIA JAWOR	15	32:58
14. KS POLKOWICE	15	30:58
15. POLONIA ŚRODA ŚL.	12	27:115
16. POLONIA-STAL ŚWIDNICA	7	15:95
17. KONFEKS LEGNICA	6	33:89
18. ŚLĘZA WROCŁAW	2	13:88

(POL)

PIŁKA NOŻNA

LDJM

Parasol Wrocław - MGKS Oława 3:0 **MGKS Oława - Miedź II Legnica 2:5**

Smutny koniec tej jesieni

Juniorzy młodsi MGKS Oława zakończyli pierwszą rundę rozgrywek dwoma porażkami

Oławianie w przedostatniej jesiennej kolejce, rozgrywanej w środę 15 listopada, przegrali we Wrocławiu z Parasolem 0:3, a w sobotę podejmowali na stadionie OCKF rezerwę Miedzi Legnica. Od początku zaznaczyła się wyraźna przewaga gości, którzy co chwilę atakowali bramkę gospodarzy. Tę „nawałnicę" udało się przetrwać miejscowym tylko przez 30 minut. Gospodarze mieli okazję strzelecką w 20 minucie, ale bramkarz Miedzi obronił strzał Rafała Daleckiego i dobitkę Łukasza Mazepy. W 33 minucie Michał Jernaś trafił z dystansu, a po chwili Wiktor Drzała wykorzystał niezdecydowanie oławskiej defensywy i z bliska wbił piłkę do siatki. Na 3:0 podwyższył Drzała, strzelając między nogami bramkarza MGKS Szymona Sawickiego.

Po przerwie na boisko wyszła jakby inna miejscowa drużyna. Oławianie nie grali już tak bojaźliwie, jak w pierwszej połowie. W 49 minucie Łukasz Mazepa strzałem spoza pola karnego zaskoczył bramkarza Miedzi. Gol sprawił, że podopieczni Jarosława Fliśnika odważniej atakowali bramkę rywali i gdyby nie słaba skuteczność, to mogliby pokusić się o remis. Wojciech Solarski kilka razy popisał się rajdami lewą stroną i dośrodkowaniami, których nie wykorzystali jego partnerzy. Do ataku wszedł po przerwie Konrad Gąsiorowski i obrońcy gości mieli problemy z powstrzymaniem go. Najpierw gospodarze przechwycili piłkę po pressingu, ale Gąsiorowski przestrzelił. Później oławianie przeprowadzili kontrę, ale znów „Gąsior" spudłował. Następnie bramkarz Miedzi wygarnął piłkę spod nóg Damiana Makowskiego.

Krzysztof Trybulski

Szczególnie po przerwie oławianie nie wykorzystali kilku dobrych sytuacji strzeleckich. Tę zmarnował Rafał Dalecki (z lewej, przy piłce)

W 72 minucie sędzina podyktowała rzut karny za faul na zawodniku przyjezdnych, który był tyłem do bramki. Ta sytuacja wywołała protesty oławian, bo już wcześniej kobieca trójka sędziowska podejmowała kontrowersyjne decyzje. Jakub Huzar wykorzystał jedenastkę i było 1:4. Po chwili legniczanie przeprowadzili błyskawiczną kontrę, zakończoną celnym trafieniem Ernesta Słupskiego. Ostatnie dziesięć minut goście grali w osłabieniu, bo kontuzji doznał ich zawodnik, a wykorzystali wcześniej limit zmian.

W doliczonym czasie bramkarz Miedzi zatrzymał rajd Rafała Daleckiego, ale po chwili sfaulował Wojciecha Solarskiego na polu karnym. Jedenastkę pewnie wykorzystał Gąsiorowski zmniejszając rozmiary porażki.

MGKS Oława

Sawicki - Boczula, Kaniewski, Żurawski, Solarski - Jarosławski (41 Forenc), Woźniak (50 Węglarowicz), Dalecki, Mazepa, Makowski - Moroz (41 Gąsiorowski).

(POL)

PIŁKA NOŻNA

LDJS

MGKS Oława - Parasol Wrocław 1:0

Powalczą wiosną o „pudło"

Podopieczni Jarosława Fliśnika zajmują czwarte miejsce w tabeli po rundzie jesiennej, ze stratą trzech punktów do lidera

W ostatnim meczu tej rundy juniorzy MGKS Oława podejmowali zespół Parasola Wrocław. Goście walczyli ostro w defensywie, czego efektem było dla nich sześć żółtych kartek. Od 79 minuty grali w osłabieniu, bo czerwoną kartką (po drugiej żółtej) został ukarany Wojciech Lis. Pierwszą szansę na zdobycie gola mieli wrocławianie, ale Jakub Skorupa zdołał wybić piłkę sprzed linii bramkowej, po akcji i strzale Dominika Wątora. Później przeważali oławianie, ale brakowało im skuteczności. Najpierw przestrzelił Filip Szymański, a potem bramkarz Parasola obronił strzał Bartłomieja Musiała. W kolejnej sytuacji Adrian Leśkiewicz minął obrońcę i podał do Michała Żurawskiego, który uderzył wysoko nad poprzeczkę.

W 29 minucie Szymański strzelił gola, w zamieszaniu podbramkowym po rzucie rożnym. Później Adrian Gelles trafił w bramkarza, w sytuacji sam na sam. Przed przerwą strzegący bramki MGKS Kamil Pawlikowski wygrał pojedynek poza polem karnym z Dominikiem Wątorem.

W drugiej połowie nadal atakowali gospodarze, ale bez efektów bramkowych. Sebastian Szwedzki, w sytuacji sam na sam z golkiperem gości, próbował go przelobować, ale piłka przeleciała nad poprzeczką. Potem Filip Szymański usiłował zaskoczyć bramkarza technicznym strzałem. Z kolei Michał Żurawski dośrodkował z rzutu wolnego, ale Adrian Leśkiewicz trafił w boczną siatkę. Później obrońca Parasola zablokował strzał Jakuba Buczkowskiego, z pola karnego. W końcówce, po uderzeniu Leśkiewicza, piłka trafiła w słupek.

MGKS Oława

Pawlikowski - Grabowski, Buczkowski, Skorupa, Łakomiak - Leśkiewicz, Żurawski, Musiał, Szymański (88 Zapotoczny), Szwedzki - Gelles.

*

Ciekawie zapowiada się rywalizacja oławian w lidze dolnośląskiej juniorów. Tracą tylko trzy punkty do lidera, a po ewentualnym uzupełnieniu składu w przerwie zimowej, mogą walczyć o mistrzostwo i awans do centralnej ligi juniorów. Byłby to wielki sukces oławskiego klubu. Jednak większość zawodników MGKS kończy w tym sezonie wiek juniora. Czy ich następcy potrafiliby nawiązać równorzędną walkę z najlepszymi zespołami w kraju, jeżeli teraz mają problemy w rywalizacji na Dolnym Śląsku?

(POL)

PIŁKA NOŻNA

Klasa „B"

Szalony mecz w Sobocisku

Aż 15 goli można było zobaczyć podczas meczu Czarnych Sobocisko z Pogonią Kopalina

Grupa V

W ostatniej jesiennej kolejce nie było niespodzianek. Wszystkie drużyny z czołówki wygrały swoje mecze. Zwycięstwo odniosła Widawa Grędzina, pokonując outsidera z Kamienia. Jedynym remisem zakończyło się spotkanie WKS Wilczyce z KP 99 Śliwice. Wykorzystał to zespół z Długołęki, awansując na trzecie miejsce w tabeli.

WIDAWA GRĘDZINA - GKS KAMIEŃ 3:0

Gole: Krzysztof Kuras - 2 i Piotr Balawender.

DŁUGOŁĘKA 2000 - SAMI SWOI NADOLICE 3:0
BOROWIANKA - DĄB PRUSZOWICE 2:3
KS ZBYTOWA - CZARNI CHRZĄSTAWA 7:0
PIAST NADOLICE - BŁĘKITNI KRZECZYN 3:0
WKS WILCZYCE - KP 99 ŚLIWICE 2:2

Pauzował KS Byków

TABELA PO RUNDZIE JESIENNEJ

1. KS ZBYTOWA	31	54:19
2. PIAST NADOLICE	28	45:15
3. DŁUGOŁĘKA 2000	25	40:16
4. KP 99 ŚLIWICE	25	35:20
5. WKS WILCZYCE	23	34:20
6. CZARNI CHRZĄSTAWA	22	40:32
7. WIDAWA GRĘDZINA	21	26:28
8. DĄB PRUSZOWICE	15	27:39
9. KS BYKÓW	10	26:43
10. BOROWIANKA BOROWA	8	23:39
11. BŁĘKITNI KRZECZYN	7	19:41
12. SAMI SWOI NADOLICE	4	25:44
13. GKS KAMIEŃ	4	16:54

Grupa VI

W meczu na szczycie, Sokół II Marcinkowice pokonał w Chwalibożycach Burzę-Dombud 4:2. Lider zwiększył przewagę nad goniącymi go zespołami. Zalesie zremisowało u siebie z Rzemieślnikiem Oława. Zawiedli Czarni Sobocisko, którzy prowadzili z Pogonią Kopalina 5:0 i 7:1, ale ostatecznie przegrali 7:8. Rzadko się zdarza, aby drużyna roztrwoniła taką dużą przewagę, więc zawodnicy i kibice obu zespołów pewnikiem nie zapomną tego meczu do końca życia...

Nie doszedł do skutku pojedynek LKS Stary Śleszów z Falko Rzeplin. Drużyna rzeplińska nieoczekiwanie wycofała się z rozgrywek, choć ostatnio osiągała coraz lepsze wyniki i awansowała na dziesiąte miejsce w tabeli. Wyniki Falko zostały anulowane, na czym skorzystały zespoły, które straciły punkty z rzeplinianami.

BURZA-DOMBUD - SOKÓŁ II MARCINKOWICE 2:4

Strzelcy: Mateusz Kuś - 2 - dla gospodarzy, a dla gości - Piotr Bielecki - 2, Radosław Diakowski i Łukasz Pańkowski.

ZALESIE WÓJCICE - RZEMIEŚLNIK 1:1

Bramki: Piotr Nowakowicz - dla Zalesia, a dla Rzemieślnika - Piotr Dąbrowski.

CZARNI SOBOCISKO - POGOŃ KOPALINA 7:8

Strzelcy: Marcel Chajdziony i Tomasz Duszeńko - po 2, Rafał Stanik, Sławomir Ostropolski i Dawid Jaskot - dla miejscowych, a dla przyjezdnych - Paweł Okoński - 4, Sebastian Włodek - 2, Jakub Bagiński i Jarosław Szpręgiel.

DOLOMIT - LKS ŚCINAWA POLSKA 3:0

Gole: Radosław Zając, Damian Zygmąt i samobójczy.

ORZEŁ ŚW.KATARZYNA - ZORZA NIEMIL 5:2

Bramki: Tomasz Hazuka - 3, Michał Zapał i Michał Czekuć - dla Świętej Katarzyny, a dla Niemila - Marcin Chowaniak i Krystian Pąklak.

TABELA PO XIII KOLEJCE

1. SOKÓŁ II MARCINKOWICE	28	57:13
2. ZALESIE WÓJCICE	23	35:12
3. BURZA-DOMBUD CHW.	21	28:15
4. CZARNI SOBOCISKO	20	34:27
5. DOLOMIT CHWAŁOWICE	18	28:13
6. ORZEŁ ŚWIĘTA KATARZYNA	15	23:22
7. RZEMIEŚLNIK OŁAWA	14	23:23
8. POGOŃ KOPALINA	13	27:38
9. LKS STARY ŚLESZÓW	12	21:34
10. LKS ŚCINAWA POLSKA	5	22:37
11. ZORZA NIEMIL	5	21:42
12. POLONIA GODZIKOWICE	3	11:54

*

Mecze zaległe z X kolejki zostaną rozegrane, w niedzielę 26 listopada. O godz. 11.00 spotkają się: LKS Stary Śleszów - Polonia, Burza-Dombud –Dolomit oraz Zorza - Rzemieślnik.

(POL)

Klasa „0" seniorów

WYNIKI XIV KOLEJKI, ROZEGRANEJ 18 I 19 LISTOPADA

ORZEŁ - CZARNI J-L 1:2 (OBIE BRAMKI DLA JELCZAN STRZELIŁ MICHAŁ GAŁASZEWSKI), ORZEŁ - WIDAWA 6:0, MECHANIK - WRATISLAVIA 5:1, POLONIA - ENERGETYK 0:1, GKS MIRKÓW - STRZELINIANKA 5:0, GKS KOBIERZYCE - KS ŻÓRAWINA 1:1, KP BRZEG - ZACHÓD 0:11.

TABELA

1. ORZEŁ PRUSICE	33	50:20
2. MECHANIK BRZEZINA	30	42:24
3. GKS MIRKÓW	28	43:20
4. ZACHÓD SOBÓTKA	27	42:25
5. GKS KOBIERZYCE	26	38:23
6. WIDAWA BIERUTÓW	19	25:28
7. KOLEKTYW RADWANICE	19	26:29
8. CZARNI J-L	**19**	**27:28**
9. KS ŻÓRAWINA	18	27:24
10. POLONIA ŚRODA ŚL.	16	18:27
11. STRZELINIANKA STRZELIN	14	22:25
12. ENERGETYK SIECHNICE	15	22:32
13. ORZEŁ SADOWICE	10	23:33
14. WRATISLAVIA WROCŁAW	9	24:46
15. KP BRZEG DOLNY	0	8:53

** W XV KOLEJCE, KOŃCZĄCEJ RUNDĘ JESIENNĄ SEZONU 2017/18, W SOBOTĘ 25 LISTOPADA CZARNI ZAGRAJĄ U SIEBIE Z POLONIĄ ŚRODA ŚLĄSKA. POCZĄTEK SPOTKANIA NA STADIONIE PRZY UL. ŚWIĘTOCHOWSKIEGO W JELCZU-LASKOWICACH - O GODZINIE 14.00.* (KAT)

eprasa.pl 6e7077f2ba

PIŁKA NOŻNA

Klasa „A”

MGKS Moto-Jelcz Oława - Polonia Wrocław 4:0

Spełnione proroctwo trenera Fliśnika

- Przed meczem trener mi powiedział, iż śniło mu się w nocy, że to właśnie ja będę prawdziwą gwiazdą dzisiejszego pojedynku. To był chyba proroczy sen naszego szkoleniowca, bo po okresie bramkowej posuchy, udało mi się strzelić kilka goli - mówił po spotkaniu z byłym już wiceliderem skrzydłowy Moto-Jelcza Mateusz Dobkowski

1:0, 2:0, 3:0 - MATEUSZ DOBKOWSKI (W 45, 58 I 63 MIN.) 4:0 - KRZYSZTOF TELATYŃSKI (80)

OŁAWA

19 LISTOPADA 2017. STADION OCKF. WIDZÓW OK. 200.

SĘDZIOWALI

TOMASZ SOJA Z WROCŁAWIA - GŁÓWNY ARBITER, ORAZ ASYSTENCI - MICHAŁ PRZYSADA I MAREK SROKA (WS DZPN WROCŁAW).

MGKS MOTO-JELCZ OŁAWA

KOSECKI - BEKIESZCZUK (58 GANCARCZYK), ANKLEWICZ, POŻARYCKI (46 WATRAL), MAKOWSKI - MAŃKOWSKI (68 SKORŁUTOWSKI), WALIŚ - ŻYGADŁO (46 SOBOTA), MORAWSKI (60 KULCZYCKI), DOBKOWSKI (77 GAJDEK) - TELATYŃSKI.

POLONIA

Ł.OPAŁKA - WIERDAK, GRABSKI, MICHUŁKA, LITWA (35 JANCZYSZYN) - KURYŁO, PASEK - ŻYWICA, NITARSKI (65 LONGHER), PODHORSKI - JANKOWY.

Rzadki obrazek z meczu Moto-Jelcza z Polonią Wrocław - walka o piłkę na polu karnym oławian

Krzysztof Trybulski

Popularny „Gwiazda” od pierwszych minut rywalizacji oławian z byłą kolejową wrocławską drużyną wykazywał dużą ochotę do gry. Warto przypomnieć, że z tej kolejarskiej przeszłości Polonii już niewiele zostało. Ten klub, mający swoje korzenie na Niskich Łąkach, jest od kilku lat w prywatnych rękach i jak wiele podobnych tworów sportowych w stolicy Dolnego Śląska, nie ma ani stałej siedziby, ani swojego stadionu. Dzisiejsza Polonia ma spore osiągnięcia w pracy z młodzieżą i głównie na niej się koncentruje. Kilku zapaleńców wspiera również zespół seniorów. Jesienią ubiegłego roku prowadził go znany w naszym regionie Mariusz Perzyna, były zawodnik MKS Oława i Wedanu Żórawina.

Teraz szkoli polonistów jeszcze mocniej związany z Oławą trener, bo jej mieszkaniec - Jacek Opałka. Jego podopieczni dość długo stawili skuteczny opór atakującym non stop oławianom. Jednak czyste konto bramkowe bardziej zawdzięczali grającym mało skutecznie gospodarzom, niż swoim obronnym umiejętnościom. W dogodnych sytuacjach pod bramką Polonii pudłowali: Krzysztof Telatyński, Kasper Morawski, Łukasz Anklewicz i Mateusz Żygadło. Dopiero tuż przed gwizdkiem arbitra na przerwę, udało się przełamać defensywę przyjezdnych. Składną akcję rozpoczął Kasper Morawski, kapitana Moto-Jelcza. Wymienił podania z Krzysztofem Telatyńskim i oddał piłkę Mateuszowi Dobkowskiemu. Oławski skrzydłowy przymierzył dokładnie z narożnika pola karnego i futbolówka zatrzepotała w okienku bramki gości.

Wrocławianie, schowani w pierwszej połowie za podwójną gardą, rzadko kontrowali, natomiast po przerwie zostali zepchnięci już do totalnej defensywy. Dopiero kiedy przegrywali 0:4, próbowali śmielej zaatakować.

Nieco wcześniej, w 53 minucie, grający na szpicy Bartłomiej Jankowy przechwycił niecelne podanie Pawła Bekieszczuka i popędził w stronę bramki, strzeżonej przez Piotra Koseckiego, ale górą w tym pojedynku był golkiper Moto-Jelcza. Potem, w 78 minucie, także po przechwycie w środku pola, dobrą okazję strzelecką zmarnował z kolei Mariusz Żywica.

Ta pierwsza z niewykorzystanych sytuacji szybko się zemściła na polonistach. Po wyrzucie z autu, piłkę przejął Kasper Morawski na wysokości pola karnego gości i z linii końcowej podał wzdłuż bramki do Mateusza Dobkowskiego, który z bliskiej odległości wpakował futbolówkę wślizgiem do siatki.

W 63 minucie „Gwiazda” ustrzelił hat-trica. Przeprowadził indywidualną akcję i precyzyjnym uderzeniem z 15 metrów pokonał po raz trzeci bramkarza Polonii Łukasza Opałkę.

Golkiper gości świetnie spisał się kilka minut później, parując mocne strzały Jakuba Kulczyckiego i Krzysztofa Telatyńskiego, oddane z bliskiej odległości.

Na 4:0 podwyższył Telatyński, kończąc pięknym uderzeniem w dolną część poprzeczki, składną akcję, przeprowadzoną na prawym skrzydle przez Macieja Sobotę.

Mimo kilku następnych okazji oławian pod bramką Polonii, wynik już się nie zmienił. Gospodarze wygrali więc z Polonią 4:0, powiększając nad nią przewagę w tabeli do 12 punktów.

*

Podopieczni trenera Jarosława Fliśnika wygrali w rundzie jesiennej 11 z 12 spotkań, a tylko jedno zremisowali - z aktualnym wiceliderem FC Wrocław Academy. Jeśli dobrze przepracują zimę, to wiosną nic nie powinno ich powstrzymać przed zdobyciem mistrzostwa grupy III wrocławskiej klasy „A” i awansem do klasy okręgowej.

KRZYSZTOF A.TRYBULSKI
kat@gazeta.olawa.pl

Klasa „A” seniorów

Wyniki XIII kolejki, z 18 i 19 listopada

Grupa III

MGKS - POLONIA 4:0 (RELACJA Z TEGO MECZU OBOK NA STRONIE), HURAGAN - SPARTA 4:2 (BRAMKI DLA HURAGANU: ARKADIUSZ REGEC - 2, DAWID GODLEWSKI I PRZEMYSŁAW ZYGMUNT), WIDAWA - ORZEŁ 0:3 (BRAMKI DLA ORŁA: PATRYK MARCINÓW, MARCIN BOCHENKIEWCZ I OLEKSANDR MUŁYK), ZENIT - BURZA 4:1 (HONOROWĄ BRAMKĘ DLA BURZY ZDOBYŁ PATRYK DOBRZAŃSKI), LZS SOLNIKI MAŁE - SKRA 3:6, FC ACADEMY - KS DOBROSZÓW 2:0. PAUZOWAŁA POGOŃ II OLEŚNICA.

TABELA:

1. MGKS MJO Oława	**12**	**34**	**52:07**
2. FC Wrocław Academy	12	24	39:23
3. Orzeł Marszowice	**12**	**22**	**27:20**
4. Polonia Wrocław	12	22	26:18
5. Pogoń II Oleśnica	12	22	28:21
6. Burza Bystrzyca	**12**	**21**	**34:32**
7. KS Dobroszów	12	15	27:24
8. Zenit Międzybórz	11	15	39:27
9. Huragan Minkowice	**12**	**14**	**24:26**
10. Sparta Wrocław	12	13	22:37
11. Widawa Kiełczów	12	9	23:36
12. LZS Solniki Małe	12	7	27:56
13. Skra Wojnowice	11	3	12:53

Grupa IV

F-H II KORONA OSIEK - SZALUNA 2:1 (BRAMKI DLA F-H ZDOBYLI: DOMINIK WEJEROWSKI ORAZ MARCIN BOMBA), RAPID - ESTHETIC 1:2 (GOLA DLA RAPIDU STRZELIŁ KAROL KĄDZIOŁKA), BŁĘKITNI - KORONA 3:5 (BRAMKI DLA BŁĘKITNYCH: ANDRZEJ POLEWACZAK, ŁUKASZ ROMANIAK I MICHAŁ BOROWSKI), NEFRYT - BKS BORÓW 4:0, LKS BROŻEC - OLIMPIA 1:2, WKS WIERZBICE - POLONIA 5:3, GALAKTICOS - GROMNIK 6:0.

TABELA:

1. Olimpia Podgaj	12	32	42:18
2. Nefryt Jordanów Śl.	12	24	30:11
3. Esthetic Ludów Śl.	12	24	35:24
4. WKS Wierzbice	12	22	29:23
5. Polonia Jaszowice	12	22	33:24
6. LKS Brożec	12	21	28:14
7. FH II Korona Osiek	**13**	**20**	**28:28**
8. Galakticos Solna	13	18	30:26
9. Rapid Domaniów	**13**	**18**	**21:16**
10. Błękitni Siedlce	**13**	**12**	**19:32**
11. Korona Pęcz	13	11	22:32
12. Szaluna Zębice	12	10	22:35
13. Gromnik Kuropatnik	12	6	14:39
14. BKS Borów	13	3	13:44

*

NASTĘPNA KOLEJKA W OBU GRUPACH ODBĘDZIE SIĘ DOPIERO WIOSNĄ 2018 ROKU.

(DCZ)

Bohater meczu

Mateusz Dobkowski - skrzydłowy MGKS „Moto-Jelcz” Oława:

- Spodziewaliśmy się silnego oporu wicelidera, i to przez cały mecz, a nie tylko przez pierwsze 45 minut. Faktem jest, że początkowo trochę ułatwiliśmy zadanie przeciwnikowi, bo bardzo długo nie mogliśmy zdobyć bramki. Jednak cały czas konsekwentnie i cierpliwie rozgrywaliśmy akcje ofensywne, aż w końcu pękła szczelna obrona Polonii. Cieszę się, że jest w tym również mój skromny udział. Przed meczem trener powiedział, iż śniło mu się w nocy, że to właśnie ja będę prawdziwą gwiazdą dzisiejszego spotkania. To był więc chyba proroczy sen naszego szkoleniowca, bo po okresie bramkowej posuchy, udało mi się strzelić dzisiaj kilka całkiem ładnych goli. Mogło ich być znacznie więcej, ale nie wykorzystaliśmy kilku bardzo dobrych sytuacji pod bramką przeciwnika...

NOT. I FOT.: (KAT)

eprasa.pl 6e7077f2ba

Mocno naaaaciągane...

...czyli strona satyryczna, dla ludzi z poczuciem humoru, na której nie wszystko i nie zawsze jest prawdziwe!

Wybrał i opracował: Krzysztof A. Trybulski

Tygodniowy remanent powiatowy

Sesyjne obsobaczanie

Na październikowej sesji Rady Gminy Oława radni analizowali skargę mieszkańca Marcinkowic na „zaniedbania i nienależyte wykonywanie zadań przez wójta Jana Kownackiego w zakresie zarządzania drogą gminną". Chodziło o ulicę Szkolną w Marcinkowicach. Rajcy jednogłośnie uznali, że skarga jest bezzasadna. Obecny na sesji „skarżypyta" nie dawał jednak za wygraną i próbował bezpośrednio przedstawić swoje racje. Chciał przede wszystkim wiedzieć, czy ulica, przy której mieszka, będzie w końcu utwardzona?! Powołał się przy tym na „obiecanki-cacanki" radnego Marka „Sokoła" Sokołowskiego, prezentowane na zebraniu wiejskim. Tenże błyskawicznie zareagował i niczym serią z kałasznikowa, walnął „skarżypycie" między oczy: - Pańskie *napastliwe, aroganckie i nieuprzejmie działania wobec urzędników gminnych tylko zaogniają sytuację i utrudniają rozwiązanie problemu! Jak pan jadąc po wsi na rowerze, ucieka przede mną w krzaki, to nie ma się co dziwić, że nie dostrzega pan, ile już dotąd dróg w naszej miejscowości i w naszej gminie utwardzono. Wszystkie odcinki dróg są utwardzane w miarę możliwości i rozsądku, którego panu brakuje! Pan i pana ulica, którą pan gloryfikuje, to nie pępek świata! To nie jest też ani autostrada ani nartostrada! Jeżeli chce pan ulicy, która będzie drogą asfaltową, ale nie będzie miała odprowadzenia wody, to proszę bardzo! Tylko musi się pan zobowiązać, że po każdej ulewie będziesz pan biegał po tej utwardzonej ulicy z konewką albo z wiadrem i zbierał ludziom wodę z posesji!*

Do mieszkańca zwrócił się także wójt Kownacki:

- Niech się pan nie martwi o dziury i nas nie napastuje! Niech pan nie myśli, że jak będzie codziennie do mnie dzwonił, to coś się przyspieszy. Ja bez pańskich telefonów wiem, co mam robić i ja to robię! Podsypię panu te dziury! Jest do tego wybrana firma na cały rok, ale akurat dzisiaj robi coś innego. Nie zostawi więc wszystkiego i nie pojedzie na wezwanie do pana na Szkolną!

Żeby rozwiać wszelkie wątpliwości Czytelników, na koniec wyjaśniamy, że tym skarżącym się mieszkańcem Marcinkowic nie był Rolf Michałowski, przypomniany niedawno w gackiej hali przez występujących tam artystów z „Kabaretu Skeczów Męczących". A oni, po wizycie w naszym powiecie, nie muszą się już absolutnie martwić o kolejne pomysły na dobre żarty. Wystarczy, że zajrzą do protokołów z gminnych sesji, co my też przed napisaniem tego felietoniku uczyniliśmy...

(PIEPRZ)

Podczas niedawnych niepodległościowych uroczystości w Jelczu-Laskowicach uważni obserwatorzy mogli dostrzec narastającą z wolna walkę pokoleniową w szeregach miejscowego Prawa i Sprawiedliwości. Nie jest to jeszcze co prawda słynny TKM („Teraz k... my!"), ale pewne symptomy wiecznego konfliktu pokoleń dość wyraźnie się ujawniły. Młodzi gniewni - na fot. w drugim rzędzie Michał Pakosz (z lewej) i Krzysztof Skrzydłowski - wyraźnie napierają na pozycje zajmowane dotąd przez „starych wyjadaczy", których reprezentują widoczni na pierwszym planie jelczańscy działacze partii Jarosława Kaczyńskiego - Ireneusz Stachnio (z lewej) i Łukasz Dudkowski...

(KAT)

Miedziane usta prawdy

Honor, godność i... duma samorządowca

Jak już kilka razy zauważyliśmy w naszej „miedzianej rubryce", w której przytaczamy różne ciekawe bon moty lokalnych włodarzy, że jeśli nie wiadomo o co chodzi, to chodzi oczywiście o wybory. Dzisiaj więc dwa cytaty, nawiązujące do dawnego głosowania lub do czekającej nas wkrótce kolejnej elekcji władz samorządowych, na kadencję 2018 - 2022

- Do kłamstw się już przyzwyczaiłem, miałem tego próbkę przed wyborami! - wójt Wojciech Głogulski w sesyjnej ripoście na szerzone w kilku miejscowościach gminy Domaniów plotki, na temat rzekomego zadłużania domaniowskiego samorządu, wskutek emisji obligacji.

*

- Jeśli miasto nie chce nam zapłacić dwóch milionów (za partycypację w budowie Centrum Edukacyjno-Rewalidacyjnego - przyp. KAT)*, to nie będę się zniżał i prosił burmistrza o 20 tysięcy złotych!* - starosta oławski Zdzisław Brezdeń, na październikowej sesji Rady Powiatu, w odpowiedzi na sugestie radnych, dotyczące zobligowania samorządu miejskiego do współfinansowania budowy zatoczki autobusowej na ulicy Iwaszkiewicza, obok budynku CE-R. Szef Zarządu Powiatu dodał przy tym jeszcze, że *„trzeba trzeźwo patrzeć na rzeczywistość"*. Domyślamy się, że... przedwyborczą!

OPR.: (KAT)

Subiektywna kronika Jelcz-Laskowic

* Niedzielny turniej futsalowy o puchar burmistrza J-L, połączony z targami pracy, cieszył się niemałym zainteresowaniem. Zwycięzcami zawodów po męskiej i zaciętej walce z drużyną straży pożarnej zostali oldboje miejscowego „Orła". Podtrzymali oni dobrą passę z poprzedniego dnia, gdzie pierwsza drużyna „Orła" rozgromiła gości z Brzegu aż 8:0. Podczas targów, pracodawcy dwoili się i troili, by przyciągać do swojej firmy jak najwięcej nowych pracowników. To oni mogli przebierać w ofertach i wybrzydzać. A czy pracodawcy mieli pod stołem oferty pracy, napisane w obcym języku? To pozostanie ich słodką tajemnicą...

* Mamy swoją faworytkę na fotel burmistrza Jelcza-Laskowic. Pierwszą oficjalną kandydatką jest najbardziej egzotyczna z „Kwartetu Egzotycznego": Walentyna Krystyna Dekret. Aplauz za odwagę, chociaż poniektórzy już ją ochrzcili, nie wiedzieć czemu, jelczańskim „Kononowiczem w spódnicy". My jednak bronimy jej jak niepodległości, gdyż tupetu i pewności siebie może pozazdrościć jej niejeden radny. Ta kandydatka nie wstydzi się głośno wyrażać swoich ekscentrycznych poglądów. A nie da się ukryć, że czasem powinna...

(SÓL)

eprasa.pl 6e7077f2ba