Radny twierdzi, że informowanie o posadzie dla syna w gminnej spółce godzi w jego dobre imię

Strona 7

tygodnik

29 III 2025 r.
nr 13 (1281)
cena 3,80 zł
(w tym VAT 5%)

ISSN 1507-1049, INDEKS 325597

Obserwator Lokalny

Pobity ratownik medyczny

Mężczyzna zaatakowany został podczas niesienia pomocy. Pijany agresor rzucił się na niego i zaczął dusić. Co zrobi wojewoda?

Strona 4

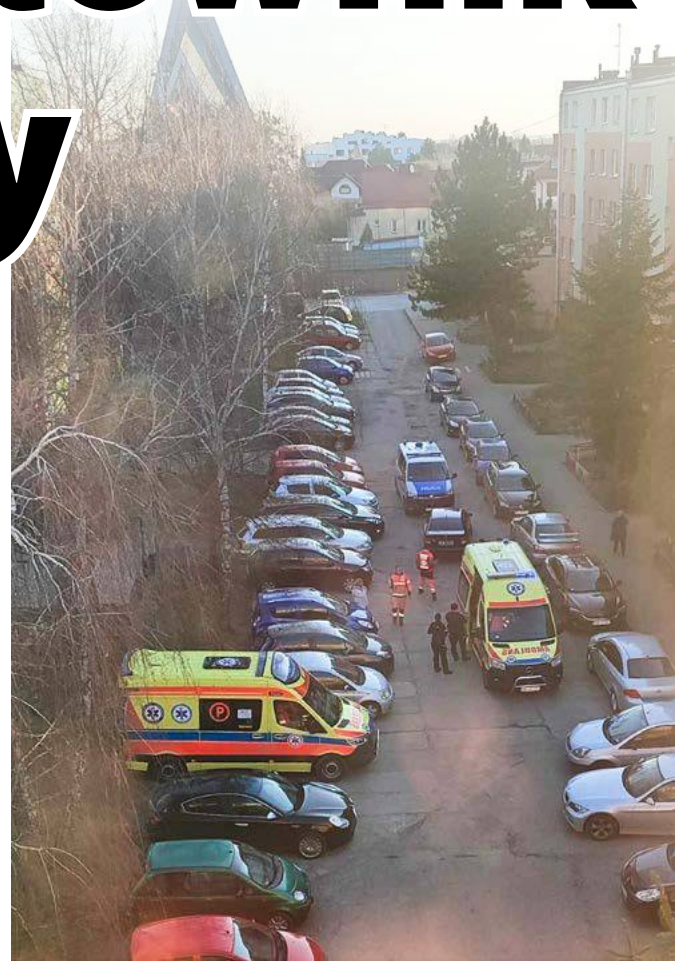

Do wydarzeń doszło w centrum osiedla.

Zlikwidowali parking, bo służył do schadzek

Strona 5

W Dębicy wygrał ponad milion

Strona 6

Starej szkoły nie remontują, bo nie mają za co

Strona 9

Groźna ta wiosna

Strona 19

Reklama

ISSN 1507-1049
Numer w sprzedaży do: 31.03.2025

eprasa.pl 6eae75724c

Komentarz

A może zrobić tam mieszkania?

TOMASZ RATUSZNIAK

Szkoda, że powiatowi nie udało się przenieść do byłej siedziby szkoły specjalnej swoich instytucji pomocowych (piszemy o tym na str. 9). Pamiętam jeszcze jak starosta Piotr Chęciek opowiadał o tym i wydawało się wtedy, że to naprawdę dobry pomysł.
Pewnie rzeczywiście, jak twierdzą urzędnicy, wszystko obiło się o brak funduszy na przebudowę budynku.
Dziś, po prawie trzech latach od wyprowadzki szkoły, wicestarosta Ewelina Kuś twierdzi, że jest szansa na zdobycie dofinansowania na jego zagospodarowanie. Zgodnie z tymi planami miałby służyć ochronie ludności w przypadku zagrożenia. Nic to jeszcze pewnego, ale jakieś tam światełko w tunelu się pojawia.
Mnie tymczasem przypomniał się inny pomysł związany z tym, niszczejącym mimo wszystko budynkiem, o którym mówiło się jeszcze za kadencji poprzedniego burmistrza Mariusza Szewczyka. Chciał on mianowicie przejąć tę pamiętającą jeszcze lata sześćdziesiąte ubiegłego wieku budowlę i po przebudowie zrobić tam mieszkania komunalne. Powiat miał za to dostać jakąś inną nieruchomość, dziś już nie pamiętam jaką. Zły to pomysł? Myślę, że nie.

Warto wrócić do rozmów, szczególnie że dziś byłyby one dużo łatwiejsze.

Może warto wrócić do rozmów, szczególnie, że dziś, gdy burmistrz i starosta grają w jednej drużynie, mogą one być dużo łatwiejsze niż wtedy. I co więcej - budynek służyłby ochronie ludności nie tylko w przypadku zagrożenia, ale nawet w czasach, gdy tych zagrożeń nie ma.

ratuszniak@ol.com.pl

Z ust wyjęte

Jerzy Urjasz

– Jeśli ktokolwiek widział takich wandali, którzy to robią, to bardzo prosimy, żeby nas o tym poinformować.

O powracającym w gminie Pilzno problemie z niszczeniem przystanków piszemy na stronie 13.

Komentarz

Miasto odtworzy dziury w drodze?

GRZEGORZ KRÓL

Przeczytałem tekst na 8 stronie dotyczący m.in. ul. Akademickiej i powiem szczerze, że nawet się uśmiechnąłem. Ale tak z pożałowaniem raczej, niż z zadowoleniem. Trwała tam budowa sieci kanalizacyjnej. Jeśli ktoś miał nadzieję, że po zakończeniu robót na tej ulicy pojawi się nowa nawierzchnia asfaltowa, ten będzie rozczarowany. Przynajmniej na ten moment nie ma takiej w planach, a wszystko, jak zawsze, przez brak pieniędzy, a i projekt nie zakładał takich robót.
Dziwię się, że nikt o tym nie pomyślał na etapie projektowania, bo - może błędnie - zakładam, że dzięki temu można by było zdobyć większe dofinansowanie i w końcu zostałoby zrobione to, o czym mieszkańcy i przedsiębiorcy z Akademickiej mówią od wielu lat. Tymczasem, jak dowiedział się Tomasz Ratuszniak, autor wspomnianego tekstu, drogi uszkodzone podczas przebudowy kanalizacji zostaną odtworzone i przywrócone do stanu sprzed robót. I właśnie to wywołało u mnie ten uśmiech.
Oczyma wyobraźni zobaczyłem, jak wykonawca inwestycji pieczołowicie odtwarza wszystkie dziury i obniżenia terenu na Akademickiej. A wszystko po to, by było jak dawniej, co by ludzie szoku nie doznali. Dlatego proszę się nie martwić, po opadach deszczu znów będziecie Państwo mieli kałuże. Nie pomoże tu nawet kanalizacja deszczowa.

krol@ol.com.pl

Liczba tygodnia

144

sadzonki drzew chce kupić miasto. Najwięcej wśród nich dębów kolumnowych (44 sztuki) i klonów kulistych (39).

Reklama

PAN BUD

Firma budowlana zatrudni na stanowiska:

- robotnik budowlany, murarz, zbrojarz, blacharz
- ślusarz, spawacz, monter konstrukcji
- kierowca kat C+E

Zainteresowanych prosimy o kontakt:
tel. 664 740 723 | e-mail: panbud89@gmail.com

O nim się mówi

Wiesław Maciejowski

Został awansowany do stopnia podpułkownika.

Ma 53 lata, pochodzi z miejscowości Cisiec w powiecie żywieckim. W Dębicy mieszka od 1995 r., wtedy to po ukończeniu Wyższej Szkoły Oficerskiej we Wrocławiu rozpoczął służbę w 3. Pułku Saperów. Studia magisterskie ukończył w Akademii Obrony Narodowej, a podyplomowe zrobił w Akademii Sztuki Wojennej. Po rozwiązaniu jednostki w Dębicy służył w Nisku, Rzeszowie, Tarnowie i Krakowie, a na koniec wrócił do 3. batalionu lekkiej piechoty w Dębicy Wojsk Obrony Terytorialnej, skąd odszedł na emeryturę. Nadal jest jednak cywilnym pracownikiem wojskowym w Rzeszowie.
Żona Barbara, mają córkę i syna. Interesuje się historią, szczególnie tą polską, a także sportem.

JAG

Reklama

Reklama

eprasa.pl 6eae75724c

Ważą tylko 50 gramów, ale dla osoby potrzebującej są bezcenne

Tosia wiedziała, że robi coś dobrego

Choć oddanie włosów planowała od kilku lat, to emocje, które temu towarzyszyły i tak były bardzo duże.

- Kiedy siadałam na fotelu u fryzjerki miałam tętno 105 - opowiada Antonina Krzemińska.

Cztery razy po 42 cm

W pierwszym momencie myślę, że tak sobie tylko powiedziała, a liczbę wymyśliła pierwszą lepszą. Ale nie, dziesięciolatka ma na ręce smartwatcha i doskonale orientuje się, jak z niego korzystać. Zerknęła na niego i sprawdziła puls. Decyzji jednak nie zmieniła.

Takiej reakcji trudno się dziwić, szczególnie po jej słowach, że zawsze marzyła o włosach do pięt. Zdaje sobie jednak sprawę, jak duże byłoby to dla niej obciążenie. Nawet te, które sięgały jej ud były cienkie i słabo odżywione, choć dbała o nie najlepiej, jak mogła.

Na ich oddanie była gotowa już rok wcześniej, bo pierwotnie planowała ściąć włosy po I Komunii Świętej. Wtedy okazało się, że były jeszcze nieco za krótkie i musiała z tym poczekać do marca tego roku. Wiedziała, że ktoś, do kogo mają trafić, już czeka na nie.

- Chcieliśmy przekazać włosy konkretnej osobie i znaleźliśmy panią w Dębicy - mówi mama Tosi, Katarzyna Krzemińska.

Trafią do niej cztery warkocze, z których każdy ma 42 cm. Ale na tym nie koniec, bo Katarzyna Krzemińska, dla której nie będzie to pierwsza taka akcja pomocowa, również zapowiada, że wkrótce zetnie swoje i odda je tej samej dębiczance. Podobnie zrobi ciocia Tosi.

Za trzy lata odda ponownie

Uczennica czwartej klasy Szkoły Podstawowej w Grabinach ma więc z kogo brać wzór. I choć 14 marca było jej trochę żal, gdy nożyczki odcinały kolejne pasma, to teraz zapowiada, że za trzy lata znów odwiedzi fryzjerkę w tym samym celu.

- Pani Natalia powiedziała mi, że włosy rosną centymetr na miesiąc i sobie obliczyłam, że to będzie właśnie wtedy - mówi Antonina Krzemińska.

Rodzice nie ukrywają, że są dumni ze swojej córki. Szczególnie z tego, że chce pomagać innym. A ta przekonuje też inne dziewczyny i kobiety, by poszły w jej ślady. Bo na jedną perukę potrzebne są włosy od co najmniej sześciu, a czasem nawet dziesięciu osób. A taka z naturalnych jest najlepsza, bo jest bardziej odporna na zniszczenie.

Antonina Krzemińska swoje włosy przekazała mieszkance Dębicy.

Zwierzęta wprost uwielbia

Dziesięciolatka, choć jest jedynaczką, od dziecka jest wrażliwa na potrzeby innych. Lubi się dzielić tym, co ma, z kolegami i koleżankami. Mimo że jest dopiero w czwartej klasie już została członkinią samorządu uczniowskiego. Stara się też przykładać do nauki, bo zależy jej na dobrych stopniach.

- Tata obiecał mi, że jak będę miała dobre wyniki w nauce, to po ósmej klasie kupi mi konia - zdradza.

Jazda konna to jej największa pasja. Kiedy tylko ona i rodzice mają czas, jadą do stadniny w Nagoszynie. Tam czeka na nią jej ulubiona klacz Lepka. Nie odwiedzała jej przez całą zimę, dlatego już nie może doczekać się na to, kiedy znowu będzie ciepło, by usiąść ponownie w siodle na jej grzbiecie.

Będzie weterynarzem?

Tosia od dziecka powtarza rodzicom, że jak dorośnie, to zostanie weterynarzem. Ale chce się opiekować nie tylko końmi, także innymi zwierzętami. Tymi hodowlanymi, ale i tymi znacznie mniejszymi, bo przecież w domu ma psa Mirę i dwa koty Lejdi i Pedro.

- Wszystkie kocham po równo, ale Lejdi jest moja. A Pedro nie może się zdecydować, czy jest bardziej mamy czy taty - tłumaczy dziewczynka.

W domu lubi spędzać czas tańcząc (ale tylko wtedy jak nikt nie patrzy), rysując, ale też przygotowując coś pysznego do jedzenia w kuchni. Potrafi nie tylko coś upiec i ugotować, ale również nakryć do stołu. A to już zasługa, co podkreśla, jej taty Kamila, który jest menedżerem w Smakach Radości.

Janusz Grajcar

Ogłoszenie

eprasa.pl 6eae75724c

KRONIKA POLICYJNA

ZA SZYBKO W ZABUDOWANYM
1500 zł mandatu i 13 punktów karnych otrzymał 54-letni mieszkaniec Dąbia w powiecie mieleckim, który zatrzymany został w Zasowie. Powodem kontroli było znaczne przekroczenie prędkości. W terenie zabudowanym mężczyzna pędził swoim oplem 107 km/h. Oprócz kary pieniężnej i punktów stracił również prawo jazdy na trzy miesiące.

NIE CHCIAŁA PRZEJECHAĆ KOTA
300 zł mandatu bez punktów karnych to kara dla 35-letniej mieszkanki Bobrowej, która doprowadziła do kolizji w Woli Żyrakowskiej. Kobieta chcąc uniknąć przejechania kota odbiła kierownicą i straciła panowanie nad fordem. Pojazd wypadł z drogi, wjechał na chodnik i uderzył w przydrożny słup teleinformatyczny. Ostatecznie samochód przewrócił się na bok. Na szczęście nikomu nic się nie stało.

WPADŁA W LIDLU
Na próbie kradzieży została zatrzymana mieszkanka Dębicy. 54-latka usiłowała wynieść ze sklepu Lidl towary o wartości 13,98 zł, ale została zauważona przez personel marketu. Wezwani na miejsce policjanci, ukarali kobietę mandatem w wysokości 20 zł.

Potrzebne było wsparcie

25-latek zaatakował ratownika

W piątek rano policja otrzymała zgłoszenie z ul. Pana Tadeusza.

Mężczyzna znieważał ratowników, dusił jednego z nich i zaatakował także policjantów.

Tam do mężczyzny wołającego o pomoc najpierw skierowana została karetka pogotowia. Było ok. godz. 6 rano. Ratownicy weszli do klatki schodowej, gdzie zostali zaatakowani przez młodego mężczyznę. Jeden z nich został przyciśnięty do ściany i był duszony. Atak przerwał drugi z ratowników. Natychmiast poprosili o pomoc drugą załogę pogotowia, która po chwili była na miejscu. Powiadomiona została także policja.

- Kiedy mundurowi dotarli na miejsce okazało się, że ratownicy poradzili sobie już z mężczyzną - mówi podkom. Jacek Bator, rzecznik prasowy Komendy Powiatowej Policji w Dębicy.

Ale na tym nie koniec. 25-letni mieszkaniec Dębicy zaatakował również mundurowych. Mężczyzna - jak mówi rzecznik policji - również ich znieważał. W końcu udało się okiełznać agresora, który trafił do Szpitalnego Oddziału Ratunkowego w Dębicy. Tam nadal kontynuował swoje ataki słowne. Ofiarą tym razem padł jeden z pracowników SOR. Jak mówi rzecznik policji mężczyzna znajdował się pod wpływem alkoholu. Czy tylko on był powodem takiego zachowania? Na to pytanie odpowiedź dadzą wyniki badań krwi. Ratownik, który był duszony przez młodego mężczyznę, został przewieziony do szpitala na badania.

O zdarzeniu powiadomione zostały służby wojewody podkarpackiej Teresy Kubas-Hul, gdyż to ona sprawuje nadzór nad ratownictwem medycznym. Jak przekazał rzecznik wojewody Bartosz Gubernat wojewoda jest w kontakcie z mielecką stacją pogotowia ratunkowego. Jeżeli będzie taka potrzeba zaangażuje się w pomoc poszkodowanemu ratownikowi.

rar

INFORMATOR

KOMENDA POWIATOWA POLICJI
Dębica, ul. Chłodnicza 20,
tel. 47 8228 399, alarm. 112
Oficer dyżurny
- 47 8228 310
Sekretariat komendanta
- 47 8228 305
Rewir Dzielnicowych miasta Dębica
-47 8228 347

SĄD REJONOWY
Dębica, ul. Słoneczna 3
tel. 14 68 076 00

PROKURATURA REJONOWA
Dębica, ul 3 Maja 2
tel. 17 506 14 04

TELEFON ZAUFANIA
- 47 8228 370
CZYNNY CAŁODOBOWO

KOMISARIATY I POSTERUNKI
Komisariat Policji w Brzeźnicy
- 47 8228 561
Komisariat Policji w Pilźnie
- 47 8228 551
Komisariat Policji w Brzostku
- 47 8228 521
Posterunek Policji w Czarnej
- 47 8228 541
Posterunek Policji w Żyrakowie
- 47 8228 411

STRAŻ MIEJSKA
Dębica, ul. Ratuszowa 2,
- 14 683 82 59, alarm. 986

Dziesiąty w tym roku, jeden stracił prawo jazdy

Kolejna akcja Trzeźwy poranek na drogach powiatu. Policjanci przebadali ponad 500 osób.

Jak zapowiadał naczelnik Wydziału Ruchu Drogowego Komendy Powiatowej Policji w Dębicy podinsp. Robert Kras, takich działań jest coraz więcej. Akcje pod kryptonimem Trzeźwy poranek odbywają się niemalże co tydzień. Piątkowa była dziesiątą przeprowadzoną w tym roku.

- Łącznie przebadaliśmy 509 kierujących - informuje szef drogówki.

W tej grupie byli zarówno kierowcy pojazdów mechanicznych, jak i rowerzyści, których coraz więcej na drogach. Działania rozpoczęły się o świcie i zakończyły przed południem.

Z prawem jazdy pożegnał się kierujący oplem mieszkaniec gminy Czarna, zatrzymany w Żdżarach. Mężczyzna wydmuchał 0,48 promila. Takie stężenie to stan po użyciu alkoholu, wykroczenie, które skutkuje utratą prawa jazdy na 3 miesiące. Tak też się stało w przypadku 50-latka.

We wszystkich akcjach Trzeźwy poranek w tym roku uprawnienia do kierowania pojazdami mechanicznymi straciło 17 kierowców.

(nan)

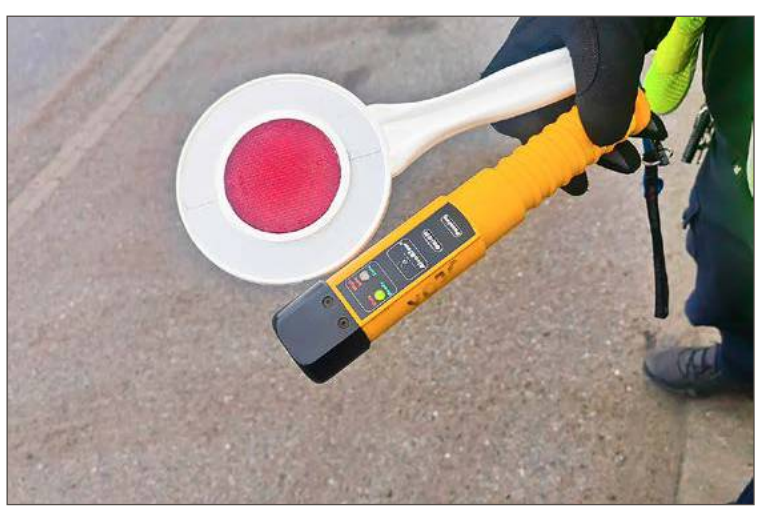

Od początku roku w powiecie przeprowadzonych zostało 17 takich akcji.

Pirat drogowy ukarany

Za prędkość i za punkty

Ponowny egzamin na prawo jazdy czeka 19-latka z Dębicy, którego zatrzymała policja.

Patrol policji kontrolował prędkość kierujących w Nagawczynie. O 23:10 w zasięgu urządzenia pomiarowego znalazła się toyota. W terenie zabudowanym wskazanie prędkości pokazało 111 km/h przy dopuszczalnej 50 km/h. Mundurowi zatrzymali samochód. Za kierownicą siedział 19-letni mieszkaniec Dębicy.

Z powodu przekroczenia prędkości został ukarany mandatem w wysokości 2 tys. zł oraz 14 punktami. Funkcjonariusze zatrzymali jego prawo jazdy na 3 miesiące.

Ale to nie jedyne wykroczenie, którego się dopuścił.

- Wyprzedzał na skrzyżowaniu, - wyjaśnia podkom. Jacek Bator, rzecznik prasowy Komendy Powiatowej Policji w Dębicy.

W tym przypadku kara wyniosła 1,5 tys. zł i 15 punktów. W sumie młody kierowca: stracił uprawnienia do kierowania pojazdami mechanicznymi, ma do zapłacenia 3,5 tys. złotych, a do tego będzie musiał ponownie zdawać egzamin na prawo jazdy.

Jacek Bator przypomina, że limit punktów to 24 w przypadku kierowców, którzy mają prawo jazdy dłużej niż rok i 20 dla tych, którzy jeżdżą krócej.

(nan)

Wystarczyła chwila nieuwagi i kolizja gotowa

Do zdarzenia drogowego doszło w Dębicy. Kierowca volkswagena uciekał przed stłuczką.

Kierujący samochodem renault master włączał się do ruchu. Nie zauważył prawidłowo jadącego z pierwszeństwem przejazdu volkswagena i zajechał mu drogę. Kierowca osobówki chcąc uniknąć zderzenia odbił w lewo, zjechał z jezdni i uderzył w ogrodzenie jednej z posesji.

Sprawca, mieszkaniec Dąbrowy Tarnowskiej, został ukarany mandatem w wysokości 1500 zł, dostał 10 punktów karnych. Poszkodowany to mieszkaniec Chotowej.

(nan)

eprasa.pl 6eae75724c

Wyłudził 60 tys. zł i biżuterię

Odbierak trafił w ręce dębickich kryminalnych

Podejrzany o oszustwo metodą na policjanta trafił do aresztu.

Mężczyzna był tzw. odbierakiem. Teraz grozi mu więzienie. Fot. Screen z nagrania Komendy Powiatowej Policji w Dębicy.

A wszystko to dzięki współpracy kryminalnych z Dębicy, policjantów z Komendy Wojewódzkiej Policji w Rzeszowie, funkcjonariuszy Biura Kryminalnego Komendy Głównej Policji oraz Komendy Miejskiej Policji w Tarnowie.

W środę 12 marca do policjantów w Dębicy dotarła informacja, że właśnie dochodzi do próby oszustwa, a nieznane osoby próbują wykorzystać zaufanie do policji.

Sprawą natychmiast zajęli się kryminalni z Dębicy. Jak ustalili, oszuści nawiązali rozmowę telefoniczną z 84-letnią mieszkanką Dębicy i usiłowali wmówić kobiecie, że jej córka miała wypadek. Aby uniknąć konsekwencji potrzebna jest znaczna suma pieniędzy. Seniorka nie uwierzyła przestępcom i zdecydowanie zakończyła połączenie telefoniczne, mówiąc, że nikt jej nie oszuka.

Nie minęło wiele czasu, a do mieszkanki Dębicy ponownie zadzwonił telefon. Tym razem oszust poinformował ją, że jest policjantem i stwierdził, że wie o próbie wyłudzenia pieniędzy, do której doszło chwilę wcześniej. Dalej oszust wyjaśnił kobiecie, że jej oszczędności oraz biżuteria, którą posiada, są zagrożone. Następnie dowiedziała się, że jeśli nie przekaże wszystkiego policjantowi, który zaraz się u niej zjawi, to całość przejmą oszuści. Niestety, tym razem kobieta w historię opowiedzianą przez fałszywego policjanta uwierzyła.

Obawiając się, że straci gotówkę spakowała ponad 60 tys. zł oraz biżuterię i zgodnie z poleceniami oszusta przekazała je mężczyźnie, który u niej się zjawił.

Kryminalni z Dębicy po zdobyciu informacji o próbie oszustwa natychmiast pojechali w rejon miejsca zamieszkania 84-latki. Tam zauważyli idącego chodnikiem mężczyznę. Podejrzewali, że to on mógł odebrać pieniądze od pokrzywdzonej. Ich przypuszczenia okazały się słuszne. 48-letni obywatel Słowacji miał przy sobie pieniądze i biżuterię należącą do mieszkanki Dębicy. Mężczyzna został zatrzymany i trafił do policyjnego aresztu.

W piątek 14 marca został doprowadzony do prokuratury, gdzie usłyszał zarzut dokonania oszustwa metodą na policjanta. Decyzją sądu 48-latek trafił na trzy miesiące do aresztu. Zgodnie z kodeksem karnym za to przestępstwo grozi mu kara do 8 lat pozbawienia wolności.

Policjanci znów przypominają, by zawsze w takiej sytuacji przerwać rozmowę i natychmiast zadzwonić do bliskich, by sprawdzić, czy wszystko u nich w porządku. Przypominają również, że nigdy nie dzwonią do mieszkańców i nie proszą nikogo o przekazanie pieniędzy, biżuterii, czy innych drogocennych przedmiotów. Za każdym razem taka prośba jest oszustwem i nie należy ulegać fałszywym policjantom, czy wnuczkom.

Grzegorz Król

Jego przeznaczenie było zupełnie inne

Zlikwidowali parking

Wszystko przez to, że używany był do czegoś innego, niż jego pierwotne przeznaczenie.

Kilkadziesiąt metrów od drogi krajowej nr 94 przez wiele lat znajdował się parking leśny, gdzie podróżujący tzw. starą czwórką mogli na chwilę stanąć i odpocząć przed dalszą drogą. Na parkingu znajdowały się wiaty, gdzie można było usiąść i coś zjeść. Tyle teoria. Praktyka pokazywała jednak zupełnie co innego. Tuż obok na swoich klientów, również od lat, czekają tzw. tirówki. Kiedy któryś zdecydował się skorzystać z ich usług, to nierzadko działo się to właśnie na parkingu leśnym.

- Zdecydowaliśmy się go zlikwidować, gdyż nie do końca był wykorzystywany do tego, do czego być powinien - mówi Klaudia Drzymała, rzecznik prasowa Nadleśnictwa Dębica.

Oprócz przyjmowania kierowców przez panie, rzecznik wspomina również o dużym zaśmieceniu tego terenu. Działo się to pomimo tego, że na całym parkingu rozmieszczone były kosze na odpady. Na uciążliwości związane z leśnym przystankiem od lat skarżyli się również mieszkańcy okolicznych domów.

Parking w założeniu miał służyć nie tylko tym, którzy chcieli odpocząć podczas podróży. Głównym powodem jego budowy był położony obok Rezerwat Przyrody Słotwina. Powstał on w 1987 roku w dolinie Potoku Machowskiego. Przedmiotem ochrony są odkryte w 1984 roku stanowiska rzadkiego gatunku paproci - pióropusznika strusiego.

Gdzie teraz turyści mogą zostawić samochód, by przejść się znajdującą się w rezerwacie ścieżką dydaktyczną?

- Tuż obok znajduje się Dolina Pstrąga z dużym parkingiem - mówi Klaudia Drzymała.

Dodaje, że wszystko zostało ustalone z właścicielem, który wyraził zgodę na to, by tam zostawiać pojazdy. Zresztą nie jest to duży problem, gdyż turystów jest niewielu.

Rzecznik dopytywana o to, czy mają w planach likwidację kolejnych parkingów leśnych wyjaśnia, że nie. Jest zupełnie odwrotnie, gdyż w najbliższych latach powstanie nowy. Nie będzie to w leśnictwie Machowa.

- Planujemy utworzenie kolejnego gdzieś bliżej Dębicy, ale dokładna jego lokalizacja nie jest jeszcze znana - wyjaśnia Klaudia Drzymała z Nadleśnictwa Dębica.

rar

Parking przy drodze Machowa-Podlesie zniknął.

★ ★ ★ ★ ★

Pięć gwiazdek otrzymuje

Jakub Pasowicz

Prezes firmy budowlanej Budimpex ze Straszęcina. To ta firma znalazła się najwyżej spośród tych z powiatu dębickiego w rankingu Gazele Biznesu. Budimpex w zestawieniu przygotowanym przez Puls Biznesu zajął 114. miejsce w kraju i 5. na Podkarpaciu. A to oznacza, że firma jest dobrze zarządzana.

★ ★ ★ ★ ★

Pięć gwiazdek otrzymuje

Dorota Bieszczad i Anna Kosińska

To pod ich opieką spędzają czas uczestnicy zajęć w Domu Senior+ w Kochanówce. Opiekunka i terapeutka dbają nie tylko o to, by podopieczni się nie nudzili, ale również o to, by zajęcia zapewniały im stały rozwój, dostęp do wiedzy i zdobywanie nowych umiejętności.

★ ★ ★ ★ ★

Pięć gwiazdek otrzymuje

Katarzyna Krzemińska

Mieszkanka Grabin i nauczycielka w SP nr 10 w Dębicy jest mamą 10-letniej Tosi, która zdecydowała się oddać włosy potrzebującej ich na perukę mieszkance Dębicy. Nie wiadomo, czy jej córka zdecydowałaby się na taki gest, gdyby nie mama, która w przeszłości już raz przekazała włosy do fundacji, a teraz zapowiada, że jak tylko osiągną odpowiednią długość, odda je po raz drugi. Dobry przykład zawsze zdziała więcej, niż inne argumenty.

Reklama

eprasa.pl 6eae75724c

Trzy pytania do... **Stanisława Rokosza,**

byłego wójta gminy Dębica.

Dawno wyrzekłem się przynależności partyjnej

W gminie Dębica powstaje ruch społeczny, który jest z panem łączony. Czym miałby się zajmować?

Przede wszystkim chcemy pokazywać uchybienia i zaniechania obecnych władz gminy. Platforma będzie składa się z ludzi, którzy nie są związani z Radą Gminy. Myślę, że do wakacji wszystko się już ukształtuje, a potem pozostanie tylko działanie. Z każdego sołectwa mamy chętne osoby do działania w takiej grupie. Ale muszę zaznaczyć jedną ważną kwestię - to nie będzie grupa, która będzie działała tylko i wyłącznie przeciwko komuś, bo jeśli będą jakieś dobre inicjatywy, to my oczywiście je poprzemy. Tak że absolutnie nie będzie to grupa nastawiona tylko anty. Jak tylko będę mógł coś do niej wnieść, to oczywiście dołączę. Ale muszę poznać ich plany, bo ja staram się unikać skrajności.

Mówi pan o uchybieniach i zaniechaniach. Co ma pan na myśli?

Jestem zniesmaczony tym, co dzieje się wokół uzdrowiska Latoszyn-Zdrój. To jest pewne sakrum dla mnie. Ktoś mówi, że spółka została źle skonstruowana. No na litość boską. Tego tematu nie odpuszczę i nie zostawię. Boli mnie też to, że radni, którzy to wszystko ze mną budowali, nie zareagowali, kiedy padały pewne oskarżenia. Nikt się wtedy nawet nie odezwał. To tak, jakby ktoś pluł na ich matkę, rodzinę, a oni nawet się nie odezwali.

W gminie ma powstać też klub Platformy Obywatelskiej. Czy do niego Pan dołączy?

Taki klub ma powstać z inicjatywy powiatowych władz PO. Kontaktowano się ze mną w tej sprawie, a osoby, które dzwoniły chciałyby wykorzystać moje doświadczenie w tematach społeczno-gospodarczych. Są to ludzie, którzy mają doświadczenie życiowe, rodzinne, ale i społeczne. To nie są karierowicze. Czy ja dołączę do powstającego koła? Nie. Już dawno wyrzekłem się przynależności partyjnej i myślę, że wychodziło to na dobre całej gminie Dębica.

Wiedźma otworzy nowe Muzeum Lalek

- Chcemy to zrobić w okolicach świąt wielkanocnych - mówi Zofia Gągała-Bohaczyk.

To w tym budynku będzie mieściło się nowe muzeum.

Obecnie piękne lalki można oglądać w muzeum przy ul. Grodzkiej w Pilźnie. Znajduje się tam kilka stałych elementów oraz wystawy czasowe. Można oglądać tam wystawę zatytułowaną Europo opowiedz mi bajkę.

- Z każdego kraju wybieram jakiegoś znanego autora i przedstawiam jego jedną bajkę, a czasem cały ich cykl - mówi właścicielka muzeum w Pilźnie.

Dodaje, że szykuje się do pokazania wystawy japońskiej, dzięki której będzie można poznać obyczaje i religie z Kraju Kwitnącej Wiśni.

- Będzie to pewien sygnał - podkreśla właścicielka muzeum.

Sygnał czego? Otóż w nowej siedzibie, już w Lipinach, tuż przy Gospodzie u Wiedźmy, będzie chciała stworzyć cykl wystaw związanych właśnie z obyczajami i religiami.

Na pierwszy ogień pójdzie chrześcijaństwo, a wystawa zatytułowana zostanie Od Abrahama do Jana Pawła II.

- Będę chciała pokazać historię chrześcijaństwa, przypomnieć odwiedzającym o tym, jak to zaczęło się u nas, czyli zaprezentujemy także Polskę piastowską - podkreśla Zofia Gągała-Bohaczyk.

Całości będzie towarzyszyło odpowiednie oświetlenie, a także dźwięk.

- Chcę, by w tle leciały przemowy papieża Jana Pawła II. Od razu zaznaczam, że nie mam zamiaru uczyć religii. Chcę pokazać podobieństwa i różnice różnych wyznań - podkreśla Gągała-Bohaczyk.

Po uruchomieniu muzeum w Lipinach to na Grodzkiej w Pilźnie zostanie zamknięte, a wszystko co się tam znajduje zostanie przeniesione do nowej lokalizacji. Przy okazji wizyty w muzeum warto zobaczyć położoną obok wieś inspirowaną Lipcami Reymontowskimi.

rar

Możesz zobaczyć je w naturze

O naszych żabach piszą Wprost i Onet

Ale dlaczego stały się taką sensacją nie wie nawet leśnik Andrzej Trzeciak.

To zdjęcie Andrzeja Trzeciaka przyniosło sławę żabom moczarowym.

To on na facebookowym profilu Nadleśnictwa Dębica opublikował post, w którym pokazał ubarwionego na niebiesko samczyka żaby moczarowej. Wspomniał przy okazji, że tak intensywne i kontrastowe ubarwienie jest wyjątkiem w skali europejskiej. I na to właśnie zwrócili uwagę w swoich publikacjach dziennikarze serwisów Onet i Wprost.

- Prawdą jest, że tak intensywnej barwy te żaby nie mają nigdzie w Europie, ale nie wiadomo z czego to wynika - zauważa leśnik, dodając, że żaba moczarowa to jeden z najpopularniejszych gatunków tych płazów w Polsce.

Można jej szukać przy stawach, w lasach i na łąkach. Osoby, które chciałyby w naturze zobaczyć ich specyficzne ubarwienie godowe zaprasza do obserwacji właśnie teraz.

- Wystarczy kilka ciepłych dni, a takie się zapowiadają, a dla nich będą to wymarzone warunki - twierdzi Andrzej Trzeciak.

tra

Zwolnieni z Teorii

Z ekonomią są na ty

Tak dużo ostatnio mówi się w Polsce o inflacji, ale czy wiemy, co oznacza to pojęcie?

Wiedzą na pewno uczennice Zespołu Szkół Ekonomicznych w Dębicy, które poprzez projekt Eco&LoBis chcą zaznajamiać ludzi z podstawami ekonomii. Liderką jest Daria Cius, w prowadzeniu działań pomagają jej Ilona Firisina, Weronika Zagórska i Emilia Ceroń.

Za cel postawiły sobie edukację młodzieży, ale też osób starszych. O prawach rządzących rynkiem i lokalnymi biznesami opowiadają zarówno po polsku, jak i po angielsku. Chcą też pomagać kolegom z klas gastronomicznych, by wiedzieli, jak w przyszłości prowadzić restaurację.

Członkinie grupy podkreślają, że bardzo często robią zakupy w małych sklepach, bo wiedzą, jak ważne jest to, by one przetrwały.

- Mamy też satysfakcję z tego, że możemy to uświadamiać - podkreśla liderka grupy Daria Cius.

Dla uczniów zorganizowały quiz, w którym nagrodami były słuchawki, zegarki i głośniki ufundowane przez partnerskie firmy.

JAG

Uczennice z ZSE w Dębicy starają się wyjaśniać pojęcia ekonomiczne.

Wiedza, czy dużo szczęścia?

Postawił kupony i wygrał ponad milion

W dębickim punkcie Fortuny padła ogromna wygrana pieniężna. Właściciel kuponów postawił 2,5 tys. zł.

Na kuponach, które okazały się zwycięskie, typujący wyniki meczów umieścił przede wszystkim te koszykówki. Co ciekawe właściwie obstawił liczbę punktów, które zdobyły poszczególne drużyny. Oprócz tego obstawił tzw. under bramkowy w spotkaniu Ligi Mistrzów pomiędzy Atlético Madryt a Realem Madryt.

- Jeden z naszych graczy został bogiem eFortuna.pl. Wczoraj w naszym punkcie w Dębicy zgrał dwa kupony i w sumie wygrał ponad milion. Kurs kuponów - 269. Wiedza, czy dużo szczęścia? - zastanawiał się w mediach społecznościowych Konrad Komarczuk z Fortuny.

A my obstawiamy, że i jedno, i drugie.

rar

eprasa.pl 6eae75724c

Radny: to godzi w moje dobre imię

Zwolnić musieli jednego specjalistę z Ratusza

W Żyrakowie znalazł pracę były wicewójt gminy Dębica, a syn radnego trafił do biura gminnej spółki.

Agnieszka Majba-Pochwat

Prośbę o udzielenie informacji na temat zmian w strukturze zatrudnienia rozesłaliśmy do wszystkich urzędów w powiecie: gmin, miast i starostwa. Te same zapytania skierowaliśmy do samorządowych spółek. Pytaliśmy o liczbę zwolnionych i nowo przyjętych i utworzone od maja 2024 roku stanowiska. Pierwszy - jeszcze tego samego dnia, odpowiedział Łukasz Paluch, prezes Administracji Domów Mieszkalnych w Dębicy. Niektórzy nie odpisali wcale, w tym dwa samorządy: gmina Dębica oraz Pilzno.

To był wakat i syn się załapał

Jeśli chodzi o pierwszy z samorządów, odpowiedzi nie dostaliśmy także z dwóch tamtejszych spółek: Latoszyna - Zdroju i Przedsiębiorstwa Gospodarowania Odpadami w Paszczynie. W tej drugiej spółce niedawno znalazł zatrudnienie syn radnego Zbigniewa Cetnarskiego. Radny zaprzecza, by w jakikolwiek sposób pomógł synowi w zdobyciu pracy w biurze spółki. Co więcej, uważa pytanie o to za niestosowne.

- Syn od wielu lat miał dobrą pracę w Olimpie, przeszedł za porozumieniem stron. Takie insynuacje godzą w moje dobre imię - przekonuje Zbigniew Cetnarski.

I wyjaśnia, że powstał wakat po tym, jak jeden z pracowników odszedł na emeryturę, nikt dla jego syna nie tworzył specjalnie stanowiska.

Przewodnicząca rady gminy Agata Wiater ma swoje zdanie na ten temat.

- Nie byłam i nie jestem zwolenniczką zatrudniania bliskich: radnych, osób pełniących funkcje publiczne, czy zatrudnionych na decyzyjnych stanowiskach. W takich sytuacjach dopatruję się konfliktu interesów, braku obiektywizmu, a nawet nepotyzmu - mówi wprost.

Siedmiu nowych pracowników ma Gminny Zakład Komunalny w Brzeźnicy. Zostali zatrudnieni m.in. jako kierowcy.

To jest wartość dodana

Z gminy Żyraków informacja na temat ruchów kadrowych przyszła szybko. Również z Gminnego Zakładu Gospodarki Komunalnej, gdzie zmiana nastąpiła na najważniejszym stanowisku. Długoletniego kierownika, Janusza Regułę, który przeszedł na emeryturę, zastąpił nowy. Ale w samorządowych kręgach to bardzo dobrze znane nazwisko, bo chodzi o Marka Mikruta, byłego wicewójta gminy Dębica.

- Oczywiście był konkurs, wysortowało dwóch kandydatów. Drugim był mieszkaniec powiatu tarnowskiego, również związany z branżą - opowiada wójt Marek Rączka.

Dodaje, że zatrudnienie Marka Mikruta okazało się strzałem w dziesiątkę, bo nowy szef gminnego zakładu już wprowadził w życie kilka nowych, pożytecznych rozwiązań. Póki co były wicewójt ma umowę na czas określony. W gminie utworzone zostały nowe miejsca pracy dla 3 osób, łącznie 2,5 etatu.

W mieście wolne stanowiska

Z informacji przesłanych nam z dębickiego Ratusza wynika, że od czasu przejęcia władzy przez Mateusza Kutrzebę, wielkiego ruchu kadrowego nie było. Utworzono trzy nowe stanowiska pracy: dwa związane z realizacją projektu Life Podkarpacie, przy czym na jedno została przesunięta osoba, która już pracowała w urzędzie oraz jedno potrzebne do obsługi Dębickiej Karty Mieszkańca. Dwie osoby przeszły na emeryturę: kserografista oraz jeden z inspektorów. Pozostałe stanowiska pracy obsadzone od maja 2024 roku to albo wakaty, albo zastępstwa. Co ciekawe, dwóch głównych specjalistów zrezygnowało z pracy w Ratuszu, a jedna osoba zatrudniona na stanowisku tego samego szczebla pożegnała się z pracą - zgodnie z ustawą z powodu przeciwwskazań do jego zajmowania.

Na kierowniczych stanowiskach w jednostkach podległych jedyną istotną zmianą była rezygnacja Marty Pawełko-Tokarz ze stanowiska dyrektorki Miejskiego Ośrodka Sportu i Rekreacji. Złożyła ją po powrocie do pracy ze zwolnienia lekarskiego zaledwie dwa tygodnie temu. Jest tam teraz specjalistką od marketingu.

W większości gmin i podległych im jednostkach zatrudnienie utrzymuje się na tym samym poziomie, a nowe stanowiska to niewielki procent wszystkich pracowników

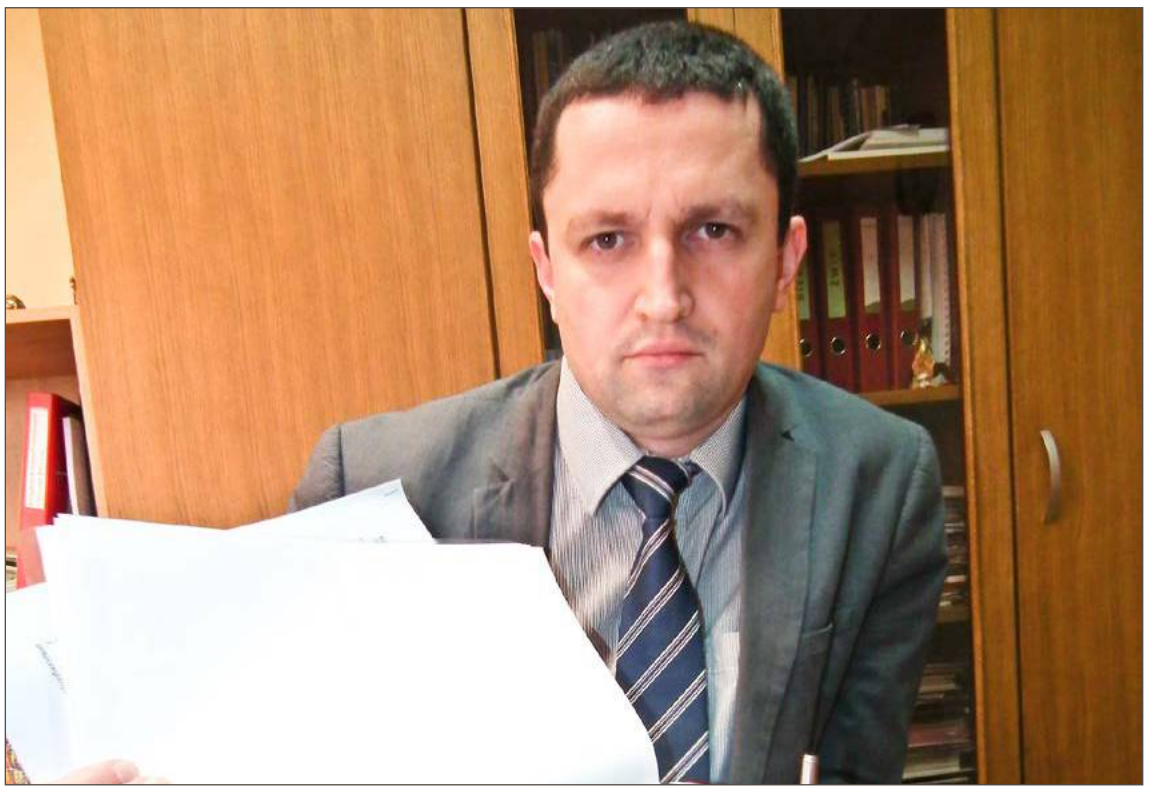

Marek Mikrut doświadczenie zdobywał w gminie Dębica. Fot. archiwum

W spółkach zwalniają i przyjmują

Poza zmianami na stanowiskach kierowniczych w spółkach nie można mówić o rewolucji. Dwunastu pracowników odpowiedzialnych za utrzymanie zieleni przybyło w Zakładzie Usług Miejskich.

W Miejskiej Komunikacji Samochodowej, w której rządzi teraz Agnieszka Zając, przyjętych zostało 6 kierowców - wypełnili wakaty.

W Administracji Domów Mieszkalnych utworzono jedno stanowisko pracy: dyrektor ds. administracji i działu technicznego.

- Na które została przeniesiona osoba z wieloletnim stażem w ADM. Reasumując: obecny stan zatrudnienia to 13,5 etatu od kilku lat niezmienny - informuje szef spółki Łukasz Paluch.

W Miejskim Przedsiębiorstwie Energetyki Cieplnej zwolnione zostały dwie osoby, do pracy przyjęto 8. W tym byłego burmistrza Mariusza Szewczyka jako dyrektora ds. rozwoju. Odszedł były szef Rady Miejskiej Józef Sieradzki.

W Brzostku szefem Zakładu Gospodarki Komunalnej, po zmianie władzy został radny powiatowy Mateusz Domaradzki z PiS, z którego wywodzi się także burmistrz Zbigniew Kowalski.

Potrzebny doradca

Z Pilzna wprawdzie nie dostaliśmy informacji zwrotnej, ale powstało tam co najmniej jedno stanowisko. Doradcą burmistrza do spraw edukacji została Albina Marek, która z Tadeuszem Pieczonką konkurowała w wyborach i poparła go w II turze. Z zawodu jest nauczycielką.

Odpowiedzi nie przyszły także z Latoszyna-Zdroju, ale można się spodziewać, że i tam szykowane są nowe stołki, bo władze gminy zapowiedziały, że dołożą starań w rozwój i promocję uzdrowiska i jeśli będzie trzeba zostaną do tego zatrudnione kompetentne osoby.

Na pytania o ruch kadrowy nie odpowiedziało także kierownictwo Wodociągów Dębickich.

majba@ol.com.pl

Reklama

eprasa.pl 6eae75724c

INFORMATOR MIEJSKI

Dębica
Urząd Miejski
tel. 14 683 81 00

Miejski Ośrodek Pomocy Społecznej
tel. 14 681 35 90, 14 681 35 91

Zespół ds. przeciwdziałania przemocy w rodzinie
tel. 14 670 33 42

Punkt nieodpłatnej pomocy prawnej
tel. 14 680 31 46, 690 901 136 (rejestracja)

Zakład Usług Miejskich
tel. 14 681 64 86, 14 682 70 50

Policja - KPP w Dębicy
47 8228 399 (centrala), 47 8228 310 (oficer dyżurny), 47 8228 370 (telefon zaufania).

Arka – Specjalistyczna poradnia i Telefon Zaufania
tel. 14 681 81 41

Powiatowe Centrum Pomocy Rodzinie
tel. 14 680 31 21

Środowiskowy dom samopomocy
tel. 14 666 87 02, 14 670 20 51

Ośrodek Interwencji Kryzysowej
tel. 14 670 33 42

Poradnia Psychologiczno – Pedagogiczna
tel. 14 670 24 60

Podkarpackie stowarzyszenie pomocy osobom uzależnionym i ich rodzinom Jutrzenka
tel. 14 682 16 69

Stowarzyszenie Osób Działających w Zakresie Pomocy Społecznej Ad Astram
tel. 14 670 50 06

Stowarzyszenie Obrony Praw Człowieka
tel. 14 682 72 19

Powiatowy Rzecznik Konsumentów
tel. 14 680 31 27

Towarzystwo Pomocy im. św. Brata Alberta
tel. 14 670 44 71

Stowarzyszenie im. E. Bojanowskiego Dobroć
tel. 14 682 22 90

Dębickie Hospicjum Domowe im. Jana Pawła II
tel. 507 506 808 / (14) 690 20 44

Stowarzyszenia Rodziców I Przyjaciół Osób Niepełnosprawnych Radość
tel. 14 696 91 38

Stowarzyszenia na rzecz wspomagania osób z niepełnosprawnością i ich otoczenia Z Potrzeby Serca
tel. 512 305 090, 14 677 85 98

Stowarzyszenie dla Osób Autystycznych i ze Spektrum Autyzmu Ukryty Dar
tel. 791 132 080

Ośrodki zdrowia
POZ w Dębicy
Przychodnia Nr 1, ul. Cmentarna 54
tel. 14 682 78 01, 14 682 78 02

NZOZ „Dwójka",ul. Krasickiego 1
tel. 14 670 07 72

Przychodnia Nr 5, ul. Szkolna 4
tel. 14 682 78 13

NZOZ Cor-Med, ul. Kolejowa 34
tel. 14 680 86 91

NZOZ Kol-Med, ul. Kolejowa 19
tel. 14 670 26 57

Wojciech Gleń: niech wyślą do nas pismo

Chcą, żeby budowla zniknęła

Mieszkańcy bloku przy Robotniczej 4 nie chcą po sąsiedzku wysokiej wiaty, którą zbudowała Biedronka.

- Samowolka budowlana, nie ma odpowiedniej odległości od granicy - mówi o wiacie Antoni Tyrawski, szef wspólnoty mieszkaniowej, którą tworzą mieszkańcy bloku.

I podkreśla, że wiata, która stanęła na tyłach Biedronki przy ul. Poddęby, zasłania światło słoneczne, przez co mieszkańcy mają zacienione mieszkania.

Z jego słowami zgadzają się Kazimierz i Karolina Ostapiukowie, którzy mieszkają na parterze.

- Wcześniej była sama konstrukcja, a teraz jak to obudowali tą blachą, to mamy ciemno - podkreśla kobieta.

Jej mąż dodaje, że ze swoim problemem nie mają gdzie się udać. Przekonuje również, że jego syn wraz z żoną udali się jakiś czas temu do Powiatowego Inspektoratu Nadzoru Budowlanego, ale zostali wyproszeni.

- Zagrozili im, że wezwą ochronę, jak nie wyjdą - mówi Kazimierz Ostapiuk.

Wiata służąca do rozładunku towaru nie podoba się również Teresie Krawiec, która mieszka nad Ostapiukami. Już przed jej powstaniem widok z jej balkonu do najpiękniejszych nie należał, ale teraz jest jeszcze gorzej.

- Nie mamy siły przebicia, bo nie mamy pieniędzy. Kto je ma, ten ma wszystko, a ze zwykłymi ludźmi się nie liczą - mówi Teresa Krawiec.

Wszyscy dodają, że uciążliwości związanych z położonym po sąsiedzku sklepem jest więcej: głośno chodzące klimatyzatory, hałas podczas rozładunku od wczesnych godzin rannych i szczury, które jedzą to, co wystawione jest na zewnątrz.

- Tam jest też magazyn na odpady. W lecie jest z tego smród - mówi Kazimierz Ostapiuk.

Na zdjęciu od lewej: Karolina Ostapiuk, Antoni Tyrawski, Teresa Krawiec oraz Kazimierz Ostapiuk.

Marzeniem mieszkańców bloku przy Robotniczej jest to, by wiata zniknęła, a do ich mieszkań znów docierało światło słoneczne.

Wojciech Gleń, szef PINB mówi, że temat jest mu znany.

- Ale jeśli dobrze pamiętam, to sprawa poruszana była kilka lat temu i nie stwierdzono tam nieprawidłowości - podkreśla.

Dodaje, że jeśli coś się zmieniło, to mieszkańcy powinni wysłać do nich pismo i obiecuje, że jak tylko takie się pojawi, to sprawie ponownie się przyjrzą.

Grzegorz Król

Po remocie na Akademickiej chcieliby asfaltu, ale nie wszędzie go położą

Mieszkańcy bloków stojących przy tej ulicy liczą, że po zakończeniu prac remontowych, miasto położy tam asfaltowe dywaniki.

Budowa kanalizacji deszczowej przy ul. Akademickiej, Ratuszowej, Saperów i Rzecznej ruszyła jeszcze w grudniu zeszłego roku. Ciężki sprzęt dzień w dzień przekopywał drogi, co szczególnie uciążliwe mogło być dla kierowców, choć i tak nie powodowało takich korków, jakich można było się spodziewać.

Dziś większość dróg jest już tam przejezdna, ale zniszczone nawierzchnie nie zostały naprawione. Tomasz Solecki z Wydziału Infrastruktury Miejskiej i Dróg, który odpowiada za ten projekt, zapewnia, że wszystkie nawierzchnie zostaną naprawione, ale dopiero po zakończeniu prac. Wcześniej nie ma to sensu jeśli ma się tam jeszcze poruszać ciężki sprzęt, który m.in. na stadionie wykona 8-metrowy wykop pod zbiornik retencyjny.

Maria Zięba, która zadzwoniła do naszej redakcji, sugeruje, że podczas naprawy nawierzchni miasto powinno ul. Akademicką wyremontować na całej długości, również na odcinku od dawnych garaży wojskowych do działających tam firm.

- Przecież tam są góry i doliny. Jak deszcz popada to woda tam stoi - przekonuje.

Tomasz Solecki twierdzi, że tak właśnie będzie. Tyle tylko, że projekt, dzięki któremu przebudowywana jest sieć kanalizacyjna w tej części miasta zakłada przywrócenie dróg do stanu sprzed przebudowy.

- Albo tylko w tym pasie, w którym prowadzone były prace, albo, jeśli radni dołożą nam do tej inwestycji, na całej szerokości drogi - tłumaczy.

Mieszkańcy chcą remontu tej drogi.

Tyle tylko, że jeśli na drodze znajdował się asfalt, to miasto położy nowy asfalt. Jeśli jednak był żwir, to droga żwirową pozostanie, bo tam asfaltu projekt nie zakłada.

tra

Marcel zawiesił linię do Rzeszowa

Pasażerowie z Dębicy nie dojadą już busem do stolicy Podkarpacia.

Zarząd spółki Marcel tłumaczy, że decyzja o zawieszeniu regularnych przejazdów na trasie Dębica - Rzeszów podjęta została po szczegółowej analizie rentowności linii. W ostatnich latach wynik finansowy był niski, a w niektórych miesiącach wręcz ujemny.

Podejmowane działania, w tym zmiany harmonogramu odjazdów, nie poprawiały efektywności funkcjonowania połączenia. Liczba pasażerów, a co za tym idzie także osiągane przez spółkę przychody były za niskie, by pozwalać na dalsze świadczenie usług.

Wycofujący się przewoźnik zachęca swoich stałych pasażerów do zapoznania się z alternatywnymi środkami transportu dostępnymi na tej trasie. Mogą oni skorzystać z uług PKP lub firmy Monis.

JAG

O czasach totalitaryzmu i Łukaszu Cieplińskim

O tym Zbigniew K. Wójcik opowie w piątek 28 marca w dębickiej bibliotece.

Zbigniew K. Wójcik jest autorem książki zatytułowanej: W kleszczach totalitaryzmów. Łukasz Ciepliński 1913-1951 i to ją właśnie promował będzie w siedzibie Miejskiej i Powiatowej Biblioteki Publicznej przy Akademickiej 10 w Dębicy. Spotkanie, które rozpocznie się o godz. 17:00 będzie okazją do poznania kulis powstawania książki, dyskusji o realiach życia w czasach dwóch totalitaryzmów oraz roli, jaką odegrał Łukasz Ciepliński w najnowszej historii Polski.

tra

Ogłoszenie

Serdeczne podziękowania
dla
Dyrektora Przemysława Wojtysa,
dra Bogusława Gawlika
oraz całego Personelu medycznego
z Oddziału Ginekologii dębickiego szpitala,
za pełną empatii opiekę
nad pacjentką Eugenią
składa
wdzięczna Rodzina

eprasa.pl 6eae75724c

Plany są, tym razem związane z ochroną ludności

Starej szkoły nie remontują, bo nie mają za co

Tak w wielkim skrócie opisać można sytuację budynku, w którym przez lata działał Zespół Szkół Specjalnych.

- Takie były plany, a teraz stoi i niszczeje. Czego nic z tym nie robią? - pyta jeden z mieszkańców osiedla Matejki, który zadzwonił do naszej redakcji.

Twierdzi, że często przechodzi obok tego budynku i żal mu patrzeć na szkołę, która kiedyś tętniła życiem, a dziś zarasta chwastami, a za jej ogrodzenie trafiają puste butelki po alkoholu i inne śmieci.

- Przecież starosta zapowiadał, że mają tam przenosić jakieś instytucje, no i jak widać do dzisiaj nie przeniósł - zauważa.

I rzeczywiście tak było. Po tym jak ZSS przeniósł działalność do nowej siedziby przy ul. Parkowej, Piotr Chęciek zapowiadał, że w budynku na Matejki znajdą swoje miejsce powiatowe instytucje związane z pomocą społeczną: Powiatowe Centrum Pomocy Rodzinie, Powiatowy Zespół Orzekania o Niepełnosprawności, Specjalistyczna Placówka Wsparcia Dziennego i Wczesnego Wspomagania Rozwoju Dziecka, a także Poradnia Psychologiczno-Pedagogiczna. Obiekt miał być wyposażony m.in. w instalację fotowoltaiczną, pompę ciepła, monitoring i nowy parking dla pracowników i klientów.

W mailu, który przesłałem w tej sprawie do starostwa odpowiedzi na pytanie co z pomysłem przeniesienia tam powiatowych instytucji nie uzyskałem. Wicestarosta Ewelina Kuś tłumaczy jedynie, że powiat z przebudowy tego budynku musiał zrezygnować, przynajmniej na razie, bo przekracza to jego możliwości finansowe.

- Konieczne jest zapewnienie środków zewnętrznych - wyjaśnia.

A szansa taka ma pojawić się wraz z wejściem w życie Ustawy o ochronie ludności i obronie cywilnej, która daje możliwość skorzystania z dofinansowania do 100% wartości przygotowania obiektów do funkcji ochrony ludności w przypadku zagrożeń.

- Od momentu, kiedy zaczną obowiązywać akty wykonawcze do w/w ustawy temat przebudowy budynku będzie przedmiotem analizy pod kątem potrzeb obronnych, ewentualnie innych potrzeb powiatu - przekonuje Ewelina Kuś.

Tak dziś wygląda wejście do byłej siedziby Zespołu Szkół Specjalnych.

Zapewnia też, że budynek jest odpowiednio zabezpieczony, co zapewnia jego dobrą kondycję, pomimo że nie jest obecnie użytkowany.

Czy rzeczywiście tak jest? Okaże się pewnie za jakiś czas. Dobrze przynajmniej, że jak twierdzi nasz Czytelnik, nie dochodzi tam jeszcze do dewastacji.

tra

KRÓTKO

SENIORZY MAJĄ TALENT
Już po raz czwarty seniorzy z Ośrodków Wsparcia Dziennego Senior+ w Dębicy udowodnili, że wiele potrafią. Pokazali to podczas IV Przeglądu Artystycznego Seniorzy mają talent, prezentując m.in. inscenizacje, tańce i recytacje. Imprezie w Domu Seniora towarzyszyła wystawa prac plastycznych ich autorstwa, a także bajkowy pokaz mody.

RUSZA DERATYZACJA
Urząd Miejski przypomina właścicielom i zarządcom budynków mieszkalnych wielorodzinnych, a także produkcyjnych, handlowych, usługowych i związanych z produkcją rolną, o obowiązku deratyzacji. Tzw. odszczurzanie powinno zostać przeprowadzone w okresie od 31 marca do 11 kwietnia. Właściciele zwierząt powinni w tym czasie zwracać na nie szczególną uwagę, ponieważ środki do odszczurzania są szkodliwe dla ludzi i zwierząt.

ANDRE RIEU ZAPRASZA
Jego koncerty retransmitowane w dębickich kinach cieszą się dużym zainteresowaniem. Tym razem więc zaprasza na ten, który wraz z Orkiestrą Johanna Straussa zagrał z okazji swoich 75. urodzin na statku pływającym po rzece Mozie w jego rodzinnym mieście Maastricht. Retransmisje tego show planowane są w Kinie Śnieżka aż trzykrotnie: 7 kwietnia, 14 kwietnia i 22 kwietnia o godz. 18:00. Za bilet zapłacić trzeba 40 zł (ulgowy - 35 zł).

Reklama

eprasa.pl 6eae75724c

W OLbiektywie...

W Domu Kultury Śnieżka w piątek 21 marca odbył się Światowy Dzień Wody, zorganizowany przez Wodociągi Dębickie przy współpracy ze Szkołą Podstawową nr 4, Zespołem Szkół Zawodowych nr 1 w Dębicy, a także z Weldon School i Weldon Kids. W trakcie wydarzenia dzieci i młodzież wzięli udział w quizie, a na chętnych czekały różne strefy: doświadczeń chemicznych, robotyczna, a także stoisko z Dębicką Kraniczanką, do której każdy mógł dodać wybrane przez siebie owoce.

Jubileuszowy ranking Pulsu Biznesu

Dwadzieścia naszych firm wśród Gazel Biznesu

Większość działa w stolicy powiatu, choć są też reprezentanci innych gmin.

Gazele Biznesu to ogólnopolski ranking w którym znaleźć można firmy z sektora małych i średnich przedsiębiorstw, organizowany od ćwierć wieku przez Puls Biznesu. Zestawienie od lat przygotowuje firma Coface, analizując najbardziej obiektywne kryteria, czyli wyniki finansowe.

W tym roku Gazelą Biznesu mogła zostać firma, która działa nieprzerwanie od co najmniej 2021 r. i miała wówczas przychody na poziomie 8-250 mln zł. W ostatnich trzech latach odnotowała ich wzrost, nie miała straty i udostępnia wyniki finansowe, umożliwiając ocenę kondycji. W tegorocznej edycji rankingu sklasyfikowanych zostało 4 790 takich firm z całej Polski, z czego 20 działa na terenie naszego powiatu.

Najwyżej, bo na miejscu 114. w kraju i 5. na Podkarpaciu znalazła się firma budowlana Budoimpex ze Straszęcina. Firma usługowa AC-DC z Pilzna jest 350. w rankingu ogólnopolskim i 12. w województwie, a Gas Trading Podkarpacie z Dębicy na 363. miejscu w kraju i 14. na Podkarpaciu.

Pozostałe firmy, które znalazły się w tegorocznym rankingu to: Romcar Żołądź i Wspólnicy z Pilzna (produkcja nadwozi samochodowych) - 820/28, Igloocar Dębica (producent nadwozi izolowanych i specjalnych) - 952/35, Poldim Dębica (przedsiębiorstwo drogowo-mostowe) - 979/37, Mateo Dębica (producent mrożonej żywności) - 1012/40, PZM Technology Dębica (produkcja maszyn przemysłowych) - 1122/45, Ventor Energi Dębica (produkcja elementów i kształtek do wentylacji) - 1163/47, Remost Dębica (budowa i remonty mostów) - 1868/82, Darco Dębica (kompleksowe rozwiązania dla wentylacji i ogrzewania) - 1909/85, Tabor Dębica (naprawa i produkcja taboru kolejowego) - 2061/91, Przedsiębiorstwo Drogowo-Mostowe Dębica (budownictwo drogowe) - 2168/95, Lewiatan Podkarpacie Dębica (sieć sklepów spożywczych) - 2361/104, Omega Truck Center Pilzno (firma logistyczna) - 2793/130, Chemstal Dębica (fabryka farb, lakierów i klejów) - 2981/139, Kograko Dębica (artykuły szkolne, biurowe i papiernicze) - 3502/158, Powszechna Spółdzielnia Spożywców Społem (handel i produkcja) - 3504/159, Ban-Kor-Bet Bania Korga Dębica (produkcja betonu) - 3635/167, Ravi Brzeźnica (handel artykułami do kuchni i wyposażenia wnętrz) - 4599/209.

Gala wręczenia nagród laureatom rankingu Gazele Biznesu odbyła się w warszawskim hotelu Hilton.

tra

Darco również znalazło się w tegorocznym rankingu. Na zdjęciu prezes Łukasz Darłak i założyciel firmy Józef Darłak.

Listy, e-maile, komentarze

Obserwator Lokalny; 39-200 Dębica; ul. Żeromskiego 10
e-mail: redakcja@ol.com.pl

Działamy na własnym podwórku

Z wielkim zdziwieniem – i nie ukrywamy – z przeogromnym rozbawieniem oraz zażenowaniem przeczytaliśmy list od Urban Plannera, który wzbudził w nas tak powątpiewanie o wrażliwość estetyczną, jak i to, czy nasz krytyk właściwie wie, jakie przesłanie niesie ze sobą Wystawa Środowiskowa. Znając tak doskonale zaplecze industrialne oraz potencjał drzemiący w naszym mieście, nasz surowy Urban Planner powinien wiedzieć, że odbywające się już od kilkudziesięciu lat wystawy nie mają siły przeobrazić naszego miasta. Owszem, zgadzamy się – dużo tu jeszcze jest do naprawy i my także musimy czasami przemykać ulicami z zamkniętymi oczyma, ale – działamy na własnym podwórku i zajmujemy się tym, co sami potrafimy najlepiej, stroniąc od szczodrego udzielania dobrych rad.

Pamięć bywa zwodnicza, a „Kosmos" był kinem. Czy w kinie organizowano kółka i inne figury rysunkowe? Nie wiemy, bowiem od samego początku naszej działalności zapraszamy wszystkich mieszkańców do udziału w zajęciach plastycznych, nie mamy więc czasu zajmować się sprawami kin, które z zasady raczej zajmują się projekcją filmów i skupiają na promowaniu kinematografii. Owszem, w tym samym budynku prowadzono Zakładowy Dom Kultury hołubionej przez Urban Plannera firmy oponiarskiej. Czy przestrzenna bliskość oznacza równoznaczność?

Urban Planner z pewnością potrafi przeprowadzić to rozróżnienie.

Rysowanie na mapie – brzmi bardzo zachęcająco – ale: rozczarujemy Cię, Urban Plannerze. Architektura i urbanistyka nie leży w naszej gestii. Jesteśmy idealistami i może sam skierujesz swe lisie łapy do odpowiedniego departamentu w Urzędzie Miasta?

Jak dla nas, lisie łapy Urban Plannera nie miały okazji do tego, by przekroczyć wyimaginowane progi Galerii Sztuki. Drogi utopisto i śmiały wizjonerze, w naszej Galerii nie ma Progów – także i tych przestrzennych, ponieważ jesteśmy otwarci i przystosowani dla wszystkich, również tych, którzy zmagają się z dysfunkcjami poznawczymi i intelektualnymi.

Urban Plannera i wszystkich sceptyków zapraszamy do Galerii Sztuki. Jesteśmy otwarci nie tylko na twórczość – jesteśmy otwarci również na dyskusję.

Patrzący z Galerii

To nie koniec zmian na parkingu przy dworcu

Funkcjonariusze Służby Ochrony Kolei od trzech tygodni pouczają źle parkujących kierowców.

Bo, jak mówi Witold Flader, rzecznik prasowy SOK, na razie na tyle pozwalają im uprawnienia. Zdarza się jednak, że do tych, którzy pomimo wielu interwencji nadal nie stosują się do przepisów drogowych, wzywają straż miejską lub policję.

Znak zakazu parkowania dla kilku miejsc, na których wcześniej można było zostawiać samochody, pojawił się przy dworcu PKP przed trzema tygodniami. Od tego momentu wzmogła się także aktywność sokistów, którzy na razie grzecznie wypraszają stąd tych, którzy parkują na pamięć.

- Znak stanął na wniosek zarządcy nieruchomości, a w niedalekiej przyszłości pojawi się również tablica, że jest to teren kolejowy - mówi Witold Flader.

W momencie jej powieszenia strażnicy kolejowi zyskają uprawnienia do wystawiania mandatów. Ich rozpiętość jest dość duża. Najniższy to 20 zł i ten z pewnością jeszcze niektórych nie odstraszy. Ale jeśli funkcjonariusze widzieć będą, że jakieś numery rejestracyjne będą pojawiać się częściej, to szczególnie oporni mogą dostać nawet 500 zł kary.

Dwa samochody stoją na zakazie.

Oczywiście podobnie jak w przypadku każdego innego mandatu, można odmówić jego przyjęcia. Wtedy wniosek o ukaranie jest kierowany do sądu. Jeśli ten podtrzyma decyzję funkcjonariuszy SOK, to sprawca wykroczenia zostanie także obciążony kosztami postępowania.

- Dlatego nasi ludzie już teraz podejmują działania, żeby przyzwyczaić kierowców, że tu nie można będzie parkować - tłumaczy Witold Flader.

Chodzi przede wszystkim o bezpieczeństwo pieszych, którzy idą od tunelu do centrum miasta.

JAG

eprasa.pl 6eae75724c

Warto śledzić ogłoszenia

Samochód kupisz nawet za pół ceny, za mieszkanie też nie przepłacisz

Prawie dwustumetrowy dom w Dębicy można kupić za niewiele ponad 195 000 zł. Na licytacji komorniczej.

Takich okazji jest wiele. Wystarczy śledzić strony typu: licytacje.komornik.pl, czy elicytacje.komornik.pl. Na tej pierwszej wybieramy sobie województwo podkarpackie i szukamy okazji w naszym powiecie. Już na pierwszej stronie znajdujemy zabudowany grunt rolny za 950 865 zł, a dalej wspomniany dom w Dębicy. Później zaczynają się grunty w Pustkowie, w sumie aż dziewiętnaście różnych ofert. Ceny w zależności od powierzchni, zazwyczaj kilkadziesiąt tysięcy złotych, choć są i droższe. Dalej nieruchomość w Latoszynie za 455 197 zł i druga w Dębicy, przy granicy z Nagawczyną (z restauracją), którą można mieć za 1 467 143 zł. Można też kupić piec oporowy za 7 500 zł i samochód smart za 5 250 zł.

Aktualnie, wśród licytacji z naszego powiatu, nie ma mieszkań, choć te, jak twierdzi Grażyna Krok-Mondrzejewska, komornik sądowy przy Sądzie Rejonowym w Dębicy, cieszą się dużym zainteresowaniem. Szczególnie że, podobnie jak wszystkie nieruchomości, na pierwszej licytacji można nabyć za 3/4 kwoty oszacowania, a na drugiej za 2/3 tej ceny.

- Choć bywa różnie, ponieważ ludzie nie biorą udziału w pierwszej licytacji, licząc, że na drugiej kupią taniej. Tymczasem na drugiej jest np. osiem osób i licytują tak, że cena ostatecznie okazuje się dużo wyższa, niż wcześniej - tłumaczy Grażyna Krok-Mondrzejewska.

Osób, które prawie zawodowo zajmują się udziałem w licytacjach, choćby po to, by podbijać cenę, nie brakuje. Spotkać je można również i u nas. Niektórych licytujących dębiccy komornicy widują niemal na każdej licytacji. Mimo tego, jak twierdzi Grażyna Krok- Mondrzejewska, warto brać w nich udział, bo trafić można prawdziwe okazje. Są nimi szczególnie te nieruchomości, w których nikt nie mieszka.

Wtedy bowiem nabywcy uważają, że można pokusić się nawet o bardzo popularnego obecnie wśród wielu inwestorów flipa, czyli szybkie wyremontowanie tanio kupionego na licytacji mieszkania i sprzedania go z dużym zyskiem.

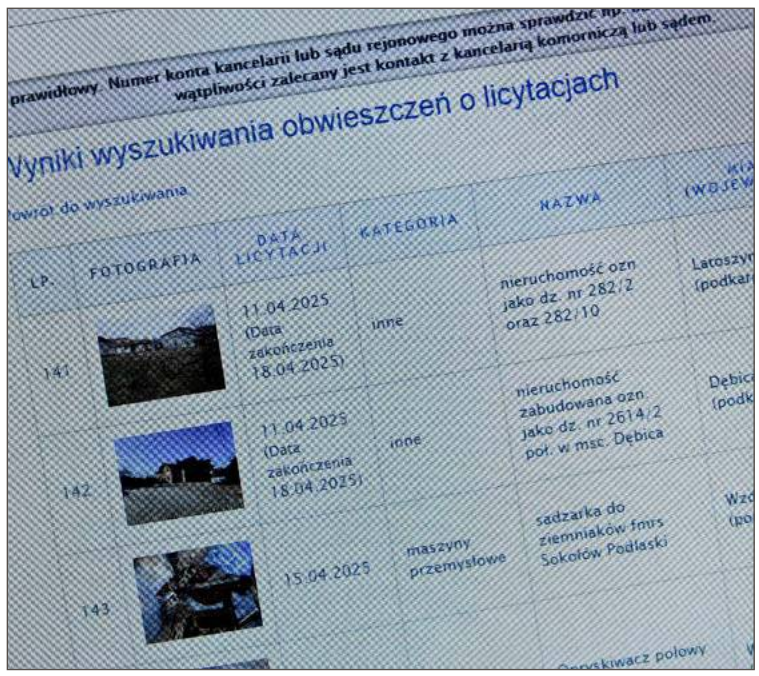

Ogłoszenia o licytacjach znaleźć można w internecie.

Ale oczywiście zdarza się też, że licytacji podlega dom, z którego dłużnik nie chce się wyprowadzić mimo nakazu. Czasem jest to nawet cała rodzina.

- Wiadomo, że wcześniej czy później należy się wyprowadzić, lecz może to potrwać, gdyż eksmisja to nie czynność natychmiastowa - zastrzega komornik.

Pewne natomiast jest to, że nieruchomość kupiona na licytacji będzie wolna od obciążeń, bo to gwarantuje zakup na licytacji komorniczej.

Grażyna Krok-Mondrzejewska informuje, że coraz częściej wierzyciele składają wnioski o zajęcie wszystkich ruchomości, nawet drobnych.

-Na licytacje teoretycznie może trafić wszystko, stosownie do ograniczeń. Licytuje się zazwyczaj samochody, sprzęt rolniczy, maszyny, bardzo rzadko, ale zdarza się również sprzęt RTV AGD.

W tym przypadku warunki są jeszcze lepsze, niż w przypadku nieruchomości, bo na pierwszej licytacji kwota wywołania to 3/4 ceny oszacowania, za to na drugiej 1/2 tej ceny. Tak więc samochód pierwotnie oszacowany na kwotę 20 000 zł, można ostatecznie kupić nawet za 10 000 zł. Warto? No pewnie, że tak.

Tomasz Ratuszniak

Ogłoszenie

RUSZAJ Z NAMI!

DĘBICA
FIRMA OPONIARSKA DĘBICA S.A.

ZATRUDNIA PRACOWNIKÓW W OBSZARZE PRODUKCJI

Oferujemy:

- Umowa o pracę i stabilne zatrudnienie u największego pracodawcy w regionie
- Atrakcyjne wynagrodzenie dla nowo zatrudnionych operatorów produkcji ze stawkami: **31 – 32 PLN/ godz.** w zależności od stanowiska
- Premia miesięczna za obecność w pracy: **700 PLN brutto**
- Łącznie wynagrodzenie miesięczne brutto operatorów produkcji wynosi ok. **7 000 PLN** (wraz z dodatkami za pracę w systemie 4-brygadowym i premią frekwencyjną)
- Opieka medyczna dla pracowników oraz członków rodziny jako dodatkowa opcja
- Nagroda Roczna jako dodatkowa premia
- Fundusz Socjalny: dofinansowanie do wypoczynku, zapomogi dla pracowników w trudnej sytuacji materialnej, Mikołaj dla dzieci
- Kasa Zapomogowo-Pożyczkowa – nieoprocentowane pożyczki
- Pracowniczy Program Emerytalny PPE finansowany przez pracodawcę w całości
- Duże zniżki na zakup opon dla pracowników
- Dodatkowe ubezpieczenie na życie PZU
- Dofinansowanie do posiłków i okularów korekcyjnych

Zainteresowana/y?

Przynieś CV do Punktu Obsługi Pracownika przy ul. 1 Maja 1, Dębica
(przy bramie osobowej od strony Stomilanki, godziny otwarcia 7:00 – 15:00).

Możesz także przysłać swoje CV na adres:
punkt_obslugi_pracownika@goodyear.com

Odwiedź nas także na:
kariera.debica.com.pl/

DĘBICA

eprasa.pl 6eae75724c

Już po odbiorze konserwatora

Wyremontowali dziesięć sal dla muzykantów

Dworek już po odbiorze, w czerwcu rusza nabór do szkoły muzycznej.

Zakończył się remont wnętrza dworku w Straszęcinie. Ze względu na status budynku odbioru musiał dokonać także wojewódzki konserwator zabytków.

Drugi etap prac obejmował półpiętro, piętro oraz poddasze dworku i kosztował prawie 160 tys. zł. Całość prac zamknęła się kwotą 575 tys. zł.

Na półpiętrze znajduje sie pomieszczenie, z którego korzystać będą tutejsze stowarzyszenia: Razem Zdziałamy Więcej i Mój Straszęcin. Piętro to aula i sześć sal lekcyjnych. Cztery kolejne znajdują się na poddaszu. Te pomieszczenia służyć będą szkole muzycznej, która rozpocznie działalność we wrześniu.

Już od kwietnia w szkołach na terenie gminy przewidziane są lekcje pokazowe. Na czerwiec zaplanowany został dzień otwarty w dworku, tak by uczniowie i ich rodzice mogli zobaczyć warunki, w jakich będą się kształcić. Szkołę poprowadzi prywatna firma, gmina będzie tylko wynajmować pomieszczenia pod tę działalność.

- Trudno powiedzieć, ile zarobimy i czy zarobimy. Dla nas najważniejsze jest, że ktoś będzie partycypował w utrzymaniu tego obiektu, a dzieci z gminy zyskają perspektywy rozwoju - wyjaśnia wicewójt Grzegorz Reguła.

Sale są gotowe do rozpoczęcia w nich zajęć.

Dodaje, że już wcześniej gmina zakupiła część instrumentów oraz wyposażenia sal - one także będą podlegać umowie najmu.

Na razie nie wiadomo, ilu uczniów liczyć będzie szkoła. Wicewójt zapewnia, że do liczby chętnych dostosowany zostanie harmonogram zajęć, bo w razie potrzeby szkoła będzie mogła pracować nawet pięć dni w tygodniu.

- Również po naborze okaże się, jakie klasy zostaną utworzone, jeśli chodzi o dobór instrumentów - wyjaśnia Grzegorz Reguła.

Nie wiadomo jeszcze, czy w dworku nadal odbywać się będą próby Gminnej Orkiestry Dętej. Grzegorz Reguła zapewnia, że padła taka propozycja. Alternatywą mogłaby być sala w remontowanym budynku wielofunkcyjnym, niemalże po sąsiedzku.

- Ale to już będziemy ustalać w najbliższych dniach - mówi Reguła.

Na parterze dworku, jak dotychczas, funkcjonować będą: urząd stanu cywilnego i klub seniora.

(nan)

Opon można oddać tylko pięć

Zbiórka w tym tygodniu

Kolejna zbiórka odpadów wielkogabarytowych szykuje się w gminie Dębica.

Już w czwartek odpady takie jak meble czy sprzęty AGD i opony odbierane będą w Pustkowie na parkingu przy Orliku, w Pustkowie-Osiedlu na parkingu przy siedzibie spółdzielni mieszkaniowej oraz w Pustyni na parkingu przy kościele, gdzie odpady mogą dostarczać także mieszkańcy Kędzierza i Kozłowa.

W piątek 28 marca odpady odbierane będą: w Podgrodziu na parkingu przy remizie OSP, w Głobikowej - przy schronisku Rozdzielnia Wiatrów, w Gumniskach na parkingu przy kościele - od mieszkańców tej wsi oraz Braciejowej oraz w Latoszynie przy Autozbycie.

W poniedziałek 31 marca w Stasiówce obok kościoła, w Nagawczynie na nowym parkingu przy kościele, w Zawadzie przy byłym Kółku Rolniczym - także od mieszkańców Stobiernej oraz w przysiółku Łupiny obok przystanku.

We wszystkich tych miejscach podstawione zostaną kontenery, transport odpadów we własnym zakresie. Te przywiezione i pozostawione na miejscu zbiórki przed godziną jej rozpoczęcia nie zostaną odebrane. Warto pamiętać, że można oddać nie więcej niż 5 opon o wielkości nieprzekraczającej takich, jakie używane są w samochodach do 3,5 tony. Co ważne: zbiórka nie obejmuje odpadów z działalności gospodarczej - ich odbiór regulują odrębne przepisy.

Kto nie zdąży przygotować przedmiotów, jakich chciałby pozbyć się z domu w ramach przedświątecznych porządków, może oddać je prosto do punktu selektywnej zbiórki odpadów komunalnych w Paszczynie. Od mieszkańców Brzeźnicy, Brzeźnicy Woli, Kochanówki i Pustkowa - Osiedla odbierane są od wtorku do soboty między 8-15.

(nan)

Z jednego gospodarstwa można oddać nie więcej niż pięć opon.

Ogłoszenie

Młodzi o niezłomnych poezją i prozą

Ośmioro uczestników z gminy Dębica wzięło udział w konkursie recytatorskim.

Konkurs nieprzypadkowo odbył się w marcu, miesiącu, w którym obchodzony jest Narodowy Dzień Pamięci o Żołnierzach Wyklętych, bo właśnie tym bohaterom był poświęcony.

W wydarzeniu zorganizowanym w szkole w Gumniskach uczestniczyło 8 uczniów ze szkół w gminie Dębica. Każdy z uczestników przygotował i przedstawił jeden utwór; wiersz, fragment prozy, tekst wspomnień związane z walk, jaką o niepodległą ojczyznę toczyli żołnierze wyklęci.

Na komisji oceniającej występy największe wrażenie zrobił uczeń V klasy szkoły z Zawady Bartosz Harla, który zaprezentował wiersz zatytułowany Zrozumiałaś Polsko. To jemu po naradzie jurorzy przyznali I miejsce.

Pierwsze miejsce zajął Bartek.
Fot. ZS w Zawadzie.

Wszyscy uczestnicy zostali uhonorowani dyplomami. Organizatorzy mają nadzieję, że udział w konkursie zachęci młodzież nie tylko do recytacji, ale i do zgłębiania historii Polski.

(nan)

eprasa.pl 6eae75724c

Radny apeluje do mieszkańców

To nie tylko koszty, ale i zagrożenie dla ludzi

Niszczenie przystanków to problem, który w gminie Pilzno wraca jak bumerang.

W ten sposób wiaty przystankowe niszczone są w gminie od lat.

Jeszcze w poprzedniej kadencji co rusz zwracał na to uwagę Jerzy Curyło, ówczesny radny, a obecnie przewodniczący miasta Pilzna. Chciał nawet wprowadzać w gminie nocną prohibicję, bo jego zdaniem to właśnie osoby, które w nocy na stacjach benzynowych zaopatrywały się w alkohol, później niszczyły wiaty przystankowe. Czy tak rzeczywiście było? Nie wiadomo, bo prohibicja nie przeszła, a przystanki nadal są niszczone.

Podczas ostatniej sesji mówił o tym radny Jerzy Urjasz.

- Dzisiaj rano jadąc starą Czwórką przy Machowej, na Borkach, przy gospodarstwie ogrodniczym, znowu zauważyłem rozbite szyby i to ewidentnie z obydwu stron. One stanowią zagrożenie dla życia i zdrowia, bo jeśli część z tej szyby wypadnie, a wiadomo, kto z przystanków korzysta - dzieci i osoby starsze. Jeśli ktoś nieopatrznie się zatoczy, poleci na tą szybę to ewidentnie może się pokaleczyć - przekonywał, zwracając uwagę również na koszty, z jakimi dla gminy wiążą się ciągłe naprawy wiat.

Według Jerzego Urjasza to właśnie z tego powodu może później brakować pieniędzy na inne rzeczy, choćby na kliniec, którym można by utwardzić drogę.

- Więc apeluję! Jeśli ktokolwiek widział takich wandali, którzy to robią, to bardzo prosimy żeby nas o tym poinformować - mówił na sesji korzystając z tego, że ta relacjonowana jest w internecie.

tra

Praca Jakuba Soprycha pojedzie do Japonii

Ma szansę nie tylko na nagrodę indywidualną, ale też 10 000 dolarów dla swojej szkoły.

Jakub Soprych z pracą z poprzedniego konkursu.

Ledwo uczeń 6. klasy Szkoły Podstawowej w Pilźnie został laureatem 3. ogólnopolskiego konkursu plastycznego za własną interpretację obrazu Stanisława Wyspiańskiego, a już może pochwalić się kolejnym sukcesem. Tym razem zdobył srebro w etapie krajowym konkursu plastycznego Toyota - Samochód marzeń 2025. Praca Kuby jest jedną z 9 prac z Polski, które będą walczyć w finale w Japonii w konkursie międzynarodowym. Rozstrzygnięcie w sierpniu.

tra

Czekają do 28 marca

Szukają dyrektorów

W dwóch gminnych szkołach podstawowych może zmienić się kadra zarządzająca.

Burmistrz Tadeusz Pieczonka ogłosił konkurs na stanowisko dyrektora. Dotyczy on publicznych szkół podstawowych w Parkoszu oraz Jaworzu Górnym. W pierwszej z tych szkół stanowisko dyrektora piastuje obecnie Halina Włodarska, w drugiej Barbara Monica.

Oferty w obu konkursach składać można do 28 marca do godz. 12:00 w Urzędzie Miejskim w Pilźnie. Szczegółowe informacje znaleźć można na stronie internetowej urzędu.

tra

Wspomnienie w pierwszą rocznicę śmierci Michaliny Wardzały

Sprawy Podlesia szczególnie ukochała

Zasłużoną dla tej miejscowości nauczycielkę, radną i działaczkę społeczną Michalinę Wardzałę wspomina Izabela Pietraszewska.

Urodziła się 21 grudnia 1935 roku w Nagoszynie jako trzecia z rodzeństwa. Jej rodzice Zofia i Stanisław zajmowali się rolnictwem. Od najmłodszych lat odznaczała się świetną pamięcią oraz zdolnościami do przedmiotów ścisłych.

Jej wielkim marzeniem było dostanie się do szkoły średniej w Dębicy – obecnie to I LO im. Władysława Jagiełły. Nie było to jednak takie proste w latach 50-tych i przy obowiązującym wtedy ustroju. Jako córka kułaka nie została przyjęta do placówki, i żeby nie marnować roku, uczęszczała do szkoły dziewiarskiej.

Dopiero z pomocą pana Tuszyńskiego z Dębicy dostała się do wymarzonej szkoły w kolejnym roku, wtedy materiał z pierwszej i drugiej klasy zrealizowała w jednym roku szkolnym. Później zdała maturę.

Była żoną Stanisława i matką Bogusława, Wiesława, Mariusza i Jerzego. Męża oraz trzech synów pochowała. Była społecznikiem z zamiłowania, a członkinią Rady Gminy Czarna przez trzy kadencje (1990-2002).

Sprawy Podlesia szczególnie sobie ukochała. W 1996 r. założyła i samodzielnie prowadziła Kronikę Wsi Podlesie, którą rozpoczęła od spisania historii szkoły. Z niej dowiadujemy się, że rozpoczęła pracę w szkole w Podlesiu w roku szkolnym 1955/56, czyli mając 20 lat oraz że wyszła za mąż i na stałe zamieszkała w Podlesiu. Dowiadujemy się również, że po reorganizacji rozpoczęła pracę w szkole w Starej Jastrząbce.

Uczyła trzech przedmiotów: matematyki, fizyki i chemii. W kronice szkoły znajduje się wzmianka, że

Michalina Wardzała (1935-2024).

w roku szkolnym 74/75 otrzymała pierwsze wychowawstwo i była to klasa siódma. Znajdziemy tam również informacje o jej przejściu na emeryturę:

Kierownik szkoły napisał w niej: W czerwcu 1985r. odeszła na emeryturę zasłużona, pełna pasji, oddania szkole i swoim wychowankom Koleżanka Michalina Wardzała. Dziękuję jej za trud w nauczaniu i wychowanie wielu, wielu uczniów. Będąc na emeryturze, uczyła jeszcze na zastępstwo w szkołach w Róży i w Jaźwinach.

W kronice Podlesia często pojawiają się wzmianki na temat Michaliny Wardzały i jej działalności. W 1996 roku odbyły się w Podlesiu huczne dożynki z mszą polową odprawioną na szkolnym boisku przez ks. Jana Pytkę. W części artystycznej bogatej w liczne przyśpiewki, w jednej padły następujące słowa: Pani Michalina też się o nas biedzi, bo ciągle na sesjach lub zebraniach siedzi. Gdy w szkole uczyła, mądrości wpajała, to czasem linijką wklepać je musiała. Zawsze sprawiedliwa, nie podarowała, na piątkę czy szóstkę odpytać musiała.

W styczniu 1999 r. po gruntownym remoncie oddano ponownie do użytku budynek szkoły w Podlesiu. odczas występów również wspomniano o Michalinie Wardzale w przyśpiewce. W tym samym roku na dożynkach w Podlesiu to właśnie jej starostowie Wiesława i Janusz Sasakowie wręczali bochen chleba podczas otwarcia zabawy dożynkowej.

Była pomysłodawczynią i inicjatorką rodzinnych spotkań całej wsi, które odbywały się pod nazwą Spotkanie Pokoleń. Rokrocznie zajmowała się przygotowaniem wieńca dożynkowego w Podlesiu, nadzorowała proces jego powstawania, miała pod opieką dziewczęta stanowiące delegacje dożynkowe oraz towarzyszyła tym delegacjom na każdych dożynkach jako opiekun.

Pisała wiersze i piosenki tematyczne związane z dożynkami, pracą rolnika i wychwalające uroki życia w Podlesiu. Ponadto do lat sędziwych pomagała młodzieży posiąść tajniki wiedzy matematycznej podczas udzielanych korepetycji.

Zmarła w Wielki Piątek 29 marca 2024 roku w wieku 88 lat po długiej i trudnej chorobie, otoczona najbliższą rodziną. Jej pogrzeb zgromadził tłumy.

iw

Ogłoszenie własne wydawcy

OGŁOSZENIA DROBNE

od 6 zł

Praca • Nieruchomości • Usługi
Motoryzacyjne • Medyczne
Turystyczne i inne

www.debica24.eu/ogloszenia

eprasa.pl 6eae75724c

Roboty do końca tego roku

Pieniądze na osuwisko w gminie Jodłowa

Radny powiatowy Daniel Wójcik poinformował o pieniądzach na osuwisko w gminie Jodłowa.

Powstałe w 2010 roku osuwisko zostanie w końcu zabezpieczone.

- Świetna wiadomość dla mieszkańców Zagórza, Dzwonowej i Dęborzyna oraz wszystkich użytkowników drogi powiatowej, przebiegającej przez te miejscowości - napisał w mediach społecznościowych.

Roboty zakończą w tym roku

I dodał, że rząd za pośrednictwem Podkarpackiego Urzędu Wojewódzkiego w Rzeszowie przeznaczył z budżetu państwa 1,9 mln zł na stabilizację osuwiska i odbudowę drogi na odcinku ok. 130 m.. Łącznie na zabezpieczanie osuwisk w województwie podkarpackim wydanych zostanie z budżetu państwa ponad 21,6 mln zł.

- Dziękujemy wszystkim, którzy przyczynili się do pozyskania funduszy na tę inwestycję - nie kryje zadowolenia Agata Ciesielska, radna Rady Gminy Jodłowa z Zagórza, która z drogi korzysta praktycznie codziennie.

To właśnie na granicy tej miejscowości oraz Dęborzyna przed laty zaczęła osuwać się ziemia wraz z drogą. Do tej pory była jedynie doraźnie naprawiana. Przewidywany całkowity koszt realizacji zadania to ponad 2,3 mln zł. Brakującą kwotę z własnego budżetu dołoży Starostwo Powiatowe w Dębicy.

- Główne prace obejmą wykonanie dwóch konstrukcji oporowych z pali wierconych i połączonych oczepem żelbetowym, które zostaną zakotwione kotwami gruntowymi zabezpieczając zbocze, po którym przebiega korpus drogi powiatowej. Zakres prac zapewni właściwą szerokość jezdni i poboczy oraz przywróci pierwotne parametry odwodnienia powierzchniowego - informuje starosta powiatu dębickiego Piotr Chęciek.

Starosta dopytywany, do kiedy zadanie ma być zrealizowane wyjaśnia, że prace mają zakończy si jeszcze w tym roku.

- Cieszę się, szczególnie że w ostatnim roku nie możemy liczyć na żadne inne programy. Jedynie Rządowy Fundusz Rozwoju Dróg z 70% dofinansowaniem. Dobrze napisany wniosek i ważne społecznie i pod względem bezpieczeństwa zadanie zostało pozytywnie ocenione. Duża praca Zarządu Dróg Powiatowych - podkreśla starosta Chęciek.

To pierwszy krok

Z planowanej inwestycji zadowolenia nie kryje wójt gminy Jodłowa Jan Janiga, który dodaje, że na taką decyzję on, ale i mieszkańcy gminy czekali od bardzo dawna.

- Jest to strategiczna droga dla nas, dla mieszkańców. To łącznik m.in. z Tarnowem - wyjaśnia włodarz gminy Jodłowa.

Prace przy stabilizacji osuwiska - jak mówi wójt - są pierwszym krokiem, który ma nadzieję przybliży władze gminy, a przede wszystkim mieszkańców do innej, równie ważnej inwestycji.

- Chcielibyśmy, żeby na tamtym odcinku powstał chodnik - mówi Janiga.

Dodaje, że droga w Dęborzynie i Zagórzu jest bardzo niebezpieczna dla pieszych ze względu na to, jak bardzo jest tam kręta.

Grzegorz Król

Wieża widokowa powstaje, zbudują place zabaw i boisko wielofunkcyjne

- Zakończyły się prace ziemne - mówi wójt gminy Jodłowa Jan Janiga.

Fundamenty pod wieżę widokową w Wisowej już są gotowe.

Chodzi o budowę wieży widokowej, która powstaje w Jodłowej-Wisowej. Wykonane są już fundamenty, a obecnie trwa stabilizacja gruntu.

- Wieża ma być gotowa jeszcze w lipcu - mówi wójt.

Oprócz niej obok ustawiona zostanie wiata rekreacyjna, wybudowany będzie również parking dla samochodów.

To jednak niejedyna inwestycja, która będzie realizowana w tamtym miejscu. Niedawno Rada Lokalnej Grupy Działania Liwocz oceniła wnioski złożone przez samorządy. Wśród nich znalazł się również ten złożony przez Jodłową, a dotyczył budowy placów zabaw w gminie. Jeden z nich ma powstać właśnie przy wieży widokowej. O lokalizacji dwóch kolejnych wójt Janiga nie chce jeszcze mówić. Łączna wartość projektu, to 508 tys. zł.

Pieniądze trafią również do gminy Brzostek, dzięki czemu w Kamienicy Dolnej powstanie boisko wielofunkcyjne. Szacunkowa wartość zadania to ponad 850 tys. zł, z czego dofinansowanie wyniesie 500 tys. zł. Pozostała kwota będzie wkładem własnym gminy Brzostek. Teraz gmina musi ogłosić przetarg na to zadanie, a roboty mogą ruszyć w okolicy wakacji.

rar

Wyślij zdjęcie swojej pracy

Brzostek ogłosił konkurs

Do 10 kwietnia zgłaszać można prace na gminny konkurs na najpiękniejszą palmę.

Ten ogłoszony został przez Centrum Kultury i Czytelnictwa w Brzostku. Palmy oceniane będą w dwóch kategoriach: rodzinna i grupy formalne. Zgłoszenie powinno zawierać kartę zgłoszeniową oraz zdjęcie palmy. Te należy przesyłać na adres email: ckiczbrzostek@gmail.com lub za pomocą poczty tradycyjnej: Centrum Kultury i Czytelnictwa, ul. 20 czerwca 3, 39-230 Brzostek.

Termin zgłoszenia prac mija 10 kwietnia o godz. 20. Pełny regulamin konkursu dostępny jest na fejsbukowym profilu CKiCZ.

rar

Będzie żur oraz stoiska z rękodziełem

W sobotę 12 kwietnia w Brzostku odbędzie się kolejny kiermasz wielkanocny.

Wydarzenie rozpocznie się o godz. 10 i potrwa cztery godziny. Zgłoszenia chętnych, którzy chcą wystawić swoje stoisko przyjmowane będą do wtorku 1 kwietnia. Można je przesyłać na adres ckiczbrzostek@gmail.com. W tym roku kiermasz odbędzie się na parkingu przy dawnej brzosteckiej bożnicy.

rar

Ogłoszenie własne wydawcy

debica 24
Pobierz apkę
Google Play (wersja Android)
Bezpłatna aplikacja już w sklepach:
App Store (wersja iOS)
Wszystko pod ręką:
- najnowsze informacje
- ogłoszenia drobne
- blogerzy
- co, gdzie, kiedy?

eprasa.pl 6eae75724c

W 20. rocznicę śmierci Jana Pawła II

Będzie droga krzyżowa, film i memoriał pływacki

2 kwietnia 2005 roku o godz. 21:37 na moment zatrzymała się cała Polska.

Pomnik Jana Pawła II, gdzie dotrą uczestnicy drogi krzyżowej w Dębicy, został odsłonięty 16 października 2005 r.

Wtedy to zmarł nasz rodak papież Jan Paweł II. O tym, co działo się później, tym chwilowym zjednoczeniu całego narodu, opowiada film dokumentalny 21:37 w reżyserii Mariusza Pilisa. Wielu z nas tamte wydarzenia ciągle pamięta. Podczas projekcji możemy przeżyć je jeszcze raz. Dla tych, którzy nie pamiętają, będzie to lekcja historii.

W kinie Radość 21:37 zostanie wyświetlony dwukrotnie. Premierę będzie miał w środę 2 kwietnia o godz. 17:15, a powtórzony zostanie w czwartek 3 kwietnia o tej samej godzinie. Aż cztery seanse przewidziane zostały w kinie Śnieżka. Pierwszy 2 kwietnia o godz. 19:15. O tej samej godzinie odbędą się też kolejne zaplanowane na 6, 8 i 9 kwietnia.

We wtorek 2 kwietnia na ulice Dębicy wyjdą uczestnicy drogi krzyżowej. Wyruszą o godz. 20:00 równocześnie z kościołów św. Jadwigi, Krzyża Św., Matki Bożej Anielskiej i Miłosierdzia Bożego. Rozważając kolejne stacje myślami Jana Pawła II przejdą na Plac Solidarności. Pod pomnikiem papieża Polaka będzie modlitwa w ciszy, a o godz. 21:37 odśpiewana zostanie Barka.

Z kolei 6 kwietnia o godz. 15:00 na Kompleksie Basenów Nemo w Pustkowie-Osiedlu odbędzie się po raz dziewiąty Memoriał Pływacki im. Jana Pawła II.

- To nie tylko sportowa rywalizacja, ale także hołd złożony jednemu z najwybitniejszych Polaków. W dwudziestą rocznicę jego śmierci, zapraszamy do wzięcia udziału w wyjątkowym wyzwaniu - zachęca Krzysztof Lipczyński, dyrektor GOSiR-u w Pustkowie-Osiedlu.

Dystans, z jakim zmierzą się uczestnicy, wynosi 26 km i 516 metrów. Symbolizuje on długość trwania pontyfikatu Jana Pawła II. Pierwszych 130 uczestników otrzyma pamiątkowe medale z wizerunkiem papieża. Każdy będzie mógł skosztować kremówek papieskich. A SP w Brzeźnicy i Stobiernej przygotują wystawy poświęcone życiu i pontyfikatowi swojego patrona.

JAG

Rowerowa Droga Krzyżowa

Wyjadą z Nagawczyny

Uczestnicy czwartej edycji RDK będą mieli do pokonania 30 km. Dotrą też do Straszęcina.

Wydarzenie rozpocznie się w sobotę 12 kwietnia o godz. 9:00 w kościele parafialnym w Nagawczynie. Stąd wyruszą do kościoła MB w Dębicy, później zatrzymają się też w świątyniach św. Jadwigi, Krzyża Św., by po raz pierwszy w historii dojechać do Straszęcina.

Stąd wyruszą do kościoła Ducha Św. i dalej do tego pod wezwaniem NSPJ w Dębicy-Latoszynie, skąd powrócą do Nagawczyny. W każdej ze świątyń będą rozważać dwie kolejne stacje drogi krzyżowej.

Zapisy przyjmowane są drogą mailową pod adresami nagawczyna.parafia@gmail.com i janic10@wp.pl. Szczegółowe informacje można uzyskać dzwoniąc pod nr tel. 605 031 150.

JAG

W 2024 roku w RDK uczestniczyło 60 rowerzystów.

Peregrynacja relikwii św. Jana Pawła II

Odbędzie się w parafii Narodzenia NMP w Siedliskach-Bogusz.

Relikwiarz do publicznego kultu i ucałowania wystawiony zostanie w kościele parafialnym kilka razy. Po raz pierwszy w niedzielę 30 marca, po raz drugi w sobotę 12 kwietnia w czasie nabożeństwa za Ojczyznę, a po raz trzeci w poniedziałek 14 kwietnia podczas rekolekcji szkolnych dla dzieci. Wtedy też dzieci dowiedzą się, jak św. Jan Paweł II uczy nas miłości do Polski.

5 maja 2020 r. osobisty sekretarz Jana Pawła II kardynał Stanisław Dziwisz wręczył Krzysztofowi Wąsowskiemu, generałowi zgromadzenia Rycerzy św. Jana Pawła II, relikwie krwi. Ich autentyczność potwierdza certyfikat wystawiony z datą trzeciej rocznicy kanonizacji Świętego Jana Pawła II i setnej rocznicy objawień fatimskich.

Od 18 maja, czyli od dnia setnych urodzin papieża relikwie peregrynują po domach rodzinnych braci należących do zgromadzenia. Ich zadaniem jest czuwanie przy nich w modlitwie. Najpierw zabierali je do siebie członkowie Komandorii Krakowskiej, a po nich następni z całej Polski. Wypraszają przy okazji łaski potrzebne Kościołowi.

Relikwiarz w kroplą krwi JPII jest już w Siedliskach-Bogusz.

Pod koniec marca relikwiarz przejęli Rycerze Zakonu Jana Pawła II w Siedliskach-Bogusz. Ich chorągiew została utworzona jako czternasta w diecezji tarnowskiej 8 września 2023 roku.

JAG

KRONIKA

EKSTREMALNIE W CZARNEJ
Parafialna Droga Krzyżowa ulicami Czarnej odbędzie się w piątek 4 kwietnia. Rozpocznie się po mszy św. wieczornej. Tydzień później natomiast 11 kwietnia o godz. 20:30 wspólnota zorganizuje Parafialną Ekstremalną Drogę Krzyżową leśnymi ścieżkami wokół Starego Jawornika. Rozważania czytane w jej trakcie będą miały pomóc w przygotowaniu do spowiedzi przedświątecznej. Trasa będzie liczyć ok. 8 km.

MSZA ŚWIĘTA MŁODYCH
Duszpasterstwo Młodzieży Okręgu Dębickiego RDE Penuel zaprasza na Mszę Świętą Młodych z cyklu Światłość w Ciemności. Tym razem w niedzielę 30 marca do kościoła św. Stanisława BM w Pustkowie-Osiedlu. Początek mszy św. jak zwykle o godz. 20:00. Wcześniej, bo o 19:45 rozpocznie się nowenna młodych, będzie sprawowana w nadesłanych intencjach.

REKOLEKCJE DLA MŁODZIEŻY
W dniach od 26 do 28 marca w parafii MBA w Dębicy odbędą się rekolekcje dla młodzieży z Ekonomika i Kwiatka. Prowadzić je będą księża katecheci uczący w tych szkołach, czyli ks. Marek Kuczak, ks. Paweł Śliwa i ks. Jerzy Szkarłat. Młodzież uczestniczyć będzie w mszach św. o godz. 8:00, wysłucha konferencji, weźmie udział w drodze krzyżowej oraz będzie mieć możliwość skorzystania z sakramentu pokuty.

PO ODPUST ZUPEŁNY
W sobotę 29 marca wierni z parafii Zwiastowania NMP w Januszkowicach udadzą się z pielgrzymką do Brzostku. Wydarzenie ma związek z trwającym Rokiem Jubileuszowym, w którym kościół parafialny w Brzostku jest tzw. stacyjnym. To w nim można zyskać odpust zupełny. Nabożeństwo pokutne w Brzostku rozpocznie się o 9:30, po nim odprawiona zostanie msza św.

PARAFIALNE KINO ZAPRASZA
Parafia św. Stanisława BM w Jodłowej wraz z oddziałem Akcji Katolickiej zapraszają na kolejne spotkanie w ramach parafialnego kina. W niedzielę 30 marca zainteresowani będą mogli obejrzeć w domu kultury dramat Cristiada. Film opowiada historię grupy kobiet i mężczyzn, z których każdy decyduje się na podjęcie największego ryzyka dla dobra swoich rodzin, wiary i przyszłości swojego kraju. Początek o godz. 17:00.

SPOTKANIE AUTORSKIE
Dyrektor Miejskiej Biblioteki Publicznej w Pilźnie zaprasza na spotkanie autorskie z siostrą Marią Elżbietą Szulikowską ze zgromadzenia sług Jezusa. Siostra jest autorką książek o rodzinie Ulmów. Za pielęgnowanie pamięci o poświęceniu i męczeństwie tej rodziny została odznaczona srebrnym Krzyżem Zasługi przez Prezydenta RP. Spotkanie odbędzie się 26 marca o godz. 16:00 w budynku biblioteki przy ul. Legionów 31.

eprasa.pl 6eae75724c

Wbrew upływowi czasu, starości mówią: nie!

W tym domu tętni życie. Seniorzy uczą się, bawią i nie narzekają na nudę

Starsi państwo mają więcej zajęć niż niejeden 40-latek. A wszystko to w Domu Senior + w Kochanówce.

Komputery? Dla seniorów z Kochanówki korzystanie z nowych technologii to żaden problem.

Niektórzy są od początku

Budynek jest niewielki i mijając go trudno się domyślić, jak dużo dzieje się pod tym dachem. Ale wystarczy przekroczyć próg, by usłyszeć gwar pogodnych ludzkich głosów. To tutaj spotykają się podopieczni Domu Seniora+ w Kochanówce. Ostatnio wrócili po miesięcznej przerwie.

- Była spowodowana kwestiami formalnymi - wyjaśnia Sylwia Korycka-Żymuła, zastępczyni dyrektora Centrum Usług Społecznych gminy Dębica.

Jedyna zmiana dla seniorów to fakt, że po przerwie dołączyły nowe osoby. Szybko zaaklimatyzowały się w grupie stałych bywalców - niektórzy w zajęciach uczestniczą od początku istnienia domu, czyli od pięciu lat. Nie ma się co dziwić, bo bardzo szybko można poczuć się tutaj dobrze. Seniorzy są otwarci, ciekawi świata, chętnie się uczą i nawiązują relacje. Do domu przyjeżdżają na kilka godzin dziennie, jedzą tu posiłek, ale przede wszystkim spędzają czas tak, że mógłby im tego pozazdrościć niejeden czterdziestolatek.

Jest czas na śmiech, są i łzy

- Co my tu robimy? Wszystko! Nie mamy czasu się nudzić - śmieje się pani Barbara, przy potakiwaniach swoich koleżanek.

Ale i kolegów, bo choć grupę zdominowały panie, wśród 15 uczestników jest także dwóch mężczyzn. To panowie Czesław i Edward. Pierwszy dołączył niedawno, drugi jest w domu stałym bywalcem.

Nad zajęciami czuwają Dorota Bieszczad - opiekunka i Anna Kosińska - terapeutka.

Obydwie mówią o szczególnej atmosferze, jaka panuje w gronie uczestników spotkań.

- Mamy taką swoją, tylko swoją tradycję. Razem obchodzimy urodziny naszych seniorów - mówi Dorota Bieszczad.

Impreza odbywa się we własnym gronie. Bohaterem dnia jest odświętnie ubrany jubilat, jest upominek kupiony przez pozostałych uczestników i tort upieczony przez panią Dorotę.

- Śmiejemy się razem, wspominamy, czasem i łza poleci - pani Barbara nie kryje emocji, które towarzyszą każdemu tutaj przy takich okazjach.

Najmłodszy uczestnik zajęć ma 67 lat. To pan Czesław. Najstarsza jest 91-letnia pani Helena, która regularnie sama chodzi do kościoła.

O sprawność ciała i umysłu

Opiekunki mają świadomość, że sprawność ruchowa to dla osób w podeszłym wieku przepustka do aktywnego życia. Dlatego bardzo starają się, by ich podopieczni mieli jak najwięcej ruchu. Codzienne ćwiczenia prowadzi pani Ania. Uważnie obserwuje uczestników, by dostosować ruchy do ich indywidualnych możliwości. Również to ona masuje seniorów. Ale to niejedyna forma ruchu, bo kiedy tylko robi się cieplej, starsi państwo wychodzą na zewnątrz. Uprawiają ogród, w którym mają pomidory, zioła, kwiaty. Chodzą na spacery, wyjeżdżają na wycieczki, po których jest co wspominać.

- Nie dałem rady wejść na górę, więc obiad jadłem na specjalnie dla mnie wystawionym stoliku na zewnątrz - śmieje się pan Edward.

Seniorzy odwiedzili już Krynicę, Busko-Zdrój, Myczkowce. Nie zawsze zapędzają się tak daleko, ale zawsze jest ciekawie - niedawno Dzień Kobiet świętowali wspólnie podczas wyjazdu do Dębicy i odwiedzin Sernika w koronce.

Kiedy zostają na miejscu też nie ma nudy. Codziennie uczą się czegoś nowego, oprócz ciała dbają też o kondycję umysłu. Stąd liczne ćwiczenia na poprawę pamięci, koncentrację.

- Przerwa podczas covidu pokazała, jak ważne są takie zajęcia i jak wiele naszym seniorom dają - podkreśla Sylwia Korycka-Żymuła.

W harmonogramie zajęć nie brakuje aktywności, których celem jest stymulacja umysłu. Domownicy rozwiązują krzyżówki, grają w wyrazy, bawią się w kalambury. Sami wymyślają gry, z zadaniami i zagadkami.

Wesołe jest życie seniora

W Kochanówce często przyjmują gości. Czasami to policjanci z pogadanką o zagrożeniach, jakie niesie współczesność, czasami państwo informatycy, którzy uczą obsługi komputerów. Ale dużo tu także zajęć na luzie, które są rozrywką i relaksem.

- Często po obiedzie śpiewamy, przyjeżdża pan z akordeonem - opowiada opiekunka.

Seniorów odwiedzają rówieśnicy z innych placówek, ale także młodzież, systematycznie goszczą tu uczniowie ze szkół w Nagawczynie, Pustkowie i Dębicy.

Nie brakuje czasu na podróże do dalekich krajów, w które swoimi opowieściami zabiera starszych państwa Katarzyna Pięciak. W świat książki prowadzi ich Jadwiga Trzeciak, bibliotekarka ze Stasiówki. To wszystko sprawia, że mimo upływu lat nie czują się postawieni na marginesie życia. Wręcz przeciwnie! Wiedzą, że żyją i potrafią cieszyć się każdym dobrze spędzonym dniem. I kawałkiem ciasta do herbaty wypitej w słoneczny poranek.

Agnieszka Majba-Pochwat

Ogłoszenie

Lokalna Grupa Działania
Partnerstwo 5 Gmin

Lokalna Grupa Działania Partnerstwo 5 Gmin ogłasza nabór wniosków o przyznanie pomocy na operacje w zakresie rozwoju przedsiębiorczości poprzez **rozwijanie pozarolniczej działalności gospodarczej** „Rozwój DG" w ramach Planu Strategicznego dla Wspólnej Polityki Rolnej na lata 2023–2027.

Nabór wniosków jest prowadzony w celu realizacji Lokalnej Strategii Rozwoju Lokalnej Grupy Działania Partnerstwo 5 Gmin na lata 2023-2027 poprzez przedsięwzięcie **1.5 Rozwijanie podmiotów gospodarczych na obszarze LSR w ramach celu Nr 1 – Poprawa warunków życia mieszkańców na terenie LGD.**

Wnioski o przyznanie pomocy należy składać od dnia **07.04.2025 r.** do dnia **22.04.2025 r.**

Limit środków przeznaczonych na udzielenie wsparcia w ramach naboru wniosków wynosi **315 000,00 €.**

Szczegółowe informacje dotyczące naboru wniosków o przyznanie pomocy nr 2/2025 można uzyskać w biurze Lokalnej Grupy Działania Partnerstwo 5 Gmin, ul. Rynek 1, 39-100 Ropczyce, email: biuro@partnerstwo5gmin.pl tel. 17 2210069, www.partnerstwo5gmin.pl

Fundusze Europejskie | Rzeczpospolita Polska | Dofinansowane przez Unię Europejską

Materiał finansowany ze środków UE w ramach Planu Strategicznego dla Wspólnej Polityki Rolnej na lata 2023-2027.
Materiał opracowany przez Lokalną Grupę Działania Partnerstwo 5 Gmin.
Instytucja Zarządzająca Planem Strategicznym dla Wspólnej Polityki Rolnej na lata 2023-2027 – Minister Rolnictwa i Rozwoju Wsi.

eprasa.pl 6eae75724c

Fame w Krakowie i w Dębicy

Najpierw zgarnęły złote medale, a potem Gryfy

Szkoła Tańca Fame na XIII Festiwalu Tańca Złoty Gryf miała wyjątkowo liczną reprezentację.

Ostatnie weekendy były wyjątkowo udane dla młodych tancerek z dębickiej Szkoły Tańca Fame.

Najpierw wzięły udział w turnieju tanecznym Polish Open Cup WADF w Krakowie, skąd wróciły z 7 medalami. Te w kolorze najszlachetniejszego kruszcu zdobyły: Maja Cudecka i Zuzanna Kozioł, które jako duet startowały w kategorii tańca artystycznego. Hanna Cieśla i Otylia Kawa, również jako duet, stanęły na najwyższym stopniu podium w kategorii tańca współczesnego. Ze złotymi medalami wróciła też do domu formacja Fejmisie (taniec artystyczny).

Srebrne medale w tańcu artystycznym wywalczyły: Natalia Kisiel i Maria Krawczyk (duet) oraz formacja Mini Fame Junior i Mini Fame Kids, a brązowy solistka Amelia Król. Dodatkowo Maja Cudecka znalazła się na szóstym miejscu w kategorii improwizacja - taniec współczesny, Milena Michalska na ósmym w tańcu artystycznym, a Otylia Kawa na dziewiątym w tańcu współczesnym.

Tydzień później reprezentantki szkoły prowadzonej przez Iwonę Cieślę wzięły udział w XIII Festiwalu Tańca Złoty Gryf, który odbywał się w Domu Kultury Mors w Dębicy. W formach różnych, w kategorii wiekowej 7-11 lat grupie Fame Kids jurorzy przyznali najwyższą nagrodę Złotego Gryfa ex aequo z formacją Sardian B z Jeżowa. W tej kategorii wiekowej wyróżniona została także grupa Pantera, reprezentująca Miejski Ośrodek Kultury w Dębicy.

Po najwyższą nagrodę tancerki z Fame (grupa Fame II), sięgnęły także w kategorii wiekowej 12-15 lat. Ale i tym Złotym Gryfem musiały podzielić się z inną formacją - Teatrem Tańca AleToNic z Mielca.

Jednak to jeszcze nie koniec, bo Fame Junior w tej samej kategorii zgarnął jeszcze jedną statuetkę, tym razem Srebrnego Gryfa, ex aequo z podpiecznymi Szkoły Tańca i Rekreacji Ruchowej Balans w Krośnie. Ci tancerze zdobyli także Złotego Gryfa w kategorii 16-19 lat.

W kategorii taniec ludowy ani nasze miasto, ani powiat nie miały reprezentantów. Złote Gryfy trafiły do: Zespołu Regionalnego Małe Podegrodzie i Międzyszkolnego Ludowego Zespołu Pieśni i Tańca Krakowiak, a Grand Prix Festiwalu do Zespołu Pieśni i Tańca Piątkowioki z Chełmca.

tra

Medalowe szaleństwo w Krakowie

Podium należało do Soul Dance

Ile razy można na nim stawać podczas zawodów? Dla Tancerek z Soul Dance limity nie istnieją.

Dziewczęta przygotowane przez Marię i Antoniego Seredyńskich, Martynę Dobosz, Izabelę Wójcik, Nadię Śliwę, Ingę Tyniecką, Karola Mentala, Monikę Grzesik i Marcina Mrozińskiego na turnieju Polish Open Cup prezentowały układy i improwizacje utrzymane w klimacie tańca współczesnego, artystycznego i jazzu. Zrobiły to jednak w takim stylu, że 16 razy stawały na najwyższym stopniu podium, wytańczyły też 8 srebrnych i 7 brązowych medali.

Złoto zdobyły: duet Alisa Gawle i Julia Wolicka, Soul Dance Juniorzy, Amelia Szałęga, Nadia Wnuk, Laura Orzech, Hanna Stachnik x 2, Soul Dance, Soul Dance Juniorzy, Martyna Mroczka, Alisa Gawle x 2, Oliwia Łępa, Maja Piątek, Aleksandra Pasek i Maria Bukowy. Srebrne krążki zawisły na piersiach: Alisy Gawle, Mai Nowackiej, Laury Dyki, Natalii Rybki, Kai Szafrańskiej, Julii Wolickiej, Nadii Wnuk oraz duetu tworzonego orzez Lenę Gawle i Oliwię Dąbroś, a brązowe: Kai Szafrańskiej, Blanki Żybury, Oliwii Łępy, Aleksandry Pasek, Antoniny Wolskiej, Laury Dyki i Aleksandry Pasek.

tra

Pierwsze miejsce dla Soul Dance.

Wystąpią Cugowski, Mucha i LemON

Najbliższe tygodnie w miejskich domach kultury zapowiadają się interesująco.

Już 28 marca w Domu Kultury Mors obejrzeć będzie można komedię muzyczną pt. Recepta na Szczęście. W obsadzie m.in. Aleksandra Nieśpielak, Anna Korcz i Grażyna Zielińska.

29 marca jubileusz 55-lecia działalności artystycznej świętował tam będzie Krzysztof Cugowski, który wystąpi ze swoim zespołem.

Dzień później, czyli 30 marca, w tym samym miejscu zobaczyć będzie można spektakl zatytułowany Męski interes, w którego obsadzie znaleźć można m.in. Michała Piróga, Tomasza Oświęcimskiego, czy Dominikę Gwint.

Anna Mucha i Barbara Kurdej-Szatan, to aktorki występujące w komedii pt. O mało co..., która wystawiona zostanie w Morsie 4 kwietnia.

5 kwietnia natomiast na koncert pt. Męskie głosy operowe, organizowany w ramach cyklu Dębica-Art - Wizje i Inspiracje zaprasza Jan Michalak. Na scenie będzie można usłyszeć wszystkie męskie głosy operowe w bogatym repertuarze.

6 kwietnia na tej samej scenie wystąpi trio akustyczne LemON z Igorem Herbutem na czele. Występ będzie zwieńczeniem 11. Ogólnopolskiego Konkursu Wokalnego Tylko Polska Piosenka.

18 kwietnia do Morsa przyjadą natomiast aktorzy Teatru Klasyki Polskiej, którzy wystawią spektakl Ambasador Sławomira Mrożka. W tytułową postać wcieli się Andrzej Mastalerz znany z wielu ról filmowych i telewizyjnych.

tra

Kino Radość

Dębica, ul. Lisa 3

	2D	3D
BILETY: PT-NIEDZ	20 zł 18 zł ulg.	22 zł 20 zł ulg.
WT-CZW	18 zł 16 zł ulg.	18 zł 16 zł ulg.

OSKAR, PATKA I ZŁOTO BAŁTYKU
26, 27.03, godz. 15:00
25.03, godz. 15:30
2D, prod. Polska / 2025 / 90 min. familijny, komedia / od lat 6
Oskar i Patka wyruszają na wakacje nad morzem, nie spodziewając się, że na miejscu czeka ich niesamowite śledztwo!

100 DNI DO MATURY
26, 27.03, godz. 19:00
2D, prod. Polska / 2025 / 110 min. komedia, akcja / od lat – 8
Imprezowicz z klasy chce włamać się do systemu Ministerstwa Edukacji i zmienić wyniki matur, by zatrzymać swoją paczkę przyjaciół na jeszcze jeden rok beztroski.

NIECH TO DIABLI! - KINO KONESERA
25.03, godz. 18:00
2D napisy, prod. Francja / 2025
dramat, komedia / 90 min. / od lat - 15
Osiemnastoletni Totone imprezuje. Śmierć ojca zmusza go do opieki nad młodszą siostrą. By zdobyć pieniądze, chce sprzedać sprzęt z rodzinnej wytwórni sera...

JA JESTEM NIEPOKALANE POCZĘCIE - KINO RELIGIJNE
26, 27.03, godz. 17:00
2D, prod. Polska / 2025 / 80 min. religijny, fabularyzowany dok. / od lat – 13 bilety - 17 zł, 15 zł ulg.
Film łączy sceny z życia Marii z analizami ekspertów z Polski, USA i Francji, ukazując jej rolę w Boskim planie. Dzięki nowoczesnej technologii przenosi widzów w czasy Chrystusa.

FREDDY. PUDEL NIE Z TEJ ZIEMI
28, 29, 30.03; 2, 3.04, godz. 15:00
1.04, godz. 15:30
2D dubbing, prod. USA / 98 min. animowany, przygodowy / 2025 min. / od lat– 7
Pudel Freddy ma wielkie ambicje. Chciałby stanąć na czele swego stada, ale nie potrafi zdobyć szacunku jego członków. Kiedy jego życzenie przemienia go w mocarnego drapieżnika Freddy wpada w nie lada tarapaty.

JESTEŚMY ŻUGAJKAMI - KINO MUZYCZNE
28, 29, 30.03, godz. 17:00
2D, prod. Polska / 2025 / 89 min. muzyczny, dok. / od lat – b.0 bilety wt-czw: 18zł, 16 zł ulg.
Muzyczno-taneczna opowieść o fenomenie popularnej i uwielbianej przez nastolatki Julii Żugaj. Influencerka, youtuberka i piosenkarka zbudowała w ciągu kilku lat jedną z największych i najbardziej oddanych społeczności internetowych.

MICKEY 17
28, 29, 30.03, godz. 19:15
2D napisy, prod. USA, Wlk. Brytania / 2025 / 139 min.
dramat, sci-fi, przygodowy / od lat - 15
Mickey kolonizuje nowy świat. Po śmierci jego wspomnienia pozostają w nowym ciele klona.

Kino Śnieżka

Dębica, ul. Bojanowskiego 18

ŚNIEŻKA
25, 26.03, godz. 14:45 i 17:00,
29, 30.03, godz. 10:00, 12:15
1, 2,04 Godzina: 14:45, 17:00
familijny, przygodowy, 110 min, od lat 6, produkcja: USA, Niemcy, 2025, bilety: 18 zł / 16 zł ulg.
Aktorska adaptacja disnejowskiej animacji o Królewnie Śnieżce z 1937 roku.

NOSFERATU
25, 26.03, godz. 19:15
2D, napisy, horror, 132 min, od lat 15, produkcja: USA, Czechy, 2024, bilety: 18 zł / 16 zł ulg.
Straszliwy Nosferatu zakochuje się w młodej kobiecie. Powodowany rosnącą obsesją wampir sieje wokół grozę i strach.

DĘBICKI KLUB FILMOWY
NASIENIE ŚWIĘTEJ FIGI
27.03, godz. 18:00
2D, napisy, dramat, kryminał, 168 min, od lat 15, Iran, Francja, Niemcy, 2024, bilety: 15 zł / 14 zł ulg.
Nowa posada oraz awans społeczny powodują, że przykładny mąż i ojciec dwóch córek sprowadza na swoją rodzinę śmiertelne niebezpieczeństwo.

EMILIA PEREZ
1.04, godz. 19:15
2D napisy, musical, dramat, thriller, 2024, USA, Francja, Meksyk, 130 min. od 15 lat
Prawniczka Rita otrzymuje niespodziewaną propozycję. Ma pomóc szefowi kartelu wycofać się z biznesu i zniknąć na zawsze, stając się kobietą, o jakiej zawsze marzył.

eprasa.pl 6eae75724c

Zeznaje...

Agata Boba

Zajmuję się

Pracuję w branży e-commerce, działam też jako projektantka komputerowa, ilustratorka, malarka, content creatorka i wolontariuszka w Psim Azylku.

W dzieciństwie chciałam zostać

Archeolożką lub łyżwiarką figurową.

W wolnym czasie

Spędzam go z przyjaciółmi i partnerem, równie chętnie sama, spacerując, malując, słuchając audiobooków.

Na bezludnej wyspie chciałabym się znaleźć z...

Z nielimitowanym dostępem do zaopatrzenia w sklepie plastycznym.

Pies czy kot?

Mam 2 koty, ale kilka razy w tygodniu jestem w schronisku u psów, więc nie muszę wybierać.

Pierwsze zarobione pieniądze

Dorywczo na studiach jako hostessa.

Ulubiony lokal w powiecie

Smaki Radości.

Najchętniej zjadłabym

Coś, co zostanie mi podane pod nos.

Podróż marzeń i dlaczego tam?

Islandia/Skandynawia i zobaczenie zorzy polarnej.

Książka lub film, które polecam

Książka pt. Mężczyzna imieniem Ove.

Na urodziny chciałabym dostać

Biorę dzień wolny w pracy i robię, co chcę.

Gościom w powiecie pokazałabym

Schronisko w Podgrodziu, zalew w Mokrzcu, Latoszyn-Zdrój.

Tam, gdzie mieszkam brakuje

W gminie Pilzno brakuje mi basenu.

Wygraną w Lotto wydałabym

Spełnienie marzenia o własnej pracowni artystycznej.

Dobry przepis, bo z Wisowej

Grzybki z nadzieniem orzechowym

Poleca: Małgorzata Studniarz,
KGW Wisowianie

Składniki na ciasto:
600 g mąki, 300 g margaryny, 150 g cukru pudru, 6 żółtek, szczypta proszku do pieczenia.
Wykonanie: wyrobić ciasto, rozwałkować. Foremkami na małe babeczki wykrawać krążki i wylepić od zewnętrznej strony, by powstały kapelusze. Drugą mniejszą foremką wykroić krążek z dziurką na korzonek. Korzonki można zrobić ze słomki ptysiowej.

Składniki na masę z mlekiem w proszku:
250 g margaryny, 1 szklanka cukru pudru, pół szklanki mleka, 2 szklanki mleka w proszku, 2 łyżki kakao.
Wykonanie:
Margarynę, cukier, mleko i kakao zagotować, dodać mleko w proszku, dokładnie wymieszać. Zostawić do wystygnięcia. Masę nakładamy na ciasto z dziurką i przykrywamy kapeluszami. Gdy całkiem wystygną maczać kapelusze w czekoladzie.

Składniki na masę orzechową:
200 g orzechów
100 ml mleka
100 g cukru kryształu
200 g masła
Wykonanie:
Mleko z cukrem zagotować, dodać orzechy, chwilę mieszać, ostudzić. Masło utrzeć na puch, dać orzechy i jeszcze ucierać. Można dodać odrobinę spirytusu. Z masą orzechową robimy tak samo, jak z masą z mlekiem w proszku. Nakładamy na ciasto z dziurką i przykrywamy kapeluszami, maczamy w czekoladzie.

CHCESZ, ABY TWÓJ PRZEPIS ZNALAZŁ SIĘ NA ŁAMACH OBSERWATORA LOKALNEGO? ZADZWOŃ: 14 670 27 87.

Twoja galeria

Kto to wymyślił? **fot. Piotr Samson**

Chcesz, by Twoje zdjęcie ukazało się w OL? Ta galeria przeznaczona jest na fotografie wykonane przez Czytelników. Można je przesyłać do redakcji. Temat jest dowolny i niczym nieograniczony.
Przesyłając zdjęcia prosimy koniecznie o podanie imienia i nazwiska autora. Tych danych nie będziemy przetwarzać, ale ich przesłanie oznacza zgodę na publikację w Obserwatorze Lokalnym w podpisie pod zdjęciem.
Co tydzień autor jednej z przysłanych fotografii otrzyma nagrodę w wysokości 30 złotych.
W tym tygodniu otrzymuje ją **Piotr Samson** za zdjęcie: **Kto to wymyślił?**
Nagrody do odebrania osobiście w redakcji Obserwatora Lokalnego, 39-200 Dębica, ul. Żeromskiego 10, III piętro (nad kwiaciarnią Róża), w terminie miesiąca od publikacji.
Na ten sam adres prosimy przesyłać zdjęcia wywołane metodą tradycyjną, natomiast fotografie cyfrowe na e-mail:
rozrywka@ol.com.pl.
Uwaga: redakcja nie zwraca przesłanych zdjęć.

HOROSKOP OBSERWATORA

Baran (21.03 - 20.04)

Otrzymacie bardzo ciekawą propozycję pracy. Mimo że nie będziecie nią zafascynowani, przyjmijcie ją choćby na próbę.

Byk (21.04 - 20.05)

Tydzień będzie niezbyt ciekawy. Ktoś, na kogo bardzo liczyliście zostawi was na lodzie. Wasze rozczarowanie będzie bardzo duże.

Bliźnięta (21.05 - 20.06)

To, co się stało, to nie koniec świata. To zwykłe nieporozumienie, które szybko się wyjaśni. Będzie dobrze. Poprawa w finansach.

Rak (21.06 - 22.07)

Musicie uwierzyć w siebie i zacząć realizować, to co sobie zaplanowaliście. Nie oczekujcie gwiazdki z nieba, bo ta nie spadnie.

Lew (23.07 - 22.08)

Musicie wykazać się inicjatywą, żeby oczekiwać powodzenia. Jeśli powstrzymacie się przed działaniem, zostaniecie z niczym.

Panna (23.08 - 22.09)

Tydzień upłynie wam bez jakichkolwiek wzlotów i upadków. Wszystko będzie toczyło się swoim utartym torem.

Waga (23.09 - 23.10)

Musicie podjąć rozmowę i postarać się wyjaśnić nieporozumienie. Jeśli tego nie zrobicie problemy mogą się nawarstwiać.

Skorpion (24.10 - 21.11)

W waszym otoczeniu jest osoba, która bardzo chciałaby wam zaszkodzić. Bądźcie czujni, uważajcie na nią.

Strzelec (22.11 - 21.12)

Rozpoczniecie ważny projekt. Musicie być bardzo skoncentrowani, bo jeśli popełnicie jakiś błąd, będziecie musieli zmienić pracę.

Koziorożec (22.12 - 20.01)

Wszystko, co sobie zaplanowaliście, uda się wam zrealizować. Mimo wszystko bądźcie czujni, bo dobra passa kiedyś się kończy.

Wodnik (21.01 - 19.02)

Świat nabierze kolorów. Ludzie będą uważali, że należy wam pomóc. Nie zmarnujcie tego, uwierzcie w szczęśliwą gwiazdę.

Ryby (20.02 - 20.03)

To będzie szalony tydzień. Mnóstwo nowych znajomości, mnóstwo nowych wrażeń i cała masa śmiechu i zabawy.

Wicewróżka Maga

Informacja. Przesyłając zdjęcie do Twojej Galerii wyrażacie Państwo zgodę na przetwarzanie swoich danych osobowych wyłącznie w celu realizacji konkursu oraz zgodę na publikację swego imienia i nazwiska na łamach Obserwatora Lokalnego. Dane te będą przechowywane do zakończenia konkursu, zaś dane zwycięzców w terminie wymaganym przez przepisy podatkowo-księgowe. Administratorem danych jest Agencja Wydawnicza Agard, wydawca tygodnika Obserwator Lokalny. Dane te nie będą przekazywane innym podmiotom.
Szczegóły w regulaminie konkursu na stronie: www.ol.com.pl

eprasa.pl 6eae75724c

Cieszmy się z niej rozważnie

Wiosna to nie tylko słońce i kwiatki. Ta pora roku ma swoje ciemne strony

Choć tęsknią za nią wszyscy, nie dla każdego wiosna jest tak samo przyjemna. Ale można temu zaradzić.

Słupek rtęci wędruje w górę, coraz mocniej przygrzewa słońce, pojawiły się pierwsze kwiaty, a drzewa mają już pąki. Jednym słowem: wiosna. Pora roku, na którą czekamy po długich zimowych wieczorach i szarych zimnych dniach. Większość z nas powie: nareszcie, ale będą i tacy, którym wiosna da popalić.

Płoną łąki, płoną lasy

I to dosłownie, bo wiosna to czas wypalania traw i nieużytków. Wciąż, choć od wielu lat głośne są apele o to, by tego nie robić. Na nic akcje uświadamiające szkodliwość tego procederu. Ciągle są tacy, którzy wypalają. W naszym powiecie również i to na dużą skalę. W tym roku do takich pożarów strażacy wyjeżdżali już ponad 50 razy. Również do płonącej w lesie ściółki. Zwolenników wypalania nie powstrzymuje nawet groźba kary w postaci grzywny w wysokości 5 tys. zł. Giną zwierzęta, a ogień stanowi zagrożenie dla ludzkiego mienia i życia.

Niby wesoło, a depresja

Przełom pór roku to zawsze trudny czas dla osób cierpiących na zaburzenia psychiczne. Ale nie tylko one mogą teraz odczuwać emocjonalny dyskomfort. Mechanizm tego zjawiska tłumaczy Joanna Kiebała, lekarka psychiatra.

- Sezonowe spadki nastroju spowodowane są często tym, że brakuje nam sił witalnych, by nadążyć za szybko zachodzącymi w przyrodzie zmianami - mówi.

I dodaje, że najbardziej narażone są osoby cierpiące na depresję. Wszystkim natomiast radzi, jak utrzymać dobrą kondycję psychiczną, co zwłaszcza teraz jest bardzo istotne: dobrze się wysypiać, dużo czasu spędzać na spacerach, wychodzić do ludzi.

- Warto suplementować witaminę D3 - zaleca lekarka.

Wiedzą bez sprawdzania

Szefowa Szpitalnego Oddziału Ratunkowego w Dębicy Monika Gołębiowska doskonale potrafi rozpoznać symptomy wiosny, nawet podczas dyżuru, a może przede wszystkim wtedy.

- My nawet nie musimy wiedzieć, jaka jest pogoda za oknem, widzimy to po urazach, z jakimi zgłaszają się do nas pacjenci - przekonuje specjalistka.

Lek. wet. Klaudia Worek apeluje, by zabezpieczać zwierzęta przed kleszczami. Ludzie też powinni się chronić.

Wśród pacjentów, jacy zgłaszają się na SOR, zwłaszcza w pierwsze wiosenne weekendy, dominują ci, którzy zrobili sobie krzywdę podczas prac ogrodniczych czy relaksu na świeżym powietrzu. To wszelkiego typu złamania, stłuczenia, zranienia na przykład sekatorem do przycinania gałęzi.

Małe, a groźne

Wraz z wiosną do życia budzą się owady, które mogą stanowić niebezpieczeństwo. Na osy, pszczoły i szerszenie uważać muszą szczególnie osoby uczulone na ich jad. Za chwilę będziemy narzekać na komary. Są już kleszcze, które przenosząc groźne choroby, bardzo niebezpieczne są zarówno dla ludzi, jak i zwierząt.

- W szpitalu mamy już pacjentów z babeszjozą i anaplazmozą, chorobami, które mogą być śmiertelne. Jedyny sposób - zabezpieczać - mówi lek.wet Klaudia Worek.

Rada się sprawdza także u ludzi.

(nan)

Czas sięgnąć po grabki i motyki

Właściciele ogrodów zakasują rękawy - to już

Kiedy mieszkała w mieście, nawet do głowy jej nie przyszło, jak bardzo polubi pracę w ogrodzie. Choć nie ukrywa, że to męczące zajęcie.

Ogród dopiero budzi się do życia, ale już widać, że za chwilę dużo tutaj będzie się działo. Pokazały się kolorowe krokusy, wystrzeliły żonkile, kwitnie kalina wonna.

- Ale ona akurat kwiaty ma także zimą - mówi Barbara Migoń ze Stasiówki, pokazując drobne kwiatuszki na niepozornym krzaczku.

Może nie prezentują się zbyt okazale, ale zgodnie z nazwą, rzeczywiście intensywnie pachną.

Kawałek dalej pięknie uporządkowany po zimie skalniak. Na razie jeszcze skromny, jeśli chodzi o barwy, ale za chwilę i tu będzie widać, że wiosna rozgościła się na dobre.

Pani Barbara większą część życia spędziła w Krakowie. Jako mieszkanka miasta nigdy nie miała pociągu do grzebania w ziemi, nie marzyła o własnej działce, pielęgnacja roślin ograniczała się do przesadzania tych doniczkowych w mieszkaniu i podlewania w razie potrzeby. Wtedy nie miała pojęcia, jak wiele pracy trzeba włożyć w utrzymanie ogrodu i nie myślała nawet, że wkrótce sama będzie musiała zmierzyć się z takim wyzwaniem.

Teraz, po kilku latach na wsi, mówi wprost, że poczuła zew ziemi. Kiedy zima chyli się ku końcowi i głośniej zaczynają śpiewać ptaki, już planuje, co w tym roku zmieni w swoim ogrodzie, co nowego posadzi i posieje. Jest praktyczna i lubi wiedzieć, co trafia na jej talerz, stawia na ekologię. Wciąż jeszcze małe, ale owocujące drzewka: jabłka, brzoskiwie, czereśnia i orzech są już po pierwszych opryskach.

- Ekologicznych, używam tylko naturalnych środków - zastrzega mieszkanka Stasiówki.

Gotowe do obsadzenia i obsiania są już cztery duże drewniane skrzynie. Za jakiś czas pojawią się w nich sałata, wczesny czosnek i kolorowy burak liściowy.

- Czyli boćwina, nie mylić z botwiną, czyli młodymi buraczkami ćwikłowymi - zastrzega.

Już teraz twarożek na śniadanie smakuje lepiej z dodatkiem wczesnej zielonej cebulki. Z prac, które ma już za sobą wymienia: coroczną wertykulację trawnika, porządkowanie grządek, grabienie suchych liści i gałęzi, obcięcie wszystkich ozdobnych traw, które zawsze zostawia na zimę, usunięcie suchych pędów lawendy - a tej ma naprawdę sporo, w maju będzie miała zajęcie przy lawendowych bukietach.

Pani Barbara cieszy się z pierwszych krokusów w swoim ogrodzie.

- Tu u nas, w Stasiówce klimat mamy inny niż np. w Dębicy. Bardziej górski. Wszystko jest później - wyjaśnia Barbara Migoń.

Tym bardziej cieszy się, że i u niej drobnymi żółtymi kwiatkami obsypała się już forsycja.

Jako że ogrodnictwem wcześniej się nie interesowała, nie miała również pojęcia, jak wiele pracy wymaga stworzenie i utrzymanie ogrodu. A tej jest mnóstwo. Pani Barbara podchodzi do tego racjonalnie, chce, żeby to zajęcie było dla niej przyjemnością, a nie przykrym obowiązkiem, kojarzącym się tylko z harówką i zmęczeniem.

- Ja sobie dawkuję. Godzinkę, dwie dziennie. Wystarczy, żeby potem cieszyć się, patrząc, jak to wszystko rośnie - zapewnia.

(nan)

eprasa.pl 6eae75724c

Informator medyczny

Chirurgia

Lek. med. Stanisław Plata
chirurgia, endoskopia
Dębica, ul. Paderewskiego 2
porady gastroenterologiczne- gastroskopia - wycinki na badanie histopatologiczne i na testy ureazowe
porady proktologiczne - rektoskopia, leczenie hemoroidów: skleroterapia, opaskowanie, leczenie operacyjne, szczeliny i przetoki odbytu
małe zabiegi chirurgiczne - znamiona, tłuszczaki, szwy.
Przyjmuje w poniedziałki i piątki
Rejestracja codziennie od 12:00 do 19:00
Tel. 604 489 052

Dr n. med. Adam Ożóg
Specjalista chirurgii dziecięcej
Pracownia USG
Dorośli i dzieci w każdym wieku
Konsultacje i drobne zabiegi z zakresu chirurgii dziecięcej
Rejestracja: tel. 575 011 681
ul. Piłsudskiego 10, Dębica

Dermatologia

lek. med. Marek Haslinger
specjalista dermatolog
LASERY
usuwanie owłosienia, tatuaży, naczynek, brodawek, plam, piegów it.
BOTOX - zmarszczki, nadpotliwość, mezoterapia i inne zabiegi dermatologii estetycznej
Dębica, ul. Piłsudskiego 10, tel. 602 789 581

Lek. med. Małgorzata Krasoń
specjalista dermatolog - wenerolog
- porady dermatologiczne
- kriochirurgia
- fototerapia dermatologiczna
- zabiegi dermatologii estetycznej

przyjmuje od poniedziałku do czwartku
Dębica, ul. Żołędziowa 3,
rejestracja telefoniczna **14 670 41 83**

Endokrynologia

Lek. med.
Bolesław Komorowski
specjalista chorób wewnętrznych
ENDOKRYNOLOGIA i CUKRZYCA
wtorek, środa od 15.00
Dębica, ul. Paderewskiego 2
Tel. +48 887 807 566

Lek. med. Jadwiga Niemiec-Kulij
Endokrynolog
Spec. chorób wewnętrznych
Dębica, ul. Królewska 55
Godziny przyjęć:
poniedziałek, czwartek od 15.30.
Rejestracja tel. 608 879 367

Medycyna bólu

lek. med.
Barbara Pietruszewska
specjalista neurolog
MEDYCYNA BÓLU
blokady, akupunktura, mezoterapia kolagenem
Tel. 608 638 129
Dębica, ul. Piłsudskiego 10

Medycyna pracy

SPECJALISTA CHORÓB WEWNĘTRZNYCH
lek. med. Jan Marć
BADANIA PROFILAKTYCZNE WSTĘPNE, OKRESOWE, KONTROLNE, SANITARNO-EPIDEMIOLOGICZNE, BADANIA DLA KIEROWCÓW WSZYSTKICH KATEGORII
Dębica, ul. Krakowska 88 A
(przy aptece Medella)
przyjmuje w poniedziałek i środę 16.00-18.00
Inne terminy po uzgodnieniu tel. 604 472 462

Medycyna rodzinna

Lekarz chorób wewnętrznych, specjalista medycyny rodzinnej
Elżbieta Nowak–Bereś
Wizyty prywatne w poniedziałki
i w piątki 18.00 - 20.00.
Przychodnia Elmed,
Nagawczyna 24a.
Badanie USG jamy brzusznej
zapisy: 14 696 99 88.

Neurologia

SPECJALISTA NEUROLOG
Krzysztof Bałabuszek
Dębica, ul. Wielopolska 123 A,
Rejestracja tel. 507 971 563,
14 676 97 40
EEG badanie głowy

dr n. med. Sławomir Kroczka
NEUROLOG DZIECIĘCY
PEDIATRA
rejestracja telefoniczna
14-670-30-98
„Domed" - konsultacje specjalistów z Krakowa i Rzeszowa
Dębica, ul. Sobieskiego 31

lek. Barbara Pietruszewska
specjalista neurolog
rejestracja tel.: 608-63-81-29
Przyjmuje:
ul. Piłsudskiego 10, Dębica

Okulistyka i optyka

Pracownia EEG
badanie u dzieci, młodzieży i dorosłych
tel. 661 675 000
Dębica, ul. Grunwaldzka 33

Okulistyka i optyka

OPTYK
Wiesława Kędzior
Dobór okularów
Terapia widzenia
Dębica ul. Sobieskiego 7
Tel. 502 869 454

Zakład Optyczny „OPTI"
Pocica-Niziołek
Dębica, Rynek 24.
pn. - pt. 9.00-17.00,
sob. 10.00-13.00
Komputerowe badanie wzroku - dobór szkieł
rejestracja
tel. 14 676 42 74

Ortopedia

Lek. med.
Maksymilian Chmura
specjalista
ortopeda - traumatolog
Przyjmuje: środa od 15.00 do 18.00
Dębica, ul. Paderewskiego 2
Rejestracja i informacja: **609 051 589**

Lek med. Paweł Jasiński
ORTOPEDIA
SZPITAL MSWIA w Rzeszowie
USG stawów biodrowych u dzieci
ARTROSKOPIE- REKONSTRUKCJE
PROTEZY BIODER I KOLAN
tel. kom. 662 667 998
Dębica, ul. Czarneckiego 5, II p., (obok Żabki)

Psychiatria

Agnieszka Orechwo
LEKARZ SPECJALISTA PSYCHIATRA
Kompleksowa pomoc psychiatryczna
Dębica, ul. Kolejowa 30C
Rejestracja telefoniczna
664-445-406
Możliwe wizyty online

Gabinet Lekarski
Agnieszka Żaba–Susz
Specjalista psychiatra
Dębica, ul. Paderewskiego 2
Przyjmuje: poniedziałki od 15.00
Rejestracja telefoniczna
607 366 336

Lek. Anna Czarnecka-Ożóg
Specjalista psychiatrii
Dębica, ul. Paderewskiego 2
lub Sędziszów Młp ul 3 Maja 29
Rejestracja telefoniczna
Tel 536 308 387

Psychologia

Biofeedback
terapia zaburzeń koncentracji uwagi, pamięci, nadpobudliwości u dzieci i dorosłych wspomagająco przy dysleksji i dysortografii
Dębica, ul. Grunwaldzka 33
rejestracja telefoniczna tel. 661 675 000

Radiologia

Prywatny rentgen ogólny i stomatologiczny
Rentgen ogólny cyfrowy,
RTG pantomograficzne - wersja analogowa
Czynne: pon.-pt. 16.00-18.00.
Dębica, ul. Bławatowa 12
kom. 509 181 373

Rehabilitacja

Fizjo-Med
Studio Terapii Manualnej i Rehabilitacji
od 1994 r.
FIZJOTERAPEUTA
mgr Norbert Podgórski
Terapia schorzeń kręgosłupa i stawów obwodowych
Dębica, ul. Kościuszki 18
602 481 553, 14 676 96 96

Stomatologia i protetyka

JANECZKO profesjonalna stomatologia
dr n. med. Ewa Janeczko
lek. dentysta
Pełny zakres usług stomatologicznych w tym abrazja powietrzna i leczenie kanałowe w mikroskopie
D-ca, ul. Konarskiego 17 a,
rej. tel. 14 670 87 88, 604 298 923
Brzeźnica, ul. Szkolna 4a. rej. tel.: 500 038 130 NFZ

JASIŃSKI
STOMATOLOGIA
lek.dent. Bartosz Jasiński
• stomatologia cyfrowa • implantologia
• endodoncja mikroskopowa
• tomografia komputerowa
780 711 920 DĘBICA KRAKOWSKA 55

STOMATOLOGIA LEWICCY
Diana i Paweł Lewiccy
pn. - pt. 9.00-18.00
Leczenie kanałowe pod mikroskopem
Tel. 500 526 800
Dębica, ul. Rzeszowska 26,
(naprzeciw kościoła św. Jadwigi)

Prywatny Gabinet Stomatologiczny
lek. stom. Mariusz Pogorzelski
Dębica, ul. Słowackiego 8
14 670 35 50, 602 557180
Umowa z NFZ

Gabinet Stomatologiczny
lek. stom. EWA POŁOMSKA
przyjmuje codziennie
ul. Paderewskiego 2
rejestracja telefoniczna
14 677 98 20, tel.kom 693 461 770
www.dentysta-debica.pl

ODONTIC®
KLINIKA STOMATOLOGICZNA
MIEJSCE NA TWÓJ UŚMIECH
ul. Głowackiego 17A
39-200 Dębica (parter budynku Endorfina obok Lidl)
tel: 500 828 228
rejestracja@odontic.pl

Urologia

UROLOGIA
lek. Stefan Klekot
specjalista urolog FEBU
MANUFAKTURA ZDROWIA
Dębica, ul. Piłsudskiego 10
TEL. 666 462 111

Gabinet Urologiczny FEBU
Lek. Urolog Daniel Łukaszewski
przyjmuje w soboty 14:00-18:00
i poniedziałki 17:00-20:00
Dębica, ul. Paderewskiego 2
rejestracja tel. 530 309 303
Kompetencja i szacunek, najwyższej klasy aparat USG, leczenie i diagnostyka chorób układu moczopłciowego, biopsja klasyczna i fuzyjna gruczołu krokowego.
Zapraszam

USG

USG NARZĄDU RUCHU
lek. Maksymilian Chmura
Diagnostyka: uszkodzeń układu mięśniowo więzadłowego; stawów barkowych, kolanowych i innych; torbieli dołu podkolanowego (cysty Bakera)
Profilaktyka: dysplazji stawów biodrowych u dzieci
Dębica, ul. Paderewskiego 2
Rejestracja i informacja: **609 051 589**

Lek. Marcin Gajewski
specjalista chorób wewnętrznych i chorób naczyń
- **USG** jamy brzusznej, piersi, tarczycy
- **USG** doppler (przepływy) tętnic i żył

Gabinet lekarski **ULTRAMED**
Dębica, ul. Sobieskiego 3 *(obok Kaprysu)*
REJESTRACJA: **517 408 805**

Pracownia USG
dr n. med. Robert Undas
Dębica, ul. Ks. Nosala 6
Tel. 14 676 32 63, 538 363 127
USG jamy brzusznej
tarczycy
tętnic szyjnych (Doppler)
inne
ELASTOGRAFIA

GABINET LEKARSKI
USG DZIECI I DOROSŁYCH
węzły chłonne, szyja, jama brzuszna, piersi
badania naczyniowe (żyły, tętnice), płuca
lek.med. Tomasz Krzyżanowski
specjalista medycyny rodzinnej
specjalista medycyny transportu
Umawianie badań:
tel. 603 994 449, 14 648 37 00
oraz **www.vivere-usg.pl**

Zapisy do lekarza POZ

Zapisy
do wyjątkowej przychodni w Róży!
15 min od Dębicy.
Z wieloletnim doświadczeniem i zaufanym lekarzem, alergologiem, pulmonologiem, pediatrą, lekarzem rodzinnym.
Wykonujemy testy alergiczne!!!
NZOZ Dul Róża 186a (przy stacji paliw „Ryśko")
39-216 Stara Jastrząbka
Zapraszamy

Do przedstawienia swojej oferty zapraszamy również
GABINETY KOSMETYCZNE
Szczegóły: tel. 14 670 42 34,
reklama@ol.com.pl

eprasa.pl 6eae75724c

kmOKNO
PVC and Aluminium Manufacturer

Producent Stolarki Okiennej i Drzwiowej Z PCV I ALUMINIUM

www.kmokno.pl

DZIAŁ PCV
BOROWA 171, 39-215 CZARNA
TEL. + 48 **609 996 677**, + 48 14 **681 42 98**
EMAIL: zamowienia@kmokno.pl

690 997 751

DZIAŁ ALUMINIUM
PODLESIE MACHOWSKIE 48 B, 39-221 ŁĘKI GÓRNE
TEL. + 48 **609 997 766**
EMAIL: aluminium@kmokno.pl

OBSŁUGA KLIENTA INDYWIDUALNEGO
UL. RZESZOWSKA 1, 39-200 DĘBICA
TEL. + 48 **690 997 751**
EMAIL: debica@kmokno.pl

radio leliwa
Dębica
102,4 MHz

POLSKA GRUPA GÓRNICZA

KWALIFIKOWANY DOSTAWCA WĘGLA

KWALIFIKOWANY DOSTAWCA WĘGLA PGG S.A

JAMROG

39-200 DĘBICA, ul. METALOWCÓW 42
Tel.: 505 347 636

CENA WĘGLA Z KODEM RABATOWYM OD 1065 ZŁ

Kup węgiel w e-sklepie PGG i odbierz na ul. Metalowców 42.
Kwalifikowani Dostawcy Węgla gotowi do usług, zapraszamy do kontaktu.

sklep.pgg.pl

Ogłoszenia drobne

Zeskanuj kod QR i dodaj ogłoszenie drobne

DZIAŁKI

- Mamy przyjemność zaprezentować Państwu działkę budowlaną, położoną w urokliwej okolicy Zawierzbia. Szczegóły oferty: Działka numer 734/11: – Powierzchnia: 13.33 a – zmulczerowana, płaska. Tel. 889 817 060.
- Na sprzedaż działka budowlana o powierzchni 13,7 a, Zawierzbie koło Dębicy. Numer działki 734/7. Działka ogrodzona, zmulczerowana. Teren płaski. Aktualne badanie geologiczne. Tel. 889 817 060.
- Sprzedam działki budowlane, Bobrowa, 12-13 arów + media. Tel. 608 339 952.

KREDYTY, POŻYCZKI

- Kredyty hipoteczne, gotówkowe, ekspresowo na oświadczenie, również działalność. Tel. 506 411 358, 531 646 259.

KUPIĘ

- Skupujemy: motocykle, antyki, starocie, pamiątki PRL. Tel. 698 693 846.

Wypożyczalnia przyczep, skup złomu
w Głowaczowej
zaprasza firma Tomex Tomasz Czapla
Rewelacyjne ceny wynajmu przyczep i skupu złomu.
Usługa ważenia - waga do 30 ton.
Tel. 508 461 117

MALOWANIE DACHÓW, ELEWACJI; OBRÓBKI BLACHARSKIE

- MALOWANIE DACHÓW I ELEWACJI, mycie, czyszczenie, długoletnie doświadczenie, WYCENA GRATIS + GWARANCJA. Tel. 786 344 700.
- Malowanie dachów; mycie, malowanie elewacji; montaż rynien i śniegołapów; obróbka kominów. Konkurencyjne ceny, 5 lat gwarancji, faktury vat. Tel. 788 060 441.
- Malowanie dachów. Tel. 516 267 207.
- Montaż rynien, śniegołapów, obróbka kominów. Tel. 516 267 207.

MIESZKANIE KUPIĘ

- Kupię mieszkanie w Dębicy – Gotówka, bez prowizji. Telefon 503 960 544.
- **Pilnie kupię mieszkanie w Dębicy. Mam swoje oszczędności. Telefon: 731 482 869.**

MIESZKANIE WYNAJEM

- Do wynajęcia kawalerka w Dębicy, 30 m². Tel. 721 640 478, 799 255 913.
- Do wynajęcia mieszkanie 2-pokojowe z balkonem, 49 m², I piętro, w Dębicy, ul. Pana Tadeusza, po generalnym remoncie. Nowy sprzęt AGD wraz z wyposażeniem. Tel. 507 143 110.
- Do wynajęcia mieszkanie 2 pokojowe + balkon, I piętro, ul. Fredry. Tel. 604 221 331.
- Wynajmę mieszkanie 3 – pokojowe, 64 m² przy ulicy Rzeszowskiej w Dębicy. Koszt miesięczny to odstępne 1350 zł, czynsz z ogrzewaniem 700 zł (dodatkowo woda, gaz i prąd). Telefon do kontaktu 609 828 777.

MONTAŻ I NAPRAWA ANTEN

- Montaż i naprawa anten satelitarnych, telewizyjnych, instalacje wewnętrzne, monitoring. Tel. 602 199 038.
- Montaż, naprawa anten satelitarnych, naziemna telewizja cyfrowa, instalacje. Tel. 728 392 010.

MOTORYZACJA

- **A.SKUP AUT OSOBOWYCH, DOSTAWCZYCH, TERENOWYCH. NAJLEPSZE CENY. TEL. 601 500 160.**
- Auto Skup Dębica. Płacimy najwięcej. Zadzwoń: 574 283 937.
- Sprzedam: VW Touran 1.9 TDI, rok produkcji: 2005, przebieg: 236.400 km; Seat Altea XL 1.4 TSI, rok produkcji: 2008, przebieg: 279.700 km; Skuter elektryczny Zipp 3E, rok produkcji 2023, przebieg 100 km. Tel. 676 623 334.

NIERUCHOMOŚCI

- Wycena nieruchomości. Tel. 505 536 889.

PRACA OFERUJĘ

- Firma budowlana zatrudni pracowników ogólnobudowlanych, murarzy, zbrojarzy oraz blacharzy, kierowców kat C, CE. Miejsce pracy: Powiat dębicki. Zainteresowane osoby prosimy o kontakt telefoniczny pod numerem: 664 740 723.
- Poszukujemy doświadczonej i odpowiedzialnej osoby do całodobowej opieki nad seniorem 80 lat wraz z zamieszkaniem. Obowiązki obejmują: przygotowywanie posiłków, dbanie o higienę, podawanie leków, pomoc w poruszaniu się, utrzymanie porządku i zakupy. Wymagane doświadczenie w opiece nad seniorami. Szczegółowe informacje pod numerem telefonu: 733 609 514.
- Praca sezonowa na produkcji w Niemczech w firmie MEIKO. Bez pośrednika. Nie wymagamy znajomości języków obcych. Zapewniamy zakwaterowanie. Kontakt: info@meiko-konserven.de +49 8547 961612.
- Producent okien i drzwi z drewna zatrudni montażystę. Wymagane doświadczenie w montażu stolarki. Atrakcyjne wynagrodzenie. Kontakt tel. 602 223 333, 668 682 830.
- Szukam opiekunki z doświadczeniem do 4 – letniej dziewczynki. Tel. 513 023 727.

RÓŻNE

- Usługi księgowe PKPiR, kadry i płace, kierowcy, rozliczenia roczne. Tanio. Tel. 504 283 510.

SPRZĄTANIE

- Czyszczenie kostki brukowej Perfekto. Tel. 796 643 529.

cd. na str. 22

PRACA

HURTOWNIA ELEKTRYCZNA PEX-POOL Dębica, ul. Drogowców 6
zatrudni pracownika z podstawową znajomością branży elektrycznej.
Dodatkowym atutem będzie znajomość pakietu office Word i Excell.
Aplikację proszę przesłać na: rekrutacja@pex-pool.pl
lub w siedzibie firmy Dębica, ul. Drogowców 6.

Markizy
Rolety
Moskitiery
Szutlery
Okna
Bramy garażowe
Automatyka
Jovanna
ul. Krakowska 31, Tel. 691 364 667
e-mail: jovanna@interia.eu

Informacja dotycząca ochrony danych osobowych

Informujemy osoby fizyczne, zlecające druk ogłoszenia drobnego lub reklamy w tygodniku Obserwator Lokalny, że administratorem Państwa danych osobowych jest Agencja Wydawnicza Agard, 39-200 Dębica, ul. Żeromskiego 10; kontakt: pajura@ol.com.pl. Dane te będą przetwarzane tylko w celu realizacji umowy, czyli druku ogłoszenia/reklamy, na podstawie otrzymanego zlecenia. Będą przekazywane odbiorcom zewnętrznym tylko w celu wykonania obowiązków księgowych. Okres przechowywania danych - 5 lat, wymagany przepisami prawa podatkowego.
Ogłoszeniodawcom przysługuje prawo dostępu do swoich danych osobowych, do ich sprostowania, usunięcia lub ograniczenia przetwarzania, prawo do wniesienia sprzeciwu wobec przetwarzania, a także prawo do przenoszenia danych oraz prawo do wniesienia skargi do organu nadzorczego.
Podanie danych osobowych jest warunkiem druku ogłoszenia/reklamy, wynikającym z przepisów podatkowo-księgowych.

eprasa.pl 6eae75724c

Ogłoszenia drobne, reklamy

- Extremis; Profesjonalne mycie, czyszczenie kostki brukowej, elewacji, ogrodzeń itp. Porządki czas zacząć! Zapraszam do rezerwacji terminów. Zadzwoń, zapytaj, pomożemy. Zapraszamy do kontaktu. Tel. 724 061 117.

- **Firma Extra Ogród z długoletnim doświadczeniem w branży ogrodniczej, informuje o nowej usłudze: mycie kostki brukowej i elewacji myjką wysokociśnieniową. Oczywiście w ofercie mamy usługi ogrodnicze. Tel. 797 111 049.**

SPRZEDAM BUDOWLANE

- Sprzedam okna drewniane z demontażu w bardzo dobrym stanie. Kontakt po 18.00, tel. 14 666 17 00.

- Sprzedam pustaki ceramiczne Leier w bardzo dobrej cenie. Tel. 601 071 523.

SPRZEDAM ROLNICZE

- Sprzedam pługi 2+1, kultywator 13 z bronami, wózki, dwukółka jednoosiowa. Cena do uzgodnienia. Tel. 14 682 12 87.

SPRZEDAM RÓŻNE

- Drewno opałowe, cięte i łupane 190 zł metr przestrzenny. Tel. 663 198 971.

- Tani opał, zrzyny dębowe. Tel. 607 611 868.

SPRZEDAŻ I TRANSPORT KRUSZYWA

- Kopalnia Kruszywa LIPINY koło Pilzna oferuje: żwiry 2-8, 8-16,16-63, kliniec, piasek, pospółkę, ziemię ogrodową – możliwość transportu. Tel. 601 621 816.

- Kopalnia Kruszywa Wola Żyrakowska sprzeda: pospółkę, piasek zasypowy, piasek płukany, piasek żółty, żwir, kamień, kamień drenarski otoczak, ziemię ogrodową, kliniec, tłuczeń, grysy. Transport. Tel. 510 457 303.

- Transport materiałów sypkich: kruszywa (wszystkie frakcje), żwir, kamień, ziemia na podniesienie terenu (humus, piach zasypowy, wywóz gruzu itp. Jesteśmy firmą z wieloletnim stażem na rynku. Tel. 602 283 109.

UBEZPIECZENIA

- UBEZPIECZENIA na każdą okazję, dla CIEBIE i TWOJEJ RODZINY. Ponad 20 firm w ofercie, na rynku od 1992 r. Zapraszamy pn. – pt. 8:30 – 17:00, 39 – 200 Dębica, Rynek 16. Tel. 14 682 65 15, 14 670 22 01. www: ubezpieczeniamarco.pl.

USŁUGI BUDOWLANO – REMONTOWE

- Adaptacja poddaszy, bezpyłowe tarcie, malowanie, szpachlowanie, płytki, panele. Tel. 668 437 530.

- Atrakcyjne ceny, malowanie dachów, elewacji i ogrodzeń. Malowanie wnętrz, 15 lat doświadczenia. Tel. 886 231 674.

- **Malowanie i mycie dachów**, elewacji, ogrodzeń, wnętrz, **mycie kostki brukowej**, montaż rynien, śniegołapów, okuwanie kominów, rachunek i 5 lat gwarancji. Tel. 881 564 317.

- Malowanie, szpachlowanie, adaptacja poddaszy, płytki, panele, regipsy. Tel. 692 930 325.

- **Montaż** ogrodzeń panelowych, ogrodzenia ozdobne, kostka brukowa, odwodnienia, usługi remontowo – budowlane. Tel. 730 633 756.

- Ocieplenia, elewacje, wykonujemy, myjemy, odgrzybiamy, malujemy. kontakt 881 564 317.

- Oferuję montaż ogrodzeń panelowych, siatkowych, murowanych z bloczków oraz bram i furtek. Przystępne ceny i darmowe wyceny. Zapraszam 731 121 429.

- Oferuję montaż ogrodzeń panelowych, z bloczków, siatkowych oraz bram i furtek. Zapraszam 731 121 429.

- Remonty i wykończenia łazienek, przerabianie wody, kanalizacji, montaż armatury, fachowe doradztwo, dojazd, wycena gratis. Tel. 691 899 752.

- Remonty I wykończenia domów I mieszkań. Tel. 783 146 704.

- Remonty, wykończenia, gładzie, panele, zabudowy G-K, sufity podwieszane, płytki, łazienki kompleksowo, wyburzenia ręczne. Tel. 881 564 317.

- Układanie płytek, remonty łazienek, malowanie, układanie paneli. Tel. 516 684 478.

- Usługi remontowe: szpachlowanie, malowanie, panele, g/k, układanie płytek. Tel. 516 199 782.

USŁUGI CYKLINIARSKIE

- Bezpyłowe cyklinowanie, kompleksowa renowacja podłóg, parkietów. Usuwanie subitu. Tel. 14 676 03 31, 880 597 732.

USŁUGI DEKARSKIE

- Dachy, rynny, reperacje. Tel. 780 259 206.

- Dekarskie prace, wymiana, uszczelnienia rynien, okuwanie kominów, montaż śniegołapów, podbitek, wymiana pokryć dachowych i inne. Tel. 881 564 317.

- Usługi dekarskie: rynny, rury, obróbki, parapety, śniegołapy, przewody spalinowe, wentylacyjne. Tel. 795 157 735.

USŁUGI KOMINIARSKIE

- Czyszczenie kominów, doradztwo, ekspertyzy, opiniowanie. Mistrz kominiarski Dariusz Pieniążek. Tel. 664 492 296.

USŁUGI OGRODNICZE

- Aeracja, cięcie, przycinanie drzew i krzewów, przycinanie żywopłotów, ozdobne formowanie, porządki, wywóz. Tel. 609 797 306.

- Extremis Ogrody; Kompleksowa pielęgnacja i wycinka drzew. Pielęgnacja terenów zielonych. Cięcie, formowanie roślin oraz żywopłotów. Usługi rębakiem. Przygotowanie terenów pod inwestycje. Tel. 724 061 117.

- Oferujemy kompleksowe prace w ogrodzie. Szybkie terminy realizacji oraz atrakcyjne ceny. Zakładanie trawników, mycie kostki, obcinanie żywopłotu; minikoparka, glebogryzarka, pracę porządkowe; wywrotka. Tel. 722 161 899.

- Oferujemy kompleksowe usługi pielęgnacji ogrodów. Jeśli masz problem ze swoim ogrodem lub brak ci czasu na pielęgnację zieleni – zadzwoń lub napisz: 730 974 786. Wykonujemy bezpłatne wyceny.

- Pielęgnacja i wycinka drzew trudnych; usługi ogrodnicze; usługi rębakiem, frezowanie pni; www.kornikdrzewa.pl. Tel. 663 198 971.

USŁUGI RÓŻNE

- Czyszczenie pierza, przeróbka pierzyn, szycie kołder, poduszek. Tel. 14 683 11 17, 663 603 807.

USŁUGI STOLARSKIE

- Meble na wymiar: kuchnie, szafy i inne. Pomiar i wycena gratis. Vega Toboła Krzysztof. Tel. 663 795 727.

ZWIERZĘTA

- Ferma Drobiu MACHOWA Beata Fornal sprzedaje: kokoszki, brojlery, kaczki, gęsi, perliczki. Tel. 600 137 375, 14 626 50 87.

- **Ferma Drobiu Żmuda w Zdziarcu 119 posiada w sprzedaży: koguty – kokoszki różnokolorowe. Przy zakupie powyżej 100 szt. dowóz gratis. W sprzedaży: duże jaja kremowe, wiejskie – 0,70 zł/szt. i pasza. Zapraszamy od poniedziałku do soboty w godz. 8.00-16.00. Tel. 602 817 064, 14 681 13 53.**

- Sprzedam duże prosięta. Tel. 14 682 10 82.

FILIPEK - nowe porządki
ROZBIÓRKI-WYBURZENIA
DROGI DOJAZDOWE
FREZOWANIE PNI
SPRZĄTNIE DZIAŁEK

TEL. 532 608 086

POGOTOWIE KANALIZACYJNE
- Udrażnianie każdego rodzaju kanalizacji
- Inspekcja oraz monitoring kamerą
- Czyszczenie rur kanalizacji

Mycie pokrycia dachowego, elewacji oraz kostki brukowej. Darmowa wycena.
Nr kontaktowy: 793-435-462
www.Perfectclean.life

KREDYT GOTÓWKOWY
CZTERY PORY ROKU

KWOTA DO:	SPŁATA DO:	OPROCENTOWANIE STAŁE:	PROWIZJA*:	RRSO:
50 tys. zł	48 m-cy	9,90%	0 lub 1 %	11,48%

* W okresie promocji prowizja od kwoty przyznanego kredytu wynosi 1%. W przypadku zawarcia umowy ubezpieczenia na życie na okres kredytowania spełniającej wymogi Banku* oraz obejmującej 100% kwoty udzielonego kredytu dla klientów, którzy w zawartej umowie ubezpieczenia na życie wskażą Bank jako uposażonego, prowizja wynosi 0%.

Wymogi Banku: produkt ubezpieczeniowy wskazany przez Klienta (ubezpieczenie na życie) mający stanowić zabezpieczenie ekspozycji kredytowej Banku powinien spełniać następujące minimalne kryteria: zapewniać ochronę z tytułu śmierci niespowodowanej nieszczęśliwym wypadkiem, co najmniej do 65 roku życia, zapewniać ochronę z tytułu śmierci spowodowanej nieszczęśliwym wypadkiem co najmniej do 65 roku życia ubezpieczonego, zapewniać możliwość wyboru dodatkowych wariantów ochrony.

Rzeczywista Roczna Stopa Oprocentowania (RRSO) wynosi 11,48% przy następujących założeniach: całkowita kwota kredytu 15.000,00 zł (bez kredytowanych kosztów), całkowita kwota do zapłaty 16.734,87 zł, oprocentowanie stałe 9,90 % w skali roku, całkowity koszt kredytu 1.734,87 zł (w tym: prowizja 150,00 zł, odsetki 1.584,87 zł), spłata kredytu nastąpi w 24 miesięcznych ratach kapitałowo - odsetkowych: 23 raty po 691,04 zł, ostatnia 24 rata wyrównawcza w wysokości 690,95 zł.

Kalkulacja została dokonana na dzień 13.02.2025 r. na reprezentatywnym przykładzie. Niniejszy materiał ma charakter wyłącznie informacyjny i nie stanowi oferty w rozumieniu art. 66 ustawy Kodeks cywilny. Bank podejmuje decyzję o udzieleniu kredytu po dokonaniu analizy oceny zdolności kredytowej. Regulamin promocji kredytu konsumenckiego Cztery Pory Roku jest dostępny w placówkach.

PROMOCJA TRWA DO 30 KWIETNIA 2025 R.

Bank Spółdzielczy Rzemiosła w Krakowie Oddział w Dębicy
ul. Rzeszowska 14, 39-200 Dębica, tel. 14 670 21 37, Filia: ul. Dworcowa 6, 39-215 Czarna, tel. 14 676 14 39, 676 10 15
Filia: 39-225 Jodłowa 16, tel. 14 672 60 01
BSR Bank Spółdzielczy Rzemiosła w Krakowie
www.bsr.krakow.pl

eprasa.pl 6eae75724c

F.H. OLEJ

SKLEP I SERWIS SAMOCHODOWY
STACJA KONTROLI POJAZDÓW
Kompleksowa obsługa Twojego auta

NOWOŚĆ
w ofercie naszego serwisu usługi kalibracji radarów i kamer samochodowych

**Zadbaj o swój samochód z naszym profesjonalnym serwisem!
Oferujemy szeroki zakres usług, które sprawią,
że Twoje auto będzie działać bez zarzutu.**

Nasze usługi:

Wymiana oleju: zadbaj o swój samochód bez dodatkowych kosztów (**przy zakupie oleju i filtra oleju u nas, wymiana GRATIS**).
Serwis klimatyzacji: napełniamy czynnik (R134A i R1234yf), odgrzybiamy i naprawiamy klimatyzację, abyś mógł cieszyć się komfortem jazdy w każdych warunkach.
Stacja Kontroli Pojazdów: przeprowadzamy rzetelne przeglądy techniczne, abyś miał pewność, że Twoje auto jest bezpieczne.
Wymiana oleju w automatycznych skrzyniach biegów: oferujemy wymianę oleju metodą statyczną i dynamiczną, aby Twoja skrzynia biegów działała płynnie.
Diagnostyka komputerowa KTS: wykrywamy i naprawiamy usterki za pomocą nowoczesnej diagnostyki komputerowej.
Kalibracja radarów i kamer samochodowych: dbamy o Twoje bezpieczeństwo, kalibrując systemy radarowe i kamery.

Dlaczego warto nam zaufać?

**Jesteśmy doświadczeni i znamy się na samochodach.
Używamy nowoczesnych narzędzi i technik.
Dbamy o to, abyś był zadowolony z naszych usług.**

Dębica, ul. Tysiąclecia 10

tel. SERWIS: 14 682 33 44, kom. 607 105 119 tel. SKLEP: 14 682 62 72

eprasa.pl 6eae75724c

Ortus Perfect Cleaning
Mistrzowskie Pranie

PROFESJONALNA PRALNIA
DYWANÓW
730 709 709

PRANIE OBEJMUJE:
- TRZEPANIE MECHANICZNE
- PRANIE WSTĘPNE
- PRANIE WŁAŚCIWE
- WIROWANIE
- SUSZENIE
- PIONIZACJE RUNA
- PERFUMOWANIE
- PAKOWANIE

CENA:
18,99 ZŁ
M2

CERTYFIKAT NAJLEPSZEJ JAKOŚCI

ZAMÓW PRANIE SWOICH MEBLI !!

PROFESJONALNE PRANIE TAPICERKI MEBLOWEJ I SAMOCHODOWEJ

Oferujemy kompleksowe pranie tapicerki mebli:
krzeseł, foteli, podnóżków, zestawów wypoczynkowych, tapczanów, wersalek, narożników, sof oraz wszystkich mebli obitych tapicerką materiałową.
Stosujemy najnowsze technologie i ekologiczne środki czystości, aby zapewnić najwyższą jakość naszych usług.
Nasze metody są nie tylko skuteczne, ale także przyjazne dla środowiska.
Zapraszamy do współpracy biura, hotele itp.

CZYŚCIOSZEK
DĘBICA

- Nowoczesna technologia zapewniająca czystość mebli
- Bezpieczne środki piorące pozostawiające przyjemny zapach
- Pierzemy cały rok, niezależnie od warunków atmosferycznych.

AUTORYZOWANY PUNKT ODBIORU W DĘBICY:
UL. RZESZOWSKA 119

886 909 938
889 149 036

DĘBICA,
UL. RZESZOWSKA 119

LEWIATAN

SĄ OKAZJE W LEWIATANIE

TANIE TANIE TANIE TANIE TANIE TANIE TANIE TANIE TANIE TANIE TANIE TANIE TANIE TANIE TANIE

13,99

Szynka wieprzowa 1 kg
[13,99 zł/1 kg]

AKTYWUJ KUPON W APLIKACJI MÓJ LEWIATAN
KUP 3 I ZAPŁAĆ MNIEJ
2,29 zł/1 szt. przy zakupie 3 szt.
TYLKO W DNIACH 31.03-02.04

Mleko Wypasione Mlekovita
3,2 % UHT 1l
[2,29 zł/1 l]
Przy zakupie 3 szt. cena za pakiet 6,87 zł,
Limit 1 pakiet na kupon

CENA Z KARTĄ LUB APLIKACJĄ MÓJ LEWIATAN

9,99
TYLKO W DNIACH 27.03-29.03

Majonez Dekoracyjny Winiary
700 ml
[14,47 zł/1 l]
Limit 3 szt. na paragon

KUP 2 I ZAPŁAĆ MNIEJ
5,49 zł/1 szt. przy zakupie 2 szt.

Płyn do naczyń Ludwik
miętowy, cytrynowy 900 g
[6,10 zł/1 kg]
Przy zakupie 2 szt. cena za pakiet 10,98 zł,
Limit 3 pakiety na paragon

6,99

Chipsy Lay's
Paprika, Green Onion 130-163 g
[42,88-53,77 zł/1 kg]

2,99

Kukurydza konserwowa Ale dobre!
400 g/220 g
[13,59 zł/1 kg]

Oferta ważna w dniach od 27.03.2025 r. do 02.04.2025 r. lub do wyczerpania zapasów.

eprasa.pl 6eae75724c

Liga Steel Dart Dębica

Piotr Reguła odjechał stawce

Lider rozgrywek w czwartej lidze może już świętować awans do wyższej klasy rozgrywkowej.

Bliski osiągnięcia podobnego sukcesu jest również najlepszy obecnie gracz drugiej ligi Jakub Lamers, który na trzy mecze przed końcem ma sześć punktów przewagi.

LSDD1

Wojciech Galbarczyk - Sławomir Łakomy 3:1, 3:2 (Galbarczyk 171); Łukasz Wełna - Dominik Myszkowski 1:3, 2:3 (Myszkowski HF104), Michał Sanecki - Sławomir Parkitny 2:3, 3:1, 1:3 (Sanecki 180, 171, Parkitny 171), Galbarczyk - Myszkowski 3:1, 3:2; Stanisław Bezak - Wojciech Cnota 3:0, 3:2; Błażej Mazur - Piotr Wójcik 3:0, 2:3, 1:3; Sanecki - Myszkowski 3:0, 3:0 (Sanecki 180); Bartosz Wąsowicz - Mazur 3:1, 3:0 (Wąsowicz 171, 16L); Sanecki - Cnota 3:1, 3:2 (Sanecki 18L, HF112); Galbarczyk - Wójcik 3:1, 3:0; Sebastian Warchoł - Wójcik 3:0, 3:0; Parkitny - Cnota 3:1, 3:1 (Parkitny 180, 171, 17L), Galbarczyk - Wąsowicz 2:3, 3:0, 3:0; Wełna - Łakomy 1:3, 3:2, 1:3; Sanecki - Strzępek 3:0, 3:1 (Sanecki 16L); Warchoł - Łakomy 3:0, 0:3, 3:0 (Warchoł HF116); Cnota - Wójcik 2:3, 3:2, 3:2; Strzępek - Wełna 1:3, 2:3 (Strzępek 171, Wełna 180), Strzępek - Warchoł 2:3, 3:2, 3:2 (Strzępek 180).

LSDD2

Jakub Lamers - Michał Chmielewski 6:1 (Lamers 180, 18L); Piotr Pachoł - Chmielewski 6:3; Michał Andreasik - Pachoł 6:2; Lamers - Pachoł 6:1; Andreasik - Rafał Kycia 6:2 (Andreasik 180, 16L, Kycia 180); Jakub Przywara - Marcin Żuber 6:3; Przywara - Paweł Żurek 6:1; Pachoł - Żurek 5:5; Przywara - Pachoł 6:2; Kycia - Paweł Bartkowicz 6:4; Lamers - Piotr Żabicki 6:4; Jakub Śliwiński - Żurek 6:1; Chmielewski - Przywara 5:5; Chmielewski - Śliwiński 6:4; Lamers - Paweł Bezak 6:3; Bartkowicz - Andreasik 0:6; Lamers - Kycia 6:2 (Lamers 180); Bartkowicz - Śliwiński 1:6; Dariusz Kopacz - P. Bezak 6:3; Żuber - Żurek 6:2; Żabicki - Kycia 6:1.

LSDD3

Krzysztof Mastej - Maciej Poprawa 6:3; Dariusz Jezuit - Kamil Łapa 3:6; Łapa - Tomasz Hołda 1:6; Marcin Żydowski - Jacek Kiełbasa 6:0; Hołda - Kiełbasa 6:1 (Hołda 180); Żydowski - Hołda 6:3 (Żydowski 171); Jezuit - Mastej 2:6; Marek Stasiowski - Maciej Poprawa 6:2; Hołda - Wojciech Górka 6:1 (Górka HF110); Franciszek Kukiełka - Łapa 6:1 (Kukiełka HF115); Daniel Wiśniowski - Łapa 6:2; Kukiełka - Bartosz Marć 6:3 (Kukiełka 16L); Marć - Hołda 0:6; Wiśniowski - Górka 5:5; Kukiełka - Mastej 6:4; Stasiowski - Kukiełka 0:6; Poprawa - Jezuit 6:3

LSDD4

Paweł Grych - Jakub Raś 6:4; Raś - Piotr Reguła 0:6; Reguła - Grych 6:1; Jakub Strzałka - Sebastian Drożdż 0:6; Strzałka - Raś 5:5; Bartosz Kamiński - Dawid Dzik 3:6; Kamiński - Jakub Bizoń 1:6; Reguła - Strzałka 6:2.

JAG

Liderem czwartej ligi jest Piotr Reguła, który przegrał tylko jeden mecz.

LSDD 1

1	S. Parkitny	6	12	+23
2	W. Galbarczyk	6	10	+13
3	M. Sanecki	5	8	+16
4	S. Bezak	4	6	+11
5	B. Wąsowicz	4	6	+9
6	W. Cnota	7	6	0
7	S. Łakomy	6	6	-1
8	D. Myszkowski	5	6	-2
9	S. Warchoł	6	4	-3
10	B. Mazur	5	2	-9
11	Ł. Wełna	6	2	-15
12	P. Wójcik	6	2	-21
13	S. Strzępek	6	2	-21

LSDD 2

1	J. Lamers	9	27	+38
2	M. Andreasik	10	21	+20
3	D. Kopacz	7	19	+29
4	J. Przywara	7	11	+4
5	R. Kycia	8	11	-4
6	P. Żabicki	5	10	+1
7	M. Żuber	4	7	+5
8	J. Śliwiński	9	7	-14
9	P. Bezak	5	6	+1
10	M. Chmielewski	6	5	-10
11	P. Pachoł	5	4	-10
12	P. Żurek	11	4	-42
13	P. Bartkowicz	6	0	-28

LSDD 3

1	F. Kukiełka	7	18	+26
2	T. Hołda	6	15	+22
3	K. Skopek	4	12	+19
4	K. Mastej	5	12	+14
5	W. Górka	7	10	+2
6	M. Żydowski	3	9	+11
7	D. Wiśniowski	3	4	0
8	M. Poprawa	5	4	-10
9	M. Stasiowski	4	3	-14
10	D. Jezuit	5	3	-14
11	K. Łapa	5	3	-16
12	B. Marć	6	1	-18
13	J. Kiełbasa	4	0	-22

LSDD 4

1	P. Reguła	11	31	+42
2	R. Homik	9	19	+26
3	S. Drożdż	12	17	+4
4	K. Tabor	6	15	+11
5	D. Dzik	10	13	-9
6	J. Bizoń	7	12	+8
7	K. Wróbel	6	10	+3
8	P. Grych	6	7	-8
9	K. Myszkowski	5	3	-9
10	J. Strzałka	6	2	-20
11	J. Raś	9	2	-31
12	M. Bukała	2	1	-2
13	B. Kamiński	5	1	-15

Tenis stołowy

Walka o awans bardzo zacięta

W grze pozostają dwie nasze drużyny, które solidarnie odprawiają z kwitkiem rywali.

W ostatnich trzech kolejkach Kępa II i Brzostowianka II odniosły komplet zwycięstw. Przed obydwoma ekipami jeszcze po trzy spotkania, w tym te najtrudniejsze z trzecią w tabeli Astorią I i derbowe, które zagrają 10 maja.

Brzostowianka II - Astoria III Wadowice Górne 10:4

Brzostowianka: Adrian Wilisowski (3), Bogdan Angielski, Józef Nykiel (po 2,5), Tadeusz Wojdyła (1,5), Stanisław Król (0,5), Józef Piątek.

MKS TS Mielec - Kępa II Dębica 2:10

Kępa: Józef Szlachta (3,5), Kamil Tarała (3), Adam Hajduk (2), Jakub Szerszeń (1,5).

AZS UR Iberis II Rzeszów - Brzostowianka II 6:10

Brzostowianka: Michał Urban (4,5), Bogdan Angielski (3), Józef Piątek (2,5), Tadeusz Wojdyła, Stanisław Król.

Kępa II - Astoria III 10:0

Kępa: Adam Hajduk, Łukasz Polak, Jakub Szerszeń, Wojciech Szymański (wszyscy po 2,5)

Brzostowianka II - Aquarius Rzeszów 10:2

Brzostowianka: Adrian Wilisowski (3,5), Józef Piątek (2,5), Bogdan Angielski, Tadeusz Wojdyła (po 2), Stanisław Król.

Iberis - Kępa II 1:10

Kępa: Adam Hajduk (3,5), Łukasz Polak, Jakub Szerszeń (po 2,5), Kamil Tarała (1,5).

JAG

1	**Brzostek II**	**11**	**21**	**109-46**
2	**Kępa II**	**11**	**19**	**103-47**
3	Astoria I	11	18	103-34
4	Politechnika VI	10	11	75-68
5	Aquarius	11	7	73-84
6	AZS UR II	11	6	56-90
7	Astoria III	11	4	36-101
8	MKS TS	10	0	15-100

Piłkarska Liga Halowa Firm Dębickich

Na koniec mistrz rozgrywek pokonał wicemistrza. Są dwa trzecie miejsca

Organizator ligi przyznał je ze względu na złą interpretację regulaminu.

W drużynie Anturji w ostatniej kolejce zagrał Grzegorz Ostaszewski, który we wcześniejszą sobotę wystąpił w IV-ligowej Głogovii. Regulamin zaś pozwala na grę w PLHFD piłkarzom, którzy grają co najwyżej w V lidze. Po wpłynięciu protestu od innych ekip, Robert Pych, biorąc winę za tę sytuację na siebie, zaproponował przyznanie dwóch trzecich miejsc. Na to zgodziły się i Anturja, i Degum.

GRUPA A

Tabor - Olimp 5:4

Bramki: Ł. Stefanik 3, Chmura, T. Nalepka - P. Pyskaty 2, K. Maruszak, D. Rokita.

Anturja - Degum 6:2

Ostaszewski 2, B. Knych 2, Majewski, Kulas - Powrózek, samobójcza.

Olimp - Hos-Pol 6:1

K. Maruszak 3, D. Rokita 2, Magdoń - Kobak.

Degum - Borowiec 5:2

Lipczyński 3, J. Wolański, Powrózek - Buczyński, Kosztyła.

Tabor - Anturja 5:5

P. Nalepka 2, Chmura, Ł. Stefanik, Żarnowski - B. Knych 2, M. Krawczyk, Kołodziej, Czerwiec.

Hos-Pol - Borowiec 1:6

Kędzior - Kosztyła 2, Buczyński, Ryński, Mądro, M. Knych.

Najlepsi strzelcy: 35 - Marcin Stefanik (Tabor), 26 - Krzysztof Maruszak (Olimp), 25 - Grzegorz Ostaszewski (Anturja), 24 - Łukasz Stefanik (Tabor), 21 - Krzysztof Lipczyński (Degum), 19 - Tomasz Buczyński (Borowiec), Maciej Jarosz (Moja Natura), 17 - Sebastian Kobak (Hos-Pol), Bogusław Majewski (Anturja), 16 - Kacper Powrózek (Degum), 15 - Grzegorz Chmura (Tabor) Kamil Rokita (Olimp), Cyprian Ziaja (Anturja).

GRUPA B

Igloocar - Volt Amper 4:3

Bramki: Ryba 2, Różak, M. Łukaszewski - Kurgan 2, Dziura.

Herkules - Pex Defence 4:4

Tabor 2, Draguła, M. Maruszak - R. Galas 2, T. Galas, Pieczara.

Volt Amper - T. Logistyka 4:6

Dziura 2, Kurgan 2 - Madejski 4, Koziara, Pietruszka.

Pex Defence - Painpol 2:4

T. Galas, Żegleń - Mendalka 2, Lesiak 2.

Igloocar - Herkules 5:3

Ryba 2, Matłok, M. Łukaszewski, D. Strzałka - Dmuchała, Draguła, Tabor.

Twoja Logistyka - Painpol 2:4

Pietruszka, Madejski - Fluder 2, Mendalka 2.

Najlepsi strzelcy: 35 - Kornel Madejski (T. Logistyka), 25 - Tomasz Galas (Pex Defence), 20 - Mateusz Kot (Volt Amper), 18 - Adrian Radecki (Herkules), Jakub Mendalka Jakub (Painpol).

JAG

Grupa A

1	Tabor	22	59	126-59
2	Olimp	22	49	112-44
3	Anturja	22	49	97-43
3	Degum	22	42	94-64
5	Borowiec	22	33	66-57
6	Hos-Pol	22	30	71-69
7	Handlowcy	22	28	74-95
8	Moja Natura	22	23	52-74

Grupa B

9	Igloocar	22	34	71-79
10	Pex Defence	22	28	78-118
11	Volt Amper	22	28	87-89
12	Herkules	22	26	65-80
13	T. Logistyka	22	24	76-85
14	Painpol	22	21	47-80
15	FBDK	22	20	60-80
16	Weldon	22	11	42-103

eprasa.pl 6eae75724c

IV liga

Legion coraz bliżej górnej połowy tabeli

Pilźnianie wygrali wiosną dwa mecze, ale prawdziwe wyzwania przed nimi.

Piotr Syguła (przy piłce) z rywalami na boisku się nie patyczkuje, ale robi to zgodnie z przepisami.

Sokół Sieniawa - Igloopol 0:1 (0:0)

0:1 Buczek (62)

Igloopol: Lis - Pawłowski, Mikulski, Kozłowski, Biały, Peda, Buczek (87 Smoła), Stefanik, Szymczyk (46 Majka), Mucha (58 Tarała), Cyganowski (31 Leśniak).

Żółte kartki: Peda, Smoła.

O pierwszej połowie tego spotkania można po prostu napisać, że się odbyła. Żadna z drużyn nie miała bowiem poważnej okazji do zdobycia gola. Strzały, które leciały w stronę bramki okazywały się ostatecznie niecelne. Najgroźniej uderzał głową Marcin Stefanik, ale piłka poleciała obok słupka.

Po zmianie stron dużo aktywniejsi na boisku byli goście, tyle że z ich akcji niewiele wychodziło. Gdyby do bramki Maksymiliana Lisa trafił Skała, Morsy musiałyby odrabiać straty. Ale gracz gospodarzy się pomylił, podobnie jak chwilę później jego kolega z linii obrony, który popełnił faul.

Tuż za linią pola karnego piłkę ustawił sobie Dorian Buczek i posłał ją po ziemi tuż przy słupku. Czyli zupełnie inaczej niż przed tygodniem z Karpatami, kiedy trafił w okienko strzelając nad murem, a ten gol został uznany za najładniejszy w poprzedniej kolejce.

Kilka minut później gospodarze domagali się uznania trafienia dla nich, ale sędziowie zdecydowali, że obrońca Igloopolu zdążył wybić piłkę z linii bramkowej.

Legion Pilzno – Stal II Mielec 2:1 (1:0)

1:0 Chmura (10), 2:0 Tyrka (52), 2:1 Szady (57).

Legion: Sokół – Nytko (92 Kozioł), Remut, Ptak, Misztal – Tyrka (80 Cichoń), Manzo (60 Barycza), Kędzior (67 Sok), Chmura (60 Rudny) – Syguła, Nazarenko.

Żółte kartki: Sokół, Syguła, Nazarenko.

Legion przeważał od pierwszych minut spotkania. Kolejne ataki kończyły się jednak niecelnymi strzałami. Tak było do 10. minuty, kiedy Miłosz Chmura położył obrońcę w polu karnym i będąc sam na sam z Szurlejem trafił w krótki róg.

Gospodarze chcieli pójść za ciosem, oddawali kolejne strzały, ale ani Kacper Nytko, ani Nikita Nazarenko, ani też Dominik Kędzior nie znaleźli recepty na bramkarza Stali. Zrobił to dopiero po przerwie Kamil Tyrka, który precyzyjnie główkował po wrzutce z rogu.

Goście zdołali odpowiedzieć na to trafienie zaledwie pięć minut później. Z rzutu wolnego pięknie przymierzył Szady, a Paweł Sokół niewiele miał przy tym strzale do powiedzenia. Później przeważali już legioniści, ale byli nieskuteczni w finalizowaniu akcji.

JAG

1	Sokół KD	20	47	62-22
2	JKS	20	47	51-19
3	**Igloopol**	**20**	**40**	**46-23**
4	Cosmos	19	38	51-29
5	Wisłok	20	34	43-43
6	Karpaty	20	32	32-23
7	Sokół N.	20	31	42-31
8	Izolator	19	20	41-29
9	Ekoball	19	28	23-18
10	Głogovia	20	27	32-35
11	**Legion**	**19**	**26**	**34-30**
12	Stal Ł.	19	26	31-40
13	Czarni	20	25	25-38
14	Orzeł	20	23	27-36
15	Sokół S.	19	20	17-31
16	Stal II M.	20	8	11-56
17	Strug	19	8	26-55
18	Sokół K.	19	6	12-48

Dębickie Igrzyska Młodzieży Szkolnej

Futsalowy powrót Piątki

Pierwsze dwie edycje turnieju wygrała SP nr 5. Później jednak najlepsza okazała się SP nr 10.

Drużyna z SP nr 5 zdobyła piętnasty złoty medal dla szkoły w DIMS.

W tym roku w hali SP nr 6 ponownie najlepsze okazały się zawodniczki z Piątki. W pierwszym meczu podopieczne Kacpra Maika (Julia Dzik, Kaja Gryglewicz, Aleksandra Koblańska, Lena Krzysztoforska, Anna Staniszewska, Martyna Susz, Amelia Wójcik i Wiktoria Zaborowska) rozgromiły gospodynie 8:0. Martyna Susz już w 9 sekundzie spotkania po solowej akcji umieściła piłkę w siatce rywalek i był to najszybciej strzelony gol w tych rozgrywkach.

W drugim spotkaniu SP nr 5 wygrała 4:0 z SP nr 9. Kiedy dziewczęta z Piątki świętowały kolejny sukces o srebrne medale grały Dziewiątka (Karolina Czernicka, Zuzanna Jeż, Martyna Kałuża, Natalia Kisiel, Laura Murczek, Wiktoria Partyka, Ewa Piechocka, Małgorzata Sikora i Kinga Wojtas, op. Krzysztof Bizoń) z Szóstką (Anastazja Nazarenko, Eliza Konieczko, Daria Pękala, Zuzanna Wodzisz, Wiktoria Sak, Otylia Pych, Magdalena Mądro, Maja Wrona i Amelia Bielawa, op. Grzegorz Cyboroń).

Gospodynie tym razem okazały się bardzo gościnne i pozwoliły swoim przeciwniczkom strzelić trzy bramki, same nie trafiając ani raz. W konsekwencji brązowe medale odebrały piłkarki z Dziewiątki.

Marek Z. Celejewski

Centralna Liga Juniorów

Cztery punkty Morsów w dwóch meczach

Pomimo dwóch dobrych wyników sytuacja Igloopolu w tabeli nadal jest bardzo zła.

Do bezpiecznego miejsca, które dawałoby biało-niebieskim utrzymanie w CLJ, drużyna traci aż dziesięć punktów.

Stal Rzeszów - Igloopol 1:1 (0:1)

Bramki: Polak (84) - Romaniszyn (17).

Igloopol: Potański - Dębowski (68 Kargula), Furgał (87 Anioł), Gembal, Kożuchowski, Kurowski, Marszalik (46 Tomaszewski), Papiernik, Placek (53 Ryzner), Romaniszyn, Smoczyński (90 Ciebiera).

Igloopol - Escola Varsovia 1:0 (1:0)

1:0 Romaniszyn (43).

Igloopol: Potański - Dębowski, Furgał, Kargula (79 Kurowski), Kożuchowski (75 Tomaszewski), Łagowski, Marszalik, Papiernik, Placek (65 Ryzner), Romaniszyn (62 Romanowski), Smoczyński (77 Piątek).

JAG

1	Legia	20	51	69-21
2	Polonia	20	47	70-21
3	AKS SMS	21	46	65-28
4	Korona	21	45	48-22
5	Stal	21	42	57-34
6	Hutnik	21	36	55-52
7	Jagiellonia	21	34	47-39
8	Varsovia	21	26	54-37
9	Wisła K.	21	26	39-47
10	Wisła P.	21	24	44-67
11	Cracovia	21	23	36-49
12	Widzew	20	21	49-59
13	Resovia	21	20	34-49
14	Górnik	20	15	30-46
15	**Igloopol**	**21**	**10**	**26-63**
16	Olimpia	21	5	19-108

MASZ PROBLEM POTRZEBUJESZ POMOCY

Nasi dziennikarze czekają na Twoje zgłoszenie

majba@ol.com.pl
tel. 14 670 27 87

kruszynska-idzior@ol.com.pl
tel. 14 670 27 87

krol@ol.com.pl
tel. 14 670 27 87

grajcar@ol.com.pl
tel. 14 670 27 80

ratuszniak@ol.com.pl
tel. 14 670 27 80

eprasa.pl 6eae75724c

III liga

Kolejna niewykorzystana jedenastka Geńca

Wisłoka przespała pierwszą połowę, w której straciła trzy bramki. W drugiej zaś nie wykorzystała nawet karnego.

Pogoń-Sokół Lubaczów - Wisłoka 3:0 (3:0)

1:0 Gul (12), 2:0 Jezierski (23), 3:0 Majda (45-k.).

Wisłoka: Chrapusta - Geniec, Czarny, Bogacz (46 Cabała), Panasiuk - Siedlecki (77 Fedan), Łanucha (84 Kieraś), Żmuda (46 Maik) - Czernysz (46 Bator), Zawiślak, Kulon.

Żółte kartki: Bogacz, Zawiślak, Geniec.

To gospodarzom bardziej zależało na zwycięstwie w tym spotkaniu i już w 12. minucie osiągnęli swój cel. Po wrzutce z rogu Felicii piłka trafiła na głowę Gula, a następnie do bramki Wisłoki. W jednej z kolejnych akcji Jezierski nie czekał na to, co zrobi Piotr Chrapusta, dopadł do futbolówki i podwyższył prowadzenie Pogoni-Sokoła.

Trzeciego gola lubaczowianie zdobyli tuż przed przerwą. Sędzia podyktował rzut karny za faul na Mruku, a Majda - jak się później okazało - ustalił wynik spotkania. Goście w tej odsłonie bramce Bieszczada zagrozili tylko raz po uderzeniu Dominika Kulona.

Bardziej aktywni byli po wznowieniu gry, ale na pierwszą dogodną okazję, do odrabiania strat musieli poczekać do 60. min. Damian Łanucha wykonywał rzut wolny, ale Bieszczad nie dał się zaskoczyć. W kolejnej próbie kapitan dębickiej jedenastki był już mniej precyzyjny.

Najlepszą okazję biało-zieloni zmarnowali jednak w 76. min. Po faulu na Kacprze Maiku, piłkę na wapnie ustawił sobie Mateusz Geniec, ale Bieszczada pokonać nie zdołał. Dobitkę Krzysztofa Zawiślaka golkiper miejscowych również obronił.

W sobotę 29 marca o godz. 15:30 Wisłoka podejmie na Parkowej Wiślan Skawina. Jesienią podopieczni Bartosza Zołotara wygrali na wyjeździe 3:0.

JAG

Michał Bogacz (po prawej) toczył wiele pojedynków z Mateuszem Popielą. (fot. Gotyk Fotografia)

1	Sandecja	22	50	48-18
2	Podhale	22	47	45-29
3	KSZO	22	44	37-25
4	Siarka	22	42	37-23
5	Korona II	22	38	41-33
6	**Wisłoka**	**22**	**38**	**52-31**
7	Star	22	37	43-27
8	Podlasie	22	37	39-26
9	Avia	21	36	41-25
10	Chełmianka	21	34	43-30
11	Wiślanie	22	26	28-30
12	Pogoń-Sokół	22	24	32-43
13	Świdniczanka	22	23	23-37
14	Wisła II	22	22	43-42
15	Czarni	22	21	26-46
16	Wiązownica	22	19	24-45
17	Lewart	22	11	17-52
18	Unia	22	3	17-74

Dębicka Liga Koszykówki

Poznaliśmy pierwszych półfinalistów

Są to niepokonane po dwóch kolejkach drużyny MKS Mielec i Degum Dębica.

O dwa pozostałe miejsca w półfinałach powalczą w grupie A w bezpośrednim starciu Wisłoka z Jaskółkami, a w grupie B Griffins z Wielkimi Chłopami.

Grupa A

Wisłoka Dębica - MKS Mielec 49:62

One Hand Boyz - Jaskółki Tarnów 41:45

1. MKS - 4 pkt. (134-72)
2. Wisłoka - 3 pkt. (115-90)
3. Jaskółki - 3 pkt. (68-113)
4. OHB 2 pkt. (69-111)

Grupa B

Degum Dębica - Griffins Dębica 42:32

Wielkie Chłopy - Żurowa Hoopers 31:14

1. Degum - 4 pkt. (135-49)
2. Griffins - 3 pkt (83-55)
3. Wielkie Chłopy - 3 pkt. (48-107)
4. Żurowa - 2 pkt. (27-82).

JAG

Griffins Dębica (stoją od lewej): Marcin Parys, Sebastian Jachym, Paweł Hayn, Hubert Cesarz, Mateusz Janiec, Dawid Wiktor, Paweł Morawczyński i Antoni Żybura.

Klasa A

Na początek rundy aż 34 bramki

Od zwycięstw wiosnę zaczęły dwa pierwsze zespoły w tabeli. Punkty stracił Nagoszyn.

Stara Jastrząbka/Róża - Paszczyniak 4:0 (1:0)

Bramki: Konrad Łękawa 2 (12, 55), Jemioło 2 (50, 63).

Chemik Pustków - Victoria Ocieka 5:0 (4:0)

Bramki: Jezuit 3 (17, 43, 70), Halada (2), Gawęda (27)

Nagoszyn - Inter Gnojnica 2:2 (0:1)

Bramki: Rzepa (46), K. Bieszczad (90+1) - Pociask (14), Papiernik (83).

Czarnovia - Strażak Lubzina 8:2 (2:0)

Bramki: Mądro 3 (38, 53, 56), Bała 2 (34, 46), Kędzior 2 (67, 85), Krauze (66) - Filipek (69), Pikuła (90).

Legion II Pilzno - Borowiec Straszęcin 1:1 (0:0)

Bramki: Podlasek (67) - Mendalka (90).

Wiewiórka - Łopuchowa 4:2 (3:0)

Bramki: Szkutak 2 (6, 40), Sujdak (4), Lis (62) - Jezuit (67), Madeja (90).

Team Przecław - Pogórze Wielopole Skrzyńskie 1:2

JAG

1	St. Jastrząbka	14	33	42-17
2	Chemik	14	30	39-16
3	Nagoszyn	14	25	28-31
4	Czarnovia	14	21	41-38
5	Pogórze	14	21	35-32
6	Inter	14	21	34-26
7	Paszczyniak	14	19	26-28
8	Borowiec	14	18	29-28
9	Team	14	17	39-37
10	Wiewiórka	14	16	34-43
11	Łopuchowa	14	15	30-38
12	Victoria	14	14	20-33
13	Legion II	14	13	29-39
14	Strażak	14	12	26-46

V liga

Pustków pnie się w górę

Po dwa zwycięstwa w rundzie wiosennej mają na koncie tylko Pustków, Igloopol II i Sokół II.

Żyraków - Kaskada Kamionka 4:1 (1:1)

Bramki: Pęk (19), D. Rokita (67), K. Rokita (70), Mitan (74) - Kłak (40).

Żyraków: Sroka - Węgrzyn (77 Szczędor), Kujawski, Papiernik, Mitan (75 Czarnik), D. Rokita (77 Kalita), P. Pyskaty (57 Rymut), Ciepły, Pęk, R. Lubera (57 Pisarek), K. Rokita (82 Kaczor).

Sokół II Kolbuszowa Dolna - Brzostowianka 2:1

Dla Brzostowianki: K. Kędzior.

Victoria Czermin - Pustków 0:3 (0:1)

Bramki: A. Strzałka 2 (24, 73), Hładyszewski (64).

Igloopol II Dębica - Głowaczowa 6:0 (2:0)

Bramki: M. Adamski 3, Jaszcz 2, Iwański (k.).

Kamieniarz Golemki - Radomyślanka Radomyśl Wielki 2:3 (2:0)

Bramki: Stefanik, Juszkiewicz - Szlachetka 2, Smagacz.

Pozostałe wyniki:

Błękitni Ropczyce - Atut Podborze 1:1, Dromader Chrząstów - Lechia Sędziszów Małopolski 2:2.

JAG

1	Błękitni	17	47	78-11
2	Lechia	17	42	56-16
3	Radomyślanka	17	32	40-26
4	Sokół II	17	32	41-33
5	**Żyraków**	**17**	**30**	**43-26**
6	Dromader	17	29	36-37
7	**Brzostowianka**	**17**	**26**	**31-42**
8	**Pustków**	**17**	**24**	**32-39**
9	**Igloopol II**	**17**	**23**	**31-30**
10	Victoria	17	20	26-36
11	Kaskada	17	20	26-36
12	Kolbuszowianka	17	15	30-34
13	**Kamieniarz**	**17**	**15**	**21-40**
14	**Głowaczowa**	**17**	**14**	**26-40**
15	Atut	17	9	16-46

Obserwator lokalny

Tygodnik powiatu dębickiego

Wydawca:
Agencja Wydawnicza AGARD

Adres redakcji:
39-200 Dębica, ul. Żeromskiego 10
tel. 14 670 27 87, 14 670 27 80,
14 670 42 38, fax.14 670 42 34
e-mail: redakcja@ol.com.pl

Redaguje zespół: Ryszard Pajura (red. naczelny), Agnieszka Kruszyńska-Idzior, Agnieszka Majba-Pochwat, Janusz Grajcar, Grzegorz Król, Tomasz Ratuszniak.

Red. techniczny: Artur Barwacz

Biuro Reklam i Ogłoszeń:
Agnieszka Olsza
tel/fax 14 670 42 34 e-mail: reklama@ol.com.pl
Czynne: pn., wt. 8^{00}-15^{00}; śr., czw., pt. 8^{30}-15^{30}

ISSN 1507-1049
Druk: Polska Press oddział Poligrafia
Drukarnia w Sosnowcu
Nakład: 6 500 egz.

Redakcja nie zwraca nie zamówionych tekstów i zastrzega sobie prawo do ich dowolnego redagowania i skracania. Redakcja nie ponosi odpowiedzialności za treść ogłoszeń i reklam.

eprasa.pl 6eae75724c

Wcale nie na marginesie

Gdzie te zagryzione krowy i porwane psy?

Agnieszka Majba-Pochwat

Pracuję w mediach od blisko 30 lat, więc doskonale zdaję sobie sprawę, że czasami trzeba Czytelnika zachęcić do lektury chwytliwym tytułem. Nic w tym nieprzyzwoitego, dopóki tytuł ma związek z treścią i z rzeczywistością. Gorzej jak te dwie płaszczyzny rozjeżdżają się na tyle, że czytającemu wydaje się, iż autor nadaje z rzeczywistości, ale chyba jakiejś alternatywnej.

Mam takie wrażenie za każdym razem, kiedy czytam o wilkach. Etap histerii, kiedy pierwsze zaczęły być widywane w naszym powiecie, dawno mamy za sobą. Miałam nadzieję, że po nim ochłoniemy i do obecności wilka w naszych lasach po prostu się przyzwyczaimy. Jest tak samo jak dziki, sarny czy jelenie. Bo niby gdzie ma być, skoro mieszka w lesie, a tych ci u nas pod dostatkiem.

Może trochę naiwnie myślałam, że w czasach, kiedy powszechny jest dostęp do wiedzy, ludzie zmienią swoje postrzeganie tego drapieżnika i przestaną bazować na bajce o Czerwonym Kapturku i obrazach Kossaka, na których przez zaśnieżone pole jadą sanie, a za nimi biegnie wilcza wataha. Wiadomo, po co biegną - zeżrą konia i wszystkich pasażerów sań, w sumie z 7 osób. Ale gdzie tam! Mimo opracowań naukowych, powszechnie dostępnych informacji o wilczych zwyczajach, nadal niektórzy żyją w bańce, w której wilk co noc porywa z obory cielną krowę, zagryza dwa owczarki podhalańskie, a na końcu jeszcze kradnie z lodówki cztery kostki masła. Taki z niego hultaj!

> **Będąc w lesie bardziej bałabym się spotkania z nieznajomym człowiekiem niż tego, że drogę przetnie mi wilk**

Oczywiście ironizuję, ale jak inaczej odnosić się do szerzonych także u nas informacji o krwiożerczych bestiach, które za chwilę wedrą się do miasta, bo już stoją u jego bram! Już widzę tę watahę żywcem wziętą z ekranizacji Akademii Pana Kleksa, jak maszeruje na Ratusz, niszcząc po drodze wszystko, co napotka. Pożerając w sensie, wcześniej zabiwszy.

Państwo wybaczą mi ten przerysowany sarkazm, sam mi się ciśnie pod palce, na wspomnienie medialnej nagonki na wilki. Bo to jest nagonka.

Często bywam w lesie, ślady bytności wilków spotykam tam regularnie. Ba! Raz mi się udało spotkać samego wilka, ale nie czułam nawet cienia strachu. Owszem, miałam dreszcze, bo emocje były na najwyższym poziomie. Wilk spojrzał na nas z oddali, my na niego, po czym spokojnie wszedł w las i tyleśmy go widzieli.

Dwa dni temu niedaleko tego miejsca wilka widział jeden z leśniczych. Czy się przestraszył? Ani trochę, bo jest człowiekiem światłym, który stawia na wiedzę, a nie podpiera się zabobonem. Dziś rano w mailu do redakcji przyszło zdjęcie wilka widzianego w Podgrodziu. Nie słyszałam, żeby ktoś tam ucierpiał na skutek wilczej obecności. Bo nie taki wilk straszny.

majba@ol.com.pl

Reklama
DREWBUD CZARNA
SPECJALNE WARUNKI DLA BRUKARZY!
KOSTKA BRUKOWA
OGRODZENIA
Projekt 2D, 3D GRATIS!
OGRODY WYSTAWOWE 24H
Czarna • Mielec • Strzegocice • Zawierzbie
tel. 502 685 145

Obserwatorium

Grzegorz Reguła, wicewójt gminy Żyraków 40 lat skończył. W końcu jak Stefan Karwowski mógł się poczuć, choć prezencja, przyznajemy, zupełnie inna. Ciekawe tylko czy jakiegoś Maliniaka ma w urzędzie?

- Burmistrzu - wyprowadził Pan diabła z budynku urzędu gminy, to proszę sprowadzić aniołów do miasta - apeluje były wójt Stanisław Rokosz do burmistrza Mateusza Kutrzeby. - A przepraszam, jeden jest już w urzędzie miasta, nawet jeszcze dodatkowo i pół, ale to miejscowy - dodaje. Pół dnia zastanawialiśmy się o kogo mogło mu chodzić i nie doszliśmy.

Od czasu do czasu na facebooka radnego Zenona Trojana lubimy wejść, żeby dowiedzieć się, co w świecie piszczy. Jaka pogoda na Sri Lance, czy Maroko dalej stoi i czy do Hurghady taniej niż za dwa koła da się polecieć. A tu bum! Radny Zenon na majówkę do Egiptu nas zaprasza i to połączoną z koncertem boskiego Enrique Iglesiasa. Ten to ma znajomości!

Grzegorz Skrzypek, wicewójt gminy Dębica sezon już otworzył i kiełbachę na ogniu usmażył. - Tak trzeba żyć! - pochwalił go radny Witold Gąsiorowski. A jak! Jak się bawić, to się bawić!

Reklama
KOGRAKO
Pn. – Pt.: 8-17; Sobota: 8-12

W naszej ofercie:
• Chemia gospodarcza i art. higieniczne
• Art. biurowe i szkolne
• Znicze i wkłady
• Folia stretch, taśmy pakowe
Zapraszamy na zakupy
(ceny hurtowe)
ul. Sandomierska 6, Dębica,
Tel: 14 682 00 04/5,
e-mail: biuro@kograko.com.pl
www.kograko.com.pl

Reklama
SURET
zatrudni
MECHANIKA - ELEKTROMECHANIKA
w DĘBICY
Oferujemy:
• umowę o pracę
• atrakcyjne stawki wynagrodzenia
Wymagania:
• posługiwanie się dokumentacją techniczną
• umiejętność pracy w zespole
• gotowość do pracy w delegacjach
• prawo jazdy kategorii B
Mile widziane:
• uprawnienia UDT na wózki widłowe, SEP 1kV, Konserwator UTB
• znajomość języka angielskiego
Osoby chętne do pracy prosimy wysłać Cv na adres mailowy
rekrutacja@suret.com.pl

Reklama
BRICOMARCHÉ
DĘBICA
ul. Rzeszowska 114

HIT.
39,99
Farba lateksowa Dekoral Moc Koloru 2,5 l
różne kolory
cena za 1 l = 16,00 zł
ZOBACZ GAZETKĘ
HIT.
6,49
Żywotnik Smaragd
wys. 50-70 cm
Oferta ważna od 26 marca do 5 kwietnia 2025 r. lub do wyczerpania asortymentu.

Nowe osiedle szeregówek w Nagawczynie

GRUPA BORYS DEWELOPER
tel. +48 600 467 817 e-mail: borysss.p@wp.pl

Kupisz, Zaprojektujesz, Wykonasz
– wszystko w jednym miejscu!

KRUSZYWA
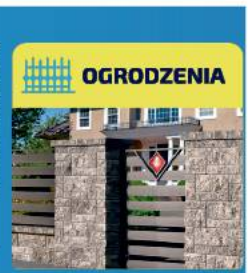
OGRODZENIA
PROJEKT 2D KOSTKI I OGRODZENIA GRATIS
Zadzwoń teraz!
511 599 511
39-200 Dębica ul. Lwowska 26
Centrum Bruku

KOSTKA BRUKOWA

eprasa.pl 6eae75724c