ISSN 1642-8129
INDEKS 368261

super tydzień krasnostawski

Nr 44 (1091)

PONIEDZIAŁEK–NIEDZIELA • 31 października - 6 listopada 2022 r. • Cena 3,80 zł (w tym 5% VAT)

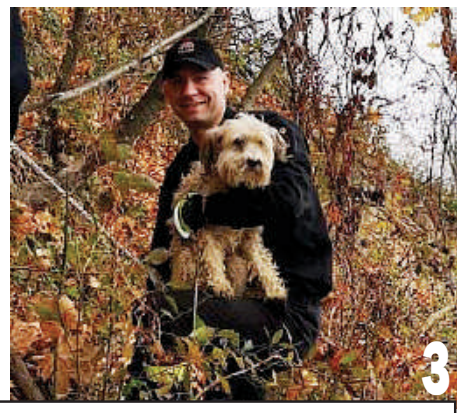

STRAŻACY URATOWALI PSA 3

POŁAMANY 69-LATEK ZABRANY DO SZPITALA

MOTOROWEREM W OSOBÓWKĘ 5

4

U 61-LATKA W DOMU POLICJANCI ZNALEŹLI...

NIELEGALNY KARABINEK I KILKADZIESIĄT NABOI

W CUKROWNI MOGŁO DOJŚĆ DO TRAGEDII 3

POCISK MIĘDZY BURAKAMI

BYŁY STAROSTA PRZYZNAŁ SIĘ DO BŁĘDU

ODCZYTAŁ ANONIM, TERAZ PRZEPRASZA 8

WIĘCEJ ZAPŁACIMY ZA WODĘ I ŚCIEKI

PGK PLANUJE NIEBAWEM PODWYŻKĘ 8

ZARZĄDCA DROGI TESTUJE CIERPLIWOŚĆ MIESZKAŃCÓW UL. BIELESZY 4

ZAMIAST REMONTU, BĘDZIE JEDNOKIERUNKOWA?

WSPARCIE Z AGENCJI TYLKO DLA GOSPODARZY W SFORMALIZOWANYCH ZWIĄZKACH

BYKOWE PO NOWEMU? 2

ROLNICY SZUKAJCIE ŻON!

eprasa.pl 6f8a02f4e4

Masz problem? Zadzwoń!
tel. 82 565 27 05, 565 44 30 POMOŻEMY!

Bądźmy w kontakcie!
885 851 161
Dzwońcie, SMSujcie, wysyłajcie zdjęcia i nagrania
radio BonTon 104.90 FM CHEŁM
- jesteśmy na What's up

Kiedy sprzedadzą ci opał, który słabo się pali...

CHEŁM Opałowy armagedon trwa. Mieszkańcy domów jednorodzinnych gorączkowo przemierzają lokalne i ogólnopolskie punkty sprzedaży w poszukiwaniu choćby tony upragnionego surowca do pieca. Na sytuacji korzystają zarówno firmy, jak i prywatni sprzedawcy, którzy nie zawsze oferują towar zgodny z oczekiwaniami ich klientów. Nasza Czytelniczka rozczarowała się brykietem zakupionym w jednym z lokalnych punktów sprzedaży. Mówiła, że płomień zaledwie po nim pełgał...

We wrześniu na poszukiwanie opału do pieca wybrała się również pani **Krystyna**. Wspólnie z mężem dysponują skromnymi emeryturami. Nie mogą pozwolić sobie na zakup takiej ilości odpowiedniego opału, jakiej potrzebowaliby na całą zimę, a poza tym nie chcieli ryzykować zakupu, który okazałby się później nietrafiony.

źródło: własne

- Przez cały rok gromadzimy również pewne zapasy drewna, ale chcieliśmy też zakupić oczywiście jakiś węgiel lub materiał, który będzie go mógł zastąpić - wyjaśnia nasza Czytelniczka.

Najprawdopodobniej to ta właśnie ostrożność uchroniła klientkę jednego z chełmskich składów opału przed ulokowaniem pokaźnej kwoty w towarze, który po prostu słabo się pali.

- Pamiętam, że sprzedawca miał wówczas na składzie około tony czegoś, co określał jako brykiet torfowy. Chciał za tonę 2000 zł. Na bieżąco brykiet ten przesypywany był do mniejszych, 25-kg worków. Zapłaciliśmy za taki worek 50 zł i wróciliśmy do domu. Mój mąż chciał sprawdzić, czy ten materiał będzie się w ogóle palił, planowaliśmy zakupić wstępnie kilkaset kilogramów. Piec rozpalił na początku samym drewnem. Potem ułożył na nim zakupione kostki. Okazało się, że płomień ledwie po nich pełga. Kiedy drewno całkowicie się wypaliło, wewnątrz kostki znaleźliśmy żółty proszek, podobny do przepalonej gliny. Ostatecznie wyrzuciliśmy wszystko do kosza. Nie tego oczekiwaliśmy. Pamiętam, że torf daje bardzo dużo żaru, tutaj zaledwie się tlił, a w końcu palenisko całkowicie wygasło – relacjonuje pani Krystyna.

A co jeśli zamówimy węgiel, a dostaniemy kamienie pomalowane na czarno? Co w takiej sytuacji możemy zrobić, jak zareagować? O opinię poprosiliśmy urzędników z Delegatury Wojewódzkiego Inspektoratu Inspekcji Handlowej w Chełmie.

- Sugerujemy, aby, kiedy tylko zakupiony towar wzbudzi nasze wątpliwości, po prostu go zareklamować u sprzedawcy. Należy oczywiście posiadać potwierdzenie kupna. Wydaje się to jedynym sensownym rozwiązaniem. W opisywanym przypadku brykiet należałoby poddać odpowiedniej ekspertyzie, aby stwierdzić, z czym w istocie mamy do czynienia – wyjaśniają.

Jak się okazuje, sama instytucja odnotowała w tym roku tylko jedno zgłoszenie dotyczące słabej jakości opału, a miało ono miejsce w kwietniu. **RC**

WŁODAWA Agresywny mężczyzna groził, że pracownicę utopi w szambie

Atak na biuro Pawłowskiej

Posłanka Monika Pawłowska poinformowała o napaści na swoje biuro poselskie we Włodawie. Sprawcą okazał się znany policjantom starszy mężczyzna, który już niejednokrotnie kierował groźby karalne wobec wielu instytucji we Włodawie.

W środę (26 października) doszło do nietypowego zdarzenia w biurze poselskim Moniki Pawłowskiej we Włodawie. Do siedziby posłanki przy ul. 11 listopada wtargnął mężczyzna i kierował pod adresem pracownicy biura groźby karalne. Posłanka poinformowała o ataku opinię publiczną na Twitterze.

- Mężczyzna wtargnął dzisiaj do mojego biura poselskiego we Włodawie i groził śmiercią mojemu pracownikowi. Krzyczał, że „biuro zostanie zniszczone", a moją pracownicę „utopi w szambie, gdzie zginie". Obecnie pracownica przebywa na policji i składa zawiadomienie w tej sprawie. Nie jestem w stanie nawet komentować tej sytuacji. Po prostu nie ma słów, którymi można opisać to, co czuję ja, a przede wszystkim moi współpracownicy i rodzina. Na szczęście nikomu nic się nie stało - tym razem - napisała posłanka.

Policja potwierdziła zdarzenie. - Wpłynęło do nas zgłoszenie od 35-latki dotyczące kierowania gróźb karalnych. Doszło to tego w biurze, gdzie pracuje. Mężczyzna wcześniej korzystał z porad prawnych dostępnych w biurze, jednak w środę postanowił skierować w stronę pracowniczki groźby karalne. Mężczyzna jest znany policji, ponieważ już wcześniej groził wielu instytucjom we Włodawie. Obecnie prowadzone jest postępowanie w tej sprawie - informuje podinsp. **Bożena Szymańska**, rzeczniczka prasowa KPP we Włodawie. **kk**

REGION Wsparcie tylko dla rolników, którzy są małżonkami...

Bykowe po nowemu? Rolnicy szukajcie żon!

Agencja Restrukturyzacji i Modernizacji Rolnictwa informuje o możliwości składania wniosków o pomoc finansową w zakresie wsparcia finansowego rodziny, której zagraża utrata płynności finansowej w związku z wystąpieniem w 2022 r. w gospodarstwie rolnym szkód spowodowanych niekorzystnymi zjawiskami atmosferycznymi. Odpowiednie formularze, dostępne na stronie agencji, można składać do 15 listopada.

Jednostka informuje, że zainteresowane osoby powinny udać się do kierownika powiatowego biura agencji, właściwego ze względu na miejsce zamieszkania. Formalności można również dopełnić za pośrednictwem platformy ePUAP. Istnieje wreszcie i taka możliwość, by wniosek złożyć za pośrednictwem poczty (za datę obowiązującą przyjmuje się datę wpływu do urzędu, nie zaś datę wynikającą ze stempla pocztowego).

Komu to świadczenie przysługuje? Ci, którzy stanowią grupę potencjalnych zainteresowanych, muszą zwrócić uwagę na jeden, podstawowy fakt – mianowicie to, czy pozostają w sformalizowanym związku. Warunek ten organ wymienia jako pierwszy i zasadniczy. Jeśli dany rolnik pozostaje w jakimkolwiek innym związku, pieniędzy nie otrzyma.

Jakie jeszcze warunki należy spełnić? Przynajmniej jedna osoba spośród małżonków musi prowadzić gospodarstwo rolne w rozumieniu przepisów o podatku rolnym. Dodatkowo osoba ta powinna posiadać numer identyfikacyjny w trybie przepisów o krajowym systemie ewidencji producentów, ewidencji gospodarstw rolnych oraz ewidencji wniosków o przyznanie płatności.

O jaką kwotę można się starać? Agencja określiła dwa progi wsparcia – 5 oraz 10 tys. złotych. O 10 tys. można starać się wówczas, kiedy straty w gospodarstwie spowodowane były wystąpieniem gradu, deszczu nawalnego, przymrozków wiosennych, powodzi, huraganu, pioruna, obsunięciem się ziemi lub lawiną. Najwyższa kwota wsparcia przysługuje wówczas, kiedy suma strat wynosi powyżej 30 proc. średniej rocznej produkcji rolnej z trzech ostatnich lat poprzedzających rok, w którym straty te wystąpiły. Podobne warunki obowiązują w przypadku kwoty 5 tys. złotych, ale straty nie mogą być oszacowane na więcej, niż 30 proc. średniej rocznej produkcji.

- Uważam, że ta forma wsparcia uderza w osoby, które nie są małżonkami. Ich gospodarstwa zostały przecież dotknięte przez różnego rodzaju klęski tak samo, jak te gospodarstwa, którymi zarządzają małżeństwa. Z wymagającą pogodą mierzymy się wszyscy - palące słońce czy gwałtowny grad nie oszczędza nikogo - uważa pan **Krzysztof**, rolnik z powiatu chełmskiego. Podczas rozmowy nieco się z tego pomysłu agencji śmieje, ale kiedy przychodzi do podsumowania tegorocznych zbiorów, nikomu już do śmiechu nie jest... **RC**

Czy to nowa forma bykowego?

Ten słynny podatek ma długą tradycję. W XVI wieku był opłatą uiszczaną u właściciela byka w zamian za krycie krów. W kolejnych wiekach w ten sposób określano również karę za spłodzenie nieślubnego dziecka. Na początku XX wieku znaczenie bykowego nieco się zmieniło. Był do datek ofiarowywany rolnikowi w zamian za wyhodowanie krowy lub opłata uiszczana przez mężczyznę, który chciał zatańczyć na weselu z panną młodą. W powojennej Polsce bykowym określano podwyższoną stawkę podatku dochodowego, którą płaciła osoba niezamężna, nieżonata i bezdzietna w wieku powyżej 21. lat (do 1956 roku). Później kryterium wieku zmieniło się na 25 lat i w tej formie „bykowe" obowiązywało do 1973 roku. Jeśli ta forma opodatkowania zostałaby wprowadzona dzisiaj, to szacuje się, że podatkowi podlegałoby ok. 4 mln osób, które pracują, ale nie założyły rodziny.

super tydzień chełmski
Stosujemy Kodeks Dobrych Praktyk Wydawców Prasy

Ukazuje się na terenie powiatów: chełmskiego, krasnostawskiego i włodawskiego

Redaguje zespół:
Piotr Pyrkosz (redaktor naczelny / dyrektor do spraw wydawniczych)
Agnieszka Pastuszak–Maksim (z–ca redaktora naczelnego)
Grzegorz Drozdalski, Krystyna Szeremeta (korekta), Konrad Kowalski, Marcin Petruk, Monika Fajge, Dorota Waryszak, Rafał Czyżyk

Grafika i DTP:
Mateusz Gendek, Wojciech Kopczyński

Sekretariat:
Anna Wyczyńska

Biuro Reklam i Ogłoszeń:
Joanna Derkacz (kierownik), Renata Kasprzak, Karolina Starzyńska, Edyta Kusiak, Krzysztof Kwiatek

Redakcja/Biuro Reklam i Ogłoszeń:
22–100 Chełm, ul. Lubelska 31
tel./fax 82 565 27 05,
e–mail:
redakcja@supertydzien.pl
reklama@supertydzien.pl

Kolportaż:
PressTrans
tel. 604 494 479

Druk:
Seregni Printing Group Sp. z o.o.
ul. Matuszewska 14 hala B3.
03-876 Warszawa

Wydawca: Grupa Wydawnicza SŁOWO Sp. z o.o. 02-672 Warszawa, ul. Domaniewska 17/19/133

Redakcja nie odpowiada za treść reklam i ogłoszeń

eprasa.pl 6f8a02f4e4

POWIAT CHEŁMSKI Tragiczny finał wypadku

Zmarł ciężko ranny 20-latek

Około dwóch dni trwała walka o życie 20-latka, mieszkańca gminy Kamień, który ucierpiał w groźnym wypadku na drodze krajowej nr 12 w powiecie świdnickim. Niestety, pasażer busa zmarł w wyniku odniesionych obrażeń.

Mężczyzna zmarł w sobotę, 22 października. Smutne informacje dotarły do naszej redakcji kilka dni później.

Jak nam przekazano, nikt w tej sprawie nie usłyszał jeszcze zarzutów i nie został zatrzymany. Pewne jest, że za spowodowanie wypadku, którego następstwem jest czyjaś śmierć, grozi do 8 lat więzienia. Śledczy wyjaśniają dokładne okoliczności tego zdarzenia i sprawdzają, kto zawinił.

Do zdarzenia doszło 20 października w Dorohuczy. Busem jechali dwaj mieszkańcy gminy Kamień, a ciężarówką kierował 47-latek z Chełma.

- Jak ustalili policjanci na miejscu zdarzenia, 22-letni kierujący pojazdem marki Renault jechał drogą K-12 w kierunku Lublina i chciał skręcić w lewo. Nie ustąpił jednak pierwszeństwa przejazdu kierowcy tira, który poruszał się w przeciwną stronę. W wyniku czołowego zderzenia pojazdów ranny został 20-letni pasażer busa. Został on przetransportowany śmigłowcem Lotniczego Pogotowia Ratunkowego do szpitala - informowała starsza aspirant **Elwira Domaradzka**, rzeczniczka prasowa Komendy Powiatowej Policji w Świdniku.

Kierowcy byli trzeźwi. W miejscu zdarzenia na czas wykonywanych czynności ruch odbywał się wahadłowo. **GD**

fot. Policja Świdnik

Znaleźli pocisk między burakami

fot. Policja Krasnystaw

GM. KRASNYSTAW W Cukrowni Krasnystaw mogło dojść do tragedii. Jeden z transportów miał dodatkowy ładunek...

We wtorek (25 października) krasnostawscy policjanci otrzymali zgłoszenie o znalezieniu przedmiotu wyglądem przypominającego pocisk artyleryjski.

- Jak się okazało, był to nieuzbrojony pocisk artyleryjski pochodzący prawdopodobnie z czasów drugiej wojny światowej. Wszystko wskazuje na to, że niewybuch przyjechał na teren cukrowni w jednym z transportów buraków - informuje aspirant **Jolanta Babicz**, rzeczniczka prasowa Komendy Powiatowej Policji w Krasnymstawie.

Mundurowi zabezpieczali miejsce zdarzenia do czasu przyjazdu wojskowych saperów, którzy zajęli się znaleziskiem. Policjanci przypominają, iż niewybuchy są bardzo niebezpieczne. Niewłaściwe obchodzenie się z nimi grozi nawet utratą życia. W przypadku ujawnienia przedmiotu przypominającego niewybuch nie należy pod żadnym pozorem go przemieszczać. Trzeba kontaktować się najbliższą jednostką policji. **GD**

POWIAT KRASNOSTAWSKI Jeśli on zadzwoni i zapyta o pieniądze, rzuć słuchawkę i dzwoń na policję!

Fałszywy oficer w natarciu

25 października do kilku mieszkańców powiatu zadzwonił mężczyzna podający się za funkcjonariusza Centralnego Biura Śledczego Policji. Nieznajomy wypytywał o pieniądze i inne kosztowności, zgromadzone w domu i na rachunkach w banku.

fot. Policja Krasnystaw, Pixabay

Fałszywy funkcjonariusz tłumaczył, że rozpracowuje grupę przestępczą zajmującą się włamaniami do mieszkań. Osoby, do których się dodzwonił, wykazały czujność i nie kontynuowały rozmowy. Nie dały się oszukać i powiadomiły o swych podejrzeniach oficera dyżurnego Komendy Powiatowej Policji w Krasnymstawie.

Mundurowi apelują o ostrożność w przypadku tego typu telefonów. Nie należy decydować się pochopnie na przekazanie pieniędzy i ulegać presji wywieranej przez tych rozmówców.

- Funkcjonariusze policji i innych służb nigdy nie informują o prowadzonych przez siebie sprawach telefonicznie i nie proszą też o przekazanie pieniędzy. Zanim podejmiemy jakiekolwiek decyzje, poradźmy się najbliższych. Ustalmy, czy osoba, która dzwoni, jest tą osobą, za którą się podaje. W przypadku jakichkolwiek wątpliwości skontaktujmy się z jednostką policji, dzwoniąc na numer alarmowy 112 - mówi aspirant **Jolanta Babicz**, rzeczniczka krasnostawskich policjantów. **GD**

Wyszła przez okno i utopiła się w stawie

GM. SAWIN Dramatyczne zdarzenie w jednej z gmin powiatu chełmskiego. Starsza, chora kobieta wyszła w nocy z domu przez okno. Rodzina znalazła ją przed południem, ale na ratunek było już za późno. Kobieta pływała martwa w stawie...

zdjęcie ilustracyjne
fot. pexels

Bardzo przykre zdarzenie. We wtorek (25 października) 83-letnia mieszkanka gminy Sawin utopiła się w stawie rybnym. Wszystko wskazuje na to, że gdy wszyscy poszli już spać, po godzinie 24 wydostała się ze swojego pokoju przez otwarte okno i poszła przed siebie...

Rano, gdy bliscy odkryli, że starszej pani nie ma w domu, zaczęli jej szukać. Przeczesywali okolicę. Znaleźli ją kilkadziesiąt metrów od domu w stawie rybnym. Była martwa. Prawdopodobnie z powodu postępującej choroby nie wiedziała, co robi i wpadła do wody, błądząc w nocy po okolicy. Na ratunek niestety było już za późno...

Wezwani około godziny 11.30 strażacy już tylko zabezpieczyli teren. Rodzina sama wyciągnęła ciało 83-latki na brzeg. Policja wstępnie wykluczyła udział innych osób w tym tragicznym zdarzeniu. **(apm)**

Uratowali psa przed utonięciem

GM. IZBICA Bogu na chwałę, ludziom na pożytek. To strażackie zawołanie odnosi się również do braci mniejszych, czyli zwierząt potrzebujących pomocy. Strażacy uratowali psa, który nie mógł wydostać się z rzeki.

Do zdarzenia doszło w niedzielę, 23 października. W godzinach popołudniowych do Wieprza przepływającego przez Dworzyska wpadł psiak. Ze względu na stromą skarpę nie mógł samodzielnie wyjść na brzeg. Konieczna była interwencja strażaków.

Wystraszonego zwierzaka za pomocą linki i drabiny szybko udało się uratować. Raczej nie protestował, gdy znalazł się na rękach jednego z ratowników. **GD**

fot. PSP Krasnystaw

Firma transportowa z woj. lubuskiego
ZATRUDNI KIEROWCĘ
w transporcie zagranicznym.
Uprawnienia prawo jazdy kategorii
CE + Kod 95.
Warunki pracy do uzgodnienia telefonicznie
tel. 601-501-717
6915

Małe parterowe domy bezczynszowe
DLA SENIORA
Bez schodów, z ogródkiem, z miejscem postojowym
Powierzchnia 38 m² lub 56 m²

Chełm, ul. Kolejowa 124, tel. 604 911 322

eprasa.pl 6f8a02f4e4

KRASNYSTAW Zarządca drogi testuje cierpliwość mieszkańców ul. Bieleszy

Nie będzie remontu, będzie jednokierunkowa?

Pomimo próśb i starań mieszkańców, przekazywanych również za pośrednictwem miejskiego radnego Marka Wrzesińskiego, nie jest planowany w najbliższym czasie remont ul. Bieleszy w Krasnymstawie. Sprawa była poruszana m.in. na wrześniowej sesji rady miasta. Zamiast tego proponuje się rozwiązanie, które nie spełnia oczekiwań miejscowej społeczności.

Ulica Bieleszy, łącząca ul. Stokową z Łanami, z pewnością nie jest infrastrukturalną wizytówką miasta. Zarówno stan drogi, jak i zastosowane przed laty rozwiązania architektoniczne zupełnie nie przystają do dzisiejszych standardów. Miejscowi wskazują na duże ryzyko przejazdu wąską drogą, prowadzącą częściowo przez jary. Widoczność również jest ograniczona. Z powyższych powodów ruch pieszych i rowerzystów praktycznie w tym miejscu nie istnieje. Co więcej, przez lata zaniedbań nawierzchnia uległa znacznej erozji i znajduje się obecnie w opłakanym stanie, co tym bardziej zmniejsza nie tylko komfort, ale i bezpieczeństwo poruszania się tym odcinkiem. Od lat prowadzi to do licznych stłuczek i uszkodzeń pojazdów.

Szukali pomocy u radnego

Nic więc zatem dziwnego, że lokalna społeczność, na co dzień korzystająca z „uroków" przejazdu opisywanym odcinkiem, szukała pomocy u swojego przedstawiciela w krasnostawskim samorządzie. Radny **Marek Wrzesiński** widać wziął sobie te głosy do serca, ponieważ interweniował w sprawie problematycznej drogi m.in. na 44. sesji Rady Miasta Krasnystaw, wystosowując interpelację.

- W tej chwili nawierzchnia, uszkodzenia, niebezpieczne ostre zakręty i wysokie skarpy są powodem wielu problemów dla przejeżdżających tamtędy ludzi. Nie ma tam nawet możliwości uniknięcia utrudnień stwarzających niebezpieczeństwo. Wszystkie te defekty techniczne są przyczyną stłuczek pojazdów i ich zniszczeń, m.in. poprzez zarysowania i wgniecenia. Ulica ta nie zapewnia w żadnym stopniu bezpiecznego i spokojnego przejazdu, a ponieważ jest wąska, to ryzyko jest tym bardziej zwiększone. Nie ma opcji dostrzeżenia nadjeżdżających pojazdów czy wykonania manewru wymijania w sytuacji bezpośredniego kontaktu. Przez kierowców przemawia obawa i wściekłość jednocześnie. Nie powinno to wzbudzać zdziwienia. Ulica Bieleszy winna być całkowicie i kompleksowo wyremontowana. Społeczność potrzebuje naturalnego i nieskrępowanego przejazdu. A zwłaszcza kiedy chodzi o dotarcie do własnych posesji niemalże każdego dnia - apelował radny **Wrzesiński**.

A zarządca na to...

Ponieważ problem dotyczy ulicy będącej w zarządzaniu ZDP w Krasnymstawie, sprawa została przekazana właśnie do tej instytucji. Dyrektor Zarządu Dróg **Marek Klus** udzielił odpowiedzi, która zapewne nie wleje otuchy w serca mieszkańców. Powołując się na sytuację ekonomiczną i wysokie ceny materiałów budowlanych oraz wyceny wykonawców inwestycji, dyrektor wskazuje, że „uwzględnienie inwestycji w najbliższych zadaniach realizowanych przez kierowaną przez niego jednostkę, spowodowałoby duże komplikacje. Oznaczałoby bowiem konieczność rezygnacji z innych inwestycji drogowych na terenie pozostałych gmin powiatu krasnostawskiego". Co więcej, w odpowiedzi na interpelację wypunktowywane są liczne inwestycje na terenie miasta, które są obecnie przeprowadzane bądź zostały niedawno zakończone.

- Przygotowanie inwestycji pod względem formalnoprawnym jest możliwe pod warunkiem uwzględnienia wyżej wymienionej inwestycji w planach finansowych powiatu na przyszłe lata. Obecnie Zarząd Dróg Powiatowych w Krasnymstawie nie dysponuje niezbędnymi gruntami do realizacji przedmiotowej inwestycji, a plan budżetowy na 2023 rok nie uwzględnia tego zadania – podsumowuje dyrektor **Klus**.

Tymczasowo, zamiast postulowanej modernizacji, dyrektor proponuje zmianę organizacji ruchu na ruch jednokierunkowy. Jeśli mieszkańcy w trosce o zachowanie bezpieczeństwa uczestników ruchu drogowego wyrażą taką wolę, muszą złożyć do ZDP stosowny wniosek. **TK**

Patriotyczny mural zyska zacne sąsiedztwo

KRASNYSTAW Cztery lata temu na ścianie garaży znajdujących się przy ulicy Zielonej pojawił się mural upamiętniający stulecie odzyskania niepodległości przez Rzeczpospolitą. Był to efekt wspólnych działań stowarzyszenia Narodowy Krasnystaw, kibiców Startu Krasnystaw, członków Krasnostawskiego Stowarzyszenia Osób Represjonowanych w stanie wojennym i Solidarności. Obecnie trwają tam prace nad rozbudowaniem tego miejsca pamięci o kolejne elementy.

W uczęszczanym miejscu położonym vis-a-vis Krasnostawskiego Domu Kultury, a jednocześnie w pobliżu komendy policji i II LO na kawałku trawnika trwają intensywne prace. Młodzi ludzie pielęgnują mały, trójkątny kawałek trawnika, nad którym majestatycznie góruje stary jesion. W tle widnieje patriotyczna malatura. Zaciekawieni mieszkańcy obserwują, co tu właśnie powstaje.

Stowarzyszenie Narodowy Krasnystaw tworzy Skwer Niepodległości. Będzie się on znajdował na przedłużeniu ulicy Zielonej w Krasnymstawie, obok okolicznościowego muralu, który powstał na stulecie odzyskania niepodległości.

- Na naszym skwerze będzie znajdowało się sześć popiersi. Trzy z nich odnosić się będą do Ojców Niepodległości, czyli Józefa Piłsudskiego, Ignacego Jana Paderewskiego i Romana Dmowskiego. Z drugiej strony znajdą się rzeźby rotmistrza Witolda Pileckiego oraz osób, które walczyły i zginęły z rąk okupanta, a były związane z Ziemią Krasnostawską. Tymi upamiętnionymi będą: Stanisław Sokołowski, bohaterski dowódca oddziału Batalionów Chłopskich i błogosławiony ksiądz Zygmunt Pisarski, obecnie patron Krasnegostawu, który również zginął z rąk niemieckich, ponieważ nie chciał wydać sowieckich partyzantów – powiedział nam **Bartłomiej Witkowski** ze Stowarzyszeniowa Narodowy Krasnystaw.

Inicjatorom przedsięwzięcia udało się pozyskać dotację w ramach programu jednej ze spółek skarbu państwa. Pomysł wsparły lokalne władze samorządowe oraz reprezentująca Ziemię Krasnostawską poseł, proboszczowie krasnostawskich parafii, Nadleśnictwo Krasnystaw i lokalni przedsiębiorcy. Stowarzyszenie wniosło też wkład własny, spinając budżet opiewający na ok. 25 tysięcy złotych.

Oficjalne otwarcie skweru ma się odbyć 11 listopada o godzinie 11:30. **TK**

Znaleźli nielegalny karabinek i naboje

KRASNYSTAW Przerobioną broń i amunicję znaleźli policjanci u 61-latka, który nie posiadał na to wszystko wymaganego pozwolenia.

Kilka dni temu policjanci kryminalni podczas realizacji własnych ustaleń przeszukali mieszkanie zajmowane przez mieszkańca Krasnegostawu. W trakcie wykonywanych czynności znaleźli broń palną typu karabinek KBKS z przyrządem celowniczym i kilkadziesiąt sztuk amunicji różnego rodzaju. „Arsenał" został zabezpieczony, a 61-letni mężczyzna trafił do policyjnego aresztu.

Prokurator zastosował wobec mężczyzny środek zapobiegawczy w postaci dozoru policyjnego. Zgodnie z przepisami kodeksu karnego za nielegalne posiadanie broni grozi do 8 lat więzienia. **GD**

fot. Policja Krasnystaw

GMINA SIENNICA RÓŻANA Dobry film, ciekawa debata

Światłoczuła Siennica Różana

Polska Światłoczuła to cykl spotkań, zainicjowany i przeprowadzany przez reżyserkę Dorotę Kędzierzawską i operatora Arthura Reinharta, który ma na celu wyświetlanie wartościowych produkcji filmowych i przeprowadzenie debaty na temat kinematografii. Celem projektu jest włączenie w dyskurs o filmie i sztuce mieszkańców małych miejscowości pozbawionych kin, którzy mają utrudniony dostęp do tego rodzaju kultury. Spotkanie z tej serii odbyło się właśnie w Siennicy Różanej.

W ramach pierwszej siennickiej projekcji zebrani obejrzeli najnowszy film autorstwa Doroty Kędzierzawskiej – „Żużel". Opowiada on o speedwayu, specyficznej dyscyplinie sportów motorowych, która kształtuje charakter i wzbudza wielkie emocje. To właśnie „czarny sport" staje się tłem do opowiedzenia historii młodych ludzi ogarniętych pasją, mierzących się z trudnym losem i zawiedzionymi nadziejami, ale też czerpiących energię z pierwszych przyjaźni i miłości.

– Frekwencja była spora, mieszkańcy z chęcią przyszli obejrzeć wyświetlany film. Jest to tym bardziej godne odnotowania, bo „Żużel" jest dość trudnym dziełem poruszającym tematykę społeczną, bo taka jest już cecha twórczości Doroty Kędzierzawskiej. Następnie mieliśmy spotkanie z dwiema aktorkami, które również odegrały role w tym filmie. Muszę stwierdzić, że wszystkim się podobało, zarówno organizatorom projektu, jak i też nam, mieszkańcom. Mam nadzieję, że ta współpraca będzie kontynuowana – mówi dyrektor Centrum Kultury w Siennicy Różanej **Agnieszka Poźniak**.

Po seansie odbyło się spotkanie z twórczyniami: reżyserką Dorotą Kędzierzawską oraz aktorkami **Jagodą Porębską** i **Żanetą Łabudzką**, a także żarliwa dyskusja na tematy filmowe. Widzowie wypytywali o szczegóły realizacji produkcji czy tajniki montażu filmu. Szczególnym polem ich zainteresowania była obsada, w której znalazło się tylko kilku zawodowych aktorów. Resztę stanowili ludzie na co dzień związani ze środowiskiem speedwaya. Przykładem takiej postaci jest choćby ta grana przez byłego żużlowca **Tadeusza Kostrę**, którego ścieżka kariery przypomina wyboistą drogę głównego bohatera. Tak ciepły odbiór wydarzenia stworzył podwaliny pod dalszą, długoterminową współpracę.

– Pomysłodawcy i organizatorzy byli bardzo zadowoleni z frekwencji, zaangażowania widowni i ogólnie z całego spotkania. Na pewno w przyszłym roku zawiążemy tę współpracę na stałe i Polska Światłoczuła będzie częściej wizytować w Centrum Kultury w Siennicy Różanej – kwituje dyrektor Poźniak. **TK**

eprasa.pl 6f8a02f4e4

Siekierą ratowali desperatkę

GM. STARY BRUS Dramatycznie brzmiały doniesienia o próbie samobójczej, której zapobiegli włodawscy policjanci. Pijana 33-latka wisiała na sznurze bez oznak życia, a po uratowaniu życia. Na szczęście udało sie ją uratować. Trafiła do szpitala, ale z niego uciekła.

zdjęcie ilustracyjne fot. Pixabay

Do zdarzenia doszło 24 października. Około godziny 21 dyżurny włodawskiej komendy otrzymał zgłoszenie, że 33-latka z gminy Stary Brus zamierza popełnić samobójstwo. O swoich zamiarach powiadomiła siostrę, wysyłając jej pożegnalną wiadomość. Na miejsce skierowano policjantów, którzy przez okno zamkniętego domu zauważyli wiszącą kobietę.

- Mundurowi znaleźli siekierę, którą wyważyli drzwi. Natychmiast podbiegli do wiszącej na sznurze elektrycznym 33-latki. Nie reagowała na wołanie i nie wykazywała żadnych oznak życia. Policjanci rozpoczęli reanimację, dzięki której odzyskała przytomność. W rozmowie oświadczyła, że powodem jej zachowania były problemy rodzinne. Badanie stanu trzeźwości wykazało, że miała ponad 2 promile alkoholu w organizmie - informuje podinspektor **Bożena Szymańska** z komendy Powiatowej Policji we Włodawie.

Kobieta została przewieziona do szpitala w Parczewie, skąd po chwili uciekła. Zaalarmowani policjanci odnaleźli uciekinierkę i ponownie odstawili do szpitala. **GD**

fot. Policja Włodawa

Poszukiwani świadkowie katastrofy w Tytusinie

GM. CHEŁM Policjanci poszukują osób, które były świadkami katastrofy w ruchu lądowym. Doszło do niej w październiku w miejscowości Tytusin.

fot. KMP w Chełmie

Zdarzenie to miało miejsce dokładnie 2 października. Na miejscu policjanci wstępnie ustalili, że 33-letni obywatel Ukrainy, kierując autokarem relacji Warszawa-Odessa, jadąc w kierunku Chełma, na prostym odcinku nie dostosował prędkości do warunków panujących na drodze i najechał na tył busa marki Mercedes.

Mercedes, którym kierował 47-latek, uderzył następnie w tył lawety, którą jechał 32-letni mężczyzna. Oba samochody zjechały na przeciwległy pas ruchu i do rowu. Z kolei autokar uderzył jeszcze w naczepę ciągnika marki Scania, który prowadził 41-latek. Badanie alkomatem wykazało, że kierujący byli trzeźwi.

Wszyscy kierowcy to obywatele Ukrainy. Do szpitala trafiły dwie osoby. Jedna po badaniach wróciła do domu, natomiast druga, 41-letnia obywatelka Ukrainy została w szpitalu.

Takie są wstępne ustalenia. Okoliczności jednak najwyraźniej nie do końca są jasne, skoro poszukiwani są świadkowie.

Za spowodowanie wypadku komunikacyjnego grozi kara do 3 lat pozbawienia wolności.

- Wszystkie osoby, które były świadkami tego zdarzenia, proszone są o kontakt z Komendą Miejską Policji w Chełmie pod numerem telefonu 47 813 1210 lub alarmowym 112 – mówi komisarz **Ewa Czyż,** rzeczniczka prasowa Komendy Miejskiej Policji w Chełmie. **(apm)**

Operator koparki z mandatem

GM. HANNA Wysoką grzywną zakończyła się kolizja maszyny budowlanej z volkswagenem.

fot. KSRG OSP Hanna

Do zdarzenia doszło 24 października na ul. Nadbużańskiej w Hannie. Przed godz. 14 operator koparki, 51-letni mieszkaniec gminy Hanna, nie zasygnalizował, że zamierza skręcić w boczną drogę. W efekcie zderzyła się z nim jadąca osobówką jego rówieśniczka z Włodawy.

Na miejscu pojawił się zastęp JRG Włodawa oraz OSP Hanna, patrol policji i zespół ratowników medycznych. Kierującej volkswagenem nic poważnego się nie stało. Hospitalizacja i badania w szpitalu nie były konieczne. Mundurowi musieli jednak zatrzymać jej dowód rejestracyjny. Za spowodowanie zagrożenia mężczyzna został ukarany mandatem w wysokości 1200 złotych. **GD**

Zostanie osądzony za powieszenie psa

GM. WIERZBICA W głowie się nie mieści, jak trzeba być bezlitosnym człowiekiem, żeby uśmiercić bezbronne zwierzę. Mężczyzna z gminy Wierzbica oskarżony został przez chełmską prokuraturę o zabójstwo kundelka. Według ustaleń śledczych powiesił go na sznurze, przyczepionym do stropowej belki w budynku gospodarczym.

Do zdarzenia doszło 10 stycznia tego roku. Podejrzany mężczyzna nie przyznał się do tej zbrodni. Wskazał na niego jednak właściciel zwierzaka. Mężczyźni ponoć byli skłóceni, ale to nie powód, by mścić się na kimś w tak okrutny sposób…

Ponieważ sprawca nie został przyłapany na gorącym uczynku, a okoliczności zdarzenia nie są do końca jasne, chełmska prokuratura uznała, że trzeba koniecznie sprawdzić ślady biologiczne pozostawione na sznurze, który do szyi miał przywiązany psiak.

Po ośmiu miesiącach od zdarzenia sporządzono akt oskarżenia. Mężczyzna odpowie przed sądem za tak okrutne znęcanie się nad zwierzęciem. Jeśli zarzuty się potwierdzą, grozi mu do trzech lat pozbawienia wolności. **(apm)**

Wypadek na Rejowieckiej

fot. Policja Krasnystaw

KRASNYSTAW Kierowca motoroweru nie zachował bezpiecznego odstępu i wpadł na tył osobówki. Ze złamaną kością w obrębie miednicy został odwieziony do szpitala.

Do wypadku doszło 26 października na ul. Rejowieckiej. Jednośladem jechał 69-letni krasnostawianin, a drugim pojazdem kierował 50-latek z gminy Krasnystaw.

- Pas jezdni drogi wojewódzkiej numer 812 w stronę Chełma był zablokowany. Ruch odbywał się wahadłowo. Trwa ustalanie przyczyn i okoliczności tego zdarzenia - informuje aspirant **Jolanta Babicz** z Komendy Powiatowej Policji w Krasnymstawie. **GD**

Pogranicznik ruszył na pomoc poszkodowanych w wypadku

GM. DOROHUSK To funkcjonariusz Nadbużańskiego Oddziału Straży Granicznej z placówki SG w Skryhiczynie w czasie wolnym od służby udzielił pierwszej pomocy poszkodowanym w wypadku drogowym w miejscowości Husynne.

fot. KMP w Chełmie

Do zdarzenia doszło 23 października w pow. chełmskim, w gminie Dorohusk. Niedzielna podróż tzw. nadbużanką okazała się przykra w skutkach dla dwóch mężczyzn.

W godzinach południowych, kierujący samochodem osobowym 46-latek stracił panowanie nad pojazdem, wypadł z drogi i uderzył w drzewo. Przejeżdżający nieopodal funkcjonariusz z Placówki Straży Granicznej w Skryhiczynie niezwłocznie zgłosił wypadek odpowiednim służbom i ruszył na ratunek dwóm poszkodowanym. Jeden z mężczyzn był nieprzytomny.

Na miejscu zdarzenia pojawił się też mieszkaniec Husynnego i razem kontynuowali akcję ratowniczą do czasu przyjazdu pogotowia ratunkowego i policji.

- Ze wstępnych ustaleń policjantów wynika, że kierujący fiatem 46-latek na zakręcie stracił panowanie nad pojazdem, zjechał z drogi i uderzył w drzewo. Badanie alkomatem wykazało, że miał ponad promil alkoholu w organizmie – mówiła zaraz po zdarzeniu komisarz **Ewa Czyż**, rzeczniczka prasowa Komendy Miejskiej Policji w Chełmie. - Jadący z nim 27-letni pasażer, który również był nietrzeźwy, z obrażeniami ciała został przewieziony do szpitala.

Kierujący został zatrzymany przez funkcjonariuszy. Wszystko wskazuje na to, że odpowie za spowodowanie wypadku i jazdę po alkoholu. Szczegółowe okoliczności zdarzenia wyjaśnia policja. **(apm)**

eprasa.pl 6f8a02f4e4

KRASNYSTAW Co z kanalizacją i wodociągiem na ul. Borowej?

(Nie)wpuszczą ich w kanał?

Po raz kolejny mieszkańcy ulic przylegających do ul. Borowej walczą o podłączenie swoich nieruchomości do sieci kanalizacyjnej i wodociągowej. Po petycji, która trafiła do burmistrza Roberta Kościuka, przyszła pora na interpelację, jaką w ich imieniu wystosował radny Dariusz Turzyniecki. Na co mogą liczyć?

Nieutwardzona i nieoświetlona droga, brak kanalizacji i dostępu do miejskiego wodociągu. To wszystko zaledwie ok. 2 km od ścisłego centrum miasta powiatowego. Nie dziwi, że mieszkających tam krasnostawian frustrują te problemy i dlatego co rusz podejmują inicjatywy, aby stopniowo zmienić sytuację w swoim najbliższym otoczeniu. Ostatnio w tej sprawie interweniował **Dariusz Turzyniecki**, miejscowy radny. Na sesji rady miasta, która odbyła się pod koniec września, złożył oficjalną interpelację dotyczącą ul. Borowej.

Za jego pośrednictwem mieszkańcy zwrócili się z prośbą o rozszerzenie powstającej właśnie dokumentacji technicznej budowy kanalizacji sanitarnej na ul. Borowej w celu podłączenia także ich posesji. Prosili także o zmianę sytuacji dotyczącej zaopatrzenia w wodę, ponieważ jak dotąd nie posiadają oni możliwości podłączenia się do wodociągu miejskiego, a właściciele nieruchomości tam położonych muszą na własny koszt kopać studnie głębinowe.

Po sesji wniosek skierowano do Przedsiębiorstwa Gospodarki Komunalnej w Krasnymstawie. Z odpowiedzi, jakiej udzielił prezes PGK **Andrzej Kmicic**, wynika, że mieszkańcy mają możliwość podłączenia się do istniejącego już wodociągu. Muszą to jednak zrobić we własnym zakresie, pokrywając wszelkie koszty. W przyjętym i funkcjonującym Wieloletnim Planie Rozbudowy i Modernizacji Urządzeń Wodociągowych i Kanalizacyjnych na lata 2022-2023 nie uwzględniono bowiem rozbudowy sieci na bocznych, wewnętrznych drogach odchodzących od ul. Borowej.

- Z uwagi na brak uzasadnienia ekonomicznego oraz drastyczny wzrost kosztów działalności PGK, wynikający z olbrzymiego wzrostu cen energii elektrycznej, gazowej, paliw, części zamiennych do maszyn i urządzeń, armatury wodno-kanalizacyjnej, środków chemicznych, towarów i usług, Zarząd Przedsiębiorstwa w najbliższych latach nie widzi możliwości realizacji tej inwestycji z własnych środków – informuje **Andrzej Kmicic**.

Jedynym rozwiązaniem, na które zresztą powołuje się prezes PGK, jest samodzielne podłączenie się do sieci kanalizacyjnej i wodociągowej bądź „przeprowadzenie tego w formie zrzeszenia w lokalną inicjatywę". Po przyłączeniu sfinansowanym z własnych funduszy możliwe będzie natomiast odpłatne przejęcie do eksploatacji wybudowanych sieci przez krasnostawskie przedsiębiorstwo komunalne.

W żadnym wypadku proponowane rozwiązanie nie satysfakcjonuje jednak zgłaszających problem. Zauważają oni, że przedsiębiorstwo komunalne powinno zadbać o mieszkańców, którzy mieszkają w odległości zaledwie 2 km od centrum miasta, a nie zrzucać na nich odpowiedzialność za swoje obowiązki.

- Mamy XXI wiek. Nie mówimy o jakichś fajerwerkach dotyczących wymagań mieszkańców stawianych przed miastem i jego instytucjami, tylko o podstawowym medium, jakim jest woda. Uważam, że nasz PGK powinien mieć jakąś strategię rozwoju sieci wodociągowej i kanalizacyjnej. Tym bardziej w miejscach, które ludzie intensywnie zasiedlają i znajdują się tak blisko miasta i dużych zakładów takich jak OSM Krasnystaw czy Zarząd Dróg Powiatowych. Ludzie chcieliby korzystać z wody, a nie tworzyć komitety, które zostały zasugerowane w odpowiedzi. Od czegoś to miejskie przedsiębiorstwo przecież mamy. Takie jest też nastawienie ludzi. W prawdzie część mieszkańców korzysta z sieci wodociągowej, którą sami jakiś czas temu wybudowali. Ale wraz ze wzrostem liczby nieruchomości jej wydajność okazała się niewystarczająca. Uważam zatem, że rolą PGK-u jest rozwiązać to tak, żeby ta sieć była odpowiednia – powiedział nam **Dariusz Turzyniecki**.

Radny nie zamierza porzucać tematu. W planach ma zorganizowanie specjalnego posiedzenia komisji planowania gospodarki komunalnej, inwestycji i finansów, której jest przewodniczącym. Zaproszeni mają być na nią zarówno zainteresowani problemem mieszkańcy, jak i prezes PGK Andrzej Kmicic.

- Niech prezes przedstawi wtedy jakieś argumenty, dlaczego ten obowiązek ma spadać na mieszkańców, bo przyznam szczerze, ja tego nie rozumiem – kwituje Turzyniecki. **TK**

Gmina Krasnystaw rozdała komputery

GM. KRASNYSTAW 17 komputerów stacjonarnych wyposażonych dodatkowo m.in. w kamery czy routery do internetu LTE wraz z opłaconymi kartami dostępu do sieci podarował samorząd gminy Krasnystaw. W przekazaniu zestawów uczestniczyła wójt Edyta Gajowiak-Powroźnik. Do kogo trafił ten sprzęt?

Elektronika, której łączny koszt (wraz z akcesoriami) wyniósł blisko 50 tysięcy złotych, została przekazana opiekunom uczniów szkół podstawowych i ponadpodstawowych z terenu gminy Krasnystaw. Nie jest to jednak przypadkowa grupa. O taki „prezent" mogły ubiegać się dzieci i wnuki byłych pracowników państwowych przedsiębiorstw gospodarki rolnej.

Sprzęt, który samorząd przekazał w formie darowizny, został sfinansowany ze środków europejskich w ramach programu celowego. Umowa przekazania zawiera również zapis mówiący o tym, że jego użytkownicy nie mogą zbyć sprzętu przez najbliższe dwa lata. **TK**

Szykują się do Bitwy Regionów

GM. IZBICA Do grona licznych sukcesów i wyróżnień panie z Koła Gospodyń Wiejskich „Swojaki" w Tarzymiechach Trzecich dorzuciły kolejne zwycięstwo. Tym razem wygrały w konkursie kulinarnym w Starym Zamościu. Były tam jedynymi reprezentantkami powiatu krasnostawskiego. O główną nagrodę walczyło jeszcze pięć innych uczestników z powiatu zamojskiego.

fot. KGW Tarzymiechy Trzecie

- To był 10. Międzygminny Przegląd Ludowy w Starym Zamosciu, w którym po raz trzeci zdobyłyśmy główną nagrodę. Tym razem za zupą koperkową zakraszaną z kluskami spod pachy. W ubiegłym roku otrzymałyśmy za nią Perłę 2021 w ogólnopolskim konkursie Smaki Regionów. Drugą potrawą była staropolska tarta cebulowa. Dawniej było to danie dla ubogich, dziś ten placek drożdżowy z cebulą jest wykwintnym przysmakiem - mówi **Małgorzata Łagoda**, przewodnicząca KGW Swojaki.

W niedzielę, 23 października, panie zajęły również drugie miejsce w Romanowie w dorocznym konkursie z okazji Święta Pieczonego Ziemniaka. Zmagania były skierowane do gospodyń z gminy Izbica. Gospodynie z Tarzymiech Trzecich przygotowały tak zwaną „Kluchę ziemniaczaną z bogatym kartoflem". A już 6 listopada wezmą udział w wojewódzkim finale Bitwy Regionów, który odbędzie się w Siennicy Różanej. **GD**

Krzepki grant dla KGW Wola Żulińska

GM. ŁOPIENNIK GÓRNY Paniom z KGW Wola Żulińska udało się pozyskać dotację w programie grantowym pod nazwą „KGW – krzepkie i zdrowe". Uzyskane w ten sposób środki mają zostać przeznaczone na realizację autorskiego projektu dotyczącego profilaktyki zdrowia kobiet na wsi, szczególnie zaś członkiń kół gospodyń wiejskich.

Konkurs grantowy, w którym jednym ze zwycięskich kół zostało KGW z gminy Łopiennik Górny, został zorganizowany przez Fundację Pomaganie Krzepi. Była to II edycja naboru, w ramach której zgłoszenia podzielono na dwie kategorie: grant do 15 tys. zł i grant do 5 tys. zł. Panie z Woli Żulińskiej zostały laureatkami naboru wniosków na mniejszą kwotę dotacji.

- W ramach naszego projektu zorganizujemy zajęcia ogólnorozwojowe skierowane do kobiet ze wsi. Pozyskane środki przeznaczymy na zakup drobnego sprzętu treningowego. Chcemy, aby nasze działania zachęciły mieszkańców do tego, aby wyszli z domów. Zależy nam na tym, żeby nakłonić ich do większej aktywności i pokazać, że aktywny styl życia ma ogromny wpływ na nasze zdrowie. Zawsze zmiany należy zaczynać od siebie, dlatego też będziemy to pokazywać również na własnym przykładzie. Jeżeli wyrobimy sobie dobre nawyki, będziemy mogli przekazywać to innym - powiedziała przewodnicząca koła **Małgorzata Bandosz**.

To nie pierwszy projekt, jaki będą realizować w tym roku gospodynie z Woli Żulińskiej. Udało im się zdobyć aż 4 granty. Ostatnio zakończyły prace w ramach działania „Aktywna Lubelszczyzna".

- Ze środków, jakie udało się nam pozyskać, a było to ok. 5 tysięcy złotych, doposażyliśmy naszą siedzibę, która mieści się w remizie OSP. Kupiliśmy stoły i krzesełka do naszej świetlicy wiejskiej. Umożliwi to nam realizację działań statutowych. Chciałabym podkreślić, że z tego miejsca korzystamy nie tylko my, ponieważ jest to remiza służąca czterem wsiom. Prócz nas gospodarzą tu m.in. KGW Zagrodzianki w Zagrodach – dodała pani Małgorzata.

Panie z KGW w Woli Żulińskiej są więc pięknym przykładem zaangażowania i chęci działania dla społeczności lokalnych. Ich pomysły są odpowiedzią na potrzeby wszystkich mieszkańców. **TK**

eprasa.pl 6f8a02f4e4

CHEŁM Za narażenie wielu osób ma trafić za kratki na dwa lata

Chciał wysadzić dom w powietrze

61-letni chełmianin był pijany i mógł doprowadzić do tragedii. Na szczęście jego żona w porę wezwała policję. Wiedziała, co się święci. Zadzwonił do niej i zagroził: „Tego domu już nie będzie. Wyleci w powietrze!" - powiedział żonie przez telefon. Przyniósł z garażu butlę z gazem, odkręcił kurek i czekał na wielkie BUM! Teraz czeka na uprawomocnienie się wyroku. Sąd skazał go na dwa lata pozbawienia wolności.

fot. PixabayRonaldPlett

Wyrok w tej sprawie zapadł kilka dni temu. Mężczyzna nie będzie mógł też wrócić do żony i do domu przez pięć lat i zbliżać się do niej na odległość mniejszą niż 50 metrów.

Do zdarzenia doszło w bliźniaku w Chełmie 30 listopada ub. r. W tym czasie w domu oprócz 61-latka nikogo nie było, ale zagrożeni byli sąsiedzi, m.in. starsza schorowana kobieta. Nie byłaby w stanie uciec przed niebezpieczeństwem.

Żona 61-latka wyszła do pracy. Około godz. 7 zadzwonił do niej, ale nie odebrała. Potem wykręcił numer do siostrzenicy, która mieszkała naprzeciwko, i powiedział, by zabrała dzieci i pojechała na budowę.

Małżonka oddzwoniła do niego godzinę później. Usłyszała w słuchawce: „Tego domu już nie będzie. Mam butlę z gazem, wyleci w powietrze!". Kobieta zadzwoniła po policję. Wiedziała, że po nim wszystkiego można się spodziewać. Tym bardziej że, jak się okazało, siostrzenica widziała przez okno, jak 61-latek niesie do domu butlę gazową.

Gdy mundurowi i strażacy przybyli na miejsce, desperat siedział na krześle, pół metra dalej stała butla. Miała już odkręcony zawór. Słychać było i czuć ulatniający się gaz.

Dzięki natychmiastowej reakcji funkcjonariuszy policji i straży pożarnej nikomu nic się nie stało, choć – jak ocenił dowódca zastępu ratowniczo-gaśniczego - istniało zagrożenie wybuchem. Mieszkanie zostało przewietrzone, a mężczyzna zatrzymany.

- Badanie wykazało, że miał ponad dwa promile alkoholu w organizmie – mówiła zaraz po zdarzeniu starsza sierżant **Angelika Głąb-Kunysz** z Komendy Miejskiej Policji w Chełmie.

W prokuraturze mężczyzna usłyszał zarzuty. Do niczego się nie przyznał i odmówił składania wyjaśnień. Decyzją sądu trafił do tymczasowego aresztu. Prokuratura w maju skierowała do sądu akt oskarżenia.

Jak się okazało podczas śledztwa, 61-latek już od 2005 roku znęcał się nad żoną psychicznie i fizycznie. Będąc pod wpływem alkoholu, szarpał ją, popychał, wyzywał, poniżał, a nawet groził, że ją pogryzie.

Niszczył jej kwiaty w ogródku, sprzęty domowe, naczynia, trzaskał drzwiami, nie dawał spać w nocy. Dręczył ją często psychicznie, straszył, że popełni samobójstwo, samookaleczał się, wieszał sznur w piwnicy, przykładał sobie nóż do ciała… **(apm)**

Udostępnił córce BLIK-a i stracił 3 tys. zł

fot. KPP we Włodawie

WŁODAWA 47-latek z Włodawy został oszukany podczas sprzedaży ubrań za pośrednictwem aplikacji Vinted. Kupujący wysłał fałszywe linki do logowania się na stronę banku, na które córka włodawianina zalogowała się. Gdy właściciel zajrzał na swoje konto, mocno się zdziwił…

W środę (26 października) do włodawskiej komendy zgłosił się 47-letni mieszkaniec Włodawy. Powiedział, że jego córka wystawiała ubrania na sprzedaż za pośrednictwem aplikacji Vinted.

Kupujący wysłał fałszywe linki do logowania się na stronę banku. Córka wraz z ojcem zalogowali się. Oszust dostał się na konto i wykonał 5 transakcji BLIK oraz dwa przelewy. 47-latek stracił ponad 3000 złotych.

- Ostrzegamy przed oszustwami – mówi aspirant sztabowa **Kinga Zamojska-Prystupa** z Komendy Powiatowej Policji we Włodawie. - Sprzedając w Internecie, możemy stać się ofiarami nieuczciwych transakcji. Nie klikajmy w przesłane wiadomości i linki do płatności oraz czytajmy uważnie SMS-y autoryzacyjne. Jeżeli niefortunnie staniemy się ofiarą przestępstwa, należy niezwłocznie skontaktować się telefonicznie ze swoim bankiem w celu zablokowania dostępu do rachunku lub karty bankomatowej. **(apm)**

Rozbój na 14-latce. 31-latek groził jej cegłówką

GM. ŻMUDŹ 31-letni mieszkaniec gminy Żmudź, sprawca kradzieży rozbójniczej, został skazany na 2 lata i 6 miesięcy więzienia. Napadł na ulicy na 14-letnią dziewczynę, wyrwał jej rower i zagroził, że uderzy ją cegłówką. Potem wsiadł na jednoślad, mimo że ma zakaz prowadzenia pojazdów niemechanicznych, i odjechał. Pobił też wcześniej znajomego.

Wyrok w tej sprawie zapadł kilka dni temu. Jak się uprawomocni, 31-latek będzie też musiał zapłacić pokrzywdzonemu mężczyźnie 2 tys. zł nawiązki za wyrządzone obrażenia.

O sprawie już pisaliśmy. 7 maja dyżurny chełmskiej komendy otrzymał zgłoszenie o kradzieży rozbójniczej, do której doszło na terenie gminy Żmudź.

Z ustaleń śledczych wynikało, że pokrzywdzona 14-latka po godzinie 21 była na boisku szkolnym z koleżankami. Przyjechały tam rowerami. W pewnej chwili z krzaków wyszedł mężczyzna i podszedł do nich. Jednej z dziewczynek zabrał rower, a gdy chciała mu go odebrać, wziął cegłówkę w rękę i groził, że zrobi jej krzywdę. Następnie odjechał skradzionym jednośladem.

Jeszcze tego samego dnia wieczorem policjanci z komisariatu w Żmudzi zatrzymali sprawcę. Mundurowi odzyskali też skradziony rower.

Z ustaleń śledczych wynika, że 31-latek ma orzeczony zakaz prowadzenie pojazdów niemechanicznych, do którego się nie stosował. W toku śledztwa wyszło też na jaw, że 22 kwietnia pobił 52-latka, do którego przyszedł odzyskać jakiś rower. Ponieważ mężczyzna twierdził, że nie wie, o co mu chodzi, zaczął go szarpać, uderzać i bić.

Sąd Rejonowy w Chełmie zastosował wobec podejrzanego środek zapobiegawczy w postaci tymczasowego aresztowania na okres trzech miesięcy. Nie był dla niego zbyt łaskawy, ponieważ mężczyzna odpowiadał w warunkach powrotu do przestępstwa, gdyż był już karany za podobne czyny.

(apm)

Dachowali przez sarnę

fot. nadesłane

GM. REJOWIEC Kierowca citroena jechał wąską drogą w Wereszczach, gdy nagle przed maskę wybiegło mu dzikie zwierzę.

Do zdarzenia doszło 27 października. Za kierownicą osobówki siedział 18-latek. W pewnym momencie przed maskę wyskoczyła mu z pobocza sarna. Nie chciał się z nią zderzyć, więc zaczął hamować i zjeżdżać na bok, by ją wyminąć. Niestety, stracił panowanie nad autem, zjechał na pobocze i dachował.

Młody mężczyzna wiózł dwójkę pasażerów. Kobieta została odwieziona do szpitala na badania, ale na szczęście nie miała żadnych poważnych obrażeń.

Policjanci apelują o zachowanie ostrożności, gdy jedziemy w pobliżu lasu. Nie wiadomo, w którym momencie sarna czy lis wybiegnie nam na drogę. Bywały przypadki, że takie zdarzenia kończyły się tragicznie. Nie tylko dla zwierząt...

GD

Chciał zwiać policjantom. Miał powody…

GM. URSZULIN Włodawscy policjanci zatrzymali do kontroli drogowej kierowcę audi. Podczas interwencji okazało się, że mieszkaniec Lublina ma zakaz prowadzenia pojazdów oraz jest poszukiwany do odbycia kary 167 dni pozbawienia wolności za oszustwo.

fot. KPP we Włodawie

Policjanci z ruchu drogowego weryfikowali w środę (26 października) zgłoszenie zamieszczone na Krajowej Mapie Zagrożeń Bezpieczeństwa w sprawie przekraczania dozwolonej prędkości w miejscowości Grabniak. Przed godziną 15 zauważyli audi, które postanowili zatrzymać i skontrolować. Kierowca zwolnił przy policjantach, po czym z impetem ruszył do przodu. Daleko jednak nie pojechał…

- W trakcie sprawdzenia 25-latka w policyjnych systemach informatycznych, okazało się, że ma obowiązujący zakaz prowadzenia pojazdów mechanicznych. Ponadto kierowca audi okazał się osobą poszukiwaną do odbycia kary 167 dni pozbawienia wolności za oszustwo.

Poszukiwany mężczyzna trafił do policyjnego aresztu – mówi aspirant sztabowa **Kinga Zamojska-Prystupa** z Komendy Powiatowej Policji we Włodawie. - Dodatkowo zatrzymano mu dowód rejestracyjny za brak badań technicznych oraz ukarano go mandatem za niestosowanie się do znaków i sygnałów lub poleceń osoby uprawnionej w celu uniknięcia kontroli drogowej.

25-latek usłyszał zarzut dotyczący niestosowania się do orzeczonego przez sąd zakazu. W miniony czwartek policyjnym konwojem trafił do aresztu śledczego. Za to przestępstwo grozi kara do 5 lat pozbawienia wolności.

opr. (apm)

SENATOR RP
PROFESOR
Józef Zając
BIURO SENATORSKIE
czynne codziennie w godz. 9.00 - 15.00
22-100 Chełm, ul. Lwowska 14 A, lok. 5
6951

Serdeczne podziękowania wszystkim, którzy docenili moją pracę i oddali głos na Elektronika Samochodowa „UZAREK" w plebiscycie Chełmskie Niedźwiedzie Biznesu.

Z wyrazami szacunku
Kamil Uzarek

ELEKTRONIKA SAMOCHODOWA
"UZAREK"
ul. ZOFII FARBISZEWSKIEJ 47
22-100 CHEŁM
TEL. 572-127-200
6950

eprasa.pl 6f8a02f4e4

KRASNYSTAW Podrożeje woda i ścieki...

PGK ściągnie z nas więcej

Przedsiębiorstwo Gospodarki Komunalnej w Krasnymstawie planuje wprowadzić podwyżki za świadczone przez siebie usługi. Wkrótce możemy zapłacić więcej za dostarczanie wody i odprowadzanie ścieków. Jak bardzo uszczupli to budżety krasnostawian?

Inflacja i podwyżki cen mediów nie omijają nikogo, nawet instytucji samorządowych. W przypadku wielu z nich, zwłaszcza tych świadczących usługi, ciężar zostanie scedowany na ostatnie ogniowo w gospodarczym łańcuchu pokarmowm – użytkowników i podatników. Tak też wygląda sytuacja z PGK w Krasnymstawie. Wkrótce czeka nas podwyżka cen za wodę i ścieki. Na razie zostaną one zwiększone o 17%. Na razie…

Szczegółowych uzasadnień stojących za taką decyzją dostarcza odpowiedź na interpelację jednego z miejskich radnych, do której ustosunkował się dyrektor krasnostawskiego przedsiębiorstwa komunalnego. Dowiadujemy się z niej, że podwyżki są pochodnymi zwiększenia kosztów działalności PGK. Tyczy się to w szczególności mediów. Dla przykładu – wzrost stawek za energię elektryczną wyniósł 213%, co przekłada się na konieczność uiszczenia blisko 2,4 mln zł za prąd. Dla porównania – w 2021 roku było to ok. 970 tys. zł.

Jeszcze większa podwyżka dotyczy ceny gazu ziemnego wykorzystywanego w oczyszczalni ścieków. Wynosi ona aż 480%. Podwyżki cen paliw również odbijają się na budżecie instytucji. Podobna sytuacja dotyczy stawek za polimery wykorzystywane w oczyszczalni do zagęszczania i odwadniania osadów, czy cen armatury wodno-kanalizacyjnej i innych części wykorzystywanych w działalności przedsiębiorstwa. Nie bez znaczenia jest też wzrost stawek dotyczących amortyzacji nowych inwestycji, który wzrósł o blisko 90%.

- Proponowany przez przedsiębiorstwo wzrost cen o 17% w obecnej sytuacji tylko w części pokryje rosnące koszty funkcjonowania i utrzymania infrastruktury wodno-kanalizacyjnej na właściwym i zgodnym z obowiązującymi przepisami poziomie. Aktualnie obowiązujące ceny wody i usługi odprowadzania ścieków oraz ceny zaproponowane przez spółkę w projekcie taryfy należą do jednych z najniższych spośród miast naszego regionu - informuje prezes PGK **Andrzej Kmicic**.

Proponowane zmiany nie są jednak stuprocentowo pewne. Muszą być one zatwierdzone przez Regionalny Zarząd Gospodarki Wodnej Państwowego Gospodarstwa Wodnego Wody Polskie w Lublinie, na co czeka obecnie krasnostawski PGK. **TK**

Odczytał anonim, teraz przeprasza

POW. KRASNOSTAWSKI

Za publiczne czytanie niesprawdzonych informacji grożą konsekwencje prawne. Właśnie przekonał się o tym radny powiatowy Janusz Szpak, który na ostatniej sesji musiał za to przeprosić dyrektorkę i jedną z opiekunek Domu Pomocy Społecznej w Krasnymstawie.

- Tak się stało, że 5 maja bieżącego roku odczytałem na sesji anonim, który przyszedł do mnie pocztą. Przekazałem go panu przewodniczącemu w celu wyjaśnienia zarzutów zawartych w tym piśmie i poinformowanie mnie o sposobie załatwienia sprawy. No niestety, w sądzie po raz pierwszy w moim życiu znalazłem się jako oskarżony i odbyła się już jedna sprawa pojednawcza. Szanowni państwo, ja znam słowo przepraszam i chciałem je dzisiaj na sesji wymówić w postaci oświadczenia, które jest uzgodnione z prawnikami - mówił Szpak.

Następnie były starosta krasnostawski odczytał treść oświadczenia, w którym przeprasza dyrektor **Ewę Kowalik** i jedną z pracownic. Stwierdził, że jego zamiarem nie było rozgłaszanie nieprawdziwych informacji o molestowaniu seksualnym i wykorzystywaniu jednego z wychowanków, co mogło poniżyć je w oczach opinii publicznej i narazić na utratę zaufania potrzebnego do wykonywania sprawowanych funkcji.

- Choć na jednej sesji już obie panie przepraszałem, dzisiaj czynię to raz jeszcze w obecności wysokiej rady - podkreślił radny Janusz Szpak.

Jak udało się nam potwierdzić, powódki domagały się od byłego starosty jedynie przeprosin na sesji rady powiatu oraz zwrotu kosztów sądowych. Jeszcze w tym roku mają odbyć się rozprawy końcowe. **GD**

Franciszek Ksawery z pierwszą monografią

POW. KRASNOSTAWSKI

24 października ksiądz prałat Henryk Kapica zaprezentował swoją dwutomową książkę „Kościół w Krasnymstawie". To pierwsza tak obszerna publikacja o tej świątyni.

Od lewej: przewodniczący rady powiatu Witold Boruczenko i ks. Henryk Kapica fot. PBP Krasnystaw

Zgromadzonych w Powiatowej Bibliotece Publicznej w Krasnymstawie miłośników twórczości księdza i czytelników placówki powitała dyrektor **Elżbieta Patyk**. Autor publikacji wyraził wdzięczność zebranym za tak liczne przybycie i podziękował swojemu przyjacielowi **Eugeniuszowi Wilkowskiemu** za napisanie wstępu do książki, skład oraz pomoc w jej wydaniu. Wyraził również wdzięczność za wszystkie recenzje publikacji, wypowiadane i pisane. Podziękowania skierował też do **Bożeny Czupryńskiej**, która wykonała korektę książki.

- W czasie spotkania ksiądz Henryk mówił między innymi o tym, że zamysł na napisanie historii kościoła w Krasnymstawie pojawił się dość dawno. Do tej pory nikt nie wydał takiej książki. Stwierdził, że nie jest zawodowym historykiem, ale regionalistą. Zbieranie materiałów do publikacji nie było łatwe ze względu na liczne obowiązki duszpasterskie, ale do pisania prowokowali go odwiedzający kościół turyści, studenci i parafianie, którzy chcieli wiedzieć więcej o naszym kościele - relacjonuje Elżbieta Patyk.

Autor mówił między innymi: „bordowy kolor okładki wykonany techniką marmuryzacji nawiązuje do barokowych ołtarzy kościoła. Z kolei na dwóch złotych, promieniujących kołach leży zdjęcie przedstawiające cztery ważne elementy: kościół św. Franciszka, klasztor jezuitów, budynek seminarium i ogród św. Jana Pawła II.

We wstępie książki można przeczytać, że nie ma ona charakteru ściśle naukowego. Opiera się jednak na lekturach uczonych, historyków, świadectwach, dawnej prasie, ale przede wszystkim na ocalałych dokumentach archiwum parafialnego, których jest ponad 300 tomów.

- Wszystkie starałem się przejrzeć dość dokładnie i odnotować to, co uważałem za ważne. Są to okruchy wydarzeń, wiadomości, często moich przemyśleń i odczuć. Zależało mi, by ukazać społeczność parafii i ludzi, którzy ją tworzyli, bowiem historia Krasnegostawu to także duchowni. Perłą naszego miasta, a także diecezji jest pojezuicki kościół św. Franciszka Ksawerego. Myślę, że rozdział o nim jest najważniejszy, bo ukazuje tak wiele idei zawartych w naszej barokowej budowli bogato ozdobionej rzeźbami i freskami. Z bożą pomocą udało mi się ukończyć książkę, w której podzieliłem się wiedzą, jaką zdobyłem na temat kościoła w Krasnymstawie. Temat jest tak obszerny i bogaty, że nie da się tej wiedzy nigdy zamknąć w wyczerpującej publikacji - wyjaśnia ks. Henryk Kapica.

Zebrani wysłuchali wielowątkowego wykładu Eugeniusza Wilkowskiego na temat książki, autora publikacji, tożsamości kulturowej i sporu o wartości. Od uczestników bohater spotkania otrzymał gratulacje i kwiaty. Licznie zebrani mogli nabyć publikację z pamiątkowym autografem autora, z czego chętnie skorzystali. **GD**

Turystyczny laur dla Chmielaków

Od lewej: zastępca burmistrza Krzysztof Sugalski, sekretarz miasta Renata Stangryciuk i burmistrz Robert Kościuk

KRASNYSTAW Znamy laureatów konkursu na Najlepszy Produkt Turystyczny Województwa Lubelskiego 2022. Pierwsze miejsce zajęło Ogólnopolskie Święto Chmielarzy i Piwowarów, które w tym roku odbyło się już po raz 51.

- Oczywiście jest dla nas bardzo ważne i nobilitujące, ale również świadczy o tym, że Chmielaki bardzo podobają się tym, którzy przyjeżdżają do Krasnegostawu. Ten laur mobilizuje też nas do tego, aby utrzymywać poziom imprezy albo żeby było jeszcze lepiej - mówi burmistrz **Robert Kościuk**.

Nagrody i wyróżnienia dla uczestników plebiscytu zostały wręczone 27 października podczas 12. Lubelskiej Gali Turystyki organizowanej przez Lubelską Regionalną Organizację Turystyczną i we współpracy z Urzędem Marszałkowskim w Lublinie. Chmielaki ubiegają się jeszcze o Certyfikat Internatów 2022 w ogólnopolskim konkursie organizowanym przez Polską Organizację Turystyczną. Głosować za pośrednictwem strony internetowej tej instytucji można do północy, 31 października. **GD**

GMINA IZBICA Ostatni etap rozbudowy sieci

Koniec z kanalizacją w Izbicy

Władze gminy Izbica podpisały umowę na budowę sieci kanalizacji sanitarnej kilku ulic. W ramach zadania wydłuży się ona o ok. 4 km i wykonanych zostanie 80 przyłączy do izbickich nieruchomości. Całość kosztów władze szacują na niecałe 6 milionów złotych.

fot. UG Izbica

– Zawarliśmy umowę na rozszerzenie naszej sieci kanalizacji sanitarnej o ulice Lubelską, Maliniec, Leśną i Gminną. Gros środków pozyskaliśmy z programów rządowych. Inwestycja zrealizowana zostanie w formule „zaprojektuj i wybuduj", dlatego większość formalności takich jak projekt, czy pozwolenie na budowę, spoczywa po stronie wykonawcy. Stąd też same prace ziemne przeprowadzone będą po zakończeniu spraw formalnych. Przewidziane są na lata 2024–2025 – mówi **Jerzy Lewczuk**, burmistrz miasta i gminy Izbica.

Całkowita wartość inwestycji, wraz z formalnościami wyniesie 5 mln 963 tys. zł. Kwota pozyskanego wsparcia finansowego opiewa zaś na 4 mln 845 tys. zł. Zakończenie tego etapu zwieńczy objęcie całości miasta Izbica siecią odpływu nieczystości. Trwają już prace projektowe dotyczące programu funkcjonalno-użytkowego, aby sieć rozszerzyć o miejscowość Tarnogóra.

Władze gminy mają również w planach wymianę starych, azbestowych rur po dziś dzień wchodzących w skład wodociągu. Pragną wymienić je na zdrowsze, współczesne kompozyty. **TK**

Przedszkole i żłobek za 12 mln

GM. SIENNICA RÓŻANA Władze gminy właśnie podpisały umowę na największą inwestycję w historii tamtejszego samorządu. Blisko 12 milionów zł jest kwotą działającą na wyobraźnię. Na co zostanie przeznaczona?

Świeżo parafowana umowa zakłada powstanie obiektu, o który od jakiegoś czasu zabiegali mieszkańcy gminy. Zakłada ona powstanie innowacyjnego na naszym terenie budynku, który stanie na działce za „Orlikiem", między urzędem gminy a szkołą podstawową. Mieścić się w nim będzie przedszkole (cztery oddziały dla 100 dzieci) i jeden oddział żłobkowy dla 24 maluchów. Realizacją zajmie się firma specjalizująca się w obiektach energooszczędnych.

- Podpisana została umowa z firmą z Gdańska. Faktycznie jest to rekordowe przedsięwzięcie finansowe w skali naszej gminy. W wyniku tego zadania powstać ma bardzo nowoczesny obiekt. Jego realizacja przewidziana jest na trochę ponad dwa lata. Wczoraj (27 października, przyp. red.) rozpoczęliśmy cykl inwestycyjny. Gros środków otrzymaliśmy z jednego z rządowych programów, ale myślę, że jeszcze mamy możliwości, aby poszukać wsparcia w postaci zewnętrznego finansowania. Jestem przekonany, że stworzymy bardzo dobre warunki dla dzieciaków zarówno w przedszkolu, jak i w oddziale żłobkowym – zdradza nam **Leszek Proskura**, wójt gminy Siennica Różana.

Inwestycja przeprowadzana w formule „zaprojektuj i wybuduj" ma być zrealizowana w ciągu 28 miesięcy. W jej ramach powstanie wybudowany w technologii modułowej, energooszczędny obiekt, wraz z pełną infrastrukturą, m.in. placami zabaw, parkingami, ławkami i innymi elementami małej architektury. Cały teren zostanie ogrodzony i oświetlony. Projekt zakłada też kompletne wyposażenie nowej placówki, za które gmina zapłaci ponad 450 tysięcy złotych.

Projekt i budowa nowej placówki będą kosztować prawie 11,7 mln zł, na co składa się także dotychczas pozyskane blisko 9,5 mln z rządowego funduszu inwestycyjnego. **TK**

eprasa.pl 6f8a02f4e4

MARIUSZ GADOMSKI PRZYPOMINA WSTRZĄSAJĄCE HISTORIE SPRZED LAT...

ZABIJEMY CIĘ, PADALCU!

- Twoje dni są policzone. Zginiesz marnie, zabijemy cię, a przed śmiercią będziesz wił się z bólu, padalcu! - usłyszał zięć od teściowej. Nie była to jej pierwsza groźba. Teść nie był od niej lepszy. Uwzięli się na niego. Za grosz nie miał wsparcia u żony, starzy przekabacili ją na swoją stronę.

Małżeństwo to rodzaj gry hazardowej. Karty rozdaje los. Raz lepsze, raz gorsze, a czasami tak fatalne, że najrozsądniej byłoby wstać od zielonego stolika i nigdy już przy nim nie siadać. Takie właśnie karty otrzymał **Józef Krępiak**, zamieszkały w miejscowości Gorzków w powiecie krasnostawskim. Od zbrodni, której ofiarą padł nieszczęśliwy mężczyzna, upłynęło ponad 90 lat, lecz okrucieństwo sprawców wciąż budzi grozę.

Pieniądze szczęścia nie dają, ale...

W 1929 r. Krępiak poznał na zabawie tanecznej **Zofię Drabikównę**. Spodobała mu się, a że był w wieku, kiedy mężczyzna zakłada własną rodzinę, i widząc przychylność ze strony dziewczyny, zaczął się o nią starać. Jej rodzice, **Władysław** i **Antonina Drabikowie** byli dość zamożnymi ludźmi. Posiadali sporo ziemi rolnej, ponadto mieli w Gorzkowie sklep, przynoszący pokaźne dochody.

Po kilku tygodniach znajomości postanowił się jej oświadczyć. Przyszedł do Drabików z kwiatami i butelką przedniego trunku, prosić ich o rękę córki. Wysłuchali jego zapewnień, że kocha Zofię i będzie ją dobrze traktował, po czym udzielili mu odpowiedzi.

- Skoro ją kochasz, a ona kocha ciebie, to się pobierajcie i żyjcie ze sobą w szczęściu – powiedział uroczystym tonem Władysław Drabik. Przyszły teść Józefa liczył lat bez mała 70, był jednak krzepkim, zwalistym mężczyzną.

Po udzieleniu zgody na zamążpójście córki przeszli do spraw mniej romantycznych niż miłość, ale nader ważnych z praktycznego punktu widzenia. Co prawda pieniądze szczęścia nie dają, ale gdy ich brak, to nic po szczęściu.

Krępiak bał się poruszania tego tematu. Nie miał bowiem żadnego majątku. Ani ziemi, ani żadnych oszczędności. Pochodził z biednej małorolnej rodziny. Zarabiał na siebie pracą. Nieco drżącym głosem wyjaśnił Drabikom swoją sytuację materialną, niepewny jak przyjmą jego słowa.

Ich odpowiedź uspokoiła go. Stwierdzili, że doceniają jego szczerość. Mają też nadzieję, że dołoży starań, by zapewnić Zofii godne utrzymanie. Na dowód swojej dobrej woli oznajmili, że udostępnią im część domu, by mieszkali w przyzwoitych warunkach i odpiszą na rzecz zięcia 14 morgów gruntu. Może też pracować u nich w sklepie.

Do ślubu Józef Krępiak nie miał powodów, by skarżyć się na teściów. Był poczciwym, prostolinijnym człowiekiem. Nie postało mu w głowie, że pakuje się do piekła.

W sieci podłych intryg

Ślub odbył się w kościele w Gorzkowie. Potem była wystawna uroczystość weselna. W niedługim czasie Krępiak, zgodnie z umową, przeprowadził się wraz ze swoim skromnym dobytkiem do teściów.

I zaczęło się. Już pierwsze dni w ich domu jasno pokazały, że Drabikowie mają go za nic. Nie wolno mu było niczego ruszać, ani nawet jadać z nimi przy jednym stole. Gdy wchodził do pokoju, w którym akurat przebywali, ucinali rozmowy i patrzyli na niego pogardliwie, potępiająco.

Krępiak, z natury optymista, liczył, że jego stosunki z teściami z czasem się poprawią. W końcu „zabrałem" ich ukochaną jedynaczkę – usprawiedliwiał zachowanie Drabików. Musiał więc być im wdzięczny za to, że oddali ją w dobre ręce. Wtedy będzie dobrze – pocieszał się. Najważniejsze, że Zofia go kochała.

Niestety, nic nie szło ku lepszemu. Mimo iż się starał zasłużyć na uznanie rodziców żony, ci wciąż traktowali go niechętnie; gdy czegoś nie zrobił w gospodarstwie lub w sklepie po myśli teścia, tamten obrzucał go wyzwiskami. Teściowa również nie szczędziła mu obelg. Pomylił się także co do żony. Miłość Zofii albo była bardzo słaba, albo w ogóle jej nie było. Nigdy nie stanęła po stronie męża, gdy jej rodzice nim poniewierali. A kiedy ją pytał, czy nadal go kocha, wybuchała ironicznym śmiechem.

Skąd wiesz, ile jeszcze pożyjesz?

Po kilku miesiącach stary Drabik oświadczył, że zięć nie zasługuje na jego łaskę i zamierza cofnąć zapis gruntu na jego rzecz. Krępiak zaniemówił z wrażenia. Co za podłość! Kto daje i odbiera, ten się w piekle poniewiera...

Tego im oczywiście nie powiedział, niemniej stwierdził, że tak się nie robi. Jest przecież mężem ich córki.

- Jaki tam z ciebie mąż! Dziad jesteś, wżeniłeś się w naszą rodzinę i przyszedłeś na gotowe – prychnął pogardliwie Drabik. A po chwili wypowiedział słowa, które zmroziły Krępiaka: - Ale to się może niedługo skończyć. Skąd wiesz, ile jeszcze pożyjesz?

By go zmusić do rezygnacji z otrzymanego przed ślubem gruntu, zaczęli rozsiewać o nim różne plotki. Publicznie skarżyli się na niego, że zdradza i bije żonę, upija się, nie odmawia rano i wieczorem pacierza, a nawet, że jest ukrytym komunistą.

Większość ludzi w Gorzkowie nie dawała wiary tym oskarżeniom. Znali dobrze Drabików i nie mieli o nich dobrego zdania. Uważali ich za pazernych na pieniądze intrygantów. Ale była też grupa, która twierdziła, że coś w tym musi być, wszak w każdej plotce jest ziarnko prawdy...

Gdy przychodzili do sklepu, a Krępiak akurat stał za ladą, nie chcieli, by ich obsługiwał, albo demonstracyjnie liczyli wydawaną przez niego resztę, dając tym do zrozumienia, że podejrzewają go o zamiar oszukania ich. Na ulicy odwracali się od niego, niektórzy ukradkiem spluwali.

Czuł się coraz bardziej nieszczęśliwy, opuszczony. W końcu przystał na żądania teściów i zgodził się oddać im połowę z 14 morgów ziemi. Prosił, by w zamian lepiej go traktowali i nie oczerniali przed ludźmi. Niestety, Drabikowie byli dalecy od kompromisu. Oświadczyli, że ma oddać im wszystko. Im szybciej zrzeknie się gruntu, tym lepiej dla niego.

- Nie próbuj z nami wojować, naprawdę nie warto, zięciu – rzucili z jawną pogróżką.

Chciał wyjechać do Kanady

W końcu zrozumiał, że przegrał na całej linii i że w Gorzkowie nie ma już dla niego miejsca. Podjął decyzję o wyjeździe do Kanady; dowiedział się, że potrzebują tam młodych, silnych mężczyzn do pracy w przemyśle albo na farmie. Nie bał się takiego wyzwania, uznał, że wszystko będzie lepsze od piekła, jakie miał w domu. Zaczął odkładać pieniądze, by uzbierać na podróż statkiem.

Nieopatrznie zwierzył się ze swoich zamiarów jednemu z sąsiadów. Tamten wszystko powtórzył Drabikom, którzy wpadli we wściekłość. Oskarżyli Krępiaka, że chce ich okraść, by zdobyć pieniądze na bilet za ocean.

Pewnego dnia, gdy przyszedł po coś do kuchni, przyskoczyła do niego teściowa i oblała go wrzątkiem z garnka. Upadł z jękiem na podłogę i syczał z bólu. Wówczas Antonina Drabikowa bez ogródek powiedziała mu, że go wkrótce zabiją.

Nastały dla niego ciężkie, koszmarne dni. Bał się przebywać z Drabikami pod jednym dachem. Dnie spędzał, włócząc się po okolicznych polach i lasach. Nie spał w mieszkaniu, lecz w części stodoły. Było mu tam zimno, ale wolał zmarznąć niż widzieć nienawistne spojrzenia teściów i żony.

Wykrzywione okrucieństwem twarze

25 maja 1930 r. po południu nad powiatem krasnostawskim przeszła burza, połączona z silną ulewą. Na skutek oberwania się chmury ucierpiały okolice Izbicy i Tarnogóry, gdzie doszło do podtopień domów i poważnego zniszczenia zasiewów. W Gorzkowie słyszano odległe grzmoty, siąpił deszcz, jednak żywioł oszczędził dobytek mieszkańców.

Aczkolwiek niespokojna pogoda wywoływała w ludziach irracjonalny lęk. Obawiali się, że dojdzie do czegoś strasznego. Rzeczywiście doszło.

W późnych godzinach wieczornych sąsiedzi przechodzący w pobliżu obejścia Drabików zauważyli w ich stodole światło latarki ręcznej. Ktoś był w środku. W pierwszej chwili pomyśleli, że to złodzieje - byli to jednak Drabikowie: mąż, żona i córka. Dostrzegli ich złe, wykrzywione okrucieństwem twarze. Po kilku minutach cała trójka wyszła i udała się do mieszkania.

Cóż tam robili tak późno? Dlaczego tak strasznie wyglądają? Zaintrygowani sąsiedzi zajrzeli do stodoły i znaleźli w niej zmasakrowane zwłoki Józefa Krępiaka. Leżał z roztrzaskaną głową w miejscu, gdzie kładł się do snu.

Nazajutrz powiadomiono policję, która wczesnym rankiem przyjechała do gospodarstwa Drabików i po stwierdzeniu zgonu Krępiaka aresztowała ich pod zarzutem morderstwa. W trakcie przesłuchania do zbrodni przyznał się Władysław Drabik. Złożył w tej sprawie wstrząsające wyjaśnienie.

- Myśmy jakiś czas temu uplanowali pozbycie się Krępiaka, bo nie było z niego żadnego pożytku. Żona mi ciągle mówiła, że już nadszedł czas, by z nim skończyć. Tej nocy postanowiłem to zrobić – mówił obojętnym głosem 70-letni mężczyzna.

Nie mógł usnąć, wstał z łóżka, nie budząc żony i córki, wyszedł na podwórze. Wziął siekierę i udał się do stodoły. Jego zięć spał na swoim legowisku. Stanął nad nim, wziął zamach toporem i zadał mu kilka silnych ciosów, które rozpłatały Krępiakowi głowę. Bluznęła krew, mężczyzną wstrząsnęły konwulsje i zaraz znieruchomiał. Drabik przetrząsnął mu kieszenie. Zabrał woreczek z tytoniem i jakieś papiery. Na polu wyrzucił to wszystko, nie wiadomo w jakim celu.

Wróciwszy do domu, zbudził żonę i córkę. Powiedział im, że zabił Krępiaka. Jego słowa nie zrobiły na nich wrażenia, chciały natomiast zobaczyć zwłoki. Makabryczny widok także ich nie poruszył, patrzyły przez chwilę, po czym cała trójka wróciła do mieszkania. Drabikowa powiedziała do męża, że trzeba się pozbyć ciała. Odparł, że zajmie się tym nazajutrz rano. Ale rano przyjechała po nich policja.

Karma powróciła...

Prokuratura oskarżyła Władysława Drabika o podstępne zamordowanie Józefa Krępiaka, a jego córkę o niepoinformowanie policji o zbrodni popełnionej przez ojca. Zarzut nakłaniania do zabójstwa prokurator postawił żonie sprawcy, lecz kobieta nie stanęła przed sądem. Sprawiedliwość dopadła ją przed procesem.

Antonina Drabikowa stale złorzeczyła zięciowi, groziła mu śmiercią w męczarniach. To życzenie obróciło się przeciwko niej. Przebywając w areszcie, pracowała w więziennej pralni. Pewnego dnia została oblana ukropem. Z groźnymi poparzeniami trafiła do szpitala, gdzie po kilku dniach zmarła. Przed śmiercią straszliwie cierpiała.

Podejrzewano udział osób trzecich i przeprowadzono w tej sprawie dochodzenie. Okazało się jednak, że był to nieszczęśliwy wypadek powstały w wyniku nieostrożności Drabikowej.

Proces Władysława Drabika i Zofii Krępiakowej odbył się w listopadzie 1930 r. w Sądzie Okręgowym w Lublinie na sesji wyjazdowej w Krasnymstawie. Na rozprawie ustalono, że główną odpowiedzialność za zbrodnię ponosi nieżyjąca Antonina Drabikowa. To ona grała w tej rodzinie pierwsze skrzypce. Od chwili, gdy zamieszkał z nimi Józef Krępiak, podsycała w mężu i córce nienawiść do niego, a oni byli posłusznymi narzędziami w ręku mściwej, okrutnej kobiety.

Uznano Władysława Drabika winnym zabójstwa. Ze względu na podeszły wiek i postępujące problemy zdrowotne oskarżonego, sąd po przesłuchaniu świadków i po dłuższej naradzie wymierzył mu karę 8 lat więzienia. Natomiast Zofia Krępiakowa została uniewinniona.

Zmieniono personalia.

MARIUSZ GADOMSKI

fot. Narodowe Archiwum Cyfrowe (droga)
fot. https://www.gorzkow.eu/ (Gorzków dawniej)

eprasa.pl 6f8a02f4e4

GMINA SAWIN Zaczęło się od szkół, a skończyło na drogach i słynnej koparce

Na sesji jak zwykle gorąco

Zupełnie nieprzewidywalne bywają ścieżki, jakimi „chadzają" obrady Rady Gminy w Sawinie. Przyjęty porządek obrad obowiązuje zawsze, niemniej najciekawsze bywa to, co na szarym końcu, czyli wnioski i zapytania radnych.

źródło: Gmina Sawin

Czy udało się zaoszczędzić na szkołach?

W trakcie piątkowej sesji radni mogli usłyszeć obszerny raport finansowy dotyczący funkcjonowania wszystkich placówek edukacyjnych na terenie gminy: trzech, które zarządzane są przez Stowarzyszenie „Edukator" oraz Zespołu Szkół w Sawinie, która to szkoła wciąż pozostaje pod egidą samorządu. Sprawozdanie obejmowało rok 2021 oraz dziewięć minionych już miesięcy roku 2022.

Gmina postanowiła o przekazaniu szkół pod zarząd stowarzyszenia ze względów oszczędnościowych. Funkcjonowanie tych placówek jest nieco inne, aniżeli tych, w których nauczyciele są zatrudnieni w oparciu o warunki, jakie reguluje tzw. karta nauczyciela. Na czym mogą zaoszczędzić szkoły stowarzyszeniowe? Nauczyciele z gminy Sawin, którzy zdecydowali się kontynuować pracę w ramach stowarzyszenia, otrzymują m.in. mniejsze uposażenie. Nie mogą również skorzystać z urlopu na poratowanie zdrowia czy typowego urlopu wakacyjnego. Można zatem powiedzieć, że gmina oszczędza, niemniej sami pracownicy tego entuzjazmu już nie podzielają. Jak jednak stwierdziła podczas obrad skarbnik gminy **Elżbieta Kamela** – nikt ich do pozostania u nowego pracodawcy nie zmuszał.

Co przynosi lektura zaprezentowanego raportu? W 2021 szkoła w Bukowie Wielkiej otrzymała subwencję w wysokości ok. 482 tys. złotych. Kwota dotacji, jaką przeznaczyła na tę placówkę gmina, wyniosła 1 157 000 zł. Gmina musiała zatem dołożyć do funkcjonowania placówki ok. 52 proc. W tym roku do września subwencja wyniosła ok. 597 tys. (do końca roku będzie to ok. 796 tys. złotych). Dotacja gminy ukształtuje się na poziomie ok. 1 389 000 zł. Zatem koszty poniesione przez gminę spadną per saldo do poziomu ok. 42 proc.

W Czułczycach subwencja w roku 2021 wyniosła ok. 578 tys. złotych, natomiast dotacja gminy to 1 050 000 zł. Procentowo to ok. 44 proc. W roku 2022 subwencja w tej placówce wyniosła ok. 625 tys. złotych, natomiast gmina przeznaczy kwotę ok. 1 097 000 zł, co daje w sumie ok. 43 proc.

Ostatnia szkoła, jaka pozostaje zarządzana przez Stowarzyszenie „Edukator", to placówka w Wólce Petryłowskiej. Tam subwencja w 2021 roku wyniosła ok. 642 tys. złotych, natomiast wydatki gminy to ok. 1 222 000 zł, co daje koszt w wysokości ok. 47 proc. W bieżącym roku przez dziewięć miesięcy subwencja wyniosła 699 tys. złotych, natomiast dotacja gminy ok. 1 177 000 zł. Procentowo to ok. 40 proc. Skarbnik gminy szacuje, że gdyby szkoły te pozostały „pod" gminą, budżet jednostki zostałby uszczuplony dodatkowo ok. 1,2 mln złotych.

Wciąż jednostką samorządową jest natomiast Zespół Szkół w Sawinie. W 2021 roku subwencja na tę szkołę wyniosła ok. 2 508 000 zł, natomiast gmina musiała na tę placówkę przeznaczyć 4 798 000 zł. Jest to koszt na poziomie ok. 47 proc. Od stycznia do września tego roku subwencja wyniosła 1 932 000 zł, natomiast dotacja gminna ok. 4 420 000 zł, co daje już wydatki na poziomie 56 proc. Na tak drastyczny wzrost kosztów wpłynęły dwie podwyżki płac nauczycieli, które wszak zostały zrekompensowane przez rząd tylko w 40 proc. (pozostałą kwotę związaną z podwyżką musi dołożyć z budżetu samorząd)

- Czy staraliście się państwo w jakikolwiek sposób sygnalizować, że te podwyżki rodzą poważne obciążenia? - dociekała przewodnicząca **Iwona Wołoszkiewicz**.

- Jako gmina nie, ale są organizacje, które w imieniu polskich samorządów, ponieważ nie jest to tylko nasz problem, to czynią – zapewniała współtwórczyni raportu **Monika Suchoń** z referatu organizacyjnego.

Audyt wskaże newralgiczne miejsca

Czy w placówce możliwe jest poczynienie jakichkolwiek oszczędności? Być może odpowiedź na to pytanie znajdzie się w raporcie końcowym, jaki zostanie sporządzony już wkrótce w urzędzie gminy i podległych jednostkach. Audyt wykona firma zewnętrzna, która będzie w stanie wskazać, co w funkcjonowaniu poszczególnych struktur można zmienić, by nie generować znacznych kosztów. Wydatki ponoszone na szkołę w Sawinie wynikają oczywiście z innego sposobu funkcjonowania tej placówki, przede wszystkim innych stawek wynagrodzeń nauczycieli. Podczas gdy w szkole podlegającej pod stowarzyszenie jest to tylko podstawowa pensja oraz wynikające z niej koszty pracodawcy, to w szkole „opartej na karcie nauczyciela" do pieniędzy wypłacanych nauczycielowi należy doliczyć również fundusz socjalny oraz różne dodatki.

Inwestować trzeba, ale z głową

Gdy wydawało się, że szkolny temat zamknie merytoryczną część obrad, na horyzoncie pojawił się temat dróg, a w zasadzie inwestycji w Czułczycach, o której informowaliśmy już na naszych łamach w jednym z ostatnich numerów. Otóż gmina nie planuje jeszcze co prawda przeprowadzać tam docelowych prac budowlanych, ale zupełnie niedawno zostało zamknięte postępowanie związane z wyłonieniem projektanta, który wykona odpowiednią dokumentację. Jak zwykle fakt ten nie wzbudziłby zapewne większej dyskusji i zainteresowania radych, gdyby nie „tryb", w jakim informacja ta została radym zakomunikowana.

Radny **Zbigniew Krzanowski** zauważył, że gdyby nie nasze doniesienie prasowe o przetargu na dokumentację, nie wiedziałby, że taka inwestycja jest w ogóle planowana. Potrzebę remontu zgłosiła podobno sołtys z Czułczyc, niemniej, jak zauważyła przewodnicząca Wołoszkiewicz, nie można jej winić za to, że troszczy się o stan dróg na swoim terenie.

W tej sprawie było kilka głosów oburzenia, podsumowujący zabrała przewodnicząca rady.

- Trochę to dziwne, ponieważ ustalając budżet, słyszeliśmy od pana wójta takie głosy, że priorytetem są wodociągi i wszystkie nasze finansowe wysiłki powinny być na nie ukierunkowane. Nasze, radnych pomysły i wnioski, były odsunięte na bok. W tzw. międzyczasie pojawił się zakup koparko-ładowarki. Pan wójt twierdził, że jest to zakup niezbędny, który pojawił się też nagle i był uważany za priorytet. Nikt nie posądza sołtys z Czułczyc za złe intencje. Takie inicjatywy są godne pochwały, ale dlaczego nikt z nami tego nie konsultuje? Teraz planujemy na zasadzie „chcę i ma być". Kiedy planowaliśmy budżet na 2022 rok, pani skarbnik sama mówiła, że jeśli jakiekolwiek pieniądze się znajdą, wówczas nasze, radnych, wnioski o inwestycje mogą być rozpatrzone. Jak mamy się czuć w sytuacji, kiedy wniosek o Czułczyce jest realizowany w ciągu paru miesięcy? - dziwiła się przewodnicząca Wołoszkiewicz.

Władze gminy próbują wybrnąć z całej sytuacji z twarzą, tłumacząc się tym, że spłynęła właśnie, w październiku, subwencja wyrównująca w kwocie ok. 2,8 mln złotych (którą już otrzymały bądź właśnie otrzymują wszystkie samorządy powiatu chełmskiego). I to właśnie w ramach tej kwoty mają się znaleźć pieniądze na realizację wniosków „niespodzianek" i osławionej koparko-ładowarki.

- Szanowni państwo, jak mówiła o tym pani skarbnik, otrzymaliśmy pieniądze, środki na koparkę zostały zabezpieczone, więc kiedy tylko nadarzy się okazja, możemy taki sprzęt zakupić. Podobnie jest w przypadku dróg - rozważymy inwestycje w tych miejscach, które państwo wskażecie - tłumaczył wójt **Dariusz Ćwir**, chcąc zamknąć niewygodny temat.

- Chciałabym dodać, że w ramach pozyskanej kwoty postaramy się wykonać tyle projektów dróg, ile tylko będzie to możliwe. Tak, by mieć „zaplecze" pod pozyskiwanie środków zewnętrznych na inwestycje drogowe - dodała ze swojej strony skarbnik **Elżbieta Kamela**.

Sprawa drogi w Czułczycach nie urosłaby może do takich rozmiarów, gdyby nie problemy w innych częściach gminy. Wciąż nie milkną echa oburzenia w związku z inwestycją na ulicy Chełmskiej. Radni dopytują też o ulicę Kątek, Objazdową czy Koziogórską. Nie od dzisiaj radni i mieszkańcy skarżą się, że po większych ulewach ich posesje są zagrożone podmyciem, ponieważ woda z tych i innych miejsc odprowadzana jest w sposób powierzchniowy. Czy jednak temat, o który wciąż zabiegają radni powiatowi i gminni, zostanie w końcu zamknięty? Być może odpowiedzi na te pytania otrzymamy już wkrótce... **RC**

Straż graniczna poszukuje nowych funkcjonariuszy

CHEŁM Nadbużański Oddział Straży Granicznej w Chełmie prowadzi nabór kandydatów do służby przygotowawczej na 2023 rok. W przyszłym roku ma zostać zatrudnionych 100 funkcjonariuszy. W tym roku, do służby w NOSG zostało już przyjętych 149 funkcjonariuszy.

Dokumenty od kandydatów do służby w SG, przyjmowane są w siedzibie oddziału w Chełmie, po wcześniejszym wyznaczeniu terminu i konkretnej godziny do ich złożenia.

Zapisy osób zainteresowanych odbywają się od poniedziałku do piątku w godz. 8-15 pod nr tel. 82-568 50 92 lub 797 337 619, lub za pomocą elektronicznego modułu, który znajduje się na stronie internetowej NOSG. Termin można umówić również za pośrednictwem poczty elektronicznej (w treści e-maila należy podać imię i nazwisko tylko jednego kandydata oraz nr telefonu).

Przypomnijmy, że służbę w straży granicznej może pełnić osoba: posiadająca wyłącznie obywatelstwo polskie, o nieposzlakowanej opinii, niekarana za przestępstwo lub przestępstwo skarbowe, korzystająca w pełni z praw publicznych, mająca co najmniej średnie wykształcenie, posiadająca zdolność fizyczną i psychiczną do służby w formacjach uzbrojonych podległych szczególnej dyscyplinie służbowej, dająca rękojmię zachowania tajemnicy stosownie do wymogów określonych w przepisach o ochronie informacji niejawnych.

Szczegółowe informacje znajdują się na stronie www.nadbuzanski.strazgraniczna.pl. **pcł**

6627
Chełmski Dom Pogrzebowy
Firma Łukowiec
Organizujemy pogrzeby na wszystkich cmentarzach i zajmujemy się transportem międzynarodowym zmarłych.
Chełm ul. Szpitalna 49
82 564 36 07
602 469 287
www.lukowiec.pl
■ Przeprowadzamy kremację w ciągu kilku godzin.
■ Posiadamy własną kaplicę i chłodnię.
Nasza firma jest Zarządcą Cmentarza Parafialnego w Chełmie przy ul. Lwowskiej.
Wszystkie czynności związane z pogrzebem, ekshumacją, pracami kamieniarskimi i budowlanymi muszą zostać uzgodnione w naszym biurze:
USŁUGI CAŁODOBOWE - BEZGOTÓWKOWE
Wypłacamy Zasiłki Pogrzebowe ZUS i KRUS Przed Pogrzebem

Wyrazy głębokiego współczucia
Jackowi Stańkowskiemu
z powodu śmierci
Taty
składają Wójt, Radni, Sołtysi oraz pracownicy Urzędu Gminy Leśniowice
6952

Kompleksowe Usługi Pogrzebowe
KOMPLEKS
Zakład Usług Pogrzebowych
24h
Chełm, ul.Rejowiecka 93
Rejowiec Fabr., ul. Dworcowa 4
82 566 40 53
502 791 454
2640

eprasa.pl 6f8a02f4e4

CENTRUM OBSŁUGI PRZEDSIĘBIORCÓW AGENCJI ROZWOJU PRZEMYSŁU W LUBLINIE

Na jaką pomoc mogą liczyć przedsiębiorcy z małych i średnich oraz dużych firm?

WYWIAD Czym są Centra Obsługi Przedsiębiorców ARP S.A.? Na jaką pomoc mogą liczyć przedsiębiorcy z małych i średnich oraz dużych firm? Na te i inne pytania odpowie dyrektor Centrum Obsługi Przedsiębiorców Beata Janczak.

Centrum Obsługi Przedsiębiorców - czym ono jest?

Jesteśmy jednostką terenową Agencji Rozwoju Przemysłu S.A. Centrum obsługi przedsiębiorców to nazwa biura regionalnego w Lublinie, która sama w sobie od razu ma informować, czym się zajmujemy i kogo wspieramy.

Na jaką pomoc mogą liczyć przedsiębiorcy z małych i średnich firm, którzy skontaktują się z regionalnym COP?

W naszym centrum przy ul. Spokojnej 2 w Lublinie udzielamy szczegółowych informacji o dostępnych formach wsparcia. Pomagamy wybrać właściwą formę finansowania, złożyć wniosek, wyjaśniamy wątpliwości i wspólnie przechodzimy przez cały proces, aż do podpisania umowy i uruchomienia środków finansowych. Dodam, że ten proces jest całkowicie zdigitalizowany i zdalny, prowadzący przez naszą stronę internetową i profil zaufany.

Na jaką pomoc mogą liczyć przedsiębiorcy kontaktujący się z COP?

Wspieramy przedsiębiorstwa w zakresie finansowania szeroko rozumianych inwestycji, kapitału obrotowego, realizacji kontraktów oraz pożyczek na zapewnienie płynności. W Centrach Obsługi Przedsiębiorców można również zapoznać się z ofertą ARP Leasing sp. z o.o. Spółka uzupełnia ofertę ARP S.A., świadcząc usługi leasingu maszyn, urządzeń czy linii technologicznych.

Jakie warunki musi spełnić przedsiębiorca (właściwie jego firma), żeby ubiegać się o oferowane przez COP formy wsparcia?

Nasza oferta przeznaczona jest dla sektora małych i średnich przedsiębiorstw (MŚP) oraz dużych firm. Warto podkreślić, że finansujemy praktycznie wszystkie branże. Kierujemy ją do przedsiębiorców, których firmy działają minimum 12 miesięcy, prowadząc pełną księgowość, których roczne przychody ze sprzedaży wynoszą minimum 4 mln zł.

Jakie zabezpieczenia trzeba mieć, aby móc ubiegać się o finansowanie?

Wymagamy zabezpieczenia w wysokości 120%. udzielonej kwoty pożyczki. Nasi klienci mogą również skorzystać z poręczenia Europejskiego Funduszu Gwarancyjnego, które zabezpiecza 70% kwoty pożyczki. Poręczenie to jest dla przedsiębiorców bezpłatne.

Jaka forma finansowania przez przedsiębiorców jest najczęściej wybierana?

Trudno jest na to pytanie odpowiedzieć jednoznacznie. W okresie pandemii bardzo dużym zainteresowaniem cieszyła się oferta dostępna w ramach tarczy antykryzysowej. Obecnie nasze centrum w Lublinie, mimo trudnych czasów, finansuje wiele projektów inwestycyjnych. Bardzo dużym zainteresowaniem cieszy się również nasz najnowszy produkt: Pożyczka Antyinflacyjna z gwarancją portfelową Europejskiego Funduszu Gwarancyjnego, zarówno w formule obrotowej z finansowaniem do 48 miesięcy, jak i w formule inwestycyjnej ze 120-miesięczym okresem finansowania.

O co najczęściej pytają przedsiębiorcy, którzy zgłaszają się po pomoc do COP?

Najczęściej chcą wiedzieć, dla jakiej branży przeznaczona jest nasza oferta, gdzie szukać informacji o ofercie i jak złożyć wniosek. Podkreślamy więc: finansujemy przedsiębiorców działających praktycznie we wszystkich branżach. Wszelkie informacje dostępne są na naszej stronie internetowej www.arp.pl, gdzie znajdą Państwo zarówno dane kontaktowe bezpośrednio do pracowników COP, jak i informacje o skutecznych formach składania wniosków w ARP S.A. oraz ARP Leasing sp. z o.o.

Nowością jest oferta ARP BISLeasing - Sięgnij po uśpiony kapitał. Leasing zwrotny dla przedsiębiorców z sektora MSP (prowadzących pełną księgowość), którzy: chcą szybko zwiększyć aktywa obrotowe i zachować ciągłość funkcjonowania firmy. Chcą swobodnie decydować o przeznaczeniu uwolnionego kapitału, chcą podnieść swoją konkurencyjność w szybkim czasie. Dzięki nowej inwestycji poszukują elastycznego źródła finansowania majątku trwałego. Nasza oferta dotyczy finansowania leasingowego maszyn i urządzeń od polskich dostawców lub od autoryzowanych przedstawicielstw w Polsce renomowanych dostawców zagranicznych. Kwota leasingu dla klienta ustalana jest indywidualnie. Dużym atrybutem oferty jest brak prowizji za udzielenie leasingu. Okres finansowania do 5 lat (60 miesięcy). Minimalna opłata wstępna -10% wartości przedmiotu leasingu, Minimalna wartość wykupu (po 5 latach) -1% wartości przedmiotu leasingu. Standardowe zabezpieczenia wierzytelności leasingowej (w uzasadnionych przypadkach zabezpieczenia dodatkowe np. poręczenia, hipoteka na nieruchomości). Ubezpieczenie przedmiotu leasingu oraz wycena środków trwałych proponowanych do leasingu, oraz ewentualnych dodatkowych zabezpieczeń wierzytelności po stronie Klienta. Zapraszamy do kontaktu Centrum Obsługi Przedsiębiorców w Lublinie Agencja Rozwoju Przemysłu S.A. ul. Spokojna 2, 20-074 Lublin.

Dziękuję za rozmowę

Piotr Pyrkosz

W COP Lublin do Państwa dyspozycji pozostają:

Dyr. **Beata Janczak** - tel. 539 533 275, mail beata.janczak@arp.pl,

Ekspert **Anna Sapieja** - tel. 509 509 109. mail anna.sapieja@arp.pl

Ekspert **Agnieszka Maciąg** - tel. 882 682 137, mail agnieszka.maciag@arp.pl

oraz w ARP Leasing Sp. z o.o. Grupa ARP S.A. Ul. Nowy Świat 6/12, 00-400 Warszawa:

Manager ds. transakcji leasingowych **Rafał Bała** - tel. (+48 22) 583 84 26, tel. (+48) 539 533 287 mail rafal.bala@arpleasing.pl

Ekspert ds. oceny ryzyka transakcji leasingowych **Marian Jurzak** - tel. (+48 22) 583 84 26, tel. (+48) 538 552 60, mail marian.jurzak@arpleasing.pl

Warunki dla rozwoju innowacyjności

GM. CHEŁM W czwartek, 27 października, w Depułtyczach Królewskich wójt gminy Chełm Wiesław Kociuba, przewodniczący Rady Gminy Chełm Artur Kubacki oraz zastępca wójta Lucjan Piotrowski uczestniczyli w oficjalnym otwarciu hali produkcyjnej firmy AZA-TECH. To kolejne przedsiębiorstwo funkcjonujące na terenie gminy, które swoją pracę opiera na wykorzystaniu nowoczesnych technologii, międzynarodowym zasięgu i innowacyjności.

źródło: Gmina Chełm

- Utworzenie tego typu hali produkcyjnej ma dla naszej gminy ogromne znaczenie - nie tylko gospodarcze, ale przede wszystkim wizerunkowe. Jest to bowiem kolejna firma typu High Tech na naszym terenie. To otwarcie to kontynuacja działań, jakie zostały podjęte przed laty, kiedy otworzyliśmy drogę dla innowacyjnych ośrodków. Pierwszym było lotnisko PWSZ a obecnie PANS, które niemal graniczy z otwartą teraz halą produkcyjną firmy AZA-TECH. Na tym konkretnym przypadku obserwujemy zatem bardzo wyraźną synergię przemysłu i nauki. Mam nadzieję, że działalność produkcyjna firmy, jak również jej działania promocyjne, będą wyraźnym sygnałem dla pozostałych potencjalnych inwestorów, że inwestowanie w tego typu przedsięwzięcia na terenie gminy Chełm jest nie tylko możliwe, ale wręcz komfortowe. Dołożymy wszelkich starań, aby przedsiębiorstwa takie, jak AZA-TECH rozwijały na naszym terenie – wyjaśnia wójt gminy Chełm **Wiesław Kociuba**.

Firma AZA-TECH powstała w 2014 roku i od początku swojego istnienia działała w oparciu o rozwiązania wypracowane w trakcie badań naukowych. Wykorzystywanie najnowszych rozwiązań technologicznych, dbałość o jakość produkcji oraz terminowość realizacji zamówień stanowi dla firmy podstawę współpracy z kontrahentami w całej Europie.

Czym firma będzie zajmowała się w swoim zakładzie zlokalizowanym na terenie Depułtycz Królewskich? Produkowane są tam obrabiarki trójosiowe, elementy linii produkcyjnych do gięcia na gorąco, prototypy części maszyn i urządzeń zgodnie z dokumentacją kontrahenta oraz opracowywane kompleksowe projekty prototypów w oparciu o parametry określone przez kontrahenta w tym obliczenia wytrzymałościowe MES. **RC**

Cemex stawia na dialog

CHEŁM Po dwóch latach konsultacji online CEMEX Polska zorganizował cykliczne spotkanie Dialogu z Interesariuszami. Zaproszeni zostali przedstawiciele samorządu lokalnego, placówek oświatowych, instytucji kulturalnych i organizacji pozarządowych z Chełma. Nie mogło zabraknąć także Super Tygodnia i Radia Bon Ton.

Październikowa konferencja kontynuuje rozpoczętą w 2013 roku serię spotkań dialogowych. Do tej pory CEMEX Polska zorganizował 23 spotkania z interesariuszami, podczas których obie strony dzieliły się oczekiwaniami, wyzwaniami i pomysłami dotyczącymi przedsięwzięć na rzecz lokalnych społeczności. Dialogów nie przerwała nawet pandemia. W niełatwym czasie ostatnich dwóch lat firma dostosowała się do nowych form kontaktu z mieszkańcami Chełma i kontynuowała konsultacje z interesariuszami online.

Dialog z nimi jest prowadzony zgodnie z wytycznymi międzynarodowego standardu AA1000SES. Precyzuje, w jaki sposób włączać lokalne społeczności w wydarzenia i tematy istotne dla firmy. Zwieńczeniem rozmów jest raport podsumowujący spotkania prowadzone przez niezależnych moderatorów, do zapisów którego mogą odnieść się następnie wszyscy ich uczestnicy.

- Celem dialogu prowadzonego przez CEMEX Polska jest poznanie potrzeb naszych interesariuszy. Pragniemy wzmacniać nasze relacje i budować wzajemne zaufanie. Dotychczasowe spotkania dialogowe pozwoliły zrealizować szereg przedsięwzięć, które były istotne z perspektywy mieszkańców i przedstawicieli Chełma - mówi **Dominika Sztuka-Arak**, prezeska Fundacji CEMEX „Budujemy Przyszłość".

Podczas ostatniego spotkania poruszone zostały tematy związane ze współpracą CEMEX Polska z lokalnymi społecznościami skupionymi wokół chełmskiej cementowni. Podsumowano dotychczasowe działania w ramach wcześniej zgłaszanych postulatów, a uczestnicy zgłosili swoje uwagi i propozycje nowych inicjatyw. Zebrane w trakcie rozmów informacje i dane posłużą firmie do przygotowania kolejnej edycji Raportu Zrównoważonego Rozwoju, w którym CEMEX przedstawia postulaty i wnioski płynące z dotychczas zorganizowanych dialogów z interesariuszami.

Więcej informacji o raporcie można znaleźć na stronie www.cemex.pl. **oprac. GD**

FAS i FASD – dlaczego picie alkoholu przez kobiety w ciąży jest niebezpieczne?

Alkohol (wino, piwo, wódka, likiery itp.) uważany jest za wiodącą przyczynę opóźnień w rozwoju umysłowym i fizycznym u wielu dzieci.

Kiedy kobieta będąc w ciąży pije alkohol, zachodzi ryzyko, że jej dziecko będzie musiało zapłacić za to w przyszłości wysoką cenę. Czasami płaci ją przez całe swoje życie, zmagając się z zaburzeniami rozwoju fizycznego i umysłowego. Mimo to wiele ciężarnych kobiet pije alkohol. W Polsce po alkohol sięga ok. 33% kobiet spodziewających się dziecka. To nie znaczy, że każda z nich urodzi dziecko z poalkoholowymi zaburzeniami rozwojowymi (FASD – Fetal Alcohol Spectrum Disorder). Może to spotkać co trzecią. Niektóre dzieci, a konkretnie te, których matki piły stosunkowo często i regularnie lub wypiły w krytycznym dla rozwoju dziecka momencie ciąży, mogą urodzić się z pełnoobjawowym płodowym zespołem alkoholowym (FAS - Fetal Alcohol Syndrome). Dziesięć razy więcej dzieci miewa różnorodne objawy objęte wspólną nazwą poalkoholowych zaburzeń rozwojowych (FASD – Fetal Alcohol Spectrum Disorder).

Z uwagi na rosnące zainteresowanie tematyką FASD wśród polskich specjalistów oraz brak ujednoliconego schematu postępowania obowiązującego w poszczególnych ośrodkach, z inicjatywy Urzędu Miasta Chełm podjęto działania mające na celu zwiększenie wiedzy oraz umiejętności praktycznych osób pracujących z dziećmi i młodzieżą na temat diagnozy i terapii dzieci z FASD. Choć dzieci z FAS mogą wyróżniać się specyficznym wyglądem, rozwijać się z opóźnieniem (fizycznie i umysłowo) oraz mieć objawy wynikające z uszkodzenia ośrodkowego układu nerwowego, rozpoznanie tej choroby nie należy do najłatwiejszych. Diagnoza FASD jest procesem wieloetapowym i wymaga współpracy różnych specjalistów. **Efektem narażania dziecka w życiu płodowym na działanie alkoholu etylowego mogą być opóźnienie umysłowe, dysfunkcje ośrodkowego układu nerwowego, nieprawidłowości w rozwoju, trudności w uczeniu się i zaburzenia psychiczne. To są poważne zagrożenia, na które mogą być narażone dzieci. Często wynika to z braku wiedzy kobiet w ciąży, które uważają, że picie alkoholu w tym czasie nie jest niczym niewłaściwym. A jest - bo może wpłynąć destrukcyjnie na całe życie niewinnego dziecka!**

Artykuł opracowany przez Stowarzyszenie Integracji Rodzin PRZYSTAŃ w Chełmie, ul. Ogrodowa 46, finansowany ze środków Miasta Chełm w ramach realizacji zadania pn.: „Cykl szkoleń z zakresu profilaktyki, diagnozy i terapii FASD skierowany do osób pracujących z dziećmi i młodzieżą".

6951

eprasa.pl 6f8a02f4e4

Magiczne Andrzejki 2022

Jak andrzejki, to też szalona zabawa!

To imieniny Andrzeja, ale świętują prawie wszyscy. 30 listopada mamy doskonałą okazję do tego, by się zabawić i spędzić miło czas ze znajomymi. Jedni wolą kameralne domówki, inni szykują się na bal....

Przede wszystkim musimy wybrać miejsce, w którym zechcemy spędzić ten wyjątkowy wieczór. Oczywiście dużo zależy od zasobności naszego portfela. Może to być po prostu wyjście w grupie do knajpy albo zorganizowana od A do Z impreza w jednym z lokali. Na pewno nie można zamawiać „miejscówki" w ciemno. Najlepiej sprawdzić dokładnie ofertę i popytać znajomych lub zasięgnąć opinii na forach internetowych, gdzie warto tym razem wybrać się tego wieczoru.

Jeśli bal, to musimy odpowiednio się ubrać. Mężczyźni mają ułatwione zadanie, elegancki garnitur powinien wystarczyć, chyba że bierzemy udział w bardziej szalonej, przebieranej imprezie. Kobiety muszą zadbać nie tylko o kreację, ale także o odpowiednią bieliznę, makijaż i wystrzałową fryzurę. Do kosmetyczki trzeba było umówić się zdecydowanie wcześniej, do fryzjera również. Warto też wcześniej zadbać o cerę i kondycję włosów.

Każda z pań chce wyglądać tego wieczoru wyjątkowo.

- Jest to oczywiście bardzo indywidualna rzecz, natomiast jeśli chcecie podążyć za trendami w tę noc, to radzimy, co w trawie piszczy. Otóż w stylizacjach królują garnitury damskie, zarówno ze spodniami jak spódnicami, topy różnego rodzaju, a do nich skórzane spódnice, a także wszystko z pierzastymi akcentami, nie wspominając o cekinach i tkaninach z połyskiem - mówi **Katarzyna Mroczek-Sadowska** (STYLOWNIA Kosmetyka, fryzjerstwo). - Nie oznacza to, że nie obroni się mała czarna, którą można ozdobić ciekawymi dodatkami czy też butami. W makijażu jest bardzo podobnie. Ponieważ to noc wyjątkowa, strój wieczorowy, to możemy zrobić sobie mocniejszy make up z połyskiem na oku, kościach policzkowych i dekolcie. Trzeba wspomnieć, że jest w trendzie bling bling od stóp do głów, więc jeśli postawicie na połysk zarówno w kreacji, dodatkach i makijażu, to możecie zostać królowymi parkietu.

Teraz bawią się wszyscy

Niektórzy twierdzą, że andrzejki narodziły się w starożytnej Grecji. Inni rodowodu andrzejkowych wróżb szukają w celtyckich i starogermańskich wierzeniach. Podobno oficjalnie po raz pierwszy w 1557 r. **Marcin Bielski**, renesansowy poeta i pisarz, w swojej sztuce teatralnej „Komedyja Justyna i Konstancyjej" umieścił wzmianki o andrzejkowych wróżbach.

Andrzejkowy wieczór to nie tylko tańce i zabawa. Zgodnie z tradycją powinien obfitować też we wróżby. Kiedyś wróżby andrzejkowe miały charakter wyłącznie matrymonialny i przeznaczone były tylko dla niezamężnych dziewcząt. Traktowano je bardzo poważnie. Początkowo odprawiano je tylko indywidualnie, w odosobnieniu. Później przybrały formę zbiorową, organizowaną w grupach rówieśniczych panien na wydaniu, zaś współcześnie przekształciły się w niezobowiązującą zabawę.

Co możemy wywróżyć z wosku?

Lanie wosku to najpopularniejsza andrzejkowa wróżba. Potrzebny jest do tego stary klucz – babci, a ponoć najlepiej od drzwi kościoła (niczego nie sugerujemy – red.). Kształt wylanego wosku ma zdradzać cechy przyszłego męża lub przepowiedzieć przyszłość. Wyszperaliśmy w necie znaczenie niektórych kształtów (za: gazeta.pl).

Balon - przejściowe kłopoty.
Jajko - wielki sukces, który przyniesie ci wiele radości.
Gwiazda - finansowe powodzenie.
Fontanna - w bliskiej przyszłości szczęście w różnych dziedzinach życia.
But - nadchodzący rok będzie wyjątkowo pracowity.
Człowiek - nowa miłość.
Grzebień - fałszywy przyjaciel w bliskim otoczeniu.
Dzbanek – poprawa stanu zdrowia.
Drabina - znaczący awans.
Kot – zdrada bliskiej osoby.
Pierścionek - zaręczyny lub ślub.

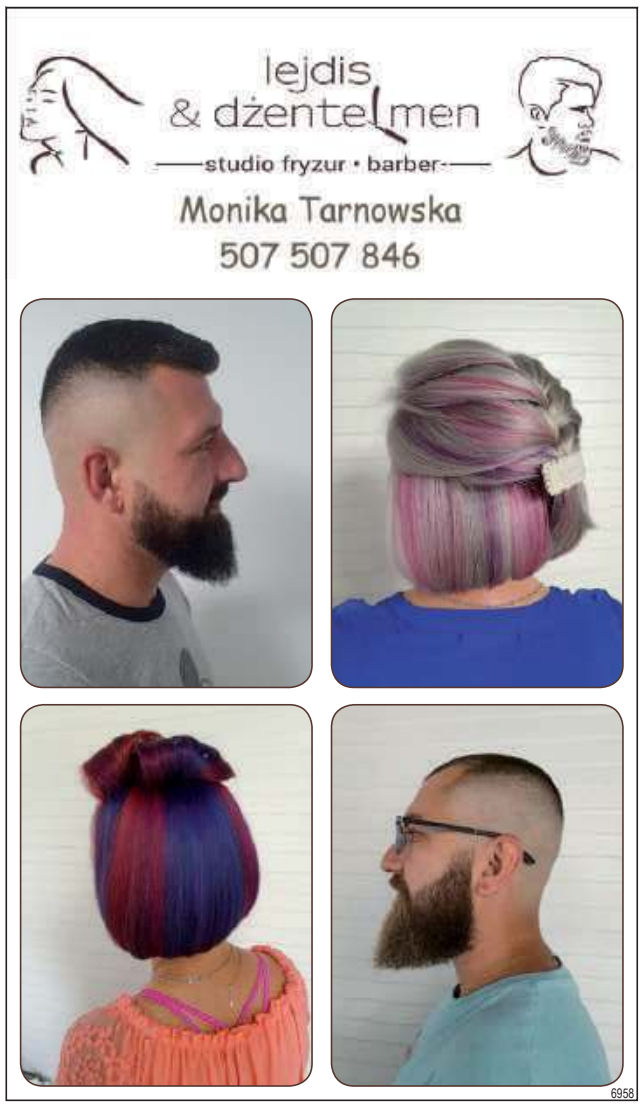

eprasa.pl 6f8a02f4e4

Święty Andrzej Ci ukaże, co Ci los przyniesie w darze

Najbardziej znana wróżba andrzejkowa to oczywiście lanie wosku. Jest przy tym mnóstwo frajdy, zwłaszcza gdy przypatrujemy się cieniom woskowych figur. Ich kształty mają pomóc w odgadnięciu przyszłości osoby, która przelewała wosk. Wystarczy odrobina fantazji, a bez problemu dowiesz się, co czeka cię w nadchodzącym roku. Ale są też inne sposoby na uatrakcyjnienie tego wieczoru...

Wyszperaliśmy dla was w internecie kilka zabaw andrzejkowych. Oby szalona impreza była jeszcze bardziej magiczna!

fot. pixabay/Arcaion

Buciki wędrują

Która pani pierwsza wyjdzie za mąż? Ta, której but pierwszy dotknie progu! Koleżanki, których buty zostaną w tyle, z zazdrością patrzeć będą na zwyciężczynię „wyścigu".

Lustereczko powiedz...

Wróżba z lustrem wymaga dużo cierpliwości. Kto jednak nie chciałby poznać wizerunku swojego narzeczonego? Dziewczyna powinna być sama w pokoju, a lustro powinno być nowe. Trzeba też zapalić czerwoną świecę, aby święty Andrzej dopomógł w ukazaniu się wizerunku przyszłego męża. A potem siadamy naprzeciwko lustra i czekamy tak długo, aż ukaże się twarz ukochanego.

Cała prawda na karteczce

Jeśli nie powiedzie się wróżba z lustrem, może warto zawierzyć karteczkom z imionami? Przygotowujemy ich jak najwięcej. Następnie stajemy przodem do świeczki i rzucamy za siebie garść karteczek. Ta, która upadła najbliżej, zawiera imię ukochanego lub ukochanej. Karteczki można jeszcze wykorzystać do losowania spod poduszki. Którą karteczkę wylosujemy jako pierwszą, ta odpowie nam na pytanie, jak na imię ma osoba, z którą połączy nas los...

Jaki nasz los?

Do wykonania kolejnej z wróżb potrzebujemy czterech filiżanek i kilka gadżetów. Pod trzy z czterech filiżanek wkładamy: obrączkę, listek i monetę. Pod czwartą nie umieszczamy nic, następnie zamieniamy filiżanki miejscami. Losujemy. Obrączka oznacza miłość, listek – małżeństwo, moneta zaś – bogactwo, pusta filiżanka „mówi nam", że los nic dla nas nie szykuje.

Rzuć monetę!

Moneta przyniesie Ci szczęście! Każdy uczestnik wybiera monetę o dowolnym nominale. Następnie musi pomyśleć życzenie i trafić monetą do naczynia napełnionego wodą umieszczonego w odpowiedniej odległości. Kto trafi, tego marzenie na pewno się spełni.

Słodki jak jabłuszko

Podczas tej zabawy obieramy jabłko, a skórki wyrzucamy za siebie. Z rozrzuconych na podłodze ostrużyn próbujemy odczytać inicjały ukochanej lub ukochanego.

Owocowe szaleństwo

Zawiązujesz danej osobie opaskę na oczach tak, żeby nic nie widziała. Na stole kładziesz 3 owoce: jabłko, śliwkę oraz cytrynę. Następnie mówisz, by osoba wylosowała jeden z nich. Wybrany owoc przepowie **twoją miłosną przyszłość**. Jaka jest przepowiednia?

Śliwka - przez najbliższy rok nie poznasz żadnej miłości; jabłko - zakochasz się i to z wzajemnością; cytryna - poznasz miłość, ale to nie będzie nic przyjemnego;

Dwie połówki orzecha

Przekrój kilka orzechów włoskich na pół. Następnie każdy z gości niech włoży do dwóch połówek orzecha karteczki z imionami - na jednej niech napisze swoje imię, na drugiej imię potencjalnej miłości. Obie połówki wkłada do miseczki z wodą. Jeśli połówki orzechów płyną do siebie - jest szansa na to, że ten związek się uda. Jeżeli jednak płynąc, oddalają się, lepiej nie pakować się w taki związek. Nie ma on przyszłości.

eprasa.pl 6f8a02f4e4

GMINA DUBIENKA W skrócie z sesji rady gminy...

Nowy radny, inwestycje i węgiel

Radnych z Dubienki zajęło na ostatnim posiedzeniu kilka istotnych uchwał okołobudżetowych. Niektóre ich zapisy spowodowały dłuższe chwile napiętej dyskusji, w której własną opinię miał okazję wyrazić nowy radny.

źródło: Gmina Dubienka

Nowy radny i nowe pytania o budżet

Swoją służbę w Radzie Gminy Dubienka zakończył, z powodu śmierci, **Jan Seniuk**. W wyniku przeprowadzonych wyborów uzupełniających, które miały miejsce w połowie września tego roku, jego miejsce zajął **Andrzej Kiriew**, związany z dubienieckim samorządem od lat. W naturalny sposób Kiriew zastąpił również Seniuka w gminnej komisji samorządu, rolnictwa i mienia komunalnego.

Co stanowiło przedmiot zainteresowania radnych w trakcie minionej sesji? Sporo głosów w dyskusji poświęcono m.in. zmianom w tegorocznym budżecie. Powodem do podjęcia dodatkowej uchwały była m.in. kwota ok. 2,8 mln złotych, jaką Dubienka, podobnie jak inne samorządy powiatu chełmskiego, otrzymała z ministerstwa finansów. Oficjalnie jest to wypłata z tytułu zwiększonych dochodów pochodzących z podatku dochodowego od osób fizycznych (PIT).

Wśród wielu różnych przesunięć, szczególną uwagę radnych wzbudziła kwota 3000 zł, jaką gmina miałaby przeznaczyć na prace związane z instalacją centralnego ogrzewania w świetlicy w Siedliszczu. Wyłożenie dodatkowych środków na budynek nie spodobał się zwłaszcza radnemu **Henrykowi Hryniukowi.**

- Dlaczego gmina ma przeznaczać na tę instalację dodatkowe środki, skoro za jej stan odpowiada wykonawca. Przecież ta inwestycja powinna być jeszcze na gwarancji. Nie rozumiem, dlaczego teraz za błąd wykonawcy ma odpowiadać gmina? – pytał na sesji Hryniuk.

Wójt Krystyna **Deniusz-Rosiak** obiecała przyjrzeć się sprawie i odpowiedzieć wyczerpująco na wątpliwości radnego, niemniej, jak zadeklarowała, będzie to w stanie uczynić po konsultacji z pracownikami.

Podobnie, jak sprawa ogrzewania w Siedliszczu, temperaturę debaty na sesji podniosła kwota przeznaczona na spłatę ubiegłorocznej straty w budżecie PUP. Na podstawie umowy gmina jest bowiem zobowiązana do tego, by każdorazowo stratę taką pokrywać z własnego budżetu. Chodzi o ok. 127 tys. zł. Wątpliwości w tej sprawie zgłaszała radna **Czesława Markiewicz**.

- Spółka nie występowała o pokrycie tej straty wcześniej. Obecnie dysponujemy środkami, które możemy na ten cel przeznaczyć, więc to czynimy – wyjaśniała wójt Deniusz-Rosiak.

Jakie jeszcze zmiany będą najbardziej kosztowne? Około 250 tys. zł gmina zabezpiecza na poczet remontu dróg gminnych w Krynicy, Uchańce, Brzozowcu, Janostrowie i Starosielu. Około 933 tys. zostanie przeznaczone na zakup energii elektrycznej, przebudowę dawnego kina „Granica" w Dubience oraz termomodernizację (wymianę okien) w urzędzie gminy. Około 372 tys. będzie kosztowała modernizacja ośrodka zdrowia przy ulicy Cerkiewnej 4 w Dubience. Do kosztownych inwestycji będzie należała również modernizacja oświetlenia ulicznego na terenie gminy. Zakup nowych, energooszczędnych lamp i żarówek to wydatek około 845 tys. złotych.

Zmian wiele, ale bez opinii komisji

Czy projekt uchwały był opiniowany przez poszczególne komisje? Wydawałoby się to oczywiste, a jednak wójt oświadczyła, że na posiedzeniach poszczególnych komisji radni zostali tylko poinformowani o zmianach, natomiast do faktycznego opiniowania nie doszło.

- Skoro dokonujemy w budżecie tak wielu zmian i wprowadzamy znaczną kwotę, to uważam, że poszczególne komisje powinny zaopiniować projekt tej uchwały. Radni mogą bowiem nie znać szczegółów tych zmian. Zgodnie ze statutem opiniowane przez komisje powinny być wszystkie uchwały, zwłaszcza te budżetowe. Jeśli chodzi o spółkę, to musimy zastanowić się nad jej dalszym losem – zauważył radny Kiriew.

Radny miał zresztą zastrzeżenia nie tylko do zmian w budżecie, ale i bieżącego utrzymania czystości na terenie gminy. Swoje wątpliwości poparł zresztą odpowiednimi wnioskami.

- Utrzymanie czystości na terenie gminy wynika z ustawy o samorządzie i statutu gminy. Musimy się w to zaangażować wszyscy. Nie jest to tylko problem wójta, przewodniczącego czy radnych. Wszyscy musimy poszukać odpowiednich rozwiązań. Nie chodzi tylko o obiekty publiczne, ale również prywatne. Uważam, że regulamin utrzymania czystości nie funkcjonuje – tłumaczył Kiriew.

Radny chciałby również, aby pochylono się nad opracowaniem kompleksowego planu oszczędnościowego, który pozwoliłby na zredukowanie bieżących kosztów utrzymania.

- Zakup lamp jest oczywiście elementem tego planu, ale sądzę, że na sprawę należy spojrzeć szerzej – mówił o oszczędnościach Kiriew.

Umowy podpisane, więc słowo się rzekło

Wójt Deniusz-Rosiak poinformowała również, które konkretnie inwestycje mają szanse zostać zrealizowane w najbliższym czasie, czyli w praktyce w przyszłym roku. Realizacja tych znaczących została bowiem przesunięta w czasie.

Mamy już podpisaną umowę na modernizację ujęć wody w Dubience i Skryhiczynie. Na to przeznaczamy w sumie ok. 4 981 000 zł. Będziemy również modernizowali drogi. Wykonawcą będzie Przedsiębiorstwo Robór Drogowych z Lubartowa. Będą to ulice: Leśna, Zawalna, Zaburze, Wierzbina, Skryhiczyn i Radziejów i ta nieoznakowana ulica w Dubience. Na to mamy już umowy – wyjaśniała wójt.

Gmina włączy się również w akcję dystrybucji węgla. Tymczasem w zasięgu urzędników jest tylko węgiel typu miał i ekogroszek. Taki oferuje strona rządowa i taki też mogą zamawiać mieszkańcy. Gmina oferuje ze swojej strony zaangażowanie miejscowego PUP-u. **RC**

Doczekali złotych godów

fot. UG Leśniowice

GM. LEŚNIOWICE Pół wieku przeżyte razem to dowód na to, że jeśli darzy się kogoś pięknym i szczerym uczuciem, to upływ czasu nie ma znaczenia. Takim stażem małżeńskim może pochwalić się w tym roku aż 16 par, z których dziewięć osobiście odebrało medale za długoletnie pożycie.

Uroczystość odbyła się 21 października w Domu Przyjęć „Słowianka". Odznaczenia odebrali: **Leokadia** i **Edward Bielakowie, Halina** i **Zbigniew Kozińscy, Zofia** i **Bogusław Nafalscy, Krystyna** i **Julian Pieczykolanowie, Wiesława** i **Jerzy Popielniccy, Maria** i **Stanisław Grelowie**, **Anna** i **Bolesław Kołtunowie**, **Eliza** i **Ryszard Miazgowie**, a także **Teresa** i **Henryk Skrzypowie**.

Aktu dekoracji dokonała wójt **Joanna Jabłońska** wraz z przewodniczącym rady gminy **Wiesławem Wierzchosiem**. Były też listy gratulacyjne i prezenty od zaproszonych gości. Jubileusz uświetniły występy uczniów ze Szkoły Podstawowej w Sielcu oraz pań z Koła Gospodyń Wiejskich „Na Dolince" w Kumowie. **GD**

W gminie Ruda-Huta grasuje podpalacz?

GM. RUDA-HUTA Raptem przez kilka dni doszło aż do trzech pożarów w gminie Ruda -Huta. Mieszkańcy są zaniepokojeni i podejrzewają, że ktoś je podpalił. – Mamy nadzieję, że policja się tym zajmie...

Najpierw 19 października, około godziny 20.30 strażacy zostali wezwani do pożaru pustostanu przy ulicy Nadrzecznej w Rudzie-Hucie. Nikt nie ucierpiał, a właściciel nie złożył zawiadomienia na policję.

Z kolei 24 października płonął budynek w Tarnówce. Strażaków zaalarmowano po godzinie 21. Palił się drewniany niezamieszkany budynek i fragment stojącej niedaleko stodoły. Pożar ugaszono, a właściciel został poinformowany o możliwości złożenia zawiadomienia. Nie skorzystał z tego, więc również w tej sprawie policja nie prowadzi postępowania.

Ostatni pożar wybuchł 26 października, przed godziną 24, w Chromówce.

- Dzisiaj po raz kolejny zostaliśmy wezwani do pożaru pustostanu... Tym razem w miejscowości Chromówka. Pożar objął cały budynek, niszcząc go doszczętnie. W akcji udział brały również jednostki OSP Żalin, OSP Leśniczówka oraz zastęp PSP z Chełma - napisali na swoim fejsbukowym profilu ochotnicy z OSP Ruda.

Tym razem był to drewniany budynek PKP. Podobnie jak w przypadku pozostałych pożarów nie wiadomo, co było przyczyną wybuchu ognia. Nie mogło być to zwarcie instalacji elektrycznej, ponieważ w budynku nie było prądu.

Przedstawiciele kolei mieli się stawić pod koniec ubiegłego tygodnia na komendzie policji i przedstawić wycenione straty. W tym przypadku policja wszczęła postępowanie, które ma na celu ustalenie przyczyn i okoliczności pożaru.

fot. pixabay/ernie

Mieszkańcy gminy są zaniepokojeni.

- To podejrzane, że pożary wybuchają w pustostanach. To wygląda na robotę jakiegoś podpalacza, który czerpie przyjemność z patrzenia się na niszczącą siłę ognia - mówi jeden z gospodarzy. - Na szczęście na razie nic nikomu się nie stało, ale co jeśli ten szaleniec upatrzy sobie nasze domy...? **(apm)**

Starania o PSZOK w Busównie-Kolonii

GM. WIERZBICA Władze gminy podejmują starania o utworzenie profesjonalnego punktu selektywnej zbiórki odpadów komunalnych. Odpowiednie uchwały podjęto w tej sprawie na ostatniej sesji rady gminy.

By lokalizacja punktu nie kolidowała z miejscowym planem zagospodarowania przestrzennego, należało uchwalić nowy plan. By jednak uchwała w sprawie nowego planu zagospodarowania mogła zostać bez przeszkód i zgodnie z planem poddana pod głosowanie, radni musieli uprzednio podjąć uchwałę stwierdzającą, że nie będzie on naruszał ustaleń studium uwarunkowań i kierunków zagospodarowania przestrzennego gminy Wierzbica.

W uzasadnieniu do uchwały stwierdzono, że studium jest sformułowane po to, aby zaspokoić podstawowe potrzeby mieszkańców poprzez rozwój ekonomiczno-gospodarczy gminy. Uchwała w sprawie PSZOK zasady tej nie narusza, zatem mogła zostać przyjęta bez przeszkód.

- Planujemy, aby ten punkt selektywnej zbiórki odpadów powstał w pobliżu oczyszczalni ścieków. Podjęte uchwały umożliwią nam podejmowanie kolejnych kroków w kierunku organizacji tego punktu – informował podczas obrad sekretarz gminy Wierzbica **Stanisław Dębowiak**. **RC**

eprasa.pl 6f8a02f4e4

POWIAT WŁODAWSKI Ludzie z pasją są tuż obok nas...

Kłujące, ale piękne hobby

Małżeństwo leśników z Nadleśnictwa Włodawa ma niecodzienną pasję. Od ponad 30 lat hoduje kaktusy. Zaczynali od kilku okazów ustawionych na domowym parapecie. Prawdziwa fascynacja tymi roślinami rozpoczęła się, kiedy byli już razem na studiach leśnych. Dziś mają około 1000 roślin - prawie 800 gatunków kaktusów z różnymi odmianami.

Urszula i Marek Lachowie przyjechali na Lubelszczyznę w 1991 r. w poszukiwaniu pracy. Byli tuż po studiach leśnych w warszawskiej Szkole Głównej Gospodarstwa Wiejskiego. Marek rozpoczął staż w Nadleśnictwie Włodawa. Po reorganizacji dość szybko awansował na stanowisko leśniczego w leśnictwie Adampol, gdzie pracuje do dziś.

Urszula leśny staż rozpoczęła kilka lat później, dziś jest w nadleśnictwie kadrową. Wcześniej zajmowała się m.in. ochroną lasu, ochroną przyrody, sprawami BHP i lasami nadzorowanymi. Nieopodal urokliwej leśniczówki, w której mieszkają, stoją dwa duże tunele. Znalazła w nich „dom" niezwykła kolekcja kaktusów.

Początki „kaktusowych" fascynacji

Urszula zainteresowała się kaktusami już w szkole średniej. Wtedy zaczęła je zbierać i hodować na domowym parapecie.

– Dziewczęta miały swoje pasje, ja miałam kaktusy. Kiedy zauważyłam u koleżanki jakiś ciekawy gatunek, brałam odrost i sadziłam. Tak się to zaczęło. Z tamtego czasu pozostał mi duży sentyment do mammillarii gracillis, która do dziś jest w naszej kolekcji – wspomina.

Fascynacja kaktusami u pana Marka zaczęła się dopiero na studiach.

– Ula miała kilka sztuk ciekawych kaktusów, gdyż interesowała się nimi wcześniej niż ja. Kiedy byliśmy już razem i zamieszkaliśmy w akademiku, trafiło do nas parę ciekawych egzemplarzy. Właściwie wtedy rozpoczęliśmy hodowlę tych wspaniałych roślin – wyjaśnia.

Ponieważ było ich coraz więcej, na wakacje trafiały do rodzinnego domu pani Urszuli. Hodowla kaktusów to także poznawanie biologii i systematyki tych roślin, Lachowie zaczęli więc czytać książki o nich. Z pierwszej, czeskiej, tłumaczonej na język polski dowiedzieli się, że uprawa kaktusów nie jest wiedzą tajemną ani nie jest taka trudna. Później jednak zaczęły się „schody".

– Poszliśmy na zebranie Polskiego Towarzystwa Miłośników Kaktusów (PTMK). W czasach bez Internetu kopalnią wiedzy o kaktusach byli hodowcy, których tam spotkaliśmy. Okazało się, że to jednak nie takie proste, bo gatunków, odmian i rodzajów kaktusów jak też metod hodowli jest wiele – opowiada pan Marek.

Tam usłyszeli też, że właściwie nie można hodować kaktusów w domu i trzeba zrobić szklarnię albo namiot foliowy.

– Postawiliśmy więc u moich rodziców mały tunel foliowy i tak hodowanie kaktusów w namiocie nas wciągnęło. Wpadliśmy na pomysł, żeby wysiać nasiona – podkreśla pani Urszula.

Wiedzieli wcześniej, że istnieje wielka ilość gatunków, ale wydawało się, że są to rzeczy niedostępne, zarezerwowane tylko dla ogrodów botanicznych.

– Podczas praktyk studenckich w Olsztynie trafiliśmy do kaktusiarza, który był już starszym człowiekiem i wyzbywał się części kolekcji. Jedna z kwiaciarni miała te rośliny, które dosyć mocno się wyróżniały. Jak na tamte czasy były niedrogie, więc kupiliśmy kilka – wspomina początki Urszula.

Z kolei pan Marek zwraca uwagę, że pod koniec 80. lat minionego wieku nikt nie myślał o tym, by wyjechać i poznać naturalne środowisko kaktusów.

– Informacje o tych roślinach pochodziły od ludzi, którzy już tam mieszkali, a była wśród nich spora grupa emigrantów czeskich, słowackich, nieniemieckich czy holenderskich. Pojawiało się coraz więcej książek o kaktusach tłumaczonych na język polski, ale były one zdawkowe, często fałszowały informacje – tłumaczy Urszula.

– Świat kaktusów obejmuje praktycznie obie Ameryki, zaczynając od Kanady, a kończąc na Patagonii. Nam na razie niestety nie udało się tam pojechać i chyba już nie spełnią się nasze marzenia. Wielu naszych kolegów po odwilży ustrojowej w Polsce pojechało i jeździ tam do dziś – snuje opowieść Lach. – Najbardziej rzetelna wiedza o kaktusach pochodzi właśnie od nich – zwraca uwagę. Podczas rozmowy podkreśla też wagę biblioteki założonej w lubelskim oddziale PTMK.

– Na początku publikacji było niewiele, z czasem pojawiło się ich więcej. Jednak kupno dobrej książki o kaktusach to cud. Wiedzę o nich czerpie się głównie z Internetu – zwraca uwagę leśniczy. W czasie studiów chodzili na spotkania PTMK w oddziale warszawskim. Poznawali hodowców kaktusów, wymieniali doświadczenia, korzystali z listy nasion utworzonej dla członków stowarzyszenia, które udostępniali inni członkowie. Za niewielką opłatą można je było kupić.

– Na studiach zaczęliśmy wysiewy, mając dostęp do nasion kaktusów. Pochodziły one tylko z polskich kolekcji. Kiedy przyjechaliśmy do Włodawy, kolekcja składała się z kilkuset młodych roślin – wyjaśnia Marek.

Wówczas zaczęli zwiedzanie kolekcji kaktusów w różnych częściach Polski, przywożąc z tych wypraw nasiona bądź odrosty ciekawszych roślin.

Jedna mammillaria i trzysta gatunków

- Zajęliśmy się rodzajem kaktusów o nazwie mammillaria. Rośliny te mają brodawki, na których są aureole z cierniami. Swą popularność zawdzięczają dekoracyjnym kwiatom pojawiającym się wiosną i latem – wyjaśnia pani Ula.

Mammillaria pochodzi z Meksyku, w naturze spotkać ją można także w Ameryce Południowej i na południu Stanów Zjednoczonych.

– Znanych jest ponad 300 gatunków tych ciekawych roślin, a także wiele odmian różniących się między sobą wielkością brodawek, pokrojem, wysokością oraz kolorem kwiatów. Można je także podzielić ze względu na zewnętrzne podobieństwo poszczególnych gatunków. Stąd też wyróżnia się mammillarie zielone, białe, barwne, o haczykowatych cierniach oraz miniaturowe, które często posiadają bardzo duże kwiaty – tłumaczy. Zwraca uwagę, iż czas kwitnienia zależy od gatunku rośliny.

– Część południowoamerykańskich np. z rodzaju echinopsis kwitnie zaledwie jedną noc. Czasami jest to nawet kilka godzin. Ponieważ kwiaty zapylane są przez ćmy, otwierają się one między godziną 19 a 20. Rano jest już po kwitnięciu – snuje opowieść pani Urszula.

Pytana o najdłuższy okres kwitnienia mammillarii wyjaśnia, iż jeden kwiatek utrzymuje się około 3-4 dni. – Kwiaty tworzą wianuszek dookoła rośliny. Czasem są to 3-4 wianuszki. Kwitną więc 2-3 tygodnie, nawet do miesiąca, większość w maju i w czerwcu. Bywa, że niektóre dwa razy w roku, także jesienią. Wszystko zależy od miejsca występowania danego gatunku – zaznacza.

Kaktusy – tajniki hodowli...

– Zasada uprawy kaktusów jest dosyć prosta – zdradza pani leśnik. – Potrzebują one suchego podłoża i wilgotnego powietrza. Wysiewa się je do czystego podłoża mineralnego, a nasion praktycznie się nie przykrywa. Rośliny kiełkują na wierzchniej warstwie wilgotnego piasku w postaci zielonych główek, podobnych do główki szpilki. Następnie pojawiają się pierwsze ciernie – kontynuuje opowieść. – Kilka razy trzeba je pikować, kiedy bowiem wysiewa się w małej kwaterze kilkadziesiąt nasion, wiadomo, że młode roślinki szybko zaczną się zwierać. Czasem warunki wilgotnościowe powodują, że pojawia się grzyb i wtedy też trzeba sadzonki przepikować – podkreśla. Z dalszych wyjaśnień Urszuli wynika, że niewysiewanie nasion powoduje cofanie się kolekcji. – Zawsze były u nas wysiewy, choć czasami z przerwami, bo nie dało się wszystkiego ogarnąć. Młode rośliny wymagają częstego pikowania i przesadzania i jest przy tym dużo pracy – podkreśla.

Z biegiem lat w kolekcji państwa Lachów zaczęły pojawiać się rośliny ze stanowisk naturalnych.

– Tak jak zmieniała się Polska, tak też zmieniało się kaktusiarstwo. Nagle ludzie zaczęli wyjeżdżać za granicę i przywozić do naszego kraju nasiona kaktusów ze stanowisk naturalnych – wspomina pan Marek. – Okazało się, że pod względem kiełkowania nie zawsze były one lepsze od tych z kolekcji polskich. Jednak zdecydowanie lepszy był wygląd siewek, ich wzrost, ciernie, rośliny były zdrowsze – dodaje.

Okazuje się, że w zależności od gatunku kaktusy podlewa się tylko kilka razy w roku.

– Najintensywniej wiosną. Później właściwie tylko się je zrasza, a podlewa tylko te, które w warunkach naturalnych mają większy opad deszczu. Przy wysokich temperaturach kaktusów się nie podlewa. Wraca się do tego zabiegu w sierpniu i wrześniu. Przed zimowaniem bryła korzeniowa musi wyschnąć, by nie rozwinęły się grzyby – tłumaczy pani Urszula.

Podczas rozmowy zapytaliśmy, jak wiele czasu poświęca ukochanym kaktusom?

– Właściwie kaktusy są bezobsługowe, jednak w ich pielęgnacji są dwa trudne momenty – jesienne wnoszenie roślin i wiosenne wynoszenie – podkreśla. Co się za tym kryje? – Niestety, kaktusy nie wytrzymują naszych warunków pogodowych i na zimę wszystkie rośliny musimy wnieść do domu. Przeznaczamy dla nich cały strych i piwnicę, ustawiając je tam w skrzynkach. W tym czasie zapominamy o roślinach. Mają one czas spoczynku, nie są podlewane. Na strychu czy w piwnicy, w chłodnych warunkach, niepodlewane – zagęszczają soki. Niektóre chowają się wręcz poniżej gruntu w doniczce; wciągają się do środka – wyjaśnia. Na wiosnę cała kolekcja jest z powrotem wynoszona i ustawiana w foliowych tunelach. W maju i czerwcu większość roślin rozpoczyna kwitnienie.

Zadajemy sobie pytanie – jak długo żyją kaktusy?

– Nikt tego do końca nie zbadał. W naszej kolekcji są rośliny 60-lenie, które mają się całkiem dobrze. Jest choćby ta, którą przyniosłam do domu od koleżanki, żyje już 40 lat. Nie ma granicy wyznaczającej „śmierć" kaktusów. Problem jest raczej z kaktusiarzami, którzy będąc w podeszłym wieku, nie mają komu przekazać kolekcji – sygnalizuje Urszula. Przypomina historię kaktusiarza z oddziału lubelskiego PTMK, który zachorował na nieuleczalną chorobę i zmarł w młodym wieku. Przepiękna kolekcja kaktusów została przejęta przez ogród botaniczny. Niestety, dosyć szybko przestała istnieć. Nie znalazła się bowiem odpowiednia osoba, która zajęłaby się tymi roślinami.

Kolekcja w liczbach i uczuciach

Państwo Lachowie mają obecnie kolekcję sięgającą około 1000 roślin, około 700-800 gatunków kaktusów z różnymi odmianami.

– Nie posiadamy spisu wszystkich roślin, nawet nie ma możliwości zrobienia takiego zestawienia. Często w obrębie jednego gatunku jest kilka miejsc jego występowania. Kaktusy różnią się wówczas wyglądem. W początkach kaktusiarstwa nadawano roślinom status gatunku, podgatunku bądź odmiany. W tej chwili przypisuje się kaktusom miejsce naturalnego występowania. Jest to o tyle dobre, bo nie mnoży się gatunków, ale miejsca pochodzenia – wyjaśnia leśnik.

Czy wśród swoich roślin mają ulubiony okaz?

– Mam duży sentyment do mammillarii gracillis, tej z okresu szkoły średniej – podkreśla pani Urszula. – Natomiast bardzo podobają mi się i zawsze szukam w kolekcjach takie gatunki jak: mammillaria candida, mammillaria perezdelarosea, mammillaria carmena. Rośliny te zawsze przyciągają mój wzrok, podoba mi się ich kształt; np. mammillaria candida jest biała, a wraz z wiekiem staje się owalna i kwitnie wianuszkiem – dodaje.

– W moim przypadku ważne jest pochodzenie rośliny i to, w jaki sposób dostała się do kolekcji i jakie wydarzenia towarzyszyły jej pozyskaniu. Wartość sentymentalna ma większe znaczenie niż sam wygląd rośliny – podkreśla pan Marek.

Pytani o największy sukces w ponad 30-letnim okresie hodowli kaktusów, państwo Lachowie widzą go w wyhodowaniu zdrowej rośliny, która swoim pokrojem i sylwetką zbliżona jest do kaktusa ze stanowiska naturalnego i takiej, która w naszych warunkach kwitnie i owocuje.

Cieszą się też z tego, że hodując kaktusy, zyskali grono przyjaciół i miłośników tych wspaniałych roślin, co uważają za bezcenne. Oboje zrzeszeni są obecnie w oddziale lubelskim PTPK i często uczestniczą w spotkaniach hodowców kaktusów.

– Na spotkaniach jest nas ok. 20 osób, licząc tylko samych hodowców. Najczęściej jednak przyjeżdżają na nie całe rodziny, więc dobrze się znamy. Przy okazji pasji stworzyła się grupa przyjaciół – podkreśla pan Marek. - Podobnie jest w Polsce, bo PTMK liczy około 1000 osób. Wszystkich jednoczą ogólnopolskie spotkania miłośników kaktusów, tzw. Kaktusiada, które obecnie odbywają się raz w roku we wrześniu w Ustroniu-Jaszowcu. – Oprócz Polaków przyjeżdża na nie spora grupa Czechów i Słowaków. Średnia wieku to 50 +. Słuchamy zazwyczaj kilkunastu prelekcji. Swoimi spostrzeżeniami dzielą się ludzie, którzy mieli okazję wyjechać na stanowiska naturalne kaktusów, pokazując zdjęcia. Odbywa się sprzedaż roślin czy też wymiana kaktusów. Jeśli kaktusiarze wydają książki, to ich dystrybucja ma miejsce tylko we własnym gronie. Na tych kilka dni, spędzonych zarówno w gronie miłośników kaktusów, jak i przyjaciół, czekamy cały rok – podsumowuje Urszula Lach.

Małgorzata Kołodziejczyk

eprasa.pl 6f8a02f4e4

Bezpieczna jesień najmłodszych

fot. MDK Chełm

CHEŁM Propagowanie zasad bezpieczeństwa w ruchu drogowym jest ważnym elementem edukacji dzieci i młodzieży. Takie działania prowadzi Młodzieżowy Dom Kultury w Chełmie.

Jego najnowszy projekt pod nazwą „Bezpieczna jesień" adresowany jest do najmłodszych mieszkańców miasta. W ubiegłym tygodniu przedstawiciele MDK-u gościli w Przedszkolu Miejskim nr 10. Dzieci miały okazję utrwalić sobie wiadomości dotyczące między innymi bezpiecznego poruszania się po drogach, a także przygotowały własne odblaski. Taką samą możliwość miały również maluchy z Przedszkola Miejskiego nr 6, które gościły w MDK-u w środę, 26 października.

- Przed nami kolejne spotkania, a także m.in. konkurs plastyczny, wycieczka, minikonferencja, quizy oraz spotkania z policjantami i strażakami – wylicza **Joanna Sadowska** z MDK.

Projekt „Bezpieczna jesień" jest współfinansowany z Miejskiego Programu Profilaktyki i Rozwiązywania Problemów Alkoholowych oraz Przeciwdziałania Narkomani w Chełmie na lata 2022-2025. **szer**

Pierwsza przysięga terytorialsów

CHEŁM W niedzielę, 23 października, w Chełmie odbyła się pierwsza w dziejach jednostki ceremonia złożenia przysięgi wojskowej przez żołnierzy 19. Nadbużańskiej Brygady Obrony Terytorialnej.

Słowa roty wojskowej wypowiedziało łącznie 44 żołnierzy. Terytorialsi przysięgali na placu apelowym jednostki wojskowej przy ul. Lubelskiej 139, w obecności wielu zaproszonych gości.

Po uroczystości zorganizowano dla mieszkańców miasta i przybyłych gości patriotyczny piknik wojskowy, w ramach „dnia otwartych koszar".

Na zaproszenie Dowódcy 19. Nadbużańskiej Brygady Obrony Terytorialnej (Nadbużańskich Terytorialsów) **płk. Roberta Kasperczuka** – w oprawie uroczystości wziął udział historyczny sprzęt wojskowy z kolekcji lubelskiej Fundacji Niepodległości, jakim walczyli żołnierze słynnej 1. Dywizji Pancernej gen. Stanisława Maczka w północnej Europie: w Normandii, Belgii, Holandii i w Niemczech podczas II wojny światowej.

Obok nowoczesnego sprzętu wojskowego Sił Zbrojnych RP był w Chełmie półgąsienicowy transporter opancerzony M16 MGMC „HALF-TRACK"– z 10 Pułk Dragonów – z baterią 4 przeciwlotniczych najcięższych karabinów maszynowych, słynna armata przeciwlotnicza Bofors, kaliber 40 mm z 1 Pułk Artylerii Przeciwlotniczej, 1. Dywizji Pancernej.

Krzysztof Bielak, członek Zarządu Fundacji Niepodległości, szef rekonstruktorskiej Grupy Edukacji Historycznej jeszcze przed uroczystością mówił: – Z wielkim uznaniem przyjmujemy zaproszenie na pierwszą przysięgę „Nadbużańskich Terytorialsów". Robimy to z tym większą radością, że widzimy, w jak mądry sposób Wojska Obrony Terytorialnej angażują się budowanie pamięci historycznej. Zwróćmy uwagę, że 19. Nadbużańska Brygada OT jest budowana zgodnie ze stworzoną w MON koncepcją utworzenia Komponentu Ochrony Pogranicza. Oznacza to bieżącą współpracę i rozwój szkolenia wspólnie ze Strażą Graniczną, z uwzględnieniem uwarunkowań wynikających ze specyfiki terenu tutejszych działań. Ale oznacza także nawiązanie do chwalebnych działań stworzonego na Kresach II RP Korpusu Ochrony Pogranicza (KOP) – który zapisał piękne bitewne karty w wojnie obronnej przeciw sowieckim najeźdźcom w 1939 roku. **opr. (apm)**

Wyjątkowy wieczór autorski poetki i fotografki

GM. WIERZBICA Piątkowy wieczór 21 października w Wiejskim Domu Kultury w Wierzbicy był wyjątkowy z dwóch powodów. Miłośnicy poezji skupili się wokół tomiku autorstwa Urszuli Bydlińskiej. Koneserzy klasycznej fotografii mogli natomiast zaspokoić swoje gusta dzięki niezwykłej wystawie prac Agnieszki Bydlińskiej.

źródło: Gmina Wierzbica

Prezentację tomiku „Otulam się Tobą", połączoną z niezwykłym wernisażem wystawy prac fotograficznych, zorganizowała Gminna Biblioteka Publiczna w Wierzbicy.

Wiersze Urszuli Bydlińskiej zostały zaprezentowane przez zaproszonych na wydarzenie lektorów oraz samą autorkę. Wystawa zatytułowana „...w zupełnie starym stylu", na której zostały zaprezentowane fotografie wykonane przez siostrę Urszuli, Agnieszkę, stanowiła swoiste dopełnienie mowy wiązanej i zgromadziła liczne grono koneserów dobrej, klasycznej fotografii.

Prace Agnieszki Bydlińskiej będzie można podziwiać w Wiejskim Domu Kultury w Wierzbicy jeszcze przez najbliższy miesiąc. Za muzyczną oprawę artystycznego spotkania zadbali wokaliści: **Eliza Korneluk**, **Małgorzata Stepczuk** i **Piotr Przebiorowski** oraz zespół Kapsel Acustic. **RC**

Kompozycje artystów Pasji

CHEŁM Chełmska Biblioteka Publiczna im. Marii Pauliny Orsetti oraz Stowarzyszenie Twórcze Pasja zapraszają na wernisaż wystawy malarstwa pt. „Kompozycje".

W galerii Nova ChBP (ul. Partyzantów 40) wyeksponowane zostaną prace członków stowarzyszenia, którzy za pomocą kolorów, przestrzeni i kompozycji ilustrują emocjonalną mieszankę przemyśleń i są próbą ucieczki od trudnej rzeczywistości.

Wernisaż już w najbliższy piątek 4 listopada o godz. 17. Twórczość chełmskich artystów oglądać będzie można do końca listopada. Wstęp wolny. **szer**

Syndyk masy upadłości ZPS ESCOTT S.A. w upadłości z siedzibą w Chełmie ogłasza sprzedaż z wolnej ręki przedsiębiorstwa ZPS ESCOTT S.A. w upadłości z siedzibą w Chełmie

W skład przedsiębiorstwa wchodzą w szczególności następujące składniki majątkowe:

a) prawo użytkowania wieczystego gruntów działek o numerach ewidencyjnych: 49/38, 49/49, 49/51, 49/53 położonych w mieście Chełm przy ulicy Wojsławickiej 7, wraz z prawem własności posadowionych na ich terenie nieruchomościami,

b) udział w prawie do użytkowania wieczystego w wysokości 42/100 w nieruchomości w skład której wchodzą działki o numerach ewidencyjnych: 49/67 i 49/68 położonych w mieście Chełm przy ulicy Wojsławickiej 7,

c) obowiązujące umowy najmu nieruchomości i ruchomości

d) prawa własności ruchomości

Łączna powierzchnia budynków wynosi 16.724 m², w tym:

- 3.153 m² powierzchni biurowej - w całości wynajęte
- 13.571 m² powierzchni produkcyjno-magazynowej w tym ok. 9.500 m² niewynajęte.

Łączny miesięczny przychód z tytułu umów najmu, przy ok. 9.500 m² niewynajętej powierzchni produkcyjno-magazynowej, to 40.442,10 zł.

Cena minimalna: 6.800.000,00 zł

Wadium 10%. Termin składania ofert 16.12.2022 r.

W celu umówienia się na wizję lokalną zapraszamy do kontaktu telefonicznego pod numerem telefonu 603 327 052 .

Szczegółowe warunki sprzedaży oraz wszelkie dokumenty, w tym postanowienia oraz operat szacunkowy dostępny do pobrania z serwisu syndyka: www.wEgzekucji.pl

6953

30-lecie szkoły społecznej

CHEŁM W piątek (21 października) w Chełmskim Domu Kultury odbyło się jubileuszowe przedstawienie inauguracyjne z okazji 30-lecia Zespołu Szkół Społecznych w Chełmie.

Tegorocznej imprezie towarzyszyły refleksje związane z historią edukacji, a także wspomnienie kolejnych etapów funkcjonowania szkoły społecznej w okresie jej trzydziestoletniej działalności.

Jak co roku uroczystość rozpoczęła się ślubowaniem klasy pierwszej szkoły podstawowej. Ceremonii przewodniczyła dyrektor szkoły **Mariola Kosmowska**.

W sali widowiskowej CHDK spotkały się całe rodziny: dziadkowie, rodzice, członkowie rodzin, absolwenci i sympatycy szkoły, zaproszeni goście, by jak co roku obejrzeć ten niepowtarzalny spektakl, na który złożyły się pokazy multimedialne, muzyka, gra świateł i przejmujące etiudy teatralne. **red**

fot. Piotr Bakun

fot. Piotr Bakun

eprasa.pl 6f8a02f4e4

Co jest grane?

KOPCIUSZEK I KAMIEŃ ŻYCIA

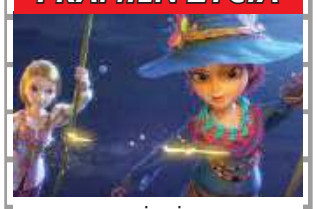

animacja

Kopciuszek wraz z początkującą czarodziejką i dwiema rozgadanymi myszami stawia sobie za punkt honoru, aby odczarować zamienionego w gryzonia księcia Alexa. Niestety żadne magiczne zaklęcia nie chcą odwrócić złego uroku, więc jedynym sposobem na przywrócenie ukochanemu ludzkiej formy jest odnalezienie legendarnego Kamienia Życia. Przyjaciele udają się na pełną przygód, cudów i niebezpieczeństw wyprawę do dalekich krain. Wszystko wskazuje jednak na to, że będący ostatnią nadzieją Kamień Życia znajduje się w złych rękach

KRASNYSTAW
KINO MORSKIE OKO 3 listopada – godz. 14.15

MEDJUGORIE

dokumentalny

24 czerwca 1981 w małej, ukrytej pośród gór wiosce w Bośni roku grupa nastolatków miała doświadczyć mistycznego spotkania z Matką Bożą. Objawienia, jak twierdzili, miały się wielokrotnie powtarzać. O wydarzeniach zrobiło się głośno, komunistyczne władze Jugosławii zaczęły prześladować widzących, a Kościół przyjął postawę bardzo sceptyczną... Wieść o przesłaniu Maryi z Medjugorie, która przedstawiła się widzącym jako Królowa Pokoju, powoli jednak ogarniała cały świat.

WŁODAWA
KINO WDK 31 października – godz. 19

TEDI I SZMARAGDOWA TABLICA

animacja

Tedi Jones powraca w animowanej komedii familijnej - „Tedi i Szmaragdowa Tablica". Największym marzeniem Tediego jest zostać zaakceptowanym przez kolegów archeologów. Kiedy niechcący niszczy egipski sarkofag, ściąga na siebie i swoich przyjaciół klątwę. Uratowanie Mumii, Jeffa i Belzoniego zapoczątkuje pełną akcji przygodę. Wraz z Sarą przemierzy pół świata, aby odwrócić klątwę Szmaragdowej Tablicy.

KRASNYSTAW
KINO MORSKIE OKO 4-6 listopada – godz. 15.15

WYDARZENIE TYGODNIA

Dziady Jesienne w KDK

KONCERT Krasnostawski Dom Kultury, Stowarzyszenie Pod Napięciem oraz Miasto Krasnystaw zapraszają 2 listopada na specjalny koncert zespołu Lautari oraz Maniuchy Bikont pt. „Dziady część V". Wydarzenie nawiązuje do realizowanych w ubiegłych latach „Dziadów Jesiennych". Bezpłatne wejściówki do odebrania w kasie KDK.

Punktem wyjścia dla koncertu są wybrane teksty z dramatów Adama Mickiewicza - „Dziady część I" i „Dziady Część II" oraz zachowane przekazy etnograficzne na temat obrzędu Dziadów. Oprawa muzyczna to kompozycje zespołu Lautari oparte na motywach zaczerpniętych z muzyki tradycyjnej.

Podczas wydarzenia artyści odwołają się do zachowanych w kulturze ludowej pieśni i lamentów pogrzebowych. Sięgną po archaiczne elementy kultury tradycyjnej, adaptując je twórczo do współczesności. Koncert opowie jak ważna była akceptacja śmierci w tradycyjnej kulturze i jak silne były związki ze zmarłymi przodkami. Hołosinia, lament, egzorta, pieśń dziadowska, przenikać się będzie ze stylizowanym na ludowy obrzęd tekstem Mickiewiczowskiego dramatu, by wykreować nowy, aktualny rytuał.

- Doświadczenie artystów zapowiada fascynujące i ważkie duchowo oraz artystycznie widowisko. Zarówno Lautari, jak i **Maniucha Bikont** eksplorują muzyczne przestrzenie, łącząc muzykę tradycyjną z awangardowym i eksperymentalnym podejściem. Lira korbowa, kołatki i semantrony stworzą przestrzeń dźwiękową tradycyjnego rytuału, preparowany fortepian wraz ze skrzypcami i instrumentami dętymi odwołają się zarówno do klasycznej muzyki kameralnej, jak i współczesnych form muzyki improwizowanej. W warstwie narracyjnej Maniucha Bikont wcieli się w różne postaci dramatu, natomiast chór męski będzie wywoływał i komentował poszczególne sceny – zachęcają organizatorzy.

Lautari wystąpi w składzie: **Maciej Filipczuk**, **Jacek Hałas** i **Michał Żak**. Plastyczną oprawę koncertu opracowała **Julia Hałas**.

Koncert dofinansowano ze środków Ministra Kultury i Dziedzictwa Narodowego pochodzących z Funduszu Promocji Kultury w ramach programu „Muzyka", realizowanego przez Narodowy Instytut Muzyki i Tańca. Patronat medialny nad wydarzenie sprawuje Super Tydzień Chełmski i Radio Bon Ton.

Koncert rozpoczyna się o godz. 19. **szer**

Błękitno w Żółtańcach

KONCERT Kolejny domowy koncert w Żółtańcach. Tym razem gościnni gospodarze zapraszają do posłuchania na żywo zespołu Błękitno.

Błękitno to duet młodych muzyków z Lublina, który przerodził się w pięcioosobową formację. Zespół sięga po brzmienia etniczne, elektroniczne i akustyczne z dużym wpływem jazzu, popu i awangardy. Założeniem każdego projektu zespołu jest eksperymentowanie ze światem dźwięków i nietypowe ich łączenie. Ich debiutancka EP'ka pt. "Błękit" ujrzała światło dzienne w listopadzie 2021 r. Koncert w Żółtańcach stanowić będzie część trasy koncertowej promującej album.

W niezwykłą brzmieniową podróż zabiera słuchaczy **Kacper Socha** (instrumenty perkusyjne, instrumenty klawiszowe, wokal), który jest w pełni odpowiedzialny za aranżacje utworów. Teksty tworzone przez **Olę Madej**, wokalistkę zespołu, zawierają w sobie refleksję i melancholię, która równoważona przez warstwę muzyczną pozostawia słuchaczowi szerokie pole do interpretacji.

Na scenie staną z wierną obstawą w składzie **Marta Dettlaff** (skrzypce), **Marcelina Cecuła** (wiolonczela), **Marysia Łojko** (pianino).

Koncert w piątek 11 listopada o godz. 19.30, ale należy przybyć pół godziny wcześniej. Żeby poznać dokładny adres wydarzenia, należy skontaktować się z organizatorem, dzwoniąc pod nr 501-115-555 lub wysłać e-mail na adres swiatlozewschodu@gmail.com. W temacie należy wpisać „Błękitno", a w treści swoje imię i nazwisko, numer telefonu oraz dla ilu osób chcesz zrobić rezerwację.

Limit widzów na koncercie – 30. „Wejściówka" kosztuje „co łaska" – w trakcie koncertu „puszczony" będzie kapelusz. Sugerowana kwota – 30 zł (nie wypada wrzucić mniej; wypada wrzucić więcej). **szer**

Dyjak zaśpiewa w Strzesze

KONCERT W Strzesze u Wojciecha (ul. Armii Krajowej 18) wystąpi dzisiaj (31 października) Marek Dyjak. Na scenie towarzyszyć mu będą: Leszek Szczerba – saksofon, Alan Wykpisz – bass i Mateusz Kołakowski – fortepian. Początek koncertu o godz. 18.

Dyjak to jeden z najbardziej charakterystycznych i autentycznych artystów w kraju. Jest jak prawdziwy buntownik, co rzuca się głową naprzód, a dopiero potem podlicza bilans zysków i strat. Takie są też jego koncerty – zero taryfy ulgowej, śpiewa to, co czuje i myśli, nawet jeśli taki ekshibicjonizm sporo go kosztuje. **szer**

Zaduszki z O.N.E.

KONCERT Żeński zespół jazzowy O.N.E. oraz ChDK zapraszają na Zaduszki Jazzowe. Odbędą się 5 listopada o godz. 18. Bilety na koncert po 50 zł.

Zespół O.N.E. wykonuje autorski program, złożony z kompozycji i aranżacji tworzących go instrumentalistek. Jest to jazz zagrany nowocześnie, czerpiący inspirację z muzyki współczesnej, jak i hip-hopu czy etno. Tworzą go: **Monika Muc**, **Paulina Atmańska**, **Kamila Drabek** oraz **Patrycja Wybrańczyk**.

Po koncercie odbędzie się jam session. **szer**

Babski przekręt we Włodawie

SPEKTAKL Włodawski Dom Kultury zaprasza na spektakl komediowy w doborowej obsadzie. „Babski przekręt" już 7 listopada o godz. 17. Bilety (80 zł indywidualne i 70 zł dla grup zorganizowanych) dostępne na kinowdk.pl lub w kasie kina.

„Babski przekręt" to niesamowita historia czterech nietuzinkowych kobiet, które otrzymują od włoskiego biznesmena zlecenie, by ukraść słynny obraz Mona Lisa. Wszystkie są wściekłe i zdeterminowane, żeby dokonać kradzieży i odegrać się na ludziach, którzy je skrzywdzili. Czy im się to uda? Czy znajdą wspólny język przy takiej różnicy charakterów? Czy otrzymają obiecane 100 milionów dolarów? I co zamierzają zrobić z tak niewyobrażalną i niedorzeczną sumą pieniędzy?

Chcesz się dowiedzieć, jaki będzie finał? Odpowiedź już 7 listopada. **szer**

Tylko śmiech nas ocali

KABARET To tytuł nowego programu Igora Kwiatkowskiego, artysty kabaretowego i autora tekstów, wcześniej znanego z występów w kabarecie „Paranienormalni", gdzie stworzył kultowe już postacie takie jak: Mariolka, Kryspin czy Jacek Balcerzak. W Chełmie Kwiatkowski będzie 16 listopada. Na spotkanie z nim zaprasza Chełmski Dom Kultury.

„Świat kradnie polskie piosenki", „Koniec Netflixa", „Kąpiel tylko raz w tygodniu", „Kobiety odnoszą liczne obrażenia" – to kilka z tematów, z którymi zmierzy się artysta.

- To spektakl pełen zdziwienia nad światem, zaskoczenia codziennością, zdumienia, którego doświadczamy, obserwując rzeczywistość. Igor pokaże Wam, że tu i teraz można spotkać wiele uśmiechu. Zobaczycie, że choć życie bywa trudne, to śmiech może nas ocalić. Talent i oryginalny styl to sceniczna wizytówka Igora Kwiatkowskiego, a spotkanie go na żywo nie może równać się z żadnym innym kabaretowym doświadczeniem – zachęcają organizatorzy.

Bilety w cenie 80 zł do kupienia na biletyna.pl https://bilety.io/amuAZ i kupbilecik.pl https://bkb.pl/71092-09e1d. Początek spektaklu o godz. 19. **szer**

Co jest grane?

ORZEŁ. OSTATNI PATROL

wojenny

Spektakularna produkcja o legendarnym polskim okręcie podwodnym ORP „Orzeł", który w czasie II wojny światowej wsławił się bohaterskimi czynami w starciach z niemiecką flotą. Film przedstawia trzymającą w napięciu i owianą tajemnicą historię ostatniego patrolu jednostki. Jego scenariusz oparto na znanych już faktach, jak i zupełnie nowych dokumentach na temat możliwych losów okrętu

KRASNYSTAW
KINO MORSKIE OKO 3 listopada – godz. 18
WŁODAWA
KINO WDK 31 października – godz. 17

BLACK ADAM

akcja, sci-fi

Dwayne Johnson gra główną rolę w nowym filmie przygodowym New Line Cinema pod tytułem Black Adam. To pierwszy w historii wielkoekranowy film fabularny, który opowiada historię tego tytułowego bohatera wydawnictwa DC. Obraz wyreżyserował Jaume Collet-Serra. Prawie 5000 lat po otrzymaniu olbrzymich mocy starożytnych bogów – i prawie równoczesnym uwięzieniu - Black Adam zostaje uwolniony z ziemskiego grobowca. Teraz jest gotów wymierzyć współczesnemu światu osobliwie pojmowaną sprawiedliwość.

KRASNYSTAW
KINO MORSKIE OKO 3 listopada – godz. 15.45 i 20

LISTY DO M. 5

komedia

„Listy do M. 5" powracają w kolejnej części wigilijnej opowieści. W tej odsłonie zobaczymy świąteczne perypetie ulubionych bohaterów. Pojawią się też nowie postacie i ich zaskakujące historie. Z czym zmierzą się tym razem Mel, Wojciech, Karina i Szczepan i inni? Jedno jest niezmienne. Film, tak jak poprzednie jego części skupią się na uniwersalnych wartościach, takich jak miłość, bliskość czy życzliwość, które obecnie są najistotniejsze

KRASNYSTAW
KINO MORSKIE OKO 4-6 listopada – godz. 17 i 19.30

eprasa.pl 6f8a02f4e4

Przybywa chorych na grypę

REGION Sezon jesienno-zimowy to okres wzmożonego zachorowania na grypę. Narodowy Instytut Zdrowia Publicznego PZH opublikował raport, z którego wynika, że od 16 do 22 października zarejestrowano ogółem 108 tys. 367 zachorowań i podejrzeń zachorowań na tę chorobę. W Chełmie i powiecie chełmskim w było około 160 takich przypadków, a w całym województwie lubelskim 4803.

fot. pixabay/Victoria_paint

W podziale na wiek statystyki te przedstawiają się następująco: dzieci do 4 lat – 1293, do 14 roku życia – 1121, do 64 lat – 1870. Pozostali, czyli 65 plus – 519 osób. Trzy osoby wymagały hospitalizacji.

– Wzrost zachorowań jest czymś normalnym jak na tę porę roku – informuje **Elżbieta Kuryk**, państwowa powiatowa inspektor sanitarna w Chełmie. - Wszystkie przypadki stwierdzone zostały na podstawie objawów klinicznych. Nie mamy zachorowań potwierdzonych badaniami – dodaje.

Eksperci przypominają, że to dobry czas na szczepienie przeciw grypie. Jest to najskuteczniejsza metoda walki z chorobą. Szczepionka zmniejsza ryzyko zachorowania oraz ryzyko powikłań, takich jak zapalenie płuc, zatok, ucha, zapalenie mięśnia sercowego czy mózgu, mogących skutkować hospitalizacją, a nawet śmiercią. Wykazuje również działanie wzmacniające dla układu odpornościowego, „ucząc" organizm, jak walczyć z wirusem. Po podaniu szczepionki odporność rozwija się w ciągu dwóch, trzech tygodni i utrzymuje się 6–12 miesięcy. Ponieważ wirus grypy szybko się zmienia, co roku szczepionka ma nieco inny skład. Jest on opracowywany w oparciu o nowe szczepy wirusa, które wywołują grypę w danym sezonie.

Najbardziej narażeni na zachorowanie są ludzie przebywający w dużych skupiskach, zakładach pracy, szkołach, przedszkolach, korzystający z transportu miejskiego, a także osoby starsze i przewlekle chorzy.

Wirus przenoszony jest drogą kropelkową. Rozprzestrzenia się w powietrzu, wraz z wydzieliną z dróg oddechowych. Dlatego, jeśli zachorujemy, pozostańmy w domu, by nie narażać osób z naszego otoczenia, a siebie na powikłania pogrypowe. **szer**

Grypa to ostra choroba zakaźna wywołana wirusem grypy. Rozwija się bardzo szybko, pojawia się wysoka gorączka, katar, kaszel, ból głowy, chory odczuwa bóle mięśniowe. Towarzyszy jej ogólne uczucie osłabienia i rozbicia. Niekiedy pojawiają się wymioty i łagodna biegunka, u małych dzieci ból brzucha.

ZUS pracuje krócej

REGION Dzisiaj (poniedziałek, 31 października) sale obsługi klientów we wszystkich placówkach Zakładu Ubezpieczeń Społecznych pracować będą dwie godziny krócej. Osobiście swoje sprawy będzie można załatwić w godzinach 8 do 15.

- Do godz. 15 do dyspozycji klientów będą również pracownicy Centrum Obsługi Telefonicznej pod numerem telefonu 22 560 16 00 - informuje ZUS.

Wiele spraw będzie można załatwić za pośrednictwem Platformy Usług Elektronicznych (PUE) ZUS. W sprawie Polskiego Bonu Turystycznego dzwonić będzie z kolei można pod numer 22 11 22 111. Ta infolinia czynna jest we wszystkie dni tygodnia w godzinach 7-20. Natomiast w godzinach 8-18 pod numerem 22 444 02 55 czynna będzie infolinia w sprawie świadczeń rodzinnych dla obywateli Ukrainy.

Informacje o skróceniu godzin obsługi klientów w poniedziałek 31 października znajdują się w widocznych miejscach na drzwiach wejściowych do każdej placówki.

Centrala ZUS za utrudnienia przeprasza.

szer (źródło ZUS)

Inni czekają na twoją krew

REGION W najbliższą sobotę 5 listopada) otwarty będzie chełmski oddział terenowy Regionalnego Centrum Krwiodawstwa i Krwiolecznictwa w Lublinie. Niezależnie od tego, jaką masz grupę krwi, podziel się nią z potrzebującymi.

fot. RCKiK w Lublinie

W ciągu tygodnia chełmski punkt krwiodawstwa (Szpitalnej 53, tel. 82 565 56 51 lub 530-770-997) czynny jest od godziny 7 do 12. Drogocennym płynem będzie można podzielić się również w sobotę 5 listopada w godzinach 8-11.

Oddział we Włodawie (al. Piłsudskiego 66, tel. 81 572-39-55) czynny jest w dni robocze w godzinach od 7 do 11.30.

Każda kropla krwi jest na wagę złota. Obecnie najbardziej pożądana jest krew grupy 0 Rh-. Jej zapasy już się kończą. Mało jest też krwi grup: A Rh+ i A Rh-, +, B Rh+ i B Rh- oraz 0 Rh +-.

Na stronie RCKiK w Lublinie oraz na Facebooku centrum umieszczane są komunikaty o ilości zgromadzonej krwi. Warto je śledzić, by w porę móc reagować. **szer**

Terenowa akcja w Krasnymstawie

W czwartek 3 listopada krew będzie można oddać w Krasnymstawie. Osoby chętne w godz. 8.30-12 mogą się zgłaszać do Centrum Integracji Społecznej przy ul. Sikorskiego 10. Akcję koordynuje Oddział Terenowy RCKiK w Zamościu.

Zadbaj o zdrowie, zbadaj piersi

KRASNYSTAW W ramach programu profilaktycznego Narodowy Fundusz Zdrowia zaprasza na bezpłatne badania piersi w mammobusie. To najlepszy sposób, aby skontrolować stan swojego zdrowia i upewnić się, że wszystko jest w porządku.

Autokar ze sprzętem do badania piersi przyjedzie do Krasnegostawu już dzisiaj, 31 października. Zaparkuje przy budynku Krasnostawskiego Domu Kultury, ul. Okrzei 10. Mammografia będzie wykonywana w godzinach 9-17. Można przyjść bezpośrednio „z ulicy" lub zadzwonić pod nr tel. 58 767 34 44, by dowiedzieć się, czy są wolne miejsca, a w razie ich braku, zarejestrować się na inny termin.

Do mammografii nie trzeba się specjalnie przygotowywać. Ponieważ konieczne będzie rozebranie się do pasa, warto ubrać się odpowiednio wygodnie. W dniu badania nie należy stosować na skórę dezodorantu z talkiem, balsamu ani kremu. Jeśli mammografia wykonywana jest po raz kolejny, dobrze zabrać ze sobą zdjęcia i opis poprzedniego badania dla porównania. Pomaga to lekarzom zinterpretować wynik, a w wielu przypadkach pozwala uniknąć konieczności wykonywania dodatkowych badań.

W badaniach mogą uczestniczyć panie w wieku od 50 do 69 lat, które są ubezpieczone i nie miały wykonanej mammografii w ciągu ostatnich 24 miesięcy, lub są w grupie ryzyka (rak piersi w rodzinie u marki, siostry lub córki, lub mutacje w obrębie genów BRCA1 lub/i BRCA2) i w roku poprzedzającym otrzymały w ramach realizacji programu pisemne wskazanie do ponownego badania po upływie 12 miesięcy.

Przypominamy, że badanie nie wymaga skierowania lekarskiego i można je wykonać w dowolnym miejscu w Polsce niezależnie od miejsca zamieszkania. **szer**

W Polsce każdego roku raka piersi wykrywa się u kilkunastu tysięcy kobiet. Aż 2,5 tys. z nich umiera, ponieważ diagnoza zostaje postawiona zbyt późno. W większości przypadków jest to nowotwór wyleczalny, jeśli zostanie wykryty wystarczająco wcześnie. Od początku programu z mammografii skorzystało ponad 15 mln kobiet. W 2021 r. wykonano 1,06 milionów badań, a uprawnionych do nich było ponad 2,6 miliona pań. W 2020 r. z badań skorzystało 763,9 tys. kobiet (od marca do czerwca z powodu pandemii nie realizowano badań), a w 2019 r. - 1,04 miliona.

FOLUmed Rehabilitacja Masaże
Prywatny gabinet fizjoterapii
mgr Łukasz Folusz
ul. Wołyńska 32/38 (Przychodnia Lek-Dent)
tel: 888 465 638 FOLUmed

GABINET STOMATOLOGICZNY
lek. stom. Beata Olszamowska
KONTRAKT NFZ
Nowy OŚRODEK ZDROWIA
ul. Diamentowa 8, Kamień
tel. 602 178 942
82- 567 15 17
CZYNNY
pon. - czw. 9.00 -13.00
wt. 13.00 - 18.00
śr. 9.00 - 14.00
ZAPRASZAMY PACJENTÓW Z CHEŁMA I OKOLICZNYCH GMIN
5545

PRACOWNIA PROTETYCZNA
Technik dentystyczny
Jadwiga Branecka - Kania
pl. Kupiecki 10 (II piętro)
pon. - pt.: 10.00 - 16.00
Tel: 606 902 148
3858

Lek. med. Zbigniew Bąk
SPECJALISTA NEUROLOG
Chełm, ul. Zachodnia 41 (os. Gwarek)
Przyjmuje: poniedziałki, czwartki, od godz. 16.00
Rejestracja telefoniczna
82 564 30 74
3236

PSYCHOTERAPEUTA
EWA JOACHIMOWICZ
Gabinet Psychoterapii i Rozwoju Nako
784 912 289
Chełm, ul. Wołyńska 32, gab. 33
Terapia indywidualna: dzieci, młodzież, dorośli
Terapia par, małżeństw
www.psychoterapiachelm.pl
6929

GABINET ZDROWIA PSYCHICZNEGO
PRZYCHODNIA SPECJALISTYCZNA CENTRUM
Dr n. med. Marek Daniłosio
lekarz specjalista psychiatra psychoterapeuta
leczenie zaburzeń psychicznych u dorosłych, młodzieży i dzieci
Chełm, ul. Szpitalna 47/10
82 569 90 10, 82 569 90 11
www.przychodniacentrum.com
6405

APTEKA pomocna
pn - pt 7:00 - 21:00
sob 8:00 - 21:00
ul. Szpitalna 40 Chełm
4749

LEK DENT Chełm ul. Wołyńska 32
Dr n.med. Krzysztof Wojewoda
Specjalista Ginekolog-Położnik
zaprasza
wtorki środy piątki
USG i KTG (w ramach wizyty)
Kolposkopia
Rejestracja tel.
82 563 13 53, 82 565 13 53
4184

APTEKA Na Deptaku
pn-pt 7:00 - 19:00
sob 7:00 - 17:00
ul. Lwowska 21/7 Chełm
3650

www.nzozlekdent.pl
LEK-DENT Chełm, ul. Wołyńska 32
lek. med. Tomasz Wojewoda
specjalista ginekolog-położnik
zaprasza
poniedziałki - 16:00 - 18:00
KOMPLEKSOWA OPIEKA położnicza i ginekologiczna
USG, KTG i cytologia
Rejestracja tel.
82 563 13 53, 82 565 13 53
3061

eprasa.pl 6f8a02f4e4

Zapraszają na turniej

SZACHY Starostwo Powiatowe w Chełmie, Publiczna Szkoła Podstawowa w Białopolu i Gminny Ośrodek Kultury w Białopolu zapraszają na XVI Szachowy Turniej Niepodległości Ziemi Chełmskiej. Odbędzie się 12 listopada o godz. 10.00 w hali sportowej przy Publicznej Szkole Podstawowej w Białopolu.

Turniej zostanie rozegrany systemem szwajcarskim na dystansie siedmiu rund i w tempie gry 2x15 minut na partię. Zawodnicy konkurować będą w dwóch kategoriach: juniorów i seniorów. Na najlepszych czekają nagrody i puchary.

Zgłoszenia są przyjmowane do 8 listopada na portalu www.chessarbiter.com lub mailowo pod adresem edwardchowra@gmail.com. Szczegółowy regulamin i kartę zgłoszeniową znajdziecie na stronie internetowej Starostwa Powiatowego w Chełmie. **MP**

Nasi ulegli rywalom

MMA Zawodnicy mieszanych sztuk walki z naszego regionu nie zaliczą do udanych udziału w 25 odsłonie gali Thunderstrike Fight League, która w piątek (28 października) odbyła się we Włodawie. Jeden z nich toczył pojedynek wieczoru, którego stawką był tymczasowy pas mistrzowski.

Jakub Nowosad

W kat. 66 kg **Jakub Nowosad**, reprezentant Centrum Sportów Walki Bastion Chełm, wszedł do klatki z **Miłoszem Krukiem**, fighterem ze Skarżyska-Kamiennej, specjalizującym się w kickboxingu. Kruk zaczął atakować nogami, zmuszając chełmianina do defensywy, jednak ten kontratakował, wchodzą w nogi rywala. Kruk jednak założył „gilotynę", z której Nowosad próbował się uwolnić, ale sędzia nagle przerwał pojedynek, dopatrując się w jego ruchach klepania.

- Szkoda, że tak szybko się skończyło, bo naprawdę ciężko przygotowywałem się do tej walki - mówił nam po pojedynku Jakub Nowosad. - Przyrzekam, że nie klepałem, więc nie rozumiem decyzji sędziego. Wiedziałem jednak, że nie zmienię jego werdyktu, więc nawet nie dyskutowałem.

Damian Adamiuk obalony przez Mateusza Golę

Pochodzący z Włodawy zapaśnik **Damian Adamiuk**, aktualnie walczący w Norwegii, stanął do walki w kat. 80 kg, mierząc się z **Mateuszem Golą**, zapewniając publiczności bardzo dynamiczne i emocjonujące widowisko. W pierwszej rundzie Gola był zasypywany ciosami w twarz, chwilami chwiejąc się na nogach, przed gongiem wyprowadzając jednak silne uderzenia. Druga runda była kontynuacją szarży Adamiuka, któremu udało się położyć rywala na deski. Mateusz Gola wyszedł jednak z bardzo silnym kontratakiem. Kopnięciem z półobrotu otarł głowę Włodawianina, który upadł i walka została wstrzymana. Tę część pojedynku zakończyła kanonada kolejnych uderzeń z obu stron. Pojedynek rozstrzygnął się już na początku trzeciej rundy. Adamiuk padł na plecy po lowkicku przeciwnika, który po kilku kolejnych kopnięciach zmusił sędziego do przerwania walki, tym samym zapewniając sobie zwycięstwo.

Paweł Białas i Mateusz Strzelczyk

W pojedynku wieczoru w kat. 84 kg, którego stawką był tymczasowy pas mistrzowski TFL, trener Fight Gym Chełm **Paweł Białas** wszedł do oktagonu z **Mateuszem Strzelczykiem**. Pierwotnie rywalem chełmianina miał być posiadacz pasa **Cezary Kęsik**, ale z powodu kontuzji lekarz nie dopuścił go do starcia. Białas od razu przystąpił do ataku na wyższego od siebie rywala, który ma również większy bilans walk zawodowych. Strzelczyk szybko został sprowadzony do parteru i przez większość pierwszej rundy próbował uwolnić się z uścisku Białasa, otrzymując jednocześnie serie ciosów w głowę. W ostatniej minucie przed gongiem sędziego zdołał wyrwać się z kleszczy, ale niewiele więcej zdziałał.

Druga runda była walką na wytrzymałość, która przyniosła rozstrzygnięcie na korzyść Strzelczyka. I to właśnie on zyskał sobie prawo walki o pas mistrzowski z Cezarym Kęsikiem. **MP**

Trzy punkty do przodu

PIŁKA NOŻNA O tyle właśnie oczek wzbogaciła się Chełmianka po sobotnim zwycięstwie nad zespołem Czarni Połaniec.

Okazja do wyjścia na prowadzenie pojawiła się dla Chełmianki już w drugiej minucie, ale gospodarzom nie udało się wykorzystać rzutu karnego. W 10 minucie doszło jednak do faulu na **Krystianie Wójciku**, za co sędzia podyktował kolejny rzut karny dla biało-zielonych, który wykonywał **Jakub Knap**. Piłka najpierw odbiła się od bramkarza, ale nasz środkowy napastnik uderzył ją ponownie, zdobywając pierwszego gola. Na kolejną bramkę kibice nie musieli czekać długo. W 14 minucie pięknym strzałem z około 30 m popisał się Krystian Wójcik i Chełmianka prowadziła już 2:0. Chwilę później piłkarze z Połańca wyszli z kontrą, wykorzystując lukę w naszej obronie, ale czujność zachował stojący w bramce **Dominik Brzozowski**, powstrzymując ich atak. Niebezpiecznie zrobiło się z kolei w 32 minucie, kiedy podczas akcji po rzucie wolnym podyktowanym do gości, goalkeeper biało-zielonych zderzył się z jednym z piłkarzy rywali. Choć piłka wpadła do siatki, to gol nie został uznany, a niezbędna okazała się interwencja medyczna.

W drugiej połowie spotkania Dominika Brzozowskiego zastąpił **Jakub Grzywaczewski**, swoje pierwsze 45 minut w składzie Chełmianki zagrał też **Mateusz Szwed**. Gra toczyła się po obu stronach i była bardziej równomierna niż przed przerwą. Zagniło się dopiero w ostatnim kwadransie spotkania, kiedy Czarni Połaniec dostali wiatru w żagle, atakując częściej i agresywniej. W 82 minucie doprowadziło to do zderzenia **Kacpra Wiatraka** z kapitanem gości **Pawłem Bażantem**, po którym obaj zareagowali nerwowo, za co zostali ukarani żółtymi kartkami. Nie wpłynęło to jednak na wynik meczu, który zakończył się zwycięstwem biało-zielonych.

Wyniki pozostałych spotkań 14. kolejki: Lublinianka Lublin 1-2 Podlasie Biała Podlaska, Cracovia II 2-0 KSZO 1929 Ostrowiec Świętokrzyski, Unia Tarnów 3-0 Podhale Nowy Targ, Wieczysta Kraków 1-1 Avia Świdnik, Stal Stalowa Wola 3-2 Sokół Sieniawa, Wisłoka Dębica 2-1 Korona II Kielce.

W chwili oddawania gazety do druku swoje mecze miały jeszcze Wisła Sandomierz i Orlęta Radzyń Podlaski, a także KS Wiązownica i ŁKS Łagów. **MP**

Tabela po 14 kolejce:

1. ŁKS Łagów	13	30	21-9
2.Wieczysta Kraków	14	28	30-13
3. Stal Stalowa Wola	14	28	24-16
4. Cracovia II	14	27	30-15
5. Avia Świdnik	14	26	19-9
6. Orlęta Radz. Podl.	13	23	22-16
7. Korona II Kielce	14	21	21-16
8. Wisłoka Dębica	14	20	21-19
9. KSZO 1929 Ost. Św.	14	20	19-18
10. Podlasie B. Podl.	14	18	16-16
11. Sokół Sieniawa	14	17	20-26
12. Chełmianka	14	16	20-16
13. Pod. Nowy Targ	14	16	15-18
14. Unia Tarnów	14	16	16-36
15. KS Wiązownica	13	12	18-25
16. Lublinianka Lublin	14	10	13-24
17. Wisła Sandomierz	13	9	14-30
18. Czarni Połaniec	14	7	7-24

SUPERKOŁOWROTEK

ŁOWIĄ I DZIAŁAJĄ

Koło PZW Brzana w Chełmie zorganizowało zawody na zakończenie sezonu. W zmaganiach, które odbyły się w Bytyniu na Bugu, wzięło udział 15 wędkarzy.

W kategorii ryb białych pierwsze miejsce zajął **Krystian Cymborski** (9250 g), drugie **Jan Rząd** (3030 g), a trzecie **Marek Wróblewski** (2700 g), który złowił też największy okaz, czyli krąpia o wadze 630 g. Z kolei **Piotr Soja** zwyciężył w połowach drapieżników, łowiąc szczupaka o dł. 70 cm.

Zarząd Brzany zaprasza też członków koła na zawody o Puchar Łowcy Drapieżników, które odbędą się 6 listopada na Bugu w Siedliszczu. Zgłoszenia się przyjmowane telefonicznie pod numerami: 603 210 120, 505 083 890 i 501 239 974. Zarząd przypomina również o walnym zgromadzeniu sprawozdawczym, które odbędzie się 4 grudnia o godz. 10 w sali konferencyjnej Chełmskiego Domu Kultury. **MP**

eprasa.pl 6f8a02f4e4

Olimp wciąż triumfuje

PODNOSZENIE CIĘŻARÓW / BOKS Reprezentanci chełmskiego Olimpu nie zwalniają tempa i odnoszą kolejne sukcesy. Zarówno w boksie, jak i w podnoszeniu ciężarów. W ostatnim czasie dołożyli do dorobku klubu kolejne medale.

Trzy medale w Trnavie

Tyle krążków przywiozła trójka zawodników sekcji podnoszenia ciężarów z Mistrzostw Świata GPC rozegranych w Słowacji. W martwym ciągu brąz zdobyła **Karolina Dubij**, a srebro jej siostra **Martyna Dubij** oraz trener **Ryszard Śliwiński**. Dziewczyny podniosły po 100 kg, deklasując większość zawodniczek z kilkudziesięciu państw.

- Konkurencja była bardzo mocna, w turnieju brało udział około tysiąca osób – wspominają siostry. - Teraz skupiamy się na dwuboju, czyli rwaniu i podrzucie, więc w gruncie rzeczy trenujemy praktycznie codziennie. Pracujemy ciężko, żeby mieć jak najlepszą formę na kolejne zawody, m.in. Puchar Świata XPC w Siedlcach.

Podbili Warszawę

Z kolei pięściarze Olimpu Chełm dali popis umiejętności podczas 76. edycji zmagań Warszawska Granda Na Pięści. Pojechali tam w sześcioosobowym składzie. Reprezentanci klubu brali udział w sparingach i walkach głównych. Te pierwsze bardzo dobrze poszły **Mikołajowi Rondosiowi**, **Kiryłowi Bogdanowi** i **Hubertowi Nowosadowi**, którzy swoich konkurentów pokonali jednogłośnie. W głównych pojedynkach chełmianie również pokazali klasę. 2:1 swoją walkę wygrał **Marek Tołyż**, brązowy medalista mistrzostw Polski. **Kacper Frymus**, złoty medalista tegorocznych mistrzostw Polski, również nie dał szans rywalowi, zwyciężając 3:0. Sparing szkoleniowy bez punktacji odbył natomiast **Igor Rondoś**, brązowy medalista mistrzostw Europy.

- Ten start uważam za udany, bo pięć złotych medali to powód do zadowolenia – mówi trener **Konrad Rondoś**. - Z każdym wyjazdem dostajemy zaproszenia na kolejne turnieje, więc rozwijamy się i nie zwalniamy tempa.

MP

Sześć medali w Międzyrzecu

TAEKWONDO Tyle krążków wywalczyli taekwondocy Sokoła Krasnystaw podczas Mistrzostw Województwa Lubelskiego Kadetów oraz Otwartych Mistrzostw Międzyrzeca Podlaskiego Dzieci.

W kategorii dzieci z rocznika 2013-2014 złoty medal wywalczyła **Natalia Mazurek**, a srebrny **Artur Furman**. Jeszcze lepiej poszło kadetom krasnostawskiego Sokoła. Brązowe medale zdobyli **Antonina Witko** i **Mikołaj Marucha**, a złote **Julia Marek** i **Michał Trela**. Sam Michał to już utytułowany zawodnik i brązowy medalista mistrzostw Polski, który będzie również stypendystą urzędu marszałkowskiego w Lublinie oraz Urzędu Miasta Krasnystaw.

- Jestem bardzo zadowolony z występu całego składu, szczególnie że są w nim również debiutancki – mówi trener **Grzegorz Brodzik**. - To dobrze rokuje na przyszłość, zwłaszcza że przed nami kolejne turnieje.

MP

Wypływali podium

PŁYWANIE Za zawodnikami Wodnika Krasnystaw trzecia runda zmagań w ramach Wojewódzkiej Ligi Dzieci i Młodzików. I to bardzo udana, bo udało im się sięgnąć po wysokie lokaty. Zmagania odbyły się na krytej pływalni zamojskiego Ośrodka Sportu i Rekreacji.

Krasnostawskiego Wodnika reprezentowała piątka pływaków. **Hubert Bartnik** wywalczył złoty medal na 100 m stylem zmiennym, a także brązowy na 50 m stylem dowolnym. Dwa srebra do dorobku klubu dołożyła **Zuzanna Zdybel**, która zdobyła je w rywalizacji na 50 m stylem grzbietowym oraz 200 m stylem dowolnym. Jeszcze jedno drugie miejsce to zasługa **Leny Cichosz** na dystansie 50 m stylem dowolnym. Wywalczyła ona również szóstą lokatę na 100 m stylem zmiennym. Poza podium znaleźli się **Emilia Dyśko** (11 na 50 m stylem grzbietowym i 17 na 200 m stylem dowolnym) i **Karol Repeć** (10 na 50 m stylem klasycznym i 23 na 200 m stylem dowolnym).

MP

Nic nie zatrzyma naszych biegaczy

BIEGI Biegacze z naszego regionu „idą" przez jesienne zawody jak burza, zajmując wysokie lokaty, jak również sięgając po czołowe miejsca na podium. W ostatnim czasie można ich było zobaczyć na lokalnych trasach, jak również w dalszych zakątkach kraju.

8 Ball Cross Gym Chełm

Najliczniej nasz region był reprezentowany podczas Smoczego Cross Maratonu, kolejnego biegu z cyklu Tour de Zbój, który odbył się na Wyżynie Krakowsko-Częstochowskiej. Na starcie stawili się zawodnicy Chełm Biega, 8 Ball Cross Gym Chełm oraz sekcji biegowej Ruchu Izbica, mierząc się z kilkoma dystansami. Z 47-km trasą liczącą też prawie 2 km przewyższeń z sukcesem zmierzył się **Kamil Borowski** z Chełm Biega, po raz kolejny udowadniając swoją dominację i stając na najwyższym miejscu podium z czasem 4 godz. 32 min 50 sek. Ten wymagający dystans próbował również pokonać **Piotr Czemerys** z sekcji biegowej Ruch Izbica, jednak z powodu groźnego upadku był zmuszony przerwać rywalizację na 20 km. Wyniki zawodników z naszych klubów na trasie 30 km przedstawiają się następująco: **Daniel Abramowicz** - 4 godz. 5 min 13 sek. (50 w open i 18 w Master Mężczyzn), **Łukasz Rusin** - 4 godz. 9 min 26 sek. (57 w open i 21 w Master Mężczyzn), **Krzysztof Kraczkowski** - 4 godz. 10 min 30 sek. (61 w open i 17 w Weteran Mężczyzn), **Jacek Adamczyk** - 4 godz. 14 min 14 sek. (63 w open i 18 w Weteran Mężczyzn), **Marta Klajnert** - 4 godz. 19 min 4 sek. (69 w open, 15 wśród kobiet i pierwsza w Weteran Kobiet), **Tomasz Klajnert** - 4 godz. 19 min 4 sek. (70 w open i 26 w Master Mężczyzn) i **Piotr Paczuski** - 4 godz. 26 min 32 sek. (77 w open i 27 w Master Mężczyzn). Kolejny dystans, na którym nie zabrakło naszych biegaczy, liczył 19 km. Tak przedstawiają się ich rezultaty: **Justyna Antończak** - 2 godz. 6 min 2 sek. (16 w open, pierwsza wśród kobiet i pierwsza w Senior Kobiet), **Marek Antończak** - 2 godz. 6 min 4 sek. (17 w open i ósmy w Master Mężczyzn), **Łukasz Zaborowski** - 2 godz. 35 min 59 sek. (59 w open i 14 w Senior Mężczyzn), **Adam Pudłowski** - 2 godz. 35 min 59 sek. (57 w open i 19w Master Mężczyzn), **Szymon Gilas** - 2 godz. 43 min 9 sek. (63 w open i 21 w Master Mężczyzn) i **Kamil Nowosad** - 3 godz. 7 min 38 sek. (86 w open i 16 w Senior Mężczyzn). Ostatnia trasa, z którą zmierzyli się nasi zawodnicy, liczyła 11 km. Wyniki: **Józef Wójcik** - 1 godz. 9 min 14 sek. (dziewiąty w open i pierwszy w Weteran Mężczyzn), **Monika Korzeniowska** - 1 godz. 18 min 10 sek. (16 w open i trzecia wśród kobiet), **Aneta Pakuła** - 1 godz. 53 min 9 sek. (44 w open, 19 wśród kobiet i ósma w Master Kobiet) i **Eliza Paczuska** - 1 godz. 53 min 9 sek. (45 w open, 20 wśród kobiet i dziewiąta w Master Kobiet). Ostatni z biegów z cyklu Tour de Zbój, czyli Zimowe Krynickie Biegi Górskie, odbędą się na początku grudnia.

Sekcja Biegowa Ruch Izbica

W tym samym czasie reprezentanci Chełm Biega i sekcji biegowej Ruchu Izbica zmagali się z 5-kilometrową trasą City Trail nad Zalewem Zemborzyckim w Lublinie. **Łukasz Nestorowicz** z czasem 17 min 11 sek. uplasował się na czwartym miejscu w open i drugim w M30. Pozostałe wyniki naszych biegaczy: **Ireneusz Golec** - 19 min 7 sek. (26 open), **Krzysztof Mazurek** - 20 min 24 sek. (42 open), **Krzysztof Cichosz** - 20 min 14 sek. (38 open), **Sławomir Tołysz** - 22 min 37 sek. (84 open), **Lena Rorat** - 27 min 21 sek. (177 open i czwarta w K40).

Z kolei **Krzysztof Żurek** z sekcji biegowej Ruch Izbica zadebiutował na 30-kilometrowej trasie Łemowyny Ultra Trail. Na metę dotarł w 2 godz. 24 min 19 sek., zajmując 33 miejsce open. Natomiast jego dwaj klubowi koledzy podjęli wyzwanie jednego z najstarszych polskich maratonów, który odbywa się w Toruniu. **Marek Ścibor** ukończył królewski dystans w 3 godz. 59 min 27 sek., a **Grzegorz Rycyk** w 4 godz. 20 min 32 sek.

MP

Chełm Biega

eprasa.pl 6f8a02f4e4

Świętowali piękny jubileusz

ZAPASY 21 października w Teatrze Polskim w Warszawie odbyła się gala podsumowująca stulecie Polskiego Związku Zapaśniczego. Podczas tej jubileuszowej uroczystości nie zabrakło trenerów i działaczy Cementu Gryfa Chełm. Uroczystość poprowadzili Rafał Brzozowski, Maciej Kurzajewski i Andrzej Supron.

Chełmski klub zapaśniczy był reprezentowany przez wiceprezesa **Mieczysława Czwalińskiego**, a także trenerów: **Dariusza Kucharskiego**, **Dariusza Jabłońskiego**, **Zdzisława Białego** i **Mirosława Czwalińskiego**.

Podczas gali zostali wyróżnieni najlepsi zawodnicy i trenerzy, którzy w ciągu minionego wieku istnienia Polskiego Związku Zapaśniczego, przyczynili się do sukcesów i rozwoju tej dyscypliny sportowej. Wśród nich znaleźli się medaliści olimpijscy m.in. zmarły w 2005 r. **Kazimierz Lipień** (wybrany zawodnikiem stulecia stylu klasycznego), **Adam Sandurski** (utytułowany jako zawodnik stulecia stylu wolnego) i **Monika Michalik** (najlepsza zapaśniczka). Tytuł trenera stulecia otrzymał natomiast **Janusz Traczewski**, który dał podwaliny pod wiele sukcesów na Igrzyskach Olimpijskich. Wśród nagrodzonych znalazł się również mistrz olimpijski z Cementu Gryfa **Andrzej Głąb**.

- Wkraczamy w kolejny wiek rozwoju polskich zapasów i zobaczymy, co przyniesie przyszłość – mówi trener Dariusz Kucharski. - A żywimy nadzieję na jak najwięcej sukcesów w naszym klubie, szczególnie że mamy w nim utytułowanych zawodników, w tym **Anhelinę Łysak**, **Katarzynę Krawczyk** i **Szymona Szymonowicza**. **MP**

Kamil Mirzwa walczy o złoto

STRZELECTWO Kamil Mirzwa, reprezentant sekcji strzeleckiej Fabryki Sportu i klubu Magnum Chełm, po raz kolejny sięgnął po medal. Zdobył go w Poznaniu podczas zawodów z cyklu Polskiej Ligi Strzelectwa Dynamicznego. Obecnie zajmuje w nim drugie miejscu.

W poznańskich zmaganiach **Kamil Mirzwa** zajął pierwsze miejsce, co przybliża go do upragnionego zwycięstwa w całym cyklu. Stara się odrobić straty do lidera po nieobecnościach na części zawodów, które są „rozsiane" po miastach w całej Polsce. Są szanse na jego wyprzedzenie, szczególnie że w Poznaniu chełmianin miał 10 procent punktów przewagi.

- Polska Liga Strzelectwa Dynamicznego jest tylko o stopień niżej niż zawody Pucharu Polski – mówi Kamil Mirzwa. - Co ciekawe, w klasie production optics pierwsze miejsce zajmuje mój klubowy kolega **Kamil Jakóbczak**. Postanowiliśmy sobie, że zrobimy wszystko, aby zakończyć te zmagania na pierwszych miejscach w swoich kategoriach, żeby czołówka była chełmska. **MP**

Rywalizowali w Biegu Papieskim

BIEGI Na boisku Gminnego Ośrodka Sportu i Rekreacji w Woli Uhruskiej odbyła się VII edycja Biegu Papieskiego. 128 uczniów rywalizowało tam w kilku kategoriach wiekowych.

Na dystansie 50 m wśród dziewcząt pierwsze miejsca zajęły: **Michalina Zalewska** i **Zofia Tokarska**, drugie **Laura Kleszczyńska** i **Amelia Wasyńczuk**, a trzecie **Adrianna Walczuk** i **Magdalena Brańka**. Wśród chłopców na tej samej trasie najlepiej wypadli **Mikołaj Tokarski** i **Filip Żołyniak**, za nimi znaleźli się **Cezary Mikulski** i **Hubert Barczuk**, a podium zamknęli **Tymoteusz Łubkowski** i **Nikodem Chorszczaruk**. W biegu na 70 m pierwsze lokaty przypadły: **Aleksandrze Stasiejko** i **Radosławowi Pakule**, drugie **Klaudii Hołowacz** i **Franciszkowi Mikulskiemu**, a trzecie **Mai Delmaczyńskiej** i **Dominikowi Tulikowskiemu**. W zmaganiach na 300 m miejsca na podium zajęły kolejno: **Oliwia Wawron**, **Zlata Zhalai** i **Nikola Wachulska**. Biegi na 400 m zdominowali **Szymon Kuczyński** i **Julia Ostrowska**, drudzy byli **Wojciech Czerwiński** i **Izabela Spodniewska**, a trzecie miejsce przypadło **Zuzannie Dubij**. Na dystansie 600 m najlepiej poszło **Filipowi Nafalskiemu** i **Wiktorii Zalewskiej**, za nimi znaleźli się **Jakub Pakuła** i **Julia Stasiejko**, a trzecie miejsce przypadło **Arturowi Zwierzyńskiemu** i **Anecie Biernackiej**. W wyścigu na 800 m na podium stanęli kolejno: **Mateusz Wojtiuk**, **Artur Nowosad** i **Michał Pakuła**. **MP**

Wrócili z górą medali

KARATE Zawodnicy Chełmskiej Szkoły Karate Kyokushin Satori nie zwalniają tempa w przygotowaniach do Pucharu Europy. Z Międzynarodowego Turnieju IKO Podlasie CUP wrócili aż z 13 medalami.

Najwięcej krążków chełmscy karatecy zdobyli w kategorii kumite. Złote medale to zasługa: **Rozalii Bielak**, **Leny Pilipczuk**, **Bartosza Pachuty** i **Mateusza Hurko**, srebrne: **Wiktorii Witowskiej** i **Fabiana Nafalskiego**, a brązowe: **Zofii Wasiuk** i **Adama Wójtowicza**. Kolejne trofea zasiliły dorobek Chełmskiej Szkoły Karate Kyokushin Satori w kategorii kata. Srebro zdobyli: **Tycjan Bielak**, **Oliwia Zalichta** i **Oliwia Urbańska**, a brąz: Lena Pilipczuk i Zofia Wasiuk. O podium otarł się **Dawid Wurszt**, który w kata zajął czwarte miejsce, a w kumite, po bardzo wyrównanej walce, decyzją sędziów odpadł z turnieju. Udany debiut, chociaż bez medalu, zaliczyła w tym turnieju również **Nicola Skrzypczak**, natomiast **Damian Jasiński** nie podołał swojemu rywalowi, mimo że stoczył świetny pojedynek.

- W zmaganiach, które stały na bardzo wysokim poziomie technicznym i organizacyjnym, wzięło udział 382 zawodników z 30 klubów, a gospodarzem był Białostocki Klub Karate Kyokushin Kanku. Nasz wyjazd był możliwy dzięki wsparciu Gminy Chełm - mówi sensei **Bartłomiej Zakrzewski**. **MP**

Zacięta walka przy stołach

TENIS STOŁOWY Zawodnicy trzech klubów z naszego regionu mają za sobą kolejną rundę rozgrywek ligowych. Nie powiodło się chełmskim i włodawskim tenisistom stołowym, ale zwycięstwo na konto wpisali sobie ci z Żaczka Fajsławice.

Drugoligowcy chełmskiego Ogniwa, w których składzie miejsce **Adriana Kubajki** zajął **Piotr Linde**, ulegli w Bełżycach drużynie gospodarzy 3:7. Punkty dla naszego klubu zdobyli **Tomasz Majewski** (2,5) i **Paweł Widyński** (0,5). Z kolei chełmscy zawodnicy III ligi walczyli z reprezentacją Żaczka Fajsławice. W drużynie Ogniwa znalazły się debiutujące w tej klasie rozgrywkowej **Julia Tatysiak** i **Wiktoria Piasecka**, a wraz z nimi wystąpili **Przemysław Kalinowski** i **Adam Szczurowski**. Przegrali 1:9 z seniorskim składem fajsławickich tenisistów stołowych: **Piotrem Napiórkowskim**, **Bartłomiejem Świdnikiem**, **Krzysztofem Saleckim** i **Antoniną Serafin**. Wyjazd zawodników Ogniwa na zawody był możliwy dzięki wsparciu finansowemu LW Bogdanka SA.

Kolejny mecz w II lidze mają za sobą również zawodnicy SMS -u Włodawa, którzy podejmowali jednego z faworytów rozgrywek, czyli zespół MKS Lewart AGS Lubartów. Spotkanie zakończyło się porażką gospodarzy 3:7. Punkty dla SMS-u zdobyli **Sylwester Włoszek** (2) i **Szymon Zguczyński** (1). **MP**

eprasa.pl 6f8a02f4e4

Nie używam samochodu. Musi mieć ważny przegląd?

Czy nieużywany samochód musi mieć ważny przegląd techniczny? Nie zawsze. Szczegółowo reguluje to Prawo o ruchu drogowym.

Przepisy Prawa o ruchu drogowym są w tej kwestii jasne – przypomina serwis moja.firma.infor.pl. Otóż każdy zarejestrowany samochód musi mieć ważny przegląd techniczny. I tyle. Precyzują to dwa zapisy wspomnianej ustawy:

- Właściciel pojazdu samochodowego, ciągnika rolniczego, pojazdu wolnobieżnego wchodzącego w skład kolejki turystycznej, motoroweru lub przyczepy jest obowiązany przedstawiać go do badania technicznego.

- Okresowe badanie techniczne pojazdu przeprowadza się co roku.

Co grozi kierowcy?

Za brak ważnego przeglądu technicznego kierowca może otrzymać jedną z 3 kar:

- stracić dowód rejestracyjny pojazdu. W razie złego stanu technicznego funkcjonariusze mogą go również wycofać z ruchu. To oznacza, że pojedzie dalej, ale na lawecie.

- dostać mandat. Za kierowanie pojazdem pomimo braku dopuszczenia pojazdu do ruchu na drodze publicznej, w strefie zamieszkania lub strefie ruchu grozi grzywna wynosząca od 1,5 do 5 tys. zł. I dodatkowo – 3 punkty karne.

- zapłacić podwyższoną kwotę za przegląd dla spóźnialskich. Propozycje mówią o dwukrotności normalnej stawki. Dziś oznaczałoby to zatem od 198 (benzyna, diesel, elektryk) do 324 zł (LPG).

Przegląd po terminie

Obecnie za wykonanie przeglądu technicznego po terminie wyznaczonym w dowodzie rejestracyjnym diagnosta nie nalicza żadnej kary. Kierujący płaci stawkę podstawową. A ta w przypadku diesla, benzyniaka i elektryka wynosi 99 zł. Wyższa jest w sytuacji, w której pojazd ma silnik benzynowy, ale zasilany LPG. W takim przypadku wynosi 162 zł.

Samochód w warsztacie

Jeśli auto miało wypadek lub jest poważnie uszkodzone i stoi w warsztacie u mechanika, to czy kierowca może nie przejmować się datą przeglądu?

Żeby tak było, konieczne jest urzędowe wycofanie na określony czas samochodu z ruchu. Termin czasowego wycofania nie może być krótszy niż 2 i dłuższy niż 24 miesiące.

W czasie czasowego wycofania z ruchu pojazd nie może pojawić się na drogach publicznych.

Zabytek w garażu

Samochód zabytkowy podlega badaniu technicznemu, zanim nie zostanie zarejestrowany na żółtych tablicach rejestracyjnych (stosuje się je do oznaczania pojazdów zabytkowych). Po dopełnieniu tej formalności – jak chce Prawo o ruchu drogowym – „pojazd zabytkowy nie podlega okresowym badaniom technicznym".

Jeśli jednak pojazd zabytkowy jest wykorzystywany do zarobkowego transportu drogowego, wtedy musi mieć on ważny przegląd techniczny.

News4Media

Nowa definicję skrzyżowania

Zamieszania z nową definicją skrzyżowania ciąg dalszy. Tym razem policja i Ministerstwo Infrastruktury wyjaśniają, co mogą, a czego nie powinni robić na drodze kierowcy.

Nie będzie to łatwa lektura. Naszpikowana cytatami z przepisów i pełna prawnych sformułowań. A zaczęło się od wrześniowej zmiany przepisów drogowych. Była to poważna reforma. Ministerstwo Infrastruktury majstrowało m.in. przy definicji skrzyżowania.

Poprzednia wersja. Skrzyżowanie to „przecięcie się w jednym poziomie dróg mających jezdnię, ich połączenie lub rozwidlenie, łącznie z powierzchniami utworzonymi przez takie przecięcia, połączenia lub rozwidlenia; określenie to nie dotyczy przecięcia, połączenia lub rozwidlenia drogi twardej z drogą gruntową, z drogą stanowiącą dojazd do obiektu znajdującego się przy drodze lub z drogą wewnętrzną".

Nowa wersja. Skrzyżowanie to „część drogi będąca połączeniem dróg albo jezdni jednej drogi w jednym poziomie, z wyjątkiem połączenia drogi o nawierzchni twardej z drogą o nawierzchni gruntowej lub z drogą wewnętrzną".

Definicja wcześniejsza, mimo że dłuższa, była jaśniejsza. Można ją skrócić do: skrzyżowanie to połączenie dróg. Nowa wersja wprowadziła chaos, bo wskazuje, że każda droga, nawet prosta, jest już skrzyżowaniem.

Ze zrozumieniem zmian problem miała nawet policja, a co dopiero kierowcy. A przecież to dla nich ta sprawa jest najważniejsza. Bo jadąc przez skrzyżowanie - przypomnijmy - kierowca musi np. zwolnić do 50 km/h. Nie może też w tym miejscu wyprzedzać ani się zatrzymywać, a o parkowaniu lepiej nie myśleć.

Jeżeli przyjąć nową definicję skrzyżowania, to takie zachowanie jest niedopuszczalne na każdej drodze w Polsce.

Sprawę postanowiły w końcu wyjaśnić resort infrastruktury i policja.

– Za skrzyżowanie uznaje się miejsce, w którym jezdnie jednej drogi łączą się lub rozwidlają, analogicznie jak miejsce, w którym drogi się łączą (lub rozwidlają). Skrzyżowaniami będą zatem połączenia jezdni głównych, dodatkowych, łącznic lub zbierająco-odprowadzających oraz miejsca zmiany przekroju drogi, np. z przekroju o dwóch jezdniach głównych na przekrój o jednej jezdni głównej i odwrotnie – tak zawiłości nowej definicji wyjaśnia „Dziennikowi Gazecie Prawnej" nadkomisarz **Robert Opas** z Biura Ruchu Drogowego Komendy Głównej Policji, posiłkując się przy tym informacjami z Ministerstwa Infrastruktury.

Resort dodaje jeszcze, że obowiązująca od 21 września nowa definicja skrzyżowania nie zmienia dotychczasowego sposobu klasyfikowania skrzyżowań dróg ani nie wpływa w tym zakresie na stosowanie przepisów i aktów wykonawczych. Zmiana polega jedynie na zaliczeniu do skrzyżowań połączeń dwóch lub większej liczby jezdni jednej drogi.

Przetłumaczmy to na język bardziej zrozumiały. Według MI nowa definicja skrzyżowania nie zmienia nic w przepisach. A zatem: jezdnia do zawracania i przejazd nie są skrzyżowaniami, zjazd na parking to nie jest skrzyżowanie, przejazd awaryjny nie jest skrzyżowaniem, zjazd na leśną drogę nie jest skrzyżowaniem, zjazd na polną drogę nie jest skrzyżowaniem.

News4Media

REGION Firmy ubezpieczeniowe zacierają ręce

Wyższa składka OC dla piratów drogowych

Do tej pory ubezpieczyciele nie weryfikowali masowo przeszłości kierowców, którym sprzedawały ubezpieczenie. Teraz to się zmieni. Na co czekali ubezpieczyciele?

Od 17 września funkcjonuje już nowy taryfikator mandatów. Za wiele wykroczeń kierowca zostanie ukarany surowiej niż do tej pory. Dodatkowo maksymalny limit kary wynosi 15 punktów karnych, a nie jak do niedawna – 10.

To nie jest jedyne zmartwienie kierowców, bo firmy ubezpieczeniowe mają wgląd do kont z punktami karnymi kierowców. Oznacza to, że mogą uznać, że jeżeli ktoś ma dużo punktów i zbiera je notorycznie, to jeździ niebezpiecznie. Ubezpieczyciele zyskali prawo do tego, żeby takiemu kierowcy podnieść wysokość obowiązkowego ubezpieczenia OC.

– Stawka OC może być również kilkakrotnie wyższa w przypadku kierowców często łamiących przepisy drogowe, za które są karani mandatami. Podobnie jak dla osób popełniających poważne wykroczenia lub przestępstwa, np. jazda pod wpływem alkoholu, środków odurzających czy bez wymaganych uprawnień, ponieważ ryzyko wystąpienia szkody znacznie wzrasta – informuje jedna ze znanych w Polsce firm pośredniczących w zakupie ubezpieczeń.

Oczywiście każdy z ubezpieczycieli może w tej materii stosować własną politykę. Oznacza to, że nie każde wykroczenie może sprawić, że kierowca zapłaci więcej.

Możliwość pobierania wyższej opłaty OC ubezpieczyciele mają już od czerwca. Jako pierwsza zaczęła weryfikować kierowców Warta. Większość jeszcze tego nie robi. Teraz eksperci są jednak zgodni, że wrześniowe zmiany zmuszą firmy do działania.

– Na razie wiele firm oferujących OC dla kierowców nie korzysta z nowego źródła informacji, bo dopiero pracuje nad stworzeniem odpowiednich rozwiązań informatycznych – wyjaśniają eksperci z firmy Ubea.pl.

Dlaczego firmy wstrzymywały się z weryfikowaniem kierowców? Nie chodziło tylko o względy techniczne. Do niedawna punkty karne znikały z konta kierowcy po roku od ukarania. Teraz stanie się to po dwóch latach od opłacenia mandatu. Ubezpieczyciele czekali właśnie ze zmianami na moment, w którym będą mogli prześledzić historię kierowcy dwa lata wstecz.

Wyższa kara za brak OC

To nie koniec złych wiadomości, bo więcej będzie wynosiła też kara za brak OC. Jej wysokość jest bowiem powiązana z płacą minimalną, a ta w 2023 roku wzrośnie dwa razy. Od stycznia wyniesie 3490 zł brutto, a od lipca 3600 zł brutto.

Zgodnie z przepisami właściciele samochodów osobowych bez OC zapłacą maksymalnie 6980 zł. To kara za to, jeśli ktoś się spóźni z opłaceniem polisy dłużej niż 14 dni. W tym roku jest to 6020 zł, a w 2021 r. było 5600 zł.

Jeżeli ktoś nie będzie miał OC krócej, czyli od 4 do 14 dni, to zapłaci 3490 zł, a jeśli ktoś spóźni się do 4 dni, będzie musiał wydać 1400 zł.

To stawki od stycznia. Od lipca będzie jeszcze drożej. Kary wyniosą odpowiednio 7200, 3600 i 1440 zł.

News4Media

2269
NOWOŚĆ!!!
Sprawdzenie auta przed zakupem
- elementy, które były malowane
- geometrię i stan zawieszenia
- komputerowy odczyt usterek
- stan układu hamulcowego
MOTO-POL
Chełm, al. Przyjaźni 2
tel./fax (82) 565 50 30
GOODYEAR DUNLOP FULDA DEBICA

2007
SAMOCHODOWE INSTALACJE GAZOWE
elcar
MONTAŻ - SERWIS • SPRZEDAŻ CZĘŚCI
KLIMATYZACJA AUTOELEKTRONIKA
Chełm, ul. Zawadówka 22
82 5602114, 503 156 879
elcar@auto-gaz.chelm.pl
SERWIS SYSTEMÓW HOLENDERSKICH
VIALLE necam LOVATO BRC LANDIRENZO AG

CHEŁM OPON SERWIS Baza
OPONY CAŁOROCZNE
82/565-18-95
CHEŁM
Dembowskiego 1/2
3323

eprasa.pl 6f8a02f4e4

ZAMÓW OGŁOSZENIE przez SMS

KROK 1
Wpisz w telefonie komórkowym **dowolnej sieci** SMS z treścią ogłoszenia, podając kolejno:
- kod rubryki (wybierając właściwy z listy obok)
- treść ogłoszenia (podać koniecznie numer telefonu kontaktowego, w przypadku stacjonarnego należy wpisać numer kierunkowy)

PRZYKŁAD ST.zwr.Oddam szczeniaczka w dobre ręce.tel. (82) 555-00-33, 012-345-678
Pomiędzy wyrazami w treści ogłoszenia należy robić odstępy.
SMS z ogłoszeniem może zawierać maksymalną ilość znaków* włącznie z kodem rubryki (za znak uważamy literę, cyfrę, spację, znak interpunkcyjny itd.)
Nie należy używać polskich znaków (ł, ś, ń, ź, ć, ż, ę, ą).

KROK 2
OGŁOSZENIA DROBNE
DO 60 ZNAKÓW
Wyślij SMS z treścią ogłoszenia pod numer **74567**
Koszt SMS-a **4,92 zł z VAT**
W przypadku przekroczenia 60 znaków, ogłoszenie nie będzie zaakceptowane.

OGŁOSZENIA W DZIALE USŁUGI (bez ramki)
DO 60 ZNAKÓW
Wyślij SMS z treścią ogłosznia pod numer **79567**
Koszt SMS-a **11,07 zł z VAT**
W przypadku przekroczenia 60 znaków, ogłoszenie nie będzie zaakceptowane.

DO 100 ZNAKÓW
Wyślij SMS z treścią ogłoszenia pod numer **91991**
Koszt SMS-a **23,37 zł z VAT**
W przypadku przekroczenia 100 znaków, ogłoszenie nie będzie zaakceptowane.

OGŁOSZENIA W RAMCE USŁUGI LUB INNE
DO 90 ZNAKÓW
Wyślij SMS z treścią pod numer **91991**
Koszt SMS-a **23,37 zł z VAT**
W przypadku przekroczenia 90 znaków, ogłoszenie nie będzie zaakceptowane.

Po zweryfikowaniu ogłoszenia przez Dział Ogłoszeń pod względem jego zgodności z zasadami określonymi w regulaminie zamieszczania ogłoszeń przez SMS, otrzymasz potwierdzenie przyjęcia lub odrzucenia ogłoszenia.
Ogłoszenie ukaże się w najbliższym poniedziałkowym wydaniu „Super Tygodnia Chełmskiego", jeżeli wyślesz je do czwartku do godz. 12.00**
Treść ogłoszenia powinna być zgodna z obowiązującym regulaminem Super Tygodnia Chełmskiego.

* W przypadku przekroczenia dopuszczalnej liczby znaków, Dział Ogłoszeń zastrzega sobie prawo do modyfikacji treści ogłoszenia lub jego nieopublikowania.
** Dział ogłoszeń zastrzega sobie prawo do nieopublikowania ogłoszenia w podanym wyżej terminie z powodów technicznych lub w przypadku przesunięcia daty wydania. W takiej sytuacji ogłoszenie zostanie opublikowane w pierwszym możliwym terminie.
Opłata z tytułu przesłania niezgodnego SMS-a nie podlega zwrotowi.
Wszelkie uwagi, pytania oraz reklamacje prosimy kierować na adres:
Biuro Reklam i Ogłoszeń, 22-100 Chełm, ul.: Lubelska 31
tel. 82 565 27 05
e-mail: reklama@supertydzien.pl

NAZWA	PREFIKS	BRAMKI	TARYFY	LICZBA ZNAKÓW
Ogłoszenie DROBNE	ST	74567	4,92 PLN z VAT	do 60
Ogłoszenie USŁUGI BEZ RAMKI	ST	79567	11,07 PLN z VAT	do 60
		91991	23,37 PLN z VAT	do 100
Ogłoszenie USŁUGI LUB INNE W RAMCE	STC	91991	23,37 PLN z VAT	do 90

RUBRYKI

KATEGORIA	PREFIKS
motoryzacja	mot
kupię	kp
zamienię	zam
wynajmę	wyn
usługi	usl
sprzedam nieruchomości	spn
sprzedam inne	spi
zwierzęta	zwr
inne	i
zdrowie i medycyna	zim
rolnicze	rol
nauka	nk
szukam pracy	sp
dam pracę	dp

MOTORYZACJA

SAMOCHODY KUPNO

SKUP AUT, GOTÓWKA, TRANSPORT. Tel. 794 564 080.

Skup aut. Tel. 518 440 516.

Skup aut: osobowe, busy, wszystkie marki, każdy stan. Tel. 727 563 368.

SAMOCHODY SPRZEDAŻ

Sprzedam. Peugeot 301, 1.6 HDI, 2016 r., srebrny, z salonu, przebieg 118 000 km, c. 29 000 zł. Tel. 604 678 550.

Sprzedam. VW polo 1.2 benzyna, czarny, klimatyzacja, wspomaganie kierownicy, c. do uzg. Tel. 536 941 386.

Sprzedam. Suzuki kizashi, 2010 r., 2.4 benzyna, gaz, napęd na 4 koła, szyberdach, bezkluczykowe odpalanie, do lekkich poprawek lakierniczych, c. 30 000 zł. Tel. 720 797 169.

Sprzedam. Golf 5, 19 TDI 2005 r., 2 komplety kół, hak, c. 13 000 zł. Tel. 721 936 485.

Sprzedam. Toyota rav 4, stan bardzo dobry, 2015 r., niski przebieg, c. do uzg. Tel. 663 494 500.

Sprzedam. Skoda felicia 1.3 benzyna/gaz, opony zimowe, 15/195, felgi, c. do uzg. Tel. 663 204 071.

Sprzedam. Rover 216S, benzyna, gaz, przebieg 218 000 km, stan bardzo dobry, c. 3555 zł. Tel. 517 740 050.

MOTORYZACYJNE INNE

Sprzedam. 4 koła samochodowe zimowe, 165/70, R13, na 4 otwory. Tel. 517 666 394.

Kupię. Przyczepka samochodowa. Tel. 519 875 502.

Sprzedam. Opony zimowe z felgami 15/65/195. Toyota auris, c. 600 zł. Tel. 507 841 669.

NIERUCHOMOŚCI

DOMY

Sprzedam. Dom po remoncie, działka 17 a, oficyna, garaż, ogrzewanie, gaz. Tel. 789 250 227.

Sprzedam. Dom piętrowy - 130 mkw., ul. Mościckiego, działka - 461 mkw. Tel. 518 144 755.

Sprzedam. Budynki, działka - 0,32 ha, Wojsławice, c. 130 000 zł. Tel. 664 927 551.

Sprzedam. Nowy dom - 165 mkw., z garażem - 32 mkw., Żółtańce Kolonia gm. Chełm. Tel. 792 464 275.

1/2 domu mieszkalnego o powierzchni 63 mkw., 3 pokoje, kuchnia, łazienka, Chełm, c. 230 000 zł. Tel. 509 482 608.

Sprzedam. Dom „Indiana" w stanie surowym, Chełm, ul. Jagiełły, c. do uzg. Tel. 504 589 487.

MIESZKANIA

Sprzedam. Mieszkanie, 2 pokoje, 4 piętro, Dyrekcja. Tel. 509 554 451.

Wynajmę. M-4, 60 mkw., os. Słoneczne, czynsz + media + kaucja, c. 1200 zł. Tel. 502 104 450.

Sprzedam. Mieszkanie, 3 pokoje, 45 mkw., ul. Wołyńska, CHSM, pilnie. Tel. 518 144 775.

Wynajmę. Mieszkanie - 45 mkw., 2 pokoje, kuchnia, łazienka, I p., umeblowane, okolice Carrefoura, dla pani pracującej. Tel. 609 023 164.

Sprzedam. Mieszkanie, 2 pokoje, ul. Szymanowskiego, parter, po remoncie. Tel. 502 225 587.

Sprzedam. Mieszkanie - 61 mkw., 4 pokoje, po remoncie, Al. Piłsudskiego, tanio. Pilne. Tel. 603 302 764.

Sprzedam. M-3, os. Słoneczne, III p., 51 mkw., przy ul. Wieniawskiego, bez pośredników, c. 265 000 zł. Tel. 605 240 088.

Sprzedam. Mieszkanie - 44 mkw., 3 pokoje, ul. Wołyńska, c. 219 000 zł. Tel. 780 519 755.

Sprzedam. Mieszkanie - 39 mkw., ul. Grota Roweckiego, 2 pokoje, 3 piętro. Tel. 507 982 778.

Sprzedam. Mieszkanie - 66 mkw., 2 pokoje, ul. Szymanowskiego, parter. Tel. 518 145 122.

Sprzedam. Mieszkanie - 53 mkw., 1 piętro, do remontu, c. 245 000 zł. Tel. 724 318 901.

Wynajmę. M-4, 60 mkw., parter, os. Słoneczne, częściowo umeblowane, czynsz + media + kaucja, c. 1 200 zł. Tel. 502 104 450.

Sprzedam. M-3 - 50 mkw., I piętro, ul. Połaniecka. Tel. 512 986 050.

Wynajmę mieszkanie w bloku - 36 mkw., ul. Kolejowa, „Demos", umeblowana kuchnia. Tel. 516 838 189.

Stancja na ul. Wolności, dla jednej osoby spoza Chełma, dostęp do kuchni, lodówki, łazienki. Tel. 735 049 472.

Sprzedam. M-3, parter, 45 mkw., do remontu, ul. Połaniecka, c. 195 000 zł. Tel. 785 447 798.

Sprzedam. Mieszkanie - 74,29 mkw., osiedle Zachód. Tel. 727 918 435.

Sprzedam. Mieszkanie - 74.2 mkw., 3 pokoje, 1 piętro, ul. Kolejowa. Tel. 515 959 229.

Sprzedam. Mieszkanie na ul. Armii Krajowej - 56 mkw., 3 pokoje, gaz. Tel. 502 225 587.

Sprzedam. M-3 - 49 mkw., ul. Kolejowa, 2 piętro, balkon, okna PCV, bez pośrednika, c. 179 000 zł. Tel. 785 447 798.

Sprzedam. M-4, Rejowiec, 65 mkw., II p., spółdzielcze własnościowe, z księgą wieczystą. Tel. 609 413 260.

Wynajmę. Kawalerka - 39 mkw., 1 piętro, ul. Bydgoska. Tel. 507 982 778.

Sprzedam. Mieszkanie na parterze, balkon, 2 pokoje, ul. Wojsławicka. Tel. 502 225 587.

Wynajmę. Stancja dla mężczyzny. Tel. 793 470 676.

Sprzedam. Mieszkanie na ul. Armii Krajowej, 3 pokoje, 56 mkw., pilnie. Tel. 512 400 798.

Sprzedam. Kawalerka, parter, ul. Piotra Skargi, po remoncie. Tel. 512 400 798.

Wynajmę. Kawalerka - 36 mkw., ul. Bydgoska. Tel. 507 982 778.

Sprzedam. M-3 po remoncie, umeblowane, łazienka, 4 piętro, okna plastikowe, do zamieszkania, c. 304 000 zł. Tel. 604 293 386.

Wynajmę. 3 pokoje, II p., przy ul. Żołnierzy I AWP. Tel. 518 144 911.

Kupię mieszkanie do remontu. Zadzwoń i zapytaj. Tel. 669 707 262.

Wynajmę mieszkanie, 1 pokój, kuchnia, łazienka, dla studentów/uczniów, c. 1000 zł + opłaty. Tel. 602 469 322.

Sprzedam. Mieszkanie w kamienicy, bezczynszowe - 49 mkw., 2 pokoje, balkon, 1 piętro, c. 180 000 zł. Tel. 509 675 850.

Wynajmę pokoje dla mężczyzn: studentów, uczących się lub pracujących, mogą być obcokrajowcy. Mieszkanie umeblowane i samodzielne, internet i TV, bez opłat licznikowych, w Chełmie. Tel. 502 265 085.

Sprzedam. Mieszkanie, ul. P. Skargi, 2 pokoje, pilnie. Tel. 518 144 911.

Sprzedam. Mieszkanie na ul. Wolności, 3 pokoje, kuchnia, Chełm, c. 330 000 zł. Tel. 600 250 236.

KREDYTY HIPOTECZNE
KREDYTY GOTÓWKOWE
KREDYTY FIRMOWE
Najlepsze oferty wielu banków w jednym miejscu!
całkowicie za darmo
profesjonalnie
szybko
518 524 828

eprasa.pl 6f8a02f4e4

SŁAW BUD
USŁUGI OGÓLNOBUDOWLANE
USŁUGI MINIKOPARKĄ
WYSOKA JAKOŚĆ W ROZSĄDNEJ CENIE!
REMONTY MIESZKAŃ
PRACE WYKOŃCZENIOWE
USŁUGI GLAZURNICZE
ELEWACJE I WIELE INNYCH
510 730 741
6085

Sprzedam. Mieszkanie - 54 mkw., 2 pokoje, kuchnia, osiedle Gwarek, c. 320 000 zł. Tel. 516 172 031.

Wynajmę oficynę: pokój, kuchnia, łazienka, c.o. węglowe, dla emerytów lub osób pracujących, osiedle Rejowiecka, c. 700 zł + opłaty licznikowe. Tel. 792 536 135.

USŁUGI KOMINIARSKIE
• SPRAWDZANIE
• CZYSZCZENIE
• UDRAŻNIANIE PRZEWODÓW:
› KOMINOWYCH
› WENTYLACYJNYCH
• PRZEGLĄDY OKRESOWE
tel. 501 145 125
6903

• SCHODY • SZTACHETY
• DESKA podłogowa i elewacyjna
• BLATY, PARAPETY, STOŁY, KANTÓWKI
• TARCICA SUCHA, MOKRA, RÓŻNA
tel. 609 413 767, 82 563 74 62
1304

Sprzedam. Mieszkanie przy ul. Świętego Mikołaja 9 - 63 mkw., 3 pokoje, III p. Tel. 692 327 985.

Wynajmę mieszkanie - 74 mkw., 3 pokoje, 1 piętro, ul. Kolejowa. Tel. 507 982 778.

Sprzedam. Mieszkanie w bloku - 54,4 mkw., os. Gwarek. Tel. 516 172 031.

Wynajmę. Mieszkanie - 60 mkw., wspólnota, parter, balkon, parking, osiedle zamknięte, czynsz 250 zł, c. 1 300 zł. Tel. 720 797 169.

Sprzedam. M-3, blok, 2 piętro, balkon, gaz, c.o., c.w., 45.5 mkw., ul. Wolności. Tel. 669 707 262.

Sprzedam. Mieszkanie - 64 mkw., ul. Wolności, garaż. Tel. 607 322 992.

Sprzedam. Kawalerka - 30 mkw., ul. Wołyńska, c. 163 000 zł. Tel. 518 144 775.

Sprzedam. Mieszkanie - 50 mkw., 2 pokoje, ul. Legionów Polskich. Tel. 518 144 775.

Sprzedam. Kawalerka, 2 piętro, 38 mkw., osiedle Bazylany. Tel. 662 040 021.

Kupię M-3, okazyjnie. Tel. 502 092 266.

GÓRSKI NIERUCHOMOŚCI

GÓRSKI NIERUCHOMOŚCI, Zamość, Rynek Solny 1. Tel. 84-639-10-59, www.kgorski.pl. SPRAWDZONE NIERUCHOMOŚCI z adresami. Tel. 511 685 188.

DOMena Nieruchomości

Działka w malowniczej okolicy o pow. 0,5463 ha, Udrycze Wola, c. 75 tys. zł.

Działki w bardzo atrakcyjnej lokalizacji, blisko Starówki na zadbanym os. św. Piątka.

Działka budowlano-rolna o łącznej powierzchni 1,12 ha, położona w miejscowości Mokre, c. 280 tys. zł.

DOMena Nieruchomości Budownictwo, ul. Grecka 6, Zamość. Hotel Renesans, www.domenazam.pl. Tel. 84 638 40 87. Tel. 603 470 683.

Działka budowlana o pow. 0,1410 ha położona w Bodaczowie, gm. Szczebrzeszyn, c. 105 tys. zł.

Działki położone w Zamościu przy ul. Krasińskiego, c. 150 zł/mkw.

Działka o pow. 0,62 ha. Mokre, c. 60 tys. zł.

Działki łąk o łącznej pow. 1,92 ha. Mokre, c. 30 tys. zł.

Ciekawe działki inwestycyjne z budynkiem po remoncie o pow. użytkowej 420 mkw. z wagą przemysłową, ul Błonie-Zamość

Działki budowlane o pow. około 0.30 ha położone w miejscowości Tarnawatka, c. 120 tys. zł.

Działka z możliwością zabudowy o pow. 0,3000 ha, Niemienice, gm. Krasnystaw, c. 60 tys. zł.

Działki leśne w Trzepiecinach oraz w Starej Hucie.

Oferujemy do sprzedaży gotowe projekty domów jednorodzinnych, garaży i budynków gospodarczych.

Wykonujemy szybko i tanio audyty energetyczne wszelkich budynków w ramach projektu CZYSTE POWIETRZE.

Dom w zabudowie siedliskowej do remontu na działce o pow. 3858 mkw., Zawalów gm. Miączyn, c. 170 tys. zł.

Świetna, unikatowa lokalizacja miasta, działka o pow. 696 mkw. zabudowana domem mieszkalnym dwukondygnacyjnym oraz budynkiem garażowym, ul. Piłsudskiego, Zamość, c. 790 tys. zł.

Siedlisko w miejscowości Mołożów, gm. Mircze, dom murowany, budynek gospodarczy. Działka o pow. 0,73ha, c. 85 tys. zł.

Mieszkanie z ogromnym potencjałem, fajnym rozmieszczeniem pomieszczeń o pow. 77,01 mkw. na parterze z ogródkiem, ul. Zamoyskiego, c. 450 tys. zł.

EURO-DOM NIERUCHOMOŚCI

Biuro Nieruchomości (obok D.T. Tomasz) zlokalizowane pomiędzy ul. Gminną i ul. Hrubieszowską. „EURO-DOM", ul. Hrubieszowska 2. Tel. 84-639-19-89, www.euro-dom-zamosc.gratka.pl Tel. 507 723 139.

Działki Jarosławiec - 1199 mkw., c. 119 tys. zł.

Sprzedam dom, Siedliska, 211,6 mkw., na działce 9 a, c. 360 tys. zł

Restauracja Zamość 246 mkw., 550 tys. zł.

Działka Stary Zamość, 69 a, 135 tys. zł.

Działki Lipsko Polesie: 14,5 a i 15 a, c. 125 tys. zł.

Mieszkanie, ul. Piłsudskiego, 46 mkw., c. 257 tys. zł.

Wynajem: mieszkanie, ul. Piłsudskiego, 36 mkw., c. 1500 zł bez mediów.

LOKALE

Wynajmę lokale: 30 mkw., po zakładach fryzjerskich, ul. Lwowska 45 b, bardzo dobre warunki, wszystkie media. Tel. 504 020 630.

Wynajmę. Lokal przy ul. Metalowej, gm. Chełm, c. 900 zł miesięcznie. Tel. 792 464 275.

Wynajmę lokal handlowo-usługowy - 90 mkw., ul. Powstańców Warszawy 9. Tel. 506 145 276.

Wynajmę garaż przy ulicy 3 Maja. Tel. 507 415 632.

DZIAŁKI

Sprzedam. Działka budowlana przy ul. Lubelskiej, 850 mkw., ogrodzona, media. Tel. 515 959 229.

Sprzedam. Działki budowlane przy ul. Makowej w Okszowie. Tel. 691 641 561 .

Sprzedam. Działka - 30 a, rolno-budowlana z budynkiem letniskowo-gospodarczym, Ruda-Kolonia, c. 45 000 zł. Tel. 602 578 888.

Sprzedam. Ziemia rolna użytkowana - 2,25 ha, las - 0,33 a, koło rzeki Uherki, Czułczyce. Tel. 605 363 307.

Sprzedam. Działka rekreacyjno-budowlana - 14,5 a, Uchańka, gmina Dubienka, c. 40 000 zł. Tel. 604 971 897.

NIERUCHOMOŚCI INNE

Sprzedam. Las mieszany - 5,24 ha, 60-letni, Ujazdów, gm. Hańsk, c. 220 000 zł. Tel. 509 165 151.

Las mieszany 60-letni - 5,24 ha, Ujazdów, gm. Hańsk, c. 225 000 zł. Tel. 509 165 151.

Sprzedam. Garaż murowany - 19 mkw., osiedle Słoneczne, c. 30 000 zł. Tel. 785 447 798.

Kupię garaż murowany w Chełmie. Tel. 605 657 046.

USŁUGI

Piaskowanie, dojazd do klienta. Tel. 501 606 240.

Transport rzeczy, sprzątanie piwnic, działek, mieszkań. Tel. 788 213 681.

Przewóz osób i paczek
Wyjazdy z Polski: wtorek i piątek
Powroty do Polski: środa i sobota
Przemek
Holandia
Belgia
Niemcy
Polska
+48 665 372 558
+32 488 244 817
/busprzemek
4160

Usługi remontowo-budowlane, malowanie, gładź, glazura, zabudowa wieka itp. Tel. 798 481 571.

Malowanie dachów. Tel. 516 964 592.

TYNKI - maszynowe, gipsowe, cementowo–wapienne. Tel. 506 396 999

Usługi ogrodnicze: koszenie, cięcie, pielęgnacja, zamiatanie, sprzątanie terenów zewnętrznych. Tel. 785 231 548.

Budowa domów, dachy, remonty, łazienki, hydraulika, elektryka, poddasze, dachy mycie i malowanie, elewacje, ogrodzenia. Tel. 507 295 530.

Budowa domów drewnianych (modułowe). Tel. 507 295 530.

Cyklinowanie bezpyłowe, parkiety, panele. Tel. 602 324 113..

ARiKO USŁUGI HYDRAULICZNE

Firma hydrauliczna ARiKO Usługi hydrauliczne zaprasza do kontaktu. Wykonujemy instalacje wodno-kanalizacyjne, centralne ogrzewanie, instalacje gazowe, wymianę kotłów gazowych i stałopalnych, pompy ciepła, naprawy i awarie. Tel. 726 020 953.

Glazurnictwo. Remonty łazienek od A do Z. tel. 668047087.

Malowanie wnętrz, ekspresowo, niska cena. Tel. 511 565 114.

Malowanie wnętrz, ekspresowo, niska cena. Tel. 665 670 947.

Anteny TV, telewizja naziemna i satelitarna, dekodery, tani serwis. Tel. 511 565 158.

Anteny TV, telewizja naziemna i satelitarna, dekodery, tani serwis. Tel. 665 670 947.

Chemia, matematyka, fizyka - korepetycje. Tel. 661 119 284.

ROLNICTWO

MASZYNY

Kupię ciągniki, przyczepy. Tel. 669 681 711

Sprzedam. Przyczepa 3,5 t., przyczepa 1 oś z rozrzutnika, wóz metalowy platforma. Tel. 691 742 826.

Sprzedam. Gniotownik do zboża, nowy, masywny, oszczędny, c. do uzg. Tel. 505 379 990.

Sprzedam. Taśmociąg do jabłek, waga metalowa do 50 kg. Tel. 500 101 015.

Sprzedam. Kombajn Bizon, pług 5-skibowy, brony, wał posiewny, c. do uzg. Tel. 606 711 569.

Sprzedam. Przyczepa 1 oś, 3x150x40 cm, wóz metalowy, brony, pługi, kultywator, opryskiwacz. Tel. 691 742 826.

Sprzedam. Pług podorywkowy, 5-skibowy, nowe lemiesze, prosta rama, c. uzg. Tel. 506 291 700.

SKUP KONI I BYDŁA
w każdej kondycji
Szybka płatność dwa dni
517 055 016, 506 385 510
6269

PIWNICE OGRODOWE
KOMORY GROBOWE ■ SZAMBA
Sprzedaż
Transport
Montaż
Kompleksowe roboty ziemne
Komory grobowe
Piwnice ogrodowe typu „Loch"
Szamba
Zbiorniki 5, 10, 12, 15 tysięcy litrów
Produkt zastrzeżony
SYSTEM RATALNY
www.nor-kam.pl
tel. 604 258 380
4153

KUPIĘ TWOJE MIESZKANIE

Kupuję mieszkanie do remontu. Uzyskasz pewność natychmiastowej sprzedaży i terminowej zapłaty. Oferta kupna będzie oparta o wartość rynkową Twojego mieszkania. Brak dodatkowych kosztów. Tel. 669707262

Joanna Frączek
Mobilna Szkoła językowa
zaprasza na kreatywne zajęcia z języka angielskiego z maluchami od 3. roku życia, zajęcia wyrównujące, konwersacje oraz przygotowanie do egzaminów.
501 940 048
6894

eprasa.pl 6f8a02f4e4

TOP-BUD
Dom pod klucz!
Posadzki (mixokretem)
Tynki (każdy rodzaj)
docieplenia (zewnętrzne, wewnętrzne)
wykończenie wnętrz
tel. 602 652 247
8732

NAPRAWY W DOMU
PRALKI · ZMYWARKI
CHŁODZIARKO–ZAMRAŻARKI
✓CHŁODNICTWO
✓KLIMATYZACJA
82 565 70 42
502 522 578
ZAKŁAD OBSŁUGI TECHNICZNEJ
Chełm, ul. Wieniawskiego 11a
6954

P.K.TRANS
KOMPLEKSOWE PRZEPROWADZKI
TRANSPORT
TEL: 500-152-192
16/9

PIASEK budowlany
PIASEK do mixokreta
ZIEMIA ogrodowa
ŻWIRY budowlane
KRUSZYWA ogrodowe
KRUSZYWO drogowe
TRANSPORT WYWROTKAMI
• do 5 T • do 10 T • do 20 T • do 25 T
PPHU Szymański
Chełm, Kolejowa 45A
510 67 13 14
3810

DREWNO OPAŁOWE I KOMINKOWE
GRAB, BRZOZA, OLCHA, DĄB
Szeroki wybór
Dowozimy
Zapraszamy na plac
TARTAK ZOLD WOOD, Rakołupy Duże tel. 513-303-650
6768

Garaże Blaszane, Hale, Magazyny, Kojce dla psów
MOCNA KONSTRUKCJA! - OCYNK
ROBSTAL.pl
robert kurnik
TYLKO U NAS WZMOCNIONY TRAPEZ BLACHY!
Transport Montaż Gratis!
Krótkie terminy, Raty!
509 038 426, 696 753 588, 82 570 92 04
6518

Sprzedam. Części do ciągnika C-330, śrutownik, wirówka do mleka jako zabytek. Tel. 787 498 304.

Sprzedam. Ursus c-360, przyczepa 3,5 t, kultywator, brony 3. Tel. 735 449 249.

Sprzedam. Władimirec T 25, rok produkcji 1993, kombajn Fortschritt 512, c. 20 500 zł. Tel. 516 410 632.

ZWIERZĘTA

Sprzedam. Gołębie, boki i szaryki, siwe i czerwone, górniaki, murzyny. Tel. 511 726 923.

Sprzedam rodziny pszczele. Tel. 789 285 126.

Sprzedam. Kaczki. Tel. 577 970 424.

Skup bydła i cieląt, tel. 517 055 016, 578 221 373.

Sprzedam. Dorosłe kaczory, kaczkę, małe kaczątka. Tel. 577 970 424.

Sprzedam. Gołębie; boki żółte, siwe, szaryki żółte, siwe, masłowe, górniaki. Tel. 511 726 923.

Sprzedam cielęta powyżej dwóch tygodni. Tel. 506 385 510.

Sprzedam. Królik samiec niebieski 5 kg, kozioł dorodny z pięknym porożem, c. 100 zł. Tel. 512 396 552.

Sprzedam. Gęsi - c. 80 zł, koguty - c. 30 zł, kaczki saksońskie - c. 40 zł. Tel. 501 623 507.

Sprzedam. Źrebięta 13-miesięczne, klaczka pogrubiona, ogierek sportowy, gniade, c. do uzg. Tel. 726 679 907.

Sprzedam Cielęta powyżej dwóch tygodni. Tel. 506 385 510.

Oddam 2 psy: pies - 5 lat, suczka - 2 lata, lubią dzieci. Tel. 782 718 733.

Do oddania dwie suczki, z małych piesków. Tel. 508 570 153.

INNE

Sprzedam. Miód wielokwiatowy spadziowy, z własnej pasieki, c. 35 zł. Tel. 603 583 234.

Sprzedam. Miód wielokwiatowy, spadziowy, mniszkowy, z własnej pasieki, c. 35 zł. Tel. 603 583 234.

Sprzedam. Kopaczka do ziemniaków, śrutownik, kierat. Tel. 787 498 304.

Sprzedam. Ziemniaki żółte ekologiczne - ibis, miód z własnej pasieki, jaja wiejskie. Tel. 506 422 966.

Sprzedam. Orzechy włoskie, dzwonić po 15.00. Tel. 507 920 046.

Sprzedam. Pszenica lokata, wysoka wydajność mąki, c. 160 zł/q. Tel. 825 775 481.

Usługi remontowo-budowlane, hydraulika, elektryka, łazienki, glazura, terakota. Tel. 519 522 621.

Sadzonki sosny - 30 gr/szt., brzozy - 1 zł/szt., żarnowca - 4 zł/szt., maliny - 2 zł/szt. Tel. 512 396 552.

Sprzedam. Ziemniaki z dostawą, transport gratis. Tel. 735 449 249.

PRACA

DAM PRACĘ

Zatrudnię dietetyka. Tel. 518 144 911.

Zatrudnię do kompleksowego remontu mieszkania, Chełm. Tel. 515 959 229.

PRACA W BELGII. Poszukujemy podwykonawców do realizacji robót budowlanych na terenie Belgii. Wymagania: posiadanie jednoosobowej działalności gospodarczej lub chęć jej założenia oraz posiadanie aktualnego formularza A1. Fagus International sp. z o.o. Tel. 668 211 573.

Zatrudnię kierowcę, transport zagraniczny, kat. CE plus kod 95. Tel. 601 501 717.

DAM pracę w UE. Wysokie zarobki. Murarzy, wykończeniowców, G/K, glazurników, stolarzy, cieśli i innych. Tel. 503 603 320

Praca dodatkowa, asystent, przedstawiciel handlowy, prowizja. Tel. 668 548 905.

SZUKAM PRACY

Wycinka krzewów, obcinanie gałęzi, koszenie, malowanie, inne, narzędzia własne. Tel. 608 800 380.

Wrzucanie węgla, cięcie drewna, koszenie, wycinka, narzędzia własne. Tel. 608 800 380.

Murarz-tynkarz, docieplenia, wszelkie prace budowlane. Tel. 511 681 542.

Cięcie drewna, sprzątanie posesji i domów, malowanie. Tel. 608 109 567.

Prace ogrodowe, koszenie, malowanie ogrodzeń, przycinka żywopłotów i choinek, rąbanie drewna itp. Tel. 518 908 516.

Zaopiekuję się osobą starszą lub dzieckiem. Tel. 514 701 155.

Podejmę się opieki nad osobą starszą (mam doświadczenie), na os. Dyrekcja Dolna w Chełmie. Tel. 698 516 411.

Zaopiekuję się starszą panią, posprzątam, od zaraz, c. 15 zł/h. Tel. 519 467 651.

Bagażówka. Tel. 601 916 800.

Sprzątanie, mycie okien, opieka, gotowanie i inne, c. 20 zł/h. Tel. 732 346 662.

DOM I OGRÓD

AGD/RTV

Sprzedam. Kuchnia gazowa Mastercook, 4 palniki, stan bardzo dobry. Tel. 577 970 424.

MEBLE

Sprzedam. Kanapa rozkładana, po renowacji, kolor szary, c. 680 zł. Tel. 507 841 669.

Wywiozę meble, gruz, złom. Tel. 518 145 122.

OGRÓD

Sprzedam. Siatka ogrodzeniowa - 63 m, nowa, wysokość - 1,3 m, zielona, tanio, c. do uzg. Tel. 516 917 581.

Sprzedam. Sadzonki malin, pigwy, hortensji, bzu, aloesu, agawy leczniczej, piwonii. Tel. 798 020 263.

POZOSTAŁE

Oferujemy wywóz szamba, jednorazowo 10 m3, po najniższej cenie indywidualnie dopasowanej do klienta. Możliwość podpisania umowy na stałe. Szybka realizacja, wystawiamy pokwitowania wywozu oraz faktury. W sytuacjach awaryjnych pracujemy 7 dni w tygodniu. Zapraszamy do kontaktu 797-746-844.

ZDROWIE I URODA

Masz problem z alkoholem? Chcesz przestać pić? Zadzwoń od 18 do 21. Tel. 518 757 967.

Zatrudnimy dietetyczkę. Tel. 518 144 775.

Gabinet trychologiczno-kosmetyczny. Diagnoza i pomoc w walce z wypadającymi włosami i problemach skóry głowy. Oferuję zabiegi z infuzji tlenowej na skórę głowy i włosy. STUDIOO2-KW, Rejowiec Fabryczny. Tel. 518 384 579. Zapraszam.

BUDOWLANE

Sprzedam. Betoniarka, nowa, c. 800 zł. Tel. 509 499 968.

MATRYMONIALNE

Poznam samotną panią, powyżej 60 lat, z Chełma lub okolic. Mam wygodny dom, samochód, dobre warunki materialne. Tel. 796 247 126.

RÓŻNE

Odbiorę złom własnym transportem, każda ilość. Tel. 509 063 790.

Sprzedam. Meble do sklepu spożywczego, regały na pieczywo, warzywa, krajalnice, wózki, biurka, boksy. Tel. 508 209 568.

Sprzedam. Silnik elektryczny, niemiecki, na wózku, z wyłącznikiem, c. 450 zł. Tel. 577 970 424.

Przewóz różnych rzeczy busem dostawczym. Tel. 509 063 790.

Lekcje gry na pianinie. Tel. 518 145 122.

Wywiozę gruz, meble, złom, opróżnię domy, mieszkania. Tel. 518 144 775.

Lekcje gry na pianinie, śpiewu, dojeżdżam. Tel. 502 225 587.

Wywiozę meble, gruz, złom. Tel. 515 959 229.

Sprzedam. Lewarek, 24 tony. Tel. 664 416 258.

Sprzedam. Słupki ogrodzeniowe, wysokość 2 m, kompletne, malowane, możliwość transportu, cena 37 zł/szt. Tel. 501 505 044.

Sprzedam. Wózek gospodarczy, koła 26 cali, wymiary 70/50/34, c. 250 zł. Tel. 577 970 424.

Pomogę zadbać o groby na cmentarzach w Chełmie. Tel. 514 844 622.

Skupujemy motocykle, antyki, starocie i pamiątki z PRL. Tel. 698 693 846.

Przeprowadzki Chełm i okolice. Tel. 515 959 229.

Poszukuję świadków zdarzenia, napaści przy użyciu gazu w miejscowości Rejowiec Osada, naprzeciwko CPN Darex, w dniu 16.12.2020, około godz. 15.00. Dyskrecja gwarantowana. Tel. 572 730 052.

Sprzedam. Samochód fiat, owies. Tel. 662 930 520..

SPRZEDAM INNE

Drewno sosnowe suche, drobne, krótko cięte, w dużych workach - 50 kg, na rozpałkę. Tel. 512 358 959.

Sprzedam. Akordeon włoski Borsini, 80 basów, klawiatura 96. wyremontowany, strojony, stan idealny. Tel. 515 281 045.

Skóry baranie i licowe, jasne, ciemne, zamszowe, kupony materiałów wełnianych. Tel. 504 377 961.

Grzejnik akumulacyjny Farel Polam, silnik z pralki electrolux. Tel. 504 377 961.

Drewno opałowe, sosna, suche, 4,5 m3, c. 350 zł/m3. Tel. 517 164 975.

Sprzedam. Walizki tekturowe z lat 50., 4 szt., żelazko elektryczne. Tel. 504 377 961.

Sprzedam. Rower treningowy na płozach, rower górski, ława rozkładana, monety srebrne, medale, c. do uzg. Tel. 518 935 177.

Sprzedam. Rower damka, czerwony, zadbany, koła 24, z koszykiem, stan idealny. Tel. 515 281 045.

Sprzedam. Pampersy dla dorosłych Seni, pieluchomajtki Seni, c. 50 zł. Tel. 512 365 126.

Sprzedam. Sofa dębowa. Tel. 509 619 839.

7 garniturów, 7 marynarek na 176 cm wzrostu, z bdb. materiałów, jak nowe. Tel. 504 377 961.

Specjalizujemy się w pracach na wysokościach oraz wynajmie podnośnika koszowego 15 m.
OFERUJEMY
- Mycie i malowanie dachów
- Mycie i odgrzybianie elewacji
- Mycie i impregnacja kostki brukowej
- Prace malarsko budowlane
- Wynajem podnośnika koszowego 15 m
- Wycinka drzew i pielęgnacja zieleni
- Montaże reklam
6133

UP MAX
790 332 224
www.maxup.pl
kontakt@maxup.pl

eprasa.pl 6f8a02f4e4

PROFESJONALIŚCI W NIERUCHOMOŚCIACH
Chcesz SPRZEDAĆ lub KUPIĆ MIESZKANIE, DOM, a może DZIAŁKĘ?
ZRÓB TO Z NAMI!
Zadzwoń aby dowiedzieć się więcej!
PÓŁNOC NIERUCHOMOŚCI
Darmowa konsultacja na temat twojej nieruchomości

Patrycja Szmagalska 518 524 828

Agnieszka Białasz 665 751 038

Angelika Urbańska 885 851 179

Julia Rychlik 669 494 034

Pomoc właścicielom domów ogrzewanych prądem

EKSPERT RADZI

Jedną z form pomocy ma być dodatek dla domów ogrzewanych prądem. Dodatek zwany „tarczą 1000" ma zapewnić ochronę odbiorców energii w 2023 r. Mają go otrzymać ci, którzy ogrzewają domy piecem elektrycznym, akumulacyjnym lub pompą ciepła. Wysokość wypłaty będzie zależała od rocznego zużycia prądu. Dodatku nie otrzymają jednak użytkownicy fotowoltaiki. Rząd ustalił też maksymalną cenę prądu w 2023 r., którą zapłacimy za zużycie energii ponad limit.

Dodatek dla tych, którzy ogrzewają dom prądem

Rząd proponuje rozwiązania prawne służące ochronie odbiorców energii elektrycznej w 2023 r. w związku z sytuacją na rynku energii elektrycznej. W myśl nowych przepisów właściciele nieruchomości ogrzewanych prądem mogą liczyć na dodatkową gotówkę. Wysokość dodatku dla osób ogrzewających mieszkania energią elektryczną będzie różna. – 1000 zł dostaną ci, którzy nie przekraczają rocznie zużycia prądu 5 tys. kilowatogodzin. Natomiast dla tych, których zużycie jest wyższe i mają np. piece akumulacyjne, dodatek elektryczny wyniesie 1500 zł – wyjaśnia **agentka Północ Nieruchomości w Chełmie Angelika Urbańska**. Zaznacza, że dodatek energetyczny będzie przyznawany na takich samych zasadach jak dodatki energetyczne do innych paliw. – Warunkiem otrzymania pieniędzy jest wpis do CEEB. Dopłata do ogrzewania elektrycznego będzie jednorazowa i będzie wypłacana na zasadzie: jeden dodatek do prądu na jeden adres zamieszkania. Dodatku do ogrzewania elektrycznego nie otrzymamy, jeżeli złożymy wniosek o wypłatę dodatku do innego paliwa. Wnioski będzie można składać w gminie, w której mieszkamy od 1 grudnia 2022 r. do 1 lutego 2023 r. Dodatek ma być wypłacony najpóźniej do 31 marca 2023 r. Co ważne, dodatku elektrycznego nie otrzymają osoby wytwarzające prąd z paneli słonecznych – podkreśla agentka.

Maksymalne ceny prądu w 2023 roku

Jednocześnie 20 października Sejm przyjął ustawę o środkach nadzwyczajnych mających na celu ograniczenie wysokości cen energii elektrycznej oraz wsparcie niektórych odbiorców w 2023 r. Tym samym została ustalona maksymalna cena energii, która będzie obowiązywała ponad limit.

– Dla gospodarstw domowych wyniesie 693 zł za 1 megawatogodzinę (MWh). Przypomnę, że limit dla gospodarstw domowych wynosi 2 tys. kWh (do tego limitu cena w 2023 r. została zamrożona na poziomie ceny roku 2022). Dla rodzin z osobą niepełnosprawną limit wynosi 2,6 tys. kWh, dla posiadaczy Karty Dużej Rodziny i rodzin rolniczych 3 tys. kWh – zaznacza agentka.

Rząd zapewnia, że sprzedawcy energii otrzymają rekompensaty za stosowanie w rozliczeniach z odbiorcami maksymalnych cen. Sprzedawcom energii będą przysługiwały rekompensaty. Przeznaczono na nie na 19,7 mld zł.

Ustalono również maksymalne ceny prądu dla rolników, samorządów, małych i średnich przedsiębiorców. W przypadku samorządów, małych i średnich przedsiębiorstw oraz rolników ma to być 785 zł/MWh. Cena obejmie również podmioty wrażliwe, takie jak np. szpitale czy szkoły. Cena ta będzie obowiązywać dla oświetlenia dróg, ulic, mostów, wodociągów, zaopatrzenia w wodę, ochronę zdrowia, transport drogowy, utrzymanie obiektów użyteczności, a także obiektów sportowych. Obowiązek stosowania w rozliczeniach z odbiorcami uprawnionymi cen nie wyższych niż cena maksymalna ma obowiązywać w okresie od 1 grudnia 2022 r. do 31 grudnia 2023 r.

JKL

DOM PRZY UL. B. CHROBREGO
819 000 PLN

tel. 518 524 828

M4 PRZY ALEI J. PIŁSUDSKIEGO
399 000 PLN

tel. 518 524 828

DOM PRZY UL. PÓŁNOCNEJ
680 000 PLN

tel. 518 524 828

M-3 PRZY AL. 3 MAJA
380 000 PLN

tel. 665 751 038

LOKAL W RUDCE
15 000 PLN

tel. 665 751 038

DOMEK LETNISKOWY NAD JEZIOREM BIAŁYM
340 000 PLN

tel. 518 524 828

DZIAŁKA BUDOWLANA W OKSZOWIE 37A
250 000 PLN

tel. 518 524 828

DOM W DRYSZCZOWIE
639 000 PLN

tel. 665 751 038

DOM PRZY UL. A. ASNYKA W CHEŁMIE
885 000 PLN

tel. 518 524 828

DOM W ŻÓŁTAŃCACH
560 000 PLN

tel. 665 751 038

BUDYNEK W CHEŁMIE
25 000 PLN

tel. 518 524 828

MAŁY DWOREK W CHEŁMIE
320 000 PLN

tel. 665 751 038

HALA PRZY UL. OKSZOWSKIEJ
24 000 PLN

tel. 665 751 038

60-LETNI LAS W DUBIENCE
35 000 PLN
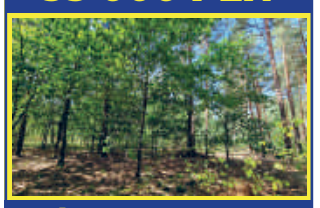
tel. 665 751 038

M3 PRZY UL. WOJSŁAWICKIEJ
339 00 PLN

tel. 518 524 828

DOM W OKSZOWIE
397 000 PLN

tel. 665 751 038

DOM W OKSZOWIE
485 000 PLN

tel. 518 524 828

M-3 PRZY ALEI 3 MAJA
290 000 PLN

tel. 518 524 828

M-3 PRZY UL. WOLNOŚCI
335 000 PLN

tel. 665 751 038

UTWARDZONY PLAC PRZY UL. HUTNICZEJ
20 000 PLN

tel. 665 751 038

M-5 PRZY UL. PILARSKIEGO
365 000 PLN

tel. 518 524 828

eprasa.pl 6f8a02f4e4

Wszystkie ogłoszenia znajdziesz na stronie www.supertydzien.pl

UROCZY DOM W BYTYNIU – GM.WOLA UHRUSKA
295 000 PLN

tel. 518 524 828

DOM W STRUPINIE MAŁYM
300 000 PLN

tel. 665 751 038

MAGAZYN/HALA PRZY UL. ZACHODNIEJ
8000 PLN

tel. 665 751 038

DOM UL. 11 LISTOPADA
690 000 PLN

tel. 518 524 828

BLIŹNIAK PRZY UL. ŻEROMSKIEGO
720 000 PLN

tel. 665 751 038

NIERUCHOMOŚĆ WE WŁODAWIE
990 000 PLN

tel. 665 751 038

Działki

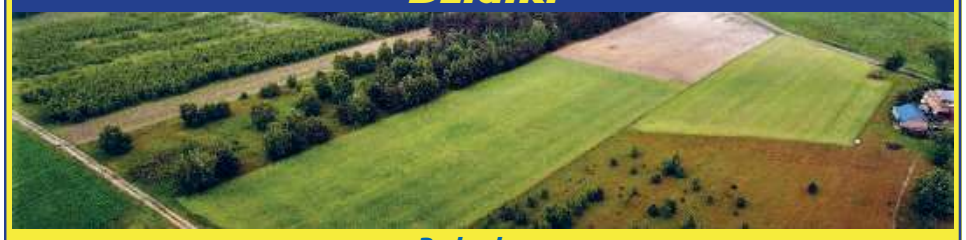

Budowlane:			
Bazylany	619 mkw	45 000 PLN	tel. 665 751 038
	1 954 mkw	98 000 PLN	tel. 665 751 038
Strupin Mały	1 500 mkw	117 000 PLN	tel. 518 524 828
Strupin Mały	1 100 mkw	167 000 PLN	tel. 665 751 038
Okuninka	3 005 mkw	330550 PLN	tel. 518 524 828
Okszów, ul. Sosnowa	3 719 mkw	250 000 PLN	tel. 518 524 828
Wola Uhruska	3 752 mkw	110 000 PLN	tel. 665 751 038
Rolno-budowlane:			
Nowiny	2 800 mkw	129 000 PLN	tel. 665 751 038
Rudka, gm. Chełm	3 820 mkw	170 000 PLN	tel. 518 524 828
Zawadówka	7 800 mkw	180 000 PLN	tel. 665 751 038
Rolne:			
Żółtańce	1,20 ha	175 000 PLN	tel. 665 751 038
Wojsławice	1,59 ha	75 000 PLN	tel. 665 751 038
Inwestycyjne:			
Chełm, ul. Towarowa	0,524 ha	595 000 PLN	tel. 518 524 828
Chełm, ul. Obłońska	0,862 ha	699 000 PLN	tel. 518 524 828
Strupin Mały	5 892 mkw	250 000 PLN	tel. 518 524 828

M5 PRZY UL. SZYMANOWSKIEGO
329 000 PLN

tel. 518 524 828

M4 W SAWINIE
225 000 PLN

tel. 518 524 828

M4 PRZY UL. KOLEJOWEJ
275 000 PLN

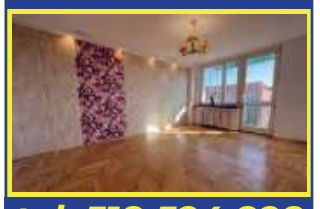

tel. 518 524 828

DOM PRZY UL. METALOWEJ
899 000 PLN

tel. 518 524 828

Sprzedam. Wózek gospodarczy na kołach 26, cały metalowy, c. do uzg. Tel. 577 970 424.

Sprzedam. Lodówki, pralki, kuchenki, tanio, Chełm. Tel. 518 144 775.

Sprzedam. Skarpetki wełniane na zimę, ciepłe, c. 15 zł. Tel. 780 436 355.

Sprzedam. Stare ramki ze szkłem, do obrazów, duże i małe, c. do uzg. Tel. 783 666 274.

Wkład kominkowy, bardzo mało używany, c. 1 000 zł. Tel. 663 742 833.

Drewno opałowe, gałęziówka, suche. Tel. 603 583 234.

Sprzedam. Fotelik samochodowy, niebieski, firmy 4 Baby, stan bardzo dobry, c. 250 zł. Tel. 785 462 775.

Sprzedam. Akwarium - 30 l, kryte, z całym wyposażeniem, bez rybek, c. do uzg. Tel. 783 666 274.

Zbieraki do uchwytów 160/200/250, szczęki do uchwytów 125/160/200/250/315. Tel. 609 153 721.

Sprzedam. Koła pasowe, różne, na paski klinowe i do sprężarek, otwór stożkowy, c. do uzg. Tel. 609 153 721.

Sprzedam. kuchnia gazowo-elektryczna, Amica, c. 250 zł. Tel. 512 619 517.

Drewno opałowe - jesion, sezonowane, 8 mp., odbiór własny. Cena 300 zł/mp. Tel. 501 505 044

Sprzedam. Pieluchomajtki, rozmiar L, tanio. Tel. 780 436 355.

Sprzedam. Fotelik samochodowy, hulajnogę, rowerek dziecięcy. Tel. 506 367 330.

Sprzedam. Okno plastikowe 146x144, białe, kompletne, c. 500 zł. Tel. 500 846 417.

Sprzedam. Drzwi balkonowe, szklone, drewniane, c. 350 zł. Tel. 500 846 417.

Sprzedam. Drzwi wewnętrzne drewniane, lakierowane, 80x200, c. 350 zł. Tel. 500 846 417.

KUPIĘ INNE

Antyki, zegary, monety, odznaki, obrazy, figurki i inne starocia. Tel. 781 943 519.

Kupię. Pilarki, kosy: stihl, husqvarna, makita, uszkodzone. Tel. 785 231 548.

Kupię przyczepę rolniczą, do 5 000 zł. Tel. 512 810 935.

Antyki, monety, militaria, znaczki, pocztówki, płyty, medale. Tel. 605 541 416.

Kupię kufle chmielakowe, monety dwuzłotowe kolekcjonerskie oraz zegarki, medale, inne monety, c. do uzg. Tel. 518 935 177.

Kupię stare narzędzia, klucze, imadła, kowadła itp. Posprzątam garaże, piwnice, wywiozę zbędne rzeczy. Proszę dzwonić, wszystko do dogania. Tel. 576 958 336.

Kupię prasę rolującą, przyczepę, kombajn, ciągniki małe i 4x4 agregat glebogryzarkę, Tel. 503 643 162.

KUPONY NA BEZPŁATNE OGŁOSZENIA DROBNE MOŻNA WRZUCAĆ DO SKRZYNEK:

REJOWIEC
- na byłym budynku Urzędu Gminy obok wejścia

WŁODAWA
- sklep „Slawex", Al. Jana Pawła II 23

KRASNYSTAW
- ul. Poniatowskiego 4C
- przy biurze TBS (naprzeciw „Stokrotki")

SIENNICA RÓŻANA
- sklep „Groszek"

CHEŁM
- przy wejściu do marketu „Stokrotka" na os. Zachód
- przy wejściu do „Carrefoura" na ścianie apteki
- na targowisku przy al. Piłsudskiego
- przy bramie wejściowej na targowisko przy al. Armii Krajowej
- przy wejściu do sklepu „Gazda" ul. Trubakowska
- na nowym targowisku przy placu Kupieckim (główne wejście)
- przy wjeździe na teren byłej składnicy wojskowej przy ul. Hrubieszowskiej
- przy wejściu do „Carrefoura" na ścianie apteki

SIEDLISZCZE
- klubokawiarnia „ZEBERKA", ul. Lubelska 33

LEŚNIOWICE
- Sklep Ren-Zbig Politówka 19b (naprzeciwko UG Leśniowice)

KAMIEŃ
- sklep „Gama"

ŻMUDŹ
- sklep „Lewiatan"

DOROHUSK
- na ogrodzeniu przy sklepie „Lewiatan"

BIAŁOPOLE
- sklep „Lewiatan"

Serdecznie zapraszamy!

UWAGA! Ogłoszenia o usługach są płatne i nie będą przyjmowane na kuponach. Można je wykupić przez internet na stronie www.supertydzien.pl lub w redakcji

KUPON na bezpłatne ogłoszenie drobne

super tydzień chełmski

kategoria

MOTORYZACJA
- ☐ Samochody kupno
- ☐ Samochody sprzedaż
- ☐ Motocykle i quady
- ☐ Inne Motoryzacja

NIERUCHOMOŚCI
- ☐ Domy
- ☐ Mieszkania
- ☐ Lokale
- ☐ Działki

DOM I OGRÓD
- ☐ AGD/RTV
- ☐ Meble
- ☐ Ogród
- ☐ Pozostałe

- ☐ **MATRYMONIALNE**
- ☐ **TURYSTYKA**
- ☐ **SPRZEDAM INNE**
- ☐ **KUPIĘ INNE**
- ☐ **RÓŻNE**

ROLNICTWO
- ☐ Maszyny
- ☐ Zwierzęta
- ☐ Inne

PRACA
- ☐ Dam pracę
- ☐ Szukam pracy

- ☐ **BUDOWLANE**
- ☐ **ZDROWIE I URODA**

treść (maksymalnie do 50 znaków)

cena: **telefon:**

Dane ogłoszeniodawcy (do wiadomości redakcji)

imię i nazwisko: .....

adres i telefon: .....

1 KUPON = 1 EMISJA

Wszystkie ogłoszenia znajdziesz na stronie wwwsupertydzien.pl

eprasa.pl 6f8a02f4e4

TV super tydzień chełmski PROGRAM

Program telewizyjny 31.10 – 6.11.2022

Ocean's 8

TVN, sobota 5.11, godz. 22.15

Po ponad pięciu latach układania misternego planu kradzieży Debbie Ocean (Sandra Bullock), profesjonalna złodziejka i młodsza siostra Danny'ego Oceana, jest gotowa zrealizować największy skok w swoim życiu. Jej celem jest zdobycie naszyjnika o wartości 150 milionów dolarów. Aby mieć pewność, że wszystko pójdzie po jej myśli, musi jednak zaangażować w sprawę najlepszych specjalistów w swoim fachu. W jej ekipie mają się znaleźć: była wspólniczka Lou Miller (Cate Blanchett), oszustka uliczna Constance (Awkwafina), jubilerka Amita (Mindy Kaling), paserka Tammy (Sarah Paulson), hakerka Nine Ball (Rihanna) i projektantka mody Rose (Helena Bonham Carter). Do kradzieży ma dojść podczas gali, na której będzie obecna światowej sławy aktorka Daphne Kluger (Anne Hathaway). To właśnie ona na uroczystości nosić będzie drogocenny naszyjnik - upragniony łup ekipy szalonych złodziejek, które nie mogą sobie pozwolić nawet na najmniejszy błąd.

Blitz

Polsat, sobota 5.11, godz. 23.00

Detektyw Tom Brant wspólnie ze swoim partnerem Porterem Nashem prowadzi śledztwo w sprawie seryjnego mordercy. Działają pod presją, ponieważ zbrodniarz na swoje ofiary wybiera policjantów. Funkcjonariusze kilka razy byli już bliscy ujęcia zabójcy, za każdym razem jednak udawało mu się uciec. Wkrótce okazuje się, że mordercy bardzo zależy na rozgłosie. Kontaktuje się więc z dziennikarzem poczytnego magazynu Haroldem Dunlopem i ujawnia mu szczegóły swoich zbrodni. Zdradza także swój pseudonim - Blitz. Niewiele to pomaga funkcjonariuszom. Tom i Nash wiedzą, że nie mają wiele czasu. Jeśli chcą zapobiec kolejnym mordom, muszą szybko poznać tożsamość psychopaty, który prowadzi z nimi okrutną grę.

Wdowy

TVP 2, niedziela 6.11, godz. 21.00

Chicago. Harry Rawlings i jego kompani postanawiają dokonać brawurowej kradzieży. Udaje się im zdobyć dwa miliony dolarów. Pieniądze należą do mafijnego bossa, wpływowego Jamala Manninga. Niestety, nie wszystko układa się po ich myśli. Napad ma tragiczny finał - złodzieje giną w trakcie ucieczki przed funkcjonariuszami policji. Gangster domaga się od Veroniki, wdowy po szefie szajki, zwrotu gotówki. Niebawem kobieta dostaje od szofera męża, Basha, klucz do skrytki.

Poszukiwacze zaginionej Arki

Polsat, niedziela 6.11, godz. 22.10

Rok 1936. W trakcie jednej z ekspedycji archeolog Indiana Jones odkrywa w Peru starożytny grobowiec. Na jego trop wpada także największy rywal badacza, pracujący dla nazistów Rene Belloq. Podstępem wykrada on złotego bożka - znalezisko Jonesa. Jakiś czas później Indiana otrzymuje tajne zadanie od służb specjalnych. Ma odszukać pustynne miasto, odkryte rzekomo przez niemieckich naukowców. Tam, w podziemiach świątyni, znajduje się legendarna Arka Przymierza. Jones wyrusza do Egiptu.

Wodny świat

TVN, niedziela 6.11, godz. 22.45

Przyszłość. Globalne ocieplenie doprowadza do stopienia się pokryw lodowych na biegunach i ogólnoświatowej powodzi. Ziemia zamienia się w wielki ocean. Ludzie, którym udaje się przetrwać kataklizm, mieszkają na łodziach i sztucznych platformach. Niektórzy wierzą w istnienie suchego lądu. Żeglarz, który należy do pierwszego pokolenia mutantów wyposażonych w skrzela, jest jednak do tego sceptycznie nastawiony. Odrzucony przez zwykłych śmiertelników, żyje samotnie. Pewnego dnia zawija do jednej z pływających osad. Zostaje uwięziony. Wkrótce na skupisko napadają Smokersi, dowodzeni przez bezwzględnego Deacona oceaniczni piraci. W ogólnym zamieszaniu piękna Helen, kobieta którą Żeglarz poznał wcześniej w barze, uwalnia go z więzienia. W zamian za to mężczyzna ma pomóc jej i małej Enoli - dziewczynce, którą Helen się opiekuje - w ucieczce przed piratami. Żeglarz zgadza się i cała trójka rusza w drogę.

© www.telepress24.com ✉telepress24@gmail.com

TVP 1

7.00 Transmisja Mszy Świętej
7.30 Studio Raban – magazyn
8.00 Wiadomości, Pogoda
8.15 Kwadrans polityczny
8.40 Ranczo s.VI (73) – serial
9.40 Komisarz Alex (74) – serial
10.35 Ojciec Mateusz (328) – serial
11.25 Kasta – Przybrana Rodzina – serial
12.00 Wiadomości
12.10 Agrobiznes
12.35 Magazyn Rolniczy
12.50 Serengeti – Władza
14.00 Wspaniałe stulecie (135) – serial
15.00 Wiadomości, Pogoda
15.15 Alarm! – magazyn
15.35 Gra słów. Krzyżówka – /625/
16.05 Przysięga (749) – serial
17.00 Teleexpress
17.15 Jaka to melodia?
17.55 Klan (4050) – telenowela
18.20 Kasta – Utracona Ziemia – serial
18.55 Jeden z dziesięciu – teleturniej
19.30 Wiadomości, Pogoda, Sport
20.00 Słowo abp Józefa Kupnego
20.10 Alarm! – magazyn
20.30 Leśniczówka (610) – serial
21.00 Teatr Telewizji – Powołanie, HIT reż. Paweł Woldan, wyk. Józef Pawłowski, Adam Woronowicz, Piotr Głowacki, Przemysław Stippa, Adrianna Chlebicka
22.35 Świat bez fikcji – Mołdawia – kraj niepewności
23.35 Misery – thriller, USA, reż. Rob Reiner, wyk. James Caan, Kathy Bates, Richard Fainsworth, Lauren Baccall
1.30 Miłość bez końca – film fabularny, USA, reż. Scott Speer
3.15 Sfora (8) – serial

TVP 2

5.30 M jak miłość (1647) – serial
6.20 Umarł, aby żyć. Rzecz o Stefanie Kardynale Wyszyńskim
6.55 Rodzinka.pl s.X (197) – serial
7.30 Pytanie na śniadanie
11.15 Rodzinka.pl s.V (117) – serial
11.50 Barwy szczęścia (2687) – serial
12.30 Koło fortuny – teleturniej
13.15 Zranione ptaki (153) – serial
14.05 Va Banque (480) – teleturniej
14.35 Na sygnale (288) – serial
15.10 Wydział kryminalny Kitzbühel (80) – serial
15.50 Przepis dnia
16.00 Koło fortuny – teleturniej
16.30 Familiada – teleturniej
17.00 Święto Reformacji 2022
18.00 Panorama
18.20 Va Banque (481) – teleturniej
18.45 Zranione ptaki (154) – serial
19.30 Barwy szczęścia (2686) – serial
20.00 Przepis dnia
20.10 Barwy szczęścia (2688) – serial
20.40 Kulisy serialu
20.55 M jak miłość (1682) – serial
21.55 Moje córki krowy – film obyczajowy, HIT reż. Kinga Dębska, wyk. Agata Kulesza, Gabriela Muskała, Marian Dziędziel, Małgorzata Niemirska, Marcin Dorociński, Łukasz Simlat
23.35 Milczenie – film fabularny, Włochy, Tajwan, USA, Meksyk, reż. Martin Scorsese, wyk. Andrew Garfield, Adam Driver, Liam Neeson
2.25 O mnie się nie martw s.IX (12) – serial
3.20 Czas zemsty – film akcji, USA, reż. Niels Arden Oplev, wyk. Collin Farrell, Noomi Rapace
5.20 Zakończenie programu

POLSAT

5.59 Nowy dzień z Polsat News
8.40 Malanowski i Partnerzy
9.40 Sekrety rodziny
10.40 Dlaczego ja?
11.40 Gliniarze
12.50 Wydarzenia
13.20 Interwencja
13.40 Trudne sprawy
14.40 Dlaczego ja?
15.50 Wydarzenia, Pogoda
16.15 Interwencja
16.30 Na ratunek 112
17.00 Gliniarze
18.00 Pierwsza miłość
18.50 Wydarzenia, Sport, Pogoda
19.25 Gość Wydarzeń
20.05 Dancing with the Stars. Taniec z Gwiazdami

22.15 Transformers: Zemsta upadłych – film sci - fi, USA, 2009, HIT reż. Michael Bay, wyk. Shia LaBeouf, Megan Fox, Josh Duhamel, Tyrese Gibson
1.40 Joker – dramat sensacyjny, USA, 2015, reż. Simon West, wyk. Jason Statham, Michael Angarano, Dominik García - Lorido, Hope Davis
3.30 Świat według Kiepskich
4.40 Disco Gramy
5.25 Telezakupy TV Okazje

TVN

5.55 Uwaga! – program interwencyjny
6.10 Ukryta prawda
7.05 Kuchenne rewolucje – program kulinarno - rozrywkowy
8.00 Dzień Dobry TVN – magazyn
11.45 Ukryta prawda
12.55 Tajemnice miłości
14.00 Ukryta prawda
16.10 Ten moment
16.45 Kuchenne rewolucje – program kulinarno - rozrywkowy
17.55 Ukryta prawda
19.00 Fakty, Sport, Pogoda
19.55 Uwaga! – program interwencyjny
20.10 Doradca smaku
20.15 Na Wspólnej – serial
20.55 Milionerzy
21.35 Totalne remonty Szelągowskiej

22.40 Gra dla dwojga – komedia, USA, Niemcy 2009, reż. Tony HIT Gilroy, wyk. Clive Owen, Julia Roberts, Tom Wilkinson, Paul Giamatti, Wayne Duvall
1.10 Co za tydzień – magazyn
1.55 Na granicy światów – serial
2.55 Zabójcza broń – serial
3.55 Uwaga! – program interwencyjny
4.15 Zamieszkać na plaży
4.45 Recepta na stary dom
5.15 Jak to jest zrobione – serial

PONIEDZIAŁEK, 31.10

TVN 7

5.15 Szkoła – serial
6.15 Papiery na szczęście – serial
6.45 Hotel Paradise
7.45 Ukryta prawda
10.50 Opowieści małżeńskie
11.55 Zagadki losu
12.55 Szpital – program obyczajowy
13.55 Sąd rodzinny
14.55 Perfect Picture
15.55 Ukryta prawda
16.55 Opowieści małżeńskie
17.55 Rozwód. Walka o wszystko
19.00 Zagadki losu
20.00 Papiery na szczęście – serial
20.35 Hotel Paradise
21.35 Karol. Papież, który pozostał człowiekiem – miniserial
23.35 Halloween – horror, USA, HIT Wielka Brytania 2018, reż. David Gordon Green, wyk. Jamie Lee Curtis, Judy Greer, Andi Matichak, James Jude Courtney, Nick Castle, Will Patton
1.50 Druga strona medalu
2.25 Artysta do bólu – komedia, USA 2017, reż. James Franco, wyk. James Franco, Dave Franco, Seth Rogen, Zac Efron, Ari Graynor

PULS

6.00 Kobra – oddział specjalny
8.00 Lombard: Życie pod zastaw
9.00 Lombard: Życie pod zastaw
10.00 Prawdziwe motywy – serial
11.00 Rodzinny interes – serial
12.00 Zaklinaczka duchów – serial
13.00 Lombard: Życie pod zastaw
14.00 Rodzinny interes – serial
15.00 Lombard: Życie pod zastaw
16.00 Prawdziwe motywy – serial
17.00 Prawdziwe motywy – serial
18.00 Lombard: Życie pod zastaw
19.00 Lombard: Życie pod zastaw
20.00 Szósty zmysł – thriller, USA HIT 1999, reż. M. Night Shyamalan, wyk. Bruce Willis, Haley Joel Osment, Toni Collette
22.10 Znaki – thriller, USA 2002, reż. M. Night Shyamalan, wyk. Abigail Breslin, Cherry Jones, Joaquin Phoenix, Mel Gibson, Rory Culkin
0.20 1408 – horror, USA 2007, reż. Mikael Hafström, wyk. John Cusack, Samuel L. Jackson, Tony Shalhoub
2.40 Taki jest świat
3.20 Lombard: Życie pod zastaw
4.35 Rodzinny interes – serial

TRWAM

15.50 Ma się rozumieć **16.00** Informacje dnia **16.10** Sanktuaria polskie **16.30** Porady Medyczne Bonifratrów **16.55** Spotkania z lasem **17.05** Świadkowie **17.30** Na łowy **17.55** Poczet Wielkich Polaków **18.00** Anioł Pański **18.05** Informacje dnia **18.15** Rozmowy niedokończone **19.25** Święty na każdy dzień **19.30** Opowieści Theo **19.45** Modlitwa z telefonicznym udziałem dzieci **20.00** Informacje dnia **20.20** Różaniec **20.50** Myśląc Ojczyzna **21.00** Apel Jasnogórski **21.20** Informacje dnia **21.40** Polski Punkt Widzenia **22.00** Mojżesz - 10 przykazań **22.55** Filmowe Życiorysy. Wichura - Zielony Trójkąt

SUPER POLSAT

6.00 Psi patrol **8.05** Hell's Kitchen - Piekielna Kuchnia **9.40** SuperLudzie Extra **10.00** Wydarzenia 24 **10.30** Nasz nowy dom **11.30** Chirurdzy **12.30** Świat według Kiepskich **14.15** Hell's Kitchen - Piekielna Kuchnia **15.50** Wydarzenia **16.10** Więcej wydarzeń **16.20** Gość Wydarzeń 24 **16.55** Nasz nowy dom **17.55** Nasz nowy dom **19.00** Świat według Kiepskich **20.00** Święty **20.40** Aniołki Charliego: Zawrotna szybkość - komedia sensacyjna **22.50** Mocne uderzenie - komedia **1.00** Polacy za granicą **2.00** Tatuśkowie **3.00** Tatuśkowie **4.00** Nasz nowy dom **5.00** Na ratunek 112 **5.30** Świat według Kiepskich

TVP SPORT

8.55 Piłka nożna - e - Winner 2.liga, 17 kolejka. KKS Kalisz - Zagłębie II Lubin **10.55** Droga do Kataru. MŚ FIFA Katar 2022 - prezentacja zespołów - magazyn **11.55** Piłka nożna - PKO Ekstraklasa, 15.kolejka. Jagiellonia Białystok - Legia Warszawa **14.00** Snooker - Champion of Champions 2022, Bolton . **18.15** Niezwykłe historie Biało - Czerwonych - Ryszard Szurkowski - reportaż **19.55** GOL - felieton **21.40** Snooker - Champion of Champions 2022, Bolton . **23.45** RETRO TVP SPORT - Siatkówka, igrzyska olimpijskie 1976 finał. Polska ZSRR - magazyn **1.45** RETRO TVP SPORT - Polska - Holandia

TTV

5.25 Królowe życia - serial **6.10** Express **6.25** Życie na kredycie **6.55** Ukryta prawda **7.55** Szpital - program obyczajowy **9.55** Nasi w mundurach **10.55** Ukryta prawda **11.55** Tajemnice miłości **12.55** Ukryta prawda **13.55** Damy i wieśniaczki. Ukraina **14.55** Królowe życia - serial **15.45** Express **16.00** Życie na kredycie **16.35** Gogglebox. Przed telewizorem **17.45** Express **18.05** DeFacto **18.35** Nasi w mundurach **19.45** Express **20.00** Dobra robota **21.00** Królowe życia - serial **21.45** Express **22.00** Gogglebox. Przed telewizorem **1.05** Nic do ukrycia **2.05** Fachowcy **2.50** SOS. Ekipy w akcji **3.45** SOS. Ekipy w akcji

STOPKLATKA

6.55 Tajemnice piramid - film dok. **9.15** Potop Redivivus - film historyczny **12.55** Fenomen - film fantasy **15.35** Rycerze z Szanghaju - komedia przygodowa **17.55** Wojny magazynowe **19.00** Dzień, w którym umarł Hitler - film dok. **20.00** Ława przysięgłych - dramat **22.40** Karmazynowy przypływ - dramat wojenny

TV 4

9.50 Pierścionek z rubinem **10.50** Agenci. Biuro Detektywistyczne **11.55** Sędzia Judy **13.55** STOP Drogówka **16.00** Policjantki i Policjanci **17.00** Łowcy Skarbów. Kto da więcej **19.00** Policjantki i Policjanci **20.00** Sprawiedliwi - Wydział Kryminalny **21.00** Agent i pół - komedia **23.15** Jaskinia - horror

TV6

10.00 Kobra - oddział specjalny **11.05** Galileo **12.05** Miodowe lata **14.00** Policjantki i Policjanci **15.00** Detektywi w akcji **16.00** Septagon **17.00** Medicopter 117 **18.05** Miodowe lata **20.00** Galileo **21.00** CSI: Kryminalne zagadki Nowego Jorku **23.00** Sprawiedliwi - Wydział Kryminalny **0.00** Hawaje

eprasa.pl 6f8a02f4e4

TVP 1

7.00 Transmisja Mszy Świętej
8.10 Krzyżacy - film fabularny, reż. Aleksander Ford
11.10 Taggart - western, USA, reż. R.G. Springsteen, wyk. David Carradine, Dick Foran, Dan Duryea, Elsa Cárdenas
12.50 Duch obłędu - reportaż
13.30 Rolnik szuka żony seria 9 - /6/ - reality show
14.35 Znachor - dramat, reż. Jerzy Hoffman, wyk. Jerzy Bińczycki, Anna Dymna, Tomasz Stockinger, Bernard Ładysz, Bożena Dykiel, Artur Barciś, Andrzej Kopiczyński, Piotr Fronczewski, Piotr Grabowski, Jerzy Trela
17.00 Teleexpress, Pogoda
17.30 Pejzaż bez Ciebie - Bogusław Mec - koncert
18.45 Wojenne dziewczyny s.V (60) - serial
19.30 Wiadomości, Pogoda, Sport
20.20 Wojenne dziewczyny s.V (61) - serial
21.15 Rolnik szuka żony seria 9 - /7/ - reality show
22.20 Ocaleni - reality show
23.25 Magazyn śledczy
0.00 Mam przyjaciół w niebie
HIT - komedia, Włochy, reż. Fabrizio Maria Cortese, wyk. Valentina Cervi, Fabrizio Ferracane, Antonio Catania
1.45 Na zawsze razem - film fabularny, Francja, reż. Mikhal Hers, wyk. Vincent Lacoste, Isaure Multrier, Stacy Martin
3.40 Pere Lachaise - nekropolia Paryża
4.35 Duch obłędu - reportaż
5.05 Zakończenie dnia

TVP 2

5.30 Słowo abp Józefa Kupnego na uroczystość Wszystkich Świętych
5.40 Śmierć i pogrzeb - reportaż
6.10 Chłopiec z burzy - film obyczajowy, Australia
7.55 Pytanie na śniadanie
11.45 Listy do Boga - dramat, USA
13.45 Przepis dnia
14.00 Familiada - teleturniej
14.35 Koło fortuny - teleturniej
15.15 Szansa na sukces. Opole 2023 - Piotr Szczepanik - widowisko muzyczne
16.20 Z miłości do Joey - film dok.
18.00 Panorama
18.20 Va Banque (482) - teleturniej
18.45 Zranione ptaki (155) - serial
19.30 Barwy szczęścia (2687) - serial
20.00 Przepis dnia
20.10 Dotknij nieba - film fabularny, USA, reż. Andre Erwin, Jon Erwin, wyk. J. Michael Finley, Dennis Quaid
HIT
22.10 Muzyka ciszy - film biograficzny, Włochy, reż. Michael Radford, wyk. Jordi Molla, Antonio Banderas, Toby Sebastian, Luisa Ranieri
0.15 Moje córki krowy - film obyczajowy, reż. Kinga Dębska, wyk. Agata Kulesza, Gabriela Muskała, Marian Dziędziel, Małgorzata Niemirska, Marcin Dorociński, Łukasz Simlat
2.00 Oblicze miłości - film fabularny, USA, reż. Arie Posin
3.40 Patrzę na ciebie, Marysiu - film obyczajowy, reż. Łukasz Barczyk, wyk. Maja Ostaszewska, Michał Bukowski, Redbad Klynstra, Dorota Landowska

POLSAT

6.00 Nowy dzień z Polsat News
8.45 Smerfy: Legenda Smerfnej Doliny - film anim.
9.05 Aleksander - okropny, straszny, niezbyt dobry, bardzo zły dzień - komedia, USA
10.55 Tajemnica Zielonego Królestwa - film anim.
13.10 Osobliwy dom pani Peregrine - film fantasy, USA, Wielka Brytania, Belgia, 2014, reż. Tim Burton, wyk. Eva Green, Asa Butterfield, Samuel L. Jackson, Judi Dench
15.55 Życie Pi - dramat przygodowy, USA, Wielka Brytania, 2012, reż. Ang Lee, wyk. Suraj Sharma, Irrfan Khan, Ayush Tandon, Gautam Belur
18.50 Wydarzenia, Sport, Pogoda
19.25 Gość Wydarzeń
20.00 Ocalić od zapomnienia

22.05 Kamienie na szaniec - dramat wojenny, Polska, 2014, reż. Robert Gliński, wyk. Tomasz Ziętek, Marcel Sabat, Kamil Szeptycki, Magdalena Koleśnik
HIT
0.25 Transformers: Zemsta upadłych - film sci - fi, USA, 2009, reż. Michael Bay, wyk. Shia LaBeouf, Megan Fox, Josh Duhamel, Tyrese Gibson
3.50 Świat według Kiepskich

TVN

5.50 Uwaga! - program interwencyjny
6.10 Ukryta prawda
7.05 Kuchenne rewolucje - program kulinarno - rozrywkowy
8.00 Dzień Dobry TVN
11.40 Doradca smaku
11.50 Listy do M. 5 - kulisy

12.20 Dziewczyna i chłopak, wszystko na opak - komedia
14.20 Pana Magorium cudowne emporium - film familijny
16.25 Shrek ma wielkie oczy - komedia, USA 2010
16.55 Turbo - komedia, USA 2013, reż. David Soren
19.00 Fakty, Sport, Pogoda
19.55 Uwaga! - program interwencyjny
20.10 Doradca smaku
20.15 Na Wspólnej - serial
20.55 Milionerzy
21.35 Ślub od pierwszego wejrzenia
22.40 Kuba Wojewódzki
23.45 Superwizjer - magazyn reporterów
0.20 Tajemnica zawodowa - serial
1.25 Zabójcza broń - serial
2.25 Szpital - program obyczajowy
3.25 Uwaga! - program interwencyjny
3.45 Zamieszkać na plaży
4.15 Recepta na stary dom
4.45 Jak to jest zrobione - serial

WTOREK, 1.11

TVN 7

5.15 Szkoła - serial
6.15 Papiery na szczęście - serial
6.45 Hotel Paradise
7.50 Legendy sowiego królestwa: Strażnicy Ga'Hoole - film przygodowy, USA, Australia
9.50 Lego Przygoda II - komedia
12.20 Apollo 13 - film przygodowy, USA 1995, reż. Ron Howard
15.10 Jak wytresować smoka II - film przygodowy, USA 2014
17.15 Miłość jest wszystkim - komedia, Polska 2018
20.00 Papiery na szczęście - serial
20.35 Hotel Paradise
21.35 Na własną rękę - film sensacyjny, USA 2002, reż. Andrew Davis, wyk. Arnold Schwarzenegger, Francesca Neri, Elias Koteas, Cliff Curtis, John Leguizamo, John Turturro
HIT
23.50 Nagła śmierć - film sensacyjny, USA 1995, reż. Peter Hyams, wyk. Jean - Claude Van Damme, Raymond J. Barry, Whittini Wright, Dorian Harewood
2.15 Trzy noce z duchami
3.15 Największe paranormalne zagadki

PULS

6.30 Megan Leavey - film obyczajowy, USA 2017
8.50 Mia i biały lew - film przygodowy, 2018
10.50 Tańczący z wilkami - film przygodowy, USA 1990
14.25 Robin Hood: Książę złodziei - film przygodowy, USA 1991
17.35 W imię króla - film przygodowy, USA, Kanada, Niemcy
20.00 Jutro będziemy szczęśliwi - komediodramat, Francja 2016, reż. Hugo Gélin, wyk. Antoine Bertrand, Clémence Poésy, Gloria Colston, Omar Sy
HIT
22.15 Green Book - film obyczajowy, USA 2018, reż. Peter Farrelly, wyk. Linda Cardellini, Mahershala Ali, Sebastian Maniscalco, Viggo Mortensen
0.55 Wysoka fala - film przygodowy, USA 2012, reż. Curtis Hanson, Michael Apted, wyk. Abigail Spencer, Elisabeth Shue, Gerard Butler, Jonny Weston, Leven Rambin
3.15 Lombard: Życie pod zastaw
4.15 Menu na miarę
5.20 Menu na miarę

TRWAM

16.55 Sekrety mnichów **17.10** Prosto o gospodarce **17.30** Zostań Żołnierzem RP **17.45** Nowy Rozdział - rejs jachtu generała Kuklińskiego **17.55** Poczet Wielkich Polaków **18.00** Anioł Pański **18.05** Informacje dnia **18.15** Rozmowy niedokończone **19.25** Święty na każdy dzień **19.30** Każdy maluch to potrafi **19.45** Modlitwa z telefonicznym udziałem dzieci **20.00** Informacje dnia **20.20** Różaniec **20.50** Myśląc Ojczyzna **21.00** Apel Jasnogórski **21.20** Informacje dnia **21.40** Polski Punkt Widzenia **22.00** Mojżesz - 10 przykazań **22.55** Oratorium o Zmartwychwstaniu Resurrexit **23.35** Communio sanctorum

SUPER POLSAT

6.00 SuperLudzie **6.30** Psi patrol **8.30** Hell's Kitchen - Piekielna Kuchnia **10.00** Wydarzenia 24 **10.30** Nasz nowy dom **11.30** Chirurdzy **12.30** Świat według Kiepskich **14.15** Hell's Kitchen - Piekielna Kuchnia **15.50** Wydarzenia **16.10** Więcej wydarzeń **16.20** Gość Wydarzeń 24 **16.55** Nasz nowy dom **17.55** Nasz nowy dom **19.00** Świat według Kiepskich **19.50** EuroCup - mecz Śląsk Wrocław - Turk Telekom Ankara **22.00** Spider - Man Uniwersum - film anim. **0.35** Dzień dobry TV - komedia obyczajowa **2.50** Kabaretowa Ekstraklasa **3.00** Tatuśkowie **4.00** Nasz nowy dom **5.00** Na ratunek 112 **5.30** Świat według Kiepskich

TVP SPORT

6.00 Włodzimierz Smolarek... wojownik z wielkim sercem **6.40** Piłka Nożna - Liga Mistrzów - Skróty **8.40** niezwykłe historie - Kazimierz Górski **9.10** Gol **10.05** Gol **11.00** Pierwsza dama - film o Irenie Szewińskiej **12.05** Niezwykłe historie - J.Mulak **12.30** 100 lat królowej - historia polskiej LA **13.35** Niezwykłe historie - Jeźdźcy **14.00** Snooker - Champion of Champions 2022, Bolton **18.15** Nieustępliwy - Waldemar Kikolski **18.55** Ryszard Szurkowski - wyścig przez życie **20.00** Snooker - Champion of Champions 2022, Bolton **23.10** Sportowy Wieczór **23.50** Boks - Gala KBN 25, Zakopane

TTV

5.00 Nasi w mundurach **6.05** DeFacto **6.15** Usterka **6.45** Nasi w mundurach **8.45** Gogglebox. Przed telewizorem **11.50** Ciężarówką przez Stany **12.50** Życie na kredycie **13.30** Życie na kredycie **14.05** Życie na kredycie **14.40** Damy i wieśniaczki. PL **15.45** Express **16.05** Gogglebox. Przed telewizorem **17.15** Królowe życia - serial **17.45** Express **18.05** Królowe życia - serial **18.30** Gogglebox. Przed telewizorem **19.45** Express **20.00** Dobra robota **21.00** Królowe życia - serial **21.45** Express **22.00** Damy i wieśniaczki. PL **23.05** Gogglebox. Przed telewizorem **1.05** Ciężarówką przez Stany **2.05** Nasi w mundurach

STOPKLATKA

6.00 Scena Śmiechu **6.45** Titanic 2: akta sprawy - serial **8.45** Ogniem i mieczem - film istoryczny **12.30** Sztuka ścigania się w deszczu - komediodramat **14.45** Inteligent w armii - komediodramat **17.30** Wielki Mike - dramat biograficzny **20.00** Gorączka - film sensacyjny **23.20** Drogówka - dramat kryminalny

TV 4

9.05 Hobbit: Niezwykła podróż - film fantasy **13.00** - thriller **15.40** Łowca i Królowa Lodu - film fantasy **18.00** Łowcy Skarbów. Kto da więcej **19.00** Policjantki i Policjanci **20.00** Sprawiedliwi - Wydział Kryminalny **21.00** Robin Hood - dramat przygodowy **23.55** Agent i pół - komedia

TV6

9.45 Ich własna liga - komediodramat **12.30** Ale czad! - komedia **14.25** Bóg nie umarł: Światło w ciemności - dramat obyczajowy **19.25** Czasy ostateczne: Pozostawieni - film sensacyjny **21.40** Rebelia - film sci - fi **23.55** Operacja Overlord - horror **2.20** Pamiętniki z wakacji **3.20** Ucho Prezesa

TVP 1

7.00 Transmisja Mszy Świętej
7.30 Rodzinny ekspres - magazyn
8.00 Wiadomości, Pogoda
8.15 Kwadrans polityczny
8.40 Ranczo s.VI (74) - serial
9.35 Komisarz Alex (75) - serial
10.35 Ojciec Mateusz (329) - serial
11.25 Kasta - Utracona Ziemia - serial
12.00 Wiadomości
12.10 Agrobiznes
12.35 Rok w ogrodzie Extra
12.50 Wydra - powrót legendy
14.00 Wspaniałe stulecie (136) - seria
15.00 Wiadomości, Pogoda
15.15 Alarm! - magazyn
15.35 Gra słów. Krzyżówka - /626/
16.05 Przysięga (750) - serial
17.00 Teleexpress
17.15 Jaka to melodia?
18.00 Zaduszki Polskie - widowisko
19.30 Sport, Wiadomości, Pogoda
20.15 Alarm! - magazyn
20.30 Leśniczówka (611) - serial
20.55 Piłka nożna - Liga Mistrzów 2022 - Juventus - PSG
23.10 Wyszyński, zakochany Prymas
0.15 Zabójstwo nad jeziorem - film fabularny, USA, reż. Tim Cruz, wyk. Nicky Whelan, Ricky Garcia, Anna Hutchinson
HIT
1.50 Prokurator (8) - serial
2.50 Medyceusze Wspaniali (2)
Samotny marsz - serial
3.55 wojsko - polskie.pl (43)
4.30 Notacje - Andrzej Ciechanowiecki. Więzienie w Rawiczu - cykl dok.
4.40 Zakończenie dnia

TVP 2

5.00 Na sygnale (232) - Póki śmierć nas nie rozłączy - serial
5.35 M jak miłość (1648) - serial
6.25 Pożyteczni.pl
6.55 Rodzinka.pl s.X (198) - Śpiwór dla czworga - serial
7.30 Pytanie na śniadanie
11.05 Barwy szczęścia (2688) - serial
11.40 Koło fortuny - teleturniej
12.20 Zranione ptaki (154) - serial
13.15 Zranione ptaki (155) - serial
14.05 Va Banque (482) - teleturniej
14.35 Na sygnale (289) - Urodziny - serial
15.10 Wydział kryminalny Kitzbühel (81) - serial
15.55 Przepis dnia
16.00 Koło fortuny - teleturniej
16.35 Familiada - teleturniej
17.15 Zakazany owoc (89) - serial
18.00 Panorama
18.20 Va Banque (483) - teleturniej
18.45 Zranione ptaki (156) - serial
19.30 Barwy szczęścia (2688) - serial
19.55 Przepis dnia
20.05 Barwy szczęścia (2689) - serial
20.40 Kulisy serialu
20.50 Na dobre i na złe (859) - Moje, nie moje - serial
21.50 Oblicze miłości - film fabularny, USA, reż. Arie Posin
23.35 Różne smaki miłości - film obyczajowy, Kanada, reż. Jem Garrard, wyk. Ali Liebert, Brett Dalton, Janet Kidder
HIT
1.15 Imię róży (2) - serial
2.25 Królowa. Władczyni i Matka - film dok.
3.20 Za marzenia s.I (5) - serial
4.15 Na sygnale (208) - serial
4.45 Zakończenie dnia

POLSAT

6.00 Nowy dzień z Polsat News
8.40 Malanowski i Partnerzy
9.40 Sekrety rodziny
10.40 Dlaczego ja?
11.40 Gliniarze
12.50 Wydarzenia
13.20 Interwencja
13.40 Trudne sprawy
14.40 Dlaczego ja?
15.50 Wydarzenia, Pogoda
16.15 Interwencja
16.30 Na ratunek 112
17.00 Gliniarze
18.00 Pierwsza miłość
18.50 Wydarzenia, Sport, Pogoda
19.25 Gość Wydarzeń
20.00 Hell's Kitchen - Piekielna Kuchnia
22.05 Świat według Kiepskich

22.40 Spadaj, tato - komedia, USA, 2012, reż. Sean Anders, wyk. Adam Sandler, Andy Samberg, Leighton Meester, Justin Weaver - Jeszcze jako nastolatek, Donny został ojcem Todda. Wychowywał go samotnie aż do jego 18. urodzin.
HIT
1.05 Życie Pi - dramat przygodowy, USA, Wielka Brytania, 2012, reż. Ang Lee, wyk. Suraj Sharma, Irrfan Khan, Ayush Tandon, Gautam Belur
3.55 Świat według Kiepskich

TVN

5.50 Uwaga!
6.10 Ukryta prawda
7.05 Kuchenne rewolucje - program kulinarno - rozrywkowy
8.00 Dzień Dobry TVN - magazyn
11.40 Doradca smaku
11.50 Ukryta prawda
12.55 Tajemnice miłości
14.00 Ukryta prawda
16.10 Ten moment
16.45 Kuchenne rewolucje - program kulinarno - rozrywkowy
17.55 Ukryta prawda
19.00 Fakty, Sport, Pogoda
19.55 Uwaga!
20.10 Doradca smaku
20.15 Na Wspólnej - serial
20.55 Milionerzy
21.35 Top Model

23.10 Mumia - film przygodowy, USA, Japonia, Chiny 2017, reż. Alex Kurtzman, wyk. Tom Cruise, Russell Crowe, Annabelle Wallis, Sofia Boutella, Courtney B. Vance
HIT
1.25 Superwizjer - magazyn reporterów
2.00 Największe polskie katastrofy - program dok.
3.00 Szpital - program obyczajowy
4.00 Uwaga!
4.20 Zamieszkać na plaży
4.50 Recepta na stary dom
5.15 Jak to jest zrobione - serial

ŚRODA, 2.11

TVN 7

5.15 Szkoła - serial
6.15 Papiery na szczęście - serial
6.45 Hotel Paradise
7.45 Ukryta prawda
10.50 Opowieści małżeńskie
11.50 Zagadki losu
12.50 Ten moment
13.55 Rozwód. Walka o wszystko
14.55 Tajemnice miłości
15.55 Ukryta prawda
16.55 Opowieści małżeńskie
17.55 Rozwód. Walka o wszystko
19.00 Zagadki losu
20.00 Papiery na szczęście - serial
20.35 Hotel Paradise
21.35 Wataha - miniserial
22.50 Wataha - miniserial
0.05 Zielona mila - film obyczajowy, USA 1999, reż. Frank Darabont, wyk. Tom Hanks, David Morse, Bonnie Hunt, Michael Clarke Duncan, James Cromwell, Michael Jeter, Graham Greene, Doug Hutchison, Sam Rockwell
HIT
4.05 Trzy noce z duchami

PULS

6.00 Kobra - oddział specjalny
8.00 Lombard: Życie pod zastaw
10.00 Prawdziwe motywy - serial
11.00 Rodzinny interes - serial
12.00 Zaklinaczka duchów - serial
13.00 Lombard: Życie pod zastaw
14.00 Rodzinny interes - serial
15.00 Lombard: Życie pod zastaw
16.00 Prawdziwe motywy - serial
18.00 Lombard: Życie pod zastaw
20.00 Leon zawodowiec - dramat sensacyjny, Francja 1994, reż. Luc Besson, wyk. Danny Aiello, Don Creech, Ellen Greene, Gary Oldman, Jean Reno, Michael Badalucco, Natalie Portman, Peter Appel
HIT
22.30 Fighter - dramat biograficzny, 2010, reż. David O. Russell, wyk. Amy Adams, Christian Bale, Jack McGee, Mark Wahlberg, Melissa Leo
1.00 Mroczna przeszłość - thriller, USA 2021, reż. Christian Sesma, wyk. Gillian White, James Russo, Jessica Uberuaga
3.00 Lombard: Życie pod zastaw
4.05 Taki jest świat
5.00 Rodzinny interes - serial

TRWAM

14.30 Samuraj Chrystusa **15.50** Ma się rozumieć **16.00** Informacje dnia **16.10** Na zdrowie **16.30** Wyszyński **16.55** Święty na każdy dzień **17.00** Po stronie prawdy **17.50** Muzyczne chwile **17.55** Poczet Wielkich Polaków **18.00** Anioł Pański **18.05** Informacje dnia **18.15** Rozmowy niedokończone **19.25** Święty na każdy dzień **19.30** Opowieści z Księgi Cnót **20.00** Informacje dnia **20.20** Różaniec **20.50** Myśląc Ojczyzna **21.00** Apel Jasnogórski **21.20** Informacje dnia **21.40** Polski Punkt Widzenia **22.00** Mojżesz - 10 przykazań **22.50** Święty nie rodzi się po śmierci **23.55** Święty na każdy dzień

SUPER POLSAT

6.00 SuperLudzie **6.30** Psi patrol **8.30** Hell's Kitchen - Piekielna Kuchnia **10.00** Wydarzenia 24 **10.30** Nasz nowy dom **11.30** Chirurdzy **12.30** Świat według Kiepskich **14.15** Hell's Kitchen - Piekielna Kuchnia **15.50** Wydarzenia **16.10** Więcej wydarzeń **16.20** Gość Wydarzeń 24 **16.55** Nasz nowy dom **17.55** Nasz nowy dom **19.00** Świat według Kiepskich **20.00** Święty **20.40** Sex Story - komedia romantyczna **22.55** Granice wytrzymałości - film przygodowy **1.40** Kabaretowa Ekstraklasa **2.00** Tatuśkowie **3.00** Tatuśkowie **4.00** Nasz nowy dom **5.00** Na ratunek 112 **5.30** Świat według Kiepskich

TVP SPORT

6.20 Retro TVP SPORT **7.55** Snooker - Champion of Champions 2021, Bolton **10.05** Lekkoatletyka - Maraton Frankfurt **10.55** Mistrzostwa Europy, Monachium 2022 - LA **13.35** Niezwykłe historie - I.Szewińska **14.00** Snooker - Champion of Champions 2022, Bolton **16.10** Snooker - Champion of Champions 2022, Bolton **18.15** PN - Odliczanie do Mundialu **20.15** studio - Piłka nożna - liga mistrzów **21.05** Snooker - CoC **21.45** studio - Piłka nożna - liga mistrzów **22.05** Snooker - CoC **22.55** PN - Liga Mistrzów - Skróty meczów 6.kolejki **1.15** Sporty walki - MMA - Bellator, Mediolan

TTV

5.00 Dobra robota **6.00** DeFacto - Flesz **6.15** Królowe życia - serial **6.55** Ukryta prawda **7.55** Szpital - program obyczajowy **8.55** Szpital - program obyczajowy **9.55** Damy i wieśniaczki. Ukraina **10.55** Ukryta prawda **11.55** Tajemnice miłości **12.55** Ukryta prawda **13.55** Piękna i bystrzak. Australia **15.45** Express **16.05** DeFacto **16.35** Dobra robota **17.45** Express **18.05** Królowe życia - serial **18.35** Złomowisko PL **19.45** Express **20.00** Dobra robota **20.55** Królowe życia - serial **21.45** Express **22.00** Usterka **23.05** Gogglebox. Przed telewizorem **0.05** Dobra robota **1.05** Dobra robota **2.05** Detektywi. Na zlecenie

STOPKLATKA

9.50 Doktor Martin - serial **11.55** Diabli nadali - serial **13.00** Titanic 2 - serial **15.05** Koszmarny lot - thriller sci - fi **17.00** Szpital New Amsterdam - serial **18.00** Wojny magazynowe **19.00** Łowcy okazji **20.00** Asterix na olimpiadzie - komedia przygodowa **22.20** Daję nam rok - komedia romantyczna

TV 4

9.50 Agenci. Biuro Detektywistyczne **10.50** Hardkorowy lombard **11.55** Sędzia Judy **13.55** STOP Drogówka **16.00** Policjantki i Policjanci **17.00** Łowcy Skarbów. Kto da więcej **19.00** Policjantki i Policjanci **20.00** Sprawiedliwi - Wydział Kryminalny **21.00** Królestwo - dramat sensacyjny **23.15** Naznaczony - horror

TV6

7.10 Słoneczny patrol **10.00** Kobra - oddział specjalny **11.05** Galileo **12.05** Miodowe lata **14.00** Policjantki i Policjanci **15.00** Detektywi w akcji **16.00** Septagon **17.00** Medicopter 117 **18.05** Miodowe lata **20.00** Galileo **21.00** Agenci NCIS: Los Angeles **23.00** Sprawiedliwi - Wydział Kryminalny

eprasa.pl 6f8a02f4e4

CZWARTEK, 3.11

TVP 1

7.00 Transmisja Mszy Świętej
7.30 Dobre historie - Hosianum
8.00 Wiadomości, Pogoda
8.15 Kwadrans polityczny
8.40 Ranczo s.VI (75) - serial
9.35 Komisarz Alex (76) - serial
10.35 Ojciec Mateusz (330) - serial
11.25 Kasta - serial
12.00 Wiadomości
12.10 Agrobiznes
12.35 Magazyn Rolniczy
12.55 Bliskie spotkania z Grizzly - Głód - film dok.
14.00 Wspaniałe stulecie (137) - serial
15.00 Wiadomości, Pogoda
15.15 Alarm! - magazyn
15.35 Gra słów. Krzyżówka - /627/
16.05 Przysięga (751) - serial
17.00 Teleexpress
17.15 Jaka to melodia?
17.55 Klan (4051) - telenowela
18.20 Kasta - Własny kąt - serial
18.55 Jeden z dziesięciu - teleturniej
19.30 Wiadomości, Pogoda, Sport
20.15 Alarm! - magazyn
20.30 Leśniczówka (612) - serial
21.00 Na sygnale (394) - Koszmarny błąd - serial
21.35 Sprawa dla reportera
22.35 Magazyn śledczy
23.15 Magazyn kryminalny 997
0.05 Magazyn Ekspresu Reporterów
1.10 Tanie Dranie - Moroz i Kłopotowski komentują świat
1.55 Londyńczycy (10) - serial
2.50 Ocaleni - reality show
3.55 Magazyn śledczy
4.25 Notacje - cykl dok.
4.40 Zakończenie dnia

TVP 2

5.00 Na sygnale (233) - serial
5.30 M jak miłość (1649) - serial
6.25 Smaki świata - po bałkańsku
6.55 Rodzinka.pl s.X (199) - serial
7.30 Pytanie na śniadanie
11.05 Nabożeństwo Kościoła Ewangelicko - Reformowanego
12.00 Barwy szczęścia (2689) - serial
12.35 Koło fortuny - teleturniej
13.15 Zranione ptaki (156) - serial
14.05 Va Banque (483) - teleturniej
14.35 Na sygnale (290) - serial
15.10 Wydział kryminalny Kitzbühel (82) - serial
15.55 Przepis dnia
16.00 Koło fortuny - teleturniej
16.35 Familiada - teleturniej
17.15 Zakazany owoc (90) - serial
18.00 Panorama
18.20 Va Banque (484) - teleturniej
18.45 Zranione ptaki (157) - serial
19.30 Barwy szczęścia (2689) - serial
20.00 Przepis dnia
20.10 Barwy szczęścia (2690) - serial
20.40 Piłka nożna - Liga Konferencji Europy - 6.kolejka. - Lech Poznań - Villarreal
20.55 Piłka nożna - Liga Konferencji Europy - 6.kolejka. - Lech Poznań - Villarreal
23.20 Zabić, jak to łatwo powiedzieć - film akcji, USA, reż. Andrew Dominik, wyk. Brad Pitt, Scoot McNairy, Ben Mendelsohn, James Gandolfini
1.10 Zemsta o jasnych oczach s.I (1) - serial
3.05 Gomorra s.III (34) - serial
4.00 Rodzinka.pl - serial
4.35 Zakończenie dnia

TVN 7

5.15 Szkoła - serial
6.15 Papiery na szczęście - serial
6.45 Hotel Paradise
7.45 Ukryta prawda
10.50 Opowieści małżeńskie
11.50 Zagadki losu
12.50 Ten moment
13.55 Rozwód. Walka o wszystko
14.55 Tajemnice miłości
15.55 Ukryta prawda
16.55 Opowieści małżeńskie
17.55 Rozwód. Walka o wszystko
19.00 Zagadki losu
20.00 Papiery na szczęście - serial
20.35 Hotel Paradise
21.35 Siostry - komedia, USA 2015, reż. Jason Moore, wyk. Tina Fey, Amy Poehler, Maya Rudolph, James Brolin, Dianne Wiest, John Cena (HIT)
23.55 Halloween - horror, USA, Wielka Brytania 2018, reż. David Gordon Green, wyk. Jamie Lee Curtis, Judy Greer, Andi Matichak, James Jude Courtney, Nick Castle, Will Patton
2.10 Trzy noce z duchami
4.20 Druga strona medalu

PULS

6.00 Kobra - oddział specjalny
8.00 Lombard: Życie pod zastaw
10.00 Prawdziwe motywy - serial
11.00 Rodzinny interes - serial
12.00 Zaklinaczka duchów - serial
13.00 Lombard: Życie pod zastaw
14.00 Rodzinny interes - serial
15.00 Lombard: Życie pod zastaw
16.00 Prawdziwe motywy - serial
18.00 Lombard: Życie pod zastaw
20.00 Bodyguard Zawodowiec - komedia sensacyjna, USA 2017, reż. Patrick Hughes, wyk. Elodie Yung, Gary Oldman, Ryan Reynolds, Salma Hayek, Samuel L. Jackson (HIT)
22.15 Co ty wiesz o swoim dziadku? - komedia, USA 2016, reż. Dan Mazer, wyk. Aubrey Plaza, Danny Glover, Robert De Niro, Zac Efron, Zoey Deutch
0.15 Turniej - thriller, Wielka Brytania, USA 2009, reż. Scott Mann, wyk. Robert Carlyle, Kelly Hu, Ian Somerhalder
2.20 Menu na miarę
3.40 Taki jest świat
4.25 Z archiwum policji

POLSAT

6.00 Nowy dzień z Polsat News
8.40 Malanowski i Partnerzy
9.40 Sekrety rodziny
10.40 Dlaczego ja?
11.40 Gliniarze
12.50 Wydarzenia
13.20 Interwencja
13.40 Trudne sprawy
14.40 Dlaczego ja?
15.50 Wydarzenia, Pogoda
16.15 Interwencja
16.30 Na ratunek 112
17.00 Gliniarze
18.00 Pierwsza miłość
18.50 Wydarzenia, Sport, Pogoda
19.25 Gość Wydarzeń
20.05 Nasz nowy dom
21.05 Przyjaciółki

22.05 Wszystko albo nic - komedia romantyczna, Słowacja, Czechy, Polska, 2016, reż. Marta Ferencová, wyk. Tatiana Pauhofová, Klára Issová, Michał Żebrowski - Linda i Vanda przyjaźnią się od lat i wspólnie prowadzą małą księgarnię. Choć różni je prawie wszystko obydwie marzą o romantycznej miłości. (HIT)
0.40 Siedem dusz - dramat obyczajowy, USA, 2008, reż. Gabriele Muccino, wyk. Will Smith, Rosario Dawson, Woody Harrelson, Michael Ealy
3.20 Świat według Kiepskich

TVN

5.50 Uwaga!
6.10 Ukryta prawda
7.05 Kuchenne rewolucje
8.00 Dzień Dobry TVN - magazyn
11.40 Doradca smaku
11.50 Ukryta prawda
12.55 Tajemnice miłości
14.00 Ukryta prawda
16.10 Ten moment
16.45 Kuchenne rewolucje
17.55 Ukryta prawda
19.00 Fakty, Sport, Pogoda
19.30 Listy do M - relacja z premiery
20.00 Uwaga!
20.15 Doradca smaku
20.20 Na Wspólnej - serial
21.00 Milionerzy
21.35 Kuchenne rewolucje

22.45 Tylko mnie kochaj - komedia romantyczna, Polska 2006, reż. Ryszard Zatorski, wyk. Maciej Zakościelny, Agnieszka Grochowska, Julia Wróblewska, Grażyna Szapołowska, Jan Frycz, Marcin Bosak, Dominika Kluźniak, Tomasz Karolak (HIT)
0.50 Banksterzy - film obyczajowy, Polska 2020, reż. Marcin Ziębiński, wyk. Antoni Królikowski, Magdalena Lamparska, Katarzyna Zawadzka
3.05 Szpital - program obyczajowy
4.10 Uwaga!
4.30 Zamieszkać na plaży

TRWAM

13.20 Przegląd katolickiego tygodnika "Niedziela" 13.30 Msza święta 14.20 100 cudownych miejsc na świecie 14.30 Bądź wielki przed Bogiem 15.30 Tajemnice Krzywego Lasu 15.50 Ma się rozumieć 16.00 Informacje dnia 16.10 Z wędką nad wodę 16.35 Zew natury 17.00 Modlitwa w Sanktuarium św. Józefa w Kaliszu 19.25 Akademia pro - life 19.30 Przyjaciele i bohaterowie 20.00 Informacje dnia 20.20 Różaniec 20.50 Głos Polski 21.00 Apel Jasnogórski 21.20 Informacje dnia 21.40 Polski Punkt Widzenia 22.00 Ziemia Obiecana 22.45 Orędzie na trudne czasy 23.55 Święty na każdy dzień

SUPER POLSAT

6.00 SuperLudzie 6.30 Psi patrol 8.30 Hell's Kitchen - Piekielna Kuchnia 10.00 Wydarzenia 24 10.30 Nasz nowy dom 11.30 Chirurdzy 12.30 Świat według Kiepskich 14.15 Hell's Kitchen - Piekielna Kuchnia 15.50 Wydarzenia 16.10 Więcej wydarzeń 16.20 Gość Wydarzeń 24 16.55 Nasz nowy dom 17.55 Nasz nowy dom 19.00 Świat według Kiepskich 20.00 Święty 20.40 Śmiertelna rozgrywka - film sensacyjny 22.40 Witajcie w dżungli - film przygodowy 0.50 Kabaretowa Ekstraklasa 1.00 Polacy za granicą 2.00 Tatuśkowie 4.00 Nasz nowy dom 5.00 Na ratunek 112 5.30 Świat według Kiepskich

TVP SPORT

5.40 PN - Liga Mistrzów - Skróty meczów, 6. kolejka 7.45 Snooker - Champion of Champions 2021, Bolton 9.55 PN - Odliczanie do Mundialu 11.55 PN - Liga Konferencji Europy 2022 - Lech Poznań - Austria Wiedeń 14.00 Snooker - Champion of Champions 2022, Bolton 18.15 Boks - Gala KBN 25, Zakopane - walka wieczoru. M.Masternak - J.Whateley 19.15 Ring TVP Sport 20.10 PN - Liga Konferencji Europy - 6.kolejka. Lech Poznań - Villarreal 23.30 Sportowy Wieczór 0.10 Snooker - Champion of Champions 2021, Bolton 2.20 Boks - Gala w Birmingham - walka wieczoru. H.Fury - M.Hunte

TTV

5.00 Dobra robota 6.00 Express 6.15 Królowe życia - serial 6.55 Ukryta prawda 7.55 Szpital - program obyczajowy 9.55 Damy i wieśniaczki. Ukraina 10.55 Ukryta prawda 11.55 Tajemnice miłości 12.55 Ukryta prawda 14.00 Piękna i bystrzak. Australia 15.15 Królowe życia - serial 15.45 Express 16.05 DeFacto 16.35 Dobra robota 17.45 Express 18.05 Królowe życia - serial 18.35 Złomowisko PL 19.45 Express 20.00 Dobra robota 20.55 Królowe życia - serial 21.45 Express 22.00 99 - Gra o wszystko. VIP 23.00 Gogglebox. Przed telewizorem 23.55 Dobra robota 0.55 Dobra robota 1.55 Seks - wypadki

STOPKLATKA

8.10 Plebania - serial 9.10 Allo, Allo - serial 9.50 Doktor Martin - serial 11.55 Diabli nadali - serial 12.55 Tajemnice piramid - film dok. 15.05 Potop - film katastroficzny 17.00 Szpital New Amsterdam - serial 18.00 Wojny magazynowe 19.00 Łowcy okazji 20.00 Co kryje prawda - thriller 22.40 Pianista - dramat

TV 4

9.50 Agenci. Biuro Detektywistyczne 10.50 Hardkorowy lombard 11.55 Sędzia Judy 13.55 STOP Drogówka 16.00 Policjantki i Policjanci 17.00 Łowcy Skarbów. Kto da więcej 19.00 Policjantki i Policjanci 20.00 Sprawiedliwi - Wydział Kryminalny 21.00 Szybcy i wściekli 6 - film sensacyjny 23.45 Fanatyk - thriller

TV6

7.10 Słoneczny patrol 10.00 Kobra - oddział specjalny 11.05 Galileo 12.05 Miodowe lata 14.00 Policjantki i Policjanci 15.00 Detektywi w akcji 16.00 Septagon 17.00 Medicopter 117 18.05 Miodowe lata 20.00 Galileo 21.00 Agenci NCIS: Los Angeles 23.00 Komedia romantyczna - horror, USA, 2006

PIĄTEK, 4.11

TVP 1

7.00 Transmisja Mszy Świętej
7.30 Agape - magazyn
8.00 Wiadomości, Pogoda
8.15 Kwadrans polityczny
8.40 Ranczo s.VI (76) - serial
9.35 Komisarz Alex (77) - serial
10.35 Ojciec Mateusz (331) - serial
11.25 Kasta - serial
12.00 Wiadomości
12.10 Agrobiznes
12.35 Magazyn Rolniczy
12.55 Bliskie spotkania z Grizzly - Prywatne życie - film dok.
14.00 Wspaniałe stulecie (138) - serial
15.00 Wiadomości, Pogoda
15.15 Alarm! - magazyn
15.35 Gra słów. Krzyżówka - /628/
16.05 Przysięga (752) - serial
17.00 Teleexpress
17.15 Jaka to melodia?
17.55 Skoki Narciarskie - PŚ, Wisła 2022 - kwalifikacje mężczyzn
19.30 Wiadomości, Pogoda, Sport
20.10 Alarm! - magazyn
20.35 Ojciec Mateusz (364) - serial
21.25 Kulisy serialu
21.40 Na sygnale (395) - serial
22.15 Ja wam pokażę! - komedia, reż. Denis Delic, wyk. Grażyna Wolszczak, Maria Niklińska, Marta Lipińska, Krzysztof Kowalewski, Hanka Bielicka, Cezary Pazura, Paweł Delag (HIT)
0.20 Sojusznicy - Film wojenny, Wielka Brytania, reż. Dominic Burns, wyk. Julian Ovenden, Chris Reilly, Matt Willis
2.05 S. W. A. T. - Jednostka specjalna. (56) - serial
3.00 Ratownicy (9) - serial
3.50 Magazyn kryminalny 997
4.35 Notacje - cykl dok.

TVP 2

5.00 Na sygnale (234) - serial
5.30 M jak miłość (1650) - serial
6.20 Anna Dymna - spotkajmy się
6.55 Rodzinka.pl s.X (200) - serial
7.30 Pytanie na śniadanie
11.15 Zacznij od zdrowia
11.50 Barwy szczęścia (2690) - serial
12.30 Koło fortuny - teleturniej
13.15 Zranione ptaki (157) - serial
14.05 Va Banque (484) - teleturniej
14.35 Na sygnale (291) - To jest Twoje dziecko - serial
15.10 Wydział kryminalny Kitzbühel (83) - serial
15.50 Przepis dnia
16.00 Koło fortuny - teleturniej
16.35 Familiada - teleturniej
17.15 Zakazany owoc (91) - serial
18.00 Panorama
18.20 Va Banque (487) - teleturniej
18.45 Zranione ptaki (158) - serial
19.30 Barwy szczęścia (2690) - serial
20.00 Przepis dnia
20.10 Barwy szczęścia (2691) - serial
20.50 Tak to leciało! (9) - teleturniej
21.50 Kabaret. Super Show Dwójki
23.05 Hity wszech czasów (50)
0.10 Kino relaks - Patryk - film obyczajowy, Wielka Brytania, reż. Mandie Fletcher, wyk. Beattie Edmondson, Ed Skrein, Tom Bennett (HIT)
1.55 Zabić, jak to łatwo powiedzieć - film akcji, USA, reż. Andrew Dominik, wyk. Brad Pitt, Scoot McNairy, Ben Mendelsohn, James Gandolfini
3.45 Różne smaki miłości - film obyczajowy, Kanada, reż. Jem Garrard, wyk. Ali Liebert, Brett Dalton, Janet Kidder
5.15 Zakończenie dnia

TVN 7

5.15 Szkoła - serial
6.15 Papiery na szczęście - serial
6.45 Hotel Paradise
7.45 Ukryta prawda
10.50 Opowieści małżeńskie
11.50 Zagadki losu
12.50 Ten moment
13.55 Rozwód. Walka o wszystko
14.55 Tajemnice miłości
15.55 Ukryta prawda
16.55 Opowieści małżeńskie
17.55 Rozwód. Walka o wszystko
19.00 Ten moment
19.30 Perfect Picture
20.35 Hotel Paradise
21.35 Okrucieństwo nie do przyjęcia - komedia, USA 2003, reż. Joel Coen, wyk. George Clooney, Catherine Zeta - Jones, Geoffrey Rush, Cedric the Entertainer, Edward Herrmann, Paul Adelstein, Richard Jenkins, Billy Bob Thornton (HIT)
23.40 Władca pierścieni: Powrót króla - film przygodowy, Nowa Zelandia, USA, Niemcy 2003, reż. Peter Jackson
3.55 Największe paranormalne zagadki

PULS

6.00 Kobra - oddział specjalny
8.00 Lombard: Życie pod zastaw
10.00 Prawdziwe motywy - serial
11.00 Rodzinny interes - serial
12.00 Zaklinaczka duchów - serial
13.00 Lombard: Życie pod zastaw
14.00 Rodzinny interes - serial
15.00 Lombard: Życie pod zastaw
16.00 Prawdziwe motywy - serial
18.00 Lombard: Życie pod zastaw
20.00 Zabić Salazara - film akcji, 2016, reż. Keoni Waxman, wyk. Florian Piersic Jr, Luke Goss, Pierre Georges St (HIT)
22.00 Champion 4: Walka o honor - dramat kryminalny, USA, Bułgaria 2016, reż. Todor Chapkanov, wyk. Alon Aboutboul, Julian Vergov, Scott Adkins, Teodora Duhovnikova
23.50 Purpurowe rzeki - thriller, Francja 2001, reż. Mathieu Kassovitz, wyk. Didier Flamand, François Levantal, Jean Pierre Cassel, Jean Reno, Karim Belkhadra, Vincent Cassel
2.00 Lombard: Życie pod zastaw
2.55 Menu na miarę
3.35 Z archiwum policji

POLSAT

6.00 Nowy dzień z Polsat News
8.40 Malanowski i Partnerzy
9.40 Sekrety rodziny
10.40 Dlaczego ja?
11.40 Gliniarze
12.50 Wydarzenia
13.20 Interwencja
13.40 Trudne sprawy
14.40 Dlaczego ja?
15.50 Wydarzenia, Pogoda
16.15 Interwencja
16.30 Na ratunek 112
17.00 Gliniarze
18.00 Pierwsza miłość
18.50 Wydarzenia, Sport, Pogoda
19.25 Gość Wydarzeń
20.05 Twoja Twarz Brzmi Znajomo

22.05 Venom - film sci - fi, Chiny, USA, 2018, reż. Ruben Fleischer, wyk. Tom Hardy, Michelle Williams, Riz Ahmed - Jako dziennikarz, Eddie próbował zdemaskować niecne działania słynnej firmy Life Foundation, prowadzonej przez naukowca Carltona Drake'a. Przez lata stało się to jego obsesją, zniszczyło mu karierę oraz związek z Anne. (HIT)
0.35 Spadaj, tato - komedia, USA, 2012, reż. Sean Anders, wyk. Adam Sandler, Andy Samberg
3.05 Świat według Kiepskich

TVN

5.50 Uwaga! \ 6.10 Ukryta prawda
7.05 Kuchenne rewolucje - program kulinarno - rozrywkowy
8.00 Dzień Dobry TVN - magazyn
11.40 Doradca smaku
11.50 Ukryta prawda
12.55 Tajemnice miłości
14.00 Ukryta prawda
16.10 Ten moment
16.45 Kuchenne rewolucje - program kulinarno - rozrywkowy
17.55 Ukryta prawda
19.00 Fakty, Sport, Pogoda
19.50 Uwaga!
20.00 Lego Masters

21.35 Kong: Wyspa czaszki - film przygodowy, USA, Chiny 2017, reż. Jordan Vogt - Roberts, wyk. Tom Hiddleston, Samuel L. Jackson, Brie Larson, John C. Reilly, John Goodman (HIT)
23.55 Doktor Sen - horror, Wielka Brytania, USA 2019, reż. Mike Flanagan, wyk. Ewan McGregor, Rebecca Ferguson, Kyliegh Curran, Cliff Curtis, Zahn McClarnon
3.10 Kuba Wojewódzki
4.15 Uwaga!
4.35 Zamieszkać na plaży
5.00 Recepta na stary dom

TRWAM

16.00 Informacje dnia 16.10 Siódmy Sakrament 16.40 Prosto o gospodarce 17.00 Historie obozowe 17.15 Młodzi z Pasją 17.30 Geopolityka 17.55 Poczet Wielkich Polaków 18.00 Anioł Pański 18.05 Informacje dnia 18.15 Westerplatte Młodych 19.00 Warto zauważyć... 19.30 Król Chwały 19.45 Modlitwa z telefonicznym udziałem dzieci 20.00 Informacje dnia 20.20 Różaniec 20.50 Myśląc Ojczyzna 21.00 Apel Jasnogórski 21.20 Informacje dnia 21.40 Polski Punkt Widzenia 22.00 Ziemia Obiecana 22.45 Muzyczne chwile 22.55 Przegląd Katolickiego Tygodnika "Niedziela" 23.00 Świt nadziei 23.55 Święty na każdy dzień

SUPER POLSAT

6.00 SuperLudzie 6.30 Psi patrol 8.30 Hell's Kitchen - Piekielna Kuchnia 10.00 Wydarzenia 24 10.30 Nasz nowy dom 11.30 Chirurdzy 12.30 Świat według Kiepskich 13.45 Z klimatem i z pasją 14.15 Hell's Kitchen - Piekielna Kuchnia 15.50 Wydarzenia 16.10 Więcej wydarzeń 16.20 Gość Wydarzeń 24 16.55 Nasz nowy dom 17.55 Nasz nowy dom 19.00 Świat według Kiepskich 20.00 Witajcie w dżungli - film przygodowy 22.10 Ktoś całkiem obcy - thriller 0.30 Backdoor - wyjście awaryjne 2.00 Tatuśkowie 3.00 Tatuśkowie 4.00 Nasz nowy dom 5.00 Na ratunek 112 5.30 Świat według Kiepskich

TVP SPORT

8.05 Snooker - Champion of Champions 2021, Bolton 10.20 Niezwykłe historie Biało - Czerwonych. Beskidzkie Jastrzębie 10.45 Archiwum skoków - konkursy w Wiśle 11.40 PN - Liga Mistrzów - Skróty meczów, 6. kolejka 13.40 PN - Liga Konferencji Europy 2022 - Lech Poznań - Villarreal 15.45 Skoki narciarskie - PŚ, Wisła 20.00 Snooker - Champion of Champions 2022, Bolton 21.30 Sportowy Wieczór 21.45 Snooker - Champion of Champions 2022, Bolton 0.00 Skoki narciarskie - PŚ, Wisła 2022 - kwalifikacje mężczyzn 1.20 Boks - Gala KBN 25, Zakopane - walka wieczoru

TTV

6.25 Pilna Usterka 6.40 10 wizyt Michela Morana 6.55 Ukryta prawda 7.55 Szpital - program obyczajowy 9.55 Damy i wieśniaczki. Ukraina 10.55 Ukryta prawda 11.55 Tajemnice miłości 12.55 Ukryta prawda 13.55 Piękna i bystrzak. Australia 15.15 Królowe życia - serial 15.45 Express 16.00 MądrzeJEMY z Katarzyną Bosacką 16.35 Dobra robota 17.45 Express 18.05 Usterka 18.35 Złomowisko PL 19.45 Express 20.05 Królowe życia - serial 20.35 Gogglebox. Przed telewizorem 21.45 Express - informacje 22.00 Damy i wieśniaczki. PL 23.00 Królowe życia - serial 23.40 Gogglebox. Przed telewizorem

STOPKLATKA

8.15 Komisarz Rex - serial 10.15 Hudson i Rex - serial 11.10 Dzień, w którym umarł Hitler - film dok. 12.25 Ogniem i mieczem - film historyczny 16.00 Czterej pancerni i pies cz. 7 - 8 - serial 18.00 To nie ze mną - serial 19.05 Łowcy okazji 20.00 Eliksir miłości - film fantasy 22.00 Kryjówka diabła, sci - fi - thriller

TV 4

9.50 Kocham. Przepraszam. Dziękuję 10.50 Anatomia głupoty 11.55 Sędzia Judy 13.55 STOP Drogówka 16.00 Policjantki i Policjanci 17.00 Łowcy Skarbów. Kto da więcej 19.00 Policjantki i Policjanci 20.00 Gwiazdy Kabaretu 21.00 Gwiazdy Kabaretu 22.00 Sprawiedliwi - Wydział Kryminalny

TV6

7.00 SuperLudzie Extra 7.10 Słoneczny patrol 10.00 Kobra - oddział specjalny 11.05 Galileo 12.05 Miodowe lata 14.00 Policjantki i Policjanci 16.00 Septagon 17.00 Medicopter 117 18.05 Miodowe lata 20.00 Galileo 21.00 Kryminalne zagadki Miami 23.00 Snowpiercer: Arka przyszłości - thriller

eprasa.pl 6f8a02f4e4

TVP 1

7.00 Transmisja Mszy Świętej
7.40 Rok w ogrodzie
8.05 Rok w ogrodzie Extra
8.20 wojsko - polskie.pl (44)
8.45 Pełnosprawni - magazyn
9.20 Fascynujący świat - Świat w sieci (1) - Wstrząs - serial
10.25 Sprawa dla reportera
11.25 Noce i dnie (9) - serial
12.35 Gwiazdy w południe - Kapitan Apacz - western, USA, reż. Alexander Singer, wyk. Lee Van Cleef, Carroll Baker, Dan Van Husen
14.10 Z pamięci - Eryk Lipiński
14.25 Okrasa łamie przepisy
14.55 Komisarz Alex (221) - serial
15.45 Skoki Narciarskie - PŚ, Wisła 2022 - konkurs indywidualny
17.00 Teleexpress
17.05 Skoki Narciarskie - PŚ, Wisła 2022 - konkurs indywidualny
18.35 Ojciec Mateusz (364) - serial
19.30 Wiadomości, Pogoda, Sport
20.15 Alarm! - magazyn
20.35 Komisarz Alex (222) - serial
21.30 Hit na sobotę - Pitbull.
HIT **Ostatni pies.** - film akcji, reż. Władysław Pasikowski, wyk. Marcin Dorociński, Krzysztof Stroiński, Doda , Rafał Mohr
23.45 Obserwator - film sensacyjny, USA, reż. Joe Charbanic, wyk. James Spader, Keanu Reeves, Marisa Tomei
1.30 Ja wam pokażę! - komedia, reż. Denis Delic, wyk. Grażyna Wolszczak, Maria Niklińska, Marta Lipińska, Krzysztof Kowalewski, Hanka Bielicka
3.35 Królowa. Władczyni i Matka
4.30 Z pamięci - Eryk Lipiński

TVP 2

5.20 Barwy szczęścia (2687) - serial
5.55 Barwy szczęścia (2688) - serial
6.25 Barwy szczęścia (2689) - serial
7.00 M jak miłość (1681) - serial
7.55 Pytanie na śniadanie
12.15 Rodzinny ekspres
12.55 Tak to leciało! (9) - teleturniej
14.00 Familiada - teleturniej
14.35 Koło fortuny - teleturniej
15.15 Szansa na sukces. Opole 2023 - Piersi
16.20 Na dobre i na złe (859) - Moje, nie moje - serial
17.20 Smaki świata - po bałkańsku
17.50 Słowo na niedzielę - Słowo, które zmienia
18.00 Panorama
18.15 Va Banque (488) - teleturniej
18.45 Postaw na milion - teleturniej
19.35 Lajk!
20.00 The Voice of Poland s. XIII - Live, cz. I
21.30 The Voice of Poland s. XIII - Live, cz. II
22.45 The Voice of Poland s. XIII - Live, cz. I
0.15 The Voice of Poland s. XIII - Live, cz. II
1.45 Kabaret. Super Show Dwójki - program kabaretowy
2.50 Patryk - film obyczajowy, Wielka Brytania, reż. Mandie Fletcher, wyk. Beattie Edmondson, Ed Skrein, Tom Bennett
4.35 Rodzinka.pl - serial
5.15 Rodzinka.pl - serial
5.45 Zakończenie dnia

POLSAT

6.00 Nowy dzień z Polsat News
8.30 Na fali - film anim.
10.10 Ewa gotuje
10.40 Nasz nowy dom
11.40 Bogaty Dom - Biedny Dom
12.45 Górale
13.45 Drwale i inne opowieści Bieszczadu
14.40 Rolnicy. Podlasie
15.45 Więzienie
17.45 Chłopaki do wzięcia
18.50 Wydarzenia, Sport, Pogoda
19.15 Prezydenci i Premierzy
20.00 Doda. 12 kroków do miłości
21.00 Shrek Trzeci - film anim.

23.00 Blitz - thriller sensacyjny, Francja, USA, Wielka Brytania, 2011, reż. Elliott Lester, wyk. Jason Statham, Paddy Considine, Aidan Gillen, Zawe Ashton - Bezkompromisowy i bezwzględny sierżant Brant wspólnie ze swoim partnerem, detektywem Porterem Nashem tropią bezwzględnego mordercę policjantów o pseudonimie "Blitz".
HIT
1.10 Venom - film sci - fi, Chiny, USA, 2018, reż. Ruben Fleischer, wyk. Tom Hardy, Michelle Williams, Riz Ahmed, Scott Haze
3.35 Świat według Kiepskich
4.20 Kabaretowa Ekstraklasa

TVN

5.30 Uwaga! - program interwencyjny
5.45 Ukryta prawda
6.35 Kuchenne rewolucje - program kulinarno - rozrywkowy
7.30 Listy do M. 5 - kulisy produkcji
8.00 Dzień Dobry TVN - magazyn
11.30 Na Wspólnej Omnibus - serial
13.30 MasterChef
15.15 Top Model - program rozrywkowy
16.50 Ślub od pierwszego wejrzenia
17.55 Kuchenne rewolucje
19.00 Fakty, Sport, Pogoda
19.45 Uwaga! - program interwencyjny
20.00 Mam talent

22.15 Ocean's 8 - film sensacyjny, USA 2018, reż. Gary Ross, wyk. Sandra Bullock, Cate Blanchett, Anne Hathaway, Mindy Kaling, Sarah Paulson, Awkwafina, Rihanna, Richard Armitage
HIT
0.35 Kong: Wyspa czaszki - film przygodowy, USA, Chiny 2017, reż. Jordan Vogt - Roberts, wyk. Tom Hiddleston, Samuel L. Jackson, Brie Larson, John C. Reilly, John Goodman
3.05 Na granicy światów - serial
4.05 Uwaga! - program interwencyjny
4.25 Zamieszkać na plaży
4.55 Recepta na stary dom

SUPER POLSAT

6.00 SuperLudzie **7.00** Psi patrol **10.05** #JesteśmyDlaDzieci **10.30** Kopernik była kobietą **11.00** Polacy za granicą **12.00** Świat według Kiepskich **14.30** Kabaretowa Ekstraklasa **14.50** Królewskie święta - melodramat **16.45** Aniołki Charliego: Zawrotna szybkość - komedia sensacyjna **19.00** Świat według Kiepskich **20.00** Gala Polsat Boxing Promotions/Lubin **0.00** Zamachowiec - film sensacyjny **2.05** Gwiazdy dla Ziemi - Earth Festival Uniejów 2019 **2.55** Gwiazdy dla Ziemi - Earth Festival Uniejów 2019 **4.00** Nasz nowy dom **5.00** Na ratunek 112 **5.30** Świat według Kiepskich

TVP SPORT

6.45 Snooker - Champion of Champions 2022, Bolton **9.25** Skoki Narciarskie - PŚ, Wisła 2022 **10.45** Stan futbolu **11.45** Skoki Narciarskie - PŚ, Wisła 2022 **14.10** Droga do Kataru. MŚ FIFA Katar 2022 - prezentacja zespołów **14.45** Skoki Narciarskie - PŚ, Wisła 2022 **18.45** Droga do Kataru. MŚ FIFA Katar 2022 - prezentacja zespołów **19.20** Piłka nożna - PKO Ekstraklasa, 16.kolejka. Raków Częstochowa - Wisła Płock **19.50** Piłka nożna - PKO Ekstraklasa, 16.kolejka. Raków Częstochowa - Wisła Płock - **22.30** Sportowy Wieczór **23.15** Snooker - Champion of Champions 2022, Bolton 1/2F

STOPKLATKA

7.00 Doktor Martin - serial **8.00** Komisarz Rex - serial **10.00** Hudson i Rex - serial **12.00** To nie ze mną - serial **13.05** Czterej pancerni i pies cz. 7 - 8 - serial **14.50** Znachor - melodramat **17.40** Asterix na olimpiadzie - komedia przygodowa **20.00** Chłopaki nie płaczą - komedia **22.00** Gorączka - film sensacyjny

TV 4

6.00 Interwencja **6.20** Galileo **10.30** Szczęki - thriller **13.00** Agenci. Biuro Detektywistyczne **15.00** STOP Drogówka **17.00** Policjantki i Policjanci **22.00** Sprawiedliwi - Wydział Kryminalny **0.00** Królestwo - dramat sensacyjny **2.25** Śmierć na 1000 sposobów **2.55** SuperLudzie **3.25** Top 10 - Lista Przebojów

SOBOTA, 5.11

TVN 7

5.05 Szkoła - serial
6.05 Przystanek Bieszczady
7.00 Tom i Jerry Show - animacja
7.35 Farciarz Gilmore - komedia
9.30 Ukryta prawda
13.35 Zagadki losu
14.35 Opowieści małżeńskie
15.40 Jak wytresować smoka II - film przygodowy, USA 2014
17.50 Okrucieństwo nie do przyjęcia - komedia, USA 2003
20.00 Król Artur: Legenda miecza - film przygodowy, USA, Wielka Brytania 2017, reż. Guy Ritchie, wyk. Charlie Hunnam, Astrid Berges - Frisbey, Jude Law, Djimon Hounsou, Eric Bana, Aidan Gillen
HIT
22.40 Mickey Niebieskie Oko - komedia, Wielka Brytania, USA 1999, reż. Kelly Makin, wyk. Hugh Grant, James Caan, Jeanne Tripplehorn, Burt Young, James Fox, Joe Viterelli
0.50 Charlie St. Cloud - film obyczajowy, USA 2010
2.55 Trzy noce z duchami
3.55 Największe paranormalne zagadki

PULS

6.00 Napisała: Morderstwo - serial
7.00 Taki jest świat
8.00 Lombard: Życie pod zastaw
9.00 Lombard: Życie pod zastaw
10.00 Lombard: Życie pod zastaw
11.00 Lombard: Życie pod zastaw
12.00 Lombard: Życie pod zastaw
13.00 Lombard: Życie pod zastaw
14.00 Lombard: Życie pod zastaw
15.00 Lombard: Życie pod zastaw
16.00 Lombard: Życie pod zastaw
17.00 Lombard: Życie pod zastaw
18.00 Lombard: Życie pod zastaw
19.00 Lombard: Życie pod zastaw
20.00 Maruderzy - film akcji, 2016, reż. Steven C. Miller, wyk. Adrian Grenier, Bruce Willis, Christopher Meloni, Dave Bautista, Johnathon Schaech
HIT
22.10 Szósty zmysł - thriller, USA 1999, reż. M. Night Shyamalan, wyk. Bruce Willis, Haley Joel Osment, Toni Collette
0.20 Łzy słońca - dramat wojenny, USA 2003, reż. Antoine Fuqua, wyk. Bruce Willis, Cole Hauser, Eamonn Walker, Monica Bellucci
2.50 Na jedwabnym szlaku
3.30 Taki jest świat

TRWAM

14.35 Natura Obiektywnie **15.00** Regał **15.30** Wierzę w Boga **16.00** Informacje dnia **16.10** Powrót do Dylągowej **17.00** Z Parlamentu Europejskiego **17.25** Święty na każdy dzień **17.30** Nowa Ewangelizacja **17.55** Poczet Wielkich Polaków **18.00** Anioł Pański **18.05** Informacje dnia **18.15** Rozmowy niedokończone **19.25** Święty na każdy dzień **19.30** Manna z Nieba **19.45** Modlitwa z telefonicznym udziałem dzieci **20.00** Informacje dnia **20.20** Różaniec **20.50** Myśląc Ojczyzna **21.00** Apel Jasnogórski **21.20** Informacje dnia **21.40** Polski Punkt Widzenia **22.00** Głos serca **22.45** Muzyczne chwile **23.00** Cierpliwa ufność

TTV

5.20 Wezwij Dominika - reality show **5.30** Paloma - serial **6.30** Express **6.45** DeFacto **7.35** MądrzeJEMY z Katarzyną Bosacką **8.05** Usterka **8.35** Gogglebox. Przed telewizorem **9.45** Express **10.05** 10 wizyt Michela Morana **10.25** Dobra robota **11.25** Dobra robota **13.30** Damy i wieśniaczki. PL **14.35** Gogglebox. Przed telewizorem **15.45** Express **16.00** Gogglebox. Przed telewizorem **17.05** Życie na kredycie **17.45** Express **18.00** Życie na kredycie **19.45** Express **20.00** Damy i wieśniaczki. PL **21.00** Gogglebox. Przed telewizorem **22.00** Damy i wieśniaczki. PL **23.00** Gogglebox. Przed telewizorem **1.05** Królowe życia - serial

TV6

9.25 Ich własna liga - komediodramat **11.55** Moneyball - dramat **14.45** Bóg nie umarł: Światło w ciemności - dramat obyczajowy **17.00** Troje pod przykrywką **19.00** Agenci. Biuro Detektywistyczne **21.00** Kryminalne zagadki Miami **23.00** Bóg nie umarł: Światło w ciemności - dramat obyczajowy, USA, 2018

TVP 1

7.00 Transmisja Mszy Świętej
8.00 Tydzień
8.30 Zakochaj się w Polsce
9.05 Czas w las - /10/ - magazyn
9.35 Okrasa łamie przepisy
10.10 Klasztorne smaki według Remigiusza Rączki
10.45 Zmiennicy (7) - serial
11.55 Między ziemią a niebem
12.00 Anioł Pański
12.15 Między ziemią a niebem
12.50 Misja Zambia - Pan Bóg widzi, co robicie
13.15 Serengeti II (6) - Czas próby
14.15 Z pamięci - Eryk Lipiński
14.25 Weterynarze z sercem
14.50 Rolnik szuka żony seria 9 - /7/ - reality show
15.45 Skoki Narciarskie - PŚ, Wisła 2022 - konkurs indywidualny
17.00 Teleexpress
17.05 Skoki Narciarskie - PŚ, Wisła 2022 - konkurs indywidualny
18.35 Wojenne dziewczyny s.V (61) - serial
19.30 Wiadomości, Pogoda, Sport
20.20 Wojenne dziewczyny s.V (62) - serial
21.15 Rolnik szuka żony seria 9 - /8/ - reality show
22.20 Zakochana Jedynka - Miłość i turbulencje - komedia romantyczna, Francja, reż. Alexandre Castagnetti, wyk. Ludivine Sagnier, Nicolas Bedos
HIT
0.05 Pitbull. Ostatni pies. - film akcji, reż. Władysław Pasikowski, wyk. Marcin Dorociński, Krzysztof Stroiński, Doda
2.20 Sojusznicy - film wojenny, Wielka Brytania
3.55 Z pamięci - Eryk Lipiński

TVP 2

5.55 Barwy szczęścia (2690 - 2691) - serial
7.00 M jak miłość (1682) - serial
7.55 Pytanie na śniadanie
11.15 The Voice of Poland s. XIII - Live
14.00 Familiada - teleturniej
14.35 Koło fortuny - teleturniej
15.15 Szansa na sukces. Opole 2023 - Universe
16.15 Tak to leciało! - teleturniej
17.05 Lajk!
17.30 Zacznij od zdrowia
18.00 Panorama
18.15 Va Banque (489) - teleturniej
18.50 Na sygnale (394) - Koszmarny błąd - serial
19.25 Na sygnale (395) - Dzieci, dzieci... - serial
20.00 Postaw na milion - teleturniej
21.00 Wdowy - film fabularny, USA, reż. Steve McQueen, wyk. Viola Davis, Liam Neeson, Jon Bernthal, Michelle Rodriguez, Robert Duvall, Colin Farrell
HIT
23.20 Kino bez granic - Mój koniec. Twój początek - film obyczajowy, Niemcy, reż. Mariko Minoguchi, wyk. Saskia Rosendahl, Edin Hasanovic, Jeanette Hain
1.20 Rozdroże cafe - dramat, reż. Leszek Wosiewicz, wyk. Robert Olech, Maria Pakulnis, Dominika Markuszewska, Jacek Rozenek, Krzysztof Kolberger
3.25 Sofia - film fabularny, Katar, Francja, reż. Meryem Benm'Barek - Alosi, wyk. Maha Alemi, Lubna Azabal, Sarah Perles
4.55 Zakończenie dnia

POLSAT

6.00 Nowy dzień z Polsat News
9.05 Zakochany Madagaskar - film anim.
9.35 Film o pszczołach - film animowany
11.35 Wyszczekani - komedia, Wielka Brytania, USA, 2018, reż. Raja Gosnell, wyk. Will Arnett, Ludacris, Natasha Lyonne, Stanley Tucci
13.35 Shrek Trzeci - film anim.
15.40 Twoja Twarz Brzmi Znajomo
17.40 Nasz nowy dom
18.50 Wydarzenia, Sport, Pogoda
19.30 Państwo w Państwie
20.00 Kabaret na żywo. Młodzi i Moralni

22.10 Poszukiwacze zaginionej Arki - film przygodowy, USA, 1981, reż. Steven Spielberg, wyk. Harrison Ford, Karen Allen, Paul Freeman, Ronald Lace
HIT
0.35 Carandiru - dramat kryminalny, Brazylia, 2004, reż. Hector Babenco, wyk. Luiz Carlos Vasconcelos, Milton Gonçalves, Ivan de Almeida, Maria Luísa Mendonça
3.45 Świat według Kiepskich
4.40 Disco Gramy
5.25 Telezakupy TV Okazje

TVN

5.30 Uwaga! - program interwencyjny
5.45 Ukryta prawda
6.35 Kuchenne rewolucje - program kulinarno - rozrywkowy
7.30 Shrek ma wielkie oczy - komedia, USA 2010
8.00 Dzień Dobry TVN - magazyn
11.30 Co za tydzień - magazyn
12.00 Mam talent
14.20 Pingwiny z Madagaskaru - komedia, USA 2014
16.10 Totalne remonty Szelągowskiej
17.25 Lego Masters
19.00 Fakty, Sport, Pogoda
19.45 Uwaga! - program interwencyjny
20.00 MasterChef
21.35 Tajemnica zawodowa - serial

22.45 Wodny świat - film przygodowy, USA 1995, reż. Kevin Reynolds, wyk. Kevin Costner, Jeanne Tripplehorn, Dennis Hopper, Tina Majorino, Michael Jeter, Gerard Murphy
HIT
1.25 Kuchenne rewolucje
2.30 Największe polskie katastrofy - program dok.
3.30 Zabójcza broń - serial
4.30 Uwaga! - program interwencyjny
4.50 Zamieszkać na plaży
5.15 Recepta na stary dom

SUPER POLSAT

6.00 SuperLudzie **7.00** Psi patrol **10.05** Potwory kontra Dynie - mutanty z kosmosu - film anim. **10.50** Siedmiu krasnoludków ratuje Śpiącą Królewnę - film anim. **12.45** Doktor Dolittle 2 - komedia familijna **14.35** Jak długo jeszcze? - komedia familijna **16.35** Spider - Man Uniwersum - film anim. **19.00** Świat według Kiepskich **20.05** Spider - Man: Homecoming - film sci - fi **22.50** To dopiero początek - komedia, USA, 2017, reż. Ron Shelton **0.50** Kabaretowa Ekstraklasa **1.00** Backdoor - wyjście awaryjne **2.00** Polacy za granicą **3.00** Polacy za granicą **4.00** Nasz nowy dom **5.00** Na ratunek 112

TVP SPORT

8.45 Piłka nożna - Raków Częstochowa - Wisła Płock **10.45** Boks - Gala w Barranquilla, Kolumbia **11.45** Skoki Narciarskie - PŚ, Wisła 2022 **14.25** Skoki Narciarskie - PŚ, Wisła 2022 - konkurs indywidualny mężczyzn **15.55** Skoki Narciarskie - PŚ, Wisła 2022 - konkurs indywidualny mężczyzn **19.00** Snooker - Champion of Champions 2022, Bolton Finał cz. 1 **20.00** Snooker - Champion of Champions 2022, Bolton Finał cz. 2 **21.30** Sportowy Wieczór **21.45** Snooker - Champion of Champions 2022, Bolton Finał cz. 2 **23.45** Boks - Gala w Barranquilla, Kolumbia - podsumowanie

STOPKLATKA

8.00 Komisarz Rex - serial **10.00** Hudson i Rex - serial **12.00** Jobs - dramat biograficzny **14.40** Dama za burtą - komedia romantyczna **17.00** To nie ze mną - serial **18.15** Poirot: Morderstwo w Orient Expressie - film kryminalny **20.00** W pogoni za szczęściem - dramat obyczajowy **22.30** Co kryje prawda - thriller

TV 4

6.00 Galileo **7.00** Wielkie tajemnice historii **8.00** Galileo **10.00** Powrót do przyszłości - komedia sci - fi **12.35** Legenda Zorro - film przygodowy **15.25** Szybcy i wściekli 6 - film sensacyjny **18.00** Łowcy Skarbów. Kto da więcej **20.00** Hobbit: Niezwykła podróż - film fantasy **23.50** Coś - horror sci - fi, Kanada

NIEDZIELA, 6.11

TVN 7

5.05 Szkoła - serial
6.05 Przystanek Bieszczady
7.00 Tom i Jerry Show - animacja
7.30 Tom i Jerry Show - animacja
8.00 Kit Kittredge: Amerykańska dziewczyna - film obyczajowy, USA, Kanada 2008
10.10 Ukryta prawda
13.15 Zagadki losu
14.15 Perfect Picture
15.20 Karol. Papież, który pozostał człowiekiem - miniserial
17.30 Król Artur: Legenda miecza - film przygodowy, USA
20.00 Battleship: Bitwa o Ziemię - film przygodowy, USA 2012, reż. Peter Berg, wyk. Taylor Kitsch, Alexander Skarsgard, Rihanna, Brooklyn Decker, Tadanobu Asano, Liam Neeson
HIT
22.45 Na własną rękę - film sensacyjny, USA 2002, reż. Andrew Davis, wyk. Arnold Schwarzenegger, Francesca Neri,
1.00 Ja cię kocham, a ty z nim - komedia romantyczna, USA
3.10 Trzy noce z duchami
4.05 Największe paranormalne zagadki

PULS

5.30 Prawdziwe motywy - serial
6.30 Prawdziwe motywy - serial
7.30 Tańczący z wilkami - film przygodowy, USA 1990
11.00 Mia i biały lew - film przygodowy, 2018
13.15 W imię króla - film przygodowy, USA, Kanada, Niemcy
15.35 Niania i wielkie bum - komedia, 2010, reż. Susanna White
17.45 Jutro będziemy szczęśliwi - komediodramat, Francja 2016, reż. Hugo Gélin
20.00 Red - komedia sensacyjna, USA 2010, reż. Robert Schwentke, wyk. Bruce Willis, Helen Mirren, John Malkovich, Karl Urban, Morgan Freeman
HIT
22.05 Bodyguard Zawodowiec - komedia sensacyjna, USA 2017, reż. Patrick Hughes, wyk. Elodie Yung, Gary Oldman, Ryan Reynolds, Salma Hayek, Samuel L. Jackson
0.25 Znaki - thriller, USA 2002, reż. M. Night Shyamalan, wyk. Abigail Breslin, Cherry Jones
2.35 Dyżur
3.25 Taki jest świat

TRWAM

16.10 Koncert życzeń **16.45** Święty na każdy dzień **16.50** 100 cudownych miejsc na świecie **17.00** Zostań Żołnierzem RP **17.15** Muzyczne chwile **17.30** Sól Ziemi **17.55** Poczet Wielkich Polaków **18.00** Anioł Pański **18.05** Informacje dnia **18.15** Rozmowy niedokończone **19.25** Święty na każdy dzień **19.30** Moja katolicka rodzina **20.00** Informacje dnia **20.20** Różaniec **20.50** Myśląc Ojczyzna **21.00** Apel Jasnogórski **21.20** Informacje dnia **21.40** Retrospekcja **21.45** Stan Bezpieczeństwa Państwa **21.55** Święty na każdy dzień **22.00** Nie oplataj mnie śmierci **23.00** Jak my to widzimy **23.30** Tam, gdzie Bóg płacze

TTV

4.55 Paloma - serial **5.55** Express **6.15** DeFacto **6.40** DeFacto **7.05** 10 wizyt Michela Morana **7.20** Inside Monaco **8.35** Dobra robota **9.45** Express **10.05** Dobra robota **11.10** Gogglebox. Przed telewizorem **12.25** Ciężarówką przez Stany **13.30** 99 - Gra o wszystko. VIP **14.35** Damy i wieśniaczki. PL **15.45** Express **16.05** Gogglebox. Przed telewizorem **17.15** Królowe życia - serial **17.45** Express **18.05** Królowe życia - serial **19.45** Express **20.00** Damy i wieśniaczki. PL **21.00** Gogglebox. Przed telewizorem **22.00** Down the road. Zespół w trasie **22.30** 99 - Gra o wszystko. VIP **23.35** Królowe życia - serial

TV6

6.00 Detektywi w akcji **7.00** Zoo po godzinach **8.05** Columbo - serial **10.20** Ale Czad! - komedia **12.05** Ninja Warrior Polska **14.00** Policjantki i Policjanci **19.00** Agenci. Biuro Detektywistyczne **21.00** Agenci NCIS: Los Angeles **23.00** Skok życia - film sensacyjny **1.00** Włatcy móch **1.35** Włatcy móch

eprasa.pl 6f8a02f4e4

HOROSKOP

WODNIK

Teraz masz szansę na dobre i oczekiwane zmiany w życiu. W pracy dobrze rozplanuj tydzień, by nie wkradł się zamęt. We wtorek i środę pojawią się nowe szanse dla kariery - trzymaj rękę na pulsie. W piątek owocne spotkanie biznesowe. Ciekawa randka pozwoli ci spojrzeć na świat inaczej. Weekend spędzisz przyjemnie. Czasem jest nam z kimś po drodze tylko chwilę - ale to może być cudowna chwila.

RYBY

W poniedziałek wykorzystaj niezwykłą okazję, którą da ci los. Nie daj się w pracy wmanewrować ani wykorzystać. Znajdziesz dość sił, by szczerze o tym porozmawiać i postawić na swoim. Więcej inicjatywy w miłości. Praca cię zdominowała, a czy pamiętasz, że masz dom i bliskich? Uwaga w czwartek i piątek - możliwy spór z władzą i problemy zdrowotne. W weekend dobrze odpocznij.

BARAN

Tydzień pełen zabiegania o dodatkowe pieniądze. Okaże się, że ich zdobycie nie jest takie trudne. We wtorek i środę korzystny czas dla negocjacji i wystąpień publicznych. Jeśli zechcesz szczerze z kimś porozmawiać, zrób to w czwartek. W piątek zyskasz uznanie, a twoje nastawienie do świata się zmieni na pozytywne. W weekend uważaj na drodze. Masz zielone światło dla mądrych działań w grupie.

BYK

Jeśli dotąd przepełniały cię wojownicze nastroje, teraz złagodniejesz. Wciąż wiele zależy od ciebie, masz sporo okazji w zasięgu ręki, ale lepiej działać na spokojnie. Osiągniesz, co zechcesz w sprawach sercowych, ale nie wracaj do tych już zakończonych. We wtorek możliwe kłopoty w pracy. Zanim coś podpiszesz, dokładnie sprawdź. Weekend bardzo miły.

BLIŹNIĘTA

W poniedziałek nie wydawaj za dużo pieniędzy. Wykorzystaj w pracy inteligencję, nie daj się sprowokować do personalnych rozgrywek. Wytycz cel i konsekwentnie do niego zmierzaj - w tym tygodniu możesz zyskać więcej, niż sądzisz. W środę coś się wyjaśni w sprawach sercowych, ale nie naciskaj. Być może trzeba będzie podjąć nowe decyzje, ale nie w czwartek. W weekend wypełnij zaległe zobowiązania.

RAK

Nie chowaj się teraz do skorupki, wyjdź na światło dzienne i daj się poznać od najlepszej strony. Nie wywołuj zbędnych dyskusji w pracy i w domu. Pohamuj się, przedstaw swój punkt widzenia i staraj się też zrozumieć innych. Najlepsze dni na realizację ambitnych planów to wtorek, środa i piątek. Weekend spędź w domu. Okaże się, że parę miłych sercu wizyt to jest to, na co czekasz od dawna.

LEW

Możesz teraz liczyć na postęp w karierze. Kłopoty domowe powinny się wyjaśnić, a takie czy inne rozwiązanie wyjdzie ci na dobre. We wtorek i środę możliwe spotkanie interesującej osoby - samotne Lwy powinny pamiętać, że może to nastąpić w najbardziej nietypowych okolicznościach. Korzystny dla finansów i pracy będzie piątek. W weekend spotkaj się z kimś, kto jest ci bardzo bliski.

PANNA

Masz teraz niezły czas dla prowadzenia interesów. Najwięcej zyskasz finansowo we wtorek i środę. Jeśli jesteś osobą przemęczającą się systematycznie na paru etatach, weź na wstrzymanie. Relaks to nie zbrodnia, a obowiązek wobec siebie. Pełen spokojnej bliskości powinien być weekend. Wykorzystaj ten czas na miłość, szczere rozmowy i ciekawe rozrywki.

WAGA

Tydzień zapowiada się korzystnie. Tak dobrego układu dla uczuć i wyrażania myśli od dawna nie było. Zatem realizuj plany, nie odkładaj ich na później. We wtorek i środę zabłyśniesz na szerszym forum. Czwartek i piątek to dobry czas, by walczyć o swoje w pracy - i wygrać. W weekend, jeśli nie musisz, nie siadaj za kierownicą. Zajmij się rodziną i sprawami domowymi, zaproś przyjaciół.

SKORPION

To czas, w którym trzeba będzie wyhamować, pomyśleć nad inwestycjami, zastanowić się nad wydatkami. Jeśli pojawią się nowe propozycje, należy je ostrożnie rozważyć ze wszystkich stron, by nie popełnić błędu. Życie osobiste będzie się układać pomyślnie. Jakaś stara sprawa zbliża się do końca - bądź cierpliwy, efekty będą warte czekania. Najlepsze dla pracy wtorek i piątek, dla uczuć - weekend.

STRZELEC

Uda ci się teraz jasno ocenić sytuację i dobrze zorientować, co w trawie piszczy. W pracy powodzenie. Okaże się, że trudne wyzwania to dla ciebie bułka z masłem. Masz szansę na zrobienie dobrych interesów we wtorek i piątek, więc pilnuj tego. W środę i czwartek zrealizujesz to, co planujesz. W miłości okażesz się łowcą, a samotni mogą odmienić swoje życie. Weekend miły, pełen rozrywek.

KOZIOROŻEC

Od wtorku wiele się może zmienić. Kariera ruszy z kopyta, jeśli jeszcze tak się nie stało. Twoje osiągnięcia zostaną docenione, a nowe perspektywy okażą się fascynujące. Spełnią się marzenia, ale zostaną też pewne obowiązki. Warto je dokładnie wypełniać. W uczuciach zmiany szybko ci się spodobają. W środę znajomość z kimś ważnym ogromnie pomoże w karierze. Weekend więcej niż udany.

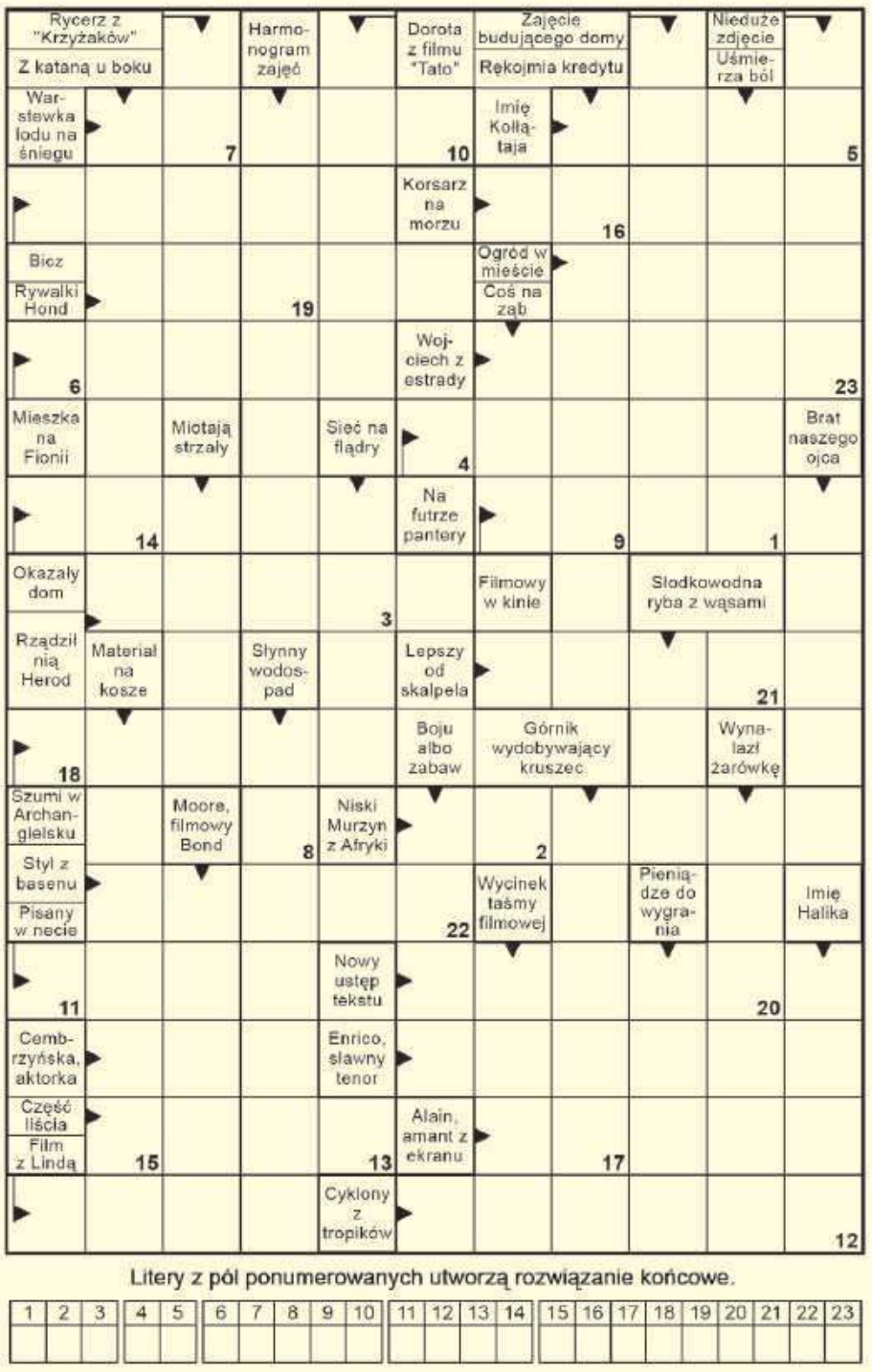

Litery z pól ponumerowanych utworzą rozwiązanie końcowe.

1	2	3	4	5	6	7	8	9	10	11	12	13	14	15	16	17	18	19	20	21	22	23

SPONSOREM NAGRODY JEST
YAMATO Sushi & Wok
82 564 58 49

Rozwiązanie krzyżówki z numeru 43 (2022) brzmi: **„Kremowy sos do sałatek”**. Spośród wszystkich osób, które wysłały poprawne odpowiedzi, wybraliśmy pana **Kacpra Kraczkowskiego z Chełma.** Po odbiór nagrody zapraszamy w godz. 9–16 w terminie dwóch tygodni od momentu publikacji nazwiska zwycięzcy na łamach Super Tygodnia Chełmskiego. Warunkiem wzięcia udziału w konkursie jest przysłanie rozwiązania krzyżówki. Hasło wraz z kuponem należy dostarczyć do redakcji (w ciągu 5 dni od daty wydania) – pocztą, osobiście lub wrzucić do skrzynki ogłoszeniowej z logo Super Tygodnia. **Do wygrania talon do wykorzystania w Yamato Sushi&Wok, Plac Kupiecki 15, Chełm.**

KRZYŻÓWKA
nr 44 (2022)
super tydzień chełmski

OFERTY DLA SAMOTNYCH SERC

699 Roman

Mam 78 lat, mieszkam we wsi Wygnanka, gmina Sosnówka. Poszukuję bratniej duszy na dobre i na złe. Posiadam gospodarstwo rolne z budynkami murowanymi, blisko szosy. Jestem emerytem. Poszukuję pani bez zobowiązań, która chciałaby ze mną zamieszkać. Proszę o poważne oferty.

700 Terenia

Wysoka 60-latka, niezależna finansowo, zmotoryzowana, bez nałogów, pozna pana uczciwego oraz spokojnego w podobnym wieku z Chełma lub okolic. Lubię pracę i rozrywkę.

701 Anna

Mam 60 lat, jestem na emeryturze i prowadzę własną działalność gospodarczą. Po 30 latach odeszłam od męża, dzieci są usamodzielnione. Mam własny dom, szukam pana dobrego i rozsądnego w celu matrymonialnym.

692 Feliks

Od kilkunastu lat jestem wdowcem, ciężko jest mi żyć bez żony, nie mam nic ugotowanego do jedzenia. Jestem człowiekiem o dobrym sercu, nie piję alkoholu i nie palę. Szukam pani bez nałogów, może być z dzieckiem. Chętnie zamieszkam u pani w Chełmie. Mam 85 lat.

680 Andrzej

Emeryt, 68 lat, 174 cm wzrostu, rozwiedziony, niebieskie oczy, pozna panią do stałego związku.

698 Zbigniew

Kawaler po studiach, 40 lat, stała praca, prowadzący gospodarstwo rolne, pozna dziewczynę do stałego związku.

702 Bożena

Wdowa po 60, na emeryturze, niezależna finansowo, szczera, uczciwa, pracowita. Pozna pana w stosownym wieku, uczciwego, spokojnego, z Białej Podlaskiej lub okolic.

Potrzebujesz bratniej duszy, towarzystwa, miłości?

Przyślij do naszej redakcji swoją ofertę, napisz o swoich oczekiwaniach i pragnieniach.

List wyślij na adres redakcji. Każda oferta otrzyma swój numer kontaktowy, np: 001, 002. Nie będziemy podawać w gazetach nazwisk ani adresów osób składających oferty.

W liście w kilku słowach opowiedz o sobie: jak masz na imię, w jakim jesteś wieku, gdzie mieszkasz, jakie masz zainteresowania, dlaczego szukasz partnerki lub partnera i jakie masz wobec niego wymagania. Jeśli chcesz, możesz przysłać swoje zdjęcie, które uatrakcyjni ofertę.

Czytelnicy zainteresowani daną ofertą i osobą, powinni napisać do niej list, a do korespondencji dołączyć pustą kopertę ze znaczkiem pocztowym. Na pustej kopercie napisać numer oferty/osoby, do której mamy ten list odesłać. Redakcja będzie punktem kontaktowym dla osób, które zechcą się ze sobą poznać.

KUPON nr 44
Oferty dla samotnych
Aby oferta ukazała się w gazecie, należy dołączyć do niej oryginalny kupon z aktualnego numeru.

eprasa.pl 6f8a02f4e4